სარბიელი

სპორტული გაზეთი სამშაბათი 24 აგვისტო 2004 №195 (2216) ფასი 50 თეთრი

ეროვნული ბიბლიოთეკა

კახი კახიაშვილს მეოთხე ოქრო ემძიმა

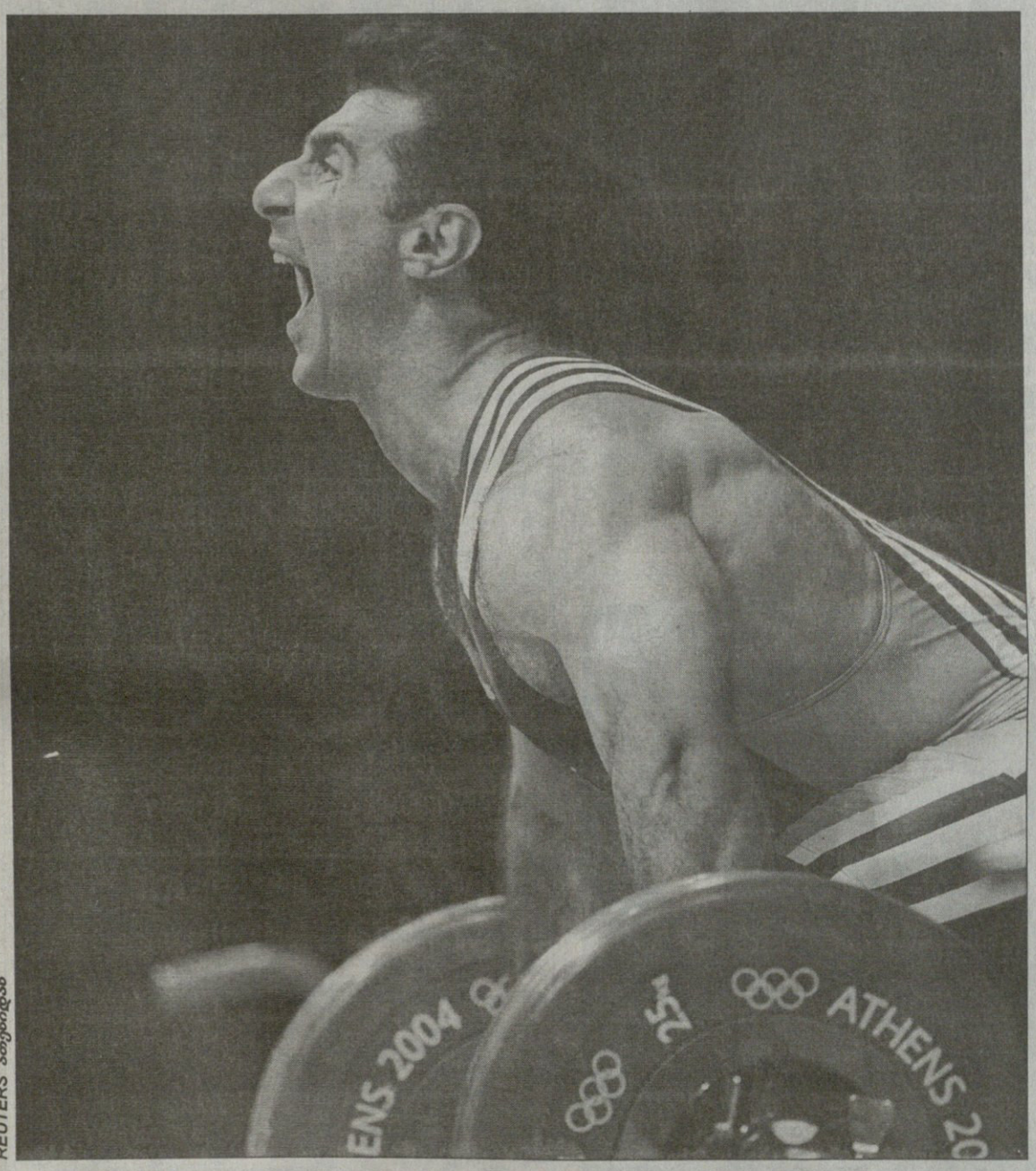

REUTERS ათუნიდან

ATHENA 2004

ათენის ოლიმპიადამ უკვე ბევრი სიხარული გვაჩუქა. იქ, ელადაში ქართველები ოქროებს იგებენ. მართალია, ყველა ჩვენებურს არ უჭირავს ხუთჯვრიანი დროშა და მათ პატივსაცემად არ ჟღერს საქართველოს ჰიმნი, მაგრამ ჩვენ ჩვენი ოლიმპიური ჩემპიონები გვყავს და მათ მსოფლიო შეჰ ყურებს. ოლიმპიადის დაწყებამდე ორ ოქროზე უარს როგორ ვიტყოდით, მაგრამ რაკი გვაქვს, არ გვინდა, ზურაბ ზვიადაურის ლამაზად დაწყებული საქმე გიორგი ასანიძის გამარჯვებით დასრულდეს. მით უმეტეს, რომ დღეიდან ოლიმპიურ სარბიელზე გამოდიან ბერძნულ-რომაულად მოჭიდავენი, მათ შორის კი ორი მსოფლიოს ჩემპიონია — მუხრან ვახტანგაძე და მანუჩარ კვირკველია.

არ გაუმართლათ ბეგი დარჩიას შეგირდებს, დასაწყისშივე ძლიერი მეტოქეები შეხვდათ, განსაკუთრებით კვირკველიას, მაგრამ მგლის შიშით, მოდით, ახლავე ნუ გავწყვეტთ ცხვარს.

გუშინ კი კიდევ ერთ ქართველს შეეძლო ოქროს მოპოვება. კახი კახიაშვილი ფიცარნაგზე მხოლოდ ჩემპიონობისთვის ადის და ერთი ოლიმპიური ოქრო საქართველოსთვის და ორიც საბერძნეთისთვის მოუტანია. გუშინაც მხოლოდ მის ჩემპიონობაზე ვფიქრობდით, თუმც არ გამოვიდა — კახიმ ატაცში 220 კილოგრამი ვერ დასძლია და ხალხს სამგზის ოლიმპიური ჩემპიონის რანგში გამოემშვიდობა.

ჩვენ კი დაველოდოთ პეკინის ოლიმპიადას და საქართველოში კახიაშვილის მწვრთნელის ვანო გრიქუროვის კიდევ ერთ აღმოჩენას არსენ კასაბიევს. ეს ბიჭი წარმოუდგენლად ნიჭიერიაო — გვეუბნება გრიქუროვი და მის სიტყვას ორი ოლიმპიური ოქროს ფასი აქვს. კასაბიევისგან ათენში მედალს არავინ ელოდა, არსენმა საბოლოოდ მე-14 ადგილი დაიკავა, მაგრამ გრიქუროვის 16 წლის შვილობილი და ყველაზე ახალგაზრდა ძალოსანი თანატოლებზე ბარე 50 კილოგრამით მძიმე შტანგას ერევა და საკუთარ ძალაში სიტყვის უთქმელადაც გვარწმუნებს.

ჩვენ ჩვენებისა გვიხარია, ოლიმპიადა კი თავისი გზით მიდის, თუმცა ისიც სათქმელია, რომ ყველასთვის ყველაფერი რიგზე ვერ მიდის. მაგალითად, გუშინ მსოფლიოს ჩემპიონმა სერბმა კალათბურთელებმა ჩინელებთანაც წააგეს და საერთოდ ჯგუფიდანაც ვერ გავიდნენ. ათენს არც სკანდალები აკლია. მსაჯებმა რუსი ტანმოვარჯიშე ალექსეი ნემოვი ისე დაჩაგრეს, რუსებთან ჩვენი „კეთილმეზობლური“ ურთიერთობის მიუხედავად შეგეცოდებოდათ ეს ჯეელი. აღშფოთებული ტრიბუნები 15 წუთი ბობოქრობდნენ და მომდევნო ტანმოვარჯიშეს გამოსვლის საშუალებას არ აძლევდნენ. ბოლოს თავად მადლიერებით აღვსილმა და უსამართლობასთან შეგუებულმა ნემოვმა ხალხს დაწყნარება სთხოვა.

თაღლითობაში და მსაჯთა დახმარებაში სდებენ ბრალს ბერძენ მძლეოსან ანასტასია ცუმელეკას. ყველა ნათლად ხედავდა, რომ 20 კილომეტრზე სპორტულ სიარულში ბერძენი კი არ მიდიოდა, მირბოდა, რისთვისაც სამი გაფრთხილება მიიღო, რაც დ სკვალიფიკაციას ნიშნავს, მაგრამ ოლიმპიადის მ სპინძელს ერთი გაფრთხილება ვიღაცამ „მოპარ და მასაც ხახვივით შერჩა ოლიმპიური ოქრო.

დოპინგზე კი ამჯერად ნურაფერს ვიტყვით. დოპინგის წინააღმდეგ ამხედრებულნი თავად იტყვიან თავის სიტყვას.

მსაჯებს ნამუსი დაეკარგათ, ხალხს მოთმინება

REUTERS ათუნიდან

ATHENS 2004

ეროვნული ბიბლიოთეკა

ATHENS 2004

23 აგვისტო

ოქრო-ვერცხლი-ბრინჯაო

ATHENS 2004

მძლეოსნობა

ქალები

სპორტული სიარული. 20 კმ

1 ანასტასია ცუმელეკა (საბერძნეთი)
2 ოლმპიადა ივანოვა (რუსეთი)
3 ჯეინ სევილე (ავსტრალია)

სამხტომი

1 ფრანსუა მბანგა ეტონე (კამერუნი)	15,30
2 ხრისოპი დევცი (საბერძნეთი)	15,25
3 ტატიანა ლებედევა (რუსეთი)	15,14

800 მ.

1 კელი ჰოლმსი (ბრიტანეთი)	1:56.38
2 ხაშა ბენხასი (მაროკო)	1:56.43
3 იოლანდა ჩეპლაკი (სლოვენია)	1:56.43

5000 მ.

1 მესერეტ დეფარი (ეთიოპია)	14:45.65
2 იზაბელა ოშიში (კენია)	14:48.19
3 ტირუნეშ დიბაბა (ეთიოპია)	14:51.83

კაცები

ბადროს ტყორცნა

1 რობერტ ფაზეკაში (უნგრეთი)	70,93
2 ვირგილიუს ალეკნა (ლიტვა)	69,89
3 ზოლტან კოვაგო (უნგრეთი)	67,04

400 მ.

1 ჯერემი უორნერი (აშშ)	44,01
2 ოტის ჰარისი (აშშ)	44,16
3 დერეკ ბრიუ (აშშ)	44,42

მაგიდის ჩოგბურთი

კაცები

1 რიუ სეუნ მინი (ს. კორეა)
2 ხაო ვანი (ჩინეთი)
3 ვაონ ლინი (ჩინეთი)

სოფბოლი

ქალები

1 აშშ
2 ავსტრალია
3 იაპონია

ძალოსნობა

კაცები

94 კგ.

1 მილენ დობრევი (ბულგარეთი)	407,5კგ (187,5+220)
2 ხაჯიმურატ აკაევი (რუსეთი)	400,0კგ (185+215)
3 ედუარდ ტიუკინი (რუსეთი)	397,5კგ (182,5+215)

თავისუფალი ჭიდაობა

ქალები

48 კგ

1 ირინა მერლენი (უკრაინა)
2 შიხარუ იჩო (იაპონია)
3 პატრისია ნირანდა (აშშ)

55 კგ

1 საორი იოშიდა (იაპონია)
2 ტონია ვერბიკი (კანადა)
3 ანა გომესი (საფრანგეთი)

63 კგ

1 კაორი იჩო (იაპონია)
2 სარა მაკმანი (აშშ)
3 ლიზა ლეგრანი (საფრანგეთი)

72 კგ

1 ვან სიუ (ჩინეთი)
2 გიუზელ მანიუროვა (რუსეთი)
3 კიოკო ხამაგუჩი (იაპონია)

სპორტული ტანვარჯიში

კაცები

ბჯენით ხტომა

1 გერვასიო დეფერი (ესპანეთი)	9,737
2 ევგენი საპრონენკო (ლატვია)	9,706
3 მარიან დრაგულესკუ (რუმინეთი)	9,612

ორძელი

1 ვალერი გონჩაროვი (უკრაინა)	9,787
2 ჰიროუკი ტომიტა (იაპონია)	9,775
3 ლი სიაოპენი (ჩინეთი)	9,762

ღერძი

1 იგორ კასინა (იტალია)	9,812
2 პოლ ჰემი (აშშ)	9,812
3 ისაო იონედა (იაპონია)	9,787

ქალები

დვირი

1 კატალინა პონორი (რუმინეთი)	9,787
2 კარლდი პეტერსონი (აშშ)	9,775
3 ალექსანდრა გეორგიანა ერემია (რუმინეთი)	9,700

თავისუფალი ვარჯიში

1 კატალინა პონორი (რუმინეთი)	9,750
2 ნიკოლეტა დანიელა სოფრონი (რუმინეთი)	9,562
3 პატრისია მორენო (ესპანეთი)	9,487

ველობრეკი

კაცები

გუნდური გამოდევნება

1 ავსტრალია
2 ბრიტანეთი
3 ესპანეთი

REUTERS ათენიდან

კატალინა პონორს უკვე ორი ოქრო აქვს

მედლების დაფა

		ო	ვ	ბ	სულ
1	აშშ	23	26	17	66
2	ჩინეთი	23	15	12	50
3	იაპონია	15	8	9	32
4	ავსტრალია	13	9	13	35
5	საფრანგეთი	9	7	9	25
6	გერმანია	8	10	11	29
7	იტალია	8	6	7	21
8	რუმინეთი	8	4	4	16
9	უკრაინა	8	2	5	15
10	დიდი ბრიტანეთი	7	8	7	22
11	რუსეთი	6	16	19	41
12	ს. კორეა	6	10	5	21
13	საბერძნეთი	5	2	2	9
14	უნგრეთი	4	4	2	10
15	ჰოლანდია	3	6	8	17
16	შვედეთი	3	0	1	4
16	თურქეთი	3	0	1	4
18	ბელარუსი	2	3	6	11
19	პოლონეთი	2	2	3	7
20	სლოვაკეთი	2	2	1	5
21	ბულგარეთი	2	1	5	8
22	ეთიოპია	2	1	1	4
23	საქართველო	2	1	0	3
24	ტაილანდი	2	0	2	4
25	ჩილე	2	0	1	3
26	ახალი ზელანდია	2	0	0	2
26	ნორვეგია	2	0	0	2
28	ესპანეთი	1	6	3	10
29	კანადა	1	3	1	5
30	კუბა	1	1	6	8
31	ინდონეზია	1	1	2	4
31	სამხრეთ აფრიკა	1	1	2	4
33	ზიმბაბვე	1	1	1	3
34	დანია	1	0	5	6
35	ბრაზილია	1	0	2	3
35	ბელგია	1	0	2	3
37	შვეიცარია	1	0	1	2
38	საამიროები	1	0	0	1
38	კამერუნი	1	0	0	1
40	ავსტრია	0	4	1	5
41	ჩეხეთი	0	3	3	6
42	ჩრდ. კორეა	0	3	1	4
43	ხორვატია	0	2	2	4
44	პორტუგალია	0	2	0	2
44	კენია	0	2	0	2
44	ლიტვა	0	2	0	2
47	სლოვენია	0	1	3	4
48	ესტონეთი	0	1	1	2
48	ტაივანი	0	1	1	2
50	ფინეთი	0	1	0	1
50	ჰონკონგი	0	1	0	1
50	სერბეთ-ჩერნიგორია	0	1	0	1
50	ყაზახეთი	0	1	0	1
50	ინდოეთი	0	1	0	1
50	მაროკო	0	1	0	1
50	ლატვია	0	1	0	1
57	აზერბაიჯანი	0	0	2	2
57	არგენტინა	0	0	2	2
59	კოლუმბია	0	0	1	1
59	იამაიკა	0	0	1	1
59	მონღოლეთი	0	0	1	1
59	ისრაელი	0	0	1	1
59	ტრინიდადი და ტობაგო	0	0	1	1
59	ერიტრეა	0	0	1	1
59	ვენესუელა	0	0	1	1

ელექტრონული ბიბლიოთეკა

გიო ახვლედიანის

სვეტი

ოქროები!

როგორც იქნა მოაღწია ამ მშვენიერმა დრომაც: საქართველო როგორც ცალკე ქვეყანა, შეიქნა ოლიმპიური ოქროს მფლობელი. ცალკე ზვიადაურის შთამბეჭდავი გამარჯვება ძიუდოში და იმას მოყოლილი გიორგი ასანიძის მიერ ყველას დამარცხება თავისი წონის ძალოსნებში.

ახლა წინ დაგვირჩნენ მოჭიდავეები, რომლებიც ყოველთვის ილებდნენ ნაირგვარი ხარისხის მედლებს და თუ წამომართული დროშა მათაც კოხტად დაიჭირეს, ბადრი პატარკაციშვილის მილიონებს კიდევ მოაკლდება და მოაკლდება.

ამ სადღეგრძელოების საათს ჰონორარების, უფრო კი საქველმოქმედო პრიზების ხსენება ეგებ მთლად მაგარი რამე ვერ იყოს, მაგრამ ასეთი პრიზები ძალიან კარგია ისეთი ქვეყნისთვის, რომელსაც ამ ცოტა ხნის წინ ოლიმპიური ჩემპიონი გაექცათ იმის გამო, რომ უბრალოდ, ადამიანური პირობები არ ჰქონდა. როცა ბერძნები ჭიდაობენ, ჩვენ სულ გვახსენდება, რომ მათ შორის ქართველებიც არიან და ამ ოლიმპიადის ჩემპიონი ერთბაშად ორი ზვიადაური შეიქნა, ერთი ქართული დროშით, მეორე ბერძნულით, ეს ტკივილიანი ამბავია, რაც არ უნდა გახარებული ვიყოთ.

ჩვენ ადრე ყოველთვის ვამართლებდით საქართველოდან წასულ სპორტსმენებს, აბა რა ვქნათო. სპორტსმენები ახლაც მიდიან სხვა დროშის ქვეშ, მაგრამ ახლა, ამ კვირიდან ვითარება უკვე სხვაგვარია: საქართველომ უკვე გაიგო თავისი, არავისთან შეზიარებული ოქროს გემო. ეს ოქრო ხარისხით ისეთივეა, როგორც ის ძველი ოქროები, საბჭოთა, თუ თანამეგობრობის გუნდებში რომ მოუგიათ ქართველებს, მაგრამ გემო კი ამისა მაინც სხვა გახლავთ. ჩვენი ძველი დიდი ოლიმპიელები კი, საქართველოსთვის იგებდნენ ჯილდოებს, ოღონდაც მათ თავზე სხვა დროშა ეკიდა. როცა ხახალეიშვილმა და კახიაშვილმა მოიგეს ოქროს მედლები, საქართველო კი ეწერათ ზურგზე და ჰიმნიც ჩვენი დააკვრევინეს, მაგრამ გუნდად იყვნენ ერთიან, პოსტსაბჭოთა გუნდში და საქართველო ასე ცალკე, თავისი ქვეყნობით არ იყო.

ამიტომ, ეს ორი ოქრო აფერმკრთალებს ახალწასულთა გამარჯვებებს საქართველოსთვის, თან კი ამბობს: შენი ქვეყნის სახელითაც შეგიძლია — ამას სულ სხვა გემო აქვს! კიდევ ერთი პირველი ადგილიც დაგვხატავდა. კარგი, ორი. ეს ძალიან წაადგებოდა სპორტსაც და ხალხსაც. დამშეული ვართ სიხარულზე, ხალისზე, იმედზე, ათას სხვა რამეზე. სპორტს კი, აჰ, რამდენი რამე შეუძლია.

ქართველი ოლიმპიური მედალოსნები ნესტორ ხერგიანი, ზურაბ ზვიადაური, გიორგი ასანიძე და მათი მწვრთნელები შოთა ხაბარელი და ვანო გრიქუროვი

სტუმარ-მასპინძელი

ქართულმა სახლმა საქართველოს გმირები მიიღო

ავთანდილ გურასაშვილი

ათენიდან

ჩვენს ოლიმპიურ ჩემპიონებს ზურაბ ზვიადაურს, გიორგი ასანიძეს და ვერცხლის პრიზიორ ნესტორ ხერგიანს დაჯილდოების ცერემონიალზე თავზე ნამდვილი ზეთისხილის რტოებისგან დაწნული გვირგვინები დაადგეს. გუშინ მათ უკვე შესაბამისად მოოქროვილი და მოვერცხლილი გვირგვინებიც გადასცეს. ეს მოხდა „ქართულ სახლში" მათ საპატივცემულოდ გამართულ საზეიმო შეხვედრაზე. როცა ამ გვირგინებს ჩვენს მედალოსნებს საქართველოს ეროვნული ოლიმპიური კომიტეტის გენერალური მდივანი ემზარ ზენაიშვილი გადასცემდა, თქვა, წუხელ ღამის სამ საათამდე დავრბოდით, რათა შესაფერისი საჩუქარი შეგვერჩიაო.

უნდა ითქვას, რომ საჩუქარი მართლაც მშვენიერი და ძვირფასია, აქაურ მაღაზიებში მათზე ჩვენც თვალი გვრჩება. ცხადია, უყურადღებოდ არც მედალოსანთა მწვრთნელები შოთა ხაბარელი, ვანო გრიქუროვი და ჩვენი ოლიმპიელების მთავარი ექიმი ზურაბ კახაბრიშვილი დაუტოვებიათ. მწვრთნელებს ანტიკური ბარელიეფების მოვერცხლილი ასლები გადასცეს, ექიმს კი ასეთივე ჰიპოკრატეს გამოსახულება თავისი ფიცის ტექსტთან ერთად. ჩვენი მედალოსნები დააფასეს ათენში მცხოვრებმა ქართველმა მხატვრებმა რომან ტვილდიანმა, ავთანდილ თოფურიამ და კობა გელაძემ, რომლებმაც ბიჭები თავიანთი ნამუშევრებით დაასაჩუქრეს.

დიდი ყურადღება გამოიჩინა ათენში ქართული ინსტიტუტის დირექტორმა, პროფესორმა ავთანდილ მიქაბერიძემ, რომელმაც ჩვენი მედალოსნებისთვის შეიძინა საქართველოდან გადმოსახლებული ბერძენი მოქანდაკის გელა ხრისტომიდის ძვირფასი ნამუშევარი.

საქართველოს ოლიმპიურ მედალოსნებს შინ დაბრუნების მერეც ელით დაფასება, აღიარება და ჯილდოები, მათ შორის საქართველოს ეროვნული ოლიმპიური კომიტეტის ულამაზესი ორდენები, ამ გადაწყვეტილების თაობაზე „ქართულ სახლში" შეკრებილებმა სეოკ-ის პრეზიდენტ ჯანო ბაგრატიონის დეპეშით შეიტყვეთ, რომელმაც, რაღა თქმა უნდა, კარგ ამბავს მოსალოციც მოაყოლა.

იყო სხვათა დეპეშები და მილოცვებიც. აქვე ჩვენს მედალოსან ბიჭებს მიესალმა ინგლისელი მოჭადრაკე ნაიჯელ შორტიც, რომელმაც თავადაც საყოველთაო ყურადღება დაიმსახურა, მაგრამ თავმდაბლობა გამოიჩინა და ყველას გასაგონად თქვა, დღეს გმირები თქვენი ოლიმპიური ჩემპიონები და პრიზიორები არიან და მზერაც მათ უნდა მივაპყროთო.

ყველაზე დასამახსოვრებელი ალბათ საბერძნეთში საქართველოს ელჩის ზვიად ჭუმბურიძის მისალმება იყო:

„ბევრმა ელჩმა დამირეკა და ჩვენი ბიჭების გამარჯვებები მომილოცა. მე დღეს ძალიან ამაყი ვარ თქვენი წარმატებებით. თქვენ წახვალთ ათენიდან, მე კი აქ დავრჩები და თქვენი გამარჯვებები ძალიან დამეხმარება ჩემს საქმიანობაში."

სხვათა შორის, ეს შეხვედრა ვეტერანი ფოტორეპორტიორის სანდრო კოტორაშვილის მოულოდნელი დაძახილით დაიწყო. „ჩვენს მედალოსნებს გაუმარ-ჯოს" — იყვირა მან ხმის ჩახლეჩამდე და დარბაზში შეკრებილმა ქართველობამ, როგორც ერთმა, ომახიანად დასცხო „ჯოს!"

ეს „გაუმარჯოს" სამივე მედალოსნის საპატივცემულოდ სამჯერ დააქუხეს გლიფტის რაიონის მერიაში, სადაც „ქართული სახლია" შეხიზნული და იქაურობაც შეზანზარდა.

იქვე „ქართული სახლის" დიასახლისმა ნანა ალექსანდრიამ ოლიმპიურ სოფელში ჩვენი დელეგაციის მეთაურს ლერი ხაბელოვს, ვინც თურმე თავის საბრძანებელში სიმკაცრით გამოირჩევა, უფლებამოსილება აჰყარა. უთხარი, ამ სახლში მე ვარ უფროსი, თქვენი უფლებამოსილება აქ არ ვრცელდება და ჩვენს წესებს დაემორჩილეთო.

წესებში კი თითო ჭიქა ქართული ღვინოც იგულისხმებოდა. აბა, ღვინის გარეშე ზეიმს რა ფასი აქვს. სუფრა გაალამაზა და დაამშვენა ჭეშმარიტად ქართულმა ხაჭაპურმაც, მჭადმაც და ფხალმაც...

ერთი სიტყვით, „ქართულ სახლში" ქართული ზეიმი იყო, რაშიც თავისი დიდი წვლილი შეიტანა აქ მცხოვრებ ქართველთა საზოგადოება „დიოსკურიამ". თქვენ ოღონდ მედლები კიდევ მოიპოვეთ და საჩუქრები, მჭადი და ფხალი ჩვენზე იყოსო, თქვეს დიოსკურიელებმა, აქაურმა ქართველმა მხატვრებმა და ავთანდილ მიქაბერიძემ.

ვიმედოვნებთ, მჭადი მართლაც იქნება, ფხალიც, კოტორას შეძახილიც და იქაურობის შეზანზარებაც.

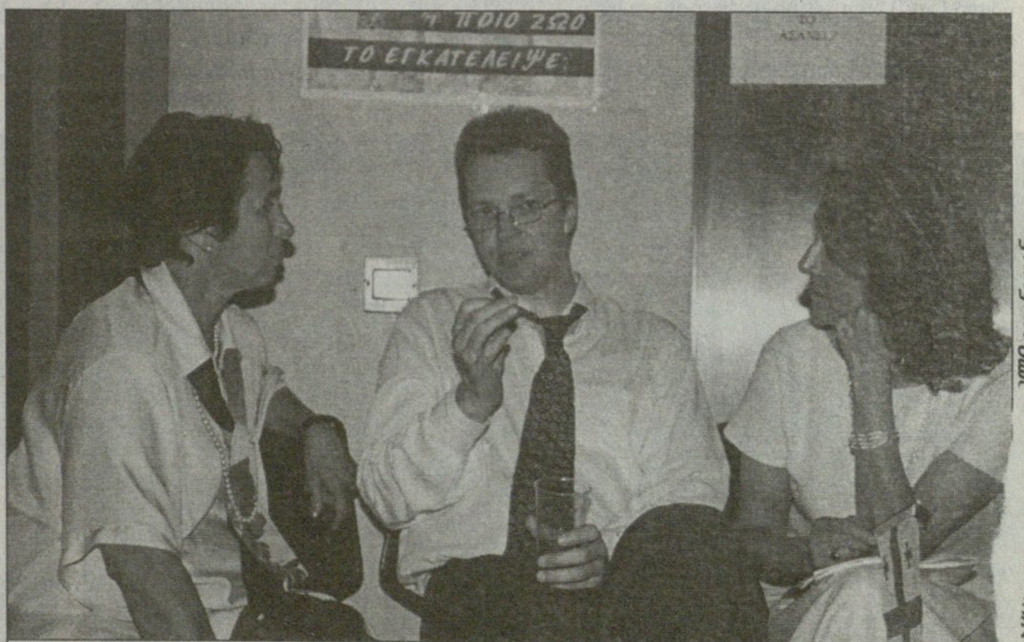

ათენში „ქართული სახლის" დიასახლისი ნანა ალექსანდრია ნაიჯელ შორტსა და მის მეუღლეს მასპინძლობს

ᲐᲠᲡᲔᲜᲐᲡ ᲞᲔᲙᲘᲜᲨᲘ ᲕᲜᲐᲮᲐᲕᲗ

ᲙᲐᲮᲘᲐᲨᲕᲘᲚᲛᲐ ᲕᲔᲠ ᲓᲐᲐᲛᲗᲐᲕᲠᲐ ᲓᲐ ᲓᲐᲐᲛᲗᲐᲕᲠᲐ

ᲞᲘᲠᲝᲡ ᲓᲘᲛᲐᲡᲘᲡ წაფორხილების შემდეგ ოლიმპიადის მასპინძლებს მეოთხე ოლიმპიური ოქროს მედლის კიდევ ერთი კანდიდატი კახი კახიაშვილი, იგივე აკაკირს კახიაშვილისი დარჩათ, მაგრამ გუშინ ეს იმედიც თვალსა და ხელს შუა გაუქრათ. ვანო გრიქუროვის აღზრდილმა არათუ ჩემპიონობისთვის, საერთოდ მედლისთვის ბრძოლაც ვერ შეძლო. ატაცში დაგროვილ 180 კილოგრამს აკვრაში ვეღარაფერი წაამატა და დისკვალიფიკაცია მიიღო. არადა, პირველივე ცდისთვის შეკვეთილი 220 კილოგრამიანი შტანგა მესამეზე მაინც რომ აეწია, დიმასის შედეგს, მესამე ადგილს გაიმეორებდა.

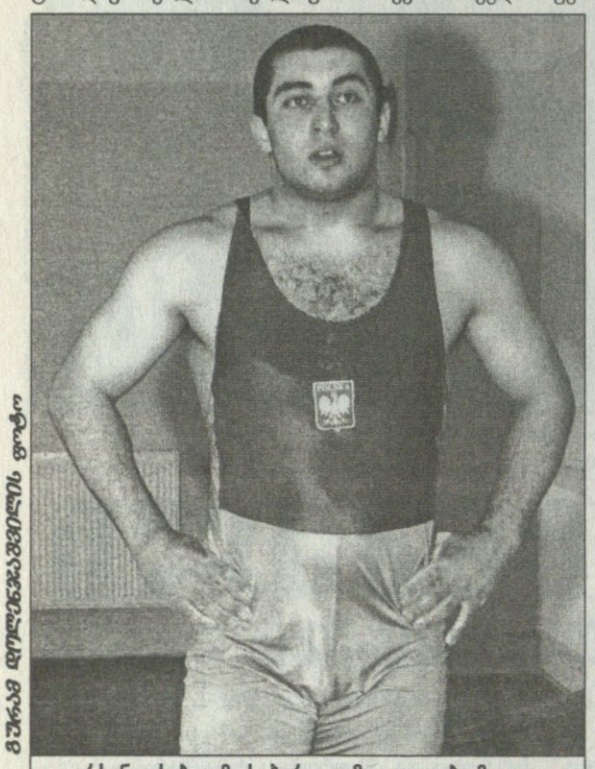

ᲐᲠᲡᲔᲜ ᲙᲐᲡᲐᲑᲘᲔᲕᲛᲐ ᲡᲐᲭᲘᲠᲝ ᲒᲐᲛᲝᲪᲓᲘᲚᲔᲑᲐ ᲛᲘᲘᲦᲝ

ᲕᲐᲜᲝ ᲒᲠᲘᲥᲣᲠᲝᲕᲘᲡ ᲤᲝᲢᲝ

კახიაშვილი ბერძნებზე არანაკლებ ქართველებიც ვგულშემატკივრობდით, თუმც მის გარდა საქომაგო გულზე საქართველოს დროშით გამომავალი არსენ კასაბიევიც გვყავდა. ვანო გრიქუროვის სიტყვებიდან გამომდინარე ჯერ კიდევ ათენში გამგზავრებამდე შევეგუეთ აზრს, რომ 16 წლის კასაბიევისთვის მედლისთვის ბრძოლა ჯერ ადრე იყო და ოცეულიც დადებით შედეგად უნდა ჩასთვლოდა, მაგრამ არსენას საბრძოლო შემართებამ მაინც გაგვაოცა.

ატაცში დაგროვილი 155 კილოგრმით იგი B ჯგუფის მეშვიდე ადგილზე იყო. აკვრა 195 კილოგრამით დაიწყო და როგორც კი ეს წონა დასძლია 10 კილოგრამით მეტი შეუკვეთა, მეორე ცდა გაუცუდდა, მაგრამ ფიცარნაგზე ბოლო გამოსვლისთვის წონა კიდევ 2,5 კილოგრამით გააზრდევინა. აჰკრა კიდეც და B ჯგუფის სამეულშიც შეაბიჯა, ხოლო როდესაც გამოსვლა A ჯგუფმაც დაასრულა და საერთო შედეგები შეჯამდა, კასაბიევს მეთოთხმეტე ადგილი ერგო.

მართალია, არსენ კასაბიევს ოლიმპიადის ბულგარელი ჩემპიონის მილენ დობრევის შედეგამდე მთელი 45 კილო დააკლდა, მაგრამ ეს საგანგაშო ნამდვილად არაა. გრიქუროვის მორიგი აღმოჩენა, რომელიც ნოემბერში 17 წლისა ხდება და ჩემპიონატში მონაწილეთაგან ყველაზე უმცროსი იყო, დღითიდღე უმატებს. ნურც იმას დავივიწყებთ, რომ მის ასაკში წლეულს ევროპის ჩემპიონატის მოსაგებად საჭირო 325 კილოგრამი გახდა. ახლა თავად დათვალეთ, რამდენია 325-დან 362 კილომდე.

პეკინის ოლიმპიადაზე ოქროსთვის მსოფლიოს ძალოსნები კასაბიევს უნდა შეებრძოლონ.

ᲝᲗᲐᲠ ᲛᲐᲦᲚᲐᲙᲔᲚᲘᲫᲔ

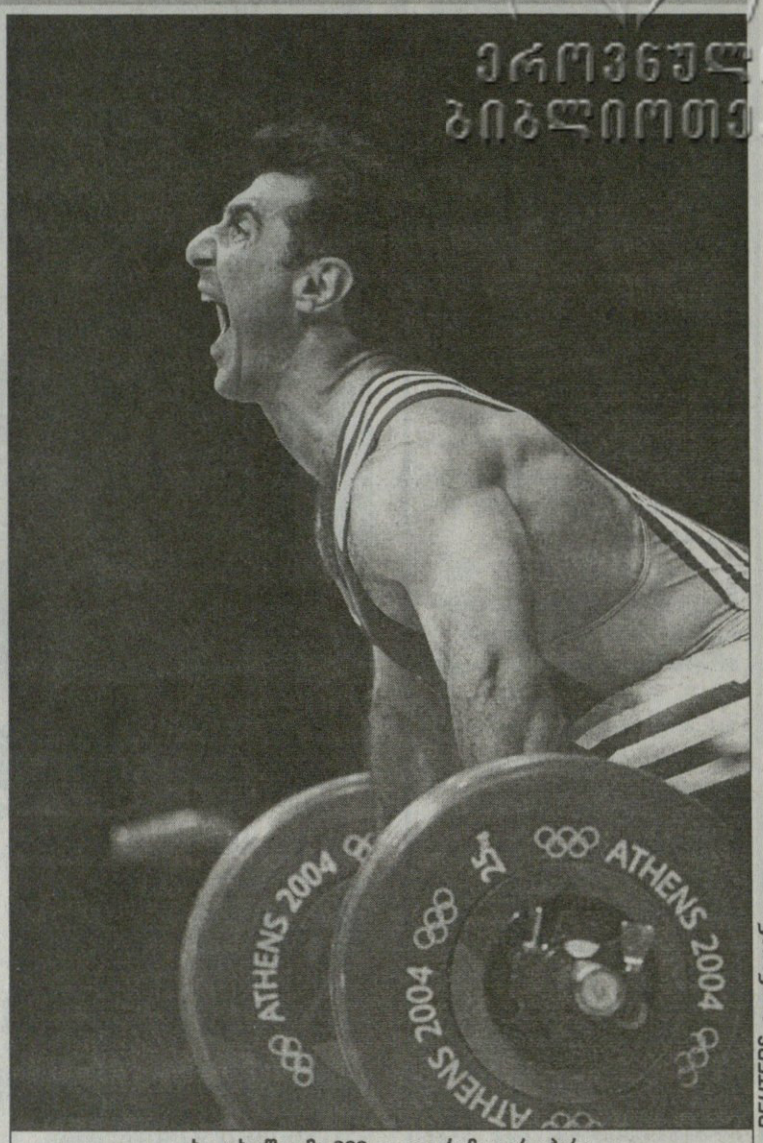

ᲙᲐᲮᲘ ᲙᲐᲮᲘᲐᲨᲕᲚᲛᲐ 220 ᲙᲘᲚᲝᲒᲠᲐᲛᲘ ᲕᲔᲠ ᲐᲰᲙᲠᲐ

REUTERS ᲐᲒᲔᲜᲢᲘᲓᲐᲜ

ᲙᲔᲜᲭᲘᲡᲧᲠᲐ ᲓᲐ ᲚᲝᲓᲗᲐᲪᲕᲔᲜᲐ

ᲓᲐᲠᲩᲘᲐᲡ ᲠᲩᲔᲣᲚᲔᲑᲡ ᲤᲐᲕᲝᲠᲘᲢᲔᲑᲘ ᲨᲔᲣᲠᲩᲘᲔᲡ

ᲝᲚᲘᲛᲞᲘᲐᲓᲘᲡ დაწყებამდე ორ ოქროს მედალზე სიამოვნებით მოვაწერდით ხელს, მაგრამ დღეს ეს უკვე რეალობაა და მეტის იმედი და სურვილი გვიჩნდება. მსუყე ჩაროზიც წინ გველის: ზვიადაური-ასანიძის მოოქროვილ და ხერგიანის მოვერცხლილ ესტაფეტას დღეს საქართველს ბერძნულ-რომაული სტილით მოჭიდავეები გააგრძელებენ, ხოლო 27 აგვისტოდან მათი მოძმე „თავისუფლებიც“ ჩაებმებიან საქმეში.

ბეგი დარჩიას „კლასიკოსები“ დაბა შეკვეთილში გავლილი დასკვნითი შეკრებიდან ათენში 20 აგვისტოს ჩავიდნენ. გუშინ კი ოთხ წონით კატეგორიაში გაიმართა კენჭისყრა. ტრადიციულად, ტატამისგან განსხვავებით, ხალიჩაზე შეჯიბრი თითო წონაში ორ დღეს გასტანს. დღეს ირაკლი ჭოჭუა, მანუჩარ კვირკველია, მუხრან ვახტანგაძე და მირიან გიორგაძე იწყებენ, რომლებსაც ხვალ აკაკი ჩაჩუა და რამაზ ნოზაძე შეუერთდებიან. ახლა კი მეტოქეებსა და კალენდარზე...

ახლა წუწუნის დრო არ არის, მაგრამ ამაზე უიღბლო კენჭისყრის წარმოდგენაც კი ძნელია. ოთხივე ქართველს, მეტადრე მანუჩარ კვირკველიას, უძლიერესი მეტოქეები ერგოთ ჯგუფში.

აქვე გაცნობებთ, რომ ოთხკაციანი ჯგუფიდან გამარჯვებული ავტომატურად ნახევარფინალში გადის, ხოლო მეორეადგილოსანი წყვეტს შეჯიბრებას. სამკაციანი ჯგუფიდან გამარჯვებულმა კი ნახევარფინალში გასასვლელად შემდეგ კიდევ ერთი მეტოქე უნდა დაამარცხოს.

რაც შეეხება აკაკი ჩაჩუასა (60კგ) და რამაზ ნოზაძეს (90კგ), მათ დღეს აწონვები ექნებათ და დღესვე შეიტყობენ ჯგუფში მეტოქეების ვინაობას. მოკლედ, დღეიდან ოლიმპიადის დასრულებამდე მოსაწყენად ვერ მოვიცლით.

ᲘᲚᲘᲐ ᲜᲐᲜᲝᲒᲐᲨᲕᲘᲚᲘ

55 ᲙᲒ
ᲯᲒᲣᲤᲘ

1 ᲘᲠᲐᲙᲚᲘ ᲭᲝᲭᲣᲐ
2 ერქან ილდიზი (თურქეთი)
3 შვაიუნას ადომაიტისი (ლიტვა)
24 აგვიტსო: ჭოჭუა — ილდიზი, ჭოჭუა — ადომაიტისი
მეოთხედფინალი. სავარაუდო მეტოქეები: პეტრ სვებლა (ჩეხეთი), დენის პალი (აშშ), ალექსეი ვაკუდენკო (უკრაინა)
25 აგვისტო: ნახევარფინალი. ფინალი (20:20სთ)

66 ᲙᲒ
ᲯᲒᲣᲤᲘ

1 ᲛᲐᲜᲣᲩᲐᲠ ᲙᲕᲘᲠᲙᲕᲔᲚᲘᲐ
2 სერიფ ეროღლუ (თურქეთი)
3 არმენ ვარდანიანი (უკრაინა)
4 ლუის ფერნანდო ისკუერდო (კოლუმბია)
24 აგვისტო: კვირკველია — ეროღლუ, კვირკველია — ვარდანიანი, კვირკველია — ესკუერდო
25 აგვიტსო: ნახევარფინალი. ფინალი (21:00სთ)

84 ᲙᲒ
ᲯᲒᲣᲤᲘ

1 ᲛᲣᲮᲠᲐᲜ ᲕᲐᲮᲢᲐᲜ�გᲐᲫᲔ
2 მოჰამედ მოჰამედი (ეგვიპტე)
3 ბრედ ვერინგი (აშშ)
24 აგვისტო: ვახტანგაძე — მოჰამედი, ვახტანგაძე — ვერინგი
მეოთხედფინალი — სავარაუდო მეტოქეები: ლევონ გეჟამიანი (სომხეთი), ვიაჩესლავ მაკარენკო (ბელარუსი), ანდრეა მინუზი (იტალია)
25 აგვისტო: ნახევარფინალი. ფინალი (21:40სთ)

120 ᲙᲒ
ᲯᲒᲣᲤᲘ

1 ᲛᲘᲠᲘᲐᲜ ᲒᲘᲝᲠᲒᲐᲫᲔ
2 ედი ბენგსტონი (შვედეთი)
3 ქსენოფონ კოციუმპასი (საბერძნეთი)
4 გიორგი წურწუმია (ყაზახეთი)
24 აგვისტო: გიორგი — ბენგსტონი, გიორგაძე — კოციუმპასი, გიორგაძე — წურწუმია
25 აგვისტო: ნახევარფინალი, ფინალი (22:15 სთ)

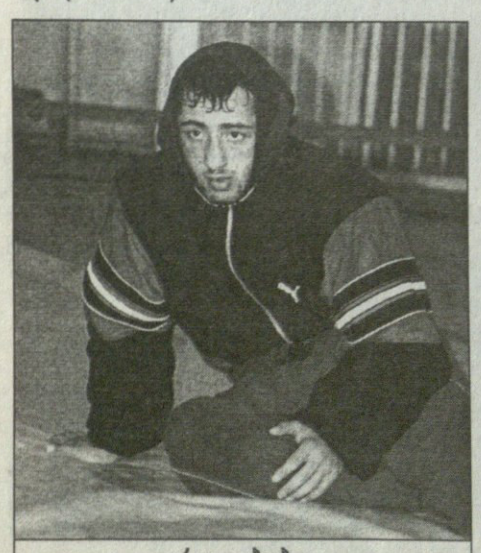

ᲘᲠᲐᲙᲚᲘ ᲭᲝᲭᲣᲐ

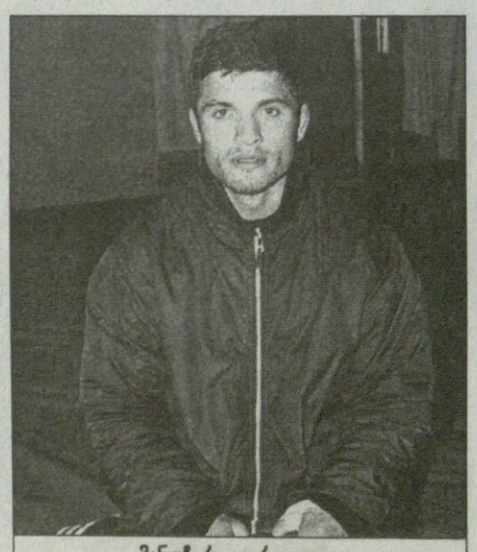

ᲛᲐᲜᲣᲩᲐᲠ ᲙᲕᲘᲠᲙᲕᲔᲚᲘᲐ

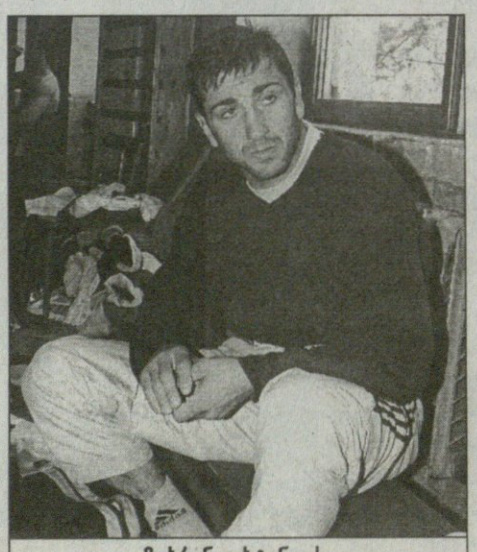

ᲛᲣᲮᲠᲐᲜ ᲕᲐᲮᲢᲐᲜ�გᲐᲫᲔ

ᲛᲘᲠᲘᲐᲜ ᲒᲘᲝᲠᲒᲐᲫᲔ

კალათბურთი

23 აგვისტო

V ტური

A ჯგუფი

ჩინეთი 67:66 სერბეთი
ჩინეთი: მინგი (27 ქულა, 13 მოხსნა)
სერბეთ-ჩერნიგორია: დრობნიაკი (17)
ესპანეთი 88:84 ახ. ზელანდია
ესპანეთი: გარბახოსა (17)
ახალი ზელანდია: ჯონსი (23)
იტალია 76:75 არგენტინა
იტალია: პოცეკო (17)
არგენტინა: ჯინობილი (19), სკოლა (19)

	მ	ნ	ქ
ესპანეთი	5	0	10
იტალია	3	2	8
არგენტინა	3	2	8
ჩინეთი	2	3	7
ახ. ზელანდია	1	4	6
სერბეთი	1	4	6

B ჯგუფი

აშშ 89:53 ანგოლა
აშშ: დანკანი (15), ჯეიმსი (11), ბუზერი (11)
ანგოლა: მონტეირო (20)
ლიტვა 100:85 ავსტრალია
ლიტვა: იავტოკასი (23), ლავრინოვიჩი (18)
ავსტრალია: ბოგუ (21), სავილი (19)
საბერძნეთი 78:58 პუერტო რიკო
საბერძნეთი: ქაქიუზისი (16)
პუერტო რიკო: აიუსო (11)

	მ	ნ	ქ
ლიტვა	5	0	10
საბერძნეთი	3	2	8
პუერტო რიკო	3	2	8
აშშ	3	2	8
ავსტრალია	1	4	6
ანგოლა	0	5	5

მეოთხედფინალი
ჩინეთი — ლიტვა
ესპანეთი — აშშ
იტალია — პუერტო რიკო
არგენტინა — საბერძნეთი

REUTERS ათენიდან

გასაცოდავებული მსოფლიოს ჩემპიონი სერბეთი არც იაო მინგის ჩინეთმა დაინდო, ხუთ თამაშში მეოთხედ დაამარცხა და ჯგუფში ჩატოვა

ჩოგბურთი

ჩილე-ალჟირია

როგორ ჩაეტია 80 წელი ერთ ხვირაში

ფინალი

ერთეულები

კაცები

ნიკოლას მასუ (ჩილე) — მერდი ფიში (აშშ) 6:3, 3:6, 2:6, 6:3, 6:4

წყვილები

ქალები

ლი ტინი, სუნ ტიან ტიანი (ჩინეთი) — კონჩიტა მარტინესი, ვირხინია რუანო პასკუალი (ესპანეთი) 6:3, 6:3

ის, რაც გასული ერთი კვირის განმავლობაში ჩილელმა ნიკოლას მასუმ და ფერნანდო გონსალესმა გააკეთეს, თვით ყველაზე კუდიან ალქიმიკოსსაც კი შურით გახეთქავდა. არაფრისგან ორი ოქროს და ერთი ბრინჯაოს მედლის გამოდნობას ხომ ზებუნებრივი ძალები და ჭეშმარიტად ოლიმპიური იღბალი სჭირდება.

ამ ორი საშუალო დონის ჩილელ მეჩოგნეს ამ დღეებში არც ერთი აკლდა და არც მეორე, თუმცა ისიც უსინდისობა იქნება, იმავდროულად ვინმემ მათ საოცარ შემართებაზე, დაუღალავ გარჯასა და გამარჯვების შეუმუსრავ წყურვილზეც არ ისაუბროს.

მასუსა და გონსალესის ღვაწლი მით უფრო ფასდაუდებელი მოგვეჩვენება, ერთ მნიშვნელოვან გარემოებასაც თუ გავითვალისწინებთ — ჩილელები ხომ უკვე 80 წელზე მეტია, ოლიმპიურ თამაშებზე გამოდიან, მაგრამ ოქროს მედალი აქამდე ვერც ერთ სახეობაში — რაც იგივეა — ვერც ერთ ოლიმპიადაზე ვერ ეშოვათ...

შაბათიდან წაღმად დაწყებული ამბავი, რომლის დროსაც ჯერ გონსალესმა მოუგო ბრინჯაო ამერიკელ დენტს, მერე მანვე და მასუმ უკვე წყვილად წაჰგვარეს ოქრო შუტლერსა და კიფერს, გვიანკვირას ასევე შთამბეჭდავად მოვარაყდა. 24 წლის მასუმ, ვისაც ათენში ჩასვლამდე წლეულს ერთი სამაგარსაფრო მატჩიც არ მოეგო, გადამწყვეტი სეტის გადამწყვეტ მომენტებში ამერიკელ მეტოქეზე უფრო აუღელვებლად ითამაშა და მიუხედავად საშინელი გადაღლილობისა — წინა ღამის ფინალშიც ხომ ხუთსეტიანი ბრძოლა მოუხდა! — გამარჯვების ქულამდე მაინც ვაუკაცურად მიატანა.

ეს ჩემი ცხოვრების ორი საუკეთესო დღე იყოო, ამბობდა მერე მასუ და, დია ღმერთო, არც გაემტყუნებოდა.

სხვაფრივ — აქამდე უსახელო ჩინელთა, ლი ტინისა და სუნ ტიან ტიანის უსახელოვე წყვილმა სამშობლოს პირველი საჩოგბურთო ოქრო არგუნა. 32 წლის კონჩიტა მარტინესმა, რომელსაც არანჩა სანჩეს ვიკარიოსთან ერთად ბარსელონაში (1992) ვერცხლი, ხოლო ატლანტაში (1996) ბრინჯაო მოეგო, უმაღლესი სინჯის მედალს ჩოგანი ვერც ამ ჯერზე გამოკრა. თუმცა ნაფინალევს მაინცდამაინც სასოწარკვეთილი მაინც არ იყო — ვერცხლსაც არა უშავსო.

ლევან კელაურაძე

ხელბურთი

მაკსის ბიჭები გადარჩნენ

ფინასწარი ეტაპის უმთავრესი მოულოდნელობა 2000 წლის ოლიმპიურ ჩემპიონ რუსთა უხიერო თამაშია.

ლეგენდარულ სლავ ხელბურთელ ვლადიმირ მაკსიმოვის ბიჭებმა სასტარტო მატჩში სლოვენიელთა ძლევის შემდეგ მიყოლებით სამი თამაში წააგეს და ისე გაირთულეს საქმე, რომ ჯგუფიდან გამსვლელ ოთხეულში მოხვედრაც კი სათუო გაუხდათ. პლეი ოფის საგზურისთვის მათ დასკვნით შეხვედრაში საშუალოძალოვან ისლანდიასთან მოუხდათ ჭიდილი და ჩემპიონთა მორიგი მარცხის შემთხვევაში მედლებისთვის ბრძოლას თავად კუნძულელები გააგრძელებდნენ.

მაგრამ „მაკსის“ გუნდისთვის ყველაფერი სასიკეთოდ დასრულდა. რუსებმა პრობლემა ფაქტობრივად პირველივე ტაიმში მოაგვარეს — შესვენებაზე 6-ბურთიანი უპირატესობით წავიდნენ და მონაპოვარის შენარჩუნება არ გასჭირვებიათ.

ამრიგად, დღეს მეოთხედფინალში ერთმანეთს შეხვდებიან: ოლიმპიური ჩემპიონი რუსეთი და მსოფლიოს ორგზის ჩემპიონი საფრანგეთი, ევროპის ჩემპიონი გერმანია და სიდნეის ოლიმპიადის ბრინჯაოს პრიზიორი ესპანეთი, მსოფლიოს ჩემპიონი ხორვატია და მასპინძელი საბერძნეთი, ჯერჯერობით უტიტულოები უნგრეთი და კორეა.

ქალთა შეჯიბრშიც ერთადერთი სამეოთხედფინალო ვაკანსია იყო დარჩენილი. ესპანელებმა კონკურენტ ანგოლაზე ერთი ტურით ადრე მოიღიეს თამაშები და მათი ბედი ოლიმპიურ ჩემპიონ დანიელებზე ეკიდა — მათ გუშინ, დასკვნით შეხვედრაში სულ ცოტა, შვიდი ბურთით უნდა ეჯობნათ აფრიკელებისთვის. ესპანელებს გაუმართლათ, დანიამ ანგოლა იოლად გაანადგურა.

კაცები

A ჯგუფი

სლოვენია 26:23 კორეა
ხორვატია 30:22 ესპანეთი
რუსეთი 34:30 ისლანდია

ხორვატია	5	0	0	146:129	10
ესპანეთი	4	0	1	154:137	8
კორეა	2	0	3	148:148	4
რუსეთი	2	0	3	145:145	4
ისლანდია	1	0	4	143:158	2
სლოვენია	1	0	4	130:149	2

B ჯგუფი

საფრანგეთი 27:22 გერმანია
უნგრეთი 26:22 საბერძნეთი
ბრაზილია 26:22 ეგვიპტე

საფრანგეთი	5	0	0	135:108	10
უნგრეთი	4	0	1	132:124	8
გერმანია	3	0	2	139:110	6
საბერძნეთი	2	0	3	117:130	4
ბრაზილია	1	0	4	105:133	2
ეგვიპტე	0	0	5	110:133	0

REUTERS ათენიდან

დმიტრი ტორგოვანოვი თავისიანებს შვიდი გოლით შეეწია

ქალები

A ჯგუფი

უკრაინა 29:20 საბერძნეთი
უნგრეთი 35:26 ბრაზილია
ჩინეთი 28:23 ბრაზილია
უკრაინა 23:22 უნგრეთი

უკრაინა	4	0	0	99:82	8
უნგრეთი	3	0	1	118:103	6
ჩინეთი	2	0	2	106:90	4
ბრაზილია	1	0	3	102:100	2
საბერძნეთი	0	0	4	74:124	0

B ჯგუფი

საფრანგეთი 29:21 ანგოლა
კორეა 36:21 ესპანეთი
კორეა 30:23 საფრანგეთი
დანია 38:22 ანგოლა

კორეა	3	1	0	135:103	7
დანია	3	1	0	125:98	7
საფრანგეთი	2	0	2	105:106	4
ესპანეთი	0	1	3	86:110	1
ანგოლა	0	1	3	97:131	1

ცურვა

სპიცი გადარჩა, ფელპსს ექვსი შერჩა

მოცურავეთათვის ოლიმპიადა დამთავრებულია. შაბათს სპორტის ამ სახეობაში მედლების უკანასკნელი კომპლექტი გათამაშდა. მაიკლ ფელპსმა სიტყვა ვერ შეასრულა და ათენიდან რვა ოქრო ვერ წაიღო, თუმცა ამისთვის ვინ დასძრახავს, თავის ქვეყანას ექვსი ოქრო მოუტანა, გულშემატკივარიც გააბარა. მარკ სპიცს კი შერჩა თავისი რეკორდი, შვიდი ოქრო ერთ ოლიმპიადაზე.

შაბათსაც ამერიკელმა, ავსტრალიელმა და ჰოლანდიელმა მოცურავეებმა იყოჩაღეს.

4+100 მეტრ კომპლექსურ ცურვაში ამერიკულმა კვარტეტმა, აარონ პირსონმა, ბრენდან ჰანსენმა, იან კროკერმა და ჯეისონ ლეზაკმა თითქმის წამით ჩამოტოვეს გერმანელები და 3:30,68 შედეგით მსფლიოს ახალი რეკორდი გამოუცხვეს, პედასტალის მესამე საფეხურზე კი იაპონურმა ოთხეულმა დაადგა ფეხი.

ანალოგიურ გაცურვაში ქალთა შორის ავსტრალიელებმა იმარჯვეს, თანაც ამერიკელ ვაჟთა მსგავსად, მათაც მსოფლიოს რეკორდი დაამზეს. ოთხმა ავსტრალიელმა გოგონამ დისტანცია 3:57,32 წუთში დაფარა და ამერიკელთა და გერმანელთა გუნდები მოიტოვა უკან.

ავსტრალიელები იმ დღეს გრანტ ჰეკეტმაც ასახელა. მან კილომეტრნახევარი 1443,40 წუთში გაცურა, რითაც მსოფლის რეკორდს ვერ შესწვდა, მაგრამ ოლიმპიური დაამყარა და ოქროც მოინადირა, მეორე ამერიკელი ლარსენ იენსენი გახლდათ, მესამეზე კი დიდბრიტანელი დევიდ დევისი გავიდა.

ლადო ფულუკიძე

REUTERS ათენიდან

მაიკლ ფელპსი ამერიკაში 6 ოქროთი ბრუნდება

ოლიმპიადა

ეროვნული ბიბლიოთეკა

ჰატარაა და რამხელა საქმეს შეჭიდებია: ბრგე ნიჩბოსანთა მესაჭე გახლავთ

ჰიროს დიმასს ოქრო მეოთხედ არ ერგო. სამი ოქროთი და სამი შვილით გაიხაროს

უცნობილესი ჯინონილაბი ათენში გამხიარულდა

ჰარაავარია

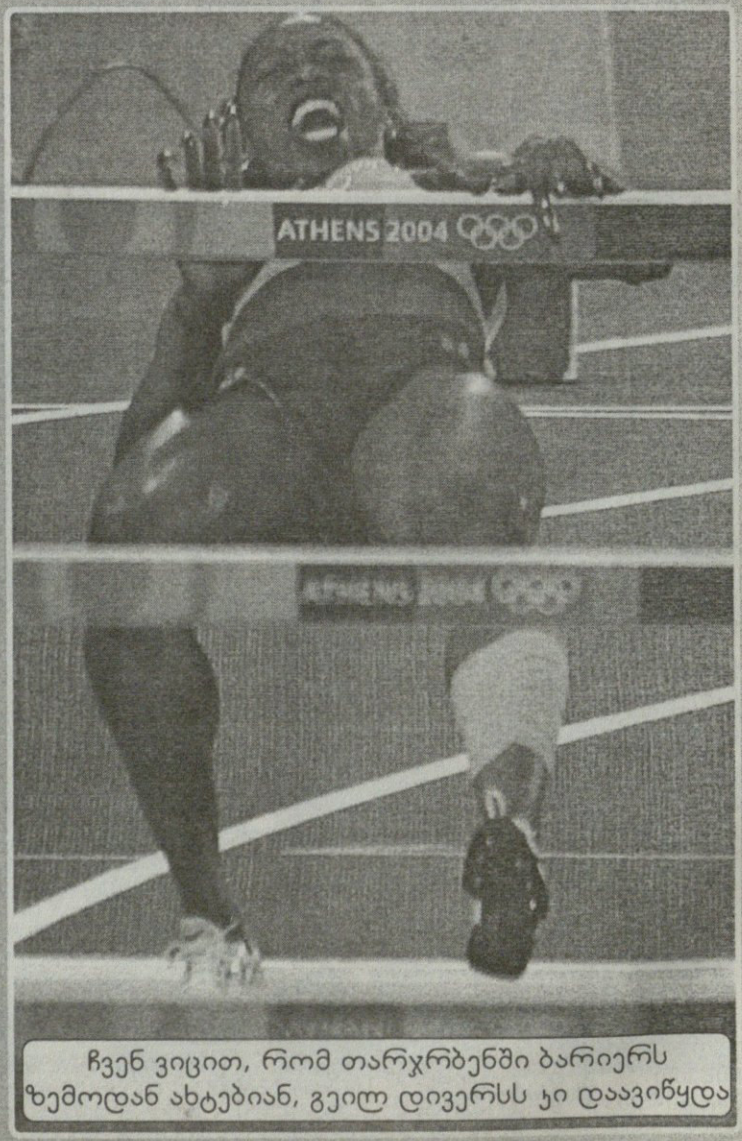

ჩვენ ვიცით, რომ თარჯრბენში ბარიერს ზემოდან ახტებიან, გეილ დივერსს ჯი დაავიწყდა

შარშანწინდელიც კი მახსოვს...

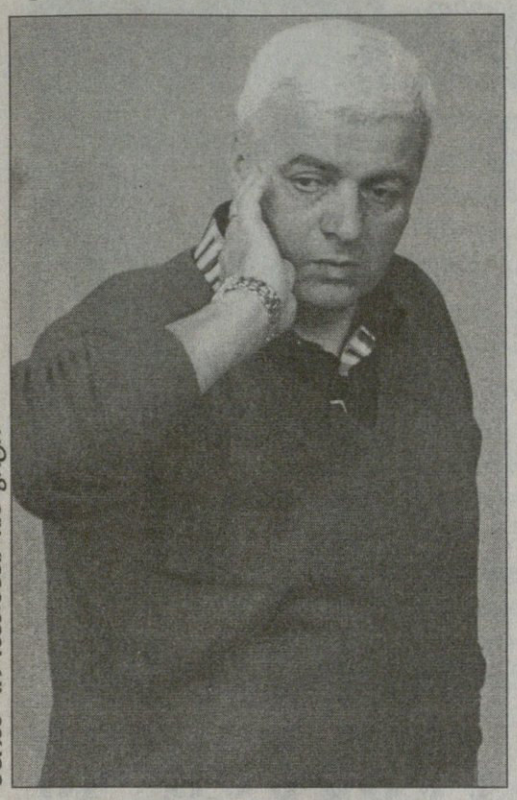

გურამ დოლიძეგაბაშვილის ფოტო

სტუ დინამოელებით გაძლიერებაზე უარს ამბობს

კარგა ხანია, „სტუ-ჯეოსელი“ ძლიერი, სტაბილური გუნდია, მაგრამ არც მთლად ისეთი, ჩემპიონი გამხდარიყო. ტექნიკოსები ნიადაგ ძლიერთა შორის ტრიალებდნენ და მედლების გარეშეც არ დარჩენილან. ახლა კი, როცა ჩვენი ჩემპიონატის ბობოლები გაკოტრდნენ — „ბასკო“ საერთოდ დაიშალა, „დინამომ“ კი უფულობის გამო მთელი შემადგენლობა დაკარგა — „სტუ-ჯეოსელი“ მომგებიან სიტუაციაში აღმოჩნდა და, რაღა თქმა უნდა, ჩემპიონობაზე ფიქრობს. მართალია, „დინამოს“ ყოფილი კალათბურთელები უგუნდოდ არიან და რომ გაერთიანდნენ, სტუ-საც აჯობებენ, მაგრამ მათთვის ხელფასის მიმცემი არავინ ჩანს და ტექნიკოსებიც არხეინად არიან. მე ახლაც შემიძლია, 2-3 დინამოელი შევიმატო, მაგრამ ამას არ ვიზამ, რადგან მათ უკვე გააკეთეს არჩევანი, როცა „სტუ-ჯეოსელს“ „დინამო“ ამჯობინესო — გვეუბნება ტექნიკოსთა მთავარი მწვრთნელი

ნუგზარ ჭეიშვილი

— ერთი კვირაა, ვარჯიშს შევუდექით, გუნდი უკვე სრულად დავაკომპლექტეთ და დამასკოს საერთაშორისო ტურნირისთვის ვემზადებით, რომელიც 10 სექტემბერს იწყება.

— რამდენი ახალწვეული გყავთ?

— მხოლოდ ოთხი კალათბურთელი დავიმატეთ: დავით ბერიშვილი, რიჩარდ მათიაშვილი, რამაზ გოგობერიშვილი და სულ ახლახან კახა შენგელიაც შემოგვემატა.

— თსუ-ს მწვრთნელმა გია ჯავახიშვილმა დღეს გვითხრა, შენგელია ჩვენთან რჩებაო...

— თუ ჩემი არ გჯერათ, მობრძანდით ვერის ბაღში, შენგელია „სტუ-ჯეოსელში“ ვარჯიშობს. უკვე გადაწყვეტილია, რომ ის ჩვენთან იქნება. თითქმის ყველა მოთამაშეს გუნდთან კონტრაქტი აკავშირებს.

— კონტრაქტების გაფორმება ნაჩქარევად ხომ არ მოგვიდათ? აგერ, „დინამოს“ შემადგენლობა დაიშალა და ჩემპიონატის წამყვანი მოთამაშეები უგუნდოდ არიან...

— დღეს „სტუ-ჯეოსელში“ ათი კალათბურთელი ვარჯიშობს და კიდევ ნახევარი ამდენის დამატების უფლება მაქვს, თუმც ამას არ გავაკეთებ. „დინამოში“ მყოფი კალათბურთელების უმეტესობა „სტუ-ჯეოსელში“ თამაშობდა ბოლო ჩემპიონატებში, მაგრამ მათ ბრაიკოვიჩის გუნდი ამჯობინეს. მე ისინი აღარ მჭირდება, ათი კალათბურთელი სრულებით საკმარისია ჩემპიონატში სათამაშოდ, თან ფინანსებიც არ გვაქვს იმდენი, ხალხი რომ დავიმატოთ.

— რამდენად სერიოზული ტურნირი იმართება დამასკოში?

— საკმაოდ წარმომადგენლობითი შეჯიბრია. ექვსი სხვადასხვა ქვეყნისა და ორიც ადგილობრივი, სერიული გუნდი მიიღებს ტურნირში მონაწილეობას. არიან გუნდები ლიბანიდან, ერაყიდან, საუდის არაბეთიდან — მოკლედ, დამასკოში აზიის წამყვანი საკალათბურო კლუბები შეიკრიბებიან. ჩვენც, რა თქმა უნდა, გვსურს, კარგად გამოვიდეთ დამასკოს ტურნირზე და სრული დატვირთვით ვემზადებით. დილაობით დიღმის ტყეში დავრბივართ, შუადღისას ლეილა მესხის კორტების სპორტულ დარბაზში ვემზადებით ტრენაჟორებზე, საღამოს კი ვერის ბაღში ვვარჯიშობთ უკვე ბურთით.

— თქვენს გუნდში ახლა ყველაზე უკეთესი პირობებია და ალბათ ჩემპიონობასაც უმიზნებთ...

— ჩვენ არაფერი მოგვმატებია, ისევ ის ბიუჯეტი გვაქვს, რაც ბოლო წლებში გვქონდა. ეგაა, დანარჩენებს გაუჭირდათ და არაა გამორიცხული, ისევ მომძლავრდნენ. ამიტომაც ჩემპიონობაზე საუბარი ახლა ნაადრევია. რა იცი, რა მოხდება „დინამოში“, შესაძლოა, მათ შუა სეზონში გაუჩნდეთ ფული და გუნდი გააძლიერონ. ისე კი, ჩემპიონობისთვის რომ ვიბრძოლებთ, თავისთავად ცხადია.

ირაკლი პერტაია

WRC — მსოფლიოს ჩემპიონატი რალიში X ეტაპი გერმანია

სებასტიენ ლოებმა ზედიზედ მესამე გერმანული პრიზი მოიგო

რბოლის შედეგები

1 სებასტიენ ლოები (საფრანგეთი, სიტროენი) ---------- 4სთ; 01.57,4
2 ფრანსუა დიუვალი (ბელგია, ფორდი) ---------- ჩამორჩა 29,1
3 კარლოს საინსი (ესპანეთი, სიტროენი) ---------- 1.09,5
4 მარკო მარტინი (ესტონეთი, ფორდი) ---------- 2.40,4
5 სედრიკ რობერი (საფრანგეთი, პეჟო) ---------- 3.30,1
6 ფრედი ლოა (ბელგია, პეჟო) ---------- 4.06,0
7 ტონი გარდმაისტერი (ფინეთი, შკოდა) ---------- 5.44,2
8 მიკო ჰირვონენი (ფინეთი, სუბარუ) ---------- 6.41,1

საერთო ჩათვლა

1 სებასტიენ ლოები 76 ქულა; 2 მარკო მარტინი 47; 3 კარლოს საინსი 46; 4 პეტერ სოლბერგი (ნორვეგია, სუბარუ) 44; 5 მარკუს გრონჰოლმი (ფინეთი, პეჟო) 42; 6 ფრანსუა დიუვალი 39; 7 მიკო ჰირვონენი 19; 8 იანე ტუოინო (ფინეთი, ფორდი) 16; 9 ჰარი როვანპერა (ფინეთი, სუბარუ) 14; 10 ფრედი ლოა 7

კონსტრუქტორთა თასი

სიტროენი 125 ქულა, ფორდი 96, სუბარუ 67, პეჟო 65, მიცუბისი 17

მსოფლიოს ჩემპიონატი. მეათე ეტაპი

ჩეხეთის დიდი პრიზი. ბრნო — 5403 მ

მოტო გრან პრი — 118,943მ

1 სეტე გიბერნო (ესპანეთი, ტელეფონიკა ჰონდა) ------- 44 წთ; 03,5
2 ვალენტინო როსი (იტალია, გალუაზ იამაჰა) -------- ჩამორჩა 3,5
3 მაქს ბიაჯი (იტალია, ქემელ ჰონდა) ---------- 4,3

საერთო ჩათვლა

1 როსი 184 ქულა; 2 გიბერნო 167; 3 ბიაჯი 158; 4 კოლინ ედვარდსი (აშშ, ტელეფონიკა ჰონდა) 104; 5 ალექს ბარუში (ბრაზილია, რეპსოლ ჰონდა) 86

აფრიკაც აფრინდა

სამხრეთ აფრიკის ქალაქ დურბანში წლევანდელი 3 ერის თასის გათამაშება იქაურების ზეიმით დასრულდა. ცოტას თუ სწამდა, რომ „ქურციკები“ წლეულს გააწბილებდნენ ავსტრალიასა და ახალ ზელანდიას. მაგრამ ფაქტია, აფრიკელებმა შესანიშნავად იბურთავეს და დამსახურებულად იჩემპიონეს, პირველად ბოლო ექვს წელიწადში და მეორედ 3 ერის ტურნირის დაკანონების ანუ 1996 წლის შემდეგ. 1998 წლისგან განსხვავებით ახლა მათ გაცილებით დიდი ჯაფა დაადგათ. თავიდანვე წააგეს ორი გასვლა, თუმცა ორივე ბოლო წუთზე, შინ კი არავის არაფერი დაუთმეს.

ავსტრალიასთან გადამწყვეტი ჯახის პირველ წუთებში აფრიკელთა ჩემპიონობა არ იკითხებოდა. მასპინძლებს ხასიათი ავსტრალიელმა ლოუთ ტუკირიმ გაუფუჭა — ლელო დაუდო, მეტ ჟიტომ კი გარდასახა — 0:7. „ქურციკები“ ამან გამოაფხიზლა, თუმცა მათ გადამწყვეტი უპირატესობა პირველ ნახევარში ვერ მოიპოვეს. ისდა შეძლეს, ჯარიმა გაეტანათ და სხვაობა შეემცირებინათ. დარტყმა მონტგომერიმ შეასრულა. მასვე კიდევ ერთის გატანაც შეეძლო, მაგრამ მიზანს ააცილა.

მეორე ტაიმში „ქურციკებმა“ თავიდანვე შეუტიეს და ისევ ჯარიმის დარტყმის უფლება მოიპოვეს, თუმცა მონტგომერიმ კვლავ ვერ ივარგა. მაინც არ დასჭირდა აფრიკელთა ქომაგობას დიდხანს ცდა. მესამე წუთზე ბურთი ორმეტრიანმა ვიქტორ მეტფილდმა იგდო ხელთ, ერთი-ორი კაცი ჩამოიცილა, ბოლოს ოზების კაპიტან ჯორჯ გრეგანსაც გასცდა და ლელოც გამოაცხო. მონტგომერიმ გარდასახა, ანგარიში 10:7 გახდა და ქომაგმაც ამოისუნთქა. ცოტა ხანში ფან ნიკერკმაც ივაჟკაცა, „ვოლაბთა“ ჩათვლის მოედანს მიუახლოვდა და შებოჭილმა ოზ დუ რანტს უპასა. მალე ბურთი ფან ნიკერკსვე დაუბრუნდა და ესეც ავსტრალიელთა ლელოში შევარდა. მონტგომერის გარდასახვა ისევ უნაკლოა — 17:7. მეტი ლელო „ქურციკებს“ აღარ გაუტანიათ, თუმცა მეორე ტაიმის მე-16 და 22-ე წუთებზე მონტგომერიმ ადრეული შეცდომები გამოისყიდა, ორი საჯარიმო დაარტყა ზუსტად. 23:7 ანგარიშზე ქომაგს თავი ქუდში ეგონა, მაგრამ...

ავსტრალიელები თავს წაგებულად არ თვლიდნენ და უკანმოუხედავად შეუტიეს. ჯერ ლარქემის ბრწყინვალე პასს მოჰყვა მორტლოკის ლელო, შემდეგ ამ ლელოს ჟიტოს გარდასახვა და ბოლოს ჯონ სმიტის დამიწება, მაგრამ აქ კი უმტყუნა ბედმა ავსტრალიას. ჟიტუმ გარდასახვა გააფუჭა და „ვოლაბებს“ შანსი მოუსპო. 23:19 ანგარიშზე მათ ერთი საჯარიმო არ ყოფნიდათ, ლელო სჭირდებოდათ, მაგრამ წლეულს „ქურციკები“ ლელოებს არ არიგებენ.

მალე მსაჯმაც ჩასტვინა. ავსტრალიელთა კაპიტანმა ჯორჯ გრეგანმა ნაკრებში ასმეორე მატჩი ითამაშა და პირველად სწორედ მას ეყო ძალა, მასპინძლებისათვის მიელოცა.

ლადო ფულუკიძე

	თ	მ	ფ	წ	ბ	ქ
სამხრეთ აფრიკა	4	2	0	2	+12	11
ავსტრალია	4	2	0	2	-4	10
ახალი ზელანდია	4	2	0	2	-8	9

სამი ერი 2004

21 აგვისტო. დურბანი

სამხრეთ აფრიკა 23:19 ავსტრალია

სამხრეთ აფრიკა: მონტგომერი, პოლსი, ჟუბერი, ვეტ ბერი, დე ვილერსი; ფან დერ ვესტჰოიზენი, კონრადი (დუ პრეეცი); ფან ნიკერკი, ვენტერი (ბრიცი), ბურგერი (კრონხე), მეტფილდი, ბოთა, ენდრიუსი (ფან დერ ლინდე), სმიტი (კაპ), დუ რანტი (შიმანგე)

2 ლელო: მეტფილდი, ფან ნიკერკი

2 გარდასახვა: მონტგომერი; 3 საჯარიმო: მონტგომერი

ავსტრალია: ლათამი, რეთბოუნი (სეილორი), მორტლოკი (ბერკი), ჟიტუ, ტუკირი; ლარქემი, გრეგანი (კაპ); ლაიონზი (რო), ვუ, სმიტი, შარპი (ვიკერმანი), ჰარისონი, ბაქსტერი, კენონი (პოლი), იანგი (დანინგი)

3 ლელო: ტუკირი, მორტლოკი, სმიტი

2 გარდასახვა: ჟიტუ

REUTERS დურბანიდან

სამხრეთ აფრიკა სამ ბობოლა სამხრეთ ერში უძლიერესია

მემარჯვენე პრემიერის ღიმილი

ანდრეი შევჩენკო

პაოლო მალდინი

„მილანის“ მწვრთნელმა, კარლო ანჩელოტიმ, იტალიის სუპერთასის შეხვედრაში, ლაციოს“ კარში სამი გოლის გამტან ანდრეი შევჩენკოს საუკეთესოთა შორის საუკეთესო თავდამსხმელი უწოდა.

„ყველაფერი მარტივი და გასაგებია. შევჩენკოსნაირი თავდამსხმელი დღევანდელ მსოფლიოში არავინ არის“.

შევჩენკოს თამაშით აღფრთოვანდა „მილანის“ პრეზიდენტი და იტალიელ მემარჯვენეთა ლიდერი, ქვეყნის პრემიერ-მინისტრი სილვიო ბერლუსკონიც.

„როგორც ფორვარდი, შევჩენკო აშკარად მარკო ვან ბასტენის ტოლია — ღიმილით ბრძანა სახელმწიფოს მეთაურმა, შემდეგ კი სუპერთასზე თავგამოჩენილი სხვა მოთამაშეებიც შეაქო — მალდინი დღენიადაგ ამტკიცებს, რომ შეუდარებელი მოთამაშეა, ხოლო ნახევარდაცვაში რუი კოშტას გამოვყოფდი“.

„ოდნავ ნერვიული პირველი წუთების შემდეგ ჩვენ მონდომებით და ყურადღებით ავთამაშდით — განაგრძო შემდეგ ანჩელოტიმ — სამწუხაროდ, ბარძაყის კუნთი დაიზიანა ერნან კრესპომ და ამიტომ მოვარიდე შესაძლო გართულებებს“.

ჩვენთვის, ქართველი ქომაგებისთვის „მილანის“ დაცვის მარცხენა ფრთაა მნიშვნელოვანი, სადაც ჯერჯერობით, პაოლო მალდინი დაბრუნდა და კახა კალაძე ამოაგდო ძირითადი შემადგენლობიდან.

„ეჭვი არ მეპარებოდა, რომ მარცხენა ფრთაზე დიდებულად ითამაშებდა — თქვა მალდინიზე ანჩელოტიმ — ის დიდი სიხარულით დათანხმდა ჩვეულ პოზიციაზე დაბრუნებას, მაგრამ მე ხაზს ვუსვამ, რომ ის ყოველთვის მარცხნივ სულაც არ იქნება“.

პაპუნა კედია

იუბის პირველი აყვავება

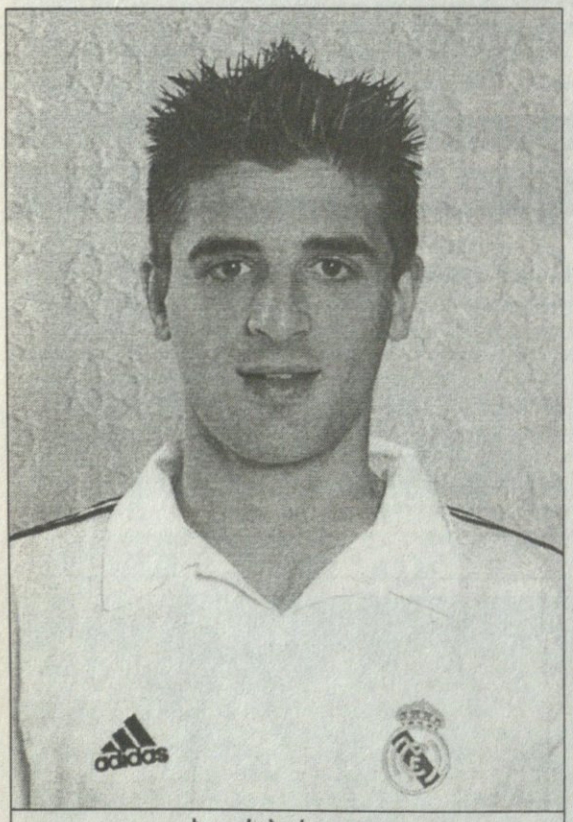

ხავიერ პორტილიო

„ფიორენტინას“ ერთი გოლი ხავიერ პორტილიომ გაიტანა — ფლორენციელებმა კოპა იტალიას ადრეულ ეტაპზე „კომოს“ 3:0 მოუგეს. მადრიდის „რეალისგან“ შეძენილი პორტილიოს გარდა „იების“ გოლები უილიამ ვიალიმ და თავად კომოელმა გრასიმ გაიტანეს. აღსანიშნავია, რომ „ფიორენტინას“ შემადგენლობაში გამოირჩეოდა „იუვენტუსიდან“ გადაყვანილი ენცო მარესკაც, რომელმაც პორტილიოს ზემოხსენებული გოლი გაატანინა.

მაგრამ „ფიორენტინას“ შემდეგ ეტაპზე გასასვლელად ჯერ კიდევ მოუწევს ძალ-ღონის გვარიანი ხარჯვა, რადგან ის მე-5 ჯგუფშია, სადაც ბრძოლა აშკარად ბოლო ტურამდე გაგრძელდება. კერძოდ, ამავე ჯგუფში „პიაჩენცამ“ ყველასთვის მოულოდნელად ავჯობა „ვერონას“ ვერონაში, 2:0. ამ შედეგში დიდი როლი 43-ე წუთზე ვერონელი გრევასონის გაძევებამ ითამაშა, ასე რომ, ჯგუფიდან გამსვლელი ერთადერთი ადგილისთვის ბრძოლაში „ფიორენტინა“ და „პიაჩენცა“ ლიდერობენ.

პირველ ჯგუფში „ტორინოსა“ და „ემპოლის“ შეხვედრაში რვა გოლი გავიდა. ტურინელებს მასიმო მარაცინამ მოუტანათ ორი გოლი, ამასობაში კი „ჯენოა“ შინ დამარცხდა სერია C-ს გუნდ „ლუმეცანესთან“ და საქმეს ისეთი პირი უჩანს, რომ ამ ჯგუფიდან შემდეგ ეტაპზე „ტორინო“ გავა.

მე-8 ჯგუფში ზედიზედ მეორე თამაში მოიგო „მესინამ“, ამჯერად მას „აკირეალე“ ემსხვერპლა, 4:0. მესინელთა ოთხი გოლიდან ერთი „სამპდორიადან“ გადასულმა აცუში იანაგისავამ გაიტანა. ეს მისი პირველი გოლი გახლდათ ახალ გუნდში, ხოლო კიდევ ერთი სადებიუტო გოლი ამ ზაფხულს ნაყიდმა რაფაელემ შეაგდო.

მეორე ჯგუფიდან შემდეგ ეტაპზე გამსვლელს ბერგამოს „ატალანტა“ ჰგავს. ბერგამოელებმა „ალბინოლეფეს“ მოუგეს 3:0.

მეოთხე ჯგუფში თვალშისაცემი „პერუჯას“ მარცხი გახლდათ. პერუჯელებმა სერია C-ს გუნდ „რიმინისთან“ წააგეს.

არ ჩატარდა რამდენიმე შეხვედრა. კერძოდ, „ნაპოლის“ კოპა იტალიაზე თამაშის ნებას უბრალოდ სასამართლო არ რთავს, ხოლო სერია B-ს გუნდთა შეხვედრები, „ტერნანა“ — „პესკარა“ და „კროტონე“ — „ბარი“ გადაიდო.

პაპუნა კედია

„იუვენტუსმა“ ოთხშაბათს შვედეთში უნდა მოიგოს და ჩემპიონთა ლიგაში გაინაღდებს ადგილს. „შავ-თეთრების“ ფრანგი თავდამსხმელი დავიდ ტრეზეგე ამაში დარწმუნებულია. „ჩვენ არაფრის გვეშინია — არწმუნებს ტრეზეგე ქომაგებს „იურგორდენთან“ პირველ მატჩში ნათამაშევი 2:2-ის შემდეგ — გუნდი საკმაოდ გამოცდილია საიმისოდ, რომ შეჯიბრებაში სულ წინ და წინ იაროს. ჩვენ ლიგაში მოვხვდებით“.

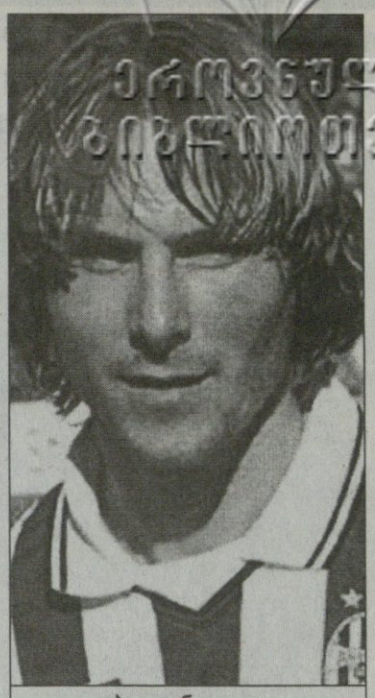

ეროვნული ბიბლიოთეკა

პაველ ნედვედი

მამის ჯვილი და ბიძის ძმისშვილი

სადა ხარ ჩვენო ალექსო...

ზოგადად, მიმომხილველები ამბობენ, რომ ზაფხულის განმალობაში „ბებერი ქალბატონი“ ბევრით ვერაფრით გამოირჩეოდა, დაცვაშიც შეცდომებს უშვებდა და გოლებიც კანტი-კუნტად გაჰქონდა, რასაც კაპიტნის, ალესანდრო დელ პიეროს ცუდი ფორმა გასდევდა ლაიტმოტივად.

„10 აგვისტოს შემდეგ ძალიან მონდომებულნი ვართ, ბევრი ვიმუშავეთ და დღეს სწორედ რომ ზედგამოჭრილ ფიზიკურ ფორმაში ვართ — დასძინა ტრეზეგემ — რაც შეეხება ალექსს, მე მისი ქომაგი გახლავართ და საკუთარი თვალით ვხედავ, როგორ ვარჯიშობს მდგომარეობის გამოსასწორებლად. ვფიქრობ, შვედეთში გადამწყვეტ როლს სწორედ დელ პიერო ითამაშებს“.

თუ ვერ მოიგებს, „იუვენტუსმა“ ბევრგოლიანი ფრე მაინც უნდა ითამაშოს — 3:3 და ზევით — რათა „იურგორდენი“ ჩამოიტოვოს.

„პირველი მატჩი ძალიან უცნაურად წარიმართა — თქვა ფრანგმა — ჩვენს დამოკიდებულებაში რაღაც თავიდან ბოლომდე მცდარი იყო, მაგრამ ასეთი რამ აღარ განმეორდება“.

სავარაუდოდ, საპასუხო თამაშისთვის „ბებერ ქალბატონს“ ჩეხი ვარსკვლავი, პაველ ნედვედი შეემატება, ფაბრიციო მიკოლიმ კი რამდენიმე დღის წინ, იტალიის ნაკრების შემადგენლობაში, ისლანდიელებთან შეხვედრაში მოაწონა თავი საზოგადოებას.

ნედვედი, მოგეხსენებათ, ევრო 2004-ის ნახევარფინალში, ბერძნებთან შეხვედრისას დაშავდა და მას შემდეგ შაბათსღა ითამაშა „იუვეს“ ამხანაგურ მატჩში ერთი ტაიმი. ეს გახლდათ მატჩი „ბენეტონთა“, რომელშიც „ბებერმა ქალბატონმა“ 5:0 მოიგო, მაგრამ ეს იმდენად მნიშვნელოვანი არ გახლავთ, რამდენადაც ის, რომ თამაშს კლუბის მეპატრონეთა, ანიელების ოჯახის წარმომადგენელი ანდრეა ესწრებოდა. აღსანიშნავია, რომ თუ მწვრთნელის, ფაბიო კაპელოს გადაყვანას არ ჩავთვლით, ამ ზაფხულს „შავთეთრებს“ სატრანსფერო ბაზარზე თავი არაფრით გამოუჩენიათ და ეს ქომაგებმა კლუბისა და მეპატრონეების დაცილებად მიიჩნიეს.

„მამაჩემი უმბერტო და ბიძაჩემი ჯანი „იუვესთან“ ყოველთვის ახლოს იყვნენ — განმარტა ანდრეა ანიელმა — ეს კლუბი ჩვენი ოჯახის გენეტიკური ნაწილივით არის და მეც გავაგრძელებ მათ ტრადიციებს“.

ამის შემდეგ უმცროსმა ანიელიმ, რომელიც ეჭვია, რომ მაინც არ არის მამისა და ბიძის გვერდით დასაყენებელი, ფეხბურთზეც ილაპარაკა:

„ჩვენ „იურგორდენს“ დიდ პატივს ვცემთ, მაგრამ მასთან შეხვედრაში ჩვენი პოტენციალი სრულად უნდა გამოვამჟღავნოთ. იმედია, იმ დღეს ნედვედიც ითამაშებს და ჩვეულებისამებრ დიდი თავგანწირვით გაირჯება. რაც შეეხება დელ პიეროს, ის განსაკუთრებული ადამიანია და მწამს, როგორც არასდროს, ისე ათამაშდება. სატრანსფერო კამპანიით კმაყოფილი ვარ და ვფიქრობ, სერია A-ში არავის ჩამოვარჩებით“.

პაპუნა კედია

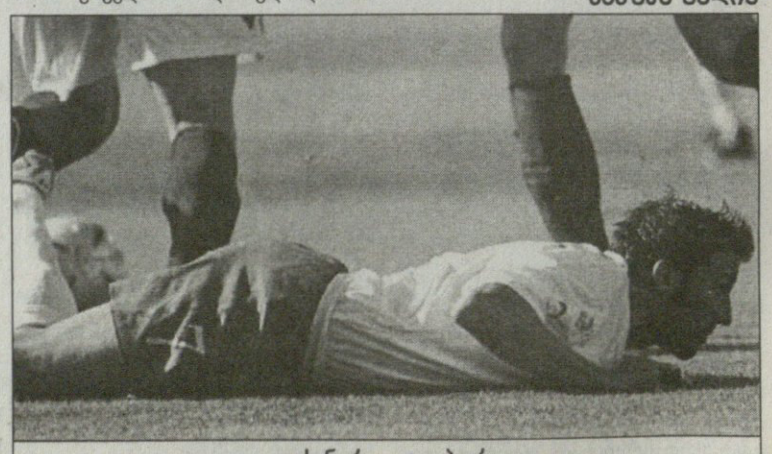

ალესანდრო დელ პიერო

პიპო და 12 სექტემბერი

„მილანის“ თავდამსხმელი, ცნობილი ფილიპო ინძაგი დარწმუნებულია, რომ სერია A-ს დაწყებისთვის სრულიად მზად იქნება. მოგეხსენებათ, პიპო, ლამის უკვე წელიწადი სრულდება, კოჭის ტრავმამ დატანჯა და ამის გამო ევრო 2004-ც კი გამოტოვა. აპრილში ინძაგიმ ოპერაცია გაიკეთა, მაგრამ მოგვიანებით გამოჩნდა, რომ ტკივილს კუდები ჯერ კიდევ დაეტოვებინა. ფორვარდს ზაფხულზეც მოუწია დასვენებამ. ფეხბურთელისთვის სასიხარულო კი ის არის, რომ საქმე საბოლოოდ მაინც გამოჯანმრთელებისკენ მიდის და ისეთი პირი უჩანს, რომ ხელმეორე ოპერაცია აღარ დასჭირდება.

„თავს უკეთ ვგრძნობ და დღითიდღე ვჯანმრთელდები — უთხრა ინძაგიმ ჟურნალისტებს — მომდევნო კვირაში გუნდთან ერთად დავიწყებ ვარჯიშს. დიდი იმედი მაქვს, რომ 12 სექტემბრისთვის ანუ ჩემპიონატის პირველი შეხვედრისთვის მზად ვიქნები“.

ამასობაში, მოგეხსენებათ, „მილანის“ კიდევ ერთმა ცნობილმა თავდამსხმელმა, არგენტინელმა ერნან კრესპომ იტკინა ფეხი და ამით ქომაგები შეაშფოთა — კრესპო, შაბათს, „ლაციოსთან“ სუპერთასის შეხვედრის დროს მოედანზე შვიდი წუთის შესული გავიდა თამაშიდან — მაგრამ, როგორც ირკვევა, სახიფათო არაფერია. „შავ-წითელთა“ სამედიცინო გუნდის განცხადებით, არგენტინელს კუნთი აქვს უმნიშვნელოდ ნატკენი.

პაპუნა ძიძია

ფილიპო ინძაგი

რუსები კვლავ გამოჩნდნენ პრემიერლიგაში: ხელმოკლე „ევერტონის“ აქციათა საკონტროლო 40 პროცენტს დღედღეზე შეიძენს რუსი მილიარდერის,— ბორის ზინგარევიჩის 23 წლის ვაჟი ანტონი, რომელიც ინგლისში სწავლობდა და ფლობს [illegible] რეგისტრირებული „ფორტრის სპორტსის“ ფონდს

კიდევ ერთი რუსი

ევერტონს მილიარდერის შვილი მიადგა

თავად მამა ზინდარევიჩი რუსეთში უდიდესი ხე-ტყის ჰოლდინგის, „ოლირ პალის“ ერთ-ერთი დამაარსებელია, ფულით რომან აბრამოვიჩს ვერ შეედრება, თუმცა 330 მილიონი დოლარის ქონება აქვს.

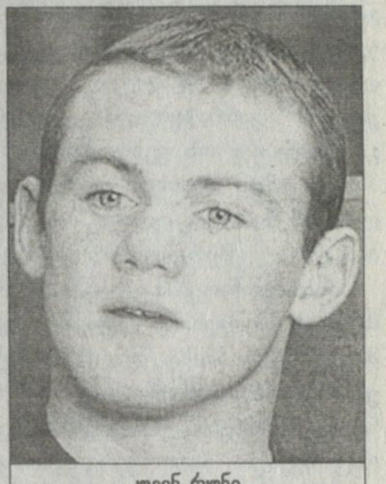

უეინ რუნი

„ევერტონის“ 40 პროცენტი 36 მილიონი დოლარი ჯდება და, როგორც ჩანს, კლუბს რუსების მისვლა აწყობს. ლივერპულელთა თავმჯდომარემ ბილ კენრაიტმა თქვა: „ანტონი საოცარი კაცია, ფეხბურთის ენციკლოპედიური ცოდნა აქვს“.

სანამ კლუბის საბჭო არ შეიკრიბება, მანამდე ოფიციალურ დასტურს ან უარყოფას ვერავინ შეიტყობს, მაგრამ კენდრაიტი უკვე ელაპარაკა ნაირგვარ გაზეთებს და განაცხადა, რომ რუსული ინვესტიცია ტრანსფერებს მოხმარდება, რათა გუნდს ძველი დიდება დაუბრუნდეს.

ამ ზაფხულს „ევერტონმა“ 10 ფეხბურთელი გაყიდა და მხოლოდ ოთხი მიიყვანა, თუმცა, ჯერჯერობით შეინარჩუნა ყრმა ვარსკვლავი უეინ რუნი, რომლის გამოც ამბობენ, სანახევროდ უკვე მანჩესტერელიაო.

თუ უმცროსი ჟინგარევიჩის ფული ამ ათ დღეში მოვა, მაშინ ტანჯული კლუბის მენეჯერი ეცდება, რომ „ლივერპულიდან“ ჯიმი ტრაორე და სტივ ფინანი გადაიყვანოს.

ამ შემთხვევაში კლუბმა ეგებ რუნიც დაიტოვოს, დაჰყაბულდეს კვირაში 50 ათას გირვანქიან, ხუთწლიან ხელფასს, რომელსაც აქამდე ვერაფრით სწვდებოდა.

„ევერტონის“ საბანკო ვალი 30-დან 40 მილიონ გირვანქამდე მერყეობს, თუმცა 6 მილიონი სასწრაფოდაა გადასახდელი.

ირაკლი გამყრელიძე

შიში ახალ ქალაქში

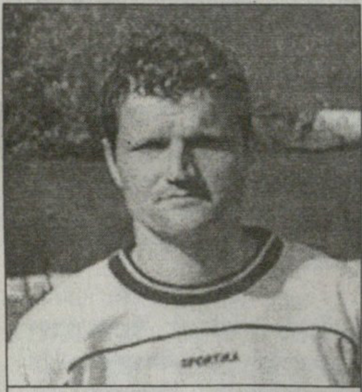

სალვატორე სოვიერო

„რეჯინამ“, როგორც ჩანს, ახალი მეკარის ძებნა დაასრულა — იგი სალვატორე სოვიეროს ყიდულობს და ეს მიუხედავად იმისა, რომ მას შეიძლება ხუთთვიანი დისკვალიფიკაციის დარჩენილი ნაწილი ჯერ კიდევ მოსახდელი ჰქონდეს. ერთი სიტყვით, საქმე „ვენეციასთან“ ფეხბურთელების გაცვლა-გამოცვლასთან გვაქვს.

„ჩემი ამოცანაა, თავი არ დავზოგო და ახალი გუნდის სასარგებლოდ ყველა გამოწვევა მივიღო“ — განაცხადა ახალმა გოლკიპერმა.

ახლა იმაზე, თუ რატომ არ ელოდნენ რეჯოკალაბრიელთა ასეთ გადაწყვეტილებას: სოვიეროს 15 სექტემბრამდე თამაშის ნება არ აქვს და ისედაც მივიწყებული გახლდათ. როგორც ზევით მოგახსენეთ, გოლკიპერი აპრილში ხუთი თვით დასაჯეს. მიზეზი: „მესინასთან“ 38-ე ტურის შეხვედრაში (1:2) ის მოულოდნელად მოწინააღმდეგის სათადარიგოთა სკამისკენ გაიქცა და იქაურ მწვრთნელს, ბორტოლო მუტის გიჟივით შეეხალა. მისი დაშოშმინება სრულიად შეუძლებელი გამოდგა. სოვიერო მეტოქის რამდენიმე ფეხბურთელსაც კი მისწვდა და ბოლოს ფოტორეპორტიორებზე გადავიდა.

დღეს მაშინდელი შეურაცხადი ასე ბრძანებს: „სერია A-ში თამაში დიდი სიამოვნებაა. მწვრთნელ, ვალტერ მაძარისაც პირადად ვიცნობ, ჩვენ „ნოლაში“ ვიყავით ერთად. მაშინ ის ჩემი თანაგუნდელი გახლდათ“.

აღსანიშნავია, რომ რეჯო კალაბრიაში ძალიან კარგად იცნობენ სოვიეროს ბიძას ანტონიო მოკიას, რომელიც 1980-იან წლებში „რეჯინაში“ თამაშობდა.

პაპუნა ძიძია

„საუთჰემპტონის“ მწვრთნელმა პოლ სტაროკმა გუშინ სკამი გაათავისუფლა. არადა, გასულ შაბათს მისმა გუნდმა „ბლექბერნს“ 3:2 მოუგო, პრემიერლიგა კი სულ ორი ტურის დაწყებულია

სტაროკი მალე დაძველდა

წმინდანები უიგლის მიაბარეს

„მომავალ უქმეებზე ჩვენ შევხვდებით და სტაროკს კონტრაქტს ორმხრივი შეთანხმების საფუძველზე ოფიციალურად გავუწყვეტთ“ — განაცხადა კლუბის თავმჯდომარე რუპერტ ლოუმ.

პოლ სტაროკი „საუთჰემპტონში“ წლეულს მარტში მივიდა და მის ხელქვეით გუნდმა 13 მატჩი გამართა. „წმინდანებს“ დროებით სტივ უიგლი უთავკაცებს, რომელმაც თებერვალში, გორდონ სტრაჩანის წასვლის შემდეგ ორი ტურით ჩაიბარა „საუთჰემპტონი“. „პასუხისმგებელი ახლა მე ვარ და ვეცდები, რომ ოთხშაბათს გულშემატკივრები არ გავაწბილო“ — თქვა ახალდანიშნულმა მწვრთნელმა. უიგლი პირველ მატჩს ხვალ, სემ ალარდაისის „ბოლტონთან“ გამართავს, ხოლო დატოვებენ თუ არა პოსტზე, დროებითმა თავკაცმა ჯერ არ იცის. „კლუბის ბოსებთან ამის თაობაზე ჯერ არ მისაუბრია, მაგრამ უახლოეს დღეებში ალბათ ყველაფერი გაირკვევა“ — აღნიშნა მან.

ვაჟა ხუციშვილი

გონსალო და გონსალესი

არ არის გამორიცხული, „ინტერმა“ რამდენიმე ფეხბურთელი ინგლისში გაუშვას. კერძოდ, საუბარია ნიკოლა ვენტოლაზე, კილი გონსალესსა და გონსალო სორონდოზე.

ვენტოლამ, რომელიც ადრე „ბარიში“თამაშობდა, სეზონისწინა ამხანაგურ შეხვედრებში დიახაც დაიმსახურა მოწონება, მაგრამ მთელი სეზონის განმავლობაში, „სან სიროზე“ დასამკვიდრებლად ადრიანოსთვის, კრისტიან ვიერისა და ალვარო რეკობასთვის კონკურენციის გაწევა მეტისმეტად გაუჭირდა და ამიტომაც აწარმოებს მოლაპარაკებებს „კრისტალ პალასთან“. მოლაპარაკებების არსი ვენტოლას ორმაგი პატრონობაა, ანუ თუ გარიგება შედგა, თავდამსხმელი ლონდონელებისაც იქნება და მილანელებისაც.

იმავე წყაროების მიხედვით, იგივე „კრისტალ პალასი“ ცდილობს გონსალო სორონდოსა და კილი გონსალესის შეძენას. ორივე ეს ფეხბურთელი სამხრეთამერიკელია და მათი შეძენა „ინტერის“ ყოფილი მწვრთნელის, ექტორ კუპერის სურვილი გახლდათ. საინტერესოა, რომ ამ მოთამაშეების მიმართ ლონდონელთა ინტერესმა აღძრა ეჭვი, რომ კლუბი თვით კუპერის შეძენასაც გეგმავს.

კილო გონსალესი

პაპუნა ძიძია

რეკლამა
სარბიელ—ში
Tel: 39 40 08, 93 16 08; Fax: 94 33 80

რატომ არ გააგდო დურსომ ფერგიუსონი?

ინგლისის ფეხბურთის ასოციაციის სადისციპლინო კომიტეტმა მსაჯი ენდი დურსო არაპროფესიონალიზმში დაადანაშაულა და ალბათ რამდენიმე პრემიერლიგურ მატჩს გამოატოვებინებს. გასულ შაბათს „საუთჰემპტონმა“ „ბლექბერნს“ ჯეიმს ბიტის ბოლო წუთზე გატანილი პენალტით მოუგო. პენალტის შესრულებამდე „ბლექბერნის“ გაბრაზებულმა კაპიტანმა ბარი ფერგიუსონმა ბურთს ფეხი ამოსცხო და მოისროლა. მსაჯმა ენდი დურსომ ფერგიუსონი გააფრთხილა, თან მეორედ, ოღონდ მას ეს აღარ გახსენებია და ბლექბერნელი არ გააძევა.

ენდი დურსო

დისციპლინარებმა განაცხადეს, რომ მსაჯმა ნამატჩევს შედგენილ პატაკში შეცდომა აღიარა. მიუხედავად ამისა, დურსოს დისკვალიფიკაცია ელის და თუ რამდენი მატჩით მოუწევს სასტვენთან განშორება, უახლოეს დღეებში დაადგენენ. რაც შეეხება ბარი ფერგიუსონს, იგი „არსენალთან“ ხვალინდელ შეხვედრას გამოტოვებს.

რაფაელ, მეტ მანახე!

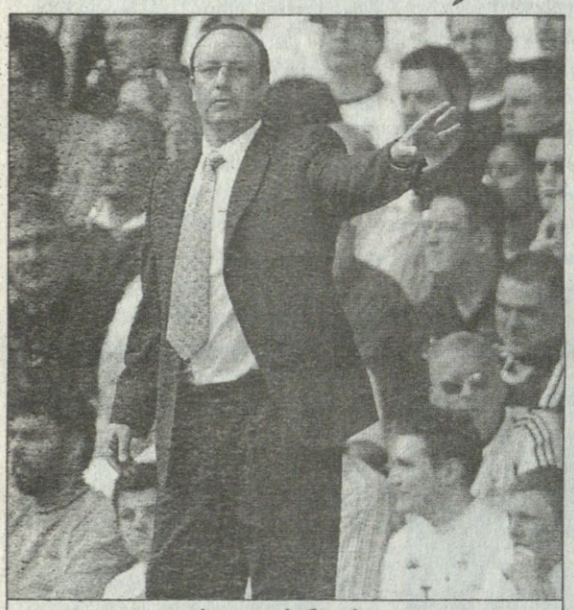
რაფაელ ბენიტესი

„ლივერპულთან“ „მანჩესტერ სიტის“ მარცხის შემდეგ მანჩესტერელთა მწვრთნელმა კევინ კიგანმა მსაჯობაც დაიწუნა და კოლეგა რაფაელ ბენიტესსაც უსაყვედურა: „გრემ პოლის მსაჯობის შესაფასებლად ის ფაქტიც გამოდგება, ნამატჩევს რომ მოხდა. პოლმა პოლიციის ესკორტი მოითხოვა და მოედნიდან გასვლისას თანამსაჯების ზარგსუკან იმალებოდა. რაც შეეხება მისტერ ბენიტესს, უკვე დროა, „ენფილდზე“ სწორად დგომას შეეჩვიოს. ლივერპულში ძალიან პატარა მოედანია და მწვრთნელებისთვის შემოხაზული ადგილიც სხვა სტადიონებთან შედარებით პატარაა. მთელი მატჩის განმავლობაში ბენიტესი არ დამჯდარა და ფეხბურთის ყურებაში ხელს მიშლიდა, მაგრამ არა უშავს, ვიმედოვნებ, რომ რამდენიმე კვირაში ისწავლის „ენფილდზე“ მოძრაობის წესებს“.

ვაჟა ხუციშვილი

სევიჯის სამმაგჩიანი დარგყმა

„ბირმინგემის“ ნახევარმცველ რობი სევიჯს სამმატჩიანი დისკვალიფიკაცია გამოუწერეს. სევიჯმა „ჩელსისთან“ მატჩში მატია კეუმანს იდაყვი ჩაარტყა. ეს ეპიზოდი არც ვიდეოკამერებს გამოჰპარვიათ და არც ჟოზე მაურინიუს, რომელმაც ნამატჩევს თქვა, ინგლისში ასე არაჯენტლმენურად თუ თამაშობდნენ, არ მეგონაო. „ჩელსის“ მწვრთნელმა დამრტყმელის დასჯა მოითხოვა, ხოლო „ბირმინგემის“ თავკაცმა სტივ ბრიუსმა თავისი ფეხბურთელი დაიცვა, ჩვეულებრივი სათამაშო მომენტი იყო, განსაკუთრებული არაფერი მომხდარაო.

მიუხედავად ამისა, სადისციპლინო კომიტეტმა ფირის დატრიალებისას დაადგინა, რომ სევიჯმა კეუმანს იდაყვი შეგნებულად უთავაზა და ნახევარმცველს სამმატჩიანი სასჯელი აჰკიდა. რობი სევიჯს განაჩენის გასაჩივრება დღეს საღამომდე შეუძლია და თუ ეს მოხდა, კომიტეტი ხვალ კიდევ ერთხელ შეიკრიბება.

ვაჟა ხუციშვილი

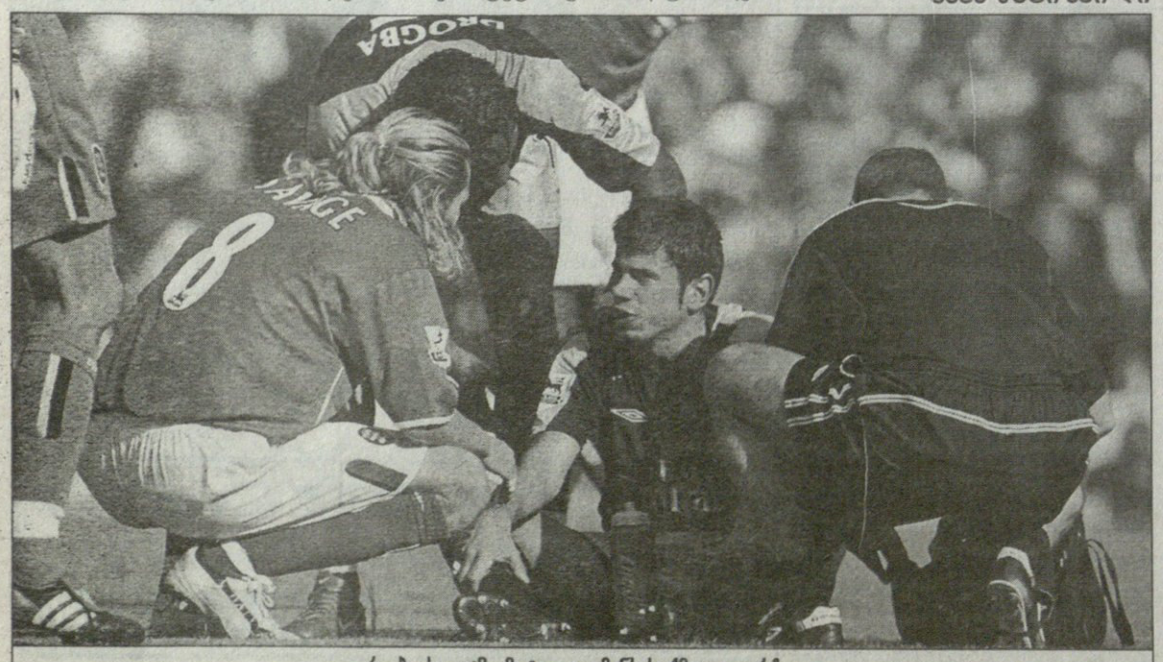
რობი სევიჯმა მატია კეუმანს საქმეც გაურჩია

ინგლისური „ლივერპულის“ თავკაცი რაფაელ ბენიტესი კლუბის ხელმძღვანელობას დაცვის გასაძლიერებლად სამუელ კუფურის ყიდვას სთხოვს. მერსისაიდელთა უფროსობაც მზად არის, განელში 4 მილიონი გირვანქა გაიღოს. შეგახსენებათ, რომ კუფურს მიუნხენის „ბაიერნში“ 150 მატჩზე მეტი აქვს ჩატარებული და არაერთი ტიტულის მფლობელია.

ესპანურმა „ბარსელონამ“ ზედიზედ მეორედ და ისტორიაში მეხუთედ მოიპოვა კატალონიის თასი. „ბარსამ“ გადამწყვეტ მატჩში „ესპანიოლს“ მოუგო 2:0. გოლები დეკუმ და რონალდინიომ გაიტანეს. 44-ე წუთზე კი მოედნიდან მექსიკელი რაფაელ მარკესი გააძევეს. აღსანიშნავია, რომ ეს თასი „ბარსელონას“ სამუდამოდ დარჩება, რადგან მეხუთედ დაეუფლა მას.

სამხრეთ აფრიკამ ფიფასგან გაფრთხილება მიიღო წესების დარღვევისთვის. 18 აგვისტოს სამხრეთ აფრიკამ ტუნისთან ამხანაგურ შეხვედრაში 7 ფეხბურთელი შეცვალა. ახალი წესით კი ამხანაგურ მატჩებში მხოლოდ 6 მოთამაშის შეცვლა შეიძლება. ფიფა კიდევ ერთი დარღვევის შემთხვევაში სამხრეთ აფრიკას სერიოზული სასჯელით ემუქრება.

ბრაზილიელმა ფორვარდმა ჯოვანი ელბერმა „მეცისა“ და „ლიონის“ მატჩში ფეხი მოიტეხა. ექიმები ელბერს მარჯვენა ფეხს გულმოდგინედ გაუშუქებენ და საბოლოო სიტყვას მას მერე იტყვიან. თუმცა, როგორც ვარაუდობენ, „ბაიერნის“ ყოფილ თავდამსხმელს რამდენიმე კვირიანი უქმობა მოუწევს და ჩემპიონთა ლიგის პირველ მატჩებსაც გამოტოვებს.

გერმანელ მწვრთნელს, ოტმარ ჰიცფელდს დასვენება გაუტკბა. „განტვირთვა მართლაც მჭირდება, სულ მცირე, ერთი წელი. ეს ჩემი ოჯახისთვისაც აუცილებელია და ჯანმრთელობისთვისაც. მოხარული ვარ, რომ თავის შეკავება შევძელი და ახალი კონტრაქტი არ გავაფორმე. შესაძლოა, მომავალი სეზონის დასაწყისშიც არ დავბრუნდე“— თქვა „ბაიერნის“ ყოფილმა დამრიგებელმა.

ინგლისური „არსენალის“ უფროსობას არსენ ვენგერთან კონტრაქტის გახანგრძლივება უნდა. მოქმედი შეთანხმებით, ფრანგი „ჰაიბერიზე“ ბოლო სეზონს ატარებს. თუმცა მხარეები მზად არიან, კონტრაქტი ერთი წლით გააგრძელონ. ვენგერის თქმით, სამომავლოდ მას აუცილებლად დასჭირდება სოლ კემბელი, ედუ და ლორენი, ამიტომ კლუბი მათ შენარჩუნებას უნდა ეცადოს.

ბრაზილიური ფეხბურთის მამებმა საკმაოდ პროვოკაციული გადაწყვეტილების შესახებ გააკეთეს განცხადება. „ჩვენ კაკას, კაფუსა და დიდას ნაკრებში აღარასოდეს გამოვიძახებთ. ამიერიდან „მილანთან“ დაკავშირებას არ ვაპირებთ. იგივე ეხებათ „ბაიერნში“ მოთამაშე ლუსიოსა და ზე რობერტოს. უკვე დროა, ეს გადაწყვეტილება მივიღოთ. ჩვენ იძულებულნი გავხდით, ოლიმპიადის შესარჩევ მატჩებში კაკაზე უარი გვეთქვა. კაკა, დიდა და კაფუ კრპა ამერიკაზეც ვერ დავიხმარეთ. ერთი სიტყვით, იტალიურ კლუბთან ქიშპობით დავიღალეთ“ — თქვა ბრაზილიის ფეხბურთის კონფედერაციის პრეზიდენტმა რიკარდო ტეიშეირამ.

სერბეთისა და ჩერნოგორიის ფეხბურთის ფედერაციის პრეზიდენტმა და ეროვნული ნაკრების მთავარმა მწვრთნელმა ილია პეტკოვიჩმა ერთდროულად გააკეთეს განცხადება პოსტიდან გადადგომის შესახებ. ამის მიზეზად სერბთა ოლიმპიური ნაკრების ათენში სრული ფიასკო სახელდება. თუმცა მნიშვნელოვანი როლი ითამაშეს გულშემატკივრებმაც, რომლებიც დაჟინებით მოითხოვდნენ პეტკოვიჩისა და სტოიჩკოვის გადადგომას.

ინგლისურმა „ტოტენჰემმა“ „ნიცას“ მცველი ნოე პამაროტი შეიძინა. ეს ტრანსფერი ჟაკ სანტინის დახმარებით მოგვარდა, რომელიც „ტოტენჰემს“ ამ ზაფხულიდან წვრთნის. პამაროტის სანაცვლოდ ლონდონელებმა 2 მილიონ 500 ათასი ევრო გადაიხადეს. აღსანიშნავია, რომ ნიცელმა მცველმა გასულ ხუთშაბათს გუნდთან ერთად ვარჯიში იუარა, რადგან საფრანგეთიდან წასვლა სურდა.

გერმანულმა მიონხენგლადბახის „ბორუსიამ“ ჩეხეთის „ბანიკის“ ფორვარდი მარეკ ჰეინცი გადაიბირა და ოთხწლიანი კონტრაქტი გაუფორმა. „ბანიკმა“ წინა სეზონში ჩეხეთის ჩემპიონატი პირველად მოიგო, ხოლო 27 წლის ჰეინცმა 19 გოლი გაიტანა. კლუბებმა სატრანსფერო თანხის ოდენობა არ გაამხილეს.

სარბიელი და კროკო

წარმოგიდგენთ

ეროვნული ბიბლიოთეკა

სხვა სახის ფსონებს გაეცნობით ადგილზე

			1	X	2	1-X	1-2	X-2
		ინგლისი. პრემიერლიგა. III ტური						
		24 აგვისტო						
22.45	001	ბირმინგემი-სიტი	1,8	3,2	4,2	1,15	1,26	1,81
23.00	002	კრისტალ პალასი-ჩელსი	7,0	3,8	1,45	2,46	1,2	1,04
		25 აგვისტო						
22.45	003	არსენალი-ბლექბერნი	1,25	5,0	10,0	1	1,11	3,33
22.45	004	ფულემი-მიდლსბრო	2,2	3,2	3,1	1,3	1,28	1,57
22.45	005	საუთჰემპტონი-ბოლტონი	2,15	3,2	3,2	1,28	1,28	1,6
22.45	006	ვესტ ბრომვიჩი-ტოტენჰემი	2,5	3,2	2,5	1,4	1,25	1,4
23.00	007	ჩარლტონი-ასტონ ვილა	2,35	3,2	2,8	1,35	1,27	1,49
23.00	008	ნიუკასლი-ნორვიჩი	1,45	3,8	7,0	1,04	1,2	2,46
		გერმანია. ბუნდესლიგა. III ტური						
		28 აგვისტო						
17.30	026	ლევერკუზენი-ბაიერნი	2,9	3,2	2,3	1,52	1,28	1,33
17.30	027	ჰერტა-მაინცი	1,5	3,6	6,5	1,05	1,21	2,31
17.30	028	ჰამბურგი-ნიურნბერგი	1,85	3,3	3,8	1,18	1,24	1,76
17.30	029	კაიზერსლაუტერნი-შტუტგარტი	3,0	3,3	2,2	1,57	1,26	1,32
17.30	030	ფრაიბურგი-მიონხენგლადბახი	1,95	3,2	3,6	1,21	1,26	1,69
17.30	031	არმინია-ბოხუმი	1,3	3,2	2,9	1	1	1,52
17.30	032	შალკე-ჰანზა	1,5	3,6	6,5	1,05	1,21	2,31
		29 აგვისტო						
19.30	033	დორტმუნდი-ჰანოვერი	1,45	3,8	7,0	1,04	1,2	2,46
19.30	034	ვერდერი-ვილფსბურგი	1,4	4,0	7,5	1,03	1,17	2,6
		გერმანია. II ბუნდესლიგა. III ტური						
		27 აგვისტო						
21.00	239	ალემანია-კარლსრუე	1,75	3,2	4,4	1,13	1,25	1,85
21.00	240	მიუნხენი-ტრირი	1,7	3,3	4,6	1,12	1,24	1,92
21.00	241	ესენი-ერფურტი	2,1	3,2	3,2	1,26	1,26	1,6
		29 აგვისტო						
17.00	242	ალენი-უნტერჰახინგი	2,0	3,2	3,4	1,23	1,25	1,64
17.00	243	ფიურტი-აუე	1,9	3,2	3,6	1,19	1,24	1,69
17.00	244	ობერჰაუზენი-დუისბურგი	2,15	3,2	3,1	1,28	1,26	1,57
17.00	245	ზაარბრიუკენი-კოტბუსი	2,9	3,2	2,25	1,52	1,26	1,32
17.00	246	დინამო-ბურგჰაუზენი	1,9	3,2	3,6	1,19	1,24	1,69
		30 აგვისტო						
22.15	247	კიოლნი-აინტრახტი	1,9	3,2	3,6	1,19	1,24	1,69
		გერმანია. რეგიონალლიგა (ჩრდილოეთი). V ტური						
		25 აგვისტო						
21.30	251	კიოლნი(მ)-პადერბორნი	3,0	3,4	2,05	1,59	1,21	1,27
21.30	252	ჰერტა(მ)-ფორტუნა	2,2	3,2	2,9	1,3	1,25	1,52
21.30	253	ურდინგენი-ლიუბეკი	2,2	3,3	2,8	1,32	1,23	1,51
21.30	254	ბრაუნშვაიგი-ვერდერი(მ)	1,8	3,3	3,6	1,16	1,19	1,72
21.30	255	ჰამბურგი(მ)-ზტ.პაული	1,95	3,3	3,3	1,22	1,22	1,65
21.30	256	ოსნაბრიუკი-უნიონი	1,9	3,3	3,4	1,2	1,21	1,67
		გერმანია. რეგიონალლიგა (სამხრეთი). III ტური						
		24 აგვისტო						
21.00	271	მიუნხენი(მ)-რეგენსბურგი	2,5	3,2	2,4	1,4	1,22	1,37
21.30	272	ოფენბახი-ნოტინგენი	1,45	3,8	6,0	1,04	1,16	2,32
		25 აგვისტო						
21.00	273	ვეენი-ჰოფენჰაიმი	2,15	3,2	3,0	1,28	1,25	1,54
21.00	274	აუგსბურგი-ბაიერნი(მ)	2,25	3,3	2,7	1,33	1,22	1,48
21.00	275	მაინცი(მ)-შტუტგარტი(მ)	1,9	3,4	3,3	1,21	1,2	1,67
21.00	276	აალენი-ზიგენი	1,9	3,3	3,4	1,2	1,21	1,67
		საფრანგეთი. I დივიზიონი. IV ტური						
		27 აგვისტო						
22.00	305	ნიცა-ბასტია	1,9	3,2	3,8	1,19	1,26	1,73
		28 აგვისტო						
19.15	306	ბორდო-სოშო	1,85	3,2	4,0	1,17	1,26	1,77
22.00	307	აიაჩო-რენი	2,2	3,1	3,2	1,28	1,3	1,57
22.00	308	ოსერი-კაენი	1,55	3,4	6,5	1,06	1,25	2,23
22.00	309	ლანსი-მონაკო	2,4	3,1	2,8	1,35	1,29	1,47
22.00	310	ლიონი-ლილი	1,5	3,5	7,0	1,04	1,23	2,33
22.00	311	მარსელი-მეცი	1,5	3,5	7,0	1,04	1,23	2,33
22.00	312	ნანტი-ტულუზი	1,8	3,2	4,2	1,15	1,26	1,81
22.00	314	სტრასბური-ისტრი	1,8	3,2	4,2	1,15	1,26	1,81
		29 აგვისტო						
20.00	314	პსჟ-სტ.ეტიენი	1,45	3,8	7,0	1,04	1,2	2,46
		ჰოლანდია. I დივიზიონი. III ტური						
		27 აგვისტო						
22.00	355	დენ ბოსხი-ტილბურგი	2,5	3,2	2,5	1,4	1,25	1,4
		28 აგვისტო						
21.30	356	ბრედა-პსვ	4,6	3,4	1,7	1,95	1,24	1,13
21.30	357	როდა-გრააფსხაპი	1,35	4,4	7,5	1,03	1,14	2,77
22.00	358	ტვენტე-ჰერენვენი	2,2	3,2	3,1	1,3	1,28	1,57
22.00	359	ნაიმეგენი-ალკმაარი	2,25	3,2	3,0	1,32	1,28	1,54
		29 აგვისტო						
14.30	360	ვიტესი-ფეიენოორდი	4,2	3,4	1,75	1,87	1,23	1,15
16.30	361	აიაქსი-უტრეხტი	1,2	5,6	11,0	1	1,08	3,71
16.30	362	ვალვაიკი-დენ ჰააგი	1,7	3,4	4,6	1,13	1,24	1,95
16.30	363	როზენდალი-გრონინგენი	2,1	3,3	3,2	1,28	1,26	1,62
		ბელგია. I დივიზიონი. IV ტური						
		27 აგვისტო						
22.30	379	ლუვიე-გენკი	2,7	3,2	2,4	1,46	1,27	1,37
		28 აგვისტო						
22.00	380	ლოკერენი-მუსკრონი	2,3	3,2	2,9	1,33	1,28	1,52
22.00	381	ბრიუგე-ლიერსი	1,25	5,0	10,0	1	1,11	3,33
22.00	382	ვესტერლო-სერკლი	1,5	3,6	6,5	1,05	1,21	2,31
22.00	383	მონსი-ოსტენდე	1,7	3,3	4,8	1,12	1,25	1,95
22.00	384	ანდერლეხტი-გენტი	1,25	5,0	10,0	1	1,11	3,33
22.00	385	სტანდარდი-ბრიუსელი	1,35	4,2	8,0	1,02	1,15	2,75
		29 აგვისტო						
17.00	386	ბეერსხოტი-შარლერუა	1,6	3,5	5,3	1,09	1,22	2,1
17.00	387	სტ.ტრუიდენი-ბევერენი	2,25	3,2	3,0	1,32	1,28	1,54
		ავსტრია. ბუნდესლიგა. VI ტური						
		28 აგვისტო						
21.30	415	ადმირა-გრაცერი	3,5	3,3	1,9	1,69	1,23	1,2
21.30	416	მატერსბურგი-ტიროლი	2,25	3,2	2,9	1,32	1,26	1,52
21.30	417	შტურმი-ბრეგენცი	1,45	3,8	6,5	1,04	1,18	2,39
		29 აგვისტო						
21.30	418	პაშინგი-რაპიდი	2,3	3,2	2,8	1,33	1,26	1,49
21.30	419	აუსტრია-ზალცბურგი	1,4	3,8	7,5	1,02	1,17	2,52
		შვეიცარია. სუპერლიგა. II ტური						
		25 აგვისტო						
21.30	429	იანგ ბოიზი-გრასჰოპერი	2,1	3,2	3,2	1,26	1,26	1,6
		შვედეთი. ალსვენსკა. XVII ტური						
		24 აგვისტო						
22.00	472	მალმიო-ჰელსინგბორგი	1,9	3,2	3,5	1,19	1,23	1,67
		ნორვეგია. I დივიზიონი. XX ტური						
		28 აგვისტო						
18.00	506	ალესუნდი-ჰიოდი	1,25	5,0	7,5	1	1.07	3
		29 აგვისტო						
20.00	507	ბრინი-სანდეფიორდი	2,3	3,8	2,35	1,43	1,16	1,45
20.00	508	ჰაუგესუნდი-მანდალი	2,1	3,8	2,6	1,35	1,16	1,54
20.00	509	ჰიონეფოსი-რაუფოსი	1,8	3,8	3,2	1,22	1,15	1,73
20.00	510	კონგსვინგერი-ტრომსდალენი	1,2	5,6	8,0	1	1,04	3,29
20.00	511	მოსი-სტრიომსგოდსეტი	2,05	3,8	2,7	1,33	1,16	1,57

შესაძლო ცვლილებები ადგილზე დაზუსტეთ

			1	X	2	1-X	1-2	X-2
20.00	512	სკეიდი-პორს გრენლანდი	1,6	4,0	4,2	1,14	1,15	2,04
20.00	513	სტარტი-ვარდ პაუგესუნდი	1,12	6,5	10,0	1	1	3,93
		ფინეთი. ვეიკაუსლიგა. XXI ტური						
		26 აგვისტო						
19.30	516	კტპ-ტამპერე	3,0	3,2	2,15	1,54	1,25	1,28
19.30	517	მიუპა-ტპ 47	1,5	3,6	5,6	1,05	1,18	2,19
19.30	518	ტურკუ-ჰაამეენლინა	1,3	4,2	8,0	1	1,11	2,75
		რუსეთი. პრემიერლიგა. გადადებული მატჩი						
		25 აგვისტო						
16.00	552	როტორი-შინიკი	2,1	3,3	2,9	1,28	1,21	1,54
		უკრაინა. პრემიერლიგა. V ტური						
		24 აგვისტო						
16.00	564	არსენალი-ბორისფენი	1,7	3,1	4,6	1,09	1,24	1,85
		ჩეხეთი. გამბრინუს ლიგა. I ტური						
		25 აგვისტო						
19.00	576	ტეპლიცე-ზლინი	1,65	3,4	4,6	1,11	1,21	1,95
		სლოვაკეთი. I ლიგა. V ტური						
		28 აგვისტო						
19.00	591	ბ.ბისტრიცა-ტრნავა	1,6	3,4	5,0	1,08	1,21	2,02
19.00	592	დუბნიცა-ჟილინა	2,7	3,0	2,4	1,42	1,27	1,33
19.00	593	პუხოვი-ინტერი	1,85	3,2	3,6	1,17	1,22	1,69
19.00	594	რუომბეროკი-ტრენჩინი	1,7	3,3	4,4	1,12	1,22	1,88
		29 აგვისტო						
19.00	595	სობოტა-პეტრუალკა	2,4	3,1	2,6	1,35	1,24	1,41
		ხორვატია. 1.HNL. VI ტური						
		28 აგვისტო						
17.00	606	პულა-ვარტეკსი	2,4	3,1	2,6	1,35	1,24	1,41
19.00	607	ჰაიდუკი-ზადარი	1,2	5,0	9,0	1	1,05	3,21
19.00	608	მედიმურიე-კამენი	2,35	3,2	2,6	1,35	1,23	1,43
19.00	609	რიეკა-ოსიეკი	1,65	3,4	4,6	1,11	1,21	1,95
19.00	610	ზაგრები-სლავენი	1,85	3,2	3,6	1,17	1,22	1,69
19.00	611	ინტერი-დინამო	3,2	3,2	2,0	1,6	1,23	1,23
		პოლონეთი. I ლიგა. IV ტური						
		27 აგვისტო						
22.00	622	გროცლინი-პოგონი	1,5	3,5	5,6	1,04	1,18	2,15
		28 აგვისტო						
20.00	623	ლეჩნა-ოდრა	1,85	3,2	3,6	1,17	1,22	1,69
20.00	624	პოლონია-კატოვიცე	1,65	3,3	4,4	1,1	1,2	1,88
20.00	625	გურნიკი-ზაგლებე	1,7	3,2	4,4	1,11	1,22	1,85
22.15	626	ვისლა-პლოცკი	1,2	4,6	9,0	1	1,05	3,04
		29 აგვისტო						
18.00	627	ლეგია-კრაკოვია	1,3	4,2	8,0	1	1,11	2,75
20.15	628	ლეხი-ამიკა	2,1	3,1	3,1	1,25	1,25	1,55
		არგენტინა. აპერტურა. III ტური						
		24 აგვისტო						
01.20	656	ლანუსი-ინდეპენდიენტე	2,2	3,1	3,0	1,28	1,26	1,52
03.30	657	ალმაგრო-ველესი	3,0	3,2	2,15	1,54	1,25	1,28
		მექსიკა. აპერტურა. II ტური						
		24 აგვისტო						
24.00	694	ტოლუკა-მორელია	1,6	3,4	5,0	1,08	1,21	2,02
		ინგლისი. ლიგის თასი. I ეტაპი						
		24 აგვისტო						
22.30	725	დარლინგტონი-ბარნსლი	3,1	3,2	2,1	1,57	1,25	1,26
22.45	726	ბრაიტონი-როვერსი	1,6	3,4	5,0	1,08	1,21	2,02
22.45	727	ბერი-ბარნლი	3,2	3,3	2,0	1,62	1,23	1,24
22.45	728	კოლჩესტერი-ჩელტენემი	1,55	3,5	5,3	1,07	1,19	2,1
22.45	729	ქრიუ-ბლეკპული	1,55	3,5	5,3	1,07	1,19	2,1
22.45	730	დონკასტერი-პორტ ვეილი	2,25	3,2	2,8	1,32	1,24	1,49
22.45	731	ჯილინგემი-ნორთჰემპტონი	1,55	3,5	5,3	1,07	1,19	2,1
22.45	732	გრიმსბი-უიგანი	4,6	3,4	1,65	1,95	1,21	1,11
22.45	733	ჰარტლპული-მაკლსფილდი	1,55	3,5	5,3	1,07	1,19	2,1
22.45	734	ჰალი-რექსემი	1,7	3,3	4,4	1,12	1,22	1,88
22.45	735	იფსვიჩი-ბრენტფორდი	1,35	4,0	7,5	1	1,14	2,6
22.45	736	კიდერმინსტერი-კარდიფი	4,0	3,3	1,75	1,8	1,21	1,14
22.45	737	ლიდსი-ჰადერსფილდი	1,5	3,6	5,6	1,05	1,18	2,19
22.40	738	ლეიტონი-ბორნმუთი	2,5	3,2	2,4	1,4	1,22	1,37
22.45	739	ლინკოლნი-დერბი	3,5	3,3	1,85	1,69	1,21	1,18
22.45	740	მენსფილდი-პრესტონი	3,1	3,2	2,1	1,57	1,25	1,26
22.45	741	ოლდემი-სტოკი	3,0	3,2	2,15	1,54	1,25	1,28
22.45	742	პიტერბრო-დონსი	1,75	3,3	4,0	1,14	1,21	1,8
22.45	743	ქპრ-სუონსი	1,45	3,6	6,5	1,03	1,18	2,31
22.45	744	როტერჰემი-ჩესტერფილდი	1,6	3,5	4,8	1,09	1,2	2,02
22.45	745	რაშდენი-სუინდონი	3,0	3,2	2,15	1,54	1,25	1,28
22.45	746	შეფილდი-სტოკპორტი	1,45	3,6	6,5	1,03	1,18	2,31
22.45	747	ტრანმერი-შრიუსბერი	1,35	4,0	7,5	1	1,14	2,6
22.45	748	უოტფორდი-კემბრიჯი	1,4	3,8	7,0	1,02	1,16	2,46
22.45	749	ვესტ ჰემი-საუთენდი	1,25	4,6	9,0	1	1,09	3,04
22.45	750	უიკომბი-ბრისტოლი	3,0	3,2	2,15	1,54	1,25	1,28
22.45	751	იოვილი-პლიმუთი	2,8	3,2	2,25	1,49	1,24	1,32
23.00	752	სანდერლენდი-ჩესტერი	1,3	4,2	8,0	1	1,11	2,75
		25 აგვისტო						
22.45	753	ბოსტონი-ლუტონი	2,8	3,2	2,25	1,49	1,24	1,32
22.45	754	ბრედფორდი-ნოტსი	1,65	3,4	4,6	1,11	1,21	1,95
22.45	755	ქოვენთრი-ტორკი	1,35	4,0	7,5	1	1,14	2,6
22.45	756	ნოტინგემი-სკანთორპი	1,35	4,0	7,5	1	1,14	2,6
22.45	757	უენსდი-უოლსოლი	1,85	3,3	3,5	1,18	1,21	1,69
22.45	758	ოქსფორდი-რედინგი	3,3	3,2	2,0	1,62	1,24	1,23
		შოტლანდია. ლიგის თასი. II ეტაპი						
		24 აგვისტო						
22.45	761	აბერდინი-ბერიკი	1,15	5,6	11,0	1	1,04	3,71
22.30	762	ერდრი-კლაიდი	2,4	3,4	2,4	1,4	1,2	1,4
22.30	763	ალბიონი-ბრეჩინი	3,2	3,4	1,95	1,64	1,21	1,23
22.30	764	დანდი-ფორფარი	1,2	5,0	10,0	1	1,07	3,33
22.45	765	ჰიბერნიანი-ალოა	1,15	5,6	11,0	1	1,04	3,71
22.45	766	კილმარნოკი-ჰამილტონი	1,3	4,4	7,5	1	1,1	2,77
22.30	767	მორტონი-მოზერუელი	4,4	3,5	1,65	1,94	1,2	1,12
22.45	768	პიტერჰედი-ფოლკირკი	4,0	3,5	1,7	1,86	1,19	1,14
22.45	769	როსი-ინვერნესი	3,1	3,4	2,0	1,62	1,21	1,25
22.30	770	სტენჰაუზმური-პარტიკი	5,0	3,6	1,55	2,09	1,18	1,08
		25 აგვისტო						
22.45	771	დანდი იუნაიტედი-სტრანრარი	1,2	5,0	10,0	1	1,07	3,33
22.45	772	სტირლინგი-ლივინგსტონი	5,0	3,6	1,55	2,09	1,18	1,08
		ესპანეთი. სუპერთასი. II მატჩი						
		24 აგვისტო						
23.45	789	ვალენსია-სარაგოსა	1,5	3,6	6,0	1,05	1,2	2,25
		სუპერთასი						
		27 აგვისტო						
22.45	794	პორტუ-ვალენსია	2,9	3,1	2,35	1,49	1,29	1,33
		ჩემპიონთა ლიგა. III შესარჩევი ეტაპი. II მატჩები						
		24 აგვისტო						
22.15	801	მაკაბი(ჰ)-რუსენბორგი	2,35	3,2	2,8	1,35	1,27	1,49
22.30	802	ანდერლეხტი-ბენფიკა	2,05	3,2	3,4	1,24	1,27	1,64
22.45	803	მონაკო-გორიცა	1,2	5,3	11,0	1	1,08	3,57
23.00	804	ინტერი-ბაზელი	1,35	4,2	8,0	1,02	1,15	2,75
23.00	805	დეპორტივო-შელბურნი	1,07	7,5	17,0	1	1	5,2
23.10	806	ლივეპული-გრაცერი	1,25	5,0	10,0	1	1,11	3,33
		25 აგვისტო						
20.00	807	მაკაბი(თ.ა)-პაოკ	2,15	3,2	3,2	1,28	1,28	1,6
20.00	808	ტრაბზონი-დინამო(კ)	1,9	3,3	3,6	1,2	1,24	1,72
22.05	809	სპარტა-ფერენცვაროში	1,4	4,0	7,5	1,03	1,17	2,6
22.30	810	პსვ-ცრვენა ზვეზდა	1,55	3,5	6,0	1,07	1,23	2,21
22.30	811	ბრიუგე-შახტარი	1,85	3,3	3,8	1,18	1,24	1,76
22.45	812	იურგორდენი-იუვენტუსი	5,3	3,5	1,6	2,1	1,22	1,09
22.45	813	ბანიკი-ლევერკუზენი	2,35	3,2	2,8	1,35	1,27	1,49
23.00	814	რეინჯერსი-ცსკა	1,7	3,4	4,6	1,13	1,24	1,95
23.10	815	მანჩესტერი-დინამო(ბქ)	1,17	5,6	11,0	1	1,05	3,71
23.30	816	რეალი-ვისლა	1,15	5,6	14,0	1	1,06	4
		ინტერტოტოს თასი. ფინალი. II მატჩები						
		24 აგვისტო						
20.45	849	ლიბერეცი-შალკე	2,45	3,2	2,6	1,38	1,26	1,43
23.45	850	ატლეტიკო-ვილიარეალი	1,75	3,3	4,0	1,14	1,21	1,8
24.00	851	ლეირია-ლილი	2,3	3,1	3,0	1,32	1,3	1,52
		ფეხბურთი. ოლიმპიადა						
		24 აგვისტო						
19.00	856	იტალია-არგენტინა	4,8	3,3	1,65	1,95	1,22	1,1
22.00	857	ერაყი-პარაგვაი	3,5	3,2	1,9	1,67	1,23	1,19
		ხელბურთი. ოლიმპიადა						
		24 აგვისტო						
15.30	1201	უნგრეთი-ს.კორეა	1,7	8,0	2,2	1,4	1	1,72
17.30	1202	ხორვატია-საბერძნეთი	1,05	8,0	6,5	1	1	3,58
20.30	1203	გერმანია-ესპანეთი	1,7	8,0	2,2	1,4	1	1,72
22.30	1204	საფრანგეთი-რუსეთი	1,5	8,0	2,6	1,26	1	1,96

I ტაიმის შედეგი

		1	X	2	1-X	1-2	X-2
5001	ბირმინგემი-სიტი	2,3	2,05	4,6	1,08	1,53	1,41
5002	კრისტალ პალასი-ჩელსი	6,0	2,5	1,7	1,76	1,32	1,01
5003	არსენალი-ბლექბერნი	1,35	3,5	8,0	1	1,15	2,43
5004	ფულემი-მიდლსბრო	2,7	2,05	3,5	1,16	1,52	1,29
5005	საუთჰემპტონი-ბოლტონი	2,6	2,05	3,6	1,14	1,5	1,3
5006	ვესტ ბრომვიჩი-ტოტენჰემი	3,1	2,05	3,1	1,23	1,55	1,33
5007	ჩარლტონი-ასტონ ვილა	2,8	2,05	3,4	1,18	1,53	1,27
5008	ნიუკასლი-ნორვიჩი	1,7	2,5	6,0	1,01	1,32	1,76

1-ლი ტაიმი/ძირითადი დრო.		1/1	1/X	1/2	X/1	X/X	X/2	2/1	2/X	2/2
5101	ბირმინგემი-სიტი	2,6	10,0	20,0	3,6	4,4	7,5	20,0	10,0	6,5
5102	კრისტალ პალასი-ჩელსი	11,0	11,0	20,0	12,0	5,0	3,5	30,0	12,0	1,9
5103	არსენალი-ბლექბერნი	1,5	15,0	40,0	3,5	6,0	17,0	25,0	17,0	17,0
5104	ფულემი-მიდლსბრო	3,3	10,0	20,0	4,4	4,4	5,3	20,0	10,0	4,6
5105	საუთჰემპტონი-ბოლტონი	3,2	10,0	20,0	4,2	4,4	5,3	20,0	10,0	4,8
5106	ვესტ ბრომვიჩი-ტოტენჰემი	3,8	10,0	20,0	4,6	4,4	4,6	20,0	10,0	3,8
5107	ჩარლტონი-ასტონ ვილა	3,6	10,0	20,0	4,6	4,4	5,0	20,0	10,0	4,2
5108	ნიუკასლი-ნორვიჩი	1,9	12,0	30,0	3,5	5,0	12,0	20,0	11,0	11,0

რომელ ტაიმში გავა მეტი გოლი

		I-ში	თანაბრად	II-ში
5501	ბირმინგემი-სიტი	3,0	2,8	2,0
5502	კრისტალ პალასი-ჩელსი	3,0	2,8	2,0
5503	არსენალი-ბლექბერნი	3,0	2,8	2,0
5504	ფულემი-მიდლსბრო	3,0	2,8	2,0
5505	საუთჰემპტონი-ბოლტონი	3,0	2,8	2,0
5506	ვესტ ბრომვიჩი-ტოტენჰემი	3,0	2,8	2,0
5507	ჩარლტონი-ასტონ ვილა	3,0	2,8	2,0
5508	ნიუკასლი-ნორვიჩი	3,0	2,8	2,0

რამდენი გოლი გავა მატჩში (ძირითადი დრო) (2,5-ზე ნაკლები - 2,5-ზე მეტი)

5201	ბირმინგემი-სიტი	1,75	1,85
5202	კრისტალ პალასი-ჩელსი	1,8	1,8
5203	არსენალი-ბლექბერნი	2,2	1,5
5204	ფულემი-მიდლსბრო	1,8	1,8
5205	საუთჰემპტონი-ბოლტონი	1,75	1,85
5206	ვესტ ბრომვიჩი-ტოტენჰემი	1,8	1,8
5207	ჩარლტონი-ასტონ ვილა	1,8	1,8
5208	ნიუკასლი-ნორვიჩი	1,9	1,7

გაიტანს თუ არა ორივე გუნდი მატჩში გოლს (ძირითადი დრო)

		კი	არა
5301	ბირმინგემი-სიტი	1,75	1,85
5302	კრისტალ პალასი-ჩელსი	1,85	1,75
5303	არსენალი-ბლექბერნი	1,85	1,75
5304	ფულემი-მიდლსბრო	1,7	1,9
5305	საუთჰემპტონი-ბოლტონი	1,7	1,9
5306	ვესტ ბრომვიჩი-ტოტენჰემი	1,7	1,9
5307	ჩარლტონი-ასტონ ვილა	1,7	1,9
5308	ნიუკასლი-ნორვიჩი	1,75	1,85

რომელი გუნდი გახსნის მატჩში ანგარიშს

(მატჩის 0-0 დამთავრების შემთხვევაში, ორივე ფსონი წაგებულად ჩაითვლება)

5401	ბირმინგემი-სიტი	1,65	2,3
5402	კრისტალ პალასი-ჩელსი	3,0	1,4
5403	არსენალი-ბლექბერნი	1,2	4,0
5404	ფულემი-მიდლსბრო	1,8	2,0
5405	საუთჰემპტონი-ბოლტონი	1,75	2,1
5406	ვესტ ბრომვიჩი-ტოტენჰემი	1,9	1,9
5407	ჩარლტონი-ასტონ ვილა	1,85	1,95
5408	ნიუკასლი-ნორვიჩი	1,35	3,2

ინგლისი

ვაჟა ხუციშვილი

ასპროცენტიანი ჟოზე

III ტური

დღეს		
ბირმინგემი	:	სიტი
კრისტალ პალასი	:	ჩელსი
ხვალ		
არსენალი	:	ბლექბერნი
ფულემი	:	მიდლსბრო
საუთჰემპტონი	:	ბოლტონი
ვესტ ბრომვიჩი	:	ტოტენჰემი
ჩარლტონი	:	ასტონ ვილა
ნიუკასლი	:	ნორვიჩი

სადღეისო ვითარება

არსენალი	2	2	0	0	9:4	6
ჩელსი	2	2	0	0	2:0	6
ასტონ ვილა	2	1	1	0	3:1	4
ფულემი	2	1	1	0	3:1	4
ლივერპული	2	1	1	0	3:2	4
ტოტენჰემი	2	1	1	0	2:1	4
ბოლტონი	2	1	0	1	4:3	3
მანჩესტერი	2	1	0	1	2:2	3
ევერტონი	2	1	0	1	4:5	3
საუთჰემპტონი	2	1	0	1	3:4	3
ჩარლტონი	2	1	0	1	3:5	3
ვესტ ბრომვიჩი	2	0	2	0	2:2	2
ბლექბერნი	2	0	1	1	3:4	1
ნორვიჩი	2	0	1	1	2:3	1
ნიუკასლი	2	0	1	1	2:3	1
სიტი	2	0	1	1	2:3	1
პორტსმუთი	2	0	1	1	2:3	1
ბირმინგემი	2	0	1	1	1:2	1
მიდლსბრო	2	0	1	1	5:7	1
კრ. პალასი	2	0	1	1	2:4	1

„ბირმინგემმა“ გასულ უქმეებზე „ჩელსისთან“ შინ წააგო, ამჯერად კი „მანჩესტერ სიტის“ უმასპინძლებს, რომელიც „ლივერპულთან“ სტუმრად დამარცხდა. „ბირმინგემს“ წინა სეზონის ბოლო რვა ტურსაც თუ მივათვლით, ზედიზედ ათი მატჩია, არ მოუგია და ნავსიანი სერიის შეწყვეტას მანჩესტერელებთან ეცდება. სტუმრებს დისკვალიფიცირებული მცველი რიჩარდ დინი დააკლდებათ, რადგან „ლივერპულთან“ შეხვედრაში გააძევეს.

ბოლო ადგილზე მყოფ „კრისტალ პალასს“ „ჩელსისთან“ ჭიდაობა მოუწევს. ჟოზე მაურინიუს „არისტოკრატებმა“ მიჯრით ორი თამაში მოიგეს და „არსენალთან“ ერთად პრემიერლიგას ლიდერობენ. მაურინიუს „ჩელსი“ დაცვითი თამაშის გამო გააკრიტიკეს, მაგრამ პორტუგალიელს ჯერჯერობით ასპროცენტიანი შედეგი აქვს და კრიტიკოსებსაც ამით პასუხობს.

ლონდონის „არსენალმა“ ზედიზედ 42 პრემიერლიგური მატჩი არ წააგო და „ნოტინგემ ფორესტის“ რეკორდი გაიმეორა. „მეთოფეები“ „ბლექბერნთანაც“ თუ არ დამარცხდნენ, ნოტინგემელთა რეკორდს გააუმჯობესებენ.

„ჩარლტონმა“ ჩემპიონატი „ბოლტონთან“ 1:4 წაგებით დაიწყო, მაგრამ მეორე ტურში „პორტსმუთს“ შინ სძლია, ახლა კი „ასტონ ვილას“ უმასპინძლებს, რომელთანაც შარშანდელ სეზონში ორივე შეხვედრა დათმო. ბირმინგემელთა ძირითად შემადგენლობაში შესაძლოა, ხუან პაბლო ანხელი გამოჩნდეს. კოლუმბიელმა ფორვარდმა ტრავმა მოიშუშა და წინა ტურში „ვესტ ბრომვიჩთან“ შეცვლაზე 20 წუთი ითამაშა.

ჟოზე მაურინიუ

„ფულემი“ „მიდლსბროს“ დაუხვდება. სტივ მაკლარენის გუნდმა ორ მატჩში 7 გოლი გაუშვა, მათ შორის 5 ლონდონის „არსენალისგან“. „მიდლსბროს“ 1950 წლის შემდეგ „ფულემისთვის“ არ მოუგია. სასიხარულო ამბავი მაკლარენისთვის: სასჯელიმოხდილი მეგოლე მარკ ვიდუკა „ფულემთან“ ითამაშებს. ავსტრალიელს დისკვალიფიკაცია „ლიდსიდან“ გადმოჰყვა.

„ჩვენ უკეთესად გვმართებს თამაში“ — თქვა „ნიუკასლის“ კაპიტანმა ალან შირერმა გასულ შაბათს „ტოტენჰემთან“ მარცხის შემდეგ. „კაჭკაჭებმა“ ორ ტურში კინკილა ქულა აიღეს, ამჯერად კი დებიუტანტ „ნორვიჩთან“ გამარჯვებას გეგმავენ, რომელმაც „მანჩესტერ იუნაიტედთან“ ბრჭყალები გამოაჩინა და ალექს ფერგიუსონის გუნდს ტოლი არ დაუდო.

„ვესტ ბრომვიჩს“ ჯერ თამაში არ წაუგია, მაგრამ არც მოუგია. ბრომვიჩელების მწვრთნელ გარი მეგსონს „ტოტენჰემთან“ შეხვედრაში „არსენალიდან“ გადაყვანილი ნვანკო კანუსი ეიმედება.

„მანჩესტერ იუნაიტედი“ და „ლივერპული“ მესამე ტურს გამოტოვებენ, რადგან ჩემპიონთა ლიგის საკვალიფიკაციო საპასუხო მატჩები აქვთ სათამაშო.

ალან შირერი „ნიუკასლით“ უკმაყოფილოა

ეროვნული ბიბლიოთეკა

საქართველოს უმაღლესი ლიგა პირველი წრე ჩემპიონატი 16 4 ტური

ტორპედო 1:1 დინამო
ვიტ ჯორჯია 3:2 ბათუმი
თბილისი 4:1 დილა
ლოკომოტივი 4:0 სიონი
ზესტაფონი 1:2 კოლხეთი

მე-16 ეროვნულის მეოთხე ტური საინტერესო და დაძაბული გამოდგა, თუმც ამაში „დამნაშავე“ ოდენ ორი წყვილია: „ტორპედო“ — „დინამო“ და „ვიტ ჯორჯია“ — „ბათუმი“ რომ სეირიან-ხეირიანი იქნებოდა, თავიდანვე ვივარაუდეთ. დანარჩენი მატჩები კი მოსაწყენად ლოგიკური იყო: დიდებმა პატარები დაჩაგრეს

მადამ ბარდო, მეტი აღარ იდარდო
შე მამაძაღლო ჯესიკა, გვაცალე თამაში

ერთხელაც იყო და, უსექსუალურესი ქალბატონი ბრიჯიტ ბარდო ძალიან გაბრაზდა...

კაცების ოხვრამ და ხვნეშამ სიბერეში ცხოველებზე იოხრა და, გავიგე, საქართველოში ძაღლებს ნიძლავზე აჩხუბებენ და რა ველურობაა, უნდა ჩავიდეო. ეს ის დრო იყო, მართლაც ველური, საქართველოში ძაღლები კი არა, ხალხი ჭამდა ერთმანეთს, მაგრამ ეს არ იყო ფრანგული კინოს ნავარსკვლავარის პრობლემა.

ეჰ, მადამ ბარდო, თქვენ რომ ახლა შაბათს, 21 აგვისტოს, შემთხვევით ქუთაისში ყოფილიყავით და თქვენს თვისტომ ალენ ჟირესთან ერთად „ტორპედო“ — „დინამოსთვის“ გეცქირათ, გარწმუნებთ, მთელ ქუთაისს გულში ჩაიკრავდით. რაც ზოგადად თბილისლებზე ალესილმა ქუთაისლობამ თავისუფლების ქუჩაზე მცხოვრებ ჯესიკას პატივი სცა, არავინ დაიკვეხოს. ამ ძაღლმა ჯერ თამაშამდე ჩაატარა მოთელვა — დრიბლინგი, ბურთის თავით კენწვლა, გარღვევები — მერე კი, თამაშისას, რამდენჯერმე მოედანზეც შევიდა. ერთხელ თამაშში მისი ჩართვა განსაკუთრებით დროული იყო — ჩხეტიანს წინ ჭიჭკეიშვილიღა ედგა, მოატყუებდა და ზოიძესთან პირისპირ რჩებოდა. და თქვენ, მადამ ბარდო, გგონიათ, რომ იმ ძაღლს ძაღლურად მოექცნენ? ლამის ხელმკლავით გამოიყვანეს მოედნიდან ბურთისკენ დრუნჩმიქცეული და ხალხმაც ტაში არ დააკლო.

ასე რომ, ძვირფასო ქალბატონო, ნუ იდარდებთ ჩვენი ძაღლების ბედს და აგერ, საბუთად ფოტოებსაც გაახლებთ. ის კი არა, ლეგენდაც დაიბადა უცებ, ჟირესმა თქვა, ნეტავი ჩემი ფეხბურთელებიც ისეთი ჟინიანები იყვნენ, როგორიც ეგ მამაძაღლი ჯესიკააო.

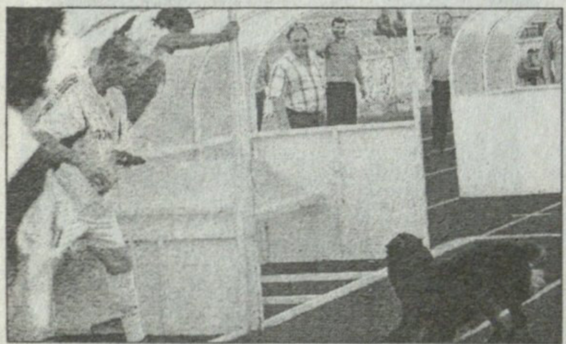

სიმბოლური ნაკრები

მიხეილ ბოზოხიძე — ლოკომოტივი
გიორგი მეგრელაძე — ტორპედო
შოთა ბაბუნაშვილი — ტორპედო
მიხეილ კაკალაძე — დინამო
ჟაბა კანკავა — დინამო
დავით დიღმელაშვილი — ვიტ ჯორჯია
გაგა ჩხეტიანი — ტორპედო
გივი კვარაცხელია — თბილისი
დავით გამეზარდაშვილი — ტორპედო
დავით ოდიკაძე — თბილისი
ზურაბ ქვაჩახია — კოლხეთი

გუნდი: დინამო

მწვრთნელი: გია გეგუჩაძე

ეროვნული ბიბლიოთეკა

მუხლი პირველი თუ გოლი მეოთხე?

გია მეგრელაძე ისე დაუბრუნდა მშობლიურ „ტორპედოს“ და საქართველოს ჩემპიონატს, უკეთესს ალბათ ვერც ინატრებდა. ოთხ ტურში გატანილ სამ გოლზე ნაღდად ვერავინ იტყვის, ცუდი შედეგიაო, თანაც „დინამოსთან“ მატჩი ზედიზედ მესამე იყო მისთვის, გოლის გატანა რომ შეძლო. ეს კი მეგრელაძის გარდა წლეულს არავის გაუკეთებია.

გიას შანსი აქვს, საგოლე სერია მომავალ ტურშიც გააგრძელოს, თუმც ისიც საკითხავია, მისცემს თუ არა „დინამოსთან“ დაშავებული მუხლი ამის საშუალებას.

ბურთია, კონტრაბანდა ხომ არა, ერთხელაც იქნება და გაუშვებ

„დინამოსთან“ მატჩი ქუთათურებისთვის იმითაც დარჩა გულდასაწყვეტი, რომ... მე-10 წუთზე თბილისელმა მიხეილ კაკალაძემ ზვიად სტურუას გაუტანა და ანგარიში გაათანაბრა. რა მოხდა, გოლი ვის არ გაუშვიაო, იკითხავთ, საქმე კი ისაა, რომ ამ გოლმა სტურუას „მშრალი“ სერია შეწყვიტა – „ტორპედო“ აქამდე გოლგაუშვებლად ლიდერობდა ჩემპიონატს.

იქ, დაბლა, ცოდვილ მიწაზე

ამ თვითმფრინავის პილოტი, რომელიც გასულ შაბათს ფრთოსანს მცხეთის თავზე დააქროლებდა, ალბათ ბედნიერია, რადგან სულაც არ ადარდებდა, რომ დაბლა, მიწაზე, საქართველოს ჩემპიონატის მორიგ კალენდარულ მატჩში „ვიტ ჯორჯია“ და „ბათუმი“ ასპარეზობდნენ.

ბომბარდირები

3 - მელქაძე	დინამო
გოჩაშვილი	ვიტ ჯორჯია
მეგრელაძე	ტორპედო
ბოზოხიძე	ლოკომოტივი

მომდევნო ტური

29 აგვისტო, კვირა

კოლხეთი – ლოკომოტივი
დილა – ტორპედო
დინამო – ზესტაფონი
ბათუმი – თბილისი
სიონი – ვიტ ჯორჯია

სისტემა ანჩაბაძისთვის

გაუჭეთე თამაში და შეუტიე მარცხნიდან

18 სექტემბრიდან დაიწყება კვიპროსის ჩემპიონატი, სადაც მრავლად არიან ჩვენი თანამემამულეები. პარალიმნის „ენოსისში“ კი ლევან ქებაძეს წლეულს გიორგი ანჩაბაძე შეუწყვილდა და საგოლე პასებითაც მოამარაგებს. „ენოსისი“ ავსტრიული შეკრებიდან ხუთი დღის წინ დაბრუნდა და საახალსეზონო მზადებას საკუთარ ბაზაზე აგრძელებს. კვიპროსელებმა ანჩაბაძეს საცხოვრებელი პრობლემებიც მოუგვარეს და ახლა კვიპროსზე გიორგი უკვე ოჯახთან ერთად ცხოვრობს.

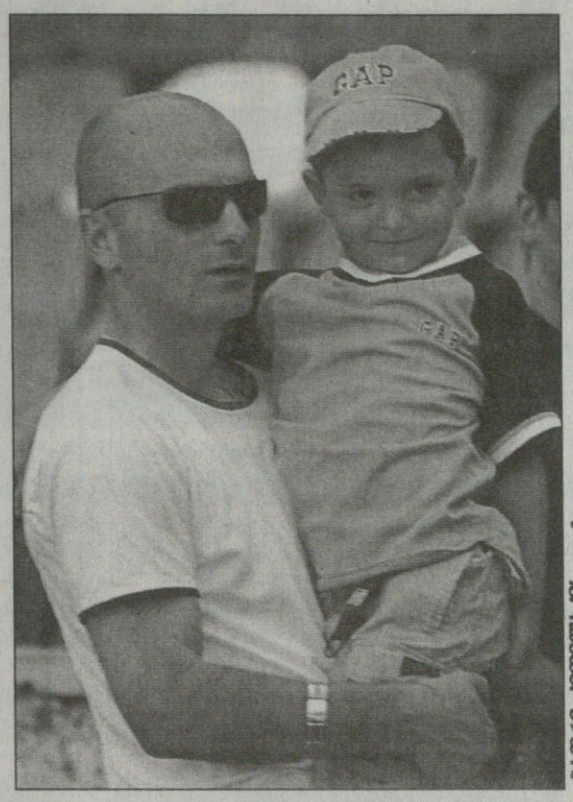

პაპრი ანჩაბაძის ფოტო

— კვიპროსზე 19 აგვისტოს დავბრუნდით. ავსტრიაში ზალცბურგთან ახლოს ვცხოვრობდით. მშვენიერი სავარჯიშო პირობები გვქონდა და მწვრთნელებმაც არ დაგვზოგეს. აქცენტი ფიზიკურ მომზადებაზე იყო გადატანილი და ამხანაგური მატჩებიც დიდი დატვირთვების ფონზე გვქონდა, ამიტომ მეტოქეებად სუსტი გუნდები ავირჩიეთ: „პაშინგის“ და „სპარტას“ ფარმკლუბები და ერთი ამერიკული გუნდი, რომლებიც მეტოქეები დიდი ანგარიშით დავამარცხეთ.

— ახლა ალბათ სრული წარმოდგენა შეგექმნებოდა „ენოსისზე“...

— იმის გათვალისწინებით თუ ვიმსჯელებთ, როგორი დატვირთვები გვქონდა, გუნდმა ნორმალურად ითამაშა. ახლა ტაქტიკური სქემების და კომბინაციების დახვეწაზე გავაგრძელებთ მუშაობას. სპარინგები აქაური უმაღლესი ლიგის გუნდებთან გვექნება. 18 სექტემბრამდე საკმაო დროა და უკეთაც შევთამაშდებით.

— შენ ჩვეულ, გამთამაშებლის ამპლუაში ხარ?

— თუ 3-5-2-ით ვთამაშობთ, ცენტრში მოქმედება მევალება. 3-4-1-2-ზე კი მარცხნიდან ვუტევ. როგორც მითხრეს, ეს სისტემა სპეციალურად ჩემთვის შეუმუშავებიათ. სხვათა შორის, ალღო ავუღე და ამ პოზიციაზეც თავს ნორმალურად ვგრძნობ. რაც მთავარია, ვატყობ, რომ ჯანიც მომემატა და ფორმაშიც ვარ.

— ქებაძესთან საერთო ენის გამონახვა არ გაგიჭირდებოდა...

— „ენოსისში“ ქებაძე საუკეთესოა. წინა სეზონში ტრავმების მიუხედავად 15 გოლის გატანა მოახერხა და ახლა ბომბარდირობას უმიზნებს. პასებს შეძლებისდაგვარად არ მოვაკლებ.

— ლეგიონერები ხომ არ შეგიმატებიათ?

— ერთადერთი სლოვენიელი მცველი დავიმატეთ. წინა სეზონში ავსტრიულ „შტურმში“ თამაშობდა და თურმე დათო მუჯირთან მეგობრობდა. გვეუბნება, ქართველები კარგი ხალხი ხართ და თქვენთან უნდა ვიმეგობროო.

— რა მიზნები გექნებათ ახალ სეზონში?

— წინა სეზონში მეშვიდე ადგილი დაუკავებიათ. ახლა ამბობენ, ეს შედეგი მნიშვნელოვნად უნდა გავაუმჯობესოთო. მოკლედ, უეფას ზონაში მოხვედრა სურთ და, მგონი, ამის ძალა შეგვწევს.

— შენს ხანგრძლივ საფეხბურთო კარიერაში არაერთ გუნდში გითამაშია და მრავალ პრობლემასაც წასწყდომიხარ. რამდენად პრობლემატური გუნდია „ენოსისი“?

— ამ გუნდში, ფაქტობრივად, არანაირი პრობლემა არ არსებობს. კონტრაქტში რაც გიწერია, იმას უსიტყვოდ ასრულებენ. სავარჯიშო პირობებიც კარგია. მე სახლიც მომცეს და ახლა ოჯახთან ერთად ვიცხოვრებ.

დავით ერაძე

ბორჯომი 3:0 ივერია

ვიტ ჯორჯია 3:1 მაღაროელი

ამერი	2	2	0	0	8:0	6
კახეთი	2	2	0	0	9:3	6
ბორჯომი	2	2	0	0	6:0	6
ვიტ ჯორჯია	2	1	1	0	4:2	4
ჩიხურა	2	1	1	0	2:1	4
გურია	2	1	1	0	2:1	4
დინამო 2	2	1	0	1	4:2	3
ცხინვალი	2	1	0	1	7:6	3
სპარტაკი	1	0	1	0	0:0	1
მაღაროელი	2	0	1	1	1:3	1
საგარეჯო	2	0	1	1	2:6	1
მერანი	0	0	0	0	0:0	0
ივერია	1	0	0	1	0:3	0
ოლიმპი	2	0	0	2	1:5	0
რუსთავი	2	0	0	2	0:4	0
ლოკომოტივი 2	2	0	0	2	0:10	0

საფრანგეთი

II დივიზიონი. IV ტური

ლე მანი 3:0 ლავალი

შვედეთი

ალსვენსკა. XVII ტური

ტრელებორგი 0:0 კალმარი

აიკ 1:3 ლანდსკრონა

ჰალმსტადი 1:0 სუნდსვალი

სუპერეტა. XXI ტური

ჰეკენი 3:3 ნორჩიოპინგი

ნორვეგია

ტიპელიგა. XVIII ტური

ლილესტრიომი 1:1 მოლდე

ჩეხეთი

გამბრინუსლიგა. III ტური

ბრნო 1:0 სლოვაცკო

ისლანდია

პრემიერდივიზიონი

რეიკიავიკი 2:3 გრინდავიკი

ინგლისი

ლიგის თასი

როჩდეილი 2:4 ვულვერჰემპტონი

ოლიმპიური თამაშები

ATHENS 2004

ნახევარფინალი. ქალები

აშშ 2:1 დ.დ. (1:1) გერმანია

შვედეთი 0:1 ბრაზილია

სპორტულ ჟურნალისტთა საყურადღებოდ!

„დინამო“ — „სლავიას“ მატჩზე აკრედიტაციის მისაღებად, გთხოვთ, დაგვიკავშირდეთ 24-25 აგვისტოს ტელეფონზე 53-20-68 10-დან 16 სათამდე.

საფეხბურთო კლუბ თბილისის „დინამოს“ პრესსამსახური

„დინამოში“ დაწუნებული და ერთი ხანობა უგუნდოდ მყოფი მიხეილ ბობოხიძე ფეხბურთს „ლოკომოტივში“ დაუბრუნდა. მისი მეორე მატჩი ამ გუნდში, „სიონთან“, გოლებს დანატრებული თავდამსხმელისთვის მართლაც გამორჩეული იყო: ბოლნისელებს სამი ერთმანეთზე ლამაზი გოლი გაუტანა

ფოტო ილია ბერიძისა

ნაწყენი თავდამსხმელის პასუხი: გოლები!

— „ლოკომოტივში“ როდემდე დარჩები?

— კონტრაქტი ერთწლიანი მაქვს, მაგრამ თუ იანვარში უკეთესი ვარიანტი გამოჩნდება, უცხოეთში წასვლაში ხელს არ შემიშლიან.

— ნელ-ნელა „ლოკომოტივი“ თავის ლიანდაგზე დგება...

— ახლაც საკმაოდ კარგი გუნდია, შეთამაშება გვინდა. მალე გოგობერიშვილიც დაგვემატება და უფრო ძლიერად ავთამაშდებით. ჩემპიონობას არავინ გვთხოვს. მთავარია, მაყურებელმა ჩვენი თამაშით ისიამოვნოს და ნებისმიერი მეტოქისთვის ანგარიშგასაწევ ძალად ვიქცეთ.

— შენ როდის იტყვი, ახლა კი სრულ ფორმაში ვარო?

— ორი-სამი თამაში მინდა და ყველაფერი კალაპოტში ჩადგება. თანაც კარიერას სულ სხვა მონდომებით ვაგრძელებ.

დავით ერაძე

სამოყვარულო ამბები

აქაც მოლდოვა

უკრაინის ქალაქ კახოვკაში დაიწყო მოყვარულთა ევროპის ჩემპიონატის შესარჩევი რეგიონული ტურნირი, რომელშიც მასპინძელთა გარდა მოლდოვის, ბელარუსის და საქართველოს ნაკრებები გამოდიან.

ქართველებმა პირველი მატჩი ბელარუსებთან გამართეს და 5:1 მოიგეს. ორ-ორი გოლი წიქარიშვილმა და ზედელაშვილმა გაიტანეს, ერთხელაც გალეგაშვილმა იხეირა. ჩვენმა მოყვარულებმა ასეთი შემადგენლობით ითამაშეს: *ფანჩულიძე, გამხიტაშვილი, ჭეიშვილი (კირკიტაძე 83), გალეგაშვილი, გ. ლეკიშვილი (დუნდუა 71), ქოიავა, ლეკიშვილი, ოსიტაშვილი (ზაქუტაშვილი 53), გუდაძე, ზედელაშვილი, წიქარიშვილი.*

დღეს ელგუჯა გუგუშვილის გუნდი მოლდოველებს დაუპირისპირდება, რომელთაც პირველი მატჩი 2:8 წააგეს უკრაინელებთან.

ჯგუფში პირველ ადგილზე გასული გუნდი კი შემდგომ ეტაპზე გავა და იქ კიდევ ერთხელ მოუწევს რეგიონულ ტურნირში ბედის ცდა.

ბადრი კეთილაძის ფოტო

ალექსანდრე იაშვილს გოლები რომ გაჰქონდა, ლევან კობიაშვილი სტომატოლოგებთან იჯდა

კობიაშვილი კბილმა ამოიღო

შვიდი გოლი — ვეღარც ვიხსენებ, ბოლოს როდის გაიტანეს ევროქართველებმა ამდენი გოლი. ეს უქმეები შედეგიანი აღმოჩნდა ჩვენებურთათვის და სასიამოვნოა ისიც, რომ ამ შვიდიდან ოდენ ხვიჩა შუბითიძის გატანილმა ვერ უშველა აუე-ს. დანარჩენებმა კი საკუთარი გუნდების წარმატება გამოჭედეს...

გერმანიის თასი ქართველებისთვის ილბლიანად დაიწყო. ალექსანდრე იაშვილმა და *ლევან ცქიტიშვილმა* წონიანი სიტყვა თქვეს ბერლინის „უნიონის" დამარცხებაში. „ფრაიბურგმა" 4:0 მოუგო დაბალლიგელს და აქედან საშჯერ ქართულმა ფეხმა გაისროლა — იაშვილის დუბლს ცქიტიშვილმა პენალტი მიაშველა.

სუსტი მეტოქის ძლევა „შალკესაც" არ გასჭირვებია, ოღონდ ამ საქმეში *ლევან კობიაშვილი* არ მონაწილეობდა. „კობის" კბილი ისე გაუმიზეზდა, რომ ინტერტოტოს ფინალსაც გამოტოვებს ჩეხურ „ლიბერეცთან". მეორე შემადგენლობით მოთამაშე გელზენკირხენელებმა კი საშოყვარულო „ჰერტას" 2:0 მოუგეს.

ზედიზედ მეორე მატჩია, გააქვს შოთა არველაძეს. პირველ ტურში ჩაძინებულმა „რეინჯერსმა" ისე აკრიფა, რომ ბოლო მატჩებია, ოთხ გოლზე ნაკლები არ გააქვს. შოთამ „ჰიბერნიანს" საჯარიმოს კუთხიდან გაუტანა და ბომბარდირებშიც გაერია. სრულად და საიმედოდ ითამაშა *ზურაბ ხიზანიშვილმაც.*

ბულგარეთში ამირან მუჯირმა იხეირა. ამ სეზონში მუჯირი პირველად მოხვდა ცსკას ძირითადში და 23-ე წუთზე პირველი გოლიც გაუტანა „ნესებრს". საბოლოო ჯამში არმიელებმა 5:0 დაამარცხეს მეტოქე, ჩვენებური კი მწვრთნელმა 66-ე წუთზე შეცვალა.

„ბალტიკას" საქვეყნოდ ცნობილმა ჯოკერმა საკუთარი ძალა გვაჩვენა — ასე გამოეხმაურა რუსული „სპორტ-ექსპრესი" *ზაზა ჯანაშიას* პირველ კალინინგრადულ გოლს. ჯანაშიამ „ბალტიკას" გამარჯვებას საფუძველი ჩაუყარა, მერე კი შეცვალეს. საინტერესოა, რომ მას შემდეგ, რაც „ბალტიკაში" ჯანაშია-ახალკაცი-გადელიას სამეული გადავიდა, გუნდმა ცხრილის ფსკერს თავი დააღწია და ახლა მე-20 ადგილზეა.

პირველ ლიგაში „ვართ" და ბარემ ხიმკელ ქართველებზეც ვოქვათ. *გიორგი ლომაიას* დებიუტი არც ამჯერად შედგა, *ვალერი აბრამიძე* კი უკვე გუნდის ლიდერად ითვლება. „ხიმკი" უგოლოდ დაშორდა ტულის „არსენალს", აბრამიძე კი რუსმა ჟურნალისტებმა მატჩის საუკეთესო ფეხბურთელად დაასახელეს და ტურის სიმბოლურ ნაკრებშიც შეიყვანეს.

მალხაზ ასათიანის თავს რაღაც გაუგებრობა ხდება. ჯერ იყო და, „ლოკომოტივმა" თავი გაიგიჟა, ასათიანს ფეხი სტიკვა და ნაკრებში ვერ გამოვუშვებო, ახლა კი ჩვენებურმა დუბლებში ითამაშა. არადა, მალხაზი რკინიგზელთა დაცვის შეუცვლელ ფიგურად მიიჩნევა და გასაკვირია, თუ მართლა ფეხი აწუხებს, სარეზერვო გუნდში 90 წუთიმ რატომ ათამაშეს?!

როგორც იქნა, „ალანიამ" მოიგო! ვლადიკავკაზელები ისე იყვნენ გახელებულები, რომ კრასნოდარის „ყუბანი" კინაღამ შემოეჭამათ. ოსებმა გეორგი ბაზაევის დუბლით გატეხეს ნავსი, თუმც პირველ გოლში ჩვენებურის ფეხიც ერია — *მიხეილ ყაველაშვილმა* ბაზაევი მეკარესთან პირისპირ გაიყვანა და...

„შტურმის" ავადმყოფობას არაფერი ეშველა. გრაცელებმა ზედიზედ მეოთხე მატჩი წააგეს და ვინძლო *დავით მუჯირი* მალე უმწვრთნელოდ დარჩეს. „შტურმის" გასილაქება ამჯერად „ტიროლს" გამოუვიდა. „მუმუ" სრულად კი ითამაშა, მაგრამ ისევე, როგორც მისმა თანაგუნდელებმა, ბევრი ვერაფერი შესძინა გუნდს.

უკრაინაში სათასო ღლე იყო და *ლაშა ჯაკობიას* „მეტალისტის" გარდა ყველა „ქართული" გუნდი გავიდა მერვედფინალში. ხარკოველებს კი *გიორგი ციმაკურიძის* „სტალმა" დაუგო ხაფანგი. დანარჩენთაგან ყველაზე მეტად დონეცკის „მეტალურგს" გაუჭირდა, თუმც ისიც სათქმელია, რომ დონბასელებს ძირითადი შემადგენლობის ექვსი წევრი აკლდათ, მათ შორის *დემეტრაძე-ჯამარაულ-გახოკიძის* სამეულიც.

კახა შალამბერიძე

SEVEN AH!

სახელი გვარი	გუნდი	სად	მეტოქე	წთ	შენიშვნა			
იტალია. სუპერთასი								
კახა კალაძე	მილანი	ნ	ლაციო 3:0	0	სათადარიგო			
გერმანია. თასის პირველი ეტაპი								
ლევან კობიაშვილი	შალკე	ს	ჰერტა (ბ) 2:0	0	ტრავმა (კბილი ტკივა)	0	0	
ალექსანდრე იაშვილი	ფრაიბურგი	ს	უნიონი 4:0	77	2 გოლი, შეცვალეს	1	2	
ლევან ცქიტიშვილი	ფრაიბურგი	ს	უნიონი 4:0	90	1 გოლი, გააფრთხილეს	1	1	
ხვიჩა შუბითიძე	აუე	ს	ოსნაბრიუკი 2:3	24	შეცვლაზე ითამაშა, 1 გოლი	1	1	
დავით სირაძე	ტრირი	ს	ვატენშაიდი 3:1	0		0	0	
შოტლანდია. პრემიერლიგა								
შოთა არველაძე	რეინჯერსი	შ	ჰიბერნიანი 4:1	90	1 გოლი	3	2	2
ზურაბ ხიზანიშვილი	რეინჯერსი	შ	ჰიბერნიანი 4:1	90		2	0	2
ავსტრია. მაქსბუნდესლიგა								
დავით მუჯირი	შტურმი	ს	ტიროლი 1:2	90		6	2	8
რუსეთი. პრემიერლიგა								
მალხაზ ასათიანი	ლოკომოტივი	შ	როსტოვი 1:1	0	სარეზერვო გუნდშია	13	0	3
მიხეილ აშვეთია	ლოკომოტივი	შ	როსტოვი 1:1	0	ტრავმირებულია	12	0	3
რატი ალექსიძე	როსტოვი	ს	ლოკომოტივი 1:1	0	განაცხადში არ იყო	5	0	10
მამუკა ლომიძე	როსტოვი	ს	ლოკომოტივი 1:1	0	სარეზერვო გუნდშია	0	0	10
ვიტალი დარასელია	ალანია	შ	ყუბანი 2:0	0	სარეზერვო გუნდშია	6	1	12
ლევან გვაზავა	ალანია	შ	ყუბანი 2:0	6	შეცვლაზე ითამაშა	12	1	12
მიხეილ ყაველაშვილი	ალანია	შ	ყუბანი 2:0	59	საგოლე პასი, შეცვალეს	6	1	12
ოთარ ხიზანეიშვილი	დინამო	ს	კრილია 1:4	90		6	0	14
დავით ნაკანი	ტორპედო	ს	რუბინი 0:2	0	სარეზერვო გუნდშია	0	0	5
რუსეთი. პირველი დივიზიონი								
კახა ცხადაძე	ანჟი	შ	დინამო 0:0	0		9	0	10
კახა მჟავანაძე	ანჟი	შ	დინამო 0:0	0	დისკვალიფიცირებულია	22	0	10
ედიკ საჯაია	არსენალი	შ	ხიმკი 0:0	90		20	0	9
გიზო ჯელაძე	სოკოლი	შ	ლუჩ-ენერგია 1:0	90		19	0	2
პაატა ჯინჭარაძე	ნეფტეხიმიკი	ს	სპარტაკი 0:4	90	გააფრთხილეს	19	3	19
რევაზ გოცირიძე	კამაზი	ს	ტერეკი 1:2	54	შეცვალეს	6	0	3
ზაზა ჯანაშია	ბალტიკა	შ	გაზოვიკი 3:2	83	1 გოლი, შეცვალეს	4	1	20
თემურ გადელია	ბალტიკა	შ	გაზოვიკი 3:2	45	შეცვალეს	7	1	20
რომან ახალკაცი	ბალტიკა	შ	გაზოვიკი 3:2	45	შეცვლაზე ითამაშა	5	0	20
გიორგი ლომაია	ხიმკი	ს	არსენალი 0:0	0		0	0	4
ვალერი აბრამიძე	ხიმკი	ს	არსენალი 0:0	90		2	0	4
უკრაინა. თასის მეთექვსმეტედფინალი								
გოჩა ჯამარაული	მ. დონეცკი	ს	სტალი (დ) 3:2	0		1	0	
გიორგი დემეტრაძე	მ. დონეცკი	ს	სტალი (დ) 3:2	0		1	1	
გიორგი გახოკიძე	მ. დონეცკი	ს	სტალი (დ) 3:2	0		1	0	
ალექსანდრე ამისულაშვილი	დინამო	ს	იავორი 6:0	0		0	0	
ზურაბ იონანიძე	ტავრია	ს	ნაფკომი 2:1	90		2	0	
გია ჭანტურია	ტავრია	ს	ნაფკომი 2:1	0		1	0	
გიორგი იმედაძე	ტავრია	ს	ნაფკომი 2:1	0		0	0	
კახა ჩხეტიანი	ტავრია	ს	ნაფკომი 2:1	90		2	0	
ზვიად ჩხეტიანი	ტავრია	ს	ნაფკომი 2:1	0	სარეზერვო გუნდშია	0	0	
ვასილ გიგიაძე	ტავრია	ს	ნაფკომი 2:1	90		2	1	
ლაშა ჯაკობია	მეტალისტი	ს	სტალი (ა) 0:2	30	შეცვლაზე ითამაშა	2	0	
ირაკლი მოდებაძე	მ. ზაპოროჟიე	ს	ნიკოლაევი 1:0	0	სათადარიგო	0	0	
ლაშა ქელიძე	მ. ზაპოროჟიე	ს	ნიკოლაევი 1:0	0	ტრავმირებულია	0	0	
გიორგი ციმაკურიძე	სტალი (ა)	შ	მეტალისტი 2:0	90		2	0	
პოლონეთი. პირველი ლიგა								
მამია ჯიქია	პლოცკი	შ	გროცლინი 0:1	13	შეცვლაზე ითამაშა	2	0	13
ლატვია. უმაღლესი ლიგა								
ლევან კორლალიძე	სკონტო	შ	მეტალურგსი 1:2	0	ტრავმირებულია	7	3	3
ზურაბ მენთეშაშვილი	სკონტო	შ	მეტალურგსი 1:2	90		14	3	3
გიორგი ყიფიანი	სკონტო	შ	მეტალურგსი 1:2	0		6	3	3
ალექსანდრე რეხვიაშვილი	ვენტსპილსი	შ	დიტონი 0:0	90		4	0	2
თამაზ პერტია	დინაბურგი	შ	აუდა 3:1	0		18	1	4
ფინეთი. ვეიკაუსლიგა								
გიორგი ნიკურაძე	კტპ	ს	ინტერი 1:1	0		13	0	9
ბულგარეთი. უმაღლესი ლიგა								
ამირან მუჯირი	ცსკა	შ	ნესებრი 5:0	66	1 გოლი, შეცვალეს	3	1	1
კოტე დარსანია	ჩერნო მორე	ს	მარეკი 1:2	0		1	0	15
ვლადიმერ კაკაშვილი	ჩერნო მორე	ს	მარეკი 1:2	70	გააფრთხილეს, შეცვალეს	2	0	15
ლევან კაპანაძე	ბელასიცა	შ	ლოკომოტივი 1:0	0	სათადარიგო	0	0	4
ლევან მიქაძე	ბელასიცა	შ	ლოკომოტივი 1:0	0	სათადარიგო	0	0	4
ყაზახეთი. სუპერლიგა								
კახა კვეტენაძე	ორდაბასი	ს	აკტობე 1:2	90		19	0	14
ზურაბ არჩვაძე	ეკიბასტუზეცი	შ	სემეი 2:1	0		14	0	6

შენიშვნა: შ — შინ, ს — სტუმრად, თ — თამაში, გ — გოლი, ა — გუნდის ადგილი ლიგაში

სარბიელი
სპორტული გაზეთი
გამოიცემა 1990 წლის 28 დეკემბრიდან
გამოდის ორშაბათს, სამშაბათს, ოთხშაბათს, ხუთშაბათს, პარასკევს და შაბათს

გამომცემელი ზურაბ ფოცხვერია
დირექტორი გიორგი ოქროჟეჯლიძე
რედაქტორი თამაზ მიგრიაული
რედაქტორის მოადგილე სოსო კოტორეიშვილი
ტექნიკური რედაქტორი მამუკა გუბელაძე
ქართული ფეხბურთის რედაქცია: დავით ერაძე, დავით თავართქილაძე, კობა ინასარიძე, კახა შალამბერიძე
უცხოური ფეხბურთის რედაქცია: გიო ახვლედიანი, ილია ბაბუნაშვილი, გიორგი დარჯანია, გიორგი ვაშაკიძე, ლადო ხომერიკი, ვაჟა ხუციშვილი

ინფორმაციის რედაქციის რედაქტორი: ირაკლი ფირაშვილი
ინფორმაციის რედაქცია: გია ახალაძე, ავთანდილ გურასაშვილი, ლევან კელაურაძე, ოთარ მაღლაკელიძე, ირაკლი პერტაია
ფოტორეპორტიორები: გურამ დოლენჯაშვილი, ბადრი კეთილაძე
სტილისტები: ნათელა გიორგობიანი, ლალი გოზალიშვილი
კომპიუტერული ცენტრი: ლია ბესელია, ხათუნა ბუხუნიშვილი, ელენე გელუტაშვილი, რუსუდან ერისთავი, ფატი დვალიშვილი, მაგდა დოგრაშვილი, ზვიად მოსიაშვილი, თენგიზ ფოფხაძე, თამარ ქინქლაძე, ზურაბ წერეთელი, ირმა ჯიშკარიანი

რედაქციის მისამართი: თბილისი, ალექსანდრე ყაზბეგის გამზირი 42, II კორპუსი, IV სართული.
საფოსტო მისამართი: თბილისი — 79, საფოსტო ყუთი 208. ტელეფონი: 39 48 29
ელექტრონული ფოსტა sarbieli@gol.ge
ელექტრონული ვერსია http://www.sarbieli.com.ge