საქართველოს ეროვნული ბიბლიოთეკა

საშაბათი

ᲝᲗᲮᲨᲐᲑᲘ 11

ᲙᲐᲕᲙᲐᲡᲘᲝᲜᲘ

The KAVKASIONI

© ᲧᲝᲕᲔᲚᲓᲦᲘᲣᲠᲘ ᲒᲐᲖᲔᲗᲘ . № 101 (395)

ᲤᲐᲡᲘ 40 ᲗᲗᲗᲠᲘ

ᲤᲔᲠᲘ — ᲤᲔᲠᲡᲐ, ᲛᲐᲓᲚᲘ — ᲦᲛᲔᲠᲗᲡᲐ

ბოლო კვირის მანძილზე აფხაზეთში მცხოვრები 732 ადამიანი კომუნისტურ პარტიაში შევიდა. ყოველ შემთხვევაში, ამას ამტკიცებს აფხაზეთის დევნილი უმაღლესი საბჭოს პრესსამსახური. ამავე ინფორმაციაში მითქვამია, რომ აფხაზეთში ფართო გაქანება მიიღო რუსეთის კომპარტიის ლიდერის გენადი ზიუგანოვის საგზაო კამპანიამ. ქალაქებსა და სოფლებში ხალხმრავალი მიტინგები ეწყობა. რუსეთის კომუნისტური პარტიის „პრავდის“ ცნობით, ზიუგანოვს მხარს უჭერს აფხაზეთის მოსახლეობის 30 პროცენტი.

BGI

ᲡᲝᲛᲔᲮᲘ ᲔᲠᲝᲕᲜᲔᲑᲘᲡ ᲛᲝᲡᲐᲮᲚᲔᲝᲑᲐ ᲢᲝᲕᲔᲑᲔᲡ ᲐᲤᲮᲐᲖᲔᲗᲘᲡ

როგორც იბერიას კორესპონდენტისთვის საინფორმაციო წყაროდან გახდა ცნობილი, უკანასკნელ ხანს, აფხაზეთის ტერიტორიიდან შეიმჩნევა სომეხი ეროვნების მოსახლეობის მასიური გადინება, როგორც ავტოტრანსპორტით, ასევე გემებით. აფხაზეთს, ძირითადად, ტოვებენ სომეხი ეროვნების ის ოჯახები, რომლებიც მონაწილეობას იღებდნენ აფხაზეთის ომში ქართველების წინააღმდეგ. სარწმუნო წყაროს იტყობინება, რომ სომეხი ეროვნების მოსახლეობის ასეთი როგორი გადინება დაკავშირებულია ახლო მომავალში მოსალოდნელ პოლიტიკურ ცვლილებებთან, როგორც რუსეთში, ისე აფხაზეთში.

ᲩᲐᲢᲐᲠᲓᲐ ᲣᲨᲘᲨᲠᲝᲔᲑᲘᲡ ᲡᲐᲑᲭᲝᲡ ᲡᲮᲓᲝᲛᲐ

იბერიას კორესპონდენს საქართველოს სახელმწიფო კანცელარიიდან აცნობეს, რომ დახურულ კარს მიღმა ჩატარდა უშიშროების საბჭოს სხდომა, რომელზეც განიხილეს კოდორის ხეობაში შექმნილი ვითარება. დაისახა კონკრეტული ღონისძიებები კოდორის ხეობის ქართული მოსახლეობის უსაფრთხოების უზრუნველსაყოფად.

სხდომაზე, აგრეთვე, განიხილეს რუსეთისთვის საქართველოს კუთვნილი სამხედრო კვოტების გადაცემის საკითხი, თუმცა, საბოლოო გადაწყვეტილება ამის თაობაზე ჯერ არ არის მიღებული.

ᲡᲘᲢᲣᲐᲪᲘᲐ ᲒᲐᲚᲘᲡ ᲠᲐᲘᲝᲜᲨᲘ

უკანასკნელ პერიოდში გამწვავდა კრიმინოგენული ვითარება გალის რაიონის ტერიტორიაზე. ამ დღეებში 4 შეიარაღებული აფხაზი ბოეკიკი თავს დაესხა სოფელ პირველ გალში (შეზღუდული შეიარაღების ზონა) მცხოვრებ კაკო ზაქარაიას ოჯახს, უმოწყალოდ სცემეს ოჯახის წევრები და გაძარცვეს ისინი.

9 ივნისს, საღამოს საათებში, სოფელ პირველი გალის ტერიტორიაზე, აფხაზთა შეიარაღებული ჯგუფი თავს დაესხა ოუზა ციკორიას, რომელსაც მძიმე ჭრილობები მიაყენეს სხეულის სხვადასხვა არეში. იმ მიზეზით, რომ გალის ტერიტორიაზე მოქმედებს კომენდანტის საათი, იციკორია დილამდე ვერ იქნა გადაყვანილი ქ.ზუგდიდის საავადმყოფოში, დილით კი მას ჩუტარდა ურთულესი ოპერაცია.

ამ დღეებში, გალის რაიონის სოფელ სობერიოში, აფხაზმა სეპარატ სტებმა შეიყვანეს ე.წ. აფხაზური პოლიციის 15 თანამშრომელი, რომლებიც ძარცვავენ ადგილობრივ მოსახლეობას. ასევე, ქჯალში შეიყვანილია დამატებითი ჯგუფები რამდენიმე ათეული კაცის შემადგენლობით.

იბერია

ᲒᲐᲮᲡᲝᲕᲓᲔᲡ ᲐᲤᲮᲐᲖᲔᲗᲘ

«ᲒᲕᲚᲐᲜᲫᲚᲔᲗ, ᲐᲠ ᲓᲐᲒᲕᲖᲝᲒᲝᲗ, ᲔᲒᲔᲑ ᲒᲐᲛᲝᲕᲤᲮᲘᲖᲚᲓᲔᲗ!»

ᲞᲐᲠᲚᲐᲛᲔᲜᲢᲘ ᲑᲭᲝᲑᲡ, ᲠᲣᲡᲔᲗᲘ ᲘᲪᲘᲜᲘᲡ

საქართველოს პარლამენტმა 17 აპრილს მიიღო დადგენილება — „აფხაზეთში კონფლიქტის მოწესრიგების ღონისძიებათა შესახებ“, რომლის თანახმადაც, თუკი საქართველოს მხარის წინადადებათა გათვალისწინებით არ შეიცვლებოდა რუსეთის სამშვიდობო ძალების მანდატის პირობები და სამშვიდობო ძალები ვერ უზრუნველყოფდნენ იძულებით გადაადგილებულ პირთა და ლტოლვილთა საკუთარ საცხოვრებელ ადგილებში უპირობო და უსაფრთხო დაბრუნებას, სამშვიდობო მისია უნდა მიჩნეულიყო უპერსპექტივოდ და სამშვიდობო ძალებს ორი თვის ვადაში — 17 ივნისისთვის უნდა დაეტოვებინათ საქართველოს ტერიტორია.

ᲘᲮᲘᲚᲔᲗ ᲛᲔ—2 ᲒᲒ.

ᲘᲡᲔᲕ ᲗᲣᲠᲥᲣᲚᲘ ᲣᲜᲘᲕᲔᲠᲡᲘᲢᲔᲢᲘᲡ ᲨᲔᲡᲐᲮᲔᲑ

«ᲛᲝᲛᲒᲔᲑᲘᲐᲜᲘ ᲙᲐ�პᲘᲢᲐᲚᲓᲐᲑᲐᲜᲓᲔᲑᲐ» ᲑᲐᲖᲐᲚᲔᲗᲘᲡᲗᲕᲘᲡ

გუშინ თურქეთის საელჩოში შავი ზღვის საერთაშორისო უნივერსიტეტთან დაკავშირებით პრესკონფერენცია გაიმართა. თურქეთის ელჩმა უფუქ ოქიაუზმა განაცხადა, რომ ფირმები „მარსი“ და „ჩაღლარი“, რომლებიც ამ უნივერსიტეტს აშენებენ, საქარველოსა და თურქეთს შორის ხელმოწერილი ხელშეკრულების ფარგლებში მოქმედებენ და ამიტომ გადაწყვეტა ელჩმა მათი დაცვა. ეს ფირმები თურქეთშიც განათლების სფეროში მოღვაწეობენ და აქაც იმავე საქმიანობას ეწევიან, — თქვა მან, თუმცა ისიც აღინიშნა, რომ საუნივერსიტეტო სფეროში მათ ნაკლები გამოცდილება აქვთ და ბაზალეთის უნივერსიტეტი მათ მიერ დაარსებული პირველი უნივერსიტეტია.

„ეს ძალიან მომგებიანი კაპიტალდაბანდებაა“, — თქვა ელჩმა, უნივერსიტეტის მმართველობითი საბჭოს თავმჯდომარემ მეზუთ ბოსქირმა კი განაცხადა, რომ მოგებას უკვე 10-12 წლის შემდეგ ელოდებიან. მეორე მხრივ, საერთაშორისო გამოცდილება ცხადყოფს, რომ სერიოზული უნივერსიტეტი არათუ მოგებას არ იძლევა, პირიქით, ყოველწლიურად მნიშვნელოვან ინვესტირებას საჭიროებს.

ᲘᲮᲘᲚᲔᲗ ᲛᲔ—2 ᲨᲒ.

ᲕᲘᲖᲘᲢᲘ

ᲓᲦᲔᲡ ᲡᲐᲥᲐᲠᲗᲕᲔᲚᲝᲨᲘ ᲝᲤᲘᲪᲘᲐᲚᲣᲠᲘ ᲡᲐᲛᲓᲦᲘᲐᲜᲘ ᲕᲘᲖᲘᲢᲘᲗ ᲩᲐᲛᲝᲓᲘᲡ ᲒᲔᲠᲛᲐᲜᲘᲘᲡ ᲤᲔᲓᲔᲠᲐᲪᲘᲣᲚᲘ ᲠᲔᲡ�პᲣᲑᲚᲘᲙᲘᲡ ᲞᲠᲔᲖᲘᲓᲔᲜᲢᲘ ᲠᲝᲛᲐᲜ ᲰᲔᲠᲪᲝ�გᲘ

ᲐᲛ ᲕᲘᲖᲘᲢᲡ ᲣᲓᲘᲓᲔᲡ ᲛᲜᲘᲨᲕᲜᲔᲚᲝᲑᲐᲡ ᲐᲜᲘᲭᲔᲑᲔᲜ, ᲥᲐᲠᲗᲣᲚᲘ ᲓᲐ ᲒᲔᲠᲛᲐᲜᲣᲚᲘ ᲛᲮᲐᲠᲔᲔᲑᲘ

გერმანიის დიპლომატიური წრეები ამ ვიზიტს აღიქვამენ, როგორც გერმანიის მთავრობის კომპლიმენტს, საქართველოში მიმდინარე დემოკრატიული პროცესების მიმართ. საქართველოს სწრაფ და მნიშვნელოვან წინსვლას გერმანიის მთავრობა დადებითად აფასებს.

ᲞᲠᲝᲤᲔᲡᲝᲠᲘ ᲓᲝᲥᲢᲝᲠᲘ

ᲠᲝᲛᲐᲜ ᲰᲔᲠᲪᲝ�გᲘ

ᲓᲐᲑᲐᲓᲐ 1934 ᲬᲚᲘᲡ 5 Ა�პᲠᲘᲚᲘ ᲑᲐᲕᲐᲠᲘᲘᲡ ᲥᲐᲚᲐᲥᲨᲘ ᲚᲐᲜᲓᲨᲐᲣᲢᲨᲘ; ᲞᲠᲝᲤᲔᲡᲢᲐᲢᲘ; ᲓᲐᲥᲠᲬᲜᲘᲚᲔᲑᲣᲚᲘᲐ; ᲰᲧᲐᲕᲡ ᲝᲠᲘ ᲕᲐᲟᲘ.

1957 — ᲛᲘᲣᲜᲰᲔᲜᲨᲘ ᲘᲣᲠᲘᲓᲘᲣᲚ ᲤᲐᲙᲣᲚᲢᲔᲢᲗᲐᲜ ᲡᲬᲐᲕᲚᲘᲡ ᲨᲔᲛᲓᲔᲒ ᲩᲐᲐᲑᲐᲠᲐ ᲞᲘᲠᲕᲔᲚᲘ ᲡᲐᲮᲔᲚᲛᲬᲘᲤᲝ ᲒᲐᲛᲝᲪᲓᲐ ᲘᲣᲠᲘᲡᲞᲠᲣᲓᲔᲜᲪᲘᲐᲨᲘ.
1958 — ᲓᲐᲘᲪᲕᲐ ᲡᲐᲙᲐᲜᲓᲘᲓᲐᲢᲝ ᲓᲘᲡᲔᲠᲢᲐᲪᲘᲐ ᲛᲘᲣᲜᲰᲔᲜᲨᲘ.
1958-1964 — ᲛᲘᲣᲜᲰᲔᲜᲘᲡ ᲣᲜᲘᲕᲔᲠᲡᲘᲢᲔᲢᲘᲡ ᲛᲔᲪᲜᲘᲔᲠᲘ ᲗᲐᲜᲐᲛᲨᲠᲝᲛᲔᲚᲘ.
1961 — ᲩᲐᲐᲑᲐᲠᲐ ᲛᲔᲝᲠᲔ ᲡᲐᲮᲔᲚᲛᲬᲘᲤᲝ ᲒᲐᲛᲝᲪᲓᲐ ᲘᲣᲠᲘᲡᲞᲠᲣᲓᲔᲜᲪᲘᲐᲨᲘ.
1964-1966 — ᲞᲠᲘᲕᲐᲢ-ᲓᲝᲪᲔᲜᲢᲘ ᲛᲘᲣᲜᲰᲔᲜᲘᲡ ᲣᲜᲘᲕᲔᲠᲡᲘᲢᲔᲢᲨᲘ.
1966-1969 — ᲑᲔᲠᲚᲘᲜᲘᲡ ᲗᲐᲕᲘᲡᲣᲤᲐᲚᲘ ᲣᲜᲘᲕᲔᲠᲡᲘᲢᲔᲢᲘᲡ ᲡᲐᲮᲔᲚᲛᲬᲘᲤᲝ ᲡᲐᲛᲐᲠᲗᲚᲘᲡᲐ ᲓᲐ ᲞᲝᲚᲘᲢᲘᲙᲘᲡ ᲙᲐᲗᲔᲓᲠᲘᲡ ᲞᲠᲝᲤᲔᲡᲝᲠᲘ.
1969-1973 — Ქ.ᲨᲢᲐᲘᲠᲘᲡ ᲐᲓᲛᲘᲜᲘᲡᲢᲠᲐᲪᲘᲣᲚ ᲛᲔᲪᲜᲘᲔᲠᲔᲑᲐᲗᲐ ᲘᲜᲡᲢᲘᲢᲣᲢᲘᲡ, ᲡᲐᲮᲔᲚᲛᲬᲘᲤᲝᲡᲐ ᲓᲐ ᲞᲝᲚᲘᲢᲘᲙᲘᲡ ᲨᲔᲡᲐᲮᲔᲑ ᲛᲝᲫᲦᲕᲠᲔᲑᲘᲡ ᲙᲐᲗᲔᲓᲠᲘᲡ ᲞᲠᲝᲤᲔᲡᲝᲠᲘ;
1971-1972 ᲬᲚᲔᲑᲨᲘ ᲐᲛᲐᲕᲔ ᲘᲜᲡᲢᲘᲢᲣᲢᲘᲡ ᲠᲔᲥᲢᲝᲠᲘ.
1971-1980 — ᲑᲔᲠᲛᲐᲜᲘᲘᲡ ᲔᲕᲐᲜ�გᲔᲚᲘᲡᲢᲣᲠᲘ ᲔᲙᲚᲔᲡᲘᲘᲡ „ᲡᲐᲖᲝᲒᲐᲓᲝᲔᲑᲠᲘᲕᲘ ᲞᲐᲡᲣᲮᲘᲡᲛᲒᲔᲑᲚᲝᲑᲘᲡ ᲞᲐᲡᲢᲐᲢᲘᲡ“ ᲗᲐᲕᲛᲯᲓᲝᲛᲐᲠᲔ.
1972 ᲬᲚᲘᲓᲐᲜ ᲑᲔᲠᲛᲐᲜᲘᲘᲡ ᲔᲕᲐᲜ�გᲔᲚᲘᲡᲢᲣᲠᲘ ᲔᲙᲚᲔᲡᲘᲘᲡ ᲡᲘᲜᲝᲓᲘᲡ ᲬᲔᲠᲘ.
1973-1978 — ᲠᲐᲘᲜᲚᲐᲜᲓ-ᲞᲤᲐᲚᲪᲘᲡ ᲛᲮᲐᲠᲘᲡ ᲠᲬᲛᲣᲜᲔᲑᲣᲚᲘ ᲑᲔᲠᲛᲐᲜᲘᲘᲡ ᲤᲔᲓᲔᲠᲐᲚᲣᲠᲘ ᲛᲗᲐᲕᲠᲝᲑᲘᲡ ᲠᲔᲖᲘᲓᲔᲜᲪᲘᲐᲨᲘ.
1978-1980 — ᲑᲐᲓᲔᲜ-ᲕᲘᲠᲢᲔᲛᲑᲔᲠᲒᲘᲡ ᲒᲐᲜᲐᲗᲚᲔᲑᲘᲡ, ᲙᲣᲚᲢᲣᲠᲘᲡᲐ ᲓᲐ ᲡᲞᲝᲠᲢᲘᲡ ᲛᲘᲜᲘᲡᲢᲠᲘ.
1978-1983 — ᲥᲓᲞ/ᲥᲡᲙ-ᲘᲡ ᲔᲕᲐᲜ�გᲔᲚᲘᲡᲢᲣᲠᲘ ᲛᲣᲨᲐ ᲯᲒᲣᲤᲘᲡ ᲤᲔᲓᲔᲠᲐᲚᲣᲠᲘ ᲗᲐᲕᲗᲯᲓᲝᲛᲐᲠᲔ.
1980-1983 — ᲑᲐᲓᲔᲜ-ᲕᲘᲣᲠᲢᲔᲛᲑᲔᲠᲒᲘᲡ ᲛᲮᲐᲠᲘᲡ ᲚᲐᲜᲓᲢᲐᲒᲘᲡ ᲓᲔᲙᲐᲜᲢᲐᲢᲘ ᲓᲐ ᲨᲘᲜᲐ�გᲐᲜ ᲡᲐᲥᲛᲔᲗᲐ ᲛᲘᲜᲘᲡᲢᲠᲘ.
1983-1987 — ᲤᲔᲓᲔᲠᲐᲚᲣᲠᲘ ᲡᲐᲙᲝᲜᲡᲢᲘᲢᲣᲪᲘᲝ ᲡᲐᲡᲐᲛᲐᲠᲗᲚᲝᲡ ᲕᲘᲪᲔᲞᲠᲔᲖᲘᲓᲔᲜᲢᲘ.
1987-1994 — ᲤᲔᲓᲔᲠᲐᲚᲣᲠᲘ ᲡᲐᲙᲝᲜᲡᲢᲘᲢᲣᲪᲘᲝ ᲡᲐᲡᲐᲛᲐᲠᲗᲚᲝᲡ ᲞᲠᲔᲖᲘᲓᲔᲜᲢᲘ.
1994 ᲬᲚᲘᲓᲐᲜ — ᲒᲔᲠᲛᲐᲜᲘᲘᲡ ᲤᲔᲓᲔᲠᲐᲪᲘᲣᲚᲘ ᲠᲔᲡ�პᲣᲑᲚᲘᲙᲘᲡ ᲞᲠᲔᲖᲘᲓᲔᲜᲢᲘ.

ᲘᲮᲘᲚᲔᲗ ᲛᲔ 2 ᲒᲒ.

ᲩᲔᲩᲜᲔᲗᲘ

ᲩᲔᲩᲜᲔᲗᲨᲘ ᲝᲛᲘ ᲛᲮᲝᲚᲝᲓ ᲞᲠᲔᲖᲘᲓᲔᲜᲢᲘᲡᲗᲕᲘᲡ ᲓᲐᲛᲗᲐᲕᲠᲓᲐ?

რუსეთის პრეზიდენტმა ბორის ელცინმა ნოვოსიბირსკში, ამომრჩევლებთან შეხვედრისას განაცხადა: „ჩეჩნეთში ომი უკვე დამთავრდა, მიმდინარეობს მოლაპარაკებები კონფლიქტის საბოლოო დარეგულირებისთვის“. თუმცა, არსებული სიტუაციიდან გამომდინარე, ძნელია დამთანხმო პრეზიდენტისგან შეფასებას.

ᲘᲮᲘᲚᲔᲗ ᲛᲔ—2 ᲒᲒ

ᲝᲠᲘ ᲡᲐᲖᲝ�გᲐᲓᲝᲔᲑᲐ, ᲔᲠᲗᲘ ᲨᲔᲜᲝᲑᲐ — ᲓᲐᲕᲐᲡ ᲣᲖᲔᲜᲐᲔᲡᲘ ᲡᲐᲡᲐᲛᲐᲠᲗᲚᲝ ᲒᲐᲓᲐᲬᲧᲕᲔᲢᲡ

10 ივნისს მთაწმინდის რაიონის სახალხო სასამართლოში მოსამართლე ვახტანგ თალაკვაძეს უნდა განეხილა რუსთაველის საზოგადოების საქმე, რომლის შესახებაც საზოგადოება კარგადაა ინფორმირებული. დავის მთავარი მიზეზი კი გახლავთ სარჩელი, რომელიც მოულოდნელად მოგვყავს:

ქ.თბილისის მთაწმინდის რაიონის სახალხო სასამართლოს თავმჯდომარეს ბატონ გიგლა ვეკუაას

მოსარჩლე; სრულიად საქართველოს რუსთაველის საზოგადოება

მოპასუხე: რუსთაველის საზოგადოების ყოფილ[illegible] პრეზიდენტი [illegible]

[illegible] ᲛᲔ—2 ᲒᲒ.

ᲞᲠᲔᲡᲢᲔᲠᲘᲓᲘᲐᲜᲘ

ᲒᲐᲜᲥᲝᲠᲬᲘᲜᲔᲑᲐᲗᲐ ᲛᲡᲝᲤᲚᲘᲝ ᲘᲡᲢᲝᲠᲘᲐ

ᲧᲕᲔᲚᲐ ᲣᲑᲔᲓᲣᲠᲘ ᲮᲐᲚᲮᲘ ᲗᲐᲕᲘᲡᲔᲑᲣᲠᲐᲓ ᲑᲔᲓᲜᲘᲔᲠᲘᲐ

თანამედროვე ეტაპზე მსოფლიოს საინფორმაციო საშუალებები და პოლიტიკური ექსპერტები ბევრს მსჯელობენ ნატოს აღმოსავლეთით გაფართოების შესახებ.

მთავარი თემა ამ მსჯელობისა არის რუსეთის რეაქცია ჩრდილო ატლანტიკური ალიანსის განზრახვათა მიმართ. სავსებით ნათელია, რომ რუსეთი შეუპოვარ წინააღმდეგობას გაუწევს ნატოს მიერ აღმოსავლეთით გადადგმულ ყოველ ნაბიჯს და შესაძლებლობის ფარგლებში შეეცდება საპასუხო ღონისძიებებით (გავლენათა სფეროს გაფართოება და სამხედრო კავშირის შექმნა პოსტსაბჭოური სივრცის ფარგლებში, იარაღით ვაჭრობა აღმოსავლეთის ,,ბოროტ ძალებთან“ და ა. შ.) [illegible] ... ეროვნულ-გამათავისუფლებელი მოძრაობების დაშოშმინების მსოფლიო პრაქტიკა მეტად მდიდარი და მრავალფეროვანია.

ᲡᲢᲐᲢᲘᲡᲢᲘᲙᲐ ᲐᲓᲐᲡᲢᲣᲠᲔᲑᲡ, ᲠᲝᲛ ᲐᲡᲔᲗᲘ ᲡᲐᲮᲘᲡ ᲙᲝᲜᲤᲚᲘᲥᲢᲔᲑᲘ ᲘᲨᲕᲘᲐᲗᲐᲓ ᲛᲗᲐᲕᲠᲓᲔᲑᲐ ᲛᲨᲕᲘᲓᲝᲑᲘᲐᲜᲐᲓ. ᲣᲤᲠᲝ ᲮᲨᲘᲠᲐᲓ, ᲘᲡᲘᲜᲘ ᲘᲡᲔ ᲐᲠ ᲒᲝᲚᲝᲛᲓᲔᲑᲐ, ᲠᲝᲒᲝᲠᲪ ᲔᲡ ᲓᲐᲪᲘᲠᲘᲡᲘᲠᲔᲑᲣᲚᲘ ᲛᲮᲐᲠᲔᲔᲑᲘ ᲡᲣᲠᲗ. ᲐᲜ, ᲡᲐᲔᲠᲗᲝᲓ, ᲐᲠ ᲛᲗᲐᲕᲠᲓᲔᲑᲐ, ᲣᲑᲠᲐᲚᲝᲓ, „ᲛᲔᲓᲒᲐᲛᲐᲠᲯᲝᲑᲘᲡᲐᲜ“ ᲛᲔᲓᲒᲝᲛᲐᲠᲔᲝᲑᲘᲡᲐᲜ, ᲛᲔᲓᲘᲪᲘᲜᲐᲠᲔ ᲛᲘᲛᲓᲘᲜᲐᲠᲔ ᲤᲝᲠᲛᲐᲨᲘ ᲒᲐᲓᲐᲓᲘᲡ.

ᲘᲮᲘᲚᲔᲗ ᲛᲔ—2 ᲨᲒ.

ᲞᲝᲚᲘᲢᲘᲙᲐ

ᲜᲐᲢᲝᲡ ᲡᲕᲚᲐ ᲐᲦᲛᲝᲡᲐᲕᲚᲔᲗᲘᲗ ᲓᲐ ᲠᲣᲡᲔᲗ-ᲡᲐᲥᲐᲠᲗᲕᲔᲚᲝᲡ ᲡᲐᲛᲮᲔᲓᲠᲝ ᲣᲠᲗᲘᲔᲠᲗᲝᲑᲔᲑᲘ

თანამედროვე ეტაპზე მსოფლიოს საინფორმაციო საშუალებები და პოლიტიკური ექსპერტები ბევრს მსჯელობენ ნატოს აღმოსავლეთით გაფართოების შესახებ.

მთავარი თემა ამ მსჯელობისა არის რუსეთის რეაქცია ჩრდილო ატლანტიკური ალიანსის განზრახვათა მიმართ. სავსებით ნათელია, რომ რუსეთი შეუპოვარ წინააღმდეგობას გაუწევს ნატოს მიერ აღმოსავლეთით გადადგმულ ყოველ ნაბიჯს და შესაძლებლობის ფარგლებში შეეცდება საპასუხო ღონისძიებებით (გავლენათა სფეროს გაფართოება და სამხედრო კავშირის შექმნა პოსტსაბჭოური სივრცის ფარგლებში, იარაღით ვაჭრობა აღმოსავლეთის ,,ბოროტ ძალებთან“ და ა. შ.) [illegible] ... ეროვნულ-გამათავისუფლებელი მოძრაობების დაშოშმინების მსოფლიო პრაქტიკა მეტად მდიდარი და მრავალფეროვანია.

ᲡᲢᲐᲢᲘᲡᲢᲘᲙᲐ ᲐᲓᲐᲡᲢᲣᲠᲔᲑᲡ, ᲠᲝᲛ ᲐᲡᲔᲗᲘ ᲡᲐᲮᲘᲡ ᲙᲝᲜᲤᲚᲘᲥᲢᲔᲑᲘ ᲘᲨᲕᲘᲐᲗᲐᲓ ᲛᲗᲐᲕᲠᲓᲔᲑᲐ ᲛᲨᲕᲘᲓᲝᲑᲘᲐᲜᲐᲓ. ᲣᲤᲠᲝ ᲮᲨᲘᲠᲐᲓ, ᲘᲡᲘᲜᲘ ᲘᲡᲔ ᲐᲠ ᲒᲝᲚᲝᲛᲓᲔᲑᲐ, ᲠᲝᲒᲝᲠᲪ ᲔᲡ ᲓᲐᲪᲘᲠᲘᲡᲘᲠᲔᲑᲣᲚᲘ ᲛᲮᲐᲠᲔᲔᲑᲘ ᲡᲣᲠᲗ. ᲐᲜ, ᲡᲐᲔᲠᲗᲝᲓ, ᲐᲠ ᲛᲗᲐᲕᲠᲓᲔᲑᲐ, ᲣᲑᲠᲐᲚᲝᲓ, „ᲛᲔᲓᲒᲐᲛᲐᲠᲯᲝᲑᲘᲡᲐᲜ“ ᲛᲔᲓᲒᲝᲛᲐᲠᲔᲝᲑᲘᲡᲐᲜ, ᲛᲔᲓᲘᲪᲘᲜᲐᲠᲔ ᲛᲘᲛᲓᲘᲜᲐᲠᲔ ᲤᲝᲠᲛᲐᲨᲘ ᲒᲐᲓᲐᲓᲘᲡ.

ᲘᲮᲘᲚᲔᲗ ᲛᲔ—2 ᲨᲒ.

ᲞᲝᲚᲘᲢᲘᲙᲐ

ᲜᲐᲢᲝᲡ ᲡᲕᲚᲐ ᲐᲦᲛᲝᲡᲐᲕᲚᲔᲗᲘᲗ ᲓᲐ ᲠᲣᲡᲔᲗ-ᲡᲐᲥᲐᲠᲗᲕᲔᲚᲝᲡ ᲡᲐᲛᲮᲔᲓᲠᲝ ᲣᲠᲗᲘᲔᲠᲗᲝᲑᲔᲑᲘ

თანამედროვე ეტაპზე მსოფლიოს საინფორმაციო საშუალებები და პოლიტიკური ექსპერტები ბევრს მსჯელობენ ნატოს აღმოსავლეთით გაფართოების შესახებ.

მთავარი თემა ამ მსჯელობისა არის რუსეთის რეაქცია ჩრდილო ატლანტიკური ალიანსის განზრახვათა მიმართ. სავსებით ნათელია, რომ რუსეთი შეუპოვარ წინააღმდეგობას გაუწევს ნატოს მიერ აღმოსავლეთით გადადგმულ ყოველ ნაბიჯს და, შესაძლებლობის ფარგლებში შეეცდება საპასუხო ღონისძიებებით (გავლენათა სფეროს გაფართოება და სამხედრო კავშირის შექმნა პოსტსაბჭოური სივრცის ფარგლებში, იარაღით ვაჭრობა აღმოსავლეთის ,,ბოროტ ძალებთან“ და ა. შ.) [illegible] ... ეროვნულ-გამათავისუფლებელი მოძრაობების დაშოშმინების მსოფლიო პრაქტიკა მეტად მდიდარი და მრავალფეროვანია.

ᲡᲢᲐᲢᲘᲡᲢᲘᲙᲐ ᲐᲓᲐᲡᲢᲣᲠᲔᲑᲡ, ᲠᲝᲛ ᲐᲡᲔᲗᲘ ᲡᲐᲮᲘᲡ ᲙᲝᲜᲤᲚᲘᲥᲢᲔᲑᲘ ᲘᲨᲕᲘᲐᲗᲐᲓ ᲛᲗᲐᲕᲠᲓᲔᲑᲐ ᲛᲨᲕᲘᲓᲝᲑᲘᲐᲜᲐᲓ. ᲣᲤᲠᲝ ᲮᲨᲘᲠᲐᲓ, ᲘᲡᲘᲜᲘ ᲘᲡᲔ ᲐᲠ ᲒᲝᲚᲝᲛᲓᲔᲑᲐ, ᲠᲝᲒᲝᲠᲪ ᲔᲡ ᲓᲐᲪᲘᲠᲘᲡᲘᲠᲔᲑᲣᲚᲘ ᲛᲮᲐᲠᲔᲔᲑᲘ ᲡᲣᲠᲗ. ᲐᲜ, ᲡᲐᲔᲠᲗᲝᲓ, ᲐᲠ ᲛᲗᲐᲕᲠᲓᲔᲑᲐ, ᲣᲑᲠᲐᲚᲝᲓ, „ᲛᲔᲓᲒᲐᲛᲐᲠᲯᲝᲑᲘᲡᲐᲜ“ ᲛᲔᲓᲒᲝᲛᲐᲠᲔᲝᲑᲘᲡᲐᲜ, ᲛᲔᲓᲘᲪᲘᲜᲐᲠᲔ ᲛᲘᲛᲓᲘᲜᲐᲠᲔ ᲤᲝᲠᲛᲐᲨᲘ ᲒᲐᲓᲐᲓᲘᲡ.

ᲘᲮᲘᲚᲔᲗ ᲛᲔ—2 ᲨᲒ.

ᲙᲠᲘᲛᲘᲜᲐᲚᲘ

ᲞᲝᲚᲘᲪᲘᲔᲚᲔᲑᲡ ᲐᲔᲙᲠᲫᲐᲚᲐᲗ ᲞᲠᲝᲓᲣᲥᲢᲔᲑᲘᲗ ᲓᲐᲢᲕᲘᲠᲗᲣᲚᲘ ᲐᲕᲢᲝᲛᲐᲜᲥᲐᲜᲔᲑᲘᲡ ᲒᲐᲩᲔᲠᲔᲑᲐ

შსს-ს პრესსამსახურის ცნობით, შსს-ს მინისტრის კ.თარგამაძის ბრძანებულების თანახმად, პოლიციის ყველა ქვედანაყოფს, მათ შორის — საგზაო პოლიციის თანამშრომლებს, აეკრძალათ საავტომობილო ტრანსპორტზე კვების პროდუქტებით დატვირთული ავტომანქანების გაჩერება და შემოწმება. ბრძანებულების [illegible] გახდა აღნიშნული უწყების თანამშრომლების მიერ, ფულის გამოძალვის მიზნით, ავტომანქანების გაჩერების არაერთი ფაქტი.

იფრინდა

ᲛᲘᲥᲜᲔᲑᲐ ᲓᲐᲜᲐᲨᲐᲣᲚᲘᲡ ᲞᲠᲝᲒᲜᲝᲖᲘᲠᲔᲑᲘᲡ ᲡᲐᲛᲡᲐᲮᲣᲠᲘ

საქართველოს შინაგან საქმეთა მინისტრის კახა თარგამაძის მითითებით, სამინისტროში იქმნება დანაშაულის პროგნოზირების სამსახური. აღნიშნული სამსახური იმუშავებს საქართველოში სხვადასხვა მოვლენებთან დაკავშირებით, მაგალითად, პურზე, ბენზინზე და სხვა საქონელზე ფასების გაზრდასთან დაკავშირებით მოსალოდნელი ორგანიზებული დანაშაულის პროგნოზებზე. დამუშავებულ პროგნოზებს აღნიშნული სამსახური წარუდგენს როგორც საქართველოს პრეზიდენტს ედუარდ შევარდნაძეს, ისე საქართველოს პარლამენტს.

იბერია

ᲒᲐᲐᲣᲥᲛᲔᲗ ᲡᲘᲙᲕᲓᲘᲚᲘᲗ ᲓᲐᲡᲯᲐ

„ᲩᲕᲔᲜ ᲣᲐᲠᲘᲡᲮᲐᲠ ᲣᲡᲐᲛᲐᲠᲗᲚᲝᲑᲐᲓ ᲨᲔᲕᲘᲜᲘᲡᲕᲘᲗ ᲡᲘᲙᲕᲓᲘᲚᲘᲗ ᲓᲐᲡᲯᲘᲡ ᲘᲜᲡᲢᲘᲢᲣᲢᲘᲡ ᲐᲠᲡᲔᲑᲝᲑᲘᲡᲐ ᲡᲐᲥᲐᲠᲗᲕᲔᲚᲝᲨᲘ“, — ᲩᲐᲬᲔᲠᲘᲚᲘᲐ ᲗᲑᲘᲡᲘᲡᲘ I ᲡᲐᲒᲐᲛᲝᲛᲫᲘᲒᲝ ᲡᲐᲛᲮᲐᲠᲘᲡᲘᲡ 366 ᲞᲐᲢᲘᲠᲘᲡ ᲒᲐᲠᲘᲪᲮᲔᲑᲘᲡᲐᲨᲘ. ᲔᲡ ᲒᲐᲠᲘᲪᲮᲔᲑᲐ ᲡᲐᲥᲐᲠᲗᲕᲔᲚᲝᲡ ᲞᲐᲠᲚᲐᲛᲔᲜᲢᲘᲡ, ᲣᲖᲔᲠᲐᲕᲘᲡ ᲡᲐᲮᲐᲛᲐᲠᲗᲚᲝᲡ ᲓᲐ ᲙᲝᲜᲡᲢᲘᲢᲣᲪᲘᲘᲡ ᲙᲝᲜᲡᲢᲘᲢᲣᲪᲘᲣᲠᲘ ᲙᲝᲜᲡᲢᲘᲢᲣᲪᲘᲘᲡ ᲨᲔᲡᲐᲑᲐᲛᲘᲡᲝᲓ. ᲘᲡ ᲒᲐᲠᲘᲪᲮᲔᲑᲐ ᲡᲐᲥᲐᲠᲗᲕᲔᲚᲝᲡ ᲞᲠᲔᲖᲘᲓᲔᲜᲢᲘᲡ ᲓᲐ ᲙᲐᲠᲗᲣᲚᲘ ᲞᲠᲝᲒᲠᲔᲡᲣᲚᲘᲡᲐ ᲓᲐ ᲓᲔᲛᲝ

კავკასიონი

სამშაბათი, 11 ივნისი, 1996

პოლიტიკა / ინფორმაცია

№101 (395)

ვიზიტი

საქართველოს სტუმარია გერმანიის პრეზიდენტი რომან ჰერცოგი

პირველი გვერდიდან

საქართველოს დიპლომატიური ურთიერთობა აქვს დასავლეთ ევროპის მთელ რიგ ქვეყნებთან, რომელთა შორისაც გერმანიის ფედერაციულ რესპუბლიკას წამყვანი ადგილი უკავია. ამ ორ ქვეყანას ერთმანეთთან დიპლომატიური ურთიერთობა აქვს 1992 წლიდან. საქართველოს მიერ დამოუკიდებლობის გამოცხადების შემდეგ, აქ გერმანიის ფედერაციული რესპუბლიკის მთავრობის პირველი ოფიციალური ვიზიტი შედგა. მაშინ საქართველოში საგარეო საქმეთა მინისტრი გენშერი ჩამოვიდა.

მას შემდეგ, ორ ქვეყანას შორის ვითარდება საქმიანი და მეგობრული ურთიერთობები ეკონომიკის, კულტურისა და პოლიტიკის სფეროში. ხელმოწერილ იქნა ორმხრივი ურთიერთობის მომაწესრიგებელი სხვადასხვა ხელშეკრულება.

საქართველოში გერმანიის პრეზიდენტის ივნისის ვიზიტმა ხელი უნდა შეუწყოს ამ ორ ქვეყანას შორის ეკონომიკური ურთიერთობების გაღრმავებას. გერმანიის მთავრობა განსაკუთრებულ მნიშვნელობას ენერგოსექტორის განვითარებას ანიჭებს. ამიტომაც ვიზიტის დროს დაგეგმილია, ხელი მოწერილ ხელშეკრულებას ენერგეტიკის სფეროში თანამშრომლობის შესახებ. საქმე ეხება 60 მილიონ გერმანულ მარკას, რომლის ნაწილიც გარდაბნის თბოელექტროსადგურის რეაბილიტაციას უნდა მოხმარდეს, ნაწილი კი — ენერგოგადამცემების სისტემის შეკეთებას.

რაც შეეხება ურთიერთობებს კულტურის სფეროში, ეს ქართულ-გერმანული მეგობრობის ყველაზე მომხიბლავი მხარეა. ხელოვნებას ორივე ქვეყანაში შეუძლია საუკეთესოდ შეასრულოს ელჩის როლი და გაზარდოს სახელმწიფოთა დაინტერესება ერთმანეთით.

კონტაქტები ორ ქვეყანას შორის პოლიტიკურ სფეროშიც ურთიერთნდობაზე და თანამშრომლობაზეა დამყარებული. არჩევნების შემდეგ საქართველოს და გერმანიის პარლამენტები აქტიურად თანამშრომლობენ.

გერმანია დაინტერესებულია საქართველოს ტერიტორიაზე კონფლიქტების სწრაფი მოწესრიგებით. როგორც გერმანიის დიპლომატიურმა წრეებმა აღნიშნეს, გერმანიის მთავრობა მხარს უჭერს საქართველოს ტერიტორიულ მთლიანობასა და სუვერენიტეტს.

საფრანგეთისა და აშშ-სგან განსხვავებით, გერმანიაში ფედერაციის პრეზიდენტი ნაკლებად განაზღვრავს ქვეყნის პოლიტიკას, რაც იმას არ ნიშნავს, რომ მას მხოლოდ ცერემონიული ფუნქცია აქვს. იგი ისეთ გადაწყვეტილებებს იღებს, რომლებიც არაპირდაპირ, მაგრამ მაინც განსაზღვრავენ პოლიტიკას, ამიტომაც ჰერცოგმა გამოთქვა სურვილი, შეხვდეს საქართველოში პოლიტიკური პარტიების ლიდერებს, პარლამენტში ფრაქციებისა და კომიტეტების თავმჯდომარეებს. სახელმწიფოს პრეზიდენტ ედუარდ შევარდნაძესთან ორი შეხვედრის შემდეგ ჰერცოგი შეხვდება პარლამენტის თავმჯდომარეს ზურაბ ჟვანიას, აგრეთვე, ინტელიგენციის წარმომადგენლებს და ახალგაზრდობას.

ვიზიტს განსაკუთრებულ მნიშვნელობას ანიჭებს საქართველოს გეოპოლიტიკური მდებარეობა. გერმანიის მხარე მიიჩნევს, რომ ვიზიტი დადებით გავლენას იქონიებს ევროკავშირის წევრ სხვა სახელმწიფოებთან საქართველოს ურთიერთობაზეც.

გერმანიის ფედერაციული რესპუბლიკის პრეზიდენტმა საკმაოდ დიდი დრო — სამი დღე — დაუთმო საქართველოში ვიზიტს, რადგან დიდი სურვილი აქვს, საქართველოს საზოგადოების, რაც შეიძლება, ფართო წრეს შეხვდეს.

გერმანიისა და ევროპის პოლიტიკა საქართველოს ამიერკავკასიის ქვეყნებში განსაკუთრებულ როლს აკისრებს. თუ მოხერხდება კონფლიქტების მშვიდობიანი მოგვარება საქართველოს ტერიტორიაზე, ეს უთუოდ დადებით გავლენას იქონიებს მეზობელ სახელმწიფოებზე. ხოლო ეკონომიკური განვითარებისთვის აუცილებელია სტაბილური პოლიტიკური მდგომარეობა.

გერმანიის პრეზიდენტის ვიზიტი საქართველოში 13 ივნისამდე გასტანს.

მოამზადა

სოფო საყვარელიძემ

«გვლანძღეთ, არ დაგვზოგოთ, ეგეც გამოვფხიზლდეთ!»

პარლამენტი ბჭობს, რუსეთი იცინის

პირველი გვერდიდან

ვინაიდან, რუსეთი ამჯერად საპრეზიდენტო არჩევნების საპრიზადისშია და ნაკლებად „სცხელა“ აფხაზეთის პრობლემის მოგვარებისთვის, დათქმული ორი თვის განმავლობაში, აფხაზეთის კონფლიქტის დასარეგულირებლად წინ ნაბიჯიც არ გადადგმულა, რომ აღარაფერი ვთქვათ, რუსეთის სამშვიდობო ძალების მანდატის ახალი პირობების შემუშავებასა და შეცვლაზე. სამაგიეროდ, მთელი ამ ხნის მანძილზე უხვად ვაგროვებთ დაპირებებს. თურმე, პრეზიდენტად ხელმეორედ არჩევის შემთხვევაში, ელცინი და მთელი რუსეთი კიდევ უფრო გააააქტიურებენ მოქმედებებს აფხაზეთის პრობლემის მოსაგვარებლად. ურწმუნო თომასს სენით შეპყრობილთ, ძნელად თუ დაგვაჯერებს ჩვენი ჩრდილოელი მეზობელი თავის გულწრფელობაში. არაერთგზის გაწბილებულთ, ალბათ, აფხაზეთის კონფლიქტში აღარც რუსეთის შესიანური როლის უნდა გვჯამდეს.

და მაინც, ვიდრე რუსეთი წინასაარჩევნო ციებ-ცხელებაშია, რუსეთის და საქართველოს თავკაცები პარლამენტის 17 აპრილის დადგენილების „ინტერპრეტაციას აკეთებენ“ და რუსეთის სამშვიდობო ძალების საქართველოს ტერიტორიიდან გაყვანის განსაზღვრულ დროს ერთი თვის ვადით აგრძელებენ. ამ ფაქტს პარლამენტის წევრი, ფრაქცია „აფხაზეთის“ წარმომადგენელი გეორგე ფაცაცია ანტიკონსტიტუციურ ქმედებად მიიჩნევს და მოითხოვს, მეოთხე ხელისუფლებამ ხმა აღიმაღლოს ამგვარი ქმედების წინააღმდეგ. მისი თქმით, პარლამენტი კი იღებს გადაწყვეტილებებს და დადგენილებებს, მაგრამ არად დაგიდვენ მისივე მიღებული დადგენილების დარღვევას. სხვათა შორის, გერმანე ფაცაცია პარლამენტთან ერთად მეოთხე ხელისუფლებასაც საყვედურობს, რომელმაც სამიტზე მიღებულ გადაწყვეტილებას — სამშვიდობო ძალების მანდატის გაგრძელების თაობაზე „ყური წაუჭრა“ და ამ ფაქტის ირგვლივ არ ატეხა აჟიოტაჟი. ამიტომაც, ბატონი გერმანე უაცაცია გვირჩევს მახმედიას, რაც შეიძლება, დაუზოგავად ვლანძღოთ პარლამენტი, რათა გამოფხიზლდეს. თავად პარლამენტარი კი, საკუთარ თავს უფუნქციოდ მიიჩნევს პარლამენტში და მისი თქმით, თუ საკანონმდებლო ხელისუფლებამ ასე დაუდევრად გააგრძელა მუშაობა, იგი იძულებული გახდება, უარი განაცხადოს დეპუტატის მანდატზე და საკუთარ ცოლშვილს მიხედოს.

ზემოხსენებულმა დადგენილებამ „აფხაზეთში კონფლიქტის მოწესრიგების ღონისძიებათა შესახებ“ თავდაპირველად, თითქოს, იმედი ჩაუსახა აფხაზეთის დევნილ მოსახლეობას, რამეთუ, პარლამენტის მიერ მიღებული ამ დადგენილების შემდეგ, ხალხი ხელისუფლების მხრიდან რადიკალურ ნაბიჯებს ელოდა, მაგრამ... ჩანს, პარლამენტს არ შესწევს უნარი გააკონტროლოს და შესაბამისი მსჯელობა მისცეს მისივე კანონსა თუ დადგენილებას. ამ უმოქმედობით, ამგვარი ნიჰილიზმით კი, მოსახლეობაში თანდათან უნდობლობის სინდრომი მკვიდრდება. მთავარი კი მაინც ისაა, რომ რწმენადაკარგული ხალხი მომავალში, ძნელად თუ გაჰყვება მაცდურ უზენაეს ხელისუფლებას.

დაბოლოს, მეოთხე ხელისუფლება პარლამენტის ლანძღვას, ცხადია, არ იკადრებს, ხოლო რაც შეეხება არდასოგას — მის მიმართ არაერთგზის გამოგკითქვამს კრიტიკული შენიშვნები და მომაკალშიც არ მოვერიდებით პირში ძრახვას, მეტი პრესას არაფერი შეუძლია.

დიანა გაბროშვილი

ეროკლედ

ისევ პურის ფასების ლიბერალიზაციასთან დაკავშირებით

9 ივნისს, მოსალოდნელი პურის ფასების ლიბერალიზაციასთან დაკავშირებით, სახელმწიფო კანცელარიაში გამართულ სხდომაზე, საქართველოს პრეზიდენტმა ედუარდ შევარდნაძემ განაცხადა: „პურის ფასის გაზრდასთან ერთად მოქალაქეთა საოჯახო ბიუჯეტი არ დაზარალდება“. მისი თქმით, პურის ფასების ლიბერალიზაცია ვინმეს კაპრიზი კი არაა, არამედ შექმნილი სიტუაციის შედეგია და პრეზიდენტის სპეციალური განკარგულების თანახმად, შექმნილი კომისიის მიერ უკვე შესაბამისი სამუშაოებია ჩატარებული. სხდომაზე ასევე აღინიშნა, რომ კომპენსაციათა გაცემა 15 ივნისამდე უნდა დასრულდეს.

შუა აზიის ქვეყნების ხელმძღვანელები საქართველოსკენ „დაიძრნენ“

უზბეკეთი მომზრეა საქართველოსთან მეგობრული ურთიერთობის გაღრმავებისა, — განაცხადა ამ რეგიონთან ერთად ალ ბელ ეროვნული უსაფრთხოებისა და საგარეო საქმეთა ... ...

ევრო — 96

1:1 – ჯერჯერობით ყველაზე პოპულარული ანგარიში

EURO 96 England

გასულ შაბათს ინგლისში საზეიმოდ გაიხსნა ევროპის X ჩემპიონატი ფეხბურთში. უქმეებზე ოთხივე ჯგუფში თითო-თითო თამაში გაიმართა. ჭერჭერობით, რა თქმა უნდა, ძნელია შორსმიმავალი პროგნოზების გაკეთება, მაგრამ გარკვეული დასკვნების გამოტანა უკვე პირველი მატჩების შემდეგ შეიძლება.

„A“ ჯგუფში ჩემპიონატის მასპინძელმა და ერთ-ერთმა უმთავრესმა ფავორიტმა — ინგლისის ნაკრებმა მოულოდნელად წაიბორძიკა შვეიცარიელებთან შეხვედრაში. პირველ ტაიმში მასპინძლები საკმაოდ აკადემიურად თამაშობდნენ და პოლ გაზაინისა და სტივ მაკმანამნის წყალობით თითქმის მთლიანად აკონტროლებდნენ სიტუაციას. შუა ტაიმში პრემიერ-ლიგის უპირველესმა ბომბარდირმა ალან შირერმა ისარგებლა შვეიცარიელი მცველების შეუფანხმებელი მოქმედებით, დროულად გაიხსნა და პოლ ინსის ზუსტი პასის შემდეგ ანგარიში გახსნა. იმავე შირერს, შემდეგ კი ტედ შერინგჰემსაც შეეძლოთ ანგარიშის გაზრდა, მაგრამ შეტევის დამაგვირგვინებელ ფაზაში მასპინძელთა ფორვარდები აშკარად სცოდავდნენ. თავის მხრივ, ტაიმის ბოლოს, შვეიცარიელებმა ვერ გამოიყენეს ასპროცენტიანი საგოლე მომენტი. მეორე ნახევარში ინგლისელებმა მოულოდნელად მოუკლეს ტემპს. ამას დაემატა სრულიად გაუმართლებელი ცვლილებები, რაც ტერი ვენერბლსმა განაზორციელა — მოედანი დატოვეს ინგლისელთა საუკეთესო ფეხბურთელებმა — მაკმანამნამ და გეზკოინმა, არადა, თუ ვინმე იმსახურებდა მასპინძელთა შორის გამოცვლას, ეს, პირველ რიგში, დარენ ანდერტონი იყო, რომელსაც, თუ მატჩის დასაწყისში კარში დარტყმულს არ ჩავთვლით, საერთოდ არაფერი გაუკეთებია. ასე იყო თუ ისე, მეორე ტაიმში მოედანზე შვეიცარიელები დომინირებდნენ და მატჩის მიწურულს მათმა ყველაზე აქტიურმა ფეხბურთელმა, თურქული წარმოშობის კუბილაი თურქილმაზმა პენალტით ანგარიში გაათანაბრა. შეხვედრა ფრედ — 1:1 დამთავრდა.

ასეთივე ანგარიშით — 1:1 დასრულდა მატჩი „B“ ჯგუფში ესპანელებსა და ბულგარელებს შორის. გუნდებმა მთელი გული ჩაკმეხვეს თამაშში, მთელი შეხვედრის მანძილზე ნამდვილი ომი იყო გაჩაღებული, რასაც წითელ-ყვითელი ბარათების სიმრავლეც ადასტურებს. დასაწყისში, თითქოს ესპანელთა უპირატესობა გამოიკვეთა, მაგრამ სტოიჩკოვმა და მისმა თანაგუნდელებმა მალე გამოასწორეს მდგომარეობა და სახიფათო მომენტების სიმრავლით აჯობეს კიდეც მეტოქეს. სანამ ანგარიში გაიხსნებოდა, სტოიჩკოვმა საკმაოდ ეფექტური გოლი გაიტანა, მაგრამ იტალიელმა არბიტრმა არასებული ოფსაიდი მოიგონა და ბურთი არ ჩათვალა. ხრისტომ მაინც შეძლო გოლის გატანა — სერხინ კოსტადინოვი წაეკცა და ბულგარელთა ლიდერმაც ზუსტად შეასრულა თერთმეტმეტრიანი. სერხინ მალე გამოისყიდა დანაშაული — მარცხენა ფლანგიდან მის მიერ ჩაწოდებული ბურთი შეცვლაზე გამოსულ ალფონსო პერესს მოხვდა და მიხალოვის კარში აღმოჩნდა. ამის შემდეგ გუნდები 10-10-ნი დარჩნენ მოედანზე და მეტი საინტერესო აღარაფერი მომხდარა.

„C“ ჯგუფში ჩემპიონატის ერთ-ერთმა ფავორიტმა — გერმანიის ნაკრებმა საკმაოდ იოლად სძლია ჩეხებს — 2:0. აბსოლუტურად ერთმანეთის მსგავსი გოლები პირველივე ტაიმში გაიტანეს კრისტიან ციგერმ და ანდრეას მოილერმა. გერმანელებს ამ შეხვედრაში აკლდათ კლინსმანი, რომელმაც შესარჩევ ეტაპზე მიღებული გაფრთხილებების გამო არ ითამაშა. აღსანიშნავია, რომ უკვე შეხვედრის დებიუტშივე მძიმე ტრავმა მიიღო გერმანელთა გამოცდილმა მცველმა იურგენ კოლერმა. ყვითელი ბარათები ამ მატჩშიც ბევრი იყო — სულ ათი, აქედან ექვსი გერმანელებმა დაიმსახურეს. სხვა მხრივ, როგორც უკვე ვთქვით, ბერტი ფოგოსის გუნდს პრობლემები არ ჰქონია — გერმანელებმა ძალების დაუზოგავად მიიყვანეს თამაში გამარჯვებამდე, რაც შეეხება ჩეხებს, მათგან მხოლოდ გერმანიის თასის მფლობელის, „კაიზერსლაუტერნის“ თავდამსხმელის — პაველ კუკას კარგი თამაში იმსახურებს აღნიშვნას.

შაბათ-კვირას გამართული მატჩებიდან ყველაზე ლამაზი და საინტერესო გამოდგა თამაში „D“ ჯგუფში დანიისა და პორტუგალიის ნაკრებებს შორის. პორტუგალიელებმა, რომელთა ძირითად ბირთვს 1991 წლის იუნიორთა მსოფლიო ჩემპიონატის გამარჯვებულები შეადგენდნენ, თავიდანვე მაღალი ტემპი შესთავაზეს მეტოქეს, ძლებმა ლაუდრუპებმა და მათმა თანაგუნდელებმა გამოჭვევა მიიღეს და მთელი 90 წუთის მანძილზე უშედეგოთო ბრძოლა გაჩაღდა. პირველ ტაიმში პორტუგალიელები უფრო დიდი სიჩქარის წყალობით უკეთესად გამოიყურებოდნენ, მაგრამ გოლი მათ კარში გავიდა — ვიტორ აიაის მოგერიებული ბურთი ბეკს მოხვდა თავში და ბრაიან ლაუდრუპს მიუგორდა — უმცროსმა ლაუდრუპმაც ოსტატურად ჩამოიშორა ორი მეტოქე და ზუსტი და ძლიერი დარტყმით გახსნა ანგარიში. მეორე ტაიმის დასაწყისში სამხრეთელებმა ისედაც გიჟური ტემპი კიდევ უფრო გაზარდეს და მალე, მარცხენა ფლანგზე ფოლიას გარღვევისა და ჩამოწოდების შემდეგ, სამანტამ ანგარიში გაათანაბრა. დარჩენილ დროში პორტუგალიელებს თითქოს დაღლა დაეტყოთ და სახიფათო მომენტები, უფრო ხშირად, სწორედ მათ კართან იქმნებოდა, მაგრამ ანგარიში აღარ შეცვლილა — საწყის ოთხ შეხვედრაში მესამედ დაფიქსირდა ფრე — 1:1.

ბიორბი ბერიკაშვილი

პენალტი, რომელიც არ დაინიშნა

გუშინ ევროპის ჩემპიონატზე კიდევ ორი შეხვედრა გაიმართა. თავდაპირველად ერთმანეთის პირისპირ წარსდგნენ ჰოლანდიისა და შოტლანდიის ნაკრები გუნდები. მატჩი, როგორც მოსალოდნელი იყო, ჰოლანდიელთა უპირატესობით დაიწყო. მათ რამდენიმე სახიფათო მომენტი შექმნეს შოტლანდიელთა კართან, მაგრამ დამაგვირგვინებელი დარტყმების დროს ჰოლანდიელებს სიზუსტე აკლდათ. ერთ-ერთ ეპიზოდში თერთმეტმეტრიანის დანიშვნაც კი შეიძლებოდა, როცა ბერხკამპმა კუთხურიდან მოწოდებული ბურთი კარისკენ გაგზავნა, შოტლანდიელთა მცველმა კი იგი ხელით მოიგერია, მაგრამ არბიტრმა ამ ეპიზოდზე არანაირი რეაგირება არ მოახდინა.

ამის შემდეგ მატჩის ტემპი დაეცა, ბურთი, ძირითადად, მოედნის შუაგულში ტრიალებდა. ჭერჭერობით, ევროპის ჩემპიონატზე შემტევი თამაში მხოლოდ გერმანელებმა აჩვენეს. სპეციალისტები ჰოლანდიელებისგანაც იგივეს ელოდნენ, მაგრამ „მფრინავებმა“ ისევე, როგორც შოტლანდიელებმა, პირველი შეხვედრა არწაგებაზე ითამაშეს და მატჩიც ფრედ, 0:0 დასრულდა. ვნახოთ, რომელი გუნდი აუბამს მხარს გერმანელებს და აჩვენებს შემტევ ფეხბურთს.

* * *

დღის მეორე შეხვედრაში ერთმანეთს საფრანგეთისა და რუმინეთის ნაკრები გუნდები ხვდებოდნენ. მატჩი ფრანგების შეტევებით დაიწყო. მათ მთელ მოედანზე პრესინგს მიმართეს, რითაც აშკარად დაბნიეს რუმინელები, რასაც შეხვედრის ოცდამეხუთე წუთზე გასული გოლიც ადასტურებს, რომელიც ზიდანის გრძელი გადაცემის შემდეგ თავური დარტყმით დიუგარინმ გაიტანა. აშკარა იყო ამ ეპიზოდში მეკარე ბოგდან სტელიას შეცდომა, რომელმაც „უდროოდ დატოვა თავისი სადარაჯო და ვერც ზიდანის ჩაკიდული ბურთი მოხსნა. ასე გაიხსნა ანგარიში ამ შეხვედრაში. ფრანგები არც პირველი გოლის შემდეგ დაწყნარებულან და მთელი პირველი ტაიმის განმავლობაში სახიფათოდ უტევდნენ რუმინელთა კარს. ამის შემეურე, შეიძლებოდა იმის თქმაც, რომ საფრანგეთის ნაკრები კიდევ ერთი გუნდი იქნებოდა, რომელიც მთელი მატჩის მანძილზე შემტევ ფეხბურთს ითამაშებდა, მაგრამ თითქმის მთელი მეორე ტაიმი მათ დაცვაში გაატარეს. ეს, პირველ რიგში, მათი მწვრთნელის ემე ჯაკეს „დამსახურებაა“, რომელმაც მეორე ნახევარში მოედნიდან გაიყვანა ზიდანი და დიუგარი, სწორედ ის ფეხბურთელები, რომლებიც ამინდს ქმნიდნენ საფრანგეთის ნაკრებში. რუმინელები ყველაფერს აკეთებდნენ ანგარიშის გასათანაბრებლად, მაგრამ მათ დარტყმებს აშკარად აკლდა სიზუსტე. საბოლოოდ, ფრანგებმა გაიმარჯვეს, 1:0, რითაც ევროპის ჩემპიონატზე მეორე მოგება დაფიქსირდა.

გოგა კვიციანი

კრიზატიზაცია

პრივატიზაცია საქართველოს მომავალი წარმატების საწინდარია

ყურადღება!

რესპუბლიკური საბარათო სააუქციონო ცენტრი მოგმართავთ თხოვნით, მიაქციოთ ყურადღება საპრივატიზაციო ბარათების განაცხადთა მიმღები პუნქტების სიას, რომლებიც განლაგებულია ქ. თბილისის ყველა რაიონში. იმის გამო, რომ 45-ე სპეციალიზირებულ საბარათო აუქციონზე მოსალოდნელია დიდი რაოდენობით საპრივატიზაციო ბარათების შემოსვლა, გთხოვთ, ყველა მოქალაქემ მიაკითხოთ განაცხადების მიმღებ პუნქტებს საცხოვრებელი ადგილების მიხედვით, რაც გამორიცხავს რიგებს და თქვენ ამით დაზოგავთ დროს. კიდევ ერთხელ ვაქცევთ ყურადღებას ქ. თბილისის ათივე რაიონში განლაგებული საპრივატიზაციო ბარათების განაცხადთა მიმღები პუნქტების მისამართებს.

რიგითი №	მიმღები პუნქტის დასახელება	მიმღები პუნქტის №	მ ი ს ა მ ა რ თ ი
1	2	3	4
1	თბილისის ვაკის რ-ნის მიმღები პუნქტი	01	ჭავჭავაძის 60 ტელ: 227401
2	თბილისის გლდანის რ-ნის მიმღები პუნქტი	02	გლდანის მასივი მე-3 მიკრო-რნ ტელ: 679535, 679323
3	თბილისის დიდუბის რ-ნის მიმღები პუნქტი	03	წერეთლის გამზირი 140
4	თბილისის ისნის რ-ნის მიმღები პუნქტი	04	ქეთევან წამებულის 90
5	თბილისის კრწანისის რ-ნის მიმღები პუნქტი	05	პუშკინის 5
6	თბილისის ნაძალადევის რ-ნის მიმღები პუნქტი	06	ჩარგალის 62
7	თბილისის სამგორის რ-ნის მიმღები პუნქტი	07	ახვლედიანის 22 ტელ: 738863, 38514
8	თბილისის საბურთალოს რ-ნის მიმღები პუნქტი	08	ბულაჩაურის 1
9	თბილისის ჩუღურეთის რ-ნის მიმღები პუნქტი	09	ახალციხის 2 ტელ: 954429
10	თბილისის მთაწმინდის რ-ნის მიმღები	10	ზაზიშვილი 35

საქართველოს სახელმწიფო ქონების მართვის სამინისტროს ბრძანება

თბილისი 10 ივნისი 1996 წ.

1996 წლის 30 ივნისს საპრივატიზაციო ბარათების მიქმედების ვადის გასვლასთან დაკავშირებით და №44, №45 სპეციალიზებულ საბარათო აუქციონების ნორმალურად ჩატარების უზრუნველსაყოფად, ვბრძანებ

ა) №44 სპეციალიზირებული საბარათო აუქციონის შედეგების დასამტკიცებლად წარმოდგენა, არაუგვიანეს 1996 წლის 25 ივნისისა.

ბ) №29 საბარათო აუქციონში დამარცხებულ მონაწილეზე საპრივატიზაციო ბარათების დაუყოვნებლივ დაბრუნება დადგენილი წესის შესაბამისად.

გ) №45 სპეციალიზირებულ საბარათო აუქციონზე არ იქნეს მიღებული მე-2 ტიპის (პირობიანი) განაცხადები.

დ) №45 სპეციალიზირებული საბარათო აუქციონზე გამოტანილ რომელიმე საწარმოზე, აუქციონის ჩაშლის (აუქციონზე გამოტანილ აქციათა პაკეტში, აქციათა რაოდენობაზე მეტი საპრივატიზაციო ბარათების შემოსვლის გამო) შემთხვევაში, ხელახლა აქციების დაყოფა, სამინისტროს მიერ შემუშავებული წესით.

მინისტრი ა.სილაბაძე

ინფორმაცია №14 საბარათო აუქციონის შესახებ

№14 საბარათო აუქციონზე, რომელიც ჩატარდა **1996** წლის **26** აპრილს ქ. რუსთავში, გამოტანილი იყო **12** საწარმოს აქციათა პაკეტი. აუქციონზე შემოსული იყო **1** განაცხადი შემდეგ საკაცო საზოგადოებაზე:

— ს/ს „ბიზნეს ცენტრი-სასტუმრო „რუსთავი“ — საწყისი ფასი **7331** საპრივატიზაციო ბარათი —1 განაცხადი;

განმცხადებელი, მონაწილეობას იღებდა, როგორც ფიზიკური პირი.

ბანკში ბეს სახით ჩაბარებულია **734** ცალი საპრივატიზაციო ბარათი.

სულ აუქციონის შედეგების თანახმად, საგადამხდელო საშუალებად უნდა შემოვიდეს **7331** ცალი საპრივატიზაციო ბარათი.

საააუქციონო ცენტრი

ინფორმაცია №15 საბარათო აუქციონის შესახებ

1996 წლის **3** მაისს ჩატარდა **№15 საბარათო** აუქციონზე რომელზეც გამოტანილი იყო **31** საწარმოს აქციათა პაკეტები. აუქციონზე შემოსული იყო **3** განაცხადი, შემდეგ საკაცო საზოგადოებებზე:

1. ს/ „ ჭეთ. უნივ. სახით. სავაჭ. საწ. „ პარტნიორი“ — საწყისი ფასი **26** საპრივატიზაციო ბარათი —1 განაცხადი. 2. ს/ს „ოპიზარი“ — საწყისი ფასი **329** საპრივატიზაციო ბარათი —1 განაცხადი. 3. ს/ს „ოზურგეთის №2 ჩაის ფაბრიკა“ — საწყისი ფასი **6978** საპრივატიზაციო ბარათი —1 განაცხადი.

აუქციონზე გაიყიდა შემოთ აღნიშნული **3** ს/ს აქციათა პაკეტები. ბანკში ბე-ს სახით ჩაბარებულია **657** ცალი საპრივატიზაციო ბარათი.

1. ს/ს „ჭეთ.უნივ.სახით.სავაჭ. საწ.“ პარტნიორი“ — **26** საპრივატიზაციო ბარათი; 2. ს/ს „ორიზარი“ **33** საპრივატიზაციო ბარათი; 3. ს/ს „ოზურგეთის №2 ჩაის ფაბრიკა“ — **598** საპრივატიზაციო ბარათი.

სულ აუქციონის შედეგების თანახმად საგადამხდელო საშუალებად უნდა შემოვიდეს **633**8 ცალი საპრივატიზაციო ბარათი.

რესპუბლიკური ცენტრი

მსოფლიო

დიდი ბრიტანეთი

ინგლისი კვლავ «ეშრჩება» ევროპას

რამდენ ხანს შეიძლება გაგრძელდეს ბრიტანული ხორცის ექსპორტის აკრძალვასთან დაკავშირებით დაწყებული დაპირისპირება დიდ ბრიტანეთსა და მის ევროპელ პარტნიორებს შორის? როგორც ევროპის ერთ-ერთი წამყვანი გაზეთისთვის მიცემულ ინტერვიუში ევროკომისიის პრეზიდენტმა ჟაკ სანტერმა განაცხადა, საკითხი საკმაოდ მწვავედ დგას, ვინაიდან ბრიტანეთის მხრიდან აგრესიის საპასუხოდ (ბოიკოტი ევროკავშირის მიმართ), მათ ზურგი აქციეს ევროპელმა პარტნიორებმა და ვიდრე ბრიტანეთი არ მოეგება გონს, რამე დადებითი გადაწყვეტილების მიღება და პროგრესის მიღწევა შეუძლებელია. მიუხედავად იმისა, რომ ევროკომისია გარკვეულ დათმობებზე წავიდა და გასულ კვირას მოახსნა ბრიტანული ხორცის ექსპორტზე აკრძალვათა ნაწილი, ჯონ მეიჯორი ჯიუტად აგრძელებს საპროტესტო კამპანიას.

ბრიტანული ხორცის ექსპორტის საკითხი, ბუნებრივია, რჩება ევროკომისიის სამუშაო დღის წესრიგში და მას კვლავ დიდი უურადღება დაეთმობა ახლო მომავალში ევროკავშირის სხდომაზე, სადაც ამავე დროს, ევროკავშირის მერმისსა და მის ამჟამინდელ პრობლემებზე იქნება საუბარი.

ირლანდიის რესპუბლიკური არმია და «შინ ფეინი» შეტევაზე გადადიან...

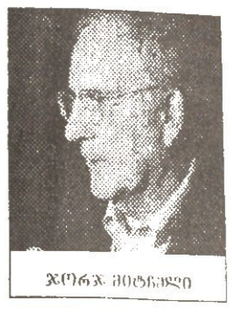

ჯორჯ მიტჩელი

გუშინ დიდ ბრიტანეთში გაიმართა ჩრდილოეთ ირლანდიის საკითხთან დაკავშირებული მოლაპარაკებები, რომელშიც უველა პოლიტიკური პარტიის წარმომადგენელი იღებდა მონაწილეობას „შინ ფეინის გარდა. ეს უკანასკნელი არ იყო დაშვებული ამ შეხვედრაზე ირლანდიის რესპუბლიკური არმიის, რომლის პოლიტიკიური ფრთასაც იგი წარმოადგენს, განიარაღების საკითხის დადებითად არგადაწყვეტის გამო. მიუხედავად იმისა, რომ მოლაპარაკებაში მონაწილეობის უფლება არ ჰქონდა, „შინ ფეინის“ ლიდერმა ჯერი ადამსმა მაინც სცადა იმ შენობაში შეღწევა, სადაც აღნიშნული შეხვედრა უნდა გამართულიყო. კვირას, გვიან ღამით, ადგილი ჰქონდა ირლანდიის რესპუბლიკური არმიის სხვა წარმომადგენლების მხრიდან შენობაში ძალით შეჭრის მცდელობასაც. თუმცა, ორივე მცდელობა მარცხით დამთავრდა. როგორც ამერიკის შეერთებული შტატების ყოფილი სენატორი ჯორჯ მიტჩელი ამბობს (იგი ამ მოლაპარაკებებზე შუამავლის ფუნქციას ასრულებს), მისი პროგნოზი უფრო მეტად ოპტიმისტურია, ვიდრე პესიმისტური. მისი თქმით, ბოლო უნდა მოეღოს ათწლეულების მანძილზე მიმდინარე ძალადობას და როგორც მიტჩელი მიიჩნევს, ჩრდილოეთ ირლანდიის ტერიტორიაზე და საერთოდ, დიდ ბრიტანეთში, მალე დასადგურების მშვიდობა და საბოლოოდ მიღწევა ცეცხლის შეწყვეტის თაობაზე შეთანხმება.

საფრანგეთი

«არ დაგავიწყდეთ, ჩვენ ვარსებობთ!»

კვირას საფრანგეთის აღმოსავლეთით მდებარე ქალაქ ბეზანსონის მცხოვრებლებმა რამდენიმეათასკაციანი დემონსტრაცია გამართეს ლოზუნგით: „არ დაგავიწყდეთ, ჩვენ ვარსებობთ!“ ისინი პროტესტს აცხადებდნენ საფრანგეთის რამდენიმე მდინარის შემაკავშირებელი არხის მშენებლობაზე.

გასულ წელს საფრანგეთის ყოფილმა სოციალისტურმა მთავრობამ უარი განაცხადა არხის პროექტის მიღებაზე, რომელიც 10 მილიარდი დოლარის ხარჯს ითვალისწინებს და ჩრდილოეთის ზღვა ხმელთაშუა ზღვასთან უნდა დააკავშიროს. საპროტესტო აქციის მონაწილეებს პროექტის უდიდეს ხარვეზად მიაჩნიათ ისიც, რომ არხის გაუგანა შეიცავს სერიოზულ ეკოლოგიურ საფრთხეს.

გერმანია

ხვეწენ საიმიგრაციო სისტემას

გერმანიის თავისუფალი დემოკრატიული პარტიის მიერ გამართული კონგრესის დელეგატებმა შეიმუშავეს გეგმა, თუ როგორ გაადვილონ უცხოელთათვის გერმანიის მოქალაქეობის მიღება. საგარეო საქმეთა მინისტრმა კლაუს კინკელმა მონაწილეობა მიიღო ამ ღონისძიებაში, რომელიც საბოლოო მიზნად ისახავს ახალი საიმიგრაციო სისტემის ჩამოყალიბებას.

მეორე მსოფლიო ომის შემდგომ გერმანიამ მილიონობით უცხოელ ემიგრანტს გაუღო კარი. მაგრამ ამჟერად დადგა სხვა პრობლემა: უცხოელთათვის გერმანული პასპორტის გაცემა უნდა შეიცავდეს მათი სამუშაოთი უზრუნველყოფის, საცხოვრებელი პირობებისა და სხვა პრობლემების მოგვარების საკითხს.

თურქეთი

მომავალი პრემიერი – ნეჯმეთინ ერბაქანი?

თურქეთში გრძელდება პოლიტიკური კრიზისი. „აკეთილდღეობის პარტიის“ ლიდერი ნეჯმეთინ ერბაქანი კვლავ აგრძელებს მიზანსწრაფულ ბრძოლას პრემიერმინისტრის პოსტის მოპოვებისთვის. მას უკვე მისცეს თურქეთის ახალი მთავრობის ჩამოყალიბების მანდატი. ყოფილი კოალიციური კონსერვატიული მმართველობის მარცხის შემდგომ ერბაქანს დიდი პოლიტიკური მომავალი აქვს. მას მიმომხილველები საკმაო წარმატებას უწინასწარმეტყველებენ. იგი, ალბათ, თავისუფლად შეძლებს სხვა პარტიების ლიდერებთან, მათ შორის — კოალიციის წევრი ორი პარტიის მთავარ წარმომადგენლებთან, ლავირებას.

თურქულ-ქურთული ომთაბრძოლა

თურქეთის სამხრეთ-აღმოსავლეთ პროვინციაში ქვეყნის სამხედრო ძალები ატარებენ ქურთების მუშათა პარტიის მებრძოლებისგან რეგიონის გაწმენდის ოპერაციას. ასეთი რადიკალური ღონისძიებები საჭირო გახდა მას შემდეგ, რაც ქურთები თავს დაესხნენ თურქეთის სამხედრო მანქანას, რის შედეგადაც დაიღუპა ხუთი თურქი ჯარისკაცი, ოთხი — მძიმედ დაიჭრა. დაიღუპა, აგრეთვე, ორი მშვიდობიანი მოსახლე.

შვეიცარია

დაგვანებეთ შენევის ტბა!

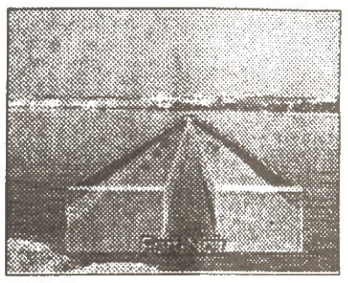

ჟენევის მოსახლეობამ არ დაუჭირა მხარი ჟენევის ცნობილ ტბაზე ხიდის მშენებლობის პროექტს, თუმცა, ამ ხიდის ამოქმედებით მნიშვნელოვნად გაუმჯობესდებოდა ქალაქის სატრანსპორტო მომსახურება. ჟენეველები ცდილობენ შეინარჩუნონ საყვარელი ტბის სილამაზე.

აშშ

კლინტონს ემუქრებიან... ჰომოსექსუალისტები

აშშ პრეზიდენტი ბილ კლინტონი წინასაარჩევნო პროგრამით ქვეყნის დასავლეთში გაემგზავრა. სამი დღის განმავლობაში იგი ეწვევა ნევადის, ნიუმექსიკოსა და კალიფორნიის შტატებს.

სოციოლოგიური გამოკითხვების მიხედვით, თეთრი სახლის ამჟამინდელი პატრონი პოპულარობით თითქმის 20 პუნქტით უსწრებს თავის კონკურენტს, რესპუბლიკური პარტიის კანდიდატს რობერტ დოულს. თუმცა ბილ კლინტონი სულაც არ აპირებს აშშ პრეზიდენტის არჩევნების დღეს, 5 ნოემბერს, მხოლოდ ამ მონაცემებისა და ბედის იმედად იყოს. იგი ცდილობს, სერიოზულად იშუშაოს ამომრჩეველთან. განსაკუთრებით კალიფორნიაში, რადგან ამ შტატში გამარჯვება პრეზიდენტობის კანდიდატს პრეზიდენტის ამომრჩეველის 54 ხმას სჭენს სულ კი, გამარჯვებისთვის აშშ პრეზიდენტობის კანდიდატს 538 პრეზიდენტის ამორჩევიდან 270-ის ხმა სჭირდება.

ამ მოგზაურობის დროს, კლინტონი სან-ფრანცისკოში ჩავა. თუმცა ამ ქალაქის მერი, დემოკრატი ვილი ბრაუნი, კატეგორიულად თხოვდა მას, ქალაქში არ ჩასულიყო. მერი სერიოზულად შიშობს, რომ მოხდება ადგილობრივ პოლიციასა და ჰომოსექსუალისტებს შორის შეტაკება. ეს უკანასკნელნი იმუქრებიან, რომ ჭოწყობენ საპროტესტო აქციას კლინტონის მიერ „ოჯახის დაცვის შესახებ“ კანონის ხელმოწერის გამო, რომელიც ზოგიერთ შტატს

დასავლეთის თამბაქოს მსხვილი ფირმა ეძებს სამაჯრომარკეტინგულ რეგიონალურ წარმომადგენელს საქართველოში სამუშაოდ

მოთხოვნილება:
* წერითი და სალაპარაკო ინგლისურის კარგად ცოდნა
* შესაბამისი სამუშაო სტაჟი
* ენთუზიაზმი, ენერგია, სწავლის სურვილი
* ასაკი 20-დან 30 წლამდე
ცხოვრება თბილისში
შესაფერის კანდიდატურას შესთავაზებენ კონკურენტუნარიან ხელფასს, სწავლებას, შესაძლებელია პროფესიული ზრდა.
კანდიდატურების განსახილველად, გთხოვთ, გამოგვიგზავნოთ თქვენი რეზიუმე (ინგლისურ ენაზე) მოსკოვში ფაქსით 923-93-01, 923-93-06.
(მოუთითეთ SHSPM) ან დიდ ბრიტანეთში +44 1296 335980
(მოუთითეთ CESPM)

ახლო აღმოსავლეთი

საომარი ქმედებები განახლდა

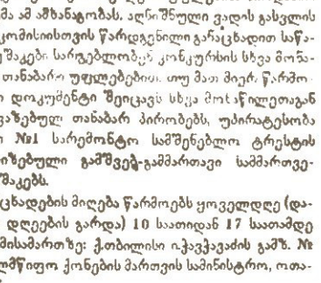

სამხრეთ ლიბანში, ისრაელის ოკუპაციის ზონაში, „ჰეზბოლახთან“ შეტაკების დროს დაღუპა, სულ მცირე, ხუთი და დაჭრა ექვსი ისრაელელი ჯარისკაცი, როგორც ჩანს, აპრილის დაძაბული საომარი ქმედებები, რომლებიც თითქოსდა გარკვეული შეთანხმებით დასრულდა, კვლავ განახლდა და უფრო დიდი ხიბლერითაც კი მძვინვარებს.

სოფლის მეურნეობისა და სურსათის სამინისტროს № 1 სარემონტო სამშენებლო ტრესტის სპეციალიზებული გამშვებ-გამმართავი სამმართველოს განცხადება

საქართველოს სახელმწიფო ქონების მართვის სამინისტრო აცხადებს კომერციულ კონკურსს

სოფლის მეურნეობისა და სურსათის სამინისტროს № 1 სარემონტო-სამშენებლო ტრესტის სპეციალიზებული გამშვებ-გამმართავი სამმართველოს იჯარით გამოსაყიდვის უფლებით გაცემის შესახებ.

კონკურსში მონაწილეობის მიღება შეუძლიათ:

საქართველოს მოქალაქეებს ან მოქალაქეთა გაერთიანებებს, საზღვარგარეთის ქვეყნების ფიზიკურ ან იურიდიულ პირებს, იმ არასახელმწიფო იურიდიულ პირებს, რომელთა საწესდებო კაპიტალში სახელმწიფოს, ხელისუფლების ადგილობრივი ორგანოების, საზოგადოებრივი ორგანიზაციების, საკელმოქმედო და სხვა საზოგადოებრივი ფონდების, რელიგიური ორგანიზაციების წილი შეადგენს 25 პროცენტზე ნაკლებს, აგრეთვე, საწარმოს მუშაკებს, რომლებიც ამ მიზნით ქმნიან ამხანაგობას.

ინფორმაცია საკონკურსო ობიექტის შესახებ:

მეიჯარე: სოფლის მეურნეობისა და სურსათის სამინისტრო;

ობიექტის მისამართი: თბილისი, ჩუბინაშვილის 26. მიწის ნაკვეთის ფართობი: 608 კვმ.

ხელშეკრულების ჭარის საწყისი რაოდენობა წელიწადში — 914 აშშ დოლარის ეკვივალენტური თანხა ლარებში.

საკონკურსო პირობა:

ობიექტის პროფილის შენარჩუნება.

კონკურსში გამარჯვებულად გამოცხადდება მონაწილე, რომლის წინადადებებიც აკმაყოფილებენ საკონკურსო პირობებს და იღებს ვალდებულებას საიჯარო ჭირის ხანის ოდენობაზე მეტი და მონაწილეთა შორის მაქსიმალური თანხის გადახდაზე.

კონკურსში მონაწილეობის მსურველმა იურიდიულმა პირებმა საიჯარო განცხადებების განმხილველ კომისიაში უნდა წარმოადგინონ განცხადება, რომელსაც თან უნდა ერთვოდეს:

1. წესდება (ნოტარიალურად დამტკიცებული).
2. მომსახურე ბანკის დასახელება, მისამართი და საანგარიშსწორებო ანგარიშის ნომერი;
3. ცნობა მომსახურე ბანკიდან გადახდისუნარიანობის შესახებ.

კონკურსში მონაწილეობის მსურველმა ფიზიკურმა პირებმა საიჯარო განცხადებების განმხილველ კომისიაში უნდა წარმოადგინონ განცხადება, რომელშიც უნდა იყოს შემდეგი მონაცემები, ფიზიკური პირის გვარი, სახელი, მამის სახელი, საცხოვრებელი ადგილის მისამართი. სააპაჩორატო მონაცემები.

განმცხადებლებმა კონკურსში მონაწილეობის მისაღებად უნდა წარმოადგინონ „ბე“-ს გადახდის დამადასტურებელი დოკუმენტი. „ბე“-ს სიდიდე არ უნდა იყოს რესპუბლიკაში დადგენილი მინიმალური ხელფასის ორმაგ ოდენობაზე ნაკლები.

თანხის ჩარიცხვა უნდა მოხდეს სახელმწიფო ქონების მართვის სამინისტროს ანგარიშზე სა ქცია კომერციული ბანკი „საქართველოს ბანკი“ ა/ა № 001142776, მფო 521617.

განცხადება თავსდება საეკალურ კონვერტში და ილუქება განმცხადებლის მიერ ან მისი თანდასწრებით.

განმცხადებელი კონკურსში მონაწილის სტატუსს იძენს საიჯარო განცხადებების განმხილველი კომისიის ზონარგაკრული დავთარში განცხადების რეგისტრაციისა და ხელმოწერით დადასტურების შემდეგ.

განცხადებების მიღება მთავრდება კონკურსის ჩატარებამდე სამი დღით ადრე.

საკონკურსო კომისიის სხდომა გაიმართება სახელმწიფო ქონების მართვის სამინისტროში ამ განცხადების გამოქვეყნებიდან 1 თვის შემდეგ.

სხდომის ჩატარების დრო და ადგილი, სადაც მოხდება ცალკეული განცხადებების განხილვა, განმცხადებელს ეცნობა განცხადების წარმოდგენისას.

შენიშვნა: იმ შემთხვევაში, თუ საინფორმაციო ცნობის გამოქვეყნებიდან 14 კალენდარული დღის ვადაში — № 1 სარემონტო-სამშენებლო ტრესტის სპეციალიზებული გამშვებ-გამმართავი სამმართველოს მუშაკთა მიერ შექმნილი ამხანაგობა სახელმწიფო ქონების მართვის სამინისტროს საიჯარო განცხადებების განმხილველ კომისიას წარუდგენს განცხადებულ საწარმოს იჯარით (ქონების გამოსყიდვის უფლებით) აღების შესახებ. საქართველოს რესპუბლიკის პარლამენტის 20.09. 94 წლის № 555-Iს დადგენილებით დამტკიცებული დებულების „სახელმწიფო ქონების იჯარით გაცემის წესის შესახებ“ 8.17 პუნქტის თანახმად, კონკურსი აღარ გაიმართება და ობიექტი იჯარით (ქონების გამოსყიდვის უფლებით ერთ-ერთ ამ ამხანაგობას, აღნიშნული ვადის გასვლის შემდეგ კომისიისთვის წარდგენილი განცხადით საწარმოს მუშაკები: სარეგულირებელ კონკურსის სხვა მონაწილეთა თანაბარი უფლებებით. თუ მათ მიერ წარმოდგენილი დოკუმენტი შეიცავს სხვა მოსაწილეთაგან შემოთავაზებულ თანაბარ პირობებს, უპირატესობა ენიჭებათ №1 სარემონტო-სამშენებლო ტრესტის სპეციალიზებული გამშვებ-გამმართავი სამმართველოს მუშაკებს.

განცხადების მიღება წარმოებს ყოველდღე (დასვენების დღეების გარდა) 10 საათიდან 17 საათამდე შემდეგ მისამართზე: ქობულეთი ილია ჭავჭავაძის გამზ. № 64, სახელმწიფო ქონების მართვის სამინისტრო, ოთახი №326.

ცნობებისთვის დარეკეთ: 29-28-31.

საქართველოს რესპუბლიკის სახელმწიფო ქონების მართვის სამინისტრო

ყოველდღე უფასო განცხადებები მხოლოდ «კავკასიონის» მკითხველთათვის. დაგვირეკეთ და განცხადება მეორე დღის ნომერში გამოქვეყნდება. ტელ.: 29-48-05.

იყიდება

■ სამოთახიანი იზოლირებული, კუთხის ბინა მიშენებით. 4-სართულიანი სახლის მე-3 სართულზე. საბურთალოს მაზრათან, ცაგერის ქ. 3. ფასი შეთანხმებით. ტელ.: 37-52-86.

ძმებისთვისდან 24 კმ. ღვკილებთან სოფლებში საკუთარი სახლი 4 ოთახით, ლოჯიით, საერთო ფართობი 200 კვ.მ., დაკომპლექტებული უცხოური ავეჯით და ხელსაწყოებით, 3000 კვ. მ. მიწის ნაკვეთით ჩხნმოიარე ხეხილით. ფასი შეთანხმებით. ტელ.: 22-04-71.

■ სამსართულიანი სახლი-სახელოსნო, ზემოდან მე-4 სართულით (ან ქირავდება საზღვარგარეთის საელჩოსთვის ან ოფისისთვის), მისამართი: გამრეკელის ქ. 37 (ნუცუბიძის ჭიშკრიდან). ფასი შეთანხმებით. ტელ.: 30-13-72 ან 31-71-68, იკითხეთ ნინო ან ირა.

■ სასწრაფოდ სამოთახიანი ჩეხური პროექტის ბინა გადასასვლელი ხიდის მიდამოებში, მეუნარგიას ქუჩა 73, ბინა 33. ტელეფონით, საგარაჟე ადგილით, დაშენების პერსპექტივით. საწყისი ფასი 18000 დოლარი; მიწის ნაკვეთი 700 კვ.მ. ვენახით, ყველანაირი მრავალწლიანი ხეხილით, სახლით, სოფ. გლდანის მიმდებარე ტერიტორიაზე. საწყისი ფასი 2800 დოლარი; მიწის ნაკვეთი (600 კვ.მ.) წალმიანში (უკარმისკენ), სახლი პირველი სართული აშენებულია. საწყისი ფასი 1000 დოლარი. ტელ.: 96-93-01.

■ ხუთოთახიანი ბინა, საბურთალოს ცენტრში, იოსებიძის ქუჩაზე. ბინა სარემონტოა, მე-3 სართულზე. ფანჯრებები იზოლირებული, სარდაფით და ტელეფონით. ჭერის სიმაღლე 2 მ.76 სმ., საერთო ფართი 140 კვ.მ., სამზარეულო 15 კვ.მ., ორი სანიტარული კვანძით. ფასი 60000 ლარი. ტელ.: 36-34-77, იკითხეთ ნუკრი.

■ ქვემო წუნეთში ორსართულიანი აგურის სახლი დიდი ეზოთი. ფასი 100 ათასი დოლარი. შესაძლებელია გაცვლა თბილისში ოთხოთახიან ბინაზე ქალაქის ცენტრალურ რაიონში. ტელ.: 22-41-06.

■ ერთოთახიანი იზოლირებული ბინა ვაკეში ფინური სამზარეულოთი. ფასი შეთანხმებით. ტელ.: 22-22-48, ნათელა.

■ სამტრედიაში ორსართულიანი ხუთოთახიანი ბინა. ფასი შეთანხმებით. ტელ.: 22-22-48, ნათელა.

■ 3-ოთახი ნუცუბიძის ქუჩის ბოლოში, პირველ სართულზე, 6 მ.ჭერით, ან იცვლება იგივე რაიონში ერთ ოთახიანზე. ტელ.: 37-33-22, ნანა.

■ ჩხეიძის ქუჩაზე 2-ოთახიანი ბინა ლოჯიით. ტრავმატოლოგიურ საავადმყოფოსთან 14 კვ.მ.+11 კვ.მ.+7 კვ.მ., ბელეტაუზე. ფასი შეთანხმებით. ტელ.: 37-33-22, ნანა.

■ ქავთარაძის ქუჩაზე 3-ოთახიანი კუთხის ბინა ლენინგრამინატთან, 8-სართულიანის მე-7 სართულზე. ტელეფონით და სარდაფით. ტელ.: 98-59-90, მარინა, კაკო, 37-33-22, ნანა.

■ მალთაყვაში (ქ.ფოთი) 3000 კვ.მ. მიწის ნაკვეთი 4-ოთახიანი კაპიტალური ფინური სტილის სახლით. სახლს აქვს გათბობა. არის ცხტრუსების ბაღი, ხეხილი. საკუთარი სარწყავი სისტემით. ფასი შეთანხმებით. ტელ.: 51-16-13, თემური.

■ მთაწმინდაზე, ძმები ზუბალაშვილების, ყოფილი ათარბეგოვის №34-ში, ოროთახიანი ბინა. ტელ.: 98-57-67 (სახლი), 99-05-33 (სამსახური).

■ ერთოთახიანი გადაკეთებული ორ ოთახად გლდანის მეოთხე მიკრორაიონში ცხრა სართულიანი სახლის მე-9 სართულზე. ფასი შეთანხმებით. ტელ.: 95-97-95 (სახლი, 6 სთ-ის შემდეგ).

■ 2000 კვ.მ. ფართობის ნაკვეთი კაკლის ხეებით. 2-სართულიანი სახლის საძირკველი, პროექტი, საცხოვრებელი ვაგონი დუშეთთან ახლოს, სამხედრო გზაზე. ფასი 3500 ლარი. ტელ.: 98-80-23.

■ სამოთახიანი არასტანდარტული გარემონტებული ბინა რკინიგზის სადგურთან. ოთახების ფართი 20 კვ.მ.+20 კვ.მ.+14 კვ.მ. ლოჯია 30 კვ.მ., სარდაფით, მანქანის სადგომით. ფასი 26000 დოლარი. ტელ.: 34-31-28 ან 34-79-74.

■ სამოთახნახევრიანი ბინა ლოჯიით, ჭერის სიმაღლე 2,65 მ. მე-2 სართულზე, ავტოსადგომით, სარდაფით, ტელეფონით, ნუცუბიძის ქუჩაზე მეტრო „დელისის" უკან. ფასი შეთანხმებით. ტელ.: 22-72-61, 39-16-61.

■ სამოთახიანი, გარემონტებული ბინა, ტელეფონთან და 35 კვ.მ. მიმატებული ფართით. მესამე სართულზე, თემქის დასახლება. მე-5 სამშობიაროსთან. ფასი შეთანხმებით. ტელ.: 60-21-68.

■ სამოთახიანი, კარგად გარემონტებული ბინა, ორიგინალური დიზაინით დიდ დიღომში. აქვს კაპიტალური საკუთნო და ავტოფარეხი. ფასი შეთანხმებით. ტელ.: 30-08-40.

შპს „კოკა-კოლა ბოთლერს ჯორჯია" კონკურსის წესით აცხადებს თანამშრომელთა მიღებას შემდეგ სამუშაო ადგილებზე:

რეალიზაციის სუპერვაიზერი:

უმაღლესი განათლება ინგლისური ენა 25 წლამდე

მდივანი:

ინგლისური და თურქული ენების ცოდნა კომპიუტერზე მუშაობის ცოდნა.

შპს „კოკა-კოლა ბოთლერს ჯორჯია" მისამართი: აკ. წერეთლის 114

ავტომობილი

■ ვყიდი თეთრი ფერის 6 წლის ავტომანქანა „ტავრია" (კარგ მდგომარეობაში). ფასი 1200 დოლარი. ტელ.: 93-14-65, იკითხეთ თემური.

■ ვყიდი 1985 წელს გამოშვებულ ავტომობილს „ოპელ-კადეტს" ფურგონით, (დიზელზე), კარგ მდგომარეობაში. ფასი შეთანხმებით ტელ.: 39-17-26, 39-43-85.

■ ვყიდი 1983 წელს გამოშვებულ ვაზ-2106 03-ის ძრავით. მუშა მდგომარეობაში. ფასი 1600 ლარი. ტელ.: 23-54-54.

■ ვყიდი ავტომანქანა „მაზდას". შვიდნახევარი წლის, ფასი შეთანხმებით. ტელ.: 35-55-78.

■ ვყიდი ძარა (კუზოვი) „მოსკვიჩ-2141". ტელ.: 22-17-33, ოთარი.

■ ვყიდი შელავათიან ფასში ვაზ-05, ვაზ-07, ვაზ-08 მანქანის სათადარიგო ნაწილებს. ტელ.: 66-02-01.

■ ვყიდი სასწრაფოდ ა/მანქანას „ფორდ სკორპიო" 1986 წ. გამოშვებული, კარგ მდგომარეობაში, ფერი ცისფერი პერლამუტრი, საწყისი ფასი 5800 დოლარი. შეიძლება გაცვლაც. ტელ.: 22-38-52, იკითხეთ დათო.

■ ვყიდი მსუბუქ ა/მანქანის მისაბმელს და მოტობლოკის მისაბმელს. ფასი შეთანხმებით. ტელ.: 23-02-33.

■ ვაქირავებ რკინის გარაჟს ორმოთი პეკინის ქუჩაზე თვეში 25 ლარად. ტელ.: 37-38-49.

■ ვყიდი ა/მანქანა ვოლგას ГАЗ-21. ფასი 900 დოლარი. ტელ.: 37-21-33. იკითხეთ გია.

■ ვყიდი ხუთსიჩქარიან კოლოფს, ქარხნული, ახალი, ვაზ 09, ფასი შეთანხმებით. ტელ.: 39-44-65, 93-47-66, იკითხეთ კახა.

■ ვყიდი ძრავა „ოფ-56" თავისი „ისპარიტელებით", კარგ მდგომარეობაში. ფასი 350 ლარი. ტელ.: 31-31-79, 93-55-14.

■ ვყიდი უაზ-452 სატვირთო, 1990 წელს გამოშვებული. გავლილი აქვს 36000 კმ. ფასი შეთანხმებით. ტელ.: 99-89-62, იკითხეთ კაკო.

■ ვყიდი ან ვცვლი სასწრაფოდ ბინაზე ავტომანქანას „Маз-504". კარგ მუშა მდგომარეობაში. ავტომანქანის ნახვა შეიძლება ყოველდღე გლდანის გადასახვევთან სატვირთო ავტომანქანების ბაზრობაზე 8-დან 22 საათამდე. ავტომანქანის ნომერი 73-73 ГАУ. ტელ.: 38-52-06.

■ ვყიდი ავტომანქანა „ზილს". ასწყობ მდგომარეობაში, ყველა ნაწილით. საწყისი ფასი 700 დოლარი. ტელ.: 34-43-83.

■ ვყიდი სატვირთო ავტომანქანა-გამწევს (საწევარი) „კამაზი-5410", ჩეხური წარმოების „ალკა-12" მარკის მისაბმელი მაცივრით. ავტომანქანა წარმოებულია 1982 წელს, ხოლო მისაბმელი მაცივარი 1979 წელს. ორივე ერთად საშუალო მდგომარეობაშია. საორიენტაციო ფასია 15000 აშშ დოლარი. მისამართი: ქალაქი თელავი, ზუზუმბოს ქ. 13 (ამ უბანს ჰქვია „მაწანწარა"). იკითხეთ გიორგი ელანოშვილი.

■ ვყიდი TOYOTA 1995 წლის აგვისტოს გამოშვება, გავლილი აქვს 14600 კმ. 100 ცხენის ძალით, 1300 კუბური მოცულობით, ქალაქის პირობებში 100 კმ-ზე ხარჯავს 5 ლ.ბენზინს. საწყისი ფასი 17000 ლარი. ტელ.: 39-38-36, ვაჟა ფშაველას 28. მანქანის ნახვა შეგიძლიათ მაღაზია „სუპერელექტრონიკში".

სხვადასხვა

■ ვყიდი მუშის ტანსაცმელს (спецовка) 2000 ცალი. ფასი შეთანხმებით. ტელ.: 60-82-02. იკითხეთ დათო.

■ ვყიდი საკერავ მანქანას „პოდოლსკი". ფასი 80 ლარი. ტელ.: 78-38-88, იკითხეთ ხათუნა ან ნანა.

■ ვყიდი კაფელს, მეტლახს, უნიტაზს (ნიფარა კომბლექტში) და სამზარეულოს მაგიდას თავისი ოთხი სკამით. ტელ.: 98-57-67 (სახლი), 99-05-33 (სამსახური), მანანა.

■ ვყიდი გერმანულ ფაბრიკის ვიოლინოს, სტრადივარიუსის ასლი, ოთხი მეოთხედის ზომა. თავისი ფუტლიარით. ტელ.: 39-45-23, ნინო.

■ ვყიდი სამედიცინო ენციკლოპედიას რუსულ ენაზე, 35 ტომი. სბავშვო ენციკლოპედიას — 10 ტომი, რუსულ ენაზე. პოლიმერების ენციკლოპედიას — 3 ტომი, რუსულ ენაზე. ტელ.: 38-69-92.

■ ვყიდი რუსეთის პიანინოს „ვლადიმირი", შავი ფერის, კარგ მდგომარეობაში. ფასი 300 ლარი. ტელ.: 99-66-43.

ვყიდი საქონლისადმი, ფაფინერი, 1 ც. ფასი 20 თეთრი. მინიმალური ჯამი 1000 ცალი.

■ ვყიდი ეურჩნის საწურს თავისი წნეხით. მუშაობს როგორც დენზე, ისე ხელით. 1 სთ-ში წურავს 1 ტ. ეურჩენს. ფასი შეთანხმებით. ტელ.: 22-41-86, ანა.

■ ვამზადებ გერმანულ ენაში, ვთარგმნი ვიზებს, წერილებს და ა.შ. ტელ.: 98-45-53, დათო.

■ ვყიდი ბელორუსიის პიანინოს, კარგ მდგომარეობაში, შავი ფერის, ფასი 300 ლარი. ტელ.: 51-59-22, 51-73-15.

■ ვყიდი 96-გრადუსიან ხორბლის გერმანულ სპირტს 230 ლიტრიან კასრებში. ფასი შეთანხმებით. 23-23-93, 23-00-79.

■ ვყიდი შამპანურის ცეხს, აწყობილს, ყველა საჭირო დანადგარით. 5 ტონა ჭურჭელით, თავისი ფირმით და ლიცენზიით, აგრეთვე, 2 ცალი ჰიდრავლიკური წნეხით. ფასი შეთანხმებით. ტელ.: 51-14-93, 51-24-25, 95-02-89, იკითხეთ ანზორი, შალვა, ზურა.

■ ვყიდი ჩიხურს დიდუბეში 6 კვ.მ., ფასი 600 ლარი. ტელ.: 95-94-70.

■ ვყიდი მეტალის ავზს, 12 მმ-იანი, 24-ტონიანი, 2X2X6. ფასი 1500 ლარი. ადგილზე მიტანით. ტელ.: 37-30-29, 67-33-22.

ეკონომიკური

■ საბურთალოს ცენტრში ოთახიანი ბინა 23000 ლარად [illegible] ტელ.: 35-10-76, დღისით, 22-00-46, საღამოს.

■ ვარკეთილის, ახმეტელის ან სარაჯიშვილის მეტროსთან ახლოს ევროსტანდარტულ სამოთახიან სუფთა ბინას ტელეფონით, მანქანის. სადგომით (ძირველი და მაღალი სართულების გარდა), 8700 ლარის ფარგლებში. ტელ.: 95-30-35, დღისით.

■ საბურთალოს ცენტრში 4-ოთახიან ევროსტანდარტულ მაღალჭერიან ბინას მე-2, მე-5 სართულებზე, 50000 დოლარის ფარგლებში. ტელ.: 95-30-35, დღისით, 23-35-53, საღამოს, თამრიკო.

■ კომპაქტურ (პატარა) მეშვიდიკურ საბეჭდ მანქანას. ქართული შრიფტით. შეღავათიან ფასებში. ტელ.: 51-53-29.

მაკა გამსახურდიას
და ზურაბ კორკოტაძეს
თანაგრძნობით

ქალბა
გამსახურდიას

გარდაცვალების გამო

მეგობრები

ყურადღება!
მაღაზია „ბესტსელერი" იწვევს ბოგოლებს წიგნის გამყიდველის მაღალხელფასიან სამუშაოზე. მოგვმართეთ მისამართზე: მელიქიშვილის ქ. №13.
(სასტუმრო „საქართველოს" წინ)
ტელეფონები: 29-41-54; 99-70-31.
წიგნის მოყვარულთა კავშირი „ბესტსელერი"

შპს „ვესტ ტური", „ეარ ჯორჯიის" სააბონენტო გთავაზობთ ტურისტულ მოგზაურობას ქ. ფრანკფურტში
კვირაში ოთხჯერ: ორშაბათს, ოთხშაბათს, პარასკევსა და შაბათს.

ფირმა გთავაზობთ ფოფ-ტურებს ირანში, დასვენებას ბულგარეთისა და ესპანეთის ზღვისპირა, აგრეთვე, იტალიის ცნობილ კურორტებზე.

ფირმების ავიასალაროში შეგიძლიათ შეიძინოთ ინდივიდუალური და ჯგუფური ბილეთები შემდეგი მიმართულებებით: თელავივი, ვენა, პრაღა, პარიზი, ამსტერდამი, თეირანი, ათენი, სტამბული, მოსკოვი, სანკტ-პეტერბურგი, კიევი, ვოლგოგრადი; გაგზავნოთ ფაქსი სწრაფად და იაფად.

მისამართი: ცენტრალური ოფისი: ქ.თბილისი, ჭანტურიას ქ.№6
(სასტუმრო „თბილისის" ქვემოთ). ტელ.: 99-05-38 ფაქსი: 99-83-20
ფილიალები: 1) ბამსახურდიას გამზ. №4 ტელ.: 36-25-60
2) ქაზბეგის (ყოფილი პავლოვის ქუჩა) გამზ.: №36 ტელ.: 98-96-82
3) მეტროს სადგური „ახმეტელის თეატრის" მიმდებარე ტერიტორია ტელ.: 68-58-70
4) ქ.ბათუმი, წერეთლის ქ. №44 (ავტოსადგურთან) ტელ. 7-61-35.

ივჯავახიშვილის სახელობის თბილისის სახელმწიფო უნივერსიტეტი აცხადებს 1996-97 სასწავლო წელს აბიტურიენტთა მიღებას დღის სწავლების შემდეგ სპეციალობებზე:

1. ფერწერა
2. გრაფიკა
3. ქანდაკება
4. დეკორატიული ქსოვილები (გობელენი, ფარდაგი, თექა, ბატიკა)
5. ტანსაცმლის მხატვრული მოდელირება
6. ეთნოგრაფიული ხელოვნების ნიმუშების აღდგენა
7. კინომცოდნეობა
8. ტელერეჟისურა
9. კინო-ტელე სასცენარო

მისაღებ გამოცდებზე დაიშვებიან საშუალო და საშუალო სპეციალური განათლების, აგრეთვე უმაღლესი განათლების მქონე პირები. სწავლების პერიოდში სტუდენტები გაივლიან სამხედრო მომზადებას. სწავლება ფასიანია. გარდა ფასიანი სწავლებისა, თითოეულ სპეციალობაზე დაშვებულია უფასო სწავლების 2 ადგილი იმ აბიტურიენტებისთვის, რომლებიც კონკურსში განსაკუთრებით გამოიჩენენ თავს.

მისაღები გამოცდები ჩატარდება შემდეგ საგნებში:

1. მშობლიური ენა და ლიტერატურა (წერა)
2. საქართველოს ისტორია (ზეპირი)
3. სპეციალობა

აბიტურიენტებმა განცხადება უნდა შეიტანონ უნივერსიტეტის რექტორის სახელზე და თან დაურთონ შემდეგ საბუთები:

1. საშუალო ან საშუალო სპეც. განათლების დოკუმენტი (დედანი)
2. სამედიცინო ცნობა (ფორმა 086)
3. 6 ფოტოსურათი (ზომა 3X4)
4. ცნობა საცხოვრებელი ადგილიდან

პასპორტსა და სამხედრო დოკუმენტს აბიტურიენტი წარმოადგენს პირადად. მისაღებ გამოცდებში მონაწილეობისთვის აბიტურიენტი წინასწარ გადაიხდის თანხას: საბუთები მიიღება 1996 წლის 1 ივლისიდან 19 ივლისამდე ყოველდღე, 10-დან 16 საათამდე, კვირის გარდა.

მისაღები გამოცდები ჩატარდება 1996 წლის 20 ივლისიდან.

მისამართი: თბილისი, ილია ჭავჭავაძის გამზირი 14, თბილისის სახელმწიფო უნივერსიტეტის IV კორპუსი, III სართული, ოთახი 12, ხელოვნებისა და ჰუმანიტარულ პროფესიათა ფაკულტეტის დეკანატი.

ტელეფონი: 29-08-47.

სამედიცინო-ინსტიტუტი პლასტიკური ქირურგია და დერმატო-კოსმეტოლოგია აცხადებს მიღებას ფასიან და უფასო სექტორებზე სპეციალობით — სამკურნალო საქმე.

ინსტიტუტთან ფუნქციონირებს მოსამზადებელი კურსები.

მისამართი: კაპანაძის 3 (დამწვრობის ცენტრი) ან ი. ჭავჭავაძის პრ. 31, ზოოლოგიის ინსტიტუტი (სამედიცინო აკადემიის გვერდითი კორპუსი).

ტელ: 95-06-34; 23-02-05, საღამოს — 22-24-47; 22-76-54; 38-75-45.

ვაქირავებ

ზემო წყნეთში საკუთარ სახლს ტყის პირას, დიდი ეზოთი, ტელეფონით, სახლი კეთილმოწყობილია. ტელ.: 39-22-24, 31-85-64.

სარდაფს ალმაშენებლის გამზირზე (№109) მოსახვეხებელია კომერციული საქმიანობისთვის. ტელ.: 96-35-32

■ აგარაკს წყნეთში, თამარ მეფის (ყოფილი კეცხოველის) ქუჩაზე — მეორე სართულზე, ერთი ოთახი შუშაბანდით, პირველ სართულზე სამზარეულო, ტუალეტი და დამშმარე ოთახი. იმავე შენობაში ქირავდება ოთახნახევარი ცალკე სამზარეულოთი და ტუალეტით. გვაქვს ტელეფონი. ტელ.: 22-71-54 (დალი).

■ ოთახნახევრიან ბინას ტელეფონით მე-4 სართულზე 8-სართულიანში, და-ძმაზე, ცოლ-ქმარზე, დედა-შვილზე. ფასი 80 დოლარი. ტელ.: 39-44-82.

■ ტატაბიძის №90-ში სამოთახიან იზოლირებულ, კეთილმოწყობილ ბინას, მანქანის დასაყენებლით. ფასი შეთანხმებით. ტელ.: 23-17-31, 90-71-98.

■ ოროთახიან იზოლირებულ ბინას ტელეფონით და ავეჯით ვაჟა-ფშაველას მეექვსე კვარტალში. ტელ.: 22-13-77.

■ 2-ოთახიან გარემონტებულ ბინას ლოჯიით, ტელეფონით, მანქანის სადგომით. 5-სართულიანი სახლის პირველ სართულზე. მეტრო სამედიცინო ინსტიტუტთან. ფასი 200 დოლარი. ტელ.: 37-23-78, 37-29-73.

საბურთალოს ცენტრში მეტრო „ოდიენტალურ-ლენინგრადის" გამზირზე ჭ.-ის ქუჩიდან 3-ოთახიანი ბინა, 9 სართულიანის პირველ სართულზე (38 კვ. ძირითადი ფართი + ლოჯი 14 კვ.მ. + სამზარეულო 4 კვ.მ.), გარემონტებული, ტელეფონით, რკინის კარებით, გასოსილი ბალკონ-ლოჯიის ჩაკეთებით. ტელ.: 37-44-43.

■ 27 კვ.მ. ფართის ორ ოთახს. ოფისისთვის ან კომერციული საქმიანობისთვის პირველ სართულზე. დავით აღმაშენებლის 171. ტელ.: 35-43-84 (ალბერტი, 18 საათის შემდეგ).

■ ერთოთახიანი იზოლირებულ ბინას ტელეფონით, შარტავას (ყოფ. ანაგის) 6-ში. 16-სართულიანი სახლის მე-13 სართულზე. ფასი 80 ლარი. ტელ.: 74-64-69.

■ 2-ოთახიან იზოლირებულ ბინას ტელეფონით. ტელ.: 22-13-77, 6 სთ-ის შემდეგ.

■ ორ-სამ და ოთხოთახიან საუკეთესო ბინა ვაკეში. ფასს შეთანხმებით. ტელ.: 38-01-11.

■ ზემო წყნეთში საკუთარ სახლს ტყის პირას, დიდი ეზოთი, ტელეფონით, სახლი კეთილმოწყობილია. ტელ.: 39-22-24, 31-85-64.

■ ორსართულიან სახლს ზემო წყნეთში. ფასი შეთანხმებით. ტელ.: 22-89-87, 22-77-21. იკითხეთ მანანა.

■ ოფისს გორგასალის ქუჩაზე ოთხი ოთახით. საერთო ფართი 100 კვ.მ., ფასი შეთანხმებით. ტელ.: 23-02-33, იკითხეთ გიორგი.

■ ტიციან ტაბიძის ქუჩაზე სამოთახიან ბინას, მანქანის დასაყენებელი ადგილით, ავეჯით. ტელ.: 23-17-31, 90-71-98.

■ ქირავდება, იყიდება ან იცვლება თბილისში ბინაზე ერთოთახიანი ბინა, როშელიც მდებარეობს ჭბორჯომში. ტელ.: 71-53-80, იკითხეთ გუჯა ან ოლეგი.

■ ოროთახიან იზოლირებულ ბინას გლდანის მე-8 მიკრორაიონში, თეკვსმეტსართულიანის მე-9 სართულზე. ბინა სუფთაა, ავეჯის და ტელეფონის გარეშე. ფასი 50 ლარი. ტელ.: 67-69-33. ლევანი.

■ ვერაზე ოროთახიან ბინაში ერთ ოთახს, გოგონებისთვის. ფასი შეთანხმებით. ტელ.: 29-18-06.

ხუთოთახიან ბინას სარდაფით, ტელეფონით მდებარეობს კოლმეურნეობის მოედანზე. შესასვლელი ეზოდან და ქუჩიდან. სასურველია ოჯახის ოფისისთვის. ტელ.: 99-81-59, 36-43-80.

■ ოროთახიან ბინას ავეჯით და ტელეფონით, ავლაბრის ბაზრის ცოტა ზემოთ. ფასი 100 ლარი. ტელ.: 99-61-39 11-დან 4 საათამდე. ტელ.: 78-27-24, 74-55-26, ნებისმიერ დროს. იკითხეთ ნატო.

■ უცხოელებზე ოროთახნახევრიან, გარემონტებულ, იზოლირებულ ბინას 2-სართულიანი სახლის პირველ სართულზე. სარდაფით, ტელეფონით, უცხოური ავეჯით, კონდიციონერით, მანქანის გასაჩერებელი ადგილით, ჩუღურეთის რ-ში. ფასი შეთანხმებით. ტელ.: 95-04-46.

■ ვაკეში, წყნეთის ქუჩაზე, იზოლირებულ, ოროთახიან, ტელეფონიან ბინას. ფასი 120 ლარი. ცნობებისთვის მოგვმართეთ: 22-38-90, 23-14-61.

■ 2-ოთახიან ლოჯიან ტელეფონიან ბინას ნაწილობრივ ავეჯით მეტრო სამედიცინო ინსტიტუტი, რესპუბლიკური საავადმყოფოს მოედანთან. 5-სართულიანი სახლის პირველ სართულზე. ფასი 200 დოლარი. ტელ.: 37-23-78.

■ ერთ ოთახს კერძო ბინაში, უზნაძის ქუჩაზე (შემოსასვლელი აღმაშენებლის გამზირიდან), ტელ.: 95-61-61.

■ სამოთახიანი კეთილმოწყობილი ბინა, მეორე სართულზე, ავეჯით. მისამართი: ტატაბიძის 90. ტელ.: 90-71-98 ან 23-17-31.

■ ვაჟა-ფშაველას პროსპექტზე (მეორე კვარტალი, კორპ. 36, პირველი სართული), სამოთახიან ბინას ოფისისთვის. ტელ.: 31-45-60, ირმა, შალვა.

■ ოროთახიან კერძო სახლს ვაკის პარკთან ახლოს, ტელეფონით. ფასი 200 ლარი. ტელ.: 34-31-23.

■ დიღმის მასივში, ზიდთან, პირველი თოთხმეტსართულიანი სახლის ბოლო სართულზე სამოთახიანი ბინა ტელეფონით, ბუხრით. ფასი 120 ლარი. ტელ.: 98-25-63.

ჯვარედინი

ჰორიზონტალურად: 1. გარეული ღორი. 2. სასიმინდე... 4. კულტურული მცენარე. 6. ზღვის მარწუხებიანი ცხოველი. 11. მრავალწახნაგად თლილი ალმასი. 13. ორანძიანი სამხედრო ან კომერციული ხომალდი. 15. განუწყვეტელი შეტევა კრივში. 16. მახრჩობელა გველი. 19. ჯარის შენაერთი ძველ რომში. 21. ინგლისელი მწერალი. 22. ბრაზილიელი ფეხბურთელი, 1994 წლის მსოფლიო ჩემპიონი. 23. ერთიუჯრედიანი არსება. 27. ღრმა და ვიწრო ხეობა. 33. კლდიდან გადმომავალი წყლის დიდი ნაკადი. 34. ტექნიკის ამა თუ იმ დარგის სპეციალისტი. 35. ჩეხეთის დედაქალაქი. 39. მუსიკალური ინსტრუმენტი. 40. სახელმწიფო აზიაში. 41. უდიდესი შემოქმედებითი ნიჭი. 42. კულტურული მარცვლოვანი მცენარე.

ვერტიკალურად: 1. ისტორიული ადგილი საქართველოში. 3. ზღვაში მცურავი ყინულის მთა. 5. მამაკაცის ხმა. 7. მდინარე რუსეთში. 8. მღვდლის ცოლი. 9. სიმებიანი საკრავის ყელზე სიგრძივ დაკრული ფირფიტა, რომელზედაც თითებს აჭერენ მის გაყოლებაზე გაჭიმულ სიმებს ხმის სიმაღლის შესაცვლელად. 10. შენიშვნა... 12. თვალსაჩინო ადგილზე გამოკრული განცხადება სპექტაკლის, კონცერტის ან ფილმის შესახებ. 14. სახელმწიფო ევროპაში. 17. მტაცებელი თევზი. 18. მწვავე ინფექციური დაავადება. 20. კათოლიკურ მამათა მონასტრის წინამძღვარი. 24. შეჯიბრი სპორტის რომელიმე სახეობაში. 25. ზღვის ფრინველი. 26. ამერიკელი ჩოგბურთელი. 28. ხის სოკო. 29. ერთგვარი მარჯნის პოლიპი. 30. მოძველებული სიტყვა ან გამოთქმა. 31. სასიცოცხლო პროცესის დროებითი შეწყვეტა ან შენელება. 32. საუბარი ორ ან რამდენიმე პირს შორის. 36. გამოუწვავი აგური. 37. ჯარი... 38. ბილიარდის სათამაშო ჯოხი.

შეადგინა დავით ყანდარელმა

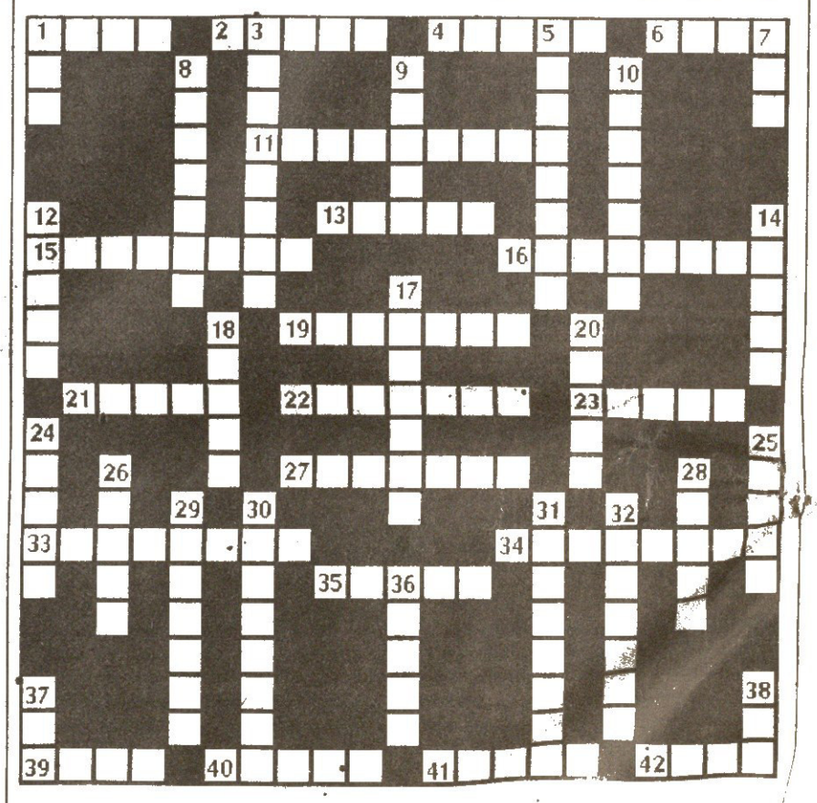

წინა ნომერში გამოქვეყნებული ჯიმინდვაროდის პასუხები:

თარაზულად: 1. დოპინგი. 4. პანდორე. 9. რისკი. 11. ხექსა [illegible] ფლორა. 15. პარტიტურა. 16. [illegible] 18. ილეი. 20. ნიკაპი. 21. სპირტი. 25. ბალა. 26. ბიწა. 27. ოდ[illegible] 30. ატამი. 33. თხილი. 34. კასრი. 35. ფრაქცია. 36. პასტელი.

შვეულად: 2. პრასი. 3. ჯირი. 5. ალია. 6. ოტელო [illegible] 8. ანარქია. 10. ხულიო [illegible] 13. მასკარადი. 14. ტრაპიზონი. 17. ლენგი. 19. ლეიბი. 22. ამირანი. 23. სპორტი [illegible] 28. ამალა. 29. თხუნელა [illegible] 32. სინ

რედაქტორ-გამომცემლები
ვასილ მაღლაფერიძე და პაატა ვეშაპიძე
გენერალური დირექტორი ვახტანგ სალია
პასუხისმგებელი რედაქტორი ზაზა ტალახაძე;
პასუხისმგებელი მდივანი დავით ნინიკაშვილი

რედაქციის მისამართი: თბილისი, პეტრიაშვილის №7.
ტელეფონი: 29-48-05; ფაქსი: 23-52-12.