

# VOYAGER

BY SOLO



AMSTERDAM BERLIN BRUXELLES BUNDESFEST PARIS PRAG STOCKHOLM WARSZAWA	HEL SINKI RIGA TALLINN WILNA KULIK KIIVU BUKAREST SOFIA MOSCOW	MURMANSK ST. PETERSBURG MOSKVA	NISCHNID NOVOGRAD VOLGOGRAD BANO TIFLIS ERLVAUJ	JEKATERINBURG ASCHGABAT BISCHKEK DUSCHANBE	CHER ALMAT TASCHENT INDUSCHN
OSLO KOPENHAGEN WIKEN PRESLAVIC BELGRADE TEH TUNIS KUSCHASHA	ANKARA ISTANBUL ATHEN TEL AVIV JERUSALEM BEIRUT DANASKUS RAIRO RAPSTADT	TEHERAN +30 BAGDAD ADEN SAVANA ADDIS ABEBA MOGADISCHU DARESSALAM ANTANANARIVO KUWAIT	KABUL MAURITIUS	BERLIN AM	

# BERLIN

ბერლინი  
სექტემბერი 9/2017

მომხივრება • სტიქინგ • სტილი • ანსეროტორია • აქტიუმი • ღიზიანი • სპორტი





Ermenegildo Zegna

DEFINING MOMENTS

ROBERT DE NIRO and BENJAMIN MILLEPIED, NY, 9am

DISCOVER THE CONVERSATION AT ZEGNA.COM #ZEGNACONVERSATIONS



**RADO**  
S W I T Z E R L A N D

TIME IS THE ESSENCE WE ARE MADE OF



**RADO DIAMASTER GRANDE SECONDE**  
PLASMA HIGH-TECH CERAMIC. METALLIC LOOK. MODERN ALCHEMY.





# აღმოაჩინე მშვენიერება

#DOSeeTheWonderful



## PANDORA

[pandora.net](http://pandora.net)

აღმოაჩინე PANDORA-ს ზამთრის ახალი კოლექცია  
TIME-ის ფილიალებსა და PANDORA-ს კონცეპტუალურ მაღაზიაში.

**TIME**

რუსთაველის 46  
პეკინის 18  
ს/ც ჭი-თი-სი  
ს/ც თბილისი მოლი

ს/ც ისთ ფონთი  
აღმაშენებლის 98  
+995 322 000 280



BERLIN SOLO მოგზაურისთვის VOYAGER



- ბერლინის სახელმწიფო ღრუბა
- ლუდის ვან ბეთჰოვენი, პოპოლიტორი



- ლუდის პითხა
- Meissen-ის ფიგურა

○ Mercedes-Benz

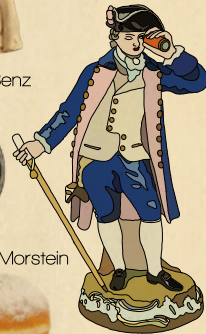

○ ღვინო რისლენი, Morstein

○ ფუნთუბა Berliner



○ Ampelmannchen პაუნა შუბნიანა



○ ღანა Henckels Zwilling, Hk-0007-bwp 4, Solingen

○ ნოვარტისის ბიუსტი



○ Leibniz-keks

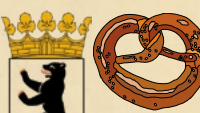

○ Bretzel

○ ღათი, ბერლინის სიხილუ

○ ლუდი Märzen beer

○ Leica ფოტოაპარატი



○ Currywurst

○ Lederhose - ბავარიული პოსტონი

გარდინი

უხევი / ღირსშესანიშნაობები

პუზაუპები / სასტუმროები

**რჩეული პარკები**

პგზავრობა / რესტორნები / კაფეები

საუზა / ღანრი / ბაზრობები

ბარები / კლუბები / მოვინები

14

/ 51

გარეანია

52

გარდინი

54

**გარდინის პითოსი**

56

სვეცინადური ყურები  
ვაგნარის ფესტივალისთვის

60

გაქრეაგვარი გარეანები

68

რაც ნაქრები, პით უკეთესი

70

აოგანის აგანები

74

ღანატრონება ღოიღანა

78

**ღანდრევის სავა**

82

სანევიარსიტატო კვანანა

86

უზიური სავანრადლო  
გარეანები სოუსით

88

**განტრონობია**

92

კარკები / ტკვიადური / კანვი / ყვადი

99

„რისინების სანანები“ / გარეანები ღან

**OKTOBERFEST**

100

**ქანაქები**

102

პიუნანები / პანაპარტი

/ 126

ფრანკფურტი / კიოდნი / პოტსდანი

ღრეანები / განან-განანი / ბრეანები

New Gudauri  
RESORT RESIDENCES & SPA  
GUDAURI • GEORGIA

უძრავი ქონება  
**ახალ გუდაურში**  
თანამედროვე ცხოვრების სტილი მთაში



**RED-CO**

+995 577 220 220  
+995 577 230 230  
+995 577 324 324

INFO@REDCO.GE  
REDCO.GEO  
WWW.REDCO.GE



ბერლინის უმთავრესი ღირსება თავისუფლებით გაჟღერებული ჰაერი; და კიდევ, ამ უნიკალური უნარი – ყველა ეპოქაში ხელახლა გამოიგონოს საკუთარი თავი.

ბერლინის თავისებურებებში მუდამ ვლინდება უსაზღვრო ფანტაზია და თავისუფლებისადმი ერთგულება. საკმარისია, ერთი დღე მაინც გაატარო ამ ქალაქში და, თავისუფლების ბერლინური შეგრძნება ისე უხმაუროდ, თითქოს ჰაერთან ერთად გერტცმის გარს, რომ თამამად შეგიძლია გაიმეორო: Ich bin ein Berliner – მეც ბერლინელი ვარ. აქ თავს ნამდვილად ისე გრძნობ, როგორც სახლში.

პერგამონის მუზეუმში არსებული საკურთხევლით დაწყებული, კლუბ Berghain-ით, ანუ ცეკვის „ტაძრით“ დამთავრებული, ბერლინი უამრავი რამით გაგაოცებთ. ნახევარი საუკუნის განმავლობაში ორად გაყოფილი ქალაქი დღესდღეობით ერთიანი კულტურული ფენომენია. ის წარსულისა და მომავლის, კულტურისა და სუბკულტურის ერთობლიობაა, რომელიც სულ მოძრაობს, სულ რაღაცას ქმნის, და არასდროს სძინავს. ბერლინი დაბალი ფასების, კრეატიული არტისტული სცენების, უზარმაზარი ურბანული მწვანე სივრცეებისა და სახელგანთქმული თავისუფლების განუმეორებელი კოქტეილია.

მუდმივად განახლებადი და ცვალებადი ბერლინი ურბანული განვითარების გონივრულმა პოლიტიკამ ახალგაზრდობის მსოფლიო ცენტრად აქცია; კულტურული ინფრასტრუქტურის გაფართოებამ და ამ სფეროს დაფინანსების სწორად არჩეულმა მოდელმა კი შემოქმედებითი ენერჯის ახალი ამოფრქვევა განაპირობა.

ბერლინი დღეს მსოფლიოს სხვადასხვა ქვეყნიდან ჩასული მილიონობით ახალგაზრდისათვის საუკეთესო ასპარეზია საკუთარი შესაძლებლობების აღმოსაჩენად და გამოსავლენად. ამიტომაც იყრიან თავს აქ რჩეული

არტისტები, შემოქმედი ინოვატორები, მეცნიერები, ახალი თაობის ბიზნესმენები; ასევე, ნიჭიერი შეფ-მზარეულები, რომლებმაც სულ რამდენიმე წლის განმავლობაში ქალაქი თანდათანობით კულინარიულ სამოთხედ გადააქციეს და, კულტურული თვალსაზრისით, სრულიად განსხვავებული რესტორნებითაც გაამდიდრეს.

XXI საუკუნეში ბერლინმა ახალი სახე ჯიუტად და მიზანდასახულად შეიძინა. იმ დროიდან მოყოლებული, დღემდე ცოტა ქალაქი თუ შეედრება მას ნოვატორობით, სისხლსავსე ცხოვრებითა და მოწესრიგებული ყოფით.

საკუთრივ, მხოლოდ თქვენთვის, აუცილებლად უნდა აღმოაჩინოთ ბერლინი, რომელიც, როგორც ჩვენი ავტორი აკამორჩილაძე ამბობს: „დიდი ქალაქია, ოდინდელი საიმპერიო სუნთქვით და მოედნებით, ლეგენდარული შენობებით, ღრმა ისტორიითა და პერსონაჟებით, საოცარი მუზეუმებით, ძველი ხეივანებით, უზარმაზარი მაღაზიებით, ტრანსპორტით, ათასი ეროვნების ადამიანით, მაგრამ მაინც სულ სხვაა. რაღაც თითქოს ამოუცნობი ურბანული მაგიით, ისე ხდება, რომ ტურისტისთვისაც კი მთავარ რამედ არა მაინცდამაინც ბერლინის განთქმული ადგილების დათვალიერება იქცევა, არამედ ამ ქალაქის ყოველდღიურობა. სწორედ ახლანდელ ბერლინში ცხოვრებაა ამ ქალაქის მთავარი ატრაქციონი“.

გახდით SOLO მოგზაური, გაეცანით Voyager by SOLO-ს რჩევებს გერმანიისადმი მიძღვნილ გამოცემაში, იგრძენით ბერლინის განსაკუთრებული ხიბლი და სწორედ დედაქალაქიდან დაიწყეთ ამ საოცარ ქვეყანაში მოგზაურობა.

მთავარი რედაქტორი  
**თეა სხიერელი**



ახალი შოუ რუმი  
ახალ მისამართზე

დიზაინ ავანიუ

ნელი  
12

ავაჭი  
ბანათუბა  
სამზარეულო  
ფარღა  
მპალერი  
პერამიკა  
აბაზანის ავაჭი  
პარკეტი  
პერი



# VOYAGER

BY SOLO

9, 2017



კეთილი იყოს  
თქვენი მობრძანება

## American Express Platinum-ის სამყაროში



Platinum-ი გასაოცარი სამყაროა, სადაც წინ გელით მრავალფეროვანი შეთავაზებები, უპირატესობები და გამოცდილება...

Platinum-ის დახმარებით თქვენ შეძლებთ:

- გყავდეთ პირადი კონსიერჟი;
- დაგეგმეთ მოგზაურობა:
  - დაისვენოთ განსაკუთრებული პირობებით მაღალი კლასის სასტუმროებში;
  - ეწვიოთ 1 000-ზე მეტი აეროპორტის ლაუნჯს 120-ზე მეტ ქვეყანაში;
  - ისარგებლოთ სასტუმროების ლოიალურობის პროგრამებით;
- აღმოაჩინოთ ცხოვრების ახალი სტილი American Express Invites-თან ერთად;
- დააზღვიოთ თქვენი მოგზაურობა და სხვ.



გახდით SOLO CLUB-ის წევრი, გაიზიარეთ American Express Platinum-ის ახალი გამოცდილება და ისარგებლეთ სპეციალურად თქვენზე მორგებული მრავალფეროვანი უპირატესობებით.

SOLO CLUB-ი თქვენთვის მხოლოდ სრულყოფილ მომსახურებას უზრუნველყოფს.

დამატებითი ინფორმაციისთვის მიმართეთ თქვენს SOLO ბანკირს ან დაგვიკავშირდით ნომერზე: (0 32) 2 44 41 00

მთავარი რედაქტორი

**თეა სხიერელი**

დიზაინერი

**ნინო ყაველაშვილი**

მხატვარ-ილუსტრატორი

**მაია სუმბაძე**

სტილის რედაქტორი

**ნინო ლურსმანაშვილი**

ფოტო – Shutterstock  
GNTB

ავტორები:

**აკა მორჩილაძე**

**ლაშა ბულაძე**

**სალომე დადუნაშვილი**

**ნინო დარასელი**

**ბიძინა ბარათაშვილი**

**კახა თოლორდავა**

**ზუკა ბაბუნაშვილი**

**გიორგი მაისურაძე**

**ნიკოლოზ ჩხაიძე**

**მარინა ყიფშიძე**

**ციუკა ყიფშიძე**

**ირინა ბაგაური**

**მარიკა შალიკაშვილი**

**ნანუკა ჯავჯანიძე**

ადმინისტრაციული

თანამშენი

**გიორგი ვასაძე**

სარეკლამო გაყიდვების

მენეჯერი

**ნაზი გოშაძე**

პროექტის ხელმძღვანელი / SOLO-ს დირექტორი

**ეკა ღერხიძე**

პროექტის კონსულტანტი

**ნინო გეგუშიძე**

SOLO-ს ბრენდმენეჯერი

**ქეთი ნიკოლეიშვილი**



SOLO

გამომცემელი: შპს „სოლო“

ვებგვერდი: [www.solo.ge](http://www.solo.ge)

ტელ.: +995 32 2 44 44 00

ISSN: 2346-8130

რეკლამა შურნალში: +995 599 330 364

შურნალში გამოქვეყნებული მასალა წარმოადგენს შპს „სოლოს“ საკუთრებას. შურნალში დაბეჭდილი ნებისმიერი მასალის გამოყენება კომპანიის წერილობითი ნებართვის გარეშე აკრძალულია.





# ავტომობილის დაზღვევა SOLO მომხმარებლებისთვის

დეტალური ინფორმაციისთვის მიმართეთ თქვენს SOLO ბანკირს

[www.solo.ge](http://www.solo.ge)

ტელ.: +995 32 2 44 44 00



**აიდაგი**

**2 444 999  
ALDAGI.GE**



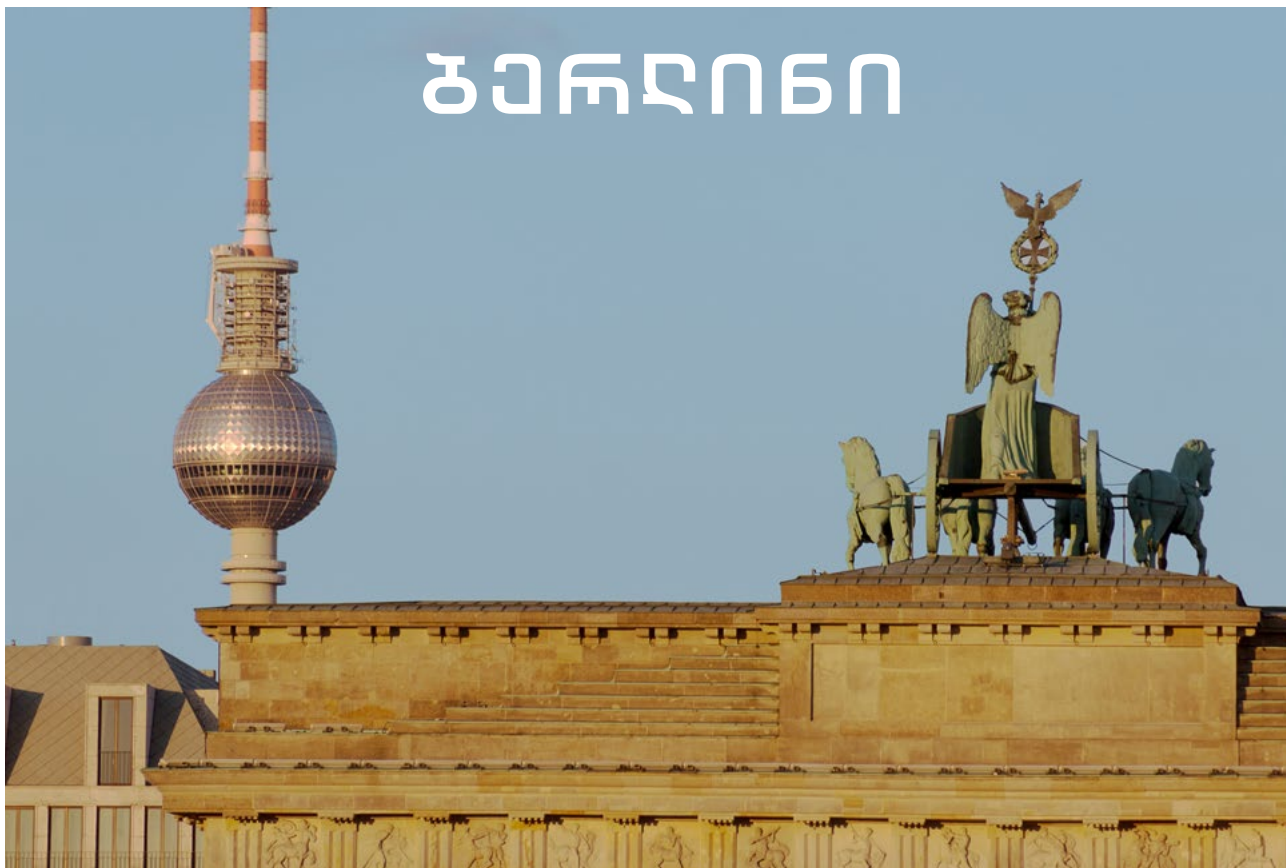

# ბერლინი

## სალომე დაუნაშვილი

ბერლინში ხშირად წვიმს, მონოტონურად, საქმის ცოდნით. ზამთარში ადრე ბნელდება და თუ ჩრდილოეთის ქარ-მაც დაუბერა, შეიძლება თოვლის ციგაზე ამხედრებული ყინულის დედოფალი მოგელანდოს.

მერე რა?!

სამაგიეროდ ბერლინი ის ქალაქია, რომლის თავისუფლებით გაჟღერებული ჰაერის პირველივე ჩასუნთქვაზე ნებაყოფლობით არითმია გეწყება და გრძნობ, რომ ყველაფერი შესაძლებელია მოხდეს. ყველაფერი შესაძლებელია.

რა უცნაურია ეს ქალაქი, როგორი ნამდვილი და თან ირეალური. აი, მოდიხარ თითქოსდა პოსტსაბჭოთა, თითქმის უსახურ ქუჩაში გაზაფხულის ერთ ნაცრისფერ დღეს. კარგი უბანია, კომფორტული, ტრამვაი სულ დროზე მოდის, სკვერებში ბავშვები თამაშობენ, გამვლელები სადღაც საქმიანად მიიჩქარიან, დედები ჩვილებს ასეირნებენ ეტლით...

მოდიხარ ჰაერში გაფანტული წვიმის წვეთებით დასველებულ ქუჩაზე, ჩაუვლი საცხობს, მერე სადომამოხისტური ტანსაცმლის ატელიეს, მერე ბანკის ფილიალს. ბოლოს საშუალო, ევროსტანდარტული გერმანელებით სავსე რესპექტაბელურ, გაკრიალებულ სახლს მიადგები. ეზოში სარეკლამო ფურცლებით გამოტენილ საფოსტო ყუთებს გაუსწორდები, მისეალმები საროსკიპოს მუშაკს, რომელიც ზუსტად, დაგვიანების გარეშე მოდის სამსახურში და ბინისკენ მიმავალ კიბეს აუყვები. საროსკიპო პირველ სართულ-

ზე ქირაობს „ოფისს“. აქ სრული სიჩუმე სუფევს დღეც და ღამეც, არავინ არავის აწუხებს. წესრიგია.

ხომ ამბობენ ადამიანებზე, კამერას უყვარსო. ბერლინიც ასეა, ნამდვილად უყვარს კამერას. ეს ათასჯერ ნაწილებად დაგლეჯილი და დანგრეული ქალაქი თავისი წვიმიანი შემოდგომით, გაუთავებელი ზამთრით, გვიანი გაზაფხულით და ფერადი ზაფხულით – უდიდეს კინორეჟისორთა მუზაა. ცოტათი არეული სახით, მაგრამ სრულიად განუმეორებელი.

ყველაზე ხანგრძლივი და უმოწყალო ურბანული ექსპერიმენტის მსხვერპლი. ექიმ მენგელეს ტყუპებით გაწამებული, ორად გაჭრილი ქალაქი. კედლის აქეთ-იქით მიმდინარე პარალელური ცხოვრება რომ უნდა აეტანა. ბერლინმა აიტანა, გაუძლო და ბოლოს წლობით დაწნეხილი თავისუფლების ღაგამ ისეთი ძალით ამოხეთქა მის ქუჩებში, რომ დრო გადის და ამაზე უფრო თავისუფალი ველი მაინც ვერ შობა ევროპამ.

ალექსანდერპლაცის კოშკის ცემენტის ღერძზე წამოცმული შუშის ბურთი დედამიწასავით ბრუნავს. დასავლეთ ბერლინის უპირატესობის საჩვენებლად ჩაფიქრებული ეს სფერო დღეს ბერლინის ერთიანობის სიმბოლოა.

დასავლეთის სიმბოლო – ბერლინის კინოფესტივალი უკვე აღმოსავლეთში ტარდება და თებერვლის ყინვაში თამამად გაშიშვლებული ვარსკვლავები წითელ ხალიჩაზე სწორედ აღმოსავლეთის მიწას თელავენ.

ეს ქალაქი იმდენ ხანს ჰყავდათ გაწყვეტილი წელში ზედმეტად ვიწრო კორსეტივით გადაჭერილი კედლით, რომ როგორც ემანსიპირებული ქალი ველარ გადაიტანს მარწუხებში მოქცეულ სხეულს, ისე ეს ქალაქიც ველარ აიტანს ახლა ვერაფერს – თავისუფლების გარდა.

ბერლინის გულში გავლებული კედლის ნანგრევების თითო-თითო ნატეხი მთელ მსოფლიოს ერგო, კედლის ადგილზე გამოთავისუფლებული სუფთა ჰაერი, მილიონ ჩასუნთქვად – ევროპას.

თავისუფალ ქალს ჰგავს ბერლინი. მოკლედ შეჭრილი ჟღალი თმით, თხელი ტუჩებით, ხმელკუნთიან ფეხებზე კარგად მორგებული, თითქოსდა საცეკვაო ფეხსაცმლითა და დაუფარავი სექსუალურობით.

მის გულისცემას ტრამვაის ხრიგინი ითვლის. მას არაფრის ეშინია, თამამად კვეთს ჩაბნელებულ პარკებს და თავისუფლად შედის დეკადენტურ, სიგარეტის ბოლით გაჟღერებულ სივრცეებში, სადაც ასეთივე თავისუფლები ელიან.

ღამის ბერლინი კლუბების უწყვეტი რიტმით ვიბრირებს. ცემენტის კედლები ახალი მუსიკის შრიალს ისხლტეს. მოციმციმე სინათლეში ასობით სხეული რიტმულად ირხევა. აქ ყველაფერი ისეა, როგორც იყო – ყველაფერი სხვანაირადაა.

ბერლინი იცვლება. ყოვლისშემძლეობის, ყველა კარის გასაღების ქონის თითქმის ველური შეგრძნება, რომელმაც ეს ქალაქი 90-იან წლებში მოიცვა, ნელდება. აღმოსავლეთი დასავლეთს ემსგავსება, დასავლეთი – აღმოსავლეთს, ორივე ერთად – ახალ ბერლინს.

ჩექპოინტ ჩარლიც ბევრისთვის მხოლოდ კარგი სელფის გადაღების შანსია თითქოს, მაგრამ წვიმიან დღეებში, როცა საცხობს და სადომამოხისტური ტანსაცმლის სამკერვალოს ვიტრინაში გამოფენილ ტყავის შორტებს ჩაუვლი გვერდით, ყველაფერი თითქოს ისევ ისეთია, როგორც თავისუფლების იმ გიჟურ წლებში იყო.

რაც მთავარია, სიყვარული არსად წასულა.

ყოველ დღით, სახლიდან გამოსულს, საროსკიპოს კარებზე მიკრული წითელი ვარდი დაგხვდება. ჰო, და კიდევ – წარწერა: „სოფი, მიყვარხარ“.



### MITTE

#### ქალაქის ცენტრი და მთავარი მუზეუმები

მიტე ქალაქის ისტორიული ცენტრია, სადაც სამუზეუმო კუნძულისა და ნიკოლაიფირტელის ტერიტორიაზე XIII საუკუნეში პირველი დასახლებები გაჩნდა. აქვეა სამეფო ეპოქისა და კაიზერის დროის ბერლინის ღირსშესანიშნაობები.



გასაკვირი არ არის, რომ საბჭოთა კავშირმა ბერლინის ომისშემდგომი გაყოფის დროს სათავისოდ სწორედ ეს მსუყე ლუკმა მოისურვა. გდრ-ის „სამახსოვროდ“ კი მიტეში ალექსანდერპლაცი და სატელევიზიო ანძა შემორჩა.



### TIERGARTEN

#### მშვიდი სკვერები და თანამედროვე არქიტექტურა

ეს უბანი ამჟამად Mitte-ს ნაწილია და სახელი უზარმაზარი ტყიანი პარკის პატივსაცემად ჰქვია, რომელიც სადგურ Zoo-დან Brandenburger Tor-ამდეა გადაჭიმული. ამ მუზანე მიდამოებს კვეთს Straße des 17. Juni, ჩრდილოეთით კი მდინარე შპრეე ესაზღვრება.



აქვეა Haus der Kulturen der Welt, Reichstag-ის შენობა და Bundestag, Schloss Bellevue Konrad Adenauer Foundation, Bauhaus-ის არქივი, Gemaldegalerie, Philharmonie და ახალი Potsdamer Platz – მღაზიების, სასტუმროებისა და კინოთეატრების უზარმაზარი კომპლექსი. როგორც ომამდელ პერიოდში, ისე ახლაც Tiergarten-ი საელჩოების უბანია.





## CHARLOTTENBURG

**გონივრული განაშენიანება და ხარისხიანი შოპინგი**

სამაგალითოდ მოვლილი შარლოტენბურგი მუდმივად ცვალებად ბერლინში სტაბილურობის ღირსეული მაგალითია.



სამკილომეტრიანი ქუჩა Ku'damm ბისმარკმა 1881 წელს გერმანულ Champs-Elysees-დ აქცია და ლიბერალური ბურჟუაზიის საუფლო ფუფუნების ცენტრად გადაიქცა.



მეორე მსოფლიო ომის შემდეგ ნანგრევებიდან აღმდგარი, შემდგომ პერიოდში კი ბრიტანელების ზონად გამოცხადებული Charlottenburg-ი ყველაზე კარგად გიამბობთ ბერლინის წარსულის შესახებ.



## WILMERSDORF, GRUNEWALD

**მდიდრული უბნები და ტყით გარშემორტყმული ტბები**

ეს უბანი Ku'damm-ის ქუჩის სამხრეთით მდებარეობს და ტურისტული და საშოპინგო აქტივობებით გამოირჩევა. ეს დიდი დასახლება განიერი ტრასებითაა დასერილი. ამის გამო ხანდახან გარეუბნის შთაბეჭდილებასაც ტოვებს.



Wilmsdorf-ი მეორე მსოფლიო ომის შემდეგ აღადგინეს. ის წყნარი, მართლაც სადა დასახლებაა. აქ რამდენიმე კარგად შემონახული არქიტექტურული ღირსშესანიშნაობაა. სამხრეთ-დასავლეთით ტყეებისა და ტბების უბანი Grunewald-ია – ძალიან შეძლებული ადამიანების დასახლება, რომლებიც ხეებში მიმალებულ მდიდრულ ვილებში ცხოვრობენ.

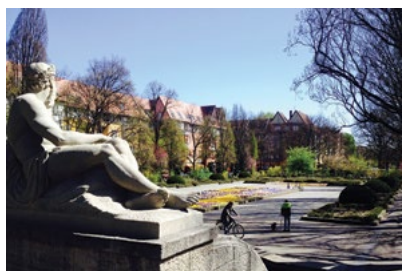

## PRENZLAUER BERG

**ჯენტრიფიკაცია და Bobo-ების (bourgeois+bohemian) ციხესიმაგრე**

Prenzlauer Berg-ი საბჭოთა ზონაში მდებარეობდა, მაგრამ ნაკლებად ინდუსტრიული მუშათა კლასის წარსული აქვს. ის მეოცე საუკუნის დასაწყისში გააშენეს, ამიტომ აქ ქუჩები და ტროტუარები უფრო განიერია, ვიდრე ბერლინის სხვა უბნებში. სწორედ Prenzlauer Berg-ს ირჩევდა ჰონეკერი თავისი პროპაგანდისტული გამოსვლებისთვის.

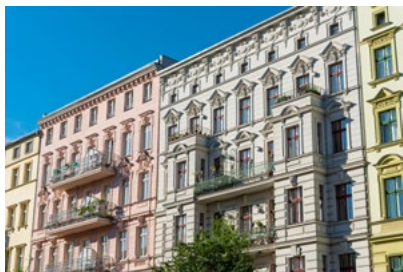

მას კომუნისტური კეთილდღეობის ყალბ ვიტრინადაც იყენებდნენ. ზოგიერთი ქუჩა რესტავრირებულია, თუმცა მხოლოდ შენობის ფასადები. ოდესღაც ძალიან მოდური უბანი ამჟამად ნელ-ნელა ხიბლს კარგავს და ამის მიზეზი ხობი-ების, ბოჰემური ცხოვრების სტილის მქონე ადამიანების, შემოსევა და ნოსტალგიური ატმოსფეროს თანდათანობით გაქრობაა.

ეს ატმოსფერო იმდენად თვალში საცემი იყო ოცი წლის წინ, რომ უბანი ჯენტრიფიკაციის მსხვერპლი გახდა, მისმა ძველმა მაცხოვრებლებმა სახლები გაყიდეს და სხვაგან გადავიდნენ.

## SCHÖNEBERG, FRIEDENAU

**საცხოვრებელი ადგილი, სალიტერატურო სივრცე**

Schöneberg-ი ამერიკულ ზონაში იყო მოქცეული, ახლა კი Wilmsdorf-სა და Tiergarten-ს ესაზღვრება და „საშუალო“ ბერლინური ბოჰემის სამყოფელია, რომელთაც თითქმის ყველაფერი სძულთ, რაც აღმოსავლეთით მდებარეობს, მათ შორის, Prenzlauer Berg-იც. Schöneberg-ი შესანიშნავი საცხოვრებელია, უამრავი საინტერესო ადგილით,



რომელსაც შეიძლება ესტუმროთ. აქ თითქმის არ არის ქსელური მაღაზიები, სამაგიეროდ ბევრი ვინტაჟური თუ ორგანული პროდუქტების მაღაზიაა. უამრავი პარკი, განიერი, საშოლიანი ქუჩები და არქიტექტურა დიდ სიამოვნებას მოგვრით.

Friedenau კი, ტრადიციულად, მწერლების ფავორიტი იყო და თავისი ძველი სასტუმროთი სალიტერატურო საგანედ იქცა. Friedenau-ს სასიამოვნო



ოდნავ პროვინციული იერი აქვს და პატარა სასაფლაოზე შეგიძლიათ ბერტოლტ ბრეხტის, მარლენ დიტრიხისა და ჰელმუტ ნიუტონის საფლავები იხილოთ სხვა ცნობილი ადამიანების განსასვენებელთა შორის.

## FRIEDRICHSHAIN

**თანამედროვე და ბოჰემური**

ადმინისტრაციულად, Friedrichshain-ი და Kreuzberg-ი ერთ უბანს ქმნიან, თუმცა მათ შორეე ყოფს და ეს ორი ნაწილი ერთმანეთს სამი ხიდით უკავშირდება. წარსულში აღმოსავლეთ ბერ-



## KREUZBERG

**ალტერნატიული და შემოქმედებითი**

1989 წლამდე ის ამერიკულ ზონაში იყო და Hallesches Tor ერქვა. ცივი ომის დასრულების შემდეგ Kreuzberg-ი დაბალშემოსავლიანი ხალხის მულტიეთნიკური სივრცეა, სადაც თურქი ემიგრანტების პირველი თაობა დასახლდა. უბნის კონცეფცია შუაზე იხილება პოლიტიკური რადიკალიზმის შემკვიდრებობასა და პოპულარულ, საკლუბო ცხოვრების ცხელ წერტილებს შორის. ის ერთ-ერთი ყველაზე მჭიდროდ დასახლებული ტერიტორიაა. კროიცბერგი (Kreuzberg) დენერ ქაბაბებთან, ხმაურიან ბარებსა და იაფფასიან საცხოვრებელ ბინებთან ასოცირდება, თუმცა ეს ყველაფერი მხოლოდ მის ერთ პატარა ნაწილს შეეხება.



ლინში მდებარე Friedrichshain-ს დღემდე ეტყობა კედლის ნაკვალევი და სწორედ ეს ადგილებია საკმაოდ უკაცრიელი. ამ უბანში უზარმაზარი პარკი Volkspark-ია და მას Karl-Marx-Allee შუაზე კვეთს. აქაურობასაც თანდათან შემოესია „ბოჰემების“ ნაკადი მეზობელი Prenzlauer Berg-იდან, ამიტომ ირონიულად „Prenz'1 ბავშვების გარეშე“ შეარქვეს. აქ შედარებით ცოტა შენობაა და ყველაზე გამოცოცხლებული ადგილი შპრეეს სანაპიროზე, East Side Gallery-სთან შეგიძლიათ იხილოთ – აქ კედლის ნაკვალევაა.



## NEUKÖLLN

**მულტიეთნიკური და ღარიბულად კონტა**

ერთ-ერთი ყველაზე დიდი და მჭიდროდ დასახლებული უბანია. მოსახლეობის ნახევარი იმიგრანტია, უმეტესად, თურქი, ამიტომ უბანს პატარა სტამბოლსაც კი ეძახიან. ეს ოდესღაც დამოუკიდებელი ქალაქი მრავალეთნიკურობის ნიბლისა და მისი კულტურული „სარგებლის“ შესანიშნავი მაგალითია – ფესტივალი 48 Stunden Neukölln ქალაქის ერთ-ერთი დიდი კულტურული მოვლენაა. Neukölln-ში რამდენიმე არქიტექტურული ღირსშესანიშნაობაა, მათ შორის, მსოფლიო მემკვიდრეობის ნუსხაში შესული მეორე მსოფლიო ომამდელი Hufeisensiedlung-ი და Gropiusstadt-ი – უოლტერ გროპიუსის 1960-იანების ქმნილება, ნამდვილი ქალაქი ქალაქში. ჩრდილოეთით, Reuterstraße-ს მიდამოებში კი ალტერნატიული ცხოვრება ჩქეფს. Neukölln-ი ბერლინის ყველაზე საინტერესო ახალ უბნად მიიჩნევა.



## MOABIT, WEDDING

**ადმინისტრაციული კვანძი და სოციალური მრავალფეროვნება**

უბანი Moabit, რომელიც შპრეეტი უკავშირდება Charlottenburg-ს, Tiergarten-სა და Mitte-ს და პირდაპირ Wedding-ს ესაზღვრება, კუნძულია, სადაც 1716 წლიდან ფრანგი ჰუგონეტები დასახლდნენ. ომამდე ის გერმანული კომუნისტების ცენტრი იყო, 1945 წლის შემდეგ კი ფრანგების ხელში გადავიდა, რადგან აქ სახელგანთქმული პარიზი-მოსკოვის სარკინიგზო ხაზი გადიოდა.

ისტორიული Hamburger Bahnhof-ი გერმანიის ერთ-ერთ ყველაზე დიდ თანამედროვე ხელოვნების მუზეუმად გადაკეთდა. აქვეა ბერლინის რკინიგზის ცენტრალური სადგური Hauptbahnhof.





ბერლინში აუცილებლად მოსაწახუთავებელი ღირსშესანიშნაობები არ არსებობს. უფრო სწორად, მთავარი ღირსშესანიშნაობა თავად ბერლინი: მთაროს ვაშლი, რომელიც დილის 4 საათზე კლუბებიდან წამოსული ახალგაზრდებითაა სავსე; სოსისის ზიხურები, რომლებთანაც კოსტიუმებაში გამოწყობილი კლარკები რიგში ვანკებთან ერთად ჩამდგარან; საზოგადოებრივი ბაღები დაუსახლებელ ადგილებში, ბაშკირთა ზოლის მასწვრივი; საკვირაო ძველმანების ბაზრობები კრანცლაუერ-ბარში. თუმცა რაღაცით მაინც უნდა დაიწყეთ. აი, რამდენიმე შემოთავაზება.

## BRANDENBURGER TOR

გერმანიის სიმბოლო

ბრანდენბურგის კარიბჭე ქალაქის ყველაზე სიმბოლური მონუმენტი. ტრიუმფალური თალი, რომელსაც გვირგვინად ადგას ოთხხეხიანი ეტლი გამარჯვების ქალღმერთ ვიქტორიას გამოსახულებით, ქალაქის კედლის ჩვეულებრივი კარიბჭის ნაცვლად 1791 წელს ააგეს. იენასთან პრუსიის დამარცხების შემდეგ ნაპოლეონმა ეს ქანდაკება ალაფად წაიღო, თუმცა პრუსიელებმა ის უკან დააბრუნეს, როცა პარიზი აიღეს 1806 წელს. კარიბჭის წინა მოედანს პარიზერ-პლაცი უწოდეს, ხოლო გენერალ პფიულს, რომელმაც ოთხთვალა სამშობლოში დააბრუნა, ქალაქში თალის გავლით შესვლის უფლება მიენიჭა. მანამდე ამ პრივილეგიას მხოლოდ სამეფო ოჯახი ფლობდა.

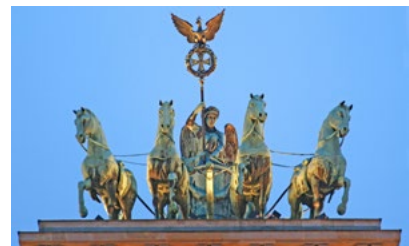

დანაწევრებულ ბერლინში ბრანდენბურგის კარიბჭე გამყოფი ზოლის ორ კედელს შორის აღმოჩნდა. ბერლინის მცხოვრებლებს მასზე ისეთი ნოსტალგია ჰქონდათ, რომ 1989 წლის 9 ნოემბერს აქ მრავალი ათასი მოზემ ადამიანი შეიკრიბა. კარიბჭეს თავისი საიდუმლო აქვს, რომლის შესახებაც ბევრმა ბერლინელმაც კი არ იცის – თალის მარჯვნივ მდებარეობს ე. წ. „სიჩუმის ოთახი“, პატარა სივრცე ათი ოდე სკამით, სადაც შეგიძლიათ ღრმა ფიქრებს მიეცეთ, ან უბრალოდ, მოგზაურთა ბრბოასგან დაისვენოთ.

Pariser Platz



## SIEGESSÄULE

გამარჯვების სვეტი

დანიაზე, ავსტრიასა და საფრანგეთზე პრუსიის გამარჯვების აღსანიშნავად იოჰან ჰაინრიხ შტრაკის მიერ აშენებულ „გამარჯვების სვეტს“ თავზე ვიქტორიას სახელგანთქმული ბრინჯაოს ქანდაკება ადგას, მეტსახელად Goidese, რომელიც ვიმ ვენდერსმა თავის ფილმში ასახა, როგორც ანგელოზების თავყრილობის ადგილი. სვეტი 1939 წელს გადაადგილეს Straße des 17. Juni-ზე.

Straße des 17. Juni, Tiergarten

## REICHSTAG

გერმანული დემოკრატიის მრავალტანჯული ბურჯი

1894 წელს პაულ ვალოტის პროექტით კაიზერის გერმანიის პარლამენტისთვის მდიდრულად გაფორმებული შენობა ააგეს. მთელი ქალაქი გააკვირვა კონსტიტუციური მონარქიის იდეასავით ახალმოდურმა შუშის გუმბათმა. 1933 წელს შენობაში ხანძარი გაჩნდა, ხანძრის გაჩენაში დადანაშაულებული კომუნისტები რაიხსტაგიდან მიაბრძანეს და ნაცისტებმა საპარლამენტო უმრავლესობა მოიპოვეს. ბევრი ისტორიკოსი მიიჩნევს, რომ შენობა თავად ფიურერის მომხრეებმა დაწვეს. ისედაც დასახირობული ნაგებობა 1945 წელს წითელი არმიის თავდასხმებმა მიწასთან გაასწავს.

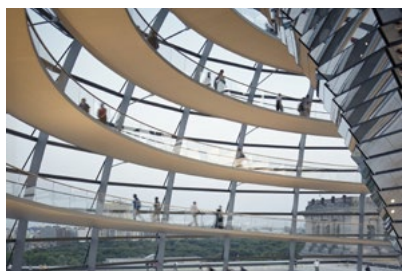

წორა, თუმცა ის უკვე მიტოვებული იყო. ომის შემდგომ მის დანგრევას აპირებდნენ, მაგრამ გადაიფიქრეს. რაიხსტაგი ტრიუმფალურად „დაბრუნდა“ 1990 წელს, როცა აქ გერმანიის გაერთიანების ოფიციალური ცერემონია ჩატარდა. მისი აღდგენა ბრიტანელ არქიტექტორ ნორმან ფოსტერს დაევალა, რომელმაც ნაგებობას ახალი ეფექტური, შუშისა და ფოლადის გუმბათი დაადგა.

დამთვალეობებს პანდუსზე, ხოლო შემდეგ სახურავზე ასვლისას შთამბეჭდავი სანახაობა გადაეშლება. ტურები მხოლოდ იმ დღეებში ტარდება, როცა ბუნდესტაგის დებუბტები ისვენებენ. შესვლა უფასოა, თუმცა წინასწარ განსაზღვრულ დროს.

გუმბათი ღია ყოველდღე – 08.00-00.00  
Platz der Republik 1



## EAST SIDE GALLERY

კედლის ნაწილი, რომელიც სტრიტარტის გაღერად იქცა

ეს ისაა, რაც კედლისგან დარჩა – 1,3 კმ სიგრძის გაღერა ღია ცის ქვეშ. საგამოფენო სივრცე 101 პოლიტიკურ და სატირულ კედლის მხატვრობას იტევს, რომელთაც 118 ავტორი ჰყავს მსოფლიოს 21 ქვეყნიდან. 1990 წლის გაზაფხულზე მათ ბერლინის კედელი მოხატეს და ამ პირქუში ნაგებობის ნარჩენები ახალმობოვებული თავისუფლების მანიფესტად იქცა. ბევრი რამ წაშლილია, თუმცა დიმიტრი ვრუბელის „ბრეჟნევი კოცნის ჰონეკერს“ კვლავაც ადგილზეა.

Mühlenstraße, Friedrichshain



## HOLOCAUST-MAHMAL

ჰოლოკოსტის მსხვერპლთა მემორიალი

ამერიკელი არქიტექტორის, პიტერ ეისენმანის მიერ დაპროექტებული ჰოლოკოსტის მემორიალი 2711 სხვადასხვა სიმაღლისა და ზომის ქვის ფილისგან შედგება, რომლებიც ღია ცის ქვეშ ლაბორინთს ქმნიან. მიწის-ქვეშა საინფორმაციო ცენტრის სულისშემძვრელი ექსპოზიცია ჰოლოკოსტის შესახებ გვიამბობს. ფილებზე წარწერები არ არის.

Corä-Berliner-Straße 1



## NIKOLAIKIRCHE

ყველაზე ძველი ტაძარი

1220-1230 წლებში აშენებული ეს ტაძარი ყველაზე ძველია ბერლინში. Nikolaikirche დაბომბვისას ძლიერ დაზიანდა და შემდგომ, 1980-იან წლებში აღადგინეს. შიგნით, თაღებიან გერზე ზოლების ბრწყინვალე ფერები შუასაუკუნეების თარგითაა შთაგონებული.

Nikolaikirchplatz, Mitte



## SAMMLUNG BOROS

ბოროსის კოლექცია – ინსტალაციები ნაცისტურ ბუნკერში

ნამდვილი ბერლინური ექსცენტრიკა – 1943 წელს 3000 ადამიანისთვის აგებული ბუნკერი ომის შემდეგ ხან ეგზოტიკური ხილის საწყობი იყო, ხან ტექნოკლუბი; ბუნკერი 2000-იან წლებში გერმანელმა მედიამანგანტმა კრისტიან ბოროსმა შეიძინა. იგი თავად დასახლდა შენობის სახურავზე საგანგებოდ აგებულ მინის პენტჰაუზში, ხოლო ქვედა სართულები თავისი თანამედროვე ხელოვნების კოლექციის საგამოფენო სივრცედ აქცია. ბილეთები ვებგვერდზე დაკავშირებით. ფასი: 12€

Reinhardtstraße 20



## GENDARMENMARKT

ეს ბერლინის ყველაზე წარმატებული მოედანია, ხოლო მის შუაგულში შინკელის მიერ დაპროექტებული თეატრი, აშუამად Konzerthaus-ი მდებარეობს. ნაგებობას ორივე მხრიდან გვერდს უმშვენებს გერმანული და ფრანგული

## OBERBAUMBRÜCKE

ობერბაუმბრიუკე – ხიდი კროიბერგსა და ფრიდრიხსჰაინს შორის



კლუბური ცხოვრების მოყვარულთათვის ეს არის ხიდი Watergate-სა და Berghain-ს შორის. ლამაზობითა და დასვენების დღეებში ამ ხიდზე სვამენ და ერთობიან. ბერლინის გაერთიანებამდე ობერბაუმბრიუკე სასაზღვრო პუნქტი იყო, ძველ დროში კი – მდინარის საბაჟო კარიბჭე. კონტრაბანდისტების დასაშინებლად მდინარეში ღამით ისრებგარტობილ ხის ძელებს უშვებდნენ (Oberbaum „მედა მორს“ ნიშნავს). აშუამინდელი ხიდი პოსტ-ნეოგოტიკური ავურის კომპლექსითა და ქონგურებით XIX საუკუნეში აუგიათ.



აქედან იშლება ნაცსადგურის საწყობების, ფაბრიკების შენობებისა და „მოლეკულური ადამიანის“ ხედები. „მოლეკულური ადამიანი“ დახვრეტილი ალუმინისგან შექმნილი გიგანტების სამეულია, რომელიც შპრეეს შუაგულში მოქანდაკე ჯონათან ბოროვსკიმ დადგა. მდინარე შპრეე 400 კმ სიგრძისა და მთელი ბერლინის გასწვრივ მიედინება. წყალში მოლივე საცურაო აუბი მდინარის სანაპიროებთანაა დამატებული.

საშობაო ბაზრობის მოედანი

ტაძრები (Deutscher Dom და the Französischer Dom). ზაფხულობით აქ ღია ცისქვეშ კლასიკური მუსიკის საღამოები იმართება, ზამთარში კი – საშობაო ბაზრობა.

Gendarmenmarkt, Mitte





UNTER DEN LINDEN

ცაცხვების ბულვარი

ოდესღაც ეს იყო გზა, რომლის გავლითაც ხელისუფალნი ტირგარტენში სანადიროდ მიემგზავრებოდნენ. XVII საუკუნის შუა ხანებში, როცა ქალაქი სამხრეთის მიმართულებით გაიზარდა, ფრიდრიხ ვილჰელმმა ბრძანა, რომანტიკული სვირნობებისთვის მასზე ცაცხვების ხეივანი და ბულვარი გაეშენებინათ. ამჟამად აქ სრულიად არა-რომანტიკული ფართო ქუჩაა ბანკებითა და სასტუმროებით, თუმცა ისტორიის პატივსაცემად აქ ერთხელ მაინც აუცილებლად უნდა გაისიერნოთ.

TIERGARTEN

ქალაქის მთავარი პარკი

ბერლინელებს ძალიან გაუმართლათ, რადგან იმ ქალაქში ცხოვრობენ, რომლის ცენტრშიც უზარმაზარი პარკია. კურფიურსტების ყოფილი სანადირო ადგილები (Tiergarten „მხეცების ბაღს“ ნიშნავს) საზოგადოებისთვის ჯერ კი-

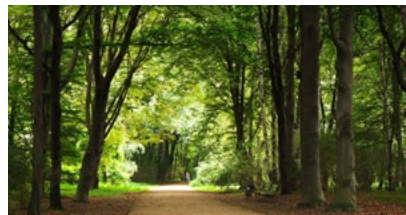

დეგ XVIII საუკუნეში გაიხსნა. პარკი განსაკუთრებული ბოტანიკური თავისებურებით არ ხასიათდება. ზოგიერთი კუთხე ხელუხლებელ ჭაღას მოგაგონებთ, მიუხედავად იმისა, რომ ომის დროს ლამის მთელი ტყე გასათბობად გაჩეხეს. სამაგიეროდ აქ არის 30-კილომეტრიანი შესანიშნავი ბილიკი, პატარა მდინარეები და გუბურები. რაისტაგთან ახლომდებარე მონაკვეთზე აღმოაჩენთ საბჭოთა ჯარისკაცის ქანდაკებას და მსოფლიო ხალხთა კულტურის სასახლას.



BERLINER DOM

მთავარი პროტესტანტული კათედრალი

არ აგერიოთ გერმანულ ტაძარში (Deutscher Dom), რომელიც Gendarmenmarkt-ზე მდებარეობს. ამ ბერლინური ეკლესიის არქიტექტურა კარლ იულიუს რაშდორფს ეკუთვნის და ის 1894-1905 წლებშია აგებული.

Am Lustgarten, Mitte

KAISER-WILHELM-GEDÄCHTNISKIRCHE

ფოტოგენური ნანგრევები

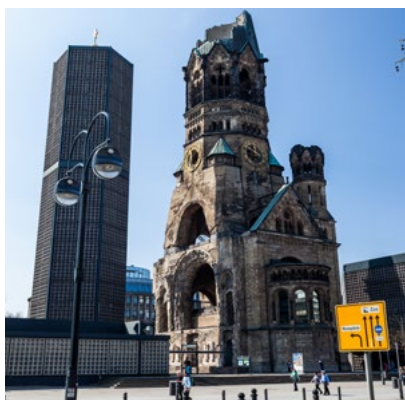

გერმანიის პირველი იმპერატორის პატივსაცემად 1895 წელს აგებული ეკლესია ომის დროს ბრიტანულმა ავიაციამ ნანგრევებად აქცია. ომის შემდეგ მისი აღება და ახალი ტაძრის აშენება მოინდომეს, თუმცა ეს გადაწყვეტილება ბერლინელებმა გააპროტესტეს. კომპრომისი მოიძებნა: ძველი ტაძრის ნარჩენების კონსერვირების შემდეგ მის გვერდით თანამედროვე დიზაინის ახალი ეკლესია და სამრეკლო ააგეს. მათ ბერლინელებმა ხუმრობით „საპუდრე“ და „პომიდა“ შეარქვეს. ახალი ნაგებობის კედლები ლურჯი მინის ფენებისაგან შედგება და საღამოობით შიგნიდან მომხიბვლელად ანათებს. „საპუდრეში“ ინახება ცნობილი „სტალინგრადის მადონა“ – სევიანი სახე, რომელიც გერმანელმა სამხედრო ექიმმა როიბერმა რუკის ნაგლეჯზე დახატა სტალინგრადთან, სანგარში ყოფნისას.

ღიაა: ყოველდღე – 09.00-19.00; შესვლა თავისუფალია.

Breitscheidplatz

HELMUT NEWTON FOUNDATION

ფოტოგრაფის გენიოსის მუზეუმი

სიცოცხლის დიდი ნაწილი ჰელმუტ ნიუტონმა (1920-2004) ლონდონში, პარიზსა და ნიუ-იორკში გაატარა, თანაც უმშვენიერესი შიშველი ქალების გარემოცვაში.



მისი ფეტიშისტური ნამუშევრები საუკუნის ფოტოების ოქროს არქივში შეიტანეს. თუმცა პერსონალური მუზეუმი ნიუტონმა თავისი ფულით დააარსა და ბერლინს აჩუქა – ქალაქს, რომელიც მან ებრაელ შშობლებთან ერთად 1938 წელს, ე. წ. „ბროლის ღამეს“ განხორციელებული თავდასხმების შემდეგ დატოვა. შენობაში, რომელიც ოდესღაც ოფიცერთა კლუბი იყო, ფოტოგრაფის მეტრის პირადი ნივთები, წერილები, კამერები და ბიბლიოთეკა ინახება; აქვეა რეკონსტრუირებული სამუშაო კაბინეტიც. ღიაა: ყოველდღე – 11.00-17.00. ბილეთის ფასი: 10€

Jebensstraße 2

VOYAGER კომანდარი

„Danke“, „Bitte“: ორი მოკლე, მაგრამ უმნიშვნელოვანესი გერმანული სიტყვაა. „Danke“ „მადლობას“ ნიშნავს. თუ მას „Vielen“-ს (ძალიან დიდი) დაამატებთ, თქვენი მადლობა მეტად ოფიციალური გახდება, ისევე როგორც „Danke sehr“-ის შემთხვევაში – კარგი იქნება, თუ ამ უკანასკნელს მალაზიის ან რესტორნის დატოვებისას წარმოთქვამთ. მადლობის ყველაზე ზრდილობიანი ფორმა „Danke gern“ (უღრმესი მადლობა) ასევე ხშირად გამოიყენება. რაც შეეხება სიტყვა „Bitte“-ს, ის „გეთაყვას“ ნიშნავს და ხაზგასმით ზრდილობიან ფორმას ემატება „sehr“ ან „schön“. ამ სიტყვათშეთანხმებას „Danke sehr“-ის ან „Danke schön“-ის პასუხად ამბობენ ხოლმე და ნიშნავს „არაფრის“.

ფორუმი BY ახალი ნათება

ავეჭი განათება აქსესუარები



hülsta HÄCKER Koinor now!

Made in Germany

SOLO აფლოალოთაძის

20%



220 24 24

თბილისი, აღმაშენებლის ხეივანი მე-12 კმ ბათუმი, ხიმშიაშვილის 1

www.newlight.ge





## POTSDAMER PLATZ

### შუშის ბაბილონი

აქ მოგზაურები ცდილობენ, ბერლინის ნამდვილი ცენტრი იპოვონ, თუმცა მათ მხოლოდ Sony Center-ის მინის გადახურვის ქვეშ უფასო Wi-Fi და ქსელური კაფეები ხვდებათ, რადგან დიდი ხნით დაავიანდათ – 1920-იან წლებში პოტსდამერ პლაცის და მისი მეზობელი ლაიფციგერ პლაცის მართლაც ქალაქის ცხოვრების მაქსიმუმის მთავარი ადგილი იყო, მაგრამ ომმა და კედელმა აქ ყველაფერი შეცვალა.



1993 წელს კომპანიები – Sony და Daimler-Benz საუკუნის მშენებლობას შეუდგნენ. პოტსდამერ პლაცის და მისი შემოგარენი ცათამბკენების ულტრათანამედროვე კვარტლად იქცა. დასათვალისწინებლად კოლ-ჰოფის აგურის კოშკის – Kolhoff-Tower-ის სათვალთვალ მოედანზე უნდა ახვიდეთ. „ბერლინალეს“ დღეებში აქ განსაკუთრებული ხალხმრავლობაა, რადგან მთავარი კინოჩვენებები Theater am Potsdamer Platz-ში მიმდინარეობს.

[potsdamerplatz.de](http://potsdamerplatz.de)

## BERLINER PHILHARMONIKER

### ერთ-ერთი საუკეთესო ორკესტრის სახლი

1963 წელს არქიტექტორ ჰანს შარუნის ნაგებობამ ნამდვილი ფურორი მოახდინა. მოოქრული ალუმინით „შემოსილი“ პოსტ-მოდერნული შაპიტოს კარავი ავანგარდულ დარბაზს მოიცავს, რომლის შუაგულში სცენაა.



სამოგადოება ვერ ეგუებოდა, რომ ამ „აბრაკადაბრაში“ ბერლინის ფილარმონიის დიდებულ ორკესტრს უნდა დაეკრა, თუმცა ნაგებობის აკუსტიკამ სკეპტიკოსები დამარცხა. როცა გვერდით მსგავსად აგებული კამერული დარბაზი (Kammermusiksaal) გაჩნდა, უკმაყოფილება აღარავის გამოუთქვამს.

**კლასიკური მუსიკის ამ მაქას მთელი მსოფლიოს მალომანები აჩყვებიან, ამიტომ ბილეთები წინასწარ უნდა შეიძინოთ, თუმცა ორკესტრის მოსმანა ბილეთის მარაგზე შეიძლება: ორშაბათობით, დღის პირველ საათზე ფოიეში „ლანგ-კონცერტები“ თარღობა, რომლებიც საათზე ნაკლებ ხანს მრძელდება და იმ პირდაპირ ვაჩიდან შესვლაც დაშვებულია.**

Herbert-von-Karajan-Straße 1

## FERNSEHTURM

### გერმანიის ყველაზე მაღალი ნაგებობა



ეს თვალისმომჭრელი მონუმენტი სფეროთი და სვეტიტით სატელევიზიო კოშკურაა და ბერლინის სახასიათო შტრიხია, ისევე როგორც ეიფელის კოშკი – პარიზისთვის. Fernsehturm-ი 368 მ სიგრძისაა და ყველაზე მაღალი ნაგებობაა არა მარტო ქალაქში, არამედ ქვეყანაშიც. ის 1969 წელს, გდრ-ის 20-წლიან იუბილეზე დასავლელი მეზობლებისთვის თავის მოსაწონებლად ააგეს. წვეროზე დამაგრებული სფერო საბჭოთა კოსმოსური თანამგზავრების წარმატებზე მიაჩივებდა. სფეროში არის სათვალთვალო მოედანი, საიდანაც ირგვლივ, ათულობით კმ-ზე ხედი იშლება. აქვეა მბრუნავი რესტორანი, რომელიც საათში ერთხელ ტრიალდება.

ღია: ყოველდღე – 10.00-00.00  
ბილეთის ფასი: 13€

Panoramastraße 1A



## ZOO

### უძველესი ზოოპარკი

ტირგარტენის მახლობლად ზოობალი 1844 წელს გაიხსნა, როცა ამის თაობაზე სამეფო თანხმობა მოიპოვა ნატურალისტთა ჯგუფმა, რომელთა შორის ალექსანდერ ფონ ჰუმბოლდტც იყო. მეორე მსოფლიო ომის დროს ზოოპარკი საშინელ მდგომარეობაში აღმოჩნდა: 4000 ბინადრიდან მხოლოდ ასზე ნაკლები გადარჩა – ბევრი ცხოველი



2950  
ლარიდან



თბილისი | 2012  
**ბარდენს**

## წარმოიდგინე

პირველი ნიუ-იორკული ცათამბკენი თბილისში

### ლობი

კონსერვის სერვისი და იდეალური სივრცე საქმიანი შეხვედრებისთვის.

### უსაფრთხო გარემო

მშვიდი საცხოვრებელი სივრცე დაცვის განსაკუთრებული სერვისით.

### ფიტნეს ცენტრი

24 საათიანი სავარჯიშო დარბაზი გამოცდილი ინსტრუქტორებით.

### აუზი

ოლიმპიური მოზონა და საბავშვო საკურო აუზები დასვენებისა და ჯანსაღი ცხოვრებისთვის.

### საბავშვო ბაღი

ფერადი გარემო და მზრუნველი აღმზრდელები.

### ივენთ ჰოლი

მშვენიერი ადგილი სმაურიანი ნვეულებებისა და დიდი ივენთებისთვის.

### გამწვანება

21 000 მ<sup>2</sup> -იანი გამწვანებული სივრცე დასვენებისთვის.

## ჯალაქის ცენტრში ყველაფერი ერთ სივრცეში

ახათიანის ქ. 6 | +995 322 202 323 | [tbilisigardens.ge](http://tbilisigardens.ge)





ბერლინის სამუზეუმო კუნძული ამ საქმის მცოდნეთათვის მუზეუმების უბნის ერთ-ერთი საუკეთესო და მისაღები სქემაა. ეს სტრუქტურა აერთიანებს 5 მუზეუმს, როგორცაა: ძველი მუზეუმი, ახალი მუზეუმი, პერგამონის მუზეუმი, ბოდე მუზეუმი და ძველი ნაციონალური გალერეა.

მდინარე შპრევეზე განთავსებული „განძის კუნძული“ მსოფლიოში ერთ-ერთ უმნიშვნელოვანეს სახელოვნებო კოლექციას იტევს. კუნძულის ისტორია შესანიშნავი მაგალითია იმისა, თუ რა შეუძლია მეცნიერისა და ამბიციური მმართველის თანამშრომლობას. არავინ იცის, რა მოხდებოდა, ერთ ამბიციურ არქეოლოგს – ალოის ჰერტს რომ არ გაეხედა და 1797 წელს მეფე ფრიდრიხ ვილჰელმ მეორისთვის მუზეუმის შექმნის იდეა არ მიეწოდებინა. საქმე 1810 წელს დაიძრა და განათლებულ გერმანულ საზოგადოებას ფაქტობრივად შერჩეული ხელოვნების ნიმუშების ხილვის პერსპექტივა გაუჩნდა.

1822 წელს კუნძულზე დიდი რეკონსტრუქცია დაიწყო – ხიდების, არხების და, რაც მთავარია, მუზეუმის მშენებლობა, კარლ ფრიდრიხ შინკელის პროექტის მიხედვით. საზოგადოებრივ კომისიას, არც მეტი, არც ნაკლები, ვილჰელმ ფონ ჰუმბოლდტი ხელმძღვანელობდა. 1830 წელს გახსნილი „ძველი მუზეუმი“ (Altes Museum) პირველი მერცხალი იყო, მას დღევანდელი „ახალი მუზეუმი“ (Neues Museum) მოჰყვა 1859 წელს. ძველი ნაციონალური გალერეა (Alte Nationalgalerie) 1876 წელს შეემატა კუნძულს, 1904 წელს კი მათ ბოდე მუზეუმზე (Bode-Museum) შეუერთდა. სამუზეუმო კუნძულის ფუნქციონირება 1930 წელს გახსნილმა პერგამონის მუზეუმმა (Pergamonmuseum) დაავიწყებინა და საბოლოოდ დაუშვებლად ადგილი ბერლინის განათლებული ევროპის სხვა დედაქალაქებს შორის.

მეორე მსოფლიო ომის დროს მუზეუმების კუნძული ძალიან დაზიანდა და მისი საბოლოო რეკონსტრუქცია მხოლოდ გერმანიის გაერთიანების შემდეგ დასრულდა. გაერთიანდა და გადანაწილდა ბერლინის გაყოფის დროს გაყოფილი კოლექციებიც. მუზეუმების კუნძულზე, ძირითადად, არქეოლოგიურ კოლექციებსა და მე-19 საუკუნის ხელოვნების ნიმუშებს იხილავთ.

### ALTES MUSEUM

ძველ მუზეუმში ანტიკური ხელოვნების ნიმუშებს, სკულპტურას, ოქროსა და ვერცხლის სამკაულებს, არქეოლოგიური გათხრების დროს მოპოვებულ სხვა საგანძურს და ათვალიერებთ. ძირითად სართულზე ქრონოლოგიურადაა განლაგებული ძველი საბერძნეთის კოლექცია, რომელიც ჩვენი წელთაღრიცხვის X-XI საუკუნეებს მოიცავს. სკულპტურა, სამკაულები, ჭრილაქების შთამბეჭდავი კოლექცია – ეს ყველაფერი ახალ ექსპოზიციის 2011 წელს განთავსდა. განსაკუთრებით მდიდარია მუზეუმის ნუმისმატიკური კოლექცია, რომელიც 1300 მონეტას მოიცავს.



ზედა სართულზე ეტრუსკული და რომაული ხელოვნების ნიმუშებია. აღსანიშნავია, რომ ეტრუსკული კოლექცია ერთ-ერთი უმდიდრესია, რომლის ხილვაც იტალიის გარეთაა შესაძლებელი. რომაული კოლექციის საგანძურად იულიუს კეისრისა და კლეოპატრას პორტრეტები ითვლება.

### NEUES MUSEUM

ახალ მუზეუმში ორმა უმნიშვნელოვანესმა კოლექციამ დაიდო ბინა. ეგვიპტური და პაპირუსების კოლექცია ნათლად გაჩვენებთ, თუ რა ცვლილებები გაიარა თავისი განვითარების გზაზე ეგვიპტურმა და ნუბიურმა კულტურამ 4 ათასწლეულის განმავლობაში.

კოლექციის ერთ-ერთი ბრილიანტია გვიანი სამეფოს სკულპტურის ბრწყინვალე ნიმუში, ეგრეთ წოდებული „ბერლინური მწვანე თავი“, რომელიც ჩვენს წელთაღრიცხვამდე 350 წლით თარიღდება. ნეფერტიტის სახელგანთქმული ბიუსტი, რომლის სანახავადაც საგანგებოდ ჩამოდიან ბერლინში, ეგვიპტის მოყვარულებს სრულ ნიშანში გადაისვრის. ამარნას პერიოდის ნამუშევარი, რომელმაც არა მხოლოდ სკულპტორის ოსტატობის, არამედ დედოფლის დახვეწილი სილამაზის გამოც გაითქვა სახელი, ამ უდიდესი კოლექციის მნიშვნელოვანი ნაწილია. ახალ მუზეუმში წარმოდგენილია ევროპასა და აზიაში არქეოლოგიური გათხრების შედეგად მოპოვებული მასალა, დაწყებული ქვის ხანის პერიოდიდან. მათ შორისაა შლიმანის ტროას და კვიპროსის არქეოლოგიური მონაპოვარი.



ტროის ოქროსი ობოლი, რომელიც შლიმანმა გათხრებისას მოიპოვა, მხოლოდ ასლებითაა წარმოდგენილი (მეორე მსოფლიო ომის შემდეგ ორიგინალი მსკოვში გაზიდეს და მათ დაბრუნებას პუშკინის მუზეუმი არ აპირებს). საერთოდ, ახალი მუზეუმი ყველაზე უიღბლო აღმოჩნდა – ომის დროს ისე ძლიერ დაზიანდა, რომ ხელახლა მხოლოდ 2009 წელს გაიხსნა. ამიტომაც ის, ექსპოზიციური დიზაინის თვალსაზრისით, ძალზე თანამედროვეა. მაგალითად, ქვის ხანის არტეფაქტებით დაშვებულ დარბაზებში პრეისტორიული ხანის სცენები ვიდეოგამოსახულებითაა გაცოცხლებული.



### PERGAMONMUSEUM

სამუზეუმო კუნძულის ერთ-ერთი მარგალიტი, რა თქმა უნდა, პერგამონის მუზეუმია არა მხოლოდ კოლექციაში დაცული არტეფაქტების მნიშვნელობის, არამედ მათი მასშტაბის გამოც. ეს არის საოცარი შესაძლებლობა, პრაქტიკულად, ხელუხლებლად და სრულად იხილო არქეოლოგიური არქიტექტურის სტრუქტურა მუზეუმის სივრცეში. მუზეუმის კოლექციები საბერძნეთის, წინა აზიისა და ისლამური კულტურის ხელოვნების ნიმუშებს მოიცავს.

პერგამონის ტაძრის, მილეტის ბაზრის ჭიშკრისა და იმტარის ჭიშკრის რეკონსტრუქციის წყალობით, დამთვალიერებელს სრული შთაბეჭდილება ექმნება, რომ დროსა და სივრცეში გადაადგილდება. ფრთოსანი ლომებისა და გრიფონების გამოსახულება მოჭიქული აგურით მოკირაწყულ ბაზილიკურ კედლებზე წარუშლელ შთაბეჭდილებას ტოვებს მნახველზე. პერგამონის ტაძრის ფრიზი, რომელიც ჩვენს წელთაღრიცხვამდე 180-160 წელს განეკუთვნება, ელინისტური კულტურის შედეგია. ოლიმპიელი ღმერთებისა და გიგანტების შერკინება მუზეუმის სივრცეში კიდევ უფრო შთაბეჭდავად გამოიყურება სკულპტურების საოცარი სიახლოვის გამო.

გერმანელი არქეოლოგების აქტიურობის წყალობით, ბერლინი მესოპოტამიის, სირიისა და ანატოლიის ტერიტორიაზე მოპოვებულ საოცარ არქეოლოგიურ მასალას ფლობს. ნაბუქოდონოსორ მეორის პერიოდის იმტარის ჭიშკრისა და ბაბილონის სარტყულო პროცესიების გზის რეკონსტრუქცია ამის შესანიშნავი მაგალითია. არანაკლებ მნიშვნელოვანია კაცობრიობისთვის ცნობილი უძველესი წერილობითი დოკუმენტები თიხის ტაბლეტებზე. ლურსმული დამწერლობის ეს ნიმუშები ურუქიდან 4000 წლისაა.

ისლამური ხელოვნების კოლექცია ერთ-ერთი ყველაზე შთაბეჭდავია ევროპაში. დეკორატიული ხელოვნების შედეგები და არქეოლოგიური მასალა VII-XIX საუკუნეთა პერიოდს მოიცავს. ამ შემთხვევაშიც კოლექციის ერთ-ერთი შთაბეჭდავი ნაწილი მშათას ხალიფას სასახლის ფასადის რეკონსტრუქციაა, რომელიც 740 წლით თარიღდება. ეკაზე კვეთის ფილიგრანული ხელოვნება განუმეორებელია. ე. წ. „ალეოს ოთახი“, რომელიც 1600 წელსაა შესრულებული, მდიდრულად მოხატული ხის პანელების ფერადონებით დაგამახსოვრებთ თავს.

### ALTE NATIONALGALERIE

ძველი ნაციონალური გალერეა რომანტიკული და იმპრესიონისტული ხელოვნების ნიმუშებს მოიცავს. გალერეის განსაკუთრებული სიამაყეა ადოლფ მენშელის ნამუშევართა მსოფლიოში ერთ-ერთი საუკეთესო კოლექცია. მისი ძირითადი ნაწილი პრუსიას ბანკირმა იოჰან ჰაინრიხ ვილჰელმმა გადასცა საჩუქრად 1861 წელს.

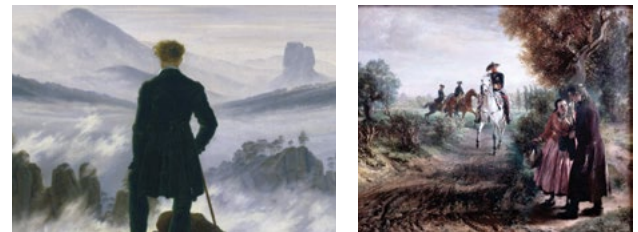

ძველი ნაციონალური გალერეის კოლექცია ისტორიულად მიიწვევს, ამიტომ მას პრინციპულად არ უმატებენ ახლად შექმნილ ნიმუშებს. გამოაკლისი მენშელის კიდევ ერთი ნამუშევარი – „პეტეცია“ გახდა, რომელიც უკვე ისედაც გამოჩენილი კოლექციისთვის განსაკუთრებული შენაძენი იყო. გალერეის ექსპოზიცია „გოეთეს ხანის“ ტიტულით და „ნაზარინელების“ ფრესკებით იწყება. „ნაზარინელთა მოძრაობა“ ნ-მა სტუდენტმა ჩამოაყალიბა ვენაში 1809 წელს. მათი მიზანი ქრისტიანული ხელოვნების სულიერების აღორძინება იყო. მოძრაობა პოპულარული გახდა და გერმანელი რომანტიკოსები რომში გადასახლდნენ. გალერეაში მათ მიერ რომში კაზა ბარტოლდისთვის შექმნილი ფრესკების ხილვაა შესაძლებელი.

არნოლდ ბიოკლინის სახელგანთქმული „მკვდართა კუნძულის“ ერთ-ერთი ვერსია, პოლ სემანის, გუსტავ კურბეს, ბარბიზონის სკოლის წარმომადგენლების ნამუშევრები კოლექციის მნიშვნელოვანი ნაწილია.





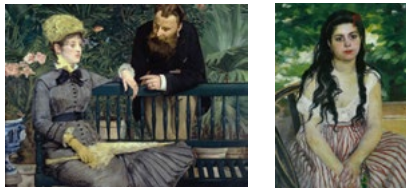

## ALTE NATIONALGALERIE

**იმპრესიონისტები და XIX საუკუნის გერმანული ფერწერა**

ეს ძველბერძნული ტაძრის ტიპის ნაგებობა 1861 წელს თანამედროვე ხელოვნებისთვის – იმდროინდელი გერმანული ფერწერისათვის აშენდა. საინტერესოა, რომ თავის დროზე ძველი ნაციონალური გალერეა იყო პირველი, რომელმაც იმპრესიონისტული ხელოვნების ნიმუში იყიდა. 1896 წელს შეძინდა კლოდ მონეს ნამუშევარს არაერთი მისი თანამოაზრის ფერწერული ტილო შეემატა.

XIX საუკუნის ბოლოს გალერეაში დიდი სკანდალი მოხდა: დირექტორი გაათავისუფლეს, რადგან მან მუზეუმისთვის გოგენის „ტიტელი ქალები“ შეისყიდა, კაიზერმა კი ეს ტილო ამორალურად მიიჩნია, თუმცა ამჟამად მუზეუმში სწორედ იმპრესიონისტების ნამუშევრების (სეზანი, მანე, დეგა, რენუარი) სანახავად დადის დამთავალიერებელი.

## NEUE NATIONALGALERIE

**მოდერნისტული არქიტექტურის საკულტო შენობა**

შენობა, რომელიც ამჟამად რეკონსტრუქციის გამო დაკეტილია, არქიტექტორ ლუდვიგ მის ვან დერ როეს ამ მასშტაბის ბოლო ნამუშევარია. პოტსდამერ პლაცის აშენების შემდეგ შენობა ახალ გარემოს შეერწყა და გაერთიანებული ბერლინის კიდევ ერთი სიმბოლო გახდა.

Neue Nationalgalerie თავად არის თანამედროვე ხელოვნების ნიმუში. გალერეის კოლექცია XX საუკუნის ხელოვნებას მოიცავს და ამჟამად მისი ხილვა რამდენიმე მუზეუმშია შესაძლებელი, ესენია: Alte Nationalgalerie, Friedrichswerdersche Kirche, Museum Berggruen, Sammlung Scharf-Gerstenberg და Hamburger Bahnhof – Museum für Gegenwart.



## HAMBURGER BAHNHOF – MUSEUM FÜR GEGENWART

**ახალი ხელოვნება ძველ ნაგებობაში**

ბერლინის რეინიგზის სადგურებს შორის ყველაზე საპატიო და კარგად შემონახული ჰამბურგის სადგური (1846) მატარებლებს არც ისე დიდხანს „მასპინძლობდა“. ის მალე საგამოფენო სივრცედ გადაიქცა; XX საუკუნის დასაწყისში ჯერ ტრანსპორტის მუზეუმად გადაკეთდა, ხოლო 1990-იანებში – უახლესი, 1960 წლის შემდეგ შექმნილი ხელოვნების გალერეად. მუდმივ ექსპოზიციამაია ენდი უორჰოლის, რობერტ რაუშენბერგის, ანსელმ კიფერის, სი ტვომბლისა და სხვა კორიფეების ნამუშევრები. მთელი ერთი ფრთა იოზეფ ბოსის ინსტალაციებს, ნახატებსა და პერფორმანსების ჩანაწერებს ეთმობა.

**ღია:** ყოველდღე – 10.00-18.00.

**ბილეთის ფასი:** 14€

Invalidenstraße 50-51

## GEMÄLDEGALERIE

**ძველი ხელოვნების საუკეთესო კოლექცია**

XIII-XVIII საუკუნეების ფერწერის შედეგები ერთადაა თავმოყრილი. აქ ნახავთ კრანახს, დიურერს, ჰოლბეინს. ამ მხრივ ბერლინის სამხატვრო გალერეას მხოლოდ ვენა და მიუნხენი თუ გაეჯიბრება. ორი დიდი განყოფილება



ფილება 72 დარბაზს მოიცავს – იტალიური რენესანსი ჯოტოდან ტიციანამდე, ნარჩევი ჰოლანდიელები და ფლამანდიელები, რომელთა შორის იხილავთ პეტრუს კრისტუსის გოგონას ჰიპნოზურ პორტრეტს, უფროსი ბრიუგელის „ნიდერლანდურ ანდაზებს“, რემბრანდტის 16 ტილოს; აქვეა ვერმერის ორი ნამუშევარი და კარავაჯოს „გამარჯვებული აპური“.

**ღია:** ყოველდღე – 11.00-18.00.

**ბილეთის ფასი:** 10€

Matthäikirchplatz



## ყველაზე ავანგარდული სამუზეუმო შენობა

როტული მოსაძებნია ანალოგი ქვეყნისა, რომელმაც თავის მიერ წამოწყებულ ომში დამარცხების შემდეგ ასე კარგად მოახერხა გაეაზრებინა დაშვებული შეცდომის ტვირთი. გერმანელთა მიერ ფაშიზმის სამარცხვინო წლების გააზრების საუკეთესო მაგალითად ამ ჯერ კიდევ აქტუალური პრობლემის მიმართ არა მხოლოდ მათი თანამედროვე პოლიტიკა, არამედ ებრაული მუზეუმიც შეიძლება ჩაითვალოს, რომელიც ბერლინის ერთ-ერთი აუცილებლად სანახავი ადგილია. მუზეუმის შექმნის იდეა აღმოსავლეთ ბერლინში დაიბადა, თუმცა საბოლოო სახე გერმანიის გაერთიანების შემდეგ მიიღო.

მუზეუმში, სადაც ებრაელი ერის ისტორია, გერმანელი და, კერძოდ, ბერლინელი ებრაელების მიერ განვლილი როტული გზა იქნებოდა ნაჩვენები, არაერთ დისკუსიას იწვევდა. დღეს



## თუნუქი აჯადილი

**ზიზზავიანი ნაგებობა, რომელიც XVIII საუკუნის სასამართლო კალათაზეა მიჯნავს, ამერიკელი დანიელ ლიბასკინდის ფანტაზიის ნაყოფია.**



ამ სივრცეში წარმოდგენილი ექსპოზიციები გერმანიის ტერიტორიაზე ებრაული თემის განსახლების ისტორიას ასახავს ანტიკური ხანიდან თანამედროვეობამდე.

მუზეუმში 2001 წელს საზეიმოდ გაიხსნა ცნობილი პიანისტის და დირიჟორის, დანიელ ბარენბოიმის კონცერტით. გარკვეულწილად ის 1938 წელს განადგურებული ებრაელთა მუზეუმის მემკვიდრეა, რომელიც ბერლინში მდებარეობდა და ნაცისტებს ემსხვერპლა; მისი კოლექციიდან, პრაქტიკულად, არაფერი გადარჩა.

მუზეუმის შენობა რამდენიმე ნაწილისგან შედგება. ძირითადი კოლექცია ამერიკელი არქიტექტორის, დანიელ ლიბასკინდის მიერ აგებულ შენობაშია განთავსებული. მისმა მშობლებმა, პოლონელმა ებრაელებმა, ჰოლოკოსტი გამოიარეს.

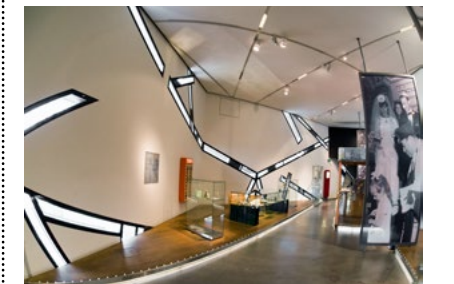

გერმანიაში ებრაული თემის ასეული წლის ცხოვრების შესახებ ექსპოზიციას სიმწვავესა და დამატებით აქცენტებს თვით კედლები სძენს.

მუზეუმის ერთიანი აგებულება ებრაულ-გერმანული ურთიერთობების თავისებურებებს სიმბოლურად ასახავს: დატეხილი ხაზები, პირდაღებული განაკვეთები, ცარიელი სივრცეები. კულმინაცია კი არის ჰოლოკოსტის კლაუსტროფობიული კოშკი, ცივი ბეტონის „ტომარა“, სადაც ცოტა დამთავლიერებელს თუ შეუძლია ორ წუთზე მეტი გაატაროს.

**ღია:** ორშაბათი – 10.00-22.00,

სამშაბათი-კვირა – 10.00-20.00.

**ბილეთის ფასი:** 8€

Lindenstraße 9-14



## BODE-MUSEUM

**ევროპული ქანდაკება და მონეტები მთელი მსოფლიოდან**

სახელგანთქმული ხელოვნებათმცოდნის, ვილჰელმ ბოდეს სახელობის მუზეუმში ინახება რენესანსის ეპოქის სკულპტურები (შედევრთა შორისაა დონატელოს „მადონა პაციდან“, კანოვას მარმარილოები).

ბიზანტიური ხელოვნების კოლექცია III-XV საუკუნეებს მოიცავს. განსაკუთრებით შთაბეჭდავია რელიგიური



დანიშნულების ნივთები, მათ შორის, სპილოს ძვლისგან გამოთლილი მინიატურის შედეგები, მოზაიკური ხატები. აქვეა ადრექრისტიანული რომაული სარკოფაგებიც.

ნუმისმატიკური კოლექცია 4000 მონეტას და მედალიონს მოიცავს, აქვე დაცულია სხვადასხვა დროს ფულის ერთეულად გამოყენებული ნივთები, საბეჭდავები და მედელები.

**ღია:** ყოველდღე – 10.00-18.00.

**ბილეთის ფასი:** 10€

Am Kupfergraben







ADLON KEMPINSKI

ბერლინის შუაგულში, მის სავიზიტო ბარათად ქვეყნის ბრანდინგის კარიბჭის შორიხლოს მდებარე სასტუმრო, რომელიც ვერ კიდევ 1907 წლიდან იღებს სტუმრებს, დახვეწილი სტილითა და ელევანტურობით გამოირჩევა.

განსაკუთრებულია აქაური მასპინძლობა და მომსახურება.

სასტუმროშივე განთავსებული სამი რესტორანი – მათ შორის, მიშლენის ორი ვარსკვლავის მფლობელი Lorenz AdlonEsszimmer-ი და მოდური იაპონურ-ტილიანდური Sra Bua, რომლის საქმიანობასაც ტიმ რაუე (Tim Raue) უძღვება – ნებისმიერი გემოვნების, თვით ყველაზე ჭირვეულ



სტუმარსაც ალაფრთოვანებს. Adlon Spa მართლაც რომ მიწიერი სამოთხეა დასვენებისა და გაჯანსაღების მსურველთათვის.

სტანდარტული ნომრის ფასი: 240€-დან

Unter den Linden 77

DAS STUE

Das Stue-მ, რომლის შენობაში გასული საუკუნის 30-იან წლებში დანიის სამეფოს საელჩო მდებარეობდა, უწინდელი დიდებული იერი ესპანელი დიზაინერის, პატრისია ურკუიოლას (Patricia Urquiola) წყალობით დაიბრუნა.

დღეს უკვე მოდურ ამ სასტუმროში დაბინავების უამრავი მიზეზი არსებობს – იქნება ეს თეთრად მზინავი სპა, Tiergarten-ზე გამავალი ნომრები, სამსართულიანი სამკითხველო დარბაზი თუ მიშლენის ვარსკვლავით დაჯილდოებული ადგილობრივი კონცეპტუალური რესტორანი, რომლის მენიუს შედგენაც კატალონიელ შემსარეულ პაკო პერესს (Paco Pérez) აქვს მინდობილი.

სასტუმროდან ბერლინის ყველა ღირსშესანიშნაობა ორ ნაბიჯზეა, ოთახებში



კი დურბინდებიც დაგხვდებით, რათა ბერლინის სახელგანთქმული ზოოპარკის ბინადრებსაც უკეთესად ადევნოთ თვალი უშუალოდ ნომრის ფანჯრებიდან.



სასტუმროს ბარში სასმელების ჩამონათვალი ვისკისა თუ კონიაკის ისეთ უჩვეულო დასახელებებს მოიცავს, როგორსაც გერმანიის დედაქალაქში სხვაგან ვერსად გაუსინჯავთ გემოს.

სტანდარტული ნომრის ფასი: 230€

Drakestraße1,Tiergarten



THE 25HOURS HOTEL BIKINI

ეს სასტუმრო ზუსტად ისეთივე მრავალფეროვნებით გამოირჩევა, როგორც თავად გერმანიის დედაქალაქი. The 25hours Hotel Bikini ბერლინის დასავლეთ ნაწილში მდებარეობს და დილიდან დაღამებამდე ფუტკრის სკავით დულს სიცოცხლით.

დიზაინერ ვერნერ აისლინგერის (Werner Aisslinger) მიერ შექმნილ ამ კოსმოპოლიტურ სივრცეში ყველაფერი ბუნებისა და კულტურის კონტრასტების თამაშზეა აგებული.



შესანიშნავი რესტორნის, ბარის, ღია ტერასისა და იქიდან დანახული ბერლინის დაუვიწყარი ხედების გამო აქაურობას არა მხოლოდ უშუალოდ დაბინავების მსურველი სტუმრები ეტანებიან. სასტუმროს საუკეთესო სივრცე აქვს საქმიანი შეხვედრებისათვის.



NENI RESTAURANT

NENI ის კულინარიული მოზაიკაა, რომელიც ერთმანეთის გვერდიგვერდ ითავსებს სპარსული, არაბული, ებრაული, თურქული, ესპანური, გერმანული და ავსტრიული სამზარეულოების გავლენას.

თავისთავად, ე. წ. Haya Molcho-ს კონცეპტუალური მდგომა ცოტ-ცოტა ყველაფრის გასინჯვის შესაძლებლობას ითვალისწინებს და სხვადასხვა ხალხთა სამზარეულოების მრავალფეროვანი კერები სრულიად ბუნებრივად იკავებს ადგილს ერთსა და იმავე სუფრაზე.

MONKEY BAR

The Top Floor Monkey Bar-ის ღია ტერასაზე ჯდომა ერთი სიამოვნებაა.



აქ სტუმრებს სპირტიანი სასმლისა და სხვადასხვა ქვეყნის საუკეთესო ღვინოების ფართო არჩევანს სთავაზობენ. აქაური დივეი და ცოცხალი მუსიკის მრავალფეროვანი პროგრამა მთელ ბერლინშია ცნობილი. ადგილების დაჯავშნა წინასწარ ჯობია.

WOODFIRE BAKERY

ახალგაზომცხვარი პურისა თუ ფუნთუშეულის სურნელით მთელი შენობაა გაჟღერებული. საცხობში ასევე იყიდება ფუმფულა ფუნთუშები, ხელით ნადღვები კარაქი, სუფთა რძით მომზადებული ყველი და შინაურული მურაბები. სტანდარტული ნომრის ფასი: 145€ budapester str. 40



SIR SAVIGNY HOTEL

სასტუმროს თითოეული ნომრიდან დაუვიწყარი ხედები ხელსაყრელია მოჩანს. ოთახები დღევანდელი ურბანული გარემოს ნებისმიერი მოთხოვნის გათვალისწინებითაა აღჭურვილი: ხელნაკეთი ავეჯიდან დაწყებული და კითხვისთვის მოსახერხებელი მაგიდისა თუ კედლის სანათებით დამთავრებული. აქაურ, მართლაც რომ

მეფურად განიერ საწოლში მოსვენება კი ერთი სიამოვნებაა.

თანამედროვე და თან უაღრესად არისტოკრატიული ეს სასტუმრო შეუდარებელია თავისი დახვეწილობით; გამორჩეულია სასტუმროს სამზარეულოც, რომლის ხორციანი კერძები პირდაპირ აბერდინიდან ჩამოტანილი ნედლეულისაგან მზადდება.

ნომრის ფასი: 200€-დან Kantstrasse 144, Charlottenburg



THE DUDE

დიდი იშვიათობაა მინიატურულობისა და ფუფუნების ამგვარი უზადო შეხამება! სასტუმროში სულ 27 ნომერია, მაგრამ ის სტუმრებს ვერ აუდის. შენობა მეცხრამეტე საუკუნის ტიპური ქალაქური ნაგებობაა და სრულიად ესადაგება ბერლინისთვის დამახასიათებელ მსუბუქ იუმორს. ყველა ნომერიც ხაზგასმულად რეტრო სტილის ანარეკლს ატარებს – რკინის საწოლებითა თუ ძველბურთი იერის მქონე პირსაბან-აბაზანებით. სადღეღამისო შინაურული სამზარეულოს წყალობით, საუზმობის მკაცრად დადგენილი დრო არ



არსებობს; რაც შეეხება სადილ-ვახშამს, პირველ სართულზე Brooklyn Beef Club-ია გახსნილი, სადაც უგემრიელეს სტიკსა და ვისკისა თუ ღვინის იშვიათ სახეობებს შემოვთავაზებენ. რაც შეეხება ვისკის, აქ ამ სასმლის 180 სახეობა გელოდებათ.

სტანდარტული ნომრის ფასი: 230€-დან

KöpenickerStrasse 92, Mitte



SOHO HOUSE

სასტუმროში სხვადასხვა ზომისა და სტილის 65 ნომერი და 20 საგანგებო აპარტამენტი. შენობის ბოლო სართულზე ღია აუზი, საუცხოო ბარი, რესტორანი და საცეკვაო მოედანი განთავსებული. გასული საუკუნის 20-იანი წლების სტილში მოპირკეთებული ეს შენობა, რომელიც ბერლინის ერთ-ერთ ხალხმრავალ გზაჯვარედინს გადაჭყურებს, 2010 წელს ქალაქის გა-

მორჩეულად მდიდრულ სასტუმროდ გარდაიქმნა. საგულისხმოა მისი ისტორიაც: თავდაპირველად აქ ერთი ებრაული ოჯახის კუთვნილი სავაჭრო ცენტრი მდებარეობდა, ვიდრე ნაცისტებმა არ ჩამოართვეს, ხოლო მერე კომუნისტებმა არ ჩაიგდეს ხელთ. დღეს კი ეს უკვე Mitte-ს უბნის ყველაზე მოდური ადგილია, სიძველისა და თანამედროვეობის ერთმანეთთან ოსტატურად შეხამებულ გარემოში.

იქვეა ბერლინის საუკეთესო კონცეპტუალური მაღაზია, მცირე კინოთეატრი და, აგრეთვე, ბარით აღჭურვილი სამკითხველო, რომ აღარაფერი ვთქვათ მთელ ბერლინში ცნობილ Cowshed spa-ზე.

Soho Berlin-ი მისი მესაკუთრე ჯგუფის პირველი და ჯერჯერობით ყველაზე დიდი პროექტია გაერთიანებული სამეფოს საზღვრებს გარეთ.

ამ დასახელების პირველი სასტუმრო 1995 წელს გაიხსნა თავად ლონდონის სოპოს უბანში, დღეს კი მას უკვე 18 ფილიალი აქვს მსოფლიოს სხვადასხვა კუთხეში.

ნომრის ფასი: 250€-დან Torstraße 1





## VOYAGER რეალური აქრობები

- 1 Berliner Dom (Am Lustgarten)** – მთავარი პროტესტანტული ტაძარი ის ნაგებობაა, საიდანაც ბერლინის შესწავლა უნდა დაიწყოთ, მით უმეტეს, რომ წელს რეფორმაციის 500 წლის იუბილე აღინიშნება. ტაძრის წინ ბერლინელების საყვარელ მდელზე – Lustgarten-ზე შეგიძლიათ წამოწვეთ და დაისვენოთ, ვიდრე „მუზეუმების კუნძულზე“ გადახვალთ.
- 2 Neues Museum (Bodestraße 1-3)** – თუ მხოლოდ ერთი დღე გაქვთ ქალაქის გასაცნობად და მუზეუმებიდან ერთი უნდა შეარჩიოთ, დაუფიქრებლად წადით „ახალ მუზეუმში“ ეგრეთ წოდებული „ბერლინური მწვანე თავის“ – ნეფერტიტის სახელგანთქმული ბიუსტის სანახავად. აუცილებლად ნახეთ პლატონის ხელნაწერებიც.
- 3** შემდეგ **Gendarmenmarkt-ისკენ** – ბერლინის ყველაზე ლამაზი მოედნისკენ გაისეირნეთ, დატკბით ჰარმონიული არქიტექტურული ანსამბლით, რომლის ცენტრში საკონცერტო დარბაზია, ხოლო გარშემო – გერმანული და ფრანგული კათედრალური შენობები. შეიძლება ბედმა გაგიღიძობოთ და ღია ცივ ქვეშ კლასიკური მუსიკის საღამოზეც ამოყოთ თავი.
- 4** გზა **Holocaust-Mahnmal-ისკენ** განაგრძეთ: ჰოლოკოსტის მსხვერპლთა მემორიალის მიწისზედა ნაწილი 2711 ცალი ბეტონის ფილაა, რომლებიც სამი საფეხბურთო მოედნის ტოლ მანძილზეა განლაგებული. ეს ძეგლი შემზარავად დიდებულია.
- 5** აქედან სულ მცირე მანძილის დაშორებით **Ebertstraße-ს** გაუყვებით და ბერლინის ყველაზე მთავარი ღირსშესანიშნაობის, Brandenburger Tor-ის (ბრანდენბურგის კარიბჭე) წინ აღმოჩნდებით. ბერლინის კედლის დანგრევის შემდეგ ის გერმანული ერთიანობის სიმბოლოდ იქცა.
- 6** განაგრძეთ გზა **Reichstag-ისკენ (Platz der Republik 1)** – გერმანული დემოკრატიის მრავალტანჯული ბურჯის შენობა ბრიტანელმა ნორმან ფოსტერმა აღადგინა და ნაგებობას ახალი ეფექტური, შუშისა და ფოლადის გუმბათი დაადგა. შეგიძლიათ გუმბათზე ახვიდეთ და ქალაქის შესანიშნავი პანორამით დატკბეთ.
- 7 Zoo (Hardenbergplatz 8)** – უძველესი და სახელგანთქმული გერმანული ზოოპარკისკენ გზა ტირგარტენის გავლით განაგრძეთ. ზოოპარკი 1844 წელს გაიხსნა და დღემდე მსოფლიოში ერთ-ერთ საუკეთესოდ ითვლება.
- 8 Bikini Berlin (Budapester Str. 38-50)** – საუკეთესო ადგილია ბერლინური შოპინგისათვის. ცენტრის არანტრადიციული კონცეფცია მას გერმანიის დედაქალაქის ყველა სხვა სავაჭრო ცენტრისაგან გამოარჩევს. აქ ნახავთ ბრენდებს, როგორცაა: Samsøe & Samsøe, Am+Aspesi, Artek Conceptstore, Ikomo, Labo.Art, Manila Grace, Kraft, Goldfisch, Lufa, Mabba, Mammut, Vans, Closed, Carhartt, Teufel, Gant, აგრეთვე, ძალზე პოპულარული სათვალეების მარკის, Mykita-ს უახლეს კოლექციას.
- 9 Monkey Bar (Budapester str. 40)** – ბერლინური დღის დასასრულს Monkey Bar-ის ღია ტერასაზე ჯდომა ერთი საიმედოებია. ის The 25hours Hotel Bikini-ს ბოლო სართულზე მდებარეობს. აქ საუკეთესო კოქტეილების და ღვინოების ფართო არჩევანია. დიჯეი და ცოცხალი მუსიკის მრავალფეროვანი პროგრამა მთელ ბერლინშია ცნობილი. ვახშამი შეგიძლიათ ბარშივე შეუკვეთოთ მეზობელი რესტორნის – Neni-ს უგემრიელესი მენიუდან.

რეალური აღნიშნული მოქმედებით VOYAGER-ის რუკაზე.



### ტაქსი აეროპორტიდან

ორივე აეროპორტიდან (Tegel, Schönefeld) ქალაქის ცენტრამდე არც ისე დიდი მანძილია, ამიტომ გონივრულია, ტაქსით წახვიდეთ, მით უმეტეს, თუ ორი ან სამი ადამიანი ერთად მგზავრობთ. ყველა ტაქსიში შესაძლებელია საკრედიტო ბარათით გადახდა. ფეხის ქირის დატოვება სავალდებულო არ არის, მაგრამ მასზე არც უარს გეტყვიან. მძლოლი აუცილებლად გადმოვა მანქანიდან და თქვენი ბარგის გადმოსატანად საბარგულს გააღებს.

**Tegel-იდან:** 10 კმ, 20-30 წუთი, 20-25€  
**Schönefeld-იდან:** 22 კმ, 40-50 წუთი, 35-40€

### მატარებელი აეროპორტიდან

Tegel-ის აეროპორტიდან ქალაქის ცენტრამდე სარკინიგზო ხაზი არ არის, Schönefeld-ს კი სარკინიგზო სადგური აქვს, საიდანაც შეგიძლიათ რეგიონული მატარებლით, აეროპორტის ექსპრესით იმგზავროთ RE7 და RB14 ხაზებზე, ასევე, S-Bahn-ის S9 და S45 ხაზებზე.

**აეროპორტის ექსპრესი, RE7 და RB14** – მგზავრობის ხანგრძლივობაა 30 წუთი, გადის ყოველ 20 წუთში ერთხელ, 04.40-იდან 23.20-მდე; **ფასი:** 3.20 €

**S-Bahn S9 (ქალაქის ცენტრამდე) ან S45 (Südkreuz-მდე)** – 45 წუთი, ყოველ 20 წუთში ერთხელ, 04.00-იდან 00.30-მდე; **ფასი:** 3.20€

### ავტობუსი აეროპორტიდან

რადგანაც Tegel-ის აეროპორტს მატარებლის სერვისი არ აქვს, შეგიძლიათ ისარგებლოთ TXL Express ავტობუსით, რომელიც Alexanderplatz-ამდე მიდის (გზაში რამდენიმე გაჩერებით). **ის მგზავრობას 40-45 წუთს ანდომებს, გადის ყოველ 7-20 წუთში ერთხელ, 04.30-00.00; ფასი:** 2.60€

### ტაქსი ბერლინში

ბერლინში 7000 ტაქსია და ყველა კრემისფერი. მანქანის თავზე დამაგრებული ნიშანი ადვილად შესამჩნევია შორი მანძილიდანაც კი, რადგან ფერებს იცვლის. ქალაქში მრავალი კატეგორიის ტაქსია, ადვილად შესაძლებელია ქუჩაში ტაქსის გაჩერებაც. როცა ბერლინელი მარტო მგზავრობს, ტაქსის მძღოლის გვერდით იკავებს ადგილს, ძირითადად, თანასწორობის ხაზგასასმელად. მგზავრობის საფასურის გადახდისას თანხას ამრგვალებენ და აყოლებენ ფრაზას: „Das stimmt so“, რაც ნიშნავს: „ხურდა დაიტოვებ“. ბარგი-სათვის დამატებითი გადასახადი არ არის.

**მინიმალური ფასი:** 4€, **საშუალო ფასი:** 8€-15€.

**ფეხის ქირა:** მთლიანი თანხა დაამრგვალებთ, ან 1-5€ დაუმატებთ.

### U-Bahn და S-Bahn

ბერლინი ზემოწვებით დაფარულია სატრანსპორტო ქსელით, რომელსაც U-Bahn ჰქვია. მის ათ ხაზზე 173 სადგურია. S-Bahn-ის 328-კილომეტრიან ქსელში 15 ხაზზე 166 სადგურია, ორბიტული ხაზით, რომელიც ბერლინის ცენტრს ურტყამს წრეს. **მუშაობის განრიგი:** ყოველდღიურად 04.00-იდან 01.00-მდე, ყოველ 4-15 წუთში ერთხელ; **ბილეთის ფასი** (U-Bahn/S-Bahn) – ზონა AB: 2.70€, **დღის ბილეთი:** 7€; **Berlin CityTourCard:** 17.50€-39.50€ (48-საათიანიდან 6-დღიან ბილეთამდე).

### AMPELMÄNNCHEN

ასეთი შუქნიშნები აღმოსავლეთ ბერლინში 1960-იან წლებში გამოჩნდა. ლეგენდა გვიამბობს, რომ მის დიზაინერს ჩალის ქუდით დამშვენებული გენერალური მდივნის, ჰონეკერის ფოტოსურათის ხილვის შემდეგ შთაგონება ეწვია და ასე გაჩნდა Ampelmännchen – ადამიანი-შუქნიშანი.

კედლის დანგრევის მერე მისი ჩვეულებრივი შუქნიშნებით ჩანაცვლება მოისურვეს, მაგრამ Ampelmännchen-ის დასაცავად საზოგადოებრივი მოძრაობა დაიწყო.



დღის შვიდ საათსა და თერთმეტ საათს შორის მისალმების შემხვედრს „Guten Morgen“ (დილა მშვიდობისა) უთხარით, შემდეგ, დღის სამ საათამდე – „Guten Tag“ (დღე მშვიდობისა), დღის ხუთი საათის მერე – „Guten Abend“ (საღამო მშვიდობისა). მთელი დღისა და საღამოს განმავლობაში დასამშვიდობებლად შეგიძლიათ თქვათ „Auf Wiedersehen“ (ნახვამდის), ხოლო „Gute Nacht“-ის გამოყენებით ერთმანეთს მხოლოდ ოჯახის წევრები და ახლო მეგობრები ემშვიდობებიან, ისევე როგორც იტალიური სიტყვით „Ciao“ – მას ბერლინელები ხშირად ამბობენ. „Tschüß!“ კი ნიშნავს: „შეხვედრამდე!“



ამიტომაც ეს სიმბათიური შუქნიშნები ტრანსპორტის ნაკადს მთელ ქალაქში დღესაც არეგულირებს.

ის არის სიმბოლო ე. წ. ოსტალგიისა (სევდა გერ-ის მიმართ; სიტყვი-საგან OST – აღმოსავლეთი).

ადამიანი-შუქნიშანი შესანიშნავი სუვენირიცაა: არსებობს მაღაზიები (www.ampelmann.de), რომლებიც ყიდნიან ჩანთებს, სამაგრებსა და მაგნიტებს ამ სიმბოლოს გამოსახულებით.

ეს მშვენიერი გამოსავალია, როცა არ იცი, გერმანიაში მოგზაურობიდან მეგობრებს საჩუქრად რა ჩამოუტანო.

### ყავისფერი დათვი

ყავისფერი დათვი, შუასაუკუნეებიდან მოყოლებული, ბერლინის თილისმაა. ოდესღაც ეს ჰერალდიკური სიმბოლო ახლა გაერთიანებული დედაქალაქის ყველა ოფიციალურ დროშაზეა გამოსახული. მას იყენებენ რეკლამებსა და არტისტულ პროექტებში, კინემატოგრაფიაშიც კი – ბერლინის კინოფესტივალის მთავარი პრიზი ხომ ოქროს დათვია.



ბერლინში კონტინენტური კლიმატია, ცივი ზამთრით, ტემპერატურა ხშირად -15°C-მდე ეცემა. გაზაფხულზე საშუალო ტემპერატურა დაახლოებით 10°C-ია. ხანდახან, ალდგომამდე რამდენიმე დღით ადრე, ქალაქში ადრეული, ხანმოკლე გაზაფხული დგება და ტემპერატურა 25°C-მდე იმატებს. ზაფხულობით კი მზურავლე დღეებში თერმომეტრი 35°C-ს აჩვენებს. შემოდგომა ბევრად სასიამოვნოა, მაგრამ ოქტომბრის ბოლოს მოულოდნელად სრულდება. **მზის ამოსვლა და მზის ჩასვლა:** მარტი – 06.30-18.30, ივნისი – 05.00-21.30. **სასაათო სარტყელი:** GMT/UTC+1 GMT/UTC+2 (ზაფხულში)

### წყალსაქარები

ძველმოღერი წყალსაქარები საინტერესო სანახავია და უამრავ ქუჩაზე წააწყდებით, განსაკუთრებით ბერლინის დასავლეთ ნაწილში. ეს ისტორიული და პოპულარული რელიკვიები ჯერ კიდევ მუშაობს და ბერლინელები მათ მშვენივრად იყენებენ.



## VOYAGER კომენტარი

### რის გაკეთება არ შეიძლება ბერლინში

- დაგვიანება.** ბერლინელები ძალიან პუნქტუალურები არიან და სხვებისგანაც იმავეს ელოდებიან. რაც მთავარია, წინასწარ დარეკვას და გაფრთხილებას იმის შესახებ, რომ აგვიანებთ, პატივისცემად ჩავითვლიან და დააფასებენ.
- ფულის დემონსტრაციულად ხარჯვა.** ბერლინელები ხელმოშვებები არიან და ფასების სხვადასხვაობას გულმოდგინედ აკვირდებიან.
- ზედმეტი სიმორცხე.** საკუთარი აზრის დაცვა უნდა შეეძლოს. ბერლინი ერთგვარი ურბანული ჯუნგლებია და სიმორცხვეს შესაძლოა სიმხდალის ინტერპრეტაცია მიეცეს. აქ შშიშარა ადამიანების ადგილი არ არის. ამის გათვალისწინებით, უმნიშვნელო წვრილმანის გამო ბოდიშის მოხდას სისუსტედ ჩავითვლიან. ბერლინელებში პრუსიული მეტყვიანობა და სიმტკიცე ბატონობს.
- თითების გატკაცუნება მიმტანის მოსახლეობად.** ეს უკიდურესი უხეშობაა და იგივე შეიძლება ითქვას, თუ მიმტანს დაუთხაბთ: „Fraulein!“ ან „Jungherr!“: უბრალოდ, შეგიძლიათ თქვათ „Hallo!“ და ხელი დაუქნით – მიმტანი აუცილებლად დაგინახავთ.
- შეხვედრის გაუქმება უკანასკნელ წამს.** ადგილობრივები ძალიან მოწესრიგებულები არიან. საქმიანი შეხვედრის ბოლო მომენტში გაუქმება გამოუსწორებელი შეცდომაა.
- რიგში დგომის წესების დარღვევა.** გაუგონარი საქციელი და „მომაკვდინებელი ცოდვა“.
- მოწვევა იქ, სადაც ეს ნებადართული არ არის.** ბერლინელები მძიმეწონიანი მწველები არიან და წარმატებულად აუარეს გვერდით თამბაქოს მოხმარების საწინააღმდეგო კანონს. აქ უამრავი ადგილია, რომელიც მწველებების მიმართ სავსებით „ტოლერანტულია“.





საუკეთესო მომსახურებისა და ბაშორჩაული ბარამოს ბათვალის-ხინაით, 2015 წელს შეიქმნა და ააჯილდოეს მიშლანის ვარსკვლავით.



## HORVÁTH

არტისტული მემკვიდრეობა

რესტორანს დიდი ხნის ისტორია აქვს: ის ვერ კიდევ 1918 წელს იღებდა სტუმრებს, ხის პანელებით გაწყობილ ამ მყუდრო გარემოში მხიარული სიცილი და ღრმამზროვანი ფილოსოფიური საუბრები ისმოდა. დროის გატარება აქ ისეთ ხალხს უყვარდა, როგორებიც იყვნენ: ენდი უორჰოლი, რაინერ ვერნერ ფასბინდერი თუ ოტო ზანდერი და, სხვათა შორის, ბერლინში ყოფნისას დევიდ ბოუიც აქაურობას ანიჭებდა უპირატესობას. 2005 წელს რესტორანი სრულიად განაახლეს ედით ბერლინგერმა და დიტმარ შრაიგერმა და მას ავსტრიელი პოეტის, ოდონ ფონ ხორვატის სახელი დაარქვეს.

2010 წელს შეფ-მზარეულად აქ სებასტიან ფრანკი (Sebastian Frank) მოვიდა და, სწორედ მისი ოსტატობის წყალობით, რესტორანმა სულ რაღაც ერთ წელიწადში საყოველთაო აღიარება მოიპოვა. მოგვიანებით ფრანკი აქაურობის მეპატრონეც გახდა და მას მერე რესტორანი ერთ-ერთ საუკეთესოდ ითვლება მთელ ბერლინში.

**შეფის მენიუ:** 99.129€; **ღიაა:** სამშაბათი-კვირა – 18.30-22.30, ორშაბათს დაკეტილია.

Paul-Lincke-Ufer 44A



## BIEBERBAU

რეგეტარანული

2015 წელს მიშლენის ვარსკვლავით დაჯილდოებულ ამ რესტორანში გერმანული სამზარეულოს ვეგეტარიანელებზე გათვლილი უგემრიელესი კერძები დაუვიწყარ შთაბეჭდილებას ტოვებს სტუმრებზე.

**სადილი 2 პერსონაზე:** 75€-დან;

**ღიაა:** ორშაბათი-პარასკევი – 18.00-24.00, შაბათს და კვირას დაკეტილია.

DurlacherStraße 15



## NOBELHART&SCHMUTZIG

ნორდული კულინარიით შთაგონებული

ბარი, რომელიც მიშა შოფერის (Micha Schaefer) სამზარეულოს გარს არტყია, მისი ათკერძიანი სადგესტაციო მენიუსთვის იდეალური სცენაა. ნორდული კულინარიით შთაგონებულ მენიუში მთავარი აქცენტი ადგილობრივ ინგრედიენტებზეა გადატანილი. კერძები სათუთადაა შესამებული რესტორნის მფლობელისა და მასპინძლის, ბილი ვაგნერის (Billy Wagner) მიერ დაყენებულ ღვინოებთან; ის ბერლინის ერთ-ერთ საუკეთესო სომელიედაა მიჩნეული.

აქ ყველა სტუმარს მისთვის შესაფერის მენიუს სთავაზობენ. 2015 წელს რესტორანს მიშლენის ვარსკვლავი მიენიჭა.

**შეფის მენიუ:** 95€

**ღიაა:** სამშაბათი-შაბათი – 18.30-02.00

Friedrichstraße 218



## FRÜHSAMMERS RESTAURANT

თანამედროვე ვეროპული

ეს მოდური რესტორანი „გრუნვალდის საჩოგბურთო კლუბის“ კუთვნილ ისტორიულ ვილაშია გახსნილი. საუკეთესო აღმოსავლურ და ხმელთაშუა ზღვის აუზის კერძებს აქ 2015 წელს მიშლენის ვარსკვლავით დაჯილდოებული შეფ-მზარეული სონია ფრუზამერი შემოგთავაზებთ. რესტორანი ღვინოების დიდებული არჩევანითაცაა ცნობილი.

**სადილი 2 პერსონაზე:** 75€-დან

FlinserbergerPlatz 8



## LOKAL

ადგილობრივი ინგრედიენტები

ეს ბერლინური რესტორანი პირველი იყო ქალაქში, რომელიც კერძებში ყველა შესაძლებელ ინგრედიენტებს იყენებდა. განსაკუთრებულ ყურადღებას ადგილობრივ სურსათს აქცევენ. სადა და ხალასი რესტორანი უპრეტენზიო სემონური მენიუთი და მსუბუქი ატმოსფეროთი მაშინვე დაიპყრობს თქვენს გულს. გახსნიდან ექვსი წლის შემდეგაც კი ის სანიმუშოდ თანამედროვეა და ნამდვილი გერმანული კულინარიის მაგალითია. **ღიაა:** ყოველდღე – 17.00-24.00

Linienstraße 160



## BOCCA DI BACCO

იტალიური

ცნობილ ადამიანთა თავშეყრის ადგილად ქცეული ეს იტალიური რესტორანი სტუმრებს საუკეთესო სამზარეულოსა და ტოსკანური ნუგბარის დიდ არჩევანს სთავაზობს. აქვეა მდიდარი ენოთეკაც, სადაც სახელგანთქმული იტალიელი მეღვინეების ხუთასზე მეტი დასახელების ღვინო ინახება. მაგიდა აუცილებლად წინასწარ დაჯავშნეთ.

**ღანჩი:** 22€-დან, **ა ლა კარტი:** – 36€-დან. **ღიაა:** ორშაბათი-შაბათი – 12.00-24.00, კვირას და დასვენების დღეებში – 18.00-24.00

Friedrichstraße 167/168

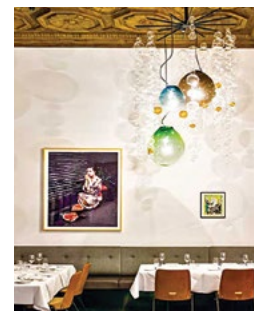

## RICHARD

ფრანგული

ამ რესტორნის მენიუ საუკეთესო ფრანგული კერძების მრავალფეროვნებით იწონებს თავს. ფრანგული გამოცდილებითვეა ნაკარნახევი ყოველთვის ე. წ. prifixe მენიუც, რომელიც დიდი არჩევანით გამოირჩევა. 2015 წელს მიშლენის ვარსკვლავით დაჯილდოებულ რესტორანში სტუმრებს გამორჩეულად თანამედროვე გარემო და ამაღლებული განწყობა დახვდებათ. აქ სტუმრობას განსაკუთრებით ვეგეტარიანელებს ვურჩევთ.

**სადილი 2 პერსონაზე:** 60€; **ღიაა:** სამშაბათი-შაბათი – 19.00-24.00, ორშაბათს და კვირას დაკეტილია.

KöpenickerStraße 174



## BANDOL SUR MER

ფრანგული

მეფურ სუფრას გთავაზობთ ქალაქის შიგ შუაგულში, მუდამ ხალხმრავალ ტორშტრა-სებზე მდებარე ეს ფრანგული რესტორანი, რომელიც ყველაზე ჭირვეული გემოვნების მქონესაც კი ალაფრთოვანებს. აქ შეგიძლიათ მიირთვათ ისეთი კლასიკური კერძები, როგორცაა foie gras თუ შინაური ღვინო. ზაფხულობით უკვე ქუჩაში გამოდგმულ მაგიდებთან მსხდომ სტუმრებს შეუძლიათ გამვლელ-გამომვლელსაც გააყოლონ თვალი. 2015 წელს რესტორანი მიშლენის ვარსკვლავით დაჯილდოვდა.

**სადილი 2 პერსონაზე:** 55€; **ღიაა:** ხუთშაბათი-ორშაბათი – 18.00-01.00, სამშაბათს და ოთხშაბათს დაკეტილია.

Torstraße 167



## EINSUNTERNULL

კლასიკური გერმანული

მიშლენის მფლობელი ეს რესტორანი მუდმივად ახალ კულინარიულ მიდგომებს ეძებს. კულინარიის „დიდების დარბაზში“ Einsuntennull-მა გამოჩენისთანავე გამოჩენილი ადგილი დაიკავა შეფ-მზარეულ ანდრეას რიგერის (Andreas Rieger) წყალობით. თანამედროვე, მოდურ რესტორანში, რომელსაც შიგ ჩაშენებული ერთიანად შუშის სამზარეულო გამოარჩევს, რიგერმა უმაღლესი ხარისხის ნედლეული მართლაც განუმეორებელი გემოსა და სურნელის მქონე კულინარიულ შედეგებად აქცია. გამოცდილი სომელიე და რესტორნის მეპატრონე ივო ებერტი (Ivo Ebert) პირადად შევირჩევთ თითოეული კერძისათვის შესაფერის ღვინოს. მენიუც იმდენად უჩვეულო შესამებების მაგალითია, ძნელია რომელიმე ცალკეულ სამზარეულოს მიაკუთვნო. **ღანჩი:** სამშაბათი-შაბათი – 12.00-14.00; **ვახშამი:** ორშაბათი-შაბათი – 19.00-22.30, კვირას დაკეტილია.

**ფასი:** 3-კერძიანი სადილი – 30€-დან, 10-კერძიანი ვახშამი – 119€-დან

HannoverscheStraße 1



## RUTZ

ღვინის ბარი

გემრიელი საჭმლისა და ხარისხიანი სასმლის მოყვარულთათვის აქ ორი სხვადასხვა სივრცეა: პირველ სართულზე შესანიშნავი ღვინის ბარი ეპატიუება სტუმრებს, მეორეზე – უკვე მიშლენის ვარსკვლავის მფლობელი რესტორანი, რომელიც ხმელთაშუა ზღვის აუზის სამზარეულოთა ცნობილი. ერთიანად მწვანეში ჩაფლული ღია ვერანდა ზაფხულობით ერთ-ერთი საუკეთესო ადგილია მთელ ბერლინში.

აქაური ვინოთეკა 800-ზე მეტი დასახელების რჩეულ ღვინოს ითვლის, რამაც ალბათ განაპირობა კიდევ აქაურობის მეპატრონისთვის, მარკო მიულერისთვის (Marco Müller) მიშლენის მეორე ვარსკვლავის მინიჭება.



მიულერისეული სამზარეულოც ასევე გამოირჩევა სიახლის მუდმივი ძიებითა და სამუდამოდ დასამახსოვრებელი სურნელებით.

**სადილი 2 პერსონაზე და 2 ჭიქა ღვინო:** 60€.

**ღიაა:** სამშაბათი-შაბათი – 16.00-23.00, კვირას და ორშაბათს დაკეტილია.

Chausseestrasse 8



## FISCHERS FRITZ

საუკეთესო თევზეული

გურმანთათვის ზედგამოჭრილი რესტორანი თევზეულისა და, ზოგადად, ზღვის ნობათის საუკეთესო კერძებითაა ცნობილი. ისტორიული Gendarmenmarkt-ის ხედის მქონე ამ რესტორანში სრულიად განსაკუთრებული განწყობა იგრძნობა. რესტორნის შეფ-მზარეული (Christian Lohse) ორგზისაა მიშლენის ვარსკვლავით დაჯილდოებული.

**ღიაა:** ორშაბათი-პარასკევი – 06.30-11.00, შაბათს და კვირას – 06.30-11.30, ვახშამი – 18.30-22.30.

**ვახშამი 2 პერსონაზე ჭიქა ღვინოთ:** 100€-დან

Charlottenstraße 49





5-CINCO BY PACO PÉREZ

აგანგარდული

სასტუმრო Das Stue-ში გახსნილი ეს რესტორანი სრულიად ავანგარდული, მრავალფეროვანი და გამაბრუებელი სურნელის მქონე უმაღლესი ხარისხის კერძებს შემოგთავაზებთ. Cinco თანაბრად დააკმაყოფილებს თქვენს ხუთივე გრძნობას და ეს ყველაფერი ესპანელი შეფ-მზარეულის, პაკო პერესის (Paco Pérez) უთუოდ ხელოვნებასთან ნაზიარები ოსტატობის შედეგია.

ღია: სამშაბათი-შაბათი - 18.30-22.00, კვირას და ორშაბათს დაკეტილია.

Drakestraße 1



PAULY SAAL

20-იანი წლების გლამური

სახელგანთქმული შეფ-მზარეული არან ანკერი ბერლინის ამომავალი ვარსკვლავია. მისი კულინარიული ხელწერა წვრილმანებისადმი ყურადღებას, მომზადების ერთიან სტილსა და ზღვის პროდუქტებზე აქცენტირებას მოიცავს. რესტორნის სივრცე, უზარმაზარი ჭერი და რაკეტის მასიური ქანდაკებით, თქვენზე წარუშლელ შთაბეჭდილებას მოახდენს.

აქაური ღვინოების სიაში მთელი მსოფლიოდან 600-ზე მეტი ღვინოა, ასე რომ, Pauly Saal-ში ექსტრავაგანტურ გურმანულ გამოცდილებას მიიღებთ.

სადილი 2 პერსონაზე ტიქა სასმლით: 80€; ღია: სადილი - 12.00-14.00, ვახშამი - 18.00-21.30

Auguststr. 11-13



მირჩავთ, გაბაღოთ და დააგმოვინოთ მთელი მისი 22-კარიანი მენიუ. შაფის მენიუს ფასი: 90€-დან.



MOGG

საუკეთესო ხორცეული

ყოფილი ებრაელი გოკონათა სკოლის შთამბეჭდავ მენიუმში მდებარე Mogg-ი გაზეთმა New York Times-მა, საუკეთესო ხორცის კერძების გამო, ნიუ-იორკული რესტორნების რანგში აიყვანა. ასევე გირჩევთ, დააგემოვნოთ უგემრიელესი ბრიოშე ტრიუფელის სოკოთი და კვერცხით.

სადილი 2 პერსონაზე: 55€-დან; ღია: ყოველდღე - 11.00-22.00

Auguststr. 11-13

LORENZ ADLON ESSZIMMER

ვეროპული

გურმანების დამფასებელი, მიშლენის ორი ვარსკვლავის მფლობელი ჰენდრიკ ოტო (Hendrik Otto) აცხადებს: „ჩემი მთავარი სურვილია, საკუთარი რეცეპტებით სხვადასხვაგვარი გრძნობები აღვძრა სტუმრებში, შევთავაზო მათ მოგზაურობა გემო-სურნელების სამყაროში... ამავე დროს, ნებისმიერ ჩემს კულინარიულ ქმნილებას ერთი უაღრესად პირადული თვისება გამოარჩევს: მე არა მარტო მგრძნობელობითი შთაბეჭდილებები შთამაგონებს, არამედ ის ძველი რეცეპტებიც, რომლებიც ოჯახიდან თუ მეგობრებისაგან ვაღმოგვცა. აქედან გამომდინარე, ვადაწყვეტ მნიშვნელობას ვანიჭებ ზედმიწევნით ზუსტი ინგრედიენტების შეხამებას და მომწოდებლებსაც დიდი სიფრთხილით ვირჩევ“.

სადილი 2 პერსონაზე: 75€-დან; ღია: სამშაბათი-შაბათი - 19.00-22.30, კვირას და ორშაბათს დაკეტილია.

Unter den Linden 77



SEMMLER - DAS RESTAURANT

კლასიკური

მარკუს ზემლერი (Markus Semmler), რომელიც უკვე 17 წელიწადია საუკეთესოთა შორისაა, 2011 წლიდან საკუთარ რესტორანსაც უძღვება (Semmler - Das Restaurant). მისი გამოსარჩევი ნიშანი კლასიკური ყაიდის კერძებია. კვირაში ოთხჯერ სტუმრებს აქ მრავალკერძიანი სადილით უმასპინძლებიან. სასადილო დარბაზში უაღრესად მყუდრო, შინაური გარემოა შექმნილი და იქაურობაც შესაბამისადაა გაწყობილი - ვთქვათ, ზემერისავე ბებიის ნაქონი ძველებური ჭურჭლის კარადით...

ღია: სამშაბათი-შაბათი - 17.00-22.00, კვირას და ორშაბათს დაკეტილია.

Sächsische Str. 7



BRASSERIE COLETTE

ფრანგული

გერმანიის ყველაზე ცნობილი შეფი ტიმ რაუე (Tim Raue) თავის ფრანგული სტილის რესტორანში Brasserie Colette ტრადიციულ, კლასიკურ კერძებსაც კი სრულიად ახლებურ პეწს მატებს. განსაკუთრებულად გემრიელია ტრიუფელებით გაწყობილი Croque Madame, ღორის ქონში შებრაწული ზღვის ქორჭილა და ასთაკვა ნესვით. ამ ყველაფერს მეტად მყუდრო გარემოში მოგართმევენ, სადაც პირველ რიგში, ერთ კედელთან ჩარიგებული ძველებური ჭურჭლის კარადები მოგხვდებთ თვალში.

ღია: ყოველდღე - 12.00-15.00, 18.00-23.00

Passauer Str. 5-7

VOYAGER კომენტარი

6500 რესტორნის და კაფეს არსებობა ბერლინში იმაზე მიგვანიშნებს, რომ ყველაზე პოპულარული ადგილების გარდა ვახშამისთვის მაგიდის დაჯავშნა არსად მოგიწევთ. საშუალო სტატისტიკური ბერლინელი 18.00-ზე ვახშამს. ოცდაათ წელს გაცილებული ბერლინელები, რომლებიც სამუშაოს მოგვიანებით ამთავრებენ, ჯერ სადმე ბარში იკრიბებიან, ვახშამს კი უფრო გვიან მიირთმევენ, თან სწრაფად. შუა ხნის და საშუალო ფენის ბერლინელები სასადილოდ გარეთ გადიან, ისინი ვახშამს და, ზოგადად, გემრიელად და ხარისხიანად კვების საკითხებს უფრო მეტ დროს უთმობენ.

GRILL ROYAL

საუკეთესო სტეიკი

ბერლინში ამ რესტორანმა სახელი გაითქვა, როგორც ვარსკვლავების საყვარელმა ადგილმა და სწორედ აქ შეგიძლიათ თვალი შეავლოთ ჯორჯ კლუნის, როცა ის ქალაქს სტუმრობს. უზარმაზარი და ელეგანტური დარბაზი მდინარე შპრეეს გვერდით, ხიდის ქვეშ ოსტატურადაა მიმალული. აქ გერმანული, ამერიკული და იაპონური ე. წ. დაძველებული სტეიკების მრავალფეროვნებაა. მათ ბერლინში „ბადალი არ ჰყავთ“. სადილი 2 პერსონაზე: 75€; ღია: ყოველდღე - 18.00-23.30

Friedrichstr. 105b



REINSTOFF - EDISON HÖFE BERLIN

კრეატიული

მიშლენის ორი ვარსკვლავისა და Gault&Millau-ს 18 ქულის მფლობელი რესტორანი ედისონის იმ ისტორიულ შენობაშია განთავსებული, სადაც რამდენიმე ათწლეულის წინ გერმანელები პირველ ვახშის ნათურებს ამზადებდნენ. ამ გამორჩეულ გარემოში შეფ-მზარეულმა დენიელ აშილესმა და ეკონომისტმა საბინ დემელმა მოგვიანებით გურმანთათვის განკუთვნილი რესტორანი გახსნეს, რომლის გარემოც დღეს ბერლინი უკვე წარმოუდგენელიც კია.



ისტორიული შენობის თავისებურებამ, ბერლინის შუაგულში მდებარეობამ და 2014 წელს საუკეთესო მზარეულად აღიარებული დენიელ აშილესის (Daniel Achilles) ამოუწერავმა ფანტაზიამ დროთა განმავლობაში რაინტოფი ბერლინის ყველაზე მიმზიდველ რესტორნად აქცია.

5 კერძიანი მენიუ: 110€-დან; ღია: სამშაბათი-შაბათი - 19.00-24.00, პარასკევს და შაბათს ღიაა - 12.00-13.30.

schlegelstraße 26c

LE PETIT ROYAL

თევზი

თანამედროვე ხელოვნების არაერთი ნიმუშით გაწყობილი Le Petit Royal-ი Mitte-ს უბანში მდებარე საყოველთაოდ ცნობილი Grill Royal-ის ფილიალია და ის ერთნაირად იზიდავს როგორც ხელოვნების ახალი მიმართულებების მოყვარულებს, ისე გემრიელი საჭმლის დამფასებლებსაც, თავისი ფრანგული ბისტროს ტიპის მენიუს წყალობით. ძირითადი ყურადღება აქ მაინც ახალდაჭერილი თევზის კერძებსა და საუკეთესო ღვინოებს ექცევა. სადილი 2 პერსონაზე: 50€; ღია: ორშაბათი-შაბათი - 18.00-23.00

Grolmanstraße 59

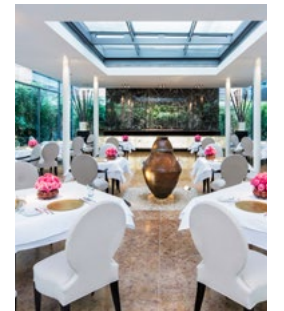

FACIL

ხმელთაშუა ზღვის სამზარეულო

ბერლინის Mandala Hotel-ის მწვანეში ჩაფლულ შიდა ეზოში გახსნილი ეს რესტორანი ბერლინელი გურმანების თავშესაფარის საყვარელი ადგილია.

ახალგაზრდა, თუმცა კი უკვე აღიარებული შეფ-მზარეული მიქაელ კემფი (Michael Kempf) თავის შუშისსახურავიან დარბაზში, ხმელთაშუა ზღვის ხიბლით გაჯერებულ, უგემრიელეს კერძებს შემოგთავაზებთ. მისი ნახევრად იმდენად გემრიელია, კრიტიკოსებმა ის უკვე ორჯერ გამოარჩიეს მიშლენის ვარსკვლავით.

სადილი 2 პერსონაზე: 75€; ღია: ორშაბათი-პარასკევი - 12.00-15.00, შაბათს და კვირას დაკეტილია.

Potsdamer Straße 3

DATA KITCHEN

ციფრული მომსახურება

Data Kitchen-ში სრულიად ახლებური, ციფრული მეთოდით გემსახურებიან, სასურველი შეკვეთის მიღება უკვე ღილაკზე თითის ერთი დაჭერით ხდება - არანაირი ლოდინი და არანაირი მიმტანები!

ღია: ორშაბათი-პარასკევი - 09.00-17.00, შაბათს და კვირას დაკეტილია.

Rosenthaler Str. 38





## ZUR LETZTEN INSTANZ

**ტრადიციული გერმანული**

ისტორიული წყაროების მიხედვით, Zur letzten Instanz-ს 1621 წლიდან ერთი და იგივე ადგილმდებარეობა აქვს, რაც მას ბერლინის ყველაზე ძველ რესტორნად აქცევს. მართალია, გერმანიის დედაქალაქში ნებისმიერი ახალი კულინარიული მიმართულება იოლად იკიდებს ფეხს, მაგრამ ტრადიციულ ბერლინურ სამზარეულოს მაინც არ ემუქრება გაქრობა. „ღორის კანტი მოშუშული მუხუდოთი“, „ხბოს ღვიძლი ბერლინურად“

და, ასევე, ხორცის შეჭამანი კარტოფილითა და ბლომად მდოგვით – ეს ის კლასიკური კერძებია, რომლებიც უკვე საუკუნეებია, რაც ნებისმიერ გერმანულ სამზარეულოში მზადდება. სწორედ ამ კერძებით ჯერ კიდევ მე-17 საუკუნიდან ცნობილი, ბერლინის უძველესი რესტორანი Zur Letzten Instanz ისეთ გამოჩენილ ხალხს უწევდა მასპინძლობას, როგორებიც იყვნენ ნაპოლეონი და გოეთე.

**ღიაა:** ყოველდღე – ორშაბათს 17.00-01.00, სამშაბათი-შაბათი – 12.00-01.00, კვირას – 12.00-22.00.

Waisenstraße 14-16

## VOYAGER კომენტარი

ბარებში, ყავის სახლებში, პატარა რესტორნებსა და მაღაზიებში ბარათებს ყოველთვის არ იღებენ, ამიტომ უმჯობესია, გარკვეული რაოდენობის ნაღდი ფული თან იქონიოთ. პატარა კაფეებში საკმარისია თანხა, უბრალოდ, დაამრგვალოთ ან დაბრუნებული ხურდიდან მონეტები დატოვოთ, ხოლო რესტორნებში ფეხის ქირა 5-10%-ია. არ დატოვოთ ფეხის ქირა, თუკი დაწესებულების მეპატრონე გემსახურებათ.

## PRATER

**უძველესი ბირგარტენი**

1837 წლიდან მოყოლებული, რამდენიმე საუკუნოვანი წაბლის ხეების ქვეშ მდგარ მაგიდებთან სტუმრები ლუდს მიირთმევენ. „მისაყოლებლად“ სოსისს, ბრეცელებსა და კარტოფილის სალათას მოგართმევენ. საღამოს, როცა ფანრებზე გირლანდები აინთება, აქაურობა ნამდვილად ჯადოსნურ ზღაპარს ემსგავსება.

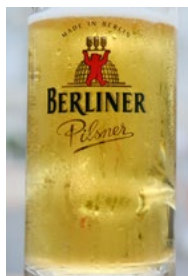

**ღიაა:** ყოველდღე – 12.00-00.00, ცუდ ამინდში დაკატილია. მადახდა მხოლოდ ნაღდი ფულით შეიძლება.

Kastanienallee 7-9

## CAFÉ AM NEUEN SEE

**ბირგარტენი**

ბერლინის ყველაზე დიდი ლუდის ბაღი (1500 ადგილით) Tiergarten-ის შუაგულში, წარმტაც Neuen See-ში მდებარეობს. ბავარიული სტილის ხის მაგიდებისა და მოდური თეთრი სკამების კომბინაცია, სანთლები და ელეგანტური სუფრები აქაურობას განსაკუთრებით მყუდროს ხდის ცივ, მოღრუბლულ დღეებში. სიცხეში კი უნაკლო ბავარიული ლუდი უდაბნოში წამოსულ წვიმას მოგაგონებთ. მენიუ პატარაა, მაგრამ პიცის განყოფილებაში გემრიელობებს აღმოაჩენთ, რომლებიც ლუდს იდეალურად ესადაგება.

Lichtensteinallee 2, Tiergarten

ქუჩის კვება მხოლოდ ამიური ტრადიცია როდია. რეჟენსბურგში XII საუკუნეში სატვირთო ამწეზე მოწყობილი სამზარეულო მშენებლებს მხარ-შული ხორციით უმასპინძლებოდა. გერმანული სტრიტფუდის ისტორიული კერძია **Drei im Weggla** – სამი ნიურნბერგული ძხვის ნაჭერი ფუნთუშაში. ფასტფუდისაგან განსხვავებით, სტრიტფუდი ურთიერთობასა და გემრიელად ჭამასთან ასოცირდება, ამიტომაც ბევრი ბაზრობა, სადაც „ქუჩის საკვები“ იყიდება, შუალამემდე ღიაა.



## 893 RYŌTEI

**იაპონური**

Ryotei-ს სამზარეულო განსაკუთრებული კონცეპტუალური ხედვით გამოირჩევა. ხავერდითა და მარმარილოთი გაწყობილ, მრუმე შუქით განათებულ დარბაზში იმდენაირ კერძს შემოგთავაზებენ, რომ დელიკატესების ამ ფეიერვერკში შეიძლება არჩევანის გაკეთება გაგიჭირდეთ კიდევ. ამიტომ, რამზე გული რომ არ დაგწყდეთ, მარტივი გადაწყვეტილება უნდა მიიღოთ: უბრალოდ, ხშირ-ხშირად ესტუმრეთ აქაურობას. ამ რესტორანში ყველაფერს ლეგენდარული ბერლინელი რესტორატორის, დაკ ნგოს (Duc Ngo) ხელი ატყვია, ვისი შექმნილიცაა უკვე საკულტოდ ქცეული ბერლინური რესტორნები – Kuchi, Cocolo Ramen და Madame Ngo. ცალკე აღნიშვნის ღირსია აქაური უგემრიელები სუში და საკეს დიდი არჩევანი.



**კერძების ფასი:** 5-იდან 32€-მდე მერყეობს, ერთი ბოთლი საკე 35€ ღირს.

**ღიაა:** სამშაბათი-პარასკევი – 18.30-23.30, კვირას და ორშაბათს დაკეტილია.

Kantstraße 135

## KAME

**იაპონური კაფე-საცხობი**

შარლოტენბურგში გახსნილი Kame პირველი იაპონური კაფე-საცხობია ბერლინში. ყველასთვის ნაცნობი ფუნთუშებისა თუ ჩიზქეისის ნაცვლად აქ შემოგთავაზებენ შინაურ, ორთქლზე გამომცხვარ ფუნთუშებს, „ონიგირაცუს“ (ბრინჯის ბურთულებს) და ორცხობილა „მაჩას“. ამ ეგზოტიკური დელიკატესების შექმნა ყოველდღე შეგიძლიათ დილის 9 საათიდან საღამოს 7 საათამდე.

Leibnizstraße 45



## MADAME NGO

**ვიეტნამურ-ფრანგული**

აქაური მენიუს მთავარ კერძებად სრულიად განუმეორებელი წვნიანები რჩება და სტუმრებიც მეტწილად მათ დასაგემოვნებლად ეტანებიან რესტორანს.

უგემრიელები წვნიანების დამზადების საიდუმლო კი ასეთია: ხორცი და ძვლები არ უნდა დაიშუროთ. ასე მაგალითად, ერთ-ერთი წვნიანის, Pho Ga-ს მოსამზადებლად, აუცილებლად ფრანგულ ბუნებრივ საკვებზე გამოზრდილ ვარიას არჩევენ, ხოლო Pho Bo-სთვის – მხოლოდ გერმანულ ძროხის ხორცს.

რაც შეეხება რეცეპტს, წვნიანის ყოველი ასი ლიტრის მოსახარშად, არც მეტი და არც ნაკლები, 20 კგ ძვალისა და ხორცის საჭირო. შედეგად შესაბამისია: წვნიანს განუმეორებელი გემო და სურნელი პირველიდან უკანასკნელ კოვზამდე გასდევს; ხორცი კი – ქათმის იქნება თუ საქონლის – მართლაც რომ პირში დნება.

ასევე აუცილებლად უნდა გასინჯოთ იქვე სახელდახელოდ გამომცხვარი ხრაშუნა ფუნთუშაც.

**თავი კერძების ფასი**

11-19€-მდე მერყეობს.

**ღიაა:** ყოველდღე – 11.30-00.00.

Kantstraße 30

## ZENKICHI

**იაპონური**

House of Small Wonder-ის ქვეშ ლამის საიდუმლოდ მდებარე Zenkichi, თავისი დამალული სასადილო დარბაზებით, ერთი დიდი ლაბირინთია, რომელსაც პირდაპირ იაპონიაში მიჰყავხართ. ამ იზაკაიაში შეგიძლიათ მიირთვათ ახალთახალი საშიმი, ცხიმისანი შავი ვირთეზა და ქალაქში ყველაზე გემრიელი ტოფუ. იშვიათი საკვების ასეთ მრავალფეროვან არჩევანს ბერლინში სხვაგან ვერ მიაგნებთ.

**ღიაა:** ყოველდღე – 18.00-24.00

Johannisstr. 20



## VOX

**ამიური**

ეს რესტორანი სტუმრებს შერეულ ამიურ სამზარეულოს სთავაზობს. ქრომით მოპირკეთებულ ღია სამზარეულოში საქმიანად მოფუსფუსე მზარეულების ცქერა უშუალოდ დარბაზიდანვე შესაძლებელი და ეჭვც არ შეგებაროთ, რომ აქ მხოლოდ უმაღლესი ხარისხის დელიკატესებს შემოგთავაზებენ.



კოქტეილების მრავალფეროვანი არჩევანი რესტორნის ბარის მენიუშიც.

**ღიაა:** ყოველდღე – 18.30-11.00

Marlene-Dietrich-Platz 2

## VOYAGER კომენტარი

ბერლინელები უკიდურესად პუნქტუალურები არიან. თუ სადილზე დაგაბრუნებენ, ზუსტად იმ დროს უნდა გამოცხადდეთ, რომელიც დათქვით, თუმცა რამდენიმე წუთით დაგვიანებას გააბრუნებენ. თავის გასამართლებელ არგუმენტად მანქანების საცობში მოხვედრას ან პარკირებასთან დაკავშირებულ პრობლემებს ვერ მოიშველიებთ.

თუკი რესტორანში სადილობთ და ადგილს წინასწარ დაჯავნით, არ დაავიანოთ.

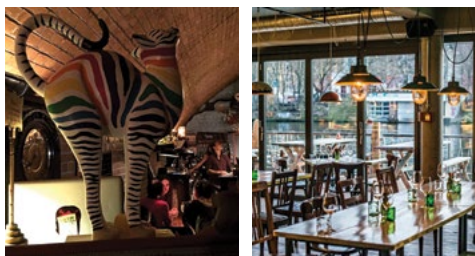

## 9 KATERSCHMAUS

**თანამედროვე გერმანული**

ეს საკულტო რესტორანი ერთ დროს ბერლინის ლეგენდარული ლამის კლუბის, Bar 25-ის ნაწილს წარმოადგენდა, რომელიც 2010 წელს დაიხურა; ხელახლა გახსნის შემდეგ კი უკვე Holzmarkt-ის შემადგენლობაში შედის – იმ პროექტის, რომელიც არა მარტო კულინარიულ, არამედ მხატვრობისა და მუსიკის სფეროსაც მოიცავს. რესტორანმა ქალაქის შემოქმედებით ცხოვრებაში სწორედ ის ნიში დაიკავა, სადაც ე. წ. „ქლაბერები“ დროსა და სივრცის შეგრძნებას კარგავენ. ახლა ამ მდინარისპირა რესტორნის სტუმრობა დღის საათებში ჯობია – განსაკუთრებით მზიან ამინდში. საკვები აქ მსუბუქია და სამზარეულოც მეტწილად ბოსტნეულის მრავალფეროვან კერძებზეა გათვლილი, თუმცა სადილის მენიუში ზოგჯერ გერმანულ კლასიკურ კერძებსაც იპოვით.

**ღიაა:** ორშაბათი-კვირა – 12.00-16.00, 19.00-22.30.

Holzmarktstraße 25

## OH-PANAMA

**თანამედროვე გერმანული**

ორსართულიანი რესტორანი სტუმრებს თანამედროვე გერმანულ სამზარეულოს სთავაზობს. თავად შენობის ინტერიერი ერთობ კონტრასტულია: თუ მეორე სართულზე მაღალი ჭერი, დიდი ფანჯრები და წელში ნატიფად გამოყვანილი სვეტები მოგხვდებათ თვალში, პირველ სართულზე უფრო მყუდრო და ინტიმური ატმოსფერო სუფევს. ზაფხულობით უკვე ეზოში გამოტანილი მაგიდებს განსაკუთრებული ხიბლი ემატება, ხოლო რესტორანთანვე არსებული Tiger Bar-ი საუკეთესო კოქტეილებითა და უმაღლესი ხარისხის ლუდითაა სახელგანთქმული.

**ღიაა:** სამშაბათი-შაბათი – 18.00-23.00, კვირას და ორშაბათს დაკეტილია.

Potsdamer Straße 91





KaDeWe

წარმოდგინეთ ორი საფეხბურთო მოედანი, რომელიც საჭმლითაა სავსე: დაახლოებით ასი მზარეული, ორმოცი მცხობელი და დესერტების სპეციალისტი KaDeWe-ს ზედა სართულზე, 30-ზე მეტი ვიტრინის უკან გველივდება.

ყველაზე გემრიელ კერძებს ხამანწყების ბარსა და გერმანული ძხვის გრილში მიაგნებთ.

ღიაა: ორშაბათი-ხუთშაბათი - 10.00-20.00, პარასკევს - 10.00-21.00, შაბათს - 09.30-20.00

Taentzienstr. 21-24



BENEDICT

საფირმო კვერცხი Benedict-ის შეგიძლიათ კოქტეილ „მიმოზას“ ან ყავის აკომპანემენტით მიირთვათ. აქ გემრიელობების დიდი არჩევანია - Texan-ის საშუმზე ან დაბრაწული შაშხისა და ყველის სენდვიჩი, რა თქმა უნდა, კვერცხით. არ გამოტოვოთ ბაგელები ავოკადოთი, ბლინები, იოგურტები, ფაფები, მრავალნაირი ახალი ხილი. ამ ხმაურიან, სხვადასხვა ეპოქის ატმოსფეროთი გაჯერებულ კაფეში ჩვეულებრივი ახლად გამომცხვარი პურიც კი ძალიან გემრიელია.

ღიაა: ყოველდღე 24 საათი.

Uhlandstraße 49



ROOFTOP GARDEN RESTAURANT KÄFER

გერმანიის ბუნდესტაგი პარლამენტის ერთადერთი შენობაა მთელ მსოფლიოში, სადაც ჩვეულებრივი რესტორანია გახსნილი, რომელსაც ნებისმიერი მსურველი შეიძლება ესტუმროს. რესტორანი შენობის თავზე, ორანჟერეაში მდებარეობს, საიდანაც ბერლინის თვალწარმტაცი ხედი იშლება. ძირითადად, გერმანული კერძები მხოლოდ ადგილობრივი პროდუქტებისგან მზადდება.

ღიაა: ყოველდღე - 09.00-16.30, 18.30-24.00

Platz der Republik 1



ENGELBERG

Engelberg-ში სტუმრობისას შანსი გეძლევათ, სრულად დატკბეთ ნამდვილი გერმანული საუზმით, რომელიც, ტრადიციულად, ფერმენტირებული ცომით დამზადებული პურისგან, როლებისგან, ათასნაირი ძხველვისგან, ყველისა და სპრედებისგან შედგება. Engelberg-ის საიდუმლო შემდეგშია: აქ მთელი ქვეყნის სხვადასხვა კუთხეთა საუკეთესო პროდუქტს გთავაზობენ, რომელსაც მშვენიერ პატიოში მიირთმევენ.

ღიაა: ორშაბათი-პარასკევი - 10.00-18.00, შაბათ-კვირას - 09.30-19.00

Oderberger 21.

ROGACKI

დასავლეთ ბერლინის ეს ლეგენდარული ადგილი, რომლის ისტორიაც 1930-იან წლებში დაიწყო, საუკეთესო ხორცის კერძებს, ძხველულსა და შებოლილ ზღვის პროდუქტებს შემოგთავაზებთ. სწრაფი ლანჩი გერმანული ძხვით მათი საფირმო მომსახურებაა. შეგიძლიათ მიირთვათ შებოლილი მტკნარი წყლის კალმახი ან გველთევზა. ორივე მათგანი ქალაქის გარშემო მდებარე ტბებში ახლად დაჭერილია.

Wilmersdorfer 145-146



MARKTHALLE NEUN

ბერლინის კულინარიული ავანსცენის უდავო ეპიცენტრი - უმშენებრიესი ბაზრობის ჰოლი ქალაქის ყველაზე ცნობილი საყასბოს (Kumpfel & Keule), ამერიკული სტილის ბარბექუს (Big Stuff), იტალიური საცხობის (Sironi), შებოლილი თევზის კომპანიისა (Glut & Späne) და შინაური ლუდ-

სახდელის (Heidenpeters) საერთო სახლია. ამას გარდა, Marthalle Neun-ი ყოველკვირეულ „ქუჩის საკვების ხუთშაბათსა“ და ყოველთვიურ „საუზმის ბაზრობას“ (ყოველ მესამე კვირადღეს) ატარებს; დღეისათვის ეს საუკეთესო ქუჩის ბაზრობებია ბერლინში.

Eisenbahnstr. 42-43

THE BIRD

ეს ბერლინის ყველაზე ცნობილი ნიუიორკული სტიკ-ჰაუსია. ალბათ შემთხვევითი არაა, რომ The Bird-ი ქალაქში ყველაზე სახელგანთქმულ ბურგერს გთავაზობთ. თუკი აქაური სტიკის გასინჯვას გადაწყვეტთ, ადგილი ბევრად ადრე უნდა დაჯავშნოთ. სტიკი ამერიკიდან იგზავნება და შემდეგ ოცდაათი დღის განმავლობაში მშრალად ძველდება.

Am Falkplatz 5



BURGERMEISTER

Schlesisches Tor U-Bahn-ის სადგურის ქვეშ, ხალხმრავალი ქუჩის შუაგულში მდებარე ყოფილ საზოგადოებრივი საპირფარეოს შენობაში ჩიხბურგერის შეკვეთა ნამდვილად არ ჟღერს ისე, როგორც გასტრონომიული ნეტარება, თუმცა Burgermeister-თან ჩამწკრივებული ხალხის რიგი საწინააღმდეგოვებელს შეეძლება. არსებობს კიდევ ერთი ფილიალი - Kottbusser Tor-ში.

Oberbaumstr. 8



HACKESCHEHÖFE

ბერლინის ეს ერთ-ერთი ყველაზე მიმდევლი და ხალხმრავალი ადგილი აუცილებლად უნდა მოინახულოთ თუნდაც მისი სრულიად მოდერნული იერისა და იქ გამეფებული ატმოსფეროს გამო. რამდენიმე სხვადასხვა ბარის, რესტორნისა და კლუბის ერთობლიობა ამ სივრცეს ბერლინის ღამის ცხოვრების მთავარ ცენტრად აქცევს.

Rosenthalerstrasse-სა და Sophienstrasse-ს შორის მოქცეულ 27000 კვ. მ ფართობზე რამდენიმე კულტურული დაწესებულება, კაფე, მაღაზია, კინოთეატრი და საცხოვრებელი სახლიცაა განთავსებული. სივრცე

Oranienburger Straße-ს ირგვლივ საუკეთესო ადგილია დაუვიწყარი საღამოს გასატარებლად. აქ ერთმანეთს ენაცვლება არაერთი რესტორანი, თუმცა ეს უბანი უამრავი ბარიცაა და ღამის კლუბითაც მდიდარია. სასიამოვნო დროის გატარება კინოთეატრებში შეიძლება და, ასევე, ვარიეტე „ქამელიონსა“ (Varieté Chamäleon) თუ მრავალთავან რომელიმე სამხატვრო გალერეაში. აქ ყველაფერი სიახლის ელფერი დაჭკრავს და მოდერნული სტილით გამოირჩევა. არაფერი სჯობს რომელიმე ქუჩის კაფეში დაჯდომასა და ბერლინური ღამის ცხოვრების ცქერას - მით უფრო, რომ ბარი იქნება, კაფე, კინოთეატრი თუ უბრალო თეატრი, აქ ყველაფერი დილადად მუშაობს.

Rosenthaler Straße 40/41



MANZINI

ნოსტალგიური ბისტრო Wilmersdorf-ის არტისტულ კვარტალში მხატვრებისა და მწერლებისთვის საყვარელი ადგილია. Manzini ძალიან პოპულარული გახდა და მეორე ფილიალიც გაიხსნა Winterfeldtplatz-ში, მაგრამ თავდაპირველ მისამართზე ერთგულ სტუმრებს კვლავაც მასპინძლობს. აქ საუზმის მირთმევა შესანიშნავი არჩევანია და ადგილსაც ადვილად იპოვით. გვიანი საღამოს სადილისთვის კი აუცილებლად უნდა დაჯავშნოთ მაგიდა. აქაური გემრიელი კერძების გასინჯვა ნამდვილად ღირს, განსაკუთრებით, Wiener Schnitzel-ის, რომელიც თქვენზე წარუშლელ შთაბეჭდილებას დატოვებს. ღიაა: ყოველდღე 08.00-01.00.

Ludwigkirchstraße 11

VOYAGER კომენტარი

საუზმე ანუ Frühstück-ი დღის მთავარი კვებაა, ბერლინელები მასზე ძალიან დიდ დროს ხარჯავენ - 06.00-ზე იწყებენ, რადგან მათი უმეტესობა 07.00-ზე სამსახურში უნდა იყოს. უფრო კრეატიული ადამიანები, რომელთა სამუშაოც 09.30-იდან იწყება, ასე ადრე არ საუზმობენ, მაგრამ Frühstück-ი ყველას რუტინულ ყოფაში არსებობს, სულ ერთია, სახლში თუ გარეთ - ბევრი კაფე და რესტორანი შემოგთავაზებთ საუზმის მენიუს, რომელიც შუადღემდე გრძელდება.

11.30-იდან იწყება მცირე ლანჩის შესვენება. ბერლინელების უმეტესობა ლანჩს ფესხე მდგომი შეიქცევა - მაგ., რაიმე სენდვიჩს, რომელიც ქალაქის 2800 სენდვიჩ-ბარიდან ერთ-ერთშია დამზადებული. ნებისმიერი, ვინც თავს დაჯდომის უფლებას მისცემს, მხოლოდ წვნიანით, სალათით ან სხვა მსუბუქი კერძით შემოიფარგლება.

ყველა რესტორანი, რომელიც ამ საათებში ღიაა, სტუმრებს Mittagsmenu-ს სთავაზობს - სწრაფ, ცხელ და მსუბუქ ლანჩს. გერმანელები მცირე დროს გამოყოფენ ლანჩისთვის და მასში 15€-ზე მეტს არ ხარჯავენ.

GROSZ

1911 წელს აგებულ Haus Cumberland-ში საკულტო Grosz კაფე და რესტორანი ნამდვილი გასტრონიკერია, ამიტომაც განსაკუთრებულ საუზმებს შემოგთავაზებთ. მთელი დღის განმავლობაში სავსე Grosz-ის კარი მხოლოდ ყავის დასალევად და გაზეთის საკითხავად შესული სტუმრებისთვისაც კი ღიაა.

ღიაა: ყოველდღე - 09.00-23.00

Kurfürstendamm 193/194

NUR GEMÜSE KEBAB

მათ, ვისაც რიგში დგომისთვის დრო არ აქვს, მეორე ვარიანტად შეუძლიათ არანაკლებ გემრიელი საქაბაბე განიხილონ. ის საოცარ ქათმის ქაბაბს სთავაზობს კლიენტებს. აქ ყველაფერი ახალია - გრილზე შემწვარი ბოსტნეულით დაწყებული, საუკეთესო ხორცი დასრულებული. ქაბაბს 8 სახის სოუსთან (ქარი, ავოკადო, ჰუმუსი, ჩილი და სხვ.) შემოგთავაზებენ.

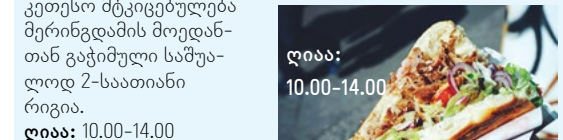

ღიაა: 10.00-14.00

Mehringdamm 32



ღიაა: 10.00-14.00

Hermannstraße 113



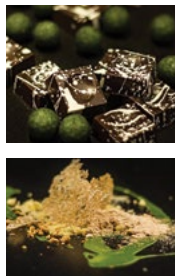

CODA DESSERT BAR

ნიუ-იორკსა და ლონდონში პოპულარობის მოხვეჭის შემდეგ ეგრეთ წოდებულმა „დესერტ-ბარებმა“...

Friedelstraße 47



DU BONHEUR

შესაძლოა არც აპირებდეთ, ბერლინში ყოფნისას ფრანგულ საცხობს ესტუმროთ...

Brunnenstr. 39



BONANZA COFFEE HEROES

მათ ბერლინში პირველებმა შეიტანეს მენიუში ყავა Flat White...

Oderberger 35



FASSBENDER & RAUSCH

ტრადიციული შოკოლადის ნაწარმი სრულიად არატრადიციული სახითაა წარმოდგენილი...

Charlottenstraße 60

1900 CAFÉ BISTRO

იატაკიდან ჭერამდე ძველებური ავეჯით, ლამაზებითა და ხალიჩებით სავსე კაფე „1900“...

Knesebeckstraße 76

ZEIT FÜR BROT

მოემზადეთ Zeit für Brot-ის წინ რიგში ჩასადგომად, რადგან აქაურ დარჩინიან პურზე მთელი ბერლინი...

Alte Schönhauser 4



THE STORE KITCHEN

ამ შთამბეჭდავ მოდისა და დიზაინის მაღაზიაში თანამედროვე რესტორანის იმალეა...



ლანჩზე ეს რესტორანი ბერლინში საუკეთესო ვეგეტარიანული კერძებით...

ღია: ორშაბათი-შაბათი - 10.00-19.00, კვირას დაკეტილია.

Torstraße 1

ბარლინის ბარების უმაჯობაში მონავა დაშვებული (მარკვეულ ადგილებში 21.00-ის უმაჯობა); რასტორნებში მხოლოდ ტარასაზე ენავიან. ერთი კოლოფი სიგარეტის ფასია 5-7€.

„რედ კაფე დაინინგის“ ახალი რესტორანი და ყავა SPECIALTY

საფირმო (Specialty) ყავა – ეს დასახელება მიუთითებს მდიდარი, გემრიელი და საინტერესო არომატის მქონე იმ ყავის მარცვლების თავისებურებებზე...

ჩვენს რეცეპტორებამდე სრულყოფილად რომ მოაღწიოს, ყავამ რამდენიმე მნიშვნელოვანი საფეხური უნდა გაიაროს.

ლის ქუჩაზე მდებარე „რედ კაფე დაინინგის“ ახალ რესტორანში შეგიძლიათ.

ყავა Specialty უგემრიელესი სასმელია. ყოველი ჭიქა განსხვავებულ გემოსა და არომატებს გთავაზობთ.

ამ გამორჩეული ყავის გარდა, „რედ კაფე დაინინგის“ მრავალ სიახლეს სთავაზობს მომხმარებელს: ორიგინალური კონცეფცია, უცხო, ეგზოტიკური არომატები და გემოები...



„რედ კაფე დაინინგის“ ქსელი დეველოპირული კომპანია „რედის ჯგუფის“ HORECA-ს ქსელში მუშაობის ობიექტია, რომელსაც თბილისში ამჟამად უკვე 3 ფილიალი აქვს: ვაჟა-ფშაველას მამზირი #71, ლეონიძის ქ. #2 (თავისუფლების მოედანი) და მარტინოვიჩის ქ. #8.



რეკლამა





## BAR TAUSEND

სულ ცოტა ხნის წინ შედგენილ ბერლინის საუკეთესო ბარების სიაში Bar Tausend-ის სახელწოდებას აუცილებლად ამოიკითხავდით. ის ახლაც განსაკუთრებულთა ჩამონათვალშია,

თუნდაც მისი ადგილმდებარეობის გამო. ბარი Friedrichstrasse-ს სადგურთან, მატარებლის ლიანდაგების ქვეშაა მიმალული. როცა ბარის კარებს იპოვით, ზარი უნდა დარეკოთ და მასპინძელი შეგიპატიუებთ. დეკორი ძალიან დახვეწილი და შემოქმედებითია. უზარმაზარი თვალის ფორმის სარკე თქვენს ყურადღებას მაშინვე მიიქცევს. აქ ჭერზეც სარკეებია. Bar Tausend-ში შესანიშნავი ჯგუფები, DJ-ები და არტისტები უკრავენ. კოქტეილის სმისას იგრძნობთ ვიბრაციას, რომელსაც თქვენ ზემოთ მოძრავი მატარებლები იწვევენ.

Schiffbauerdamm 11

## BAR MAQUÉS

მენიუში სასმელების სია არ არის, ბარმენები ოსტატურად დაგიმზადებენ კოქტეილს თქვენი გემოვნებით. შეგიძლიათ, უბრალოდ, ჯინი და ტონიკი შეუკვეთოთ, აქ ხომ 100-ზე მეტი სახეობის ჯინია. განსაკუთრებული ხარისხის გამო ამ ბარში კოქტეილები, ბერლინის სტანდარტების გათვალისწინებით, ოდნავ ძვირია. ეს პატარა, მყუდრო სივრცეა მხოლოდ რამდენიმე მაგიდით, მეგობრული ატმოსფეროთი და მართლაც უნიკალური კოქტეილებით.

Graefestraße 92

ბერლინის ბარებში კოქტეილის საშუალო ფასია 8€.

## GREEN DOOR

კოქტეილის მოყვარულებს აქ 1995 წლიდან მასპინძლობენ და 500-ზე მეტი სხვადასხვაგვარი სასმლის არჩევანს სთავაზობენ. რაც შეეხება დასახელებას, ის აშკარად ამერიკაში „მშრალი კანონის“ დროს გამოქაჩილია, როცა მწვანედ შეღებილი კარი ისეთ ადგილზე მიანიშნებდა, სადაც დალევა მოხერხდებოდა.

Winterfeldtstraße 50

## PAULY SAAL BAR

ბარი განსაკუთრებით მიმზიდველია მათთვის, ვისაც ოციანი წლების „ოქროს ხანის“ გარემოსთან სურს ზიარება. აქ ასევე შეგიძლიათ დააგემოვნოთ შეფ-მზარეულ არნე ანკერის საუცხოო ნახელები, თანაც რესტორნის ფასებთან შედარებით ბევრად იაფად და არც დიდხანს ლოდინი მოგიწევთ.

Auguststrasse 11-13

## SCHWARZE TRAUBE

Kreuzberg-ის სახელგანთქმული ბარის წვეროსანი მეპატრონე ბერლინის ლეგენდად იქცა მას შემდეგ, რაც საავტორო კოქტეილებმა 2013 წელს „Germany's Best Mixologist“-ის წოდება მოუტანა. ეს ძალიან პატარა კოქტეილების ბარია, შიგნით მოსახვედრად კარზე უნდა დააკაკუნოთ.

უზარმაზარი ყინულის ნატეხები და ძველი ჭიქები იდეალურად შეესაბამება კერძებს. აქ მენიუ არაა, მიმტანი უბრალოდ გკითხავთ, რომელ არომატებს ანიჭებთ უპირატესობას და მეპატრონე კოქტეილს სპეციალურად თქვენთვის მოამზადებს.

Wrangelstraße 24, Kreuzberg



## REINGOLD

მდიდრულად დეკორირებულ ბარში ტყავის კომფორტულ სავარძლებში მოკალათებული სტუმრები გემრიელად შეექცევიან წასახემსებელ კერძებსა და კოქტეილებს. აქაურობა თანამედროვე სტილისა და ძველმოდური შარმის ნაზავია. გრძელ ბართან ძალიან ბევრი დასაჯდომი ადგილია, თუმცა დარბაზი მუდამ სავსეა, რადგან ეს Mitte-ში საუკეთესო ბარია. კვირის ბოლოს DJ-ს ცოცხალი სეტები ეწყობა, ჯაზის, სვინგისა და ჰიპ-ჰოპის ნაზავი.

Novalisstraße 11

## TIGER BAR

ბერლინის კულინარიული სამყაროს ცნობილმა წარმომადგენელმა, ლუდვიგ კრამერ-კლემმა საკუთარი Tiger Bar-ი გახსნა, რომელიც სწრაფად იქცა წმინდა წყლის მარგალიტად ლამაზობით სმის მოყვარულთათვის.

Potsdamer Straße 91



## LIMONDIER

ამ კოქტეილის ბარში ტრადიციებს დიდ პატივს სცემენ. ბარი ოციანი წლების სტილშია დეკორირებული. გამორჩეული სასმელებია Negroni და Paloma, უცნაური სახელწოდების Fog Cutter ან Spiced Figs Swizzle-ც შესანიშნავია. დახვეწილ და ნატიფ ჭიქებს -27°C-მდე მანამ აცივებენ, სანამ მათში სასმელს ჩაასხამენ, რომ სივრილე დიდხანს შეინარჩუნოს.

Nostitzstraße 12

## BUCK & BRECK

ამ შესანიშნავ ბარში მოსახვედრად კარებზე დამკრებულ პატარა ზარზე უნდა დარეკოთ. თუკი შეგიშვებენ, მაშინ მზად უნდა იყოთ გერმანიის ყველაზე ექსკლუზიური და საუკეთესო კოქტეილების მისართმევად. აქ კლასიკური და ინოვაციური სასმელები იდეალურადაა წარმოდგენილი.

Brunnenstr 177, Mitte



## IMMERTREU

ამ საგულდაგულოდ გადამალულ ბარში საუკეთესო კოქტეილს აღმოაჩენთ. დიზაინი სადაა, დარბაზი – ბუნდოვნად განათებული, წითელი ფარდებითა და ბრინჯაოსფერი ბზინვარებით. აქაურ კოქტეილების მენიუში კრეატიულ სასმელსაც იპოვით და კლასიკად ქცეულ დასახელებებსაც. შეკვეთას ვინტაჟური ჭიქებით მოგართმევენ.

Christburger Str. 6



## ბერლინური ელექტროსკუტერი

- სხვადასხვა ფერი და სიმძლავრე
- პორტაბული ბატარეა
- იტენიება ჩვეულაბრივად დენის წყაროდან
- ერთი დატენვით გადის 50 კმ-მდე

- 1 330 - ჯ 5 648
- 2 330 - ჯ 6 648
- 3 330 - ჯ 7 985



## თბილისი, ვარდების რეკონსტრუქციის მოედანი

შპს „ი-სპეის“ პირველი ქართული კომპანიაა, რომლის მიზანია ელექტრო-მანქანების პოპულარიზაციის ხელშეწყობა და ახალი ტექნოლოგიების დანერგვა. „ი-სპეის“ ასევე ფლობს საქართველოში ელექტრომობილების დამზადების ერთადერთ ქსელს.





BERGHAIN

ტექნოს ლეგენდარული ფაბრიკა

ძველი ელექტროსადგურის შენობაში განთავსებული კლუბი ორი რამითაა სახელგანთქმული: საღამომართონებით, რომლებიც მომდევნო შუადღემდე გრძელდება და რომელთა დამთავრებისას ზოგიერთი სტუმარი გარეთ ნახევრად უგონო მდგომარეობაში გაჰყავთ; და მითითური ცერბერის მსგავსი ფეისკონტროლით, რომელიც ნახევარკილომეტრიან რიგში მდგომ ყოველ მესამე ადამიანს კლუბში არ უშვებს. თუ როგორ შეაღწიოთ Berghain-ში, ამის თაობაზე ინტერნეტში რჩევების გრძელ საას აღმოაჩინო („ჩაიცვით დაუდევრად“, „არ დახედოთ ტელეფონს“, „ილაპარაკეთ გერმანულად“), მაგრამ ყველა კრიტერიუმი, რომელთა მიხედვითაც კარში მდგარი მოღუშული მამაკაცები პრეტენდენტებს აფასებენ, „მეცნიერებისათვის“ უცნობია.



Panorama Bar

მსოფლიოში ერთ-ერთ საუკეთესო ლამის კლუბად აღიარებული Berghain-ის ზედა სართულზე Panorama Bar-ია. რეპერტუარში აქცენტი ყოველთვის ჰაუსზე კეთდება და ამ ჟანრის ყველა ვარიანტი იკვრება. Berghain-ის მძიმე ტექნოსგან განსხვავებით, აქ უფრო მელოდიური და დამამშვიდებელი მუსიკა ისმის. ეს დასვენებისთვის იდეალური ადგილია.

შეგიძლიათ სასმელი შეუკვეთოთ, სული მოითქვათ და ახალი ძალებით დაბრუნდეთ Berghain-ის მთავარ საცეკვაო მოედანზე. თუმცა, თუკი ჰაუსის ნამდვილი მოყვარული ბრძანდებით, აქაურ ატმოსფეროს ადვილად ვერ შეეღვით. Panorama Bar-ში მოხვედრა რთულია ლოკური მიზების გამო: თქვენ ჯერ Berghain-ის ფეისკონტროლი უნდა გაიაროთ – ამით ყველაფერი ნათქვამია!

Säule

ეს Berghain-ის კიდევ ერთი დანამატი, რომელიც წლეულს გაიხსნა. აქ ტექნოსა და ჰაუსისგან განსხვავებულ მუსიკას მოისმენთ. Säule სივრცეა, სადაც უფრო „ბნელი“, ექსპერიმენტული ელექტრონული ჟანრი ბატონობს. Säule თავიდანვე საიდუმლოების ბურუსში მოიცვა. გახსნის შემდეგ, მუსიკალური მიმართულების წყალობით, ეს ადგილი მისტიკურობას კვლავ არ კარგავს.

შესვლა: 10-18€

Am Wriezener Bahnhof, Friedrichshain berghain.de



OHM

განსხვავებული სივრცე

ცნობილი მემობელი კლუბის, Tresor-ის მსგავსად, ელექტრონული (და არა მარტო) მუსიკით დაინტერესებული ადამიანებისთვის საყურადღებო კლუბია. OHM 60-იანებში აშენებული ინდუსტრიული ქარხნის, Kraftwerk-ის ერთ-ერთ პატარა ოთახშია განთავსებული.

კლუბის 3/4 ნაწილი დიდი კვადრატული ბარისგან შედგება და მისი მოპირდაპირე მხარეს DJ booth-ი და საცეკვაო ადგილიცაა. OHM-ის ინტერიერი კრამიტის კედლებითაა აგებული, კედლების გასწვრივ კი ხის ჩამოსაჯდომებია განთავსებული.

OHM, ძირითადად, ექსპერიმენტულ, ნოიზ, ტექნო, ელექტრო, ჰაუს ჟღერადობებზეა ორიენტირებული, თუმცა ეს ჟანრების მოკლე ჩამონათვალი რეალურად არ ასახავს კლუბის პროგრამის მრავალფეროვნებას. ერთ საღამოს შეიძლება 3-საათიანი ნოიზ და ატონალური პერფორმანსი დაეხვდეთ და მეორე დღეს ჯამ-ფოუქნ ბენდი უკრავდეს. კლუბის მცირე ზომა და ინტიმური სიტუაცია შესვლისთანავე სასიამოვნო განწყობას ქმნის.

აღსანიშნავია, რომ OHM-ში მოხვედრა ყველას შეუძლია (+18); კარზე არ არსებობს „დრესკოდი“ ან რაიმე მსგავსი ვერიფიკაციის მითითება.

კლუბის პროგრამა ასევე ღია ხელოვნების სხვა დარგებისთვის და ხშირად მოიცავს რეგულარულ წვეულებებს, რომლებიც აკავშირებენ მუსიკას, ინსტალაციებს და პერფორმანსებს.

ზუკა ბაბუნაშვილის რეკომენდაცია: ბერლინში მოხვედრილ ადამიანს, რომელიც შეიძლება არც იყოს ამ სფეროში დაინტერესებული, აუცილებლად ვურჩევდი ამ ადგილის მონახულებას – ბევრჯერ ყოფილა, რომ ეს სივრცე ახალი დაკვირვებებით, ემოციებით და მოულოდნელი აღმოჩენებით გაცივებულს დამიტოვებია. თითქმის ყველა ღონისძიებაზე მოხვედრა 5-იდან 10€-მდე ღირს, რაც სხვა ადგილებთან შედარებით ბევრად ხელმისაწვდომი ფასია.

Köpenicker Str. 70 www.ohmberlin.com



TRESOR

ტექნომიმართულების ვეტერანი

Tresor-ი 1991 წელს გაიხსნა დაბომბულ შენობაში, გაუშენებელ ადგილას, როგორც იმხანად პოტსდამერ პლაცი იყო. დეტროიტულმა ტექნომ ჩამოცვინის პირას მყოფი ჯერი შეაზანზარა. მალე კლუბი უფრო პირქუშ შენობაში გადავიდა – მითრებულ ელექტროსადგურში. ამჟამად აქ იმათი შვილები ერთობიან, ვინც ერთ დროს ჯეფ მილზის პირველ დიჯეი-სეტებზე ძველ Tresor-ში ცეკვავდა.

შესვლა: 10-18€

Köpenicker Straße 70



SAMEHEADS

საუკეთესო ელექტრონული მუსიკა

ერთდროულად ბარიცაა, კლუბიც, გალერეაცა და მოდური ბუტიკიც. ზოგიერთ დღეს კინოჩვენებაც იმართება, ოღონდ თან იქონიეთ თბილი ტანსაცმელი – კინოთეატრი ცივ სარდაფშია მოწყობილი. ყოველ ხუთშაბათს აქ შეკრებილი საზოგადოება გონებას ავარჯიშებს – ეს ვიქტორინის დღეა.

სამუშაო დღეებში Sameheads კაფეს და ბარის ფუნქციას ასრულებს, შაბათ-კვირას კი კლუბად იქცევა ხოლმე. ინტერიერი კიჩისა და სხვადასხვა მიმდინარეობის ნაზავია – ურთიერთგამომრიცხავად დაუდევარიც და პრეტენზიულიც. საკლუბო ღამეების მუსიკა მრავალფეროვანია, შეგიძლიათ დისკოს ჰანგებზე იცეკვოთ, ან ექსპერიმენტული მუსიკის რიტმს აჰყვეთ. კლუბში ცხოვრება ჩქეფს და საუკეთესო ელექტრონული მუსიკა ისმის.

შესვლა: 10-15€

Richardstraße 10, Neukölln

ARENA CLUB

ტექნოს დაბადების ეპოქა

მდინარე შპრევეზე მდებარე Arena Club-ი იდეალურად ასახავს ადრეული ბერლინის საკლუბო კულტურასა და ტექნოს დაბადების ეპოქას. ის უზარმაზარი კომპლექსის, Arena Berlin-ის ნაწილია და ვინტაჟურ, ყოფილ საბოილერო შენობაშია. დიდი სივრცე, ხის საცეკვაო მოედანი, მინის ბლოკები, თვალისმომჭრელი, ფერადი საკლუბო განათება და ინდუსტრიული ელემენტები საუკეთესო ელექტრონულ მუსიკასთან ერთად განსაკუთრებულ ატმოსფეროს ქმნის. Arena Club-ს მთელი მსოფლიოდან სტუმრობენ ტექნოს მოყვარულები, ღამეს ცეკვაში ატარებენ, შემდეგ კი ყოველთვის ბრუნდებიან. Red Robin, Ellen Allien და Format B – მხოლოდ მცირე ჩამონათვალია იმ მნიშვნელოვანი არტის-



ტებიდან, რომლებიც აქ საღამოებს მართავენ. კლუბის ფეისკონტროლის კრიტერიუმებზე დანამდვილებით შევიძლია გითხროთ: დივიწყით ჯინსები ან სპორტული ფეხსაცმელი, „დაუდევრად, მაგრამ ჭკვიანურად“ შეიმოსეთ. კლუბი 500 ადამიანს იტევს.

შესვლა: 10€

Eichenstraße 4, Treptow

LOOPHOLE

ექსპერიმენტული ელექტრონული მუსიკა

Neukölln-ის ალტერნატიული ხიბლი, გარეუბნის ჭუჭყიანი ატმოსფერო და ჰიპსტერული სულის ყვილი ერთბაშადაა კონცენტრირებული ღამის კლუბ Loophole-ში. ყოფილი საროსკიპოს შენობაში გახსნილ კლუბში არტისტები, მუსიკოსები, მუსიკის მოყვარულები და ჰიპსტერთა ჯგუფები თავდავიწყებით ცეკვავენ. რეპერტუარი მუდმივად ცვალებადია: ექსპერიმენტული ელექტრონული მუსიკა, ბლექ-მეტალი, დიფ-ჰაუსი, უხეში, ალტერნატიული ჟღერადობის საქსოფონის საღამოები, კიჩური რიტმები და ა. შ.



://ABOUT BLANK

ორი საცეკვაო მოედანი და პატარა ტყე

://about blank დიდი კომპლექსია, რომელიც სხვადასხვა სივრცეს აერთიანებს, მთლიანობაში კი ეს არაჩვეულებრივი კლუბია. გაზაფხულიდან შემოდგომამდე გარე ტერიტორიას ხსნიან – უზარმაზარ ბაღს, სადაც ორი საცეკვაო მოედანი და პატარა ტყეა.

მასში საწოლები და ტახტებია მიმოფანტული. აქ მრავალფეროვანი წვეულებები იმართება, ამიტომ მნიშვნელობა არ აქვს, რას ანიჭებთ უპირატესობას, აუცილებლად შეარჩევთ ისეთ საღამოს, რომელიც სწორედ თქვენთვისაა ზედგამოჭრილი.

ზამთრის მოახლოებასთან ერთად ბალი იხურება და კლუბი ახლებურ ატმოსფეროს იძენს. შიგნით, ერთ საცეკვაო სივრცეში სიბნელეა, ცხელა და სტუმრები მძიმე ტექნოს რიტმში იოფლებიან, მეორე დარბაზი კი უფრო მსუბუქი, მეგობრული ადგილია, სადაც ყველა ჟანრის მუსიკას უკრავენ, რომელზეც ცეკვა სასიამოვნოა. //about blank-ში შესვლა ისევე რთულია, როგორც Berghain-ში. ამ ორ კლუბს თითქმის ერთნაირი ფეისკონტროლის კანონები აქვს, ასე რომ, მოემზადეთ! შესვლა: 2-10€



აქ წელიწადში ერთხელ Berlinale-ს ალტერნატივა – Boddinale იმართება. შეიძლება ითქვას, რომ ეს ცნობილი საერთაშორისო კინოფესტივალის „პანკური“ ვერსიაა, თავისი ჟიურით, ნომინაციებითა და ჯილდოებით. ამ კლუბში წვეულებები დაუვიწყარია, სტუმრები გაუთავებლად ცეკვავენ (რბილ, მყუდრო დივანზე ხანმოკლე შესვენებებით). დრესკოდი სულაც არაა პრეტენზიული – ჩვეულებრივი ან ჰიპსტერული სამოსით აქაურ სიტუაციას ადვილად მორგებით.

შესვლა: 10-18€

Boddinstraße 60



ბრწყინვალე ბერლინში, ყველა სხვა ევროპული ქალაქის მსგავსად, დიდი სავაჭრო ცენტრები და ყველა ცნობილი მოდის სახლია, თუმცა სხვა დედაქალაქებისგან განსხვავებით აქ არის ის მალაზიები, რომლებსაც სხვაგან ვერსად ნახავთ, ამიტომ თქვენი შენიღბვის ყოველთვის განსხვავებული და ორიგინალური იქნება. ბერლინი ყველაზე დამოკრძალებული ევროპული ქალაქია და ეს შოპინგზეც აისახება – აქ თავის მოსაწონს ყველა გამოვლას და ფინანსური შენატონების ადამიანი იკოვის. ხელმისაწვდომი ფასები, ორიგინალური სტილი და განსხვავებული აბოსუფარო ბერლინის მთავარი მახასიათებელია.



გიყვართ, მაშინ ამ მაღაზიას არავითარ შემთხვევაში აუაროთ გვერდი.

აქ The Row-ს, Proenza Schouler-ის, Balenciaga-ს და Ann Demeulemeester-ის საუკეთესო და უახლესი კოლექციები წარმოდგენილი. ბუტიკის გარდა შეგიძლიათ ესტუმროთ კაფეს, სილამაზის სალონს, ბიბლიოთეკას და ბარს, სადაც უგემრიელესი წვენიბია.

Torstrasse 1, Mitte

THE STORE

რთულია მოიფიქრო იმაზე მარტივი და უბრალო სახელი, ვიდრე The Store (ინგ. მაღაზია), მაგრამ ამ მაღაზიას არც სჭირდება უფრო მეტი ხმაური. აქაურობის მთავარი იდეაა, შემოგთავაზონ ლამაზი ნივთები ლამაზი ცხოვრებისთვის: ექსკლუზიური ტანსაცმელი, აქსესუარები, უნიკალური ჟურნალების მაგიდები, არომატული სანთლები. თუ მოდის სამყარო

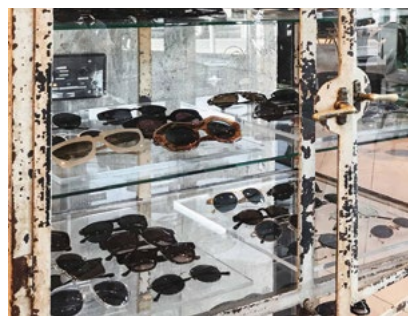

VOO STORE

სივრცე, რომელშიც ცნობილი კონცეპტუალური Voo Store-ი მდებარეობს, ძველად მღვსავების მაღაზიის ტერიტორიას წარმოადგენდა. ამჟამად ის ყველაზე მოდურ ჰიპსტერულ კროიგ-ბერგის რაიონშია და ერთნაირად საინტერესოა მოდის, ხელოვნების და დიზაინის მოყვარულთათვის. აქ იპოვით ტანსაცმელს, ფეხსაცმელს და აქსესუარებს – მზის სათვალეებით, სამკაულებით და საათებით დაწყებული, სახლის დეკორატიული ნივთებით დამთავრებული. Voo Store-ში ნახავთ ისეთი თანამედროვე და საინტერესო ბრენდების პროდუქციას, როგორც: Acne, Stine Goya, Don't Shoot The Messengers, Wood Wood და Vintage Designs.

Oranienstrasse 24, Kreuzberg

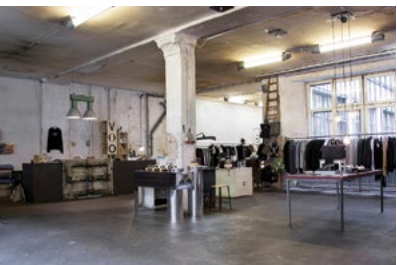

BIKINI BERLIN

50-იანი წლების ბერლინური მოდერნიზმის ძველი Bikinihaus და სავაჭრო ცენტრის არატრადიციული კონცეფცია Bikini Berlin-ს ბერლინის ყველა სხვა სავაჭრო ცენტრისაგან გამოარჩევს.

აქ ნახავთ ბრენდებს: Samsøe & Samsøe, Am+Aspesi, Artek Concept-store, Ikomo, Labo.Art, Manila Grace, Anna Kraft, Goldfisch, Lfna, Mabella, Mammut, Vans, Closed, Carhartt, Teufel-, Gant-ს, აგრეთვე, ძალიან პოპულარული სათვალეების მარკის, Mykita-ს უახლეს კოლექციას.

Budapester Str. 38–50

THE CORNER

ეს კონცეპტუალური მაღაზია ბერლინის მოდის სცენაზე 10 წლის წინ გამოჩნდა. დღეს ბრენდი 3 მაღაზიითაა წარმოდგენილი, მათგან ორ მთავარ მაღაზიას სიმბოლურად The Corner East და The Corner West ჰქვია.



მიუხედავად იმისა, რომ უკვე 20 წელია, რაც კედელი დაინერგა, აღმოსავლეთ და დასავლეთ ბერლინელებს მაინც განსხვავებული სტილი და გემოვნება აქვთ. The Corner East-ში ახალგაზრდა და ავანგარდული დიზაინერების საძიებლად უნდა წახვიდეთ, უფრო ბურჟუაზიულ The Corner West-ში კი – მსოფლიო ბრენდების უნიკალური ნივთების შესაძენად. მამაკაცებს The Corner Men-ი გაახარებს, სადაც უახლესი გავეტებიდან დაწყებული, ტანსაცმლით და მოდური აქსესუარებით დასრულებული, მათთვის ყველაფერია და თანაც საუკეთესო.

Französische Strasse 40, Mitte

ANDREAS MURKUDIS

თავისი სახელობის სივრცის მფლობელმა ანდრეას მურკუდისმა საკუთარი კარიერის 15 წელი ხელოვნებას მიუძღვნა: იგი მართავდა ბერლინის მუზეუმს – Museum Der Dinge-ს. მოვიანებით ანდრეასი კომერციამ გაიტაცა და გადაწყვიტა მაღაზია გაეხსნა ყოფილი ტიპოგრაფიის შენობაში, ბერლინის ცენტრში, პოტსდამერ შტრასეზე, თუმცა სახელოვნებო წარსული ასე ადვილად არ ანებებს თავს.

მის მიერ შერჩეული ნივთები ყოველ სემონზე ისეთია, თითქოს მფლობელი სამუზეუმო კოლექციას აგროვებდა: ლუქსკატეგორიის ცნობილი დიზაინერების პროდუქციასთან ერთად აქ ახალგაზრდა მხატვრების ნამუშევრების შექმნაც შეგიძლიათ.

Potsdamer Strasse 81



KaDeWe

KaDeWe-ს კარები ბერლინში ჯერ კიდევ 1907 წელს გაიხსნა. ლონდონის Harrods-ის და პარიზის Galeries Lafayette-ის მსგავსად, Kadewe მსოფლიოს ყველაზე მნიშვნელოვან უნივერსალად ითვლება. მარლენ დიტრიხი, ბილი ჰაილდერი, ლიმ ჰარლი, ევა ჰერციგოვა, რობი უილიამსი, პრინცესა ბეტრისი და პრინცესა ევენია იორკიდან, პრეზიდენტები, პოლიტიკოსები – Kadewe ყოველთვის მასპინძლობდა პოპულარულ ადამიანებს.

გარდაქმნების სიყვარული, ინოვაციური დიზაინი, ინტერნაციონალური ტრენდები, კოსმოპოლიტურობა, ორიგინალური პერფორმანსები, საახალწლო ინსტალაციები ვიზიტს დაუვიწყარს ხდის.

Kadewe-ში წარმოდგენილია ყველა საუკეთესო ბრენდი და ექსკლუზიური სამოსი მთელი მსოფლიოდან. აქ შეგიძლია ისეირნო, გაეცნო ახალ ტენდენციებს, შეიძინო სასურველი ნივთები, ან ისადილო ცნობილ Feinschmeckeretage-ში, ევროპის ყველაზე დიდ Food Court-ში.

ღიაა: ორშაბათს და პარასკევს – 10.00-21.00, სხვა დღეებში – 09.30-20.00; კვირას დაკეტილია.

Taentzienstraße 21–24

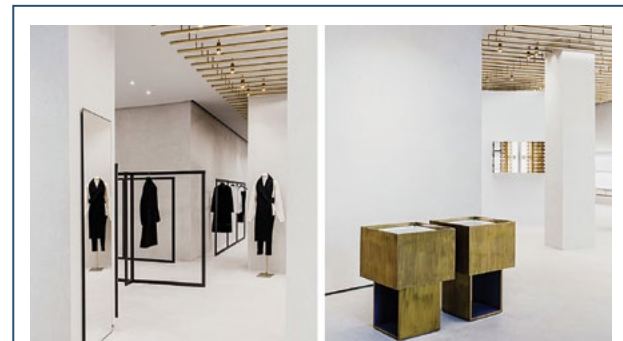

JIL SANDER

JIL SANDER-ის მაღაზიას ბერლინში ახალი დიზაინი აქვს. ინტერიერი ჰარმონიულად ერწყმის ბრენდის კოლექციას: კონსტრუქციის ელემენტები, სუფთა ხაზები და თანამედროვე სტილი JIL SANDER-ის ვიზუალურ იდენტობას და ესთეტიკას კარგად ასახავს. ვაფორმებაში ოსტატურადაა გათამაშებული ბუნებრივი და სინთეტიკური ქსოვილების კონტრასტი, განსაკუთრებით რეზინის გამოყენებისას. არაჩვეულებრივად მოფიქრებული განათება მშვიდ, ინტიმურ ატმოსფეროს ქმნის.

Kurfürstendamm 185; jilsander.Com

Kurfurstendamm, რომელსაც მოკლედ ხშირად Ku'dam-ადაც იხსენიებენ, Taentzienstrasse-სთან ერთად ბერლინში შოპინგისათვის მთავარი მისამართია.

Taentzienstrasse-ზე ბევრი საერთაშორისო სახელის მქონე სავაჭრო სახლის მაღაზიაა – მათ შორის, Niketown და Uniqlo. რაც შეეხება Kurfurstendamm-ს ბულვარ Umlandstrasse-სა და Abenauerplatz-ს შორის კი, ისეთ მქუხარე სახელებსა აქვთ „დაპყრობილი“, როგორცაა: Bulgari, Chanel, Louis Vuitton, Valentino და Gucci.

Uhlambstrasse-ს მიმდებარე შედარებით უფრო წყნარ ქუჩებზეც შეთანამედროვე ბუტიკებში ასწლოვანი ისტორიის მქონე იმ ცნობილი მარკების ნაწარმსაც შეხვდებით, რომელთა მნიშვნელობის გადაჭარბებით შეფასება სრულიად წარმოუდგენელია მოდისა თუ დიზაინის სამყაროში.

Kurfurstendamm-ს პარალელური Kantstrasse მეორე მთავარი სავაჭრო ქუჩაა ბერლინის Charlottenburg-Wilmersdorf-ის უბანში. აქ ასევე მრავალადაა ინტერიერის დიზაინერთა სტუდიოებიც. თავის მხრივ, Suarezstrasse ანტიკვარიატით ვაჭრობის ცენტრად შეიძლება ჩათვალოს, ხოლო Stilwerk-ზე კი ავეჯით მოვაჭრეები და თანამედროვე დიზაინის ისეთი წარმომადგენლები ჭარბობენ, როგორცაა: Bang&Olufsen, Bulthaup და Ligne Roset. შოპინგის მოყვარულები არაერთ მომცრო ფერადოვან მაღაზიას, გალერეასა თუ რესტორანს ნახავენ Savygnyplatz-ზეც.

Gendamermenmark-ზე ასევე მდებარეობს მსოფლიოს ერთ-ერთი ყველაზე ხალხმრავალი სავაჭრო ცენტრი The Corner Berlin, სადაც უამრავი მაღაზია, ბუტიკი, საგამოფენო გალერეა და კაფეა განთავსებული. სახელოვანი დიზაინერების ნახელოვის გვერდით, აქ მოდის სამყაროში შედარებით ახლად გამოჩენილ დიზაინერთა მიერ შექმნილ სამოსელსაც ნახავთ – ისევე, როგორც სხვადასხვა აქსესუარს, კოსმეტიკურ ნაწარმს და ა.შ.

Mitte-ს შედარებით მომცრო მყუდრო ქუჩებში ბევრი საინტერესო გალერეა და ტანსაცმლის მაღაზიაა. Mulackstrasse და Gipsstrasse სულაც მინი სოჰოდ გადაიქცა.

VOYAGER კომანდარი

FRAU TONISPARFUM

ბებიის სუნამოებით შთაგონებული სტეფანი ჰანსენმა (Stephanie Hanssen) ბოლოს და ბოლოს მაინც აისრულა დიდი ხნის ოცნება – პარფიუმერიული ბუტიკი გახსნა და მას ბებიის პატივსაცემად Frau TonisParfum დაარქვა. ამ თითქოსდა არაფრით გამორჩეულ სივრცეში, სადაც ძირითადი ადგილი შუშის ბოთლებით სავსე თაროებს უკავია, ერთნაირად თეთრი ინტერიერი ქმნის ნოსტალგიური მშვენიერების განცდას. რაც შეეხება სურნელებს: მაგალითად, Vial (No. 37) მარლენ დიტრიხის საყვარელი სუნამოს სუნითაა შთაგონებული, Sminta (No. 20) კი რალაგით Chanel No. 5-ს წააგავს; ხოლო ვისაც ეს არჩევანი არ აკმაყოფილებს, აქ კიდევ უამრავ სხვა სუნამოს შესთავაზებენ.

Zimmerstraße 13

ტრადიციულად ფასდაკლებაზე საფხულში და სამთარში. საფხულის ფასდაკლება ივლისის ბოლო ორშაბათს იწყება. სამთარში კი – იანვრის ბოლო ორშაბათს და ორი კვირის განმავლობაში მრძელდება. დაკლებულ ფასებს აღნიშნავს აბრები წარწერით: REDUZIERT, ტრადიციული % და ყველაშტის ცნობილი SALE. საფხულის ფასდაკლებას SOMMERSCHLUSSVERKAUF ჰქვია, სამთარში კი – WINTERSCHLUSSVERKAUF.







მრავალფუნქციური კომპლექსი  
**KING DAVID**

განსაკუთრებული შეთავაზება  
20 თვიანი 0%-იანი შიდა განკაღება

# არაჩვეულებრივი სახლი



**EUROPEAN  
PROPERTY  
AWARDS**  
DEVELOPMENT

in association with

**The Telegraph**



BEST MIXED-USE  
DEVELOPMENT GEORGIA

King David  
by Rezid Holding GmbH

2016-2017



**EUROPEAN  
PROPERTY  
AWARDS**  
DEVELOPMENT

Award Winner

RESIDENTIAL HIGH-RISE  
DEVELOPMENT GEORGIA

KIND DAVID  
by Rezid Holding GmbH

2017-2018

**EUROPEAN PROPERTY AWARDS**

გამარჯვებული პროექტი ნომინაციებში:

“საუკეთესო მრავალფუნქციური კომპლექსი საქართველოში”

და

“საუკეთესო მრავალსართულიანი საცხოვრებელი  
პროექტი საქართველოში”

200 18 18

მ. ალაქციძის ქუჩა №12,  
საქართველო, თბილისი, 0160

SALES@KDR.GE

WWW.KDR.GE





# გერმანია

## აკა მორჩილაძე

ბრძენი ფილოსოფოსების, საუკეთესო მანქანების, გენიალური მხატვრების, უჭკვიანესი მეცნიერების, ლონიერი სოფლებისა და მყარი ქალაქების, მხევი ფეხბურთელების, მრუმე ლუდის, დაუნანებელი ულუფების, შესაშური წესრიგის, შენების ჟინის, შხუილა გმების, გვარიანი სუსხის, გამოთენიდან მუშაობის, უკვდავი უნივერსიტეტების და კიდევ მრავალი ათასი რამის ქვეყანა – გერმანია დღეს ევროპის მეთაურია.

ყოველ შემთხვევაში, ასე ამბობენ და ის კი ნამდვილია, რომ ამ შეძლების ქვეყანა გაერთიანებულ ევროპაში ალბათ არ მოიძებნება, რასაც ახალი ამბების ყოველდღიური, უსასრულო წყების მხოლოდ სათაურების შემხედვარე იოლად გავიფიქრებთ ხოლმე. კანცლერი მერკელი, მისი გადაწყვეტილებები, ჭკუა-გონება, აწყობილი სისტემა,

აწყობილი ქვეყანა, მდინარეებად მომდინარე შემოსავალი და ასე შემდეგ გერმანიას ბედის მძებნელთათვის სასურველ ქვეყნად აქცევს ხოლმე. სხვა საქმეა, რომ გერმანიაში არაეკოკავშირელის კანონიერად ცხოვრება და საქმიანობა გრძელი და რთული ამბავია, თუმცა ბოლო ოცდახუთი წელიწადია იქ ათასობით ქართველი ცხოვრობს და ბევრად მეტი კი მიდი-მოდის, ან ერთხელ მაინც ყოფილა, ნაირ-გვარი საქმის გამო.

ამიტომ, ერთი შეხედვით, გერმანია უცნობი ქვეყანა არ უნდა იყოს. თუ ამას დავუმატებთ, რომ გერმანიაში სწავლა უფასოა და ბევრი ქართველი სტუდენტიც მიემგზავრება, მცდელობა, რომ ამ ქვეყნის შესახებ რაიმე ახალი ან ამოუცნობი თქვა, უმადური საქმე გამოვა.

უბრალოდ, ის მაინც უნდა ითქვას, რომ გერმანია ალბათ ყველაზე გახსნილი ქვეყანაა ევროკავშირის თუ, საერთოდ, ევროპის ქვეყნებს შორის. ეგებ ეს მისი კანონებით დიდად არ გამოიხატებოდეს და უცხოელისთვის სხვას უფრო რბილი კანონები ჰქონდეს, მაგრამ გერმანია მაინც ყველაზე გახსნილი ქვეყანაა. არა მხოლოდ იმიტომ, რომ მილიონობით ლტოლვილს გაულო კარი, არამედ იმიტომაც, რომ დიდად ინტერესდება უცხოთა კულტურით და ამას დიდი თანშემრდილი ბუნებრივობით აკეთებს.

ევროპაში, სადაც ყველას თავისი ჰყოფნის და, მეტიც, ხშირად არავინ იცის, იმ თავისს რა უყოს, გერმანია სწორედ საპირისპირო დამოკიდებულებით გამოირჩევა. მაგალითად, გერმანელები თარგმნიან ყველაზე მეტ წიგნს უცხო ენებიდან. მგონი, იმაზე ათჯერ მეტს, ვიდრე ინგლისელები.

გერმანელები აწყობენ უცხოელი არტისტების ყველაზე მეტ გამოფენას და შესაშური მუდმივობით იწვევენ უცხოელ შემოქმედთ თავიანთ ქვეყანაში; უნიშნავენ მათ სტიპენდიას და ურჩევენ სახელოსნოებს, სანაცვლოდ კი მათგან არაფერს ითხოვენ, გარდა იმისა, რომ თავიანთი საყვარელი საქმე აკეთონ და ასე დაუსრულებლად.

ეს ამბავი ერთგვარად მოულოდნელი მასშტაბისაა დღევანდელ ევროპაში, თუმცა უკვე იმდენ ხანს არსებობს და მოქმედებს, რომ ტრადიციულიც შეიძლება ვუწოდოთ. ამგვარი, ასე ვთქვათ, ყოფითი რამეები რომც არ ვახსენოთ, ისეც ვიცი, რომ გერმანია დიდი ქვეყანაა. დიდცაა და ღრმაც, მდიდარიც და შთამბეჭდავიც. ეს გასაოცრად ტევადი და მრავალფეროვანი ქვეყანაა.

გერმანიის ისტორია ისე მიედინებოდა, რომ იქ საუკუნეების განმავლობაში ლამის ყოველი მიწა, საჭეროგო და სამეფო კი არა, ქალაქიც კი დამოუკიდებლად ვითარდებოდა: რომის საღვთო იმპერიის თავისუფალი ქალაქები, ჰანზის ქალაქები და ასე შემდეგ. ამიტომ ნებისმიერ გერმანულ ქალაქში, პირველ ყოვლისა, მისი სიმკვიდრე დაგაფიქრებს.

გერმანიაში არაფერია დროებითი და, მგონი, არც არასდროს ყოფილა. ყველაფერი ნაფიქრი, ნაგები და ნაკეთებას სამუდამოდ – ჰანოვერშიც, პასაუშიც, ვაიმარშიც, აუგსბურგშიც, თითქოს მიძინებულ მანგეიმშიც, გრავიურებიდან გადმოსულ აახენშიც, 1945-ში მიწასთან გასწორებულ დრეზდენშიც, ცივი ზღვით თბილად მსუნთქავ ჰამბურგშიც, იმ ჩუმსა და შეძლებულ შტუტგარტშიც, ლონიერ მიუნხენშიც და ღია ბერლინშიც.

ყველგან ყველაფერი მუდმივია და ზოგჯერ იმასაც გაიფიქრებ, რომ არა მხოლოდ მარშალის გეგმებითა და მსგავსი რამეებით წამოდგა ფაშიმისგან განადგურებული გერმანია ფეხზე, არამედ სწორედ ამ სიმკვიდრით, იმ დიდი საგანძურით, რომელიც გერმანულმა გონებამ შვა და გერმანულმა ხელმა ქმნა საუკუნეების განმავლობაში.

იცით, როგორ არის? – ეს გონებრივი სიმდიდრე და სიუხვე, რითაც ალბათ, საქმე საქმეზე რომ მიდგება, სხვა ქვეყნებზე დაიკვივნინან, გერმანიაში რაღაცნაირად შთამბეჭდავია, ამიტომ გერმანიის მთავარი საგანძური ეგებ ბიბლიოთეკაც იყოს, რადგან იქ შენახულია უთვალავი გერმანული ფიქრი, სამყაროს ფიქრად რომ იქცა, და იმ თაროებიდან იმზირებიან ადამიანები კანტიდან ჰაიდეგერამდე და გოეთედან და ფონ კლაისტდან თომას მანამდე და დობლინამდე.

გერმანიის მგერა კი, ნამდვილი გერმანული მგერა, ერთგვარად გერმანიის დამოკიდებულებაც კი სამყაროსადმი ნამდვილად დარჩენილია ჰეგელის სიცოცხლის მიწურვილის პორტრეტში, იაკობ შლეზინგერს რომ დაუხატავს. აი, გერმანია. აი, გერმანიის ძალაც და აზრიც და მისი აზრის ძალაც. გერმანია ასეთი თანამედროვეა და ასეთი განვითარებული, მაგრამ მასში წარსულისას არა მხოლოდ ხედებს და არქიტექტურას შეიგრძნობ. არის ხოლმე წუთი, როცა თავს ცოცხალ შუასაუკუნეებში აღმოაჩენ. ეს ეგებ უქმე დღეების საქალაქო ბაზრობებზე იგრძნო, სადაც, გეოგრაფიას გააჩნია და, გლეხურ ღვინოსაც იყიდი კარგა დიდი ბოთლით, მაგრამ უფრო ძლიერად ასეთი განცდა შემოდგომით შემოგეყრება ხოლმე, სახალხო დღესასწაულების დროს.

ამ გრძელ და მიღეთის ღრეობა-ქეიფობაში ბრეხტის პიესებიც გაგახსენდება, ოცდაათწლიანი ომიც, აჯანყებული მიშაელ კოლჰაასიც, რეფორმაციაც და ფრანც შოროიც და იმ მოხატულ ჰუმბოლსაც ისეთი სითამამით გაიქნევ და გამოიქნევ, რომ ლუდის დაღვრასაც არ მოერიდება; რაც მთავარია, იმ ლიტერიანსაც შეირგებ, იმ თეთრ ბავარიულ სოსისსაც და შემთბარ კომბოსტოს მწნილსაც, ძველი გერმანული სურათი კი სამუდამოდ დავამახსოვრდება. რა უნდა თქვა?! გერმანია გერმანიაა. ამ სიტყვის უკან შენახული ძალა საგრძნობია, ამ ძალის უკან არსებული გონება – შთამბეჭდავი, სურათები კი – უთვალავი.





# ბერლინი

## აკა მორჩილაძე

ბერლინი როგორია და – სასიამოვნო და ადამიანური. მთავარი რა არის ამ ქალაქში და – თავისუფლება. ყველაზე საინტერესო კი ის გამოდის, რომ იქ ჩასვლისას – მატარებლით შეხვალ, თუ თვითმფრინავით დაფრინდები – თავისუფლების ბერლინური შერქმევა უხმაუროდ, თითქოს ჰაერთან ერთად გერტემის გარს. შეიძლება მას რაღაცნაირი სიმშვიდის თუ სიხალგვათის იერი ჰქონდეს, შეიძლება დაცვის თანამშრომლის მიერ ცოდნით გახვეული თამბაქოს კვამლის სახით მოგველინოს, შეიძლება ავტობუსში შემწყვრივებული არაშთამბეჭდავი ჩემოდნების და ჩანთების მწკრივიდან მოიწვედეს შენკენ და შეიძლება სულაც ახალგაზრდების თვალშისაცემი სიჭარბით შემოვიტოს, რაც სულაც არაა გასაკვირი, რადგან ბერლინი ბევრწილად ახალგაზრდების ქალაქი გამოდის, თუმცა ალბათ თავისუფლება ამით არ დაწყებულა.

ლამის ნახევარი საუკუნის განმავლობაში კედლით გაყოფილ ქალაქს დიდი ისტორია აქვს და ამ ისტორიას ახლავს ის სიდიადე და განუმეორებლობა, რომელიც ახლავს ხოლმე ევროპის დედაქალაქების სიდიადეს და განუმეორებლობას, მაგრამ დღევანდელ ბერლინში ამისკენ არ მიიღვებიან. როგორღაც ისეა, რომ ბოლო დიდი ომის დროს დაქვევული და, ისევე როგორც მთელი გერმანია, ოთხად გაყოფილი ბერლინი მეტად თავისებურად განვითარდა და მის მოძ-

რაობასა და სუნთქვაში არაფერია ისეთი, რასაც ევროპის სხვა დედაქალაქებში ვიპოვით.

რახან დღეს მისი მემარცხენეობა და მხოლოდ ბერლინური ახალგაზრდული გასართობებია მოდაში, უნდა ითქვას, რომ ამ ქალაქში ორივე ჰიტლერამდე არსებობდა და, მეონი, თავისუფლების ეს ამბავი სწორედ პირველი მსოფლიო ომის შემდეგ დაიწყო, თუმცა დღემოკლე გამოდგა, რადგან იმათ, ვინც მაშინ ბერლინს დაეპატრონა და მთელ მსოფლიოსაც ეპატრონებოდა, არც ერთი მოსწონდათ, არც მეორე.

იმისთვის, რომ ვიცოდეთ, რას ვნახავთ ბერლინში, უნდა ვიცოდეთ, რას ვერ ვნახავთ იქ. ჰოდა, იქ ვერ ვნახავთ ათათურნიან კოსტიუმში გამოწყობილ კაცს, რომელსაც ცალ ხელში კეისი უჭირავს, მეორეში – სენდვიჩი და, ჰალს-ტუხაფრიალებული, გიჟივით მისდევს მატარებელს, რათა ლონდონის სიტის დროზე უწიოს. იქ ასევე ვერ ნახავთ ტაქსის მომლოდინეთა სამასკაციან რიგს, პარიზის რომელიმე საღვურთან რომ იცის ხოლმე, შიგ გარეული ქუჩის თაღლითებით, რომლებიც ამ რიგში უცხოელების ამოცნობას ლამობენ და მათ ოქროს ბეჭედს უწვდიან, რათა ცნობილ ფანდზე წამოაგონ. იქ ვერ შეხვდებით ვერც უდარდელ და ზანტ გამყიდველებს ათენიდან, საცობში გაკვეთებულ რომაულ მოპედებს, მადრიდულ შუალამის ხვატს და ზაფხულის თვლებს,

კოპენჰაგენის სიძვირეს, ციურიხის დუმილს, ბრიუსელის სისველეს, ამსტერდამის დაბზარულ ტურიზმს და მრავალ სხვასაც.

ეს ყველაფერი სხვა, დიდი ქალაქებისაა. ბერლინიც ასეთივე დიდი ქალაქია, ოდინდელი საიმპერიო სუნთქვით და მოედნებით, ლეგენდარული შენობებით, ღრმა ისტორიით და პერსონაჟებით, საოცარი მუხეუმებით, ძველი ხეივანებით, უზარმაზარი მაღაზიებით, ტრანსპორტით, ათასი ეროვნების ადამიანით, მაგრამ მაინც სულ სხვაა.

რალაც თითქოს ამოუცნობი ურბანული მაგიით, ისე ხდება, რომ ტურისტისთვისაც კი, მთავარ რამედ არა მაინცდამაინც ბერლინის განთქმული ადგილების დათვალიერება აღმოჩნდება, არამედ ამ ქალაქის ყოველდღიურობა. სწორედ ახლანდელ ბერლინში ცხოვრებაა ამ ქალაქის მთავარი ატრაქციონი და აქ ყველა პატარა ამბავს, სივარეტის კიოსკს, შნაპსის ბრტყელ ბოთლს, ჩინურ ბარათების მაღაზიას, იტალიურ კაფეს, ბერლინურ დონერს, იაფად ნაშოვნ პიჯაკს, ძველმანების ბაზარზე საათებით სავსე ყუთში ხელის ჩაყოფას თუ წიგნების მაღაზიაში საათობით გამოკეტვას სრულიად განსაკუთრებული გემო და სურნელი აქვს.

ჩვეული საქალაქო ხმაური აქ სულაც არ არის ყურსმიჩვეული რამ. ისე გამოდის, რომ აქაური განთქმული და სანიშნო სიმწვანე და რაღაცნაირად მოხერხებული, დაუძაბავი წესრიგი, მოზომილი ნაბიჯი და, იმავდროულად, სწორი და ურყევი სისწრაფე, ომის შემდგომ ნაშენები

საცხოვრებელი უბნების მოხერხებულობა, გადარჩენილთა სილამაზე ჯამში იმას იწვევს, რომ აქ სრულიად გარკვევით ისმის ეკლესიის ზარების ხმა, რაც ამ გაქანების ქალაქებში კარგა ხანია ჩაყლაპა ცხოვრებამ თუ კლასიკონმა. ქალაქის შენებისთვის საჭირო ჭკვა და ფიქრი აქ არა მხოლოდ იერში გამოიხატება, არამედ ადამიანზე ქალაქის მორგებულობასა და სასიამოვნოდ ყოფნის შესაძლებლობაში.

რახან ბერლინში მთავარია მისი ერთადერთი და განუმეორებელი თავისუფლება, რა გასაკვირია, რომ აქ ყველაფერს განსაკუთრებული გემო ჰქონდეს და ყველას განსაკუთრებული იერი ედოს. ოლონდ, ეს კი უნდა ვიცოდეთ ასეთ დროს, რომ გაპრანჭულობა და გადაპრანჭულობა აქ არაფერ შუაშია. თუკი რამეა გაუპრანჭავი, სწორედ ბერლინი. ახლა კი ამბობენ, რომ ეს არაგაპრანჭულობა და სისადავე იქცა სწორედ მის მთავარ გაპრანჭულობად, ტრენდად და მიმზიდველობად, მაგრამ ქალაქი ნამდვილად არ ფიქრობს ბევრს ამის შესახებ.

კი, ბევრი რამე სწორედ აქედან წამოვიდა. არის ბერლინში საგრძნობი მუშურ-სტუდენტური სული, სწორედ აქ და ამ სულში მაგარი სწორედ ისაა, რომ ის უკიდურესად ქალაქურია და როცა ხელოვნებას დაუმეგობრდება ხოლმე, იმის ფასი ძნელად რომ რამე შეიტკბოს ასეთი რამეების მოყვარულმა ადამიანმა. ჰოდა, ეს სული კარგა ასზე მეტი წლის წინანდელია და დღეს კი – განვითარებული და მორგებული მთელი ქალაქის ცხოვრებას, სადაც ძალიან კარგად შერწყმია გერმანული ქალაქების სხვა უკვდავ, ბიურგერულ სულს და, ასევე, პოლიტიკას, ტექნოლოგიებს, გერმანულ ამბავს, ათას სხვა რამეს.

რა ნაზავიც გამოვიდა, ერთადერთია მსოფლიოში. ბერლინში სიმდიდრის გამოფენა ძნელია და არც კარგ რამედ ითვლება. ერთ დროს გამოსაფენი არაფერი იყო და, საერთოდ, როცა ქალაქი ამ სტუდენტურ-მუშურ სულს მიჰყავს, იქ ბრილიანტები არ ბრწყინავს. აქ იმდენი და ისეთი რამეებია უფასო, რომ სხვაგან ვერც წარმოიდგენ. ოლონდ რამე ნახე, დაათვალიერე, საიდანმე გამოიხედე და ვინ ოხერი?! თხუთმეტიოდე წლის წინანდელი საქალაქო ლოზუნგიც – „ბერლინი ღარიბია, მაგრამ მომხიბვლელი“ („Berlin ist arm, aber sexy“) – კვლავ ძალიან კოხტად ერგება იქაურობას. დაუმატეთ, რომ ეს არის მუსიკის, ხელოვნების, ღამის ცხოვრებისთვის კარგახსნილი ქალაქი, სადაც პარკები ტყეებს ჰგავს და განთქმული გერმანული მანქანები თითქმის არ გაწუხებენ.

ბერლინის თავისუფლება კი არ არის მხოლოდ კანონებით გამაგრებული თავისუფლება. ასეთი ლიეჟშიც მოიძებნება, ბირმინგემშიც, ოდენსეშიც და სენ ნაზერსა და უელვაშიც. ეს უფრო სხვა რამეა, რაც ალბათ ყველამ და ყველაფერმა ერთად შექმნა ამ ქალაქში: უბრალო ადამიანებმაც, გემოვნებებმაც, მოხელეებმაც, ამინდმაც, ხასიათმაც, ხელოვნებამაც, დიდმა ომმაც, რომელმაც ის დაანგრია... და ალბათ წარმოდგენებმა მომავლის შესახებ. ეს უკანასკნელი ეგებ მხოლოდ დაბოლოება იყოს ბერლინის სულის საივარ ნაგებობაში, მაგრამ უმისოდ არც ეს სული იარსებებდა და არც მისი ასეთი მიმზიდველობა.

ოდესღაც, კედლის დანგრევის შემდეგ, ალექსანდრ-პლაცის მიდამოებში ბლომად იყიდებოდა ღია ბარათები შიგ ჩადგმული გამჭვირვალე კაფსულებით. ბარათს ეწერა: „ბერლინის ჰაერი“. აღარ ვიცი, ახლა რა გაქანებით იყიდება ასეთი რამეები. თან, მერე და მერე ამგვარი სუვენირი ბევრ ქალაქსა და ქვეყანაშიც გამოჩნდა და გვარიანად გაცვეთილ ხატადაც იქცა. იქ და იმ დროს კი ის ნამდვილი იყო, გაერთიანებული ბერლინის ჰაერი თავისუფლების ჰაერს გულისხმობდა.





# ბერლინის პიროსი

## გიორგი მაისურაძე

**მითოსი**, ერთი ძალიან ძველი განმარტებით, არის ის, რაც **არასდროს მომხდარა**, მაგრამ **ყოველთვის ხდება**. მითოსის მომზადობებელ ძალას სწორედ ამგვარი **პარადოქსი** განაპირობებს: ის **რეალურ** ამბებზე კი არაა დამოკიდებული, არამედ თვითონვე **ქმნის** რეალობას, რომელიც უფრო **ცოცხალი** და **დამაჯერებელია**, ვიდრე **ფაქტები**. თუკი ფაქტებით **ისტორიები** იწერება, რაც **წარსულის** გახსენებას შესაძლებელს ხდის, მითოსით **მარადისობა იქმნება**, რომელიც **მუდმივ აწმყოშია** და მისი **განჯაღობა** არანაირ რაციონალიზმს აღარ შეუძლია.

ბერლინის მითოსიც რაციონალიზმის ეპოქად წოდებულ XIX საუკუნეში დაიბადა და ის არც საგმირო-ეპიკური შინაარსის ყოფილა, როგორც ახალი დროების მითების უმეტესობა, და არც რაიმე სხვა ამაღლებული შინაარსის მოვლენას უკავშირდებოდა. ერთი გადმოცემის თანახმად, 1870 წელს, როდესაც გაერთიანებულ გერმანიას იმპერია ეწოდა, ამ იმპერიის შემქმნელი, რაიხსკანცლერი ოტო ფონ ბისმარკი წინააღმდეგი ყოფილა, რომ დედაქალაქის პატივი ბერლინს მიანიჭებოდა. იგი ამბობდა, რომ ბერლინი ქალაქი კი არა, „მაიმუნების თავშესაფარია“.

ასეთი რეპუტაცია ბერლინს უკვე იმ დროს არსებულმა მისმა კულტურულმა სიჭრელემ და ქალაქში ჩაბუდებულმა სხვადასხვა სახის რევოლუციურმა მუხტებმა შეუქმნა. ბერლინის მითოსი სწორედ ასეთმა კონტრასტებმა შექმნა: ერთი მხრივ, იმპერიული ძალაუფლების ცენტრი, თავისი სახედრო და პოლიციური აპარატებით, მის პარალელურად კი, რევოლუციური ჯგუფების მიწისქვეშეთი, მემამბოხე სტუდენტებით, რომლებიც მთელი სამყაროს გარდასაქმნელად ემზადებოდნენ, რადიკალური სახელოვნებო სცენით და ყველაზე აღვირახსნილი ბოჰემით.

როცა ბერლინი იმპერიის დედაქალაქი გახდა, მის შუაგულში მდებარე გიგანტური პარკის, ტირგარტენის ცენტრში გამარჯვების ქალღმერთ ნიკეს ქანდაკებიანი უზარმაზარი სვეტი – ზიგესზოილე (გამარჯვების სვეტი) აღიმართა, ხოლო თავად პარკის ტერიტორიაზე ყველა ცნობილი გერმანელი მწერლის, ხელოვანის, მეცნიერისა თუ პოლიტიკოსის ქანდაკებები დაიდგა. ახლად გაერთიანებული გერმანია საკუთარ თავს „პოეტებისა და მოაზროვნების“ ქვეყნად წარმოაჩენდა, თუმცა უკვე XIX საუკუნის დამდეგს გაჩენილი ეს საამაყო ტიტული ჯერ გერმანელმა ფილოსოფოსმა ფრიდრიხ ნიცშემ, რომელიც ახლად აღზევებულ გერმანულ ნაციონალიზმსა და იმპერიალიზმში მსოფლიო მასშტაბის კატასტროფების მოახლოებას ხედავდა, მოგვიანებით კი ავსტრიელმა პუბლიცისტმა კარლ კრაუსმა, რომელიც გერმანიის მიერ წამოწყებული მსოფლიო ომის და ნაცისტური მესამე რაიხის მომსწრე იყო, „მსაჯულთა და ჯალათთა“ ნაციად გადააკეთეს.

თავად პარკის ტერიტორია, სადაც გერმანული კულტურის ყველაზე ცნობილი წარმომადგენლების ძეგლები ბინადრობენ, უკვე XIX საუკუნიდან მოყოლებული, დღემდე მთელი ევროპის მასშტაბით ერთ-ერთი ყველაზე დიდი „ქრუზინგის“ არეალია ანუ ადგილი, სადაც ადამიანები ერთმანეთს ანონიმური სექსისთვის ხვდებიან. ჟან ჟენეს რომანში „მკვდრების დღესასწაული“, რომელშიც მოქმედების ერთი საზი 1935 წლის ბერლინში ვითარდება, გესტაპოს ჯალათსა და 15 წლის ჰიტლერიუგენდელ ბიჭს შორის სასიყვარულო ისტორიაა მოთხრობილი, რომელიც სწორედ ტირგარტენში იწყება, თანაც ზუსტად იმ დროს, როდესაც ნაცისტურ გერმანიაში ჰომოსექსუალობა სასტიკად იდევნებოდა.

სექსუალური თავისუფლება ბერლინის სამარკო ნიშანია. შემთხვევითი არაა ის ფაქტი, რომ სექსუალური რევოლუციის იდეა სწორედ ბერლინში გაჩნდა, ხოლო მისმა ავტორმა, ფსიქონალიტიკოსმა ვილჰელმ რაიხმა 1931 წელს ბერლინში პოლიტიკური მოძრაობა წამოიწყო, რომლის მიზანიც მოსახლეობის, განსაკუთრებით მისი გაჭირვებული ფენების, სექსუალური განათლება იყო. რაიხის რწმენით, რეპრესიული სექსუალური მორალისა და ცრურწმენებისგან თავისუფლება ადამიანებს ნევროზებისა და პერვერსიებისგან განკურნავდა და, პოლიტიკური თვალსაზრისითაც, ნიადგს გამოავლიდა ძალადობრივ, ჩაგვრასა და სიძულ-

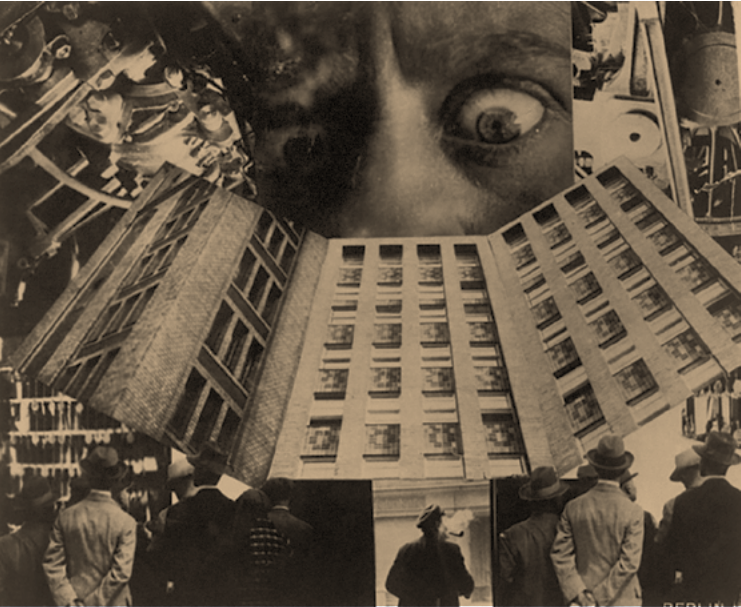

**სამსაღარი თავისუფლება ბერლინის სამარკო ნიშანია. ჰეიმოხვედითი არაა ის ფაქტი, რომ სამსაღარი რევილუციის იდეა სწორედ ბერლინში გაჩნდა.**

ვილზე დამყარებულ ავტორიტარულ იდეოლოგიებსა და რეჟიმებს. უკვე XX საუკუნის დასაწყისში, განსაკუთრებით „ვაიმარის რესპუბლიკის“ პერიოდში (1918-1933) ბერლინი ლამის სექსუალურ აღვირახსნილობასთან იგივდებოდა.

ამ დროს გადაიქცა გერმანიის დედაქალაქი ლამის ცხოვრების მსოფლიო ცენტრად, სა-ითაც მთელი მსოფლიოდან მოედინებოდა გართობისა და ხორციელი თავდავიწყების მოყვარულთა ნაკადები, რაც არაერთ ლიტერატურულ თუ კინონაწარმოებში აისახა. სამაგალითოდ, კრისტოფერ იშერვუდის რომანის, „მშვიდობით, ბერლინის“ და მის მიხედვით ამერიკელი რეჟისორის, ბობ ფოსის მიერ გადაღებული „კაბარეს“ გახსენებაც შეიძლება.

ბერლინის ბოჰემა არა მხოლოდ სექსუალურ თავისუფლებას მოწყურებულებს იზიდავდა, არამედ სწორედ აქ ისახებოდა და იქმნებოდა იმ დროისათვის ყველაზე რევოლუციური, პირველ რიგში, თავისი სოციალური განზომილებითა და კრიტიკით გამორჩეული ხელოვნება. 1920-იან წლებში ბერტოლტ ბრესტმა და კურტ ვაილმა თეატრალური და მუსიკალური ხელოვნების ისეთი ნიმუშები შექმნეს, როგორიცაა „სამ-გროშიანი ოპერა“ და „ქალაქ მაჰაგონის აღზევება და დაცემა“. ამ დროს ბერლინი ევროპული მოდერნიზმის ერთ-ერთი ცენტრი იყო.





აქ დროს გადაიქცა გერმანიის დადასრულებული ცხოვრების ასოვლიო ცანტრად, საითაც ათილი ასოვლიოდა ათილიოდა გაართობისა და სოციალი თადაპიონაჟი მოყვარული ნაქადაპი.

იმისათვის, რომ დასავლეთი ბერლინი არ დაცარიელებულიყო, გერმანიის ფედერაციული რესპუბლიკის მთავრობამ ქალაქის მცხოვრებთათვის უზარმაზარი შეღავათები დააწესა. ამან საფუძველი ჩაუყარა თანამედროვე ბერლინის, როგორც ახალგაზრდების, მემარცხენე აქტივისტების, ემიგრანტებისა და ალტერნატიული კულტურის თავშესაფრის, მითოსს. ამ პერიოდის დასავლეთი ბერლინი მითიურ ადგილს უფრო ჰგავს, ვიდრე XX საუკუნის დასავლურ ევროპულ ქალაქს.

დასავლეთი ბერლინის დაკავებულ სახლებში – ანუ მიტოვებულ სახლებში, რომლებშიც ადამიანები ბინის ქირის გარეშე ცხოვრობდნენ – ხშირად პოლიგამიურ კომუნებს აარსებდნენ, არაფრით იზღუდავდნენ თავს, არც სამუშაო სტრესით და არც წარმატებასა და კარიერაზე ფიქრით.

დასავლეთი ბერლინი უტოპიური თავისუფლების სიმბოლოდ იქცა, სადაც თითქოს ყველაფერი ნებადართული იყო – სექსიც, ნარკოტიკებიც, უსასრულო გართობაც და ყოველგვარი ბიურგერული წესებისგან გათავისუფლებული უზრუნველი ცხოვრებაც. აქ შეიძლებოდა ადამიანი ღარიბი, მაგრამ ბედნიერი ყოფილიყო. კულტურა, რომელიც ამ ქალაქში იქმნებოდა, რეალობად ქცეული კონტრკულტურა იყო.

თვით 1951 წელს დაარსებული ბერლინის საერთაშორისო კინოფესტივალი „ბერლინალე“ ალტერნატიული, არაკომერციული კინოს ყველაზე დიდ ფესტივალად იყო ჩაფიქრებული და თითქმის საუკუნის ბოლომდე ამ სტატუსს ინარჩუნებდა. ამასობაში დადგა 1989 წელი და კედელიც დაინგრა. 90-იანი წლების დასაწყისიდანვე, დასავლურ-ბერლინური ყოფიერების სიმსუბუქე აღმოსავლეთი ბერლინის ცენტრალურ უბნებსაც მოედო. მიტოვებულ და დაცარიელებულ შენობებს არა მხოლოდ საცხოვრებლად იკავებდნენ, არამედ მხატვართა სახელოსნოების, გალერეების, თეატრებისა თუ კლუბების მოსაწყობადაც. XX საუკუნის ბოლო ათწლეულში, უფრო ადრე, სანამ გაერთიანებული გერმანიის დედაქალაქის სტატუსს დაიბრუნებდა, ბერლინი ტექნოს და კლუბების მსოფლიო დედაქალაქად იქცა.

ტექნო დასავლეთის ინდუსტრიულ თუ პოსტინდუსტრიულ გარემოში გაჩენილი მუსიკალური კულტურაა, რომელიც თავდაპირველად მუშა-ახალგაზრდობის გართობისა და თვითგამოხატვის ფორმად მიიჩნეოდა და მიტოვებულ ფაბრიკა-ქარხნების შენობებს იყენებდა გართობისა და შთაგონების სამყაროდ. ბერლინი ამ კონტრკულტურის იდეალური გარემო იყო.



1933 წელს, როდესაც გერმანიაში ხელისუფლებას ჰიტლერი და მისი ნაცისტური პარტია დაეუფლა, ბერლინის, როგორც შემოქმედებითი თუ პიროვნული თავისუფლების აღთქმული მიწის, მითოსსაც ბოლო მოეღო და მესამე რაიხის დედაქალაქი თავისუფლების დათრგუნვის მსოფლიო ცენტრად იქცა. იმავე წლის მაისში ჩატარდა თანამედროვე სამყაროში მანამდე უპრეცედენტო აქცია: ბერლინის უნივერსიტეტის ეზოში ნაცისტური იდეოლოგიით მოწამლულმა სტუდენტებმა ნაცისტების მიუღებელი წიგნები, მათ შორის, უკვე გერმანული ლიტერატურისა და ფილოსოფიის კლასიკური ნიმუშები დაწვეს. ნაცისტები ბერლინშიც და მთელ გერმანიაშიც იმის განადგურებას შეუდგნენ, რაც გერმანული კულტურის განსაკუთრებულ სახეს ქმნიდა. ბერლინში ნაცისტებმა ჯერ კაფეები და კლუბები დაარბიეს, შემდეგ, „გადაგვარებული ხელოვნების“ იარლიყით, გერმანული მოდერნიზმის ნიმუშების განადგურებას შეუდგნენ. ჰიტლერის გეგმის თანახმად, ბერლინის ადგილას, ფაქტობრივად, ახალი ქალაქი უნდა აშენებულიყო და მას სახელად გერმანია დარქმეოდა.

მეორე მსოფლიო ომში თითქმის მთლიანად დანგრეული ბერლინიდან ორად გაყოფილი ქალაქი ამოიზარდა, რომელიც 1961 წელს აშენებულმა ბეტონის კედელმა ორ ერთმანეთისგან რადიკალურად განსხვავებულ ქალაქად აქცია: აღმოსავლეთი ბერლინი საბჭოთა კავშირის გავლენის ქვეშ მყოფი გერმანიის დემოკრატიული რესპუბლიკის ძალაუფლების ცენტრი იყო, დასავლეთი კი პოლიტიკურადაც, კულტურულადაც და სოციალურადაც თავისუფლების კუნძულად იქცა.



დასავლეთი ბერლინი უტოპიური თავისუფლების სიმბოლოდ იქცა, სადაც თითქოს ყველაფერი ნებადართული იყო – სექსიც, ნარკოტიკებიც, უსასრულო გართობაც და ყოველგვარი ბიურგერული წესებისგან გათავისუფლებული უზრუნველი ცხოვრებაც. აქ შეიძლებოდა ადამიანი ღარიბი, მაგრამ ბედნიერი ყოფილიყო. კულტურა, რომელიც ამ ქალაქში იქმნებოდა, რეალობად ქცეული კონტრკულტურა იყო.

კედლის დემონტაჟთან ერთად აღმოსავლეთი ბერლინის მთელი უბნები დაცარიელდა, გაუქმებული საწარმოებისა და ფაბრიკების შენობებში კი ტექნოკლუბები გაიხსნა. აღმოსავლეთ ბერლინში გახსნილმა ერთ-ერთმა პირველმა ტექნოკლუბმა, რომელიც დღემდე „ტრეზორის“ სახელით არსებობს, ის შენობა დაიკავა, რომელშიც ნაცისტური გერმანიის სახელმწიფო ხაზინა ინახებოდა.



1989 წელს ჯერ კიდევ დასავლეთ ბერლინში მსოფლიოში პირველი ტექნოპარადი ჩატარდა, რომელსაც Love Parade ეწოდა. ამ დღეს ბერლინის ქუჩებში 150 ადამიანი გამოვიდა და სატვირთო მანქანაზე დადგმულ დინამიკებში ხმამაღლა ჩართული ტექნოს ფონზე ცეკვით მოძრაობდა. ეს პარადი ორგანიზატორებმა პოლიტიკურ მანიფესტაციად გამოაცხადეს, თუმცა მათი ერთადერთი გზავნილი სხეულის ექსტაზური მოძრაობები იყო. ტექნოს თან ახლდა თავისი ნარკოტიკები: ექსტაზი, ამფეტამინი, სფიდი და MDMA, რომელიც ტრადიციული მარიხუანისა და ჰაშიშის თანხლებით ამ ახალი ალტერნატიული კულტურის ფსიქოდელურ გარემოს ქმნიდა. 1999 წელს, ანუ დაარსების მეათე წლისთავზე, Love Parade-ის მონაწილეთა რიცხვი 150-იდან 1,5 მილიონამდე გაიზარდა.

ტექნოს კულმინაციად მიიჩნევა 2006 წელს ბერლინში გახსნილი, მსოფლიოს მასშტაბით ერთ-ერთი ყველაზე დიდი და ცნობილი ტექნოკლუბი „ბერგაინია“. ამ ოთხსართულიან გიგანტში ყველანაირი ნარკოტიკული, ალკოჰოლური თუ სექსუალური ექსცესები არათუ „ნებადართულია“, არამედ იდეალურად ორგანიზებულიც, ისე რომ სიამოვნების მიღების ფორმები

მათი სურვილებად გაჩენამდეა შემოთავაზებული. ეს კი, საბოლოო ჯამში, იმ ექსცესური კულტურის იმიტაციას ქმნის, რომელიც დაუგეგმავი და წინასწარ მოფიქრებული ფორმების გარეშე 1990-იანი წლების ბერლინმა შეა.

საერთოდ, თანამედროვე, 2010-იანი წლების ბერლინი საკუთარი ოცი წლის წინანდელი სახის იმიტაციას ჰგავს, რომელმაც ქალაქი ჰიპსტერების აღთქმულ მიწად აქცია. ტექნომაც, ისევე როგორც მისმა დედაქალაქმა, თანდათანობით დაიწყო კონტრკულტურულობის აურის დაკარგვა და კომერციალიზაციისა და ჯენტრიფიკაციისკენ სვლას შეუდგა.

არადა, ბერლინის განსაკუთრებულ აურას, რაც მას ყველა დასავლური მეტროპოლისისგან გამოარჩევდა, ძალაუფლების ცენტრებსა და მათ პარალელურად სრულიად სუბვერსიულ კონტრკულტურას შორის გადაულახავი კონტრასტები ქმნიდა. ქალაქის სიიფვეც კულტურული და სოციალური სიჭრელითა და ძლიერი პროლეტარული სუბკულტურით იყო განპირობებული. ყველა ის კულტურული ფორმა თუ მიმდინარეობა, რომელიც ბერლინში გაჩნდა, გერმანიისთვის შეუფერებელი, მოუწესრიგებლობისა და ქაოსური სპონტანურობის გარემოთი იკვებებოდა, რომლის განსახიერებაც თავად ბერლინი იყო და გარკვეულწილად დღესაც რჩება. პირველ რიგში, ესაა უამრავი სხვადასხვა კულტურისა და სოციალური ფენის მშვიდობიანი თანარსებობის უნიკალური შემთხვევა. ბერლინში ყველა ემიგრანტია და მაინც ყველა ისე გრძნობს თავს, როგორც საკუთარ სახლში.

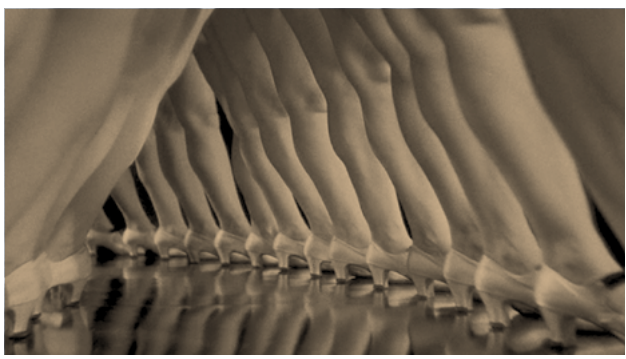





# სპეციალური ყურადღება ვაგნერის ფესტივალისთვის

## ლაშა ბულაძე

### 1.

ბაიროითის საფესტივალო თეატრი არა მხოლოდ უნიკალური აკუსტიკით არის გამორჩეული, არამედ იმიტაც, რომ ის მხოლოდ ერთი კომპოზიტორის მუსიკალური ნაწარმოებებისთვის აშენდა და იდეის ავტორიც და, პრინციპში, არქიტექტორიც სწორედ ეს კომპოზიტორი იყო – დიდი ეგოცენტრიკოსი და „მომავლის მუსიკის“ კონცეფციის პრაქტიკოს-თეორეტიკოსი, გენიალური და არც მანამდე და არც მას შემდეგ არსენილი მუსიკალური დრამებისა და მისტერიების ავტორი, დემაგოგი და მრავალთა კერპი რიჰარდ ვაგნერი...

მეცხრამეტე საუკუნის სამოცდაათიანი წლების დასაწყისში ვაგნერი ერთდროულად უძკლავდებოდა ორ ვეებერთელა საქმეს: გრანდიოზული ტეტრალოგიის, „ნიბელუნგების ბეჭდის“ წერის პარალელურად (რომელიც ოთხი საღამოს განმავლობაში სრულდება), ის არქიტექტორ გოტფრიდ ზემპერთან ერთად აშენებდა თავისივე „მუსიკალური დრამებისთვის“ განკუთვნილ საფესტივალო თეატრს. ხელოვნებათა



რიჰარდ ვაგნერი, მისი მეუღლე კოზიმა ვაგნერი, კომპოზიტორი ფრანც ლისტ, მორის როზენტალი

ნებათა ერთიანობის (Gesamtkunstwerk) ვაგნერისეულ ფილოსოფიურ-მხატვრულ კონცეფციას ბაიროითის საფესტივალო თეატრში უნდა შეესხა ხორცი.

ვაგნერი კულტურის ისტორიისათვის აქამდე უცნობი ომები-თა და ექსცენტრული თავდაჯერებულობის წყალობით აღწედა ყოველ მძიმე გამარჯვებას, რომელსაც საბოლოოდ „მწვანე ბორცვამდე“ (ბაიროითამდე) უნდა მიეყვანა, თუმცა ვაგნერის გამარჯვების მიზეზი, უპირველეს ყოვლისა, მისივე მუსიკა იყო, რომელსაც თუკი სრული სამყარო ვერა, ადამიანთა ყური მაინც უნდა შეეცვალა – ანუ ხელოვნების აღქმის ვაგნერამდელი არსებული ჩვევა. მუსიკა მისთვის არა მხოლოდ ესთეტიკა, არამედ სამყაროს იდუმალეების აღწერის თუ ახსნის ინსტრუმენტი იყო, რის გამოც მის თავდადებულ მიმდევრებად იქცნენ ნიცშე და ბოდლერი, ლისტე და რენუარიც კი, რომ არაფერი ვთქვათ მეფეთა შორის ყველაზე უცნაურზე – მეფე ლუდვიგ მეორეზე და უამრავ სხვაზე, ვისაც ვაგნერის წყალობით ნელ-ნელა ეცვლებოდა ბგერების აღქმის ორგანო – ყური.

### 2.

„რიჰარდს მძიმე ღამე ჰქონდა“, „რიჰარდს კარგად ეძინა“, „რიჰარდს შუალამისას გაეღვიძა“, „რიჰარდმა შფოთიანი ღამე გაატარა“, „რიჰარდი თავის ტკივილმა გააღვიძა“. ვაგნერის ცოლის, კოზიმას დღიურში ყველაზე ხშირად ეს სიტყვები მეორდება. კოზიმა ვაგნერმა 1869 წლის პირველ იანვარს შვილის, ზიგფრიდის გაჩენიდან რამდენიმე დღეში დაიწყო დღიურის წერა და 14 წელი წერა – ვიდრე ვაგნერის სიკვდილის დღემდე, 1883 წლის 13 თებერვლამდე.

ვაგნერი ვენეციაში მოკვდა, სარკის წინ მდგომი, როცა ბაფთას იკრავდა კისერზე. მისი ბოლო სიტყვები იყო: „Mein Uhr“ („ჩემი საათი“), ხოლო საწერ მაგიდაზე დაუსრულებელი სტატია დარჩენოდა: „ქალური საწყისის შესახებ ხელოვნებაში...“

კოზიმა ხუთი შვილით და ქმრის კუბოთი დაბრუნდა ბაიროითში, სადაც ვაგნერს თავისი მუსიკის ფესტივალი დაეარსებინა რამდენიმე წლით ადრე. კოზიმას მამამ, ფერენც ლისტმა ვაგნერის ნეშტის მსვლელობას მუსიკალური ნაწარმოები – „სამგლოვიარო გონდოლა“ უძღვნა.

კოზიმა ვაგნერმა ქმარი ვილა „ვანფრიდის“ ბაღში დაკრძალა და ქმრის ბოლო წლების გრანდიოზული ქმნილებების – ბაიროითის ფესტივალის გაძღოლას შეუდგა. კოზიმა სათუთად უფრთხილდებოდა ყველაფერს, რაც რიჰარდ ვაგნერის მსოფლმხედველობას, სახელს, ბიოგრაფიასა და შემოქმედებას უკავშირდებოდა.

როცა ვაგნერის სიკვდილის შემდეგ მომავლადი მამა ჩაუვიდა ბაიროითში, ვილა „ვანფრიდში“ კი არ მიიყვანა, არამედ განცალკევებით უქირავა სახლი და მომვლელ-მსახურებიც იქ გაუგზავნა. მიზეზი კი თავადვე ახსნა: ლისტე რომ ვაგნერის სახლში აღსრულებულიყო, „ვანფრიდი“ მის სახელთანაც იქნებოდა დაკავშირებული, „ვანფრიდის“ ისტორიის ერთ-პიროვნული მფლობელი კი რიჰარდ ვაგნერი უნდა ყოფილიყო. უნდა აღინიშნოს, რომ მამამ უდრტივცელად და აუღელვებლად მიიღო ქალიშვილის არგუმენტი – ის მშვიდად მიიცვალა ვაგნერის ისტორიის „მახლობლად“.

თუმცა ყოველთვის როდი იყო ასეთი – ვიდრე დღიურის წერას შეუდგებოდა, მანამდე ვაგნერის არა, მაგრამ აი, ვერდის ოპერებისთვის დამახასიათებელ ინტრიგაში კი ნამდვილად გაება, ოღონდ მთელ ამ „იტალიურ ოპერას“, საბოლოოდ, ვაგნერთან ქორწინება მოჰყვა.

კოზიმას ქმარი ჰანს ფონ ბიულოვი იყო – XIX საუკუნის უდიდესი დირიჟორი, ბერლინის ფილარმონიული ორკესტრის დამაარსებელი და ვაგნერის ოპერათა უპირველესი პროპაგანდისტი, მაგრამ, ბიულოვისა და სამწუხაროდ, მის მუსიკალურ კერპს კოზიმა შეჰყვარებოდა.

რა დასამალია და – ვაგნერი მანამდეც აღმოჩენილა მსგავს უხერხულ ვითარებაში: წლების წინ კომპოზიტორს თავისი მეგობარ-მეცენატის მეუღლე, პატილდე ვენზენდონკი შეუყვარდა (მისი იზოლდეს პროტოტიპი „ტრისტანდიან“), თუმცა წინა შემთხვევისგან განსხვავებით, ვაგნერმა აღარ მოისურვა არალეგიტიმურ შეყვარებულ-ტრისტანად ყოფნა და, თავისდა უნებურად, მისი საქმლველი იტალიური ოპერის მსგავს ხათაბალაში გაება: ერთი მხრივ, მას საშინლად არ უნდოდა ერთგული დირიჟორის დაკარგვა (რადგან ეს კაცი ისევე უყვარდა, როგორც მისი ცოლი ან, ჰა, ცოტათი ნაკლებად), მაგრამ, მეორე მხრივ, უკვე აღარც კოზიმას ვარეშე შეეძლო ცხოვრება.

მოჭორავეთა ქოროს ხმამ ბიულოვის ყურამდეც მიაღწია, თუმცა არ აუღელვებია: ცოლის ღალატს კიდევ დაიჯერებდა, მაგრამ ღმერთისას (ვაგნერისას) – არასდროს.

ვაგნერმა თავის მთავარ მშველელსა და თაყვანისმცემელს, ბავარიის ახალგაზრდა მეფე ლუდვიგ მეორეს სთხოვა მისი და ბიულოვების ღირსების დაცვა. მეფემ, მართალია, ჭორების ამკრძალავი კანონის შექმნა ვერ უბრუნებულყო, მაგრამ ხალხს საჯაროდ განუცხადა, რომ ამგვარი „უტაქტო ვარაუდებით“ სწორედ იგი გრძნობდა თავს შეურაცხყოფილად და არა ვაგნერ-ბიულოვები. თუმცა საბოლოოდ თავადვე დარჩა გულნატკენი, რადგან თუკი თავიდან ეჭვი არ ეპარებოდა, რომ კომპოზიტორი ლოენგრინის გედვიით უმწიკვლო იყო, ერთ მშვენიერ დღეს მისთვისაც ცხადი გახდა, რომ ვაგნერს დირიჟორ ბიულოვის ცოლთან ჰქონდა რომანი.



ბაიროითის ფესტივალი



ოჯახის დანგრევის შემდეგ „ღმერთისგან“ ნალალატევი ბიულოვი სწრაფადვე გაეცალა ახლად გამოჩეკილ ვაგნერებს, თუმცა მისმა მუსიკალურმა ათეიზმმა არც თუ ისე დიდხანს გასტანა: ვაგნერმა იგი მალევე დააბრუნა მიუნხენში, რადგან დარწმუნებული იყო, რომ ამ კაცზე უკეთ ვერავინ უდირიჟორებდა მის მუსიკალურ დრამებს. მიუხედავად იმისა, რომ ბიულოვი საშინლად შეურაცხყოფილად გრძნობდა თავს, მაინც დაბრუნდა, რადგან ზუსტად იცოდა, რომ თუკი რამე გაახალისებდა, ეს ისევ და ისევ ვაგნერის მუსიკა იქნებოდა (ოღონდ თავად ვაგნერის გარეშე). არა, ბიულოვი ნამდვილად არ ყოფილა სუსტი ან უპრინციპო – ამ ადამიანს მთელი გაერთიანებული გერმანია ისე იცნობდა, როგორც შეუპოვარ, მაღალზნობობრივ და დამფრთხობლად გონებასმხვილ მოსაუბრეს (აქ მისი თითქმის ისევე ეშინოდათ, როგორც ბისმარკის); ეს, უბრალოდ, ვაგნერი ფლობდა მონუსხვის მაგიურ უნარებს, რადგან ყოველთვის ისე გამოდიოდა, რომ სწორედ მისგან დაზარალეულები გრძნობდნენ თავს დამნაშავეებად და არა პირიქით. ვაგნერი ნებისმიერ შემთხვევაში მართალი რჩებოდა.

განა ფილოსოფოს ფრიდრიხ ნიცშესაც ასე არ მოუვიდა?! არა, არა, ცოლი არ ჰყოლია – ამ მხრივ ვაგნერს გადაურჩა, მაგრამ განაწყენებულობის ეგზისტენციალური მიზეზები მასაც ბლომად ჰქონდა. თავდაპირველად ისიც ვაგნერის მეხოტბე და მეგობარი იყო (ის თვითონვე უკითხავდა კომპოზიტორს თავის ფილოსოფიურ შედეგს – „ტრაგედიის დაბადება მუსიკის სულიდან“) და სრულიად აღფრთოვანებული იჯდა ვაგნერის მუსიკით შემინებული პეტრე ჩაიკოვსკის გვერდით ბაიროითის პირველ ფესტივალზე, თუმცა მოგვიანებით, როცა კომპოზიტორის ბოლო ოპერა-მისტე-





ვილა „ვანერდის“ შიდა ეზო

რისი, „პარციფალის“ ლიბრეტო წაიკითხა, მოულოდნელად მტრად მოეკიდა თავის ძველ კერპს და ვანერდის გარდაცვალებიდან სამ წელიწადში ლვარდლიანი და უცნაური წიგნი – „Nietzsche contra Wagner“ („ნიცშე ვანერდის წინააღმდეგ“) დაწერა, სადაც, არავინ იცის, გულწრფელად თუ ვანერდიანელთა გასაბრალებლად, მთელი მსოფლიოს გასაგონად დასძახა, რომ ტემპარიტება ბიზეს „კარმენში“ ეპოვა და არა ვანერდის მუსიკაში (როგორც ჩანს, „ანტიქრისტეს“ დამწერ „გვიანდელ“ ნიცშეს „წარმართობიდან“ „ქრისტიანობაში“ გადასვლა ვერ ეპატიებინა „გვიანდელი“ ვანერდისათვის), თუმცა უკვე ტურინში, როცა ცოტა უკლდა გონების სრულ დაბნელებამდე, კომიმა ვანერდის სრულიად გიჟური ბარათი გაუგზავნა და თავისი ახალი იდენტობების ჩამოთვლის შემდეგ („ინდოეთში ბუდა ვიყავი, საბერძნეთში – დიონისე...“) რიპარდ ვანერდობაში გამოუტყდა კომპოზიტორის ქვრივს.

დამარცხებები ცხოვრებაში ვანერდას ბლომად ეგემა. მუდმივი მოუსაფრობისა და დევნილობის გამო (დრეზდენის რევოლუციურ მოვლენებში მონაწილეობისთვის ვანერდის გერმანულ მიწებზე შესვლის უფლება არ ჰქონდა), სასოწარკვეთილების ჟამს, ის სიკვდილის თუ სიმშვიდის მაძიებელ „მფრინავ ჰოლანდიელს“ უწოდებდა საკუთარ თავს და რომ არა ერთი მეტად უცნაური და საბედისწერო საღამო, ალბათ ვერც თავის სენტას მიაგნებდა ვერასდროს და ვერც მუსიკალურ ვალჰალას წამოჭიმავდა ბაიროითის მიწაზე...



ვინიფრედ ვანერდი, რიპარდ ვანერდის რძალი შვილთან, მიგფრიდთან და ადოლფ ჰიტლერთან ერთად ვილა „ვანერდის“ ბაღში, 1938 წელი

დიდი ხნის უშედეგო ძებნის შემდეგ, შეშინებულ ვანერდს ბავარიის ახალგაზრდა მეფის მდივანმა, ბ-ნმა პფისტერმაისტერმა მიაგნო და მისი უდიდებულესობა ლუდვიგ მეორის წერილი გადასცა ბეჭდითურთ. ლუდვიგი ვანერდის ოპერებზე გაზრდილი ყმაწვილი იყო და, მამის გარდაცვალების შემდეგ ტახტზე ასულმა, პირველ განკარგულებად ვანერდის მიუნხენში ჩამოყვანა ბრძანა: თქვენს ტანჯვას ბოლო მოეღო, წერდა კომპოზიტორს, ამიერიდან მე დაგიცავთ, თქვენ კი მხოლოდ მუსიკაზე უნდა იფიქროთო...

### 3.

ოთხმოცდაათ წელს გადაცილებულმა კომიმა ვანერმა შვილს, მიგფრიდს გადააბარა ფესტივალის მართვა, თუმცა თავად მიგფრიდს მალე მიიცვალა, რის შემდეგაც მისმა ცოლმა, წარმოშობით ინგლისელმა ვინიფრედ ვანერმა ითავა ფესტივალის გაძღოლა. ეს ხანა ყველაზე მძიმე პერიოდი ბაიროითისთვის. ვინიფრედი ჰიტლერს ემეგობრებოდა (შესაძლოა უყვარდა კიდევ) და ზოგჯერ „ვოლფის“ (ჰიტლერის ზედმეტსახელი) არჩევინებდა დირიჟორებსა და მომღერლებს. ჰიტლერს ყველაზე მეტად ტენორი მასქ



ბაიროითის საფესტივალო თეატრი

ლორენცი ჰყვარებია, ცხონებული მიგფრიდ ვანერდის კრიტიკას კი საჯაროდაც არ ერიდებოდა – ამ ბისექსუალმა ებრაელი მუსიკოსები მოამრავლა ბაიროითში.

ვინიფრედისა და ჰიტლერის ეპოქის დასრულების შემდეგ, ბაიროითის ნახევრად დანგრეული თეატრი (მოკავშირეთა თვითმფრინავების ბომბებმა დრეზდენივით მიწასთან გაასწორა მუსიკალური ბაიროითი) ვანერდის შვილიშვილებმა, ვილანდ და ვოლფგანგ ვანერებმა აღადგინეს. დღეს კი ფესტივალს ვოლფგანგ ვანერდის ორი ქალიშვილი – კრიტიკოსთა მიერ მრავალგზის გაათახული კატარინა და ევა ვანერები მართავენ. კატარინა სკანდალურ სპექტაკლებს დგამს – „მაისტერზინგერების“ პერსონაჟებს თავისი დიდი პაპების, ვანერდისა და ლისტის უშველებელი ნიღბებით დაარბენინებს სცენაზე, ხოლო კრიტიკოსების პროტესტს პასუხობს, რომ იგი სულაც არ არის ვალდებული ვინმეს შეუთანხმდეს, თუ როგორ უნდა წარმოაჩინოს საკუთარი დიდი პაპები თავისივე სპექტაკლში. ვერაფერს იტყვი – პასუხი მართლაც არ დაეწუნება... რომ არაფერი ვთქვათ თავად პაპებზე.

ასე რომ, ვანერდა და ვანერებზე ზუსტად ისევე კამათობენ, როგორც საუკუნე-ნახევრის წინათ, როცა XIX საუკუნე ვანერდიანელებად და ანტივანერდიანელებად იყო დაყოფილი, ბაიროითი კი დღემდე მაგნიტივით იზიდავს მუსიკის ჯადოქრის სამყაროსთან შეხების სურვილით ყურებშეცვლილ უამრავ პილიგრიმს.

## DIE BUNDESREPUBLIK DEUTSCHLAND

### გერმანია ფედერაციული სახელმწიფო, სადაც მოქმედებს 1949 წლის მიღებული კონსტიტუცია.

გერმანია ადმინისტრაციულ-ტერიტორიულად 16 თანაბარუფლებიან სუბიექტად – ფედერალურ მიწად (Bundesland) იყოფა, მათგან 5 აღმოსავლეთ გერმანიის ტერიტორიაზე შეიქმნა, 11 – დასავლეთ გერმანიის ტერიტორიაზე.

გერმანიაში სამი ქალაქი-სახელმწიფოა – **ჰაილერი, გრაიზი და შაჰჰაუზი**. ყველაზე პატარა მიწის – ბრემენის ფართობი 419 კვ. კმ-ია და 657 000 მცხოვრებს მოითვლის.

ბადენ-ვიურტემბერგი ევროპის რეგიონთა შორის ერთ-ერთი ყველაზე განვითარებულია. ზაარი მეორე მსოფლიო ომის შემდეგ ნახევრად სუვერენული სახელმწიფო იყო საფრანგეთის პროტექტორატის ქვეშ და მხოლოდ 1957 წლის პირველ იანვარს შევიდა გერმანიის შემადგენლობაში, როგორც მე-10 ფედერალური მიწა.

გერმანიის მცხოვრებთა 20,3%-ს (16,4 მლნ ადამიანი) **მიგრაციული ნაწილი** აქვს, აქედან 9,2 მლნ **გერმანიის მოქალაქეა**, 7,2 მლნ კი – უცხოელი (მათ რიცხვში არიან იმიგრანტები, გერმანიაში დაბადებული უცხოელები და ადამიანები, რომელთა ერთ-ერთი მშობელი იმიგრანტი ან უცხოელია).

უდიდეს ეთნიკურ უმცირესობას გერმანიაში ქმნიან თურქული წარმოშობის ადამიანები (3,5 მლნ, რომელთაგან 1,3 მლნ გერმანიის მოქალაქეა). გერმანიაში პირველი თაობის ბევრი თურქი იმიგრანტი 1961 წელს სამუშაო ძალის შესახებ თურქეთთან დადებული შეთანხმების საფუძველზე ჩავიდა. მეორე დიდ ჯგუფს შეადგენენ ყოფილი ოფოსლავის მცხოვრებნი.

### მიგრაციული ნაწილის კომპოზიციის ანალიზი 56%-ს ღდას გერმანიის კანსონი აქვს.

დღეს გერმანულ საზოგადოებაზე უდიდეს გავლენას ახდენს დემოგრაფიული ცვლილებები. 1990 წლიდან შობადობა დაბალ მაჩვენებლებზე შეჩერდა: საშუალოდ, 1,4 ბავშვი ერთ ქალზე; ბერტელსმანის ფონდის კვლევის თანახმად, 2050 წლისთვის შრომისუნარიანი ასაკის გერმანელთა რაოდენობა ამჟამინდელი 45 მლნ-დან 29 მლნ-მდე შემცირდება.

თუ იმიგრაცია არ გაგრძელდა, გაიზრდება დაწოლა სოციალურ დაბლევამდე, უპირველეს ყოვლისა კი, საპენსიო სისტემაზე, რომელიც „თაობათა შეთანხმებას“ ეფუძნება: ეს „შეთანხმება“ გულისხმობს, რომ ეკონომიკურად აქტიური მოქალაქეები თავიანთი შენატანებით ანაზღაურებენ მათ პენსიას, ვინც ასაკის გამო აღარ მუშაობს, იმ მოლოდინით, რომ მომავალი თაობა უკვე მათ საპენსიო ანაზღაურებას უზრუნველყოფს.



ქვეყნის დედაქალაქი **ბერლინი**

### გერმანიის ფედერაციული რიფი და დედაქალაქი

- ბადენ-ვიურტემბერგი (შტუტგარტი)
- ბავარია (მიუნხენი)
- ბერლინი (ბერლინი)
- ბრანდენბურგი (პოტსდამი)
- ბრემენი (ბრემენი)
- თიურინგია (ერფურტი)
- მეკლენბურგ-წინა პომერანია (შვერინი)
- რაინლანდ-პფალცი (მაინცი)
- ზაარლანდი (ზაარბრუკენი)
- საქსონია (დრეზდენი)
- საქსონია-ანჰალტი (მაგდებურგი)
- შლეზვიგ-ჰოლშტაინი (კილი)
- ჩრდილოეთ რაინ-ვესტფალია (დუსელდორფი)
- ქვემო საქსონია (ჰანოვერი)
- ჰამბურგი (ჰამბურგი)
- ჰესენი (ვისბადენი)

### DIE BUNDESREPUBLIK DEUTSCHLAND

გერმანულად – **DEUTSCHLAND** უკავშირდება ძველ გერმანულ სატომო სახელს – Diutisce. ლათინურად – Germania მომდინარეობს Ger, Germani, Germanus-იდან, რაც გალების კელტური ტომის ენაზე „მემობელს“ ან „მძას“ უნდა ნიშნავდეს; **სახელმწიფო ენა** – გერმანული **რელიგია** – კათოლიციზმი (31,7%), პროტესტანტიზმი (31,3%)

გერმანია მეორე მსოფლიო ომის დამთავრების შემდეგ, 1945 წელს 4 საოკუპაციო ზონად გაყვეს. 1949 წელს ამერიკული, ფრანგული და ბრიტანული ზონებისგან გერმანიის ფედერაციული რესპუბლიკა შეიქმნა, საბჭოთა ზონისაგან – გერმანიის დემოკრატიული რესპუბლიკა. 1961 წელს აღიმართა ბერლინის კედელი, რომელიც, „მშვიდობიანი რევოლუციის“ სახელით ცნობილი გდრ-ის მოქალაქეთა მოძრაობის შედეგად, 1989 წელს დაინგრა, **ოფიციალურად კი გერმანიის გაერთიანება 1990 წლის 3 ოქტომბერს გამოცხადდა.**



# PLUS

ურთიერთობას  
მოაქვს კლუსი

დააგროვეთ PLUS ქულები  
SOLO ბარათით გადახდისას  
და გადაცვალეთ PLUS  
კატალოგის განსაკუთრებულ  
საჩუქრებზე

www.plus.ge

ყოველ გადახდილ  
1 ლარზე დააგროვებთ  
2.5 PLUS-ს



ყოველ გადახდილ  
1 ლარზე დააგროვებთ  
2 PLUS-ს



**ზუმერი**



ZOOMMER

629 000

SAMSUNG  
GALAXY S8



**ჩიოთაიმი**

295 000

ქალის  
საათი  
TISSOT

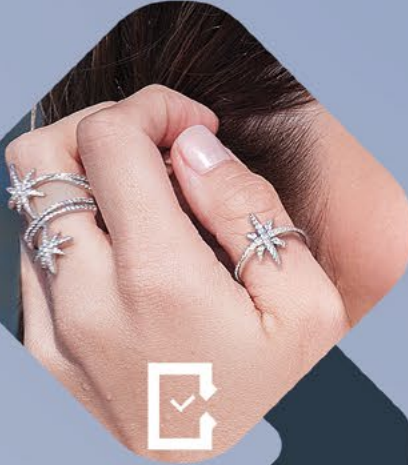

**Chronograph**  
watches & jewellery

149 000

ბაჟაილი  
APM Monaco  
Meteorites



**სანჰილიუმი**  
ALCORIUM

49 000

შამპანური  
MOËT & CHANDON  
BRUT IMPERIAL



**Kvareli Eden**

135 000

1 ლამა  
2 ადაშიენისთვის



**MAGELLAN**

189 000

სანსარქუმრა  
ბარათი –  
500 ლ



**captain plus**

1 450 000

ტური ბალის  
კონსულტაცია

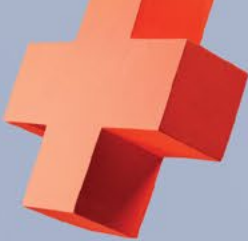





  
**CROWNE PLAZA**  
AN IHG® HOTEL  
BORJOMI

Where Hospitality  
Meets The Nature

A: 9 Baratashvili str., Borjomi, Georgia  
T: +995 322 221 221

W: [crowneplaza.com](http://crowneplaza.com)  
E: [info@cpborjomi.com](mailto:info@cpborjomi.com)



# გაძლიერებული გარემოები

## ლაშა ბუღაძე

### ვარ ანტიფაშისტი და ანტიფაშისტი. იმ დღეა ცხოვრება უნდა იმე ქაოსი. დას ისტ სასურველი, ანინ ოფიცირან, დაე ცანიტ ცხე ფაშისტ ცოტა ვხაყირან.

იოსებ ბროდსკი, „ორი საათი რემერგურში“ (ვახუშტი კოტეტიშვილის თარგმანი)

„ნულ კლასში“ სწავლა ორიოდე წლის მოთავებული გვექონდა, როცა ჩვენი გერმანულის მასწავლებელმა ფრაუ მარინემ ზუსტად დიდი დაფის თავზე ჩამოგვიკიდა გერმანული ლიტერატურის ორი კლასიკოსის – ფრიდრიხ შილერისა და იოჰან ვოლფგანგ ფონ გოეთეს პორტრეტები. „აი, ესაა გერმანული ლიტერატურა“, – ახედა ფრაუ მარინემ პორტრეტებს (რომელთა ჩარჩოებიც, არ დავმაღავ, გერმანოფილი მამა-ჩემის ნახელავი გახლდათ) და გაძლიერებული გერმანულით შეუდგა ჩვენს სწავლებას. გაძლიერებულით კი იმიტომ, რომ ჩვენს სკოლას – მეექვსედე წოდებულს – „გაძლიერებული გერმანული“ უნდა შეესწავლებინა მოსწავლეებისთვის. საბჭოურ პერიოდში რომანტიკულად აღმაფართოვანებლად ჟღერდა სიტყვები – „გაძლიერებული გერმანული“ და სახელმძღვანელო წიგნის სახელწოდებაც კი – Deutsch intensiv, მაგრამ საწყის კლასებში სწავლება იმდენად „გაძლიერებული“ აღმოჩნდა, რომ ბევრნი დიდად ვერც გავცდით სახელმძღვანელოს პირველ ოთხ-ხუთ გვერდს, რამაც, ფაქტობრივად, ჩვენ თვალწინ აურია ნერვული სისტემა ჩვენს ფრაუ მარინეს.

ცოდნის მხრივ (ოლონდ არა ენის ცოდნის), პრინციპში, პირადად მე ბევრი არაფერი მქონდა საწუწუნო, რადგან დეიდაჩემის უნიკალური თოჯინური თეატრის წყალობით (რომელიც მას, არც მეთი, არც ნაკლები, ჩვეულებრივი სკამისგან შეექმნა), შინაარსის დონეზე მაინც ვიცოდი „ნიბელუნგების საგა“ და დოქტორ ფაუსტის ამბები, მაგრამ, ფრაუ მარინესთვის სამწუხაროდ, ჩემმა გერმანულმა ვერაფრით ააღწია იმ დონემდე, რომ ყველა სიტყვა გამეშიფრა თუნდაც შილერის Der Handschuh-ში.

თუმცა, რაც თავი მახსოვს, გერმანული ლიტერატურა სულ იყო ჩემს ირგვლივ – კედელზე, დაფის ზემოთ თუ სახლში, წიგნების თაროებზე, და იყო, რაც მთავარია, „ნულ კლასში“ შესვლამდეც, როცა ჯერ კითხვაც არ ვიცოდი, მაგრამ უკვე ჩემ მიერ წაკითხულ წიგნებად ვთვლიდი იმ წიგნებს, რომელთაც ძილის წინ მიკითხავდნენ მშობლები. ეს კი, უპირველეს ყოვლისა, „ძმები გრიმების ზღაპრები“ იყო.

ჩემთვის, ისევე როგორც მილიონობით ბავშვისთვის მთელ მსოფლიოში, გერმანული ლიტერატურა ორი ფილოლოგისა და ენათმეცნიერის – იაკობ და ვილჰელმ გრიმების მიერ ჩაწერილი, შეგროვებული თუ შეთხზული ზღაპრებით იწყება. ალბათ ცოტანი თუ იქნებიან ისეთები, ვისაც „ბრემენელი მუსიკოსები“, „მძინარე მზეთუნახავი“, „შენზელი და გრეტელი“, „ჭკვიანი ელზა“ და დაუღვეველი ტკბილი ფაფის ზღაპარი მაინც არ ჰქონდეთ მოსმენილ-დათვალეირებულ-წაკითხული: „ქოთანო, შეწყვიტე!“

ყველა საუკუნეს ჰყავს თავისი დიდი მეგობარი: თუკი მე-18 საუკუნე შარლ პეროსია, მე-19 საუკუნის დასაწყისი (ანდერსენამდე) ძმებ გრიმებს ეკუთვნით... გერმანული ლიტერატურაც ზღაპრით იწყება, თქმულებით, ნიბელუნგებისა და ლმერთაცების ფათერაკებით, სადაც გმირები შიშის შეცნობას ცდილობენ და სადაც ლმერთებს ისევე უყვართ და სძულთ, როგორც ეს მათ მეტოქე უკვდავ მოკვდავებს სჩვევიათ...

გერმანული შუასაუკუნეების შესახებ მე და ჩემმა კლასელებმა ცხვარიჭამიაში გატარებული სასკოლო არდადეგების დროს შევიტყვეთ, სადაც სხვა მშობლებთან ერთად ჩამოსულმა მამაჩემმა „პროფესიული“ კუთხით სცადა ჩვენი გართობა და პირდაპირ ასფალტზე გვახატვინა ის სარაინდო თავგადასავლები, რომელთაც საღამოობით გვიყვებოდა ხოლმე. ეს ამბები კი მრგვალი მაგიდის რაინდების შესახებ იყო, რომელთა სახელებიც თავადვე შეგვარქვა მე და ჩემს რამდენიმე თანაკლასელს და ჩვენც მანამდე ვიცხოვრეთ „პარციფალის“ და „სერ ლანსელოტის“ სახელებით, ვიდრე ემოს ფეხბურთის დიდოსტატი სხვა მამა არ ჩამოვიდა და „ლივერპულის“ და „იუვენტუსის“ ნაკრებებად არ დაგვყო.

პოემა „პარციფალის“ ავტორი გერმანელი „რუსთაველი“ – პოეტი ვოლფრამ ფონ ეშენბახია, რომელიც, თუკი ისტორიულ ცნობებს ვენდობით, სწორედ იმ წლებში მოღვაწეობდა, როცა შოთა რუსთაველი წერდა თავის „ვეფხისტყაოსანს“. ვოლფრამ ფონ ეშენბახი 1170 წელს დაიბადა, შოთა რუსთაველი – 1160/65 წელს, თუმცა ჩვენთვის არა მხოლოდ თარიღების დამთხვევა, არამედ ორი დიდი პოემის იდეური კავშირია მნიშვნელოვანი: ორივე პოემა ძიების და მოპოვების პროცესზეა, ორივე პოემაში მიიღვნიან არამექვეყნიური და, იმავდროულად, ხილული მიზნისკენ: ვოლფრამთან – გრა-ალისკენ, რუსთაველთან – ნესტან-დარეჯანისკენ („ნესტან დარეჯანის“-ის, რომელიც ქვეყნად არ არის), რაც ორივე შემთხვევაში ყოვლისმომცველი სიყვარულის ენერჯის სიმბოლოს გამომატველია.

მართალია, სხვადასხვა საშუალებით და ფორმით, მაგრამ რაინდები ერთსა და იმავე გზას გადიან ორივე პოემაში: ვნებებთან ბრძოლისა და სიყვარულის ძალით განწმენდის, რომელთა ღვთაებრივ თავგადასავალსაც თითქმის ერთდროულად თხზავს გეოგრაფიულად ათასობით კილომეტრით ერთმანეთისგან დაშორებული, თუმცა სულიერად და იდეალებით ერთიანი ორი დიდი ქრისტიანი ანუ ევროპელი პოეტი.

სწორედ ქრისტიანობის, უფრო სწორად, დასავლური ქრისტიანობის საეკლესიო მოდელის კრიტიკის წყალობით იშვა გერმანული ლიტერატურული ენა, რომელიც ბიბლიის გერმანულად თარგმნის შედეგად წარმოიქმნა; ეს ყველაფერი კი იმით დაიწყო, რომ ერთმა უბრალო მღვდელმა ვიტენბერგის ტაძრის კარზე ააკრა კათოლიკური ეკლესიის მამხილებელი ცნობილი „ოთხმოცდათხუთმეტი თემისი“, რასაც ამ ტექსტის ავტორის კათოლიკური ეკლესიიდან განკვეთა და დაწყველა, შემდეგ კი რეფორმაციის დაწყება მოჰყვა. კრიტიკულ მღვდელს მარტინ ლუთერი ერქვა, რომელმაც, რომის თვალთახედვით, მიუტევებელი ცოდვა ჩაიდინა: გერმანელებს გერმანულად უთარგმნა ბიბლია, რაც, ცხადია, არ შეიძლებოდა, რადგან საეკლესიო ენად ლათინური ითვლებოდა და ბიბლიის ყველა სხვა ენაზე თარგმნა უპატიებელ მკრეხელობად მიჩნდათ, ხოლო ლუთერის აზრით, სწორედ ეს ოფიციალური ლათინური იყო იმის მიზეზი, რომ სასულიერო პირები სათავისოდ ინტერპრეტირებდნენ ახალ აღთქმას და, სხვა ყველაფერთან ერთად, ამ გზითაც ცდილობდნენ ლათინურის არმცოდნე „უბრალო ხალხის“ მართვა-მანიპულირებას.

ლუთერის ბიბლია იყო მსოფლიოში პირველი წიგნი, რომელიც გუნტენბერგმა დაბეჭდა თავის ახლად შექმნილ სტამბაში. ეს ბიბლია იყო მსოფლიოში პირველი ბესტსელერი და

პირველი წიგნი, რომელიც ცენზურას დაექვემდებარა – რომის პაპმა გერმანული ბიბლიის განადგურება ბრძანა, რაც, მაღლობა ღმერთს, არ გამოუვიდა. ლუთერის არ იყოს, გერმანულადვე თარგმნის ბიბლიას ამ ენაზე დაწერილი ყველაზე ცნობილი ტრაგედიის მთავარი გმირი – ფაუსტი, რომელიც ვაიმარის პატარა საჭერცოვოს დიდი ჰერცოგის საიდუმლო მრჩეველმა, პოეტმა იოჰან ვოლფგანგ ფონ გოეთემ უკვდავყო თავის ორნაწილიან შედევრში, ფილოსოფიურ პოემაში, რომელშიც მოხუცი ფაუსტი გარიგებას დებს მეფის-ტოფელთან... მაგრამ, თუკი ფაუსტის „უკვდავმა სუბსტანციამ“ (სულმა) ტრაგედიის მეორე ნაწილის ბოლოს მაინც დააღწია თავი „ნგრევის დემონს“ (მეფისტოფელს), უკვე მეოცე საუკუნის ტექსტში, თომას მანის „დოქტორ ფაუსტუსში“ ტრაგიკულად და სიმბოლურად აღიწერა ის კატასტროფა, თუ როგორ დაღო გერმანიამ ნაციზმთან საბედისწერო ხელშეკრულება...

„იქ, სადაც წიგნებს წვავენ, ოდესმე ადამიანებსაც დაწვავენ“, – წერდა პოეტი ჰაინრიხ ჰაინე ნაციზტების ხელისუფლებაში მოსვლამდე ერთი საუკუნით ადრე და, თითქოს მომავალს ჭვრეტდაო, სწორედ მისი წიგნები დაწვეს ნაციზტებმა ერთ-ერთ პირველივე ბაკქანალიაზე სხვა „არასუფთა გერმანული სისხლის მქონე“ ან „გერმანიის მოღალატე ავტორების“ წიგნებთან ერთად, მათ შორის, ზიგმუნდ ფროიდის, ჰაინრიხ მანის, ბერტოლტ ბრეხტის, ალბერტ აინშტაინის, ჰერმან ჰესეს და კიდევ მრავალის...

მეორე მსოფლიო ომის შემდგომი გერმანულენოვანი ლიტერატურა, უმეტესწილად, სწორედ დანაშაულის, ომის ექსტრემალური აბსურდულობის და ტრავმის მრავალგვაროვან საკითხებს იკვლევს, რაც ყველაზე მძაფრად ისეთი გერმანული ავტორების ტექსტებიდან იკითხება, როგორებიც არიან: გიუნტერ გრასი, ჰაინერ მიულერი, ჰანა არენდტი, ჰაინრიხ ბიოლი, პეტერ ვაისი და სხვები...

დღეს გერმანია ევროპაში ყველაზე დიდი „მკითხველი“ ქვეყანაა, რის შთამბეჭდავ დადასტურებდა მსოფლიოში ყველაზე მასშტაბური წიგნის ბაზრობა – Frankfurter Buchmesse გამოდგება. ცხადია, შორეულ საბჭოურ წარსულში ვერც ფრაუ მარინე წარმოიდგენდა და ვერც ჩვენ, მისი მოწაფეები, რომ 2018 წელს დამოუკიდებელი საქართველო მიიღებდა ფრანკფურტის წიგნის ბაზრობის მთავარი სტუმარი ქვეყნის სტატუსს, და რომ იმათი წიგნებიც კი იქნებოდა გერმანულად წარმოდგენილი, ვინც ოდესღაც ტყავის სასკოლო ჩანთით დაატარებდა მსოფლიოში ყველაზე მძიმე და სქელტანიან სახელმძღვანელოს – Deutsch intensiv...

შესაძლოა სწორედ ამ წიგნით სწავლობდა „გაძლიერებული გერმანულს“ თბილისის გერმანული სკოლის მოსწავლე და დღეს კი თანამედროვე გერმანული ლიტერატურის ერთ-ერთი გამორჩეული ავტორი – ნინო ხარატიშვილი, რომლის პიესები და რომანები (განსაკუთრებით კი მისი ათასრგვასგვერდიანი რომანი „მერვე სიცოცხლე“) გამოაგნებელი წარმატებით სარგებლობს გერმანიაში. სასიხარულო და, პრინციპში, ზოგჯერ დაუჯერებელიც კია, რომ გერმანიაში თითქმის არ არსებობს მეტ-ნაკლებად დიდი წიგნის მაღაზია, სადაც გერმანულად თარგმნილი ქართული წიგნი არ მოიპოვებოდეს.

ჰოდა, ამის შემდეგ როგორ არ უნდა გამახსენდეს ისევ და ისევ მრავალგზის ხსენებული ფრაუ მარინე, რომელიც ამ ქვეყანაზე საუბრისას (სადაც, სხვათა შორის, არასდროს ყოფილა) რომანტიკულ-შეყვარებულ-გარინდებული ტონით ამბობდა ხოლმე:

**„JA, MEINE LIEBEN, DEUTSCHLAND ERKENNT DER WELT DURCH BUECHER...“**

იოჰან გუტენბერგისადმი მიძღვნილი ინსტალაცია, ბერლინი, 2006 წელი





# LESS IS MORE

LUDWIG MIES VAN DER ROHE \*

## რაც ნაკლები, მით უკეთესი

ნიკა ჩხაიძე

გერმანული არქიტექტურის ისტორიაში, როგორც ევროპის ცენტრს შეეფერება, თითქმის ყველა სტილი და მიმართულება არსებობდა, უძველესი დროიდან დაწყებული, ბაროკომდე. მიუხედავად ამის საშინელებისა, რეკონსტრუქციის შემდგომ ქვეყანამ ეს სული შეინარჩუნა.

გერმანული მიდგომა სიმარტივესა და ფორმების თანამედროვე, მარტივი აღქმისადმი ჯერ კიდევ ნეოკლასიციზმის პერიოდიდან იღებს სათავეს – კარლ-ფრიდრიხ შინკელის შემოქმედებიდან. ბერლინის „ხელოვნების აკროპოლისის“ ანუ „მუზეუმების კუნძულის“ ერთ-ერთი ავტორი – ფრიდრიხ შინკელი პირველი იყო, ვინც გერმანიაში მოდერნიზმის მახასიათებლებით აღბეჭდილი შენობა ააგო.

შინკელის ნეოკლასიციზტური არქიტექტურის განსაკუთრებულ დახვეწილობასა და სინატიფეს ყველაზე კარგად აღიქვამთ, თუ ალტეს მუზეუმის (Altes Museum) წინ გადაშლილ მწვანე ესპლანადაზე წამოწვებით.



პარადოქსია, რომ ორ მსოფლიო ომს შუა წარმოშობილი ვაიმარის რესპუბლიკის პერიოდში, ქართველების, ინფლაციების, რევოლუციური ქარბუქისა და საყოველთაო ფსიქოზის ფონზე, გერმანულ არქიტექტურაში არაერთი გარღვევა მოხდა, რამაც უმნიშვნელოვანესი როლი ითამაშა თანამედროვე არქიტექტურული ესთეტიკის ჩამოყალიბებაში.

ბერლინი 20-იან წლებში ორ პოლუსს – პარიზსა და მოსკოვს შორის არსებობდა. პარიზული კაბარების და დროსტარების იმპორტი ბერლინში ახლად შექმნილ საბჭოთა რესპუბლიკათა კავშირში გაბატონებულ ავანგარდს შეერწყა. ეკონომიკა კატასტროფულ მდგომარეობაშია, ხელოვნება კი ყვავის – მხატვრობა, მუსიკა, ბალეტი, არქიტექტურა აღმავლობის გზაზეა. ახალი იდეების და გაბედული ძიებების ხანა დგას. სწორედ ამ დროს გამოიკვეთა თანამედროვე არქიტექტურის 3 ახალი მიმართულება.

\* არქიტექტორ ლუდვიგ მის ვან დერ როეს გამონათქვამი – „რაც ნაკლები, მით უკეთესი“, მუსტად გამოხატავს მოდერნიზტული არქიტექტურის არსს.

1932 წელს ჰანრი-რასელ ჰიჩკოკმა და ფილიპ ჯონსონმა გამოსცა წიგნი – „თანამედროვე არქიტექტურა“. ნიუ-იორკის თანამედროვე ხელოვნების მუზეუმში მოწყობილი

**გამოვანის ჯამდამ ეს წიგნი თანამედროვე არქიტექტურის კონსტიტუცია გახდა და მის დახმავებაზეა, ლა კორბუსიესთან ერთად, ორი გერმანული არქიტექტორი, ბაუჰაუსის სკოლის პირველი და ბოლო რექტორები – ვალტარ ბროკიუსი და ლუდვიგ მის ვან დერ როე „დააკანონა“.**

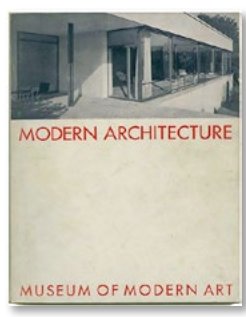

### ექსპრესიონიზმი

პირველი გარღვევა არქიტექტურაში ექსპრესიონიზმის ფარგლებში ხდება. ომის შემდგომი ხელოვნება, განსაკუთრებით კი მხატვრობა, ექსპრესიულად გამოხატავს თავის განწყობებს, ცხოვრებისეულ რეალობას ექსპრესიულად და მისტიკურობით ასახავს ნამუშევრებში (ოტო დიქსი, მაქს ბეკმანი, მაქს ერსტი და ა. შ.). საბჭოთა ავანგარდი, კონსტრუქტივიზმი და ელ ლისიცის იდეები მნიშვნელოვნად ასაზრდოებენ ექსპრესიონიზმს. არქიტექტორებიც ამ სტილს მისდევენ, მაგალითად, ერის მენდელსონი.

### ახალი რაიონი

ძვირი და პრაქტიკაში რთულად განსახორციელებელი ექსპრესიონისტული არქიტექტურა მოგვიანებით გეზს იცვლის. ჰოლანდიური ავანგარდის და De Stijl-ის გავლენით 20-იანი წლების ბოლოს ახალი მოძრაობა გაჩნდა – Neue Sachlichkeit (გერმ. ახალი საგნობრიობა), რაც შეიძლება გადაითარგმნოს, როგორც „ახალი რეალიზმი“. არქიტექტურაში ამ სტილს, აგრეთვე, საფუძვლად დაედო ფრენკ ლოიდ რაიტის კონცეფციები.

ახალი ხედვის – Neue Sachlichkeit-ის იდეა იყო მაქსიმალური პრაქტიკული ფუნქციონალიზმი. ის რადიკალურად განსხვავდებოდა რთული და „ჩახლართული“ ექსპრესიონიზმისაგან. ამას პრაქტიკული და პოლიტიკური კუთხითაც ჰქონდა საფუძველი. ომის შემდგომი



### ბაუჰაუსი

ამ ახალი ვიზუალური ესთეტიკის ჩამოყალიბებას, ახალი ფორმებისა და მოცულობების დანერგვას თავისი საგანმანათლებლო სისტემა სჭირდებოდა. სწორედ ასეთად მოგვევლინა ბაუჰაუსი. დღეს ეს სახელწოდება გაცილებით მეტია, ვიდრე ვაიმარში დაარსებული პატარა სასწავლებელი. ვალტერ გროპიუსის საორგანიზაციო და არქიტექტურულმა გენიამ შეძლო სკოლაში ლეგენდარული პედაგოგები შეეკრიბა: კანდინსკი, მოჰოი-ნადი, ოსკარ სლემერი, ჰაულ კლეე და ა. შ. სკოლამ უმნიშვნელოვანესი გავლენა

იქონია იმ პერიოდის გერმანულ (და არა მარტო) არქიტექტურასა და დიზაინზე. 1933 წელს სკოლის დირექტორი ლუდვიგ მის ვან დერ როე იყო. გესტაპომ სკოლა დახურა და მის ვან დერ როე, ისევე როგორც ვალტერ გროპიუსი და სხვა ლეგენდარული „ბაუჰაუსელები“, აშშ-ში წავიდა. სწორედ ამერიკაში პოვა მათმა იდეებმა ხორცშესხმა. იქ შექმნილმა პროექტებმა და პედაგოგიურმა საქმიანობამ უდიდესი წვლილი შეიტანა თანამედროვე არქიტექტურული ენის დაწინაურებაში.



გერმანია აღდგენას საჭიროებდა. ამერიკული ფინანსური დახმარებით შემუშავებული „საცხოვრებელი უზრუნველყოფის პროგრამა“ ფუნქციურ Cost-Effectiveness-ს და მინიმალისტურ არქიტექტურას მოითხოვდა.



ამ გამოწვევის საპასუხოდ გერმანული არქიტექტურა „ახალი რეალიზმის“ სტილში იწყებს მუშაობას. იქმნება ფრანკფურტის განვითარების გეგმა და დასახლებების მთელი რიგი Neue Sachlichkeit-ის არქიტექტურულ სტილში შენდება. ინდუსტრიასა და არქიტექტურას შორის მუდმივი კავშირი ჩამოყალიბდა. ეს რევოლუციური გარღვევა იყო, რომელმაც მრავალი თაობის ესთეტიკური მსოფლმხედველობა შეცვალა, თუმცა მომდევნო წლებმა ყველაფერი დროებით შეაყოვნა...

### BAUHAUS-ARCHIV/MUSEUM FÜR GESTALTUNG

ბაუჰაუსის სკოლა ვაიმარში 1919 წელს დაარსდა, მაგრამ 1933 წელს ნაცისტებმა დახურეს. ამ მიმდინარეობამ მთელ მსოფლიოში შეცვალა წარმოდგენა იმაზე, თუ როგორი უნდა იყოს ნივთები და გარემო, რომლებიც ადამიანის ირგვლივია – საშაქრებით დაწყებული, ქალაქებით დამთავრებული. ბერლინის მუზეუმი არა იმდენად დიზაინის გამოფენაა (თუმცა აქ სავარძლებისა და არქიტექტურული მაკეტების ნახვაც შეგიძლიათ), რამდენადაც ერთი დიდი მოთხრობა რევოლუციური მეთოდების, იდეებისა და ბაუჰაუსის სკოლის პროფესორთა შესახებ.

ამ შენობის პროექტის ავტორი ბაუჰაუსის სკოლის დამფუძნებელი ვალტერ გროპიუსია.

ღიაა: ორშაბათი, ოთხშაბათი-კვირა – 10.00-18.00

ბილეთის ფასი: სამშაბათიდან პარასკევის ჩათვლით – 8€, ორშაბათი, შაბათი-კვირა – 10€

Klingelhöferstraße 14



**საბი ჩრდილი**  
**„ბერლინური“ ბენოზა**

ბერლინი განსაკუთრებული შემთხვევაა გერმანიასა თუ მთელ მსოფლიოში. მისი არქიტექტურა ძველი იმპერიული ქალაქის ადგილას აშენებული სოციალისტური და კაპიტალისტური ქალაქების ურთიერთდაპირისპირებაა. ეს სანახაობა საოცარ კოლაჟს ქმნის. ბერლინის კედლის დაცემის შემდგომ ქალაქი ავანგარდის ერთ-ერთი ფლაგმანის და თავისებური „ფილტრის“ როლს იბრუნებს. ბერლინში იფილტრება საბჭოთა ცენზურისგან გათავისუფლებული აღმოსავლეთის ქვეყნების ხელოვნების ნაკადი. ეს ფუნქცია მას ნაწილობრივ დღესაც უნარჩუნდება, თუმცა უფრო ტურისტულ სახეს იღებს.



**პოტსდამერ პლაცის რეკონსტრუქცია.**  
„სონის“ ცენტრი – პოტსდამერ პლაცის რეკონსტრუქცია ომის შემდგომი რეკონსტრუქციის ერთ-ერთი საუკეთესო მაგალითია გერმანიაში. მარტო ჰელენ იანის „სონის“ ცენტრი და რენცო პიანოს მთელი კვარტალი საკმარისია ამის ნათლად დასაანხად.



50-იან წლებში აგებული ბერლინის ფილარმონია ჩემი საყვარელი შენობაა ბერლინში. ჰანს შარუნის შენობა გარეგნულად და ინტერიერთაც მნიშვნელოვანი გარღვევა იყო იმ წლებში. ის დღესაც ერთ-ერთ საუკეთესო საკონცერტო დარბაზად არის მიჩნეული სცენის გარშემო განლაგებული ტერასებისა და შეკიდული ჭერის გამოყენების გამო. თუკი ჰამბურგში მოხვდებით და ამ ქალაქის ულტრათანამედროვე ფილარმონიას ნახავთ (Elbphilharmonie, Herzog & de Meuron), აუცილებლად შეამჩნევთ ბერლინის ფილარმონიის შტრიხებს მის არქიტექტურაში.



**მეორე მხარესაა კარლ-მარქს-ალეე** – ყოფილი სტალინალეე – საბჭოთა ბანაკის არქიტექტურის საყოველთაო მაგალითი. მისი რეკონსტრუქცია 50-იან წლებში განხორციელდა. მნიშვნელოვანია, რომ ჰერმან ჰენსელმანი – პროექტის მთავარი არქიტექტორი, ავანგარდიდან მოსული და საბჭოთა ეკლექტიკაში წასული, მსოფლიო არქიტექტურის ერთ-ერთი დიდი ფიგურა იყო.



**გამოფენების კალენდარი**

**2017**

26-28 თებერვალი

**THF'17 – თბილისის მედიცინის ფორუმი**

- სამედიცინო ალჭურვილობა სამედიცინო ტექნოლოგიისა და ალჭურვილობის საერთაშორისო გამოფენა
- **ასთმეოზური მედიცინა** ესთეტიკური მედიცინის საერთაშორისო გამოფენა
- **სტომატოლოგია** სტომატოლოგიისა და სტომატოლოგიური ალჭურვილობის საერთაშორისო გამოფენა

[www.tbilisihealthforum.ge](http://www.tbilisihealthforum.ge)

9-12 ნოემბერი

**თბილისის წიგნის დღეები 2017**

[www.bookexpo.ge](http://www.bookexpo.ge)

20-22 ნოემბერი

**AGRO FOOD DRINK TECH EXPO GEORGIA**

სოფლის მეურნეობის, კვების მრეწველობის, გადამამუშავებელი და შემფუთველი ტექნოლოგიების მე-17 საერთაშორისო გამოფენა

[www.agroexpo.ge](http://www.agroexpo.ge)

1-2 დეკემბერი

**თბილისის სკოლების გამოფენა**

8-9 დეკემბერი

**ELCOMM CAUCASUS 2017 / AQUATHERM TBILISI 2017**

- ენერჯეტიკის, ელექტროტექნიკისა და კომუნიკაციის მე-4 საერთაშორისო გამოფენა
- გათბობის, წყალმომარაგების, სანტექნიკის, კონდიციონერების, ვენტილაციისა და აუზის მოწყობილობების მე-4 საერთაშორისო გამოფენა

[www.elcommexpo.ge](http://www.elcommexpo.ge)  
[www.aquatherm.ge](http://www.aquatherm.ge)

**2018**

23-24 თებერვალი

**IEFG – განათლების საერთაშორისო გამოფენა**

უმალღესი და პროფესიული განათლების, საზღვარგარეთ სწავლისა და სტუდენტური სერვისების მე-8 საერთაშორისო გამოფენა

[www.educationfair.ge](http://www.educationfair.ge)

12-14 აპრილი

**CTF'18 – CAUCASUS TOURISM FAIR**

მე-20 საერთაშორისო ტურისტული გამოფენა

[www.tourismexpo.ge](http://www.tourismexpo.ge)

26-29 აპრილი

**CAUCASUS BUILD 2018**

მშენებლობისა და ინტერიერის 23-ე საერთაშორისო გამოფენა

[www.buildexpo.ge](http://www.buildexpo.ge)

17-20 მაისი

**TAF'18 – TBILISI ART FAIR**

14-16 ივნისი

**WINEXPO GEORGIA'18**

- ღვინისა და ალკოჰოლური სასმელების მე-11 საერთაშორისო გამოფენა
- ღვინის მე-10 საერთაშორისო კონკურსი

[www.winexpo.ge](http://www.winexpo.ge)







# პოპულარული ახალი

## სალონო დადუნაშვილი

იურგენ მაიერი მსოფლიო არქიტექტურის უკვე ამოსული „სუპერნოვა“ – ვარსკვლავი, რომელმაც თავისი ამოცანების თავისუფლებით და, ამავე დროს, თავშეკავებული პრაგმატულობით მსოფლიოში უკვე არაერთ სივრცეს უცვალა სახე. მას შემდეგ, რაც ესპანეთში, სევილიაში მისი წყალობით სოკო-ქოლგა „მეტროპოლი პარასოლი“ ამოიზარდა, ეს ხელოვნური ტყე უძველეს სივრცეში მხოლოდ ახალი, მიმზიდველი ინფრასტრუქტურული ერთეული კი არა, ქალაქის ორგანული ნაწილი გახდა. საქართველოში მის მიერ განხორციელებული არაერთი პროექტიც (მესტიის აეროპორტი, სარფის სასაზღვრო გამშვები პუნქტი) მოწმობს, რომ მაიერს არც ფანტაზია და ინვაიერმენტული გემოვნება ღალატობს.

მას შემდეგ, რაც შტუტგარტის და პრინსტონის უნივერსიტეტები დაამთავრა, იურგენ მაიერს ერთი წუთითაც არ აქვს მოსვენება. 1996 წელს დაარსებული მისი არქიტექტურული კომპანიის ბიურო არა მხოლოდ ათობით ულტრა-თანამედროვე შენობის პროექტს ახორციელებს, არა-

მედ ინსტალაციებს, ობიექტებსა და ინტერიერებსაც ქმნის. მისი ნამუშევრები უკვე არაერთ მუზეუმში იფინება, მეტიც, პერმანენტულ კოლექციაში ინახება კიდეც – მაგალითად, ბერლინის კუნსტ ბიბლიოთეკაში, ნიუ-იორკის „მომამაში“, არქიტექტურის მუზეუმში მიუნხენში.

იურგენ მაიერს საკუთარი მკვეთრად გამოხატული სტილი აქვს, ამიტომაც მისი ნამუშევრების ცნობა არ გაგიჭირდებათ. მათი ნახვა კი მთელ მსოფლიოშია შესაძლებელი – ამერიკაში, ბელგიაში, გერმანიაში, ესპანეთში. მაგალითად, Schlump One-ის საოფისე და უნივერსიტეტის შენობები ჰამბურგში, ან სასამართლოს შენობა ბელგიაში, ჰასელტში; მუზეუმ „გარაჟის“ მულტიფუნქციური შენობა კი, რომლის 7 სართულსაც 4 განსხვავებული ფასადი აქვს, წელს მაიამის ერთ-ერთი ყველაზე საინტერესო ახალი სივრცე გახდება. იურგენ მაიერის კომპანია მთელ მსოფლიოში მუშაობს, თუმცა ახლა სულ უფრო და უფრო მეტ პროექტს ახორციელებს ბერლინში. როგორც თავად ამბობს, იგი „უფრო და უფრო მეტად ხდება ბერლინელი არქიტექტორი“.

### როგორ იწყებთ ახალ პროექტზე მუშაობას, რა არის აუცილებელი იმისთვის, რომ პირველი ხაზი გაავლოთ?

ცხადია, აუცილებელია გარემოს შესწავლა, შემდგომ – შენობის დანიშნულებისა და ფუნქციის განსაზღვრა. საერთოდ, მე მრავალფეროვანი ურბანული სივრცის მომხრე ვარ, მომწონს სხვადასხვა ხმა არქიტექტურაში და არა სრული ჰარმონიზაცია. ცხადია, ქალაქში უნდა იყოს გარკვეული არქიტექტურული პოლიტიკა, მაგრამ ასევე უნდა იყოს უნიკალური განსხვავებული ხმები და ამ ხმებს ერთმანეთთან გასაუბრების საშუალება უნდა მივცეთ.

თავისთავად, ეს ძალიან ამბლევებელი პროცესია. მე მისი ყველა ნაწილი მომწონს – კლიენტთან პირველი გასაუბრებიდან დაწყებული, საბოლოო პროდუქტის ხილვით დამთავრებული.

როცა მუშაობას იწყებ, რა თქმა უნდა, ყოველთვის გსურს, რომ ეს საუკეთესო პროექტი იყოს. ფანტაზია აქტიურად მუშაობს. შემდეგ კი მშენებლობისას აკვირდები, როგორ ისხამს ხორცს ჩანაფიქრი, რომელიც აქამდე მხოლოდ იდეა იყო. ამიტომ ყველა ეტაპს თავისი განსაკუთრებული ემოცია ახლავს თან.

### შეიძლება თუ არა თქვენი წარმოდგენა არქიტექტურის, როგორც პროფესიის, შესახებ მას შემდეგ, რაც აქტიურად დაიწყეთ მუშაობა?

ჩვენ ძალიან გავგიმართლა, რომ საშუალება გვაქვს და უნიკალურ პროექტებს ვაკეთებთ. გავგიმართლა კლიენტებში, რომლებიც ჩვენს ცნობისმოყვარეობას და არქიტექტურისადმი შემოქმედებით მიდგომას იზიარებენ. ნამდვილად არ ვვლოდი, რომ მოდერაზია არქიტექტორის სამუშაოს ესოდენ მნიშვნელოვანი ნაწილი იქნებოდა.



მა მრავალფეროვანი ურბანული სივრცის მომხრე ვარ, მომწონს სხვადასხვა ხმა არქიტექტურაში და არა სრული ჰარმონიზაცია.

იურგენ მაიერი

შენ, პრაქტიკულად, ინტელექტუალურ ქსელს განაგებ, რომლის მეშვეობითაც სუფთა იდეა ახალი ტექნოლოგიების გამოყენების წყალობით ისხამს ხორცს. ეს კარგ მანევრირებას მოითხოვს. აქვე უნდა დაარეგულირო ურთიერთობა გარემოსთან, კონტრაქტორებთან, რაც ხშირად სულაც არ არის ადვილი და სახალისო საქმე, მაგრამ უნდა გაკეთდეს.

### რომელი პროექტი მიგაჩნიათ საეტაპოდ თქვენს კარიერაში?

გააჩნია, კარიერის რომელ ეტაპს გადავხედავთ. პირველი დიდი წარმატება შტუტგარტში თავიშპოლის შენობა იყო. მას ძალიან დიდი პოზიტიური გავლენა ჰქონდა მთელ ქალაქზე – არა მხოლოდ არქიტექტურული, არამედ ინფრასტრუქტურული თვალსაზრისითაც.

ასევე ძალიან მნიშვნელოვანი იყო საქართველოში განხორციელებული პროექტები, რომლებიც აკუპუნქტურული მეთოდით განთავსდა ქვეყნის სხვადასხვა სივრცეში. საქართველოში ყველაზე მიმზიდველი ის იყო, რომ შენობათა უმეტესობა, რომლებიც დავაპროექტეთ, ტრადიციულად, არ შენდებოდა არქიტექტურის მაღალი სტანდარტებით – მაგალითად, სასაზღვრო გამშვები პუნქტი, რომელიც სარფში აშენდა. აქ კი საშუალება მოგვეცა ასეთი შენობებისთვის სულ სხვა დატვირთვა და ფასეულობა მიგვეცა. ეს ნამდვილად უნიკალური შემთხვევა იყო. ამ ეტაპზე ინსტრუქციურ პროექტებს ვახორციელებთ და ეს კიდეც სულ სხვა მიმართულებაა არქიტექტურაში. ამიტომ ყოველთვისაა რაღაც სასწავლი და აღმოსაჩენი.

### არსებობს თუ არა მოდური ტენდენციები არქიტექტურაში?

რა თქმა უნდა, არის ტალღები. ახლა ახალი პოსტმოდერნიზმი სუფევს. ახალი ტექნოლოგიების დანერგვის ჟინმა, რომელიც ბოლო წლებია ბატონობდა, გადაიარა. მეორეხარისხოვანი გახდა. ის უფრო პრაქტიკულმა მიდგომამ შეცვალა, რომელიც ფორმალურად ისტორიულ ტენდენციებსა და ფორმებს ეხმაურება ცოტა აბსტრაქტული სახით.

სოციალური ჩართულობა ასევე ძალიან მნიშვნელოვანია, ეს არქიტექტურის უფრო აქტივისტური ფორმაა. გააჩნია, რა დონემე მოღვაწეობს. სულ არის რაღაც გარკვეული ინტერესების ღრუბლები, რომლებიც მეტ ან ნაკლებ ყურადღებას იპყრობს.





ძალიან საინტერესოა იმაზე დაკვირვება, თუ როგორ ცვლის შენებისა და დიზაინის პროცესს ციფრული ტექნოლოგიები. ტექნოლოგიების განვითარებასთან ერთად ყველაფერი იცვლება. მაგალითად, ქუჩები, რომლებიც ადრე ძალიან ხმაურიანი ან დაბინძურებული იყო, ელექტრომანქანების გაჩენასთან ერთად მშვიდი და საცხოვრებლად უფრო მიმზიდველი იქნება; ასევე, მდინარის სანაპიროები, რომლებიც ესოდენ გვიყვარს. ისინი ადრე ყველაზე ხმაურიანი ადგილები იყო ქალაქში. ეს, ცხადია, საცხოვრებელი ფართების ფასის ცვლილებას იწვევს, რაც თავისთავად მოქმედებს ქალაქის განვითარებაზე. ძალიან რთული და არაერთგვაროვანი პროცესია.

ყველა თაობას თავისი წარმოდგენა აქვს იმაზე, თუ რა არის თანამედროვე არქიტექტურა. აქ ბალანსის დაცვა აუცილებელია. აი, მაგალითად, მეორე მსოფლიო ომის მერე ბერლინში სურდათ მთლიანად დაენგრიათ ყველაფერი ძველი და ახალი ფართო გზატკეცილები აეგოთ. დაიწყეს კიდევაც ამის კეთება, მაგრამ შემდეგმა თაობამ თქვა, რომ მათ არ სჭირდებოდათ ეს ახალი გზები და ქალაქის გარკვეული ისტორიული უბნების დაცვა უნდოდათ. 80-იანმა წლებმა პოსტმოდერნისტული მიდგომა მოიტანა, ამას უნიფიკაციის პროცესი მოჰყვა და ასე შემდეგ...



**ბატონო იურგენ, ბერლინი უნიკალური ქალაქია. ის წლების განმავლობაში ორად იყო გაყოფილი და ორივე მხარე დამოუკიდებლად ვითარდებოდა. როგორ „შენდება“ დღეს გერმანიის დედაქალაქი, თუ არსებობს გარკვეული არქიტექტურული უნიფიკაციის პოლიტიკა?**

რა თქმა უნდა. ის პირველი ველური აღტაცება დასრულდა და ახლა ბერლინში არც თუ ისე ბევრი ღია სივრცე და თავისუფლებაა ამ მხრივ. ეს ქალაქი უფრო და უფრო სტრუქტურირებული, ძვირი და კონსერვატიული ხდება. ჯერ კიდევ იგრძნობა განსხვავება მის დასავლეთ და აღმოსავლეთ ნაწილებს შორის, თუმცა აქამდე ფინანსური ნაკადი, ძირითადად, აღმოსავლეთისკენ იყო მიმართული. ახლა, ჩემი აზრით, აუცილებელია დასავლეთსაც მიექცეს ყურადღება, სადაც ინფრასტრუქტურა გასაუმჯობესებელი.

ადრე იყო ძალიან ბევრი ევრეთ წოდებული ღია სივრცე, უამრავი კლუბი, არტისტების სტუდიები და ყველაფერი ცენტრში იყრიდა თავს. ეს ბერლინს აცოცხლებდა. ახლა, ცხადია, ყველაფერი გაძვირდა და, მათ შორის, რენტაც გაიზარდა, ამიტომ არტისტები თავიანთი სახელოსნოებიანად ტოვებენ ცენტრს.

განვითარებას ცოტა ხელს უშლის ინვესტორთა პასიურობაც. მაგალითად, ბევრი შენობა უკვე იყიდეს საპენსიო ფონდებმა ან სხვა სახის საფინანსო ჯგუფებმა, რომლებიც არაფერს აკეთებენ მათ გასავითარებლად. ამის გამო, სამწუხაროდ, ცხოვრება ისე აღარ დულს, როგორც ადრე.

თუმცა ფაქტია, რომ სხვა ევროპულ ქალაქებთან შედარებით ბერლინი მაინც გაცილებით უფრო თავისუფალი სივრცეა. სამწუხაროა, რომ აღარ არის ისეთი არტისტული, გახსნილი და მჩქეფარე ცხოვრება, როგორც იყო, მაგრამ ბერლინი ამ სახეს ჯერ კიდევ ინარჩუნებს. საერთოდ, ყველაფერი იცვლება.

**რა მიმართულებით ვითარდება ბერლინი არქიტექტურული თვალსაზრისით?**

ცხადია, არ უნდა დაგვავიწყდეს, რომ ეს ქალაქი, პრაქტიკულად, დაიკარგა, განადგურდა მეორე მსოფლიო ომის დროს, ამიტომ მისი არქიტექტურული განვითარებაც ამ ფაქტს ვერ ასცდა. მთავარი მიმართულება იყო ქალაქის ურბანული სტრუქტურის აღდგენა და არა საინტერესო არქიტექტურული ფორმების ძიება. ახლა რაც შენდება, ესეც ძალიან პრაქტიკული სივრცეებია. ცხადია, საინტერესო და ინოვაციური პროექტებიც განხორციელდა, მაგრამ ეს უფრო გამონაკლისი იყო, ვიდრე წესი. ამ მხრივ სიტუაცია არ შეცვლილა. ბერლინი მუდმივად შენდება, მაგრამ პრაგმატული მიდგომა არქიტექტურისადმი მნიშვნელოვანი ტენდენციაა.

**რის ნახვას ურჩევდით ადამიანს, რომელიც პირველადაა ბერლინში?**

მე ბერლინში მოგზაურობას დასავლეთიდან აღმოსავლეთით დავიწყებდი, გარეუბნიდან ცენტრისკენ და შემდეგ ისევ ქალაქგარეთ დავბრუნდებოდი. ვანზეს ტბიდან ბისმარკ-შტრასეს გავლით 17 ივნისის ქუჩაზე გავიდოდი და უნტერდენ ლინდენზე აღმოჩნდებოდი. შემდეგ ალექსანდერპლაცსა და კარლ-მარქს-შტრასეზე გავისეირნებდი. ტიერგარტენში გავივლიდი და ბრანდენბურგის კარიბჭეს მივადგებოდი; უნტერ დენ ლინდენის მერე სტალინისტური არქიტექტურის უბნებს ვნახავდი. „ნოიე ნაციონალ გალერი“ უაღრესად საინტერესო სივრცეა, რომელიც, სამწუხაროდ, ამჟამად დაკეტილია, მაგრამ ეს მის ვან დერ როეს პროექტია და მისი ნახვა ღირს.

„ბიკინი ჰოტელში“ თუ ცხოვრობთ, თვალწინ გეშლებათ გედეჰტნისქირხეს (Gedächtniskirche) შესანიშნავი ხედი, რომელიც ფრანც შვეტენმა და ეგონ ეიერმანმა ააშენეს და ბერლინში ჩემი საყვარელი შენობაა.

აუცილებლად შედით შიგნით. დღის სინათლეს უეცარი ბინდი ცვლის და ფერადი ვიტრაჟი საოცრად იკითხება. ეს ნამდვილად უნიკალური შენობაა. და როცა ბერლინის გულში, მიტემ ისეირნებთ, შეგიძლიათ Johannisstrasse 3-ში ჩვენი აშენებული ახალი საცხოვრებელი სახლიც მოინახულოთ.



**იურგენ ანიარის კომპანია მთელ მსოფლიოში აშენებს, თუმცა ახლა სურს უფრო და უფრო მეტ პროექტს ახორციელებს ბერლინში. როგორც თვალსაზრისით, იგი „უფრო და უფრო მეტად ხდება ბერლინელი არქიტექტორი“.**



*„როცა მუშაობას იწყებ, რა თქმა უნდა, ყოველთვის მსურს, რომ ეს საუკეთესო პროექტი იყოს. ფანტაზია აუტიურად მუშაობს. შიმდამ კი მხანებლობისას აკვირდები, რომორ ისხამს ხორცს ჩანაფიქრი, რომელიც აქამდე ხსოლოდ იღია იყო. ამიტომ ყველა ებაჰს თავისი განსაკუთრებული ემოცია ახლავს თან“.*



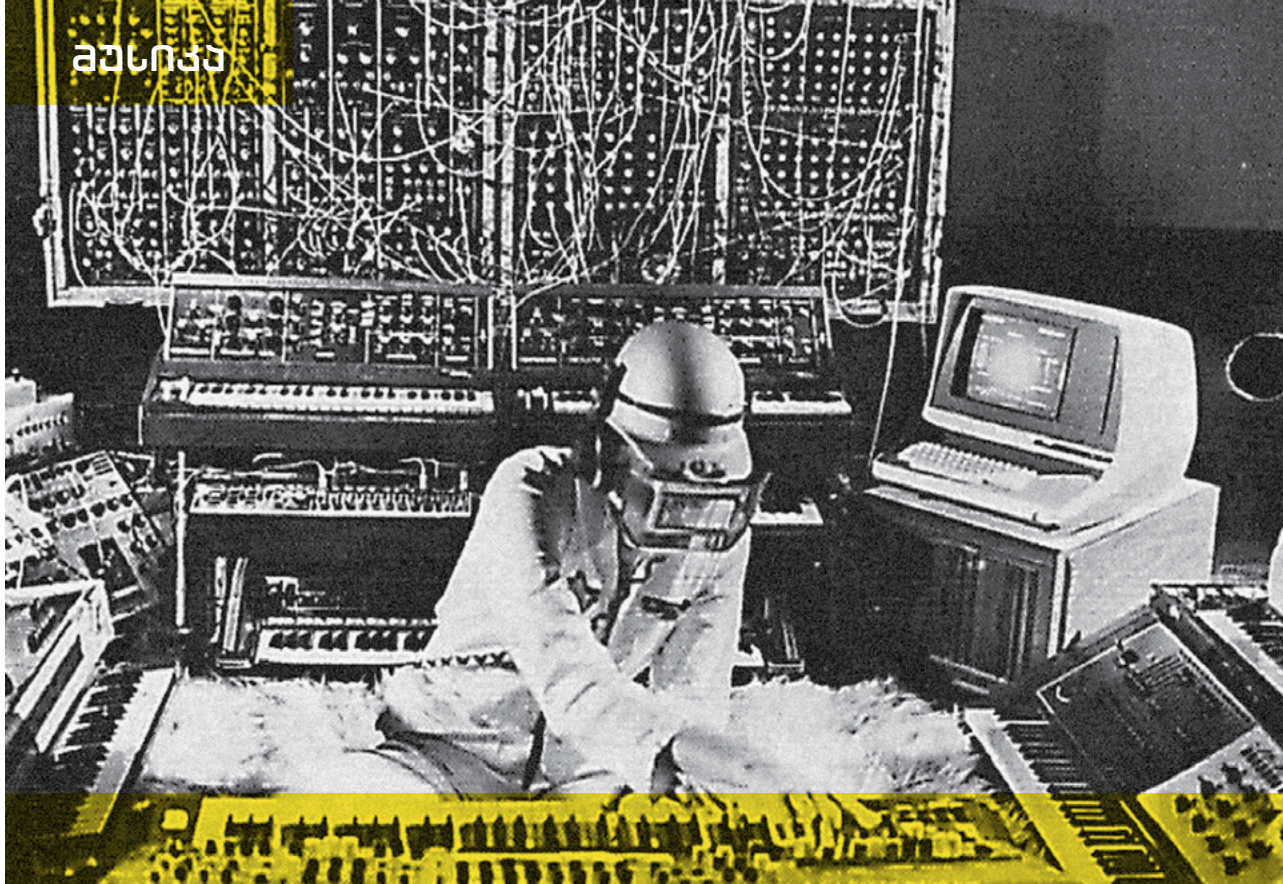

# ელექტრონიკა დღევანდელ

## გერმანული ელექტრონიკის მუშაობის ისტორია

### კახა თოლორდავა

პირველად იყო ჰერმან ფონ ჰელმჰოლცი და მისი ნაშრომი „ბგერის აღქმა, როგორც მუსიკის თეორიის ფიზიოლოგიური საფუძველი“. ეს წიგნი 1870 წელს გამოიცა. მერე კი იყვნენ მაქს კოლი, იორგ მაგერი, მარტინ ტაუბმანი, ბრუნო ჰელბერგერი, ფრიდრიხ ტრაუტვეინი, ჰერალდ ბოდეოსკარ ვერლინგი, ვოლია სარაგა და კიდევ ძალიან ბევრი გერმანელი, რომელთა შესახებაც შესაძლებელია ცოტამ იცოდეს, მაგრამ ეს ის ადამიანები არიან, რომელთა გარეშეც მსოფლიოს აკუსტიკური კულტურა ისეთი არ იქნებოდა, როგორც დღეს გვაქვს. სხვათა შორის, საკლუბო კულტურაც...

იორგ მაგერი

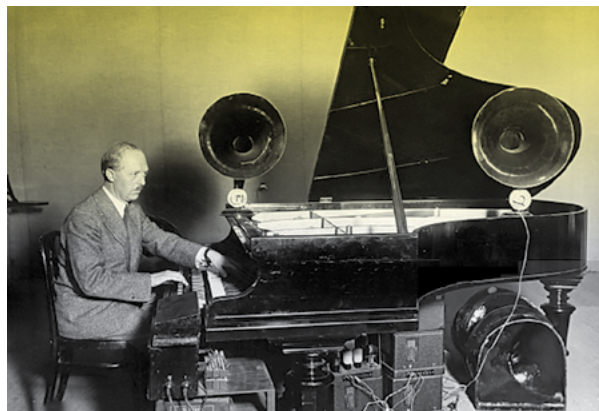

ჰერმან ფონ ჰელმჰოლცი

თუმცა...

ელექტრონული მუსიკის საფუძვლების შესახებ ნებისმიერი ტექსტის ანალოგიური შესავალი, განსაკუთრებით პიონერების სახელების და გვარების ჩამოთვლისას, განსხვავებული იქნებოდა ფრანგების, ამერიკელების, იტალიელების, რუსების ან ინგლისელების შემთხვევაში და, ამავე დროს, ყველა ამ ტექსტში აუცილებლად თვალში-საცემი იქნება ერთი მსგავსება – ელექტრონული მუსიკის საფუძვლებთან არამუსიკოსები დგანან.

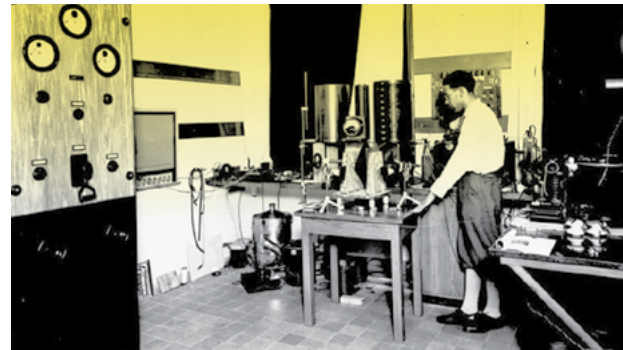

ვოლია სარაგა

მაშ ასე, თავიდან თუ დავიწყებთ, მაშინ...

პირველად იყვნენ არამუსიკოსები, გამომგონებლები თუ მეცნიერები და მათი ინტერესი, უფრო მეტი გაცემთ ბგერის შესაძლებლობების, მისი ბუნების შესახებ. ხშირად მათ კვლევებს საერთო არაფერი ჰქონდათ მუსიკასთან (კვლევებს, როგორც წესი, კვლევითი ცენტრები და უნივერსიტეტები აფინანსებდნენ), მაგრამ როდესაც ელექტრონულად გაძლიერებული ბგერის სიხშირეები აკუსტიკურად აღქმადი ხდებოდა, სწორედ იქ ჩნდებოდა დაინტერესების ის ხარისხი, რომელმაც ნელ-ნელა შეცვალა პლანეტის აკუსტიკური გარემო. სწორედ მათ დააწყებინეს და განუვითარეს მუსიკოსებს და მუსიკალური ინსტრუმენტების შემქმნელებს განსხვავებული ყური სგების კულტურა.

მერე კი იყო ასობით უცნაური დასახელების მანამდე არარსებული მუსიკალური აპარატი, მოწყობილობა თუ ინსტრუმენტი, რომელთა ჩამოთვლისას გეოლოგიურ წარსულში არსებული ცხოველები შეიძლება გაასხენდეს ადამიანს: ჰელმჰოლცის სინთეზატორი (1905), ელექტროფონი (1921), სპარაფონი (1924), კლავიატურშპარაფონი (1928), პარტიტუროფონი (1930), კალიედოფონი (1939), ჰელერტონი (1929), ტერმენვოქსი (1920), მარტენო (1928), მელოდიუმი (1938), მიქსტურტრაუტორიუმი (1936), მელოქორდი (1947) და კიდევ ბევრი, ძალიან ბევრი სხვა (ინსტრუმენტების შექმნის პროცესი დღემდე გრძელდება), ვიდრე სინთეზატორების და კომპიუტერის, როგორც მუსიკალური ინსტრუმენტის, გამოყენებამდე.

ახალი ტექნოლოგიების და მუსიკის შეხების წერტილების ისტორიული ფაზების შესახებ დღესაც ტომები იწერება, ყველა ეს ნაშრომი პირდაპირ კავშირშია ელექტრონული ბგერის ბუნებასთან, სხვანაირად არ შეიძლება იყოს; და ნებისმიერ ასეთ შემთხვევაში ყველას კარგად ესმის ერთი რამ – ელექტრონული მუსიკის საწყისები არაა ამერიკელების, ბრიტანელების, ფრანგების, იტალიელების თუ გერმანელების საკუთრება და ეს იმიტომ, რომ რადიკალური ტექნიკური თუ მუსიკალური იდეებით შეპყრობილი ადამიანები არ შეიძლება იყვნენ ერთი რომელიმე კონკრეტული ტერიტორიის საკუთრება და რადგანაც ეს ნამდვილად ასეა, მაშინ უდავოა ისიც, რომ არსებობდა პირდაპირი თუ ირიბი ინტერაქცია იმ ადამიანებს შორის, რომელთაც სამყაროს აკუსტიკურად ახლებურად აღქმა დაიწყეს და სანამ კაცობრიობა ინდუსტრიულ სივრცეში გაჩენილი, ხარისხობრივად ახალი ხმაურის ენერჯიას და სიჩქარეს ეჩვეოდა, ეს ადამიანები, მათივე თქმით, ტრადიციული მუსიკის ჩრდილქვეშ გათანგულნი, ამ ხმაურის მუსიკად გარდაქმნაზე ფიქრობდნენ. ძალიან ბევრს. ძალიან მიზანმიმართულად. მათ შორის, გერმანი-შიც...

გერმანელებზე ხშირად ხუმრობენ ხოლმე, რომ ელექტრონულ მუსიკაში ისინი ფეხაკრეფით, ყნოსვა-ყნოსვით შევიდნენო. ჯერ თეორია, მერე პრაქტიკა. მოკლედ, ძალიან გერმანულად. ასეა თუ ისე, 1951 წლისათვის მათ უკვე ჰქონდათ ელექტრონული მუსიკის სტუდია დასავლეთ გერმანიის რადიოს კიოლნის წარმომადგენლობის (WDR) შენობაში და საკმაოდ მკაფიო ხედვა, თუ როგორი იქნებოდა მომავლის მუსიკა. სტუდიის ერთ-ერთი დამაარსებელი, მუსიკოლოგი, კომპოზიტორი და რადიოპროდიუსერი ჰერბერტ ეიმერტი წერდა:

**„ელექტრონიკა ახსიკა არის და რჩება რვენი ახსიკის ნაწილად და ის გავრცელდა უფრო მეტად, ვიდრე უზარალო „ტექნოლოგია“. ამოცანა მხრივ, ფაქტია ის, რომ პისტან არ უნდა ელოდონ... ტრადიციული ახსიკის უზარალო იმიტაციას... რვენი ვამოზონებთ აღვიძვამთ ის (ელექტრონიკა ახსიკა), როგორც თვით გვარის მისაქმნებლად...“**

ბგერის შესაძლებლობებზე და ამ შესაძლებლობების მუსიკად ქცევაზე მუშაობა ორ ფრონტზე მიმდინარეობდა – გერმანულსა და ფრანგულზე. ფრანგებმა იმავე, 1951 წელს აამუშავეს თავისი ელექტრონული მუსიკის სტუდია საფრანგეთის საზოგადოებრივი მაუწყებლის ერთ-ერთ შენობაში (RTF), მაგრამ ისინი წინ უსწრებდნენ გერმანელებს იმიტომ, რომ ეს სტუდია შედგევი იყო ლამის ათწლიანი თანამშრომლობის ისეთ მუსიკოსებს შორის, როგორებიც იყვნენ: პიერ შაფერი თავისი „დაქმნილი“ საუნდებით შექმნილი „კონკრეტული მუსიკით“, პიერ ანრი და ჟაკ პულენი. როგორც ამბობენ, ამ ორ სტუდიაში მომუშავე ადამიანებს ჭირივით სძულდათ ერთმანეთი – იმდენად, რომ ერთ-ერთმა გერმანელმა მუსიკოსმა მოგვიანებით აღიარა, 50-იანებში ორი ტიპის ცივი ომი გვექნა: ერთი – საბჭოთა კავშირსა და აშშ-ს შორის, მეორე კი – WDR-სა და RTF-ს შორისო.

ასეა თუ ისე, ეს კონკურენცია ორივე სტუდიისთვისაც სასარგებლო აღმოჩნდა და, ზოგადად, ელექტრონული მუსიკის შემდგომი განვითარებისთვისაც. თუ კიოლნს დაეგუბრუნდებით, იქაურ სტუდიაში ელექტრონულ ბგერაზე ჩატარებულმა ექსპერიმენტებმა ისეთი ინტერესი გამოიწვია, რომ სტუდიაში მომუშავე მუსიკოსების თუ ინჟინრების ლექციებს მთელი ქვეყნის მასშტაბით ათასობით ახალგაზრდა



Kraftwerk



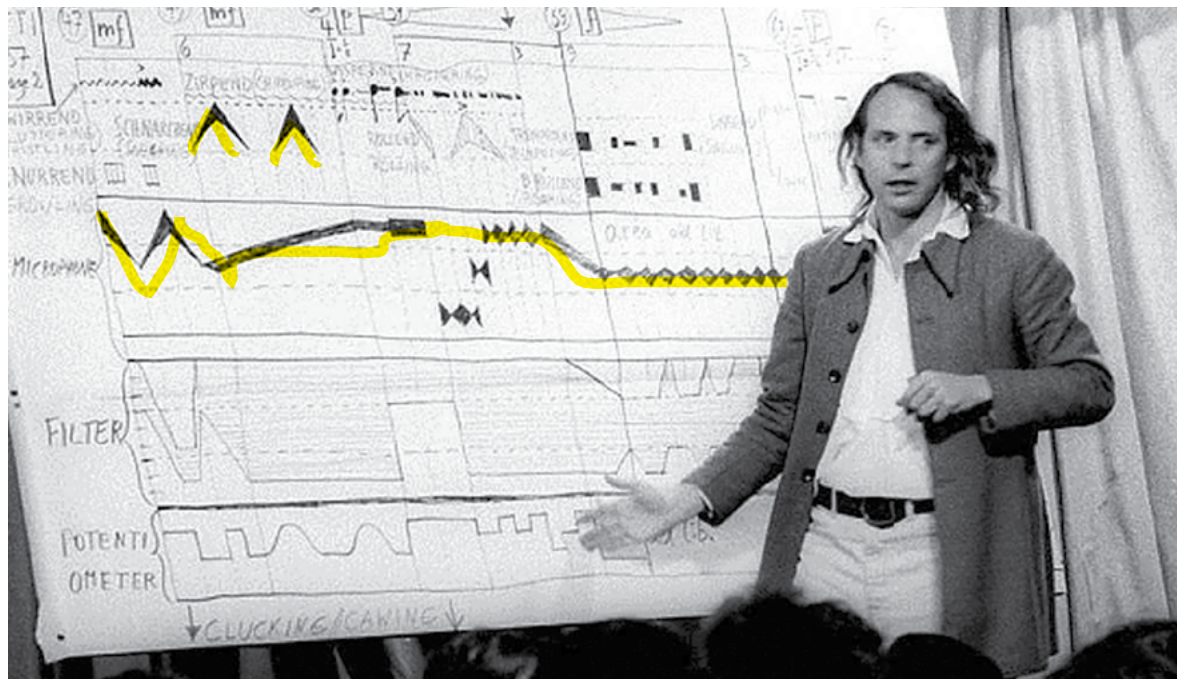

კარლჰაინც შტოკჰაუზენი

**შტოკჰაუზენი ნარმოადგენდა ყველაფერ იმას, ერთად თავმოყრილს, პლუს თავის სშირად ზედმიწევნით ნოვატორულ იდეებს, რაც ჰელმჰოლციდან მოყოლებული ვითარდებოდა გერმანიაში და, როგორც ჩანს, ამ იდეებისადმი მზადყოფნა, ზოგადად, ახალი თაობის გერმანელ მუსიკოსებში, სხვადასხვა მიზეზთა გამო, იმდენად მომწიფებული და დროული იყო, სოლო შტოკჰაუზენის გავლენა მათზე, იმდენად დიდი, რომ სამოციანების დასასრულს მისმა ერთ-ერთმა მოწაფემ – ჰოლგერ შუკაიმ, ახალი გერმანული ექსპერიმენტული მუსიკის უდავო პიონერმა, ბუდისტურად, ხუმრობანარევი სერიოზულობით განაცხადა: „შტოკჰაუზენი უნდა მოვკლათ, თორემ საკუთარ თავს ვერასდროს ვიპოვით მუსიკაში!“**

ესწრებოდა, მათ შორის, 24 წლის კარლჰაინც შტოკჰაუზენიც. იგი პირველად 1952 წლის დარმშტადტის საზაფხულო სკოლაში გამართულ ლექცია-მოსმენას დაესწრო და სულ მალე თავად შევიდა კიოლნის სტუდიაში თავისი პირველი ელექტრონული ოპუსის – Studie I-ის ჩასაწერად, რომელიც მთლიანად სინუსოიდური ბგერითი ტალღისთვის იყო შექმნილი.

მოკლედ, მერე იყო კარლჰაინც შტოკჰაუზენი...

რა თქმა უნდა, გულდასაწყვეტია, როდესაც ბევრი ძალიან მნიშვნელოვანი სახელის გაწევა გიხდება გვერდზე ერთი ადამიანის გამო, რამდენად მნიშვნელოვანაც არ უნდა იყოს ეს ადამიანი, მაგრამ სხვა გზა არ არის, რადგანაც შტოკჰაუზენი ერთ-ერთი ის კარია, თანამედროვე გერმანელი მუსიკოსებისათვის კი ერთადერთი, საიდანაც ელექტრონულმა მუსიკამ ან, უფრო სწორად, ყველაფერმა, რაც ასეთი ელექტრონული ბგერის შესაძლებლობებთან მიმართებაში ხდებოდა აკადემიურ სივრცეში, პოპულარულ კულტურაში შეაღწია (ბოლოს და ბოლოს შტოკჰაუზენის პორტრეტი „ბითლზის“ „სერჟანტ პეპრის“ ალბომის ყდაზეც ხომ მოხვდა!), პირველ რიგში კი, რა თქმა უნდა, გერმანულ პოპულარულ კულტურაში.

დაწყებული გასული საუკუნის სამოციანი წლებიდან, შეიძლება ითქვას, რომ შტოკჰაუზენი წარმოადგენდა ყველაფერ იმას, ერთად თავმოყრილს, პლუს თავის სშირად ზედმიწევნით ნოვატორულ იდეებს, რაც ჰელმჰოლციდან მოყოლებული ვითარდებოდა გერმანიაში და, როგორც ჩანს, ამ იდეებისადმი მზადყოფნა, ზოგადად, ახალი თაობის გერმანელ მუსიკოსებში, სხვადასხვა მიზეზთა გამო, იმდენად მომწიფებული და დროული იყო, სოლო შტოკჰაუზენის გავლენა მათზე, იმდენად დიდი, რომ სამოციანების დასასრულს მისმა ერთ-ერთმა მოწაფემ – ჰოლგერ შუკაიმ, ახალი გერმანული ექსპერიმენტული მუსიკის უდავო პიონერმა, ბუდისტურად, ხუმრობანარევი სერიოზულობით განაცხადა: „შტოკჰაუზენი უნდა მოვკლათ, თორემ საკუთარ თავს ვერასდროს ვიპოვით მუსიკაში!“

მერე კი იყო კ რ ა უ ტ რ ო კ ი ...  
ეს ტერმინი მუსიკის ისტორიაში ერთ-ერთი ყველაზე იდიოტური იარლიცია, ერთი კარგი ინგლისელი კაცის უკბილო ხუმრობა. ის არაფერზე მიაწინებს გარდა იმისა, რომ ეს

WDR-ის სტუდია



გერმანული მოვლენაა და თუ ბრიტანელი ხარ, მეორე მსოფლიო ომის დასრულებიდან ოცი წლის შემდეგ, უბრალოდ, უფლება არ გაქვს, გერმანელები არ გააქილიკო; მაგრამ ამ იარლიყმირტყმულმა, კონტრკულტურულ სივრცეში გაჩენილმა აკუსტიკურმა მდგომარეობამ და მასში მოღვაწე მუსიკოსებმა გერმანია საბოლოოდ დაიტანეს იმ რუკაზე, რომლის აკუსტიკური ტოპოგრაფია, უბრალოდ, საშუალებას აღარ იძლევა, თანამედროვე მუსიკაზე საუბრისას – იქნება ეს ავანგარდი, მინიმალიზმი, ფსიქედელია, თავისუფალი იმპროვიზაცია თუ ნებისმიერი სხვა ჟანრი და, რა თქმა უნდა, თანამედროვე ელექტრონული მუსიკაც და მისი განტოტებები – გვერდი აუარო მუსიკის „ტევეტონურ“ ფაზას.

„კოსმიზე მუზიკ“ (კოსმოსური მუსიკა) – ასე უწოდებდა „კრაუტროკერების“ გარკვეული ნაწილი იმ აკუსტიკურ მოვლენას, რომელიც თავადვე შექმნეს და მიუხედავად იმისა, რომ ნაწილს იმ „კრაუტროკული“ მუსიკისა, რომელიც ბერლინში, მიუნხენში, კიოლნსა თუ დიუსელდორფში იქმნებოდა, პირდაპირი კავშირი არ ჰქონდა ელექტრონულ მუსიკასთან, დღეს ნებისმიერი ახალგაზრდა დიჯეი მსოფლიოს ნებისმიერ კუთხეში უყოყმანოდ იტყვის, რომ კრაუტროკი გადაწყვეტი ფაზა იყო ელექტრონული მუსიკის შემდგომი განვითარებისათვის არა მხოლოდ გერმანიაში, არამედ ბრიტანული და, ზოგადად, დასავლური პოპულარული მუსიკალური კულტურის განვითარებაში – არა მარტო მუსიკის, არამედ ჩანასახში მყოფი, მაგრამ უკვე საკმაოდ დინამიკური სცენის ინფრასტრუქტურის თვალსაზრისითაც.

ამიტომაც მოუხშირეს სამოცდაათიანების დასაწყისში როკის ვარსკვლავებმა – დევიდ ბოუიმ, იგი პოპმა, ლუ რიდმა და სხვებმა გერმანიაში სიარულს. მათ ძალიან კარგად იცოდნენ, თუ რას ეძებდნენ იქ. მოუსმინეთ ისეთ „კრაუტროკულ“ ბენდებს და მუსიკოსებს, როგორებიც არიან: Tangerine Dream,



Cluster, Ash Ra Tempel, Can, Neu!, Amon Düül II Popol Vuh, Faust, Klaus Schulze – და ადვილად დარწმუნდებით ამაში. გერმანულმა მუსიკოსებმა სამუშაო მასალად აიღეს ყველაფერი, რაც მოსწონდათ მსოფლიო მუსიკალურ კულტურაში, დაწყებული „პინკ ფლოიდით“, ჯეიმს ბრაუნით, „ბიზ ბოისით“ თუ ფრენკ ზაპათი და დასრულებული „კონკრეტული მუსიკით“, მინიმალიზმით, აფრიკული მუსიკით, იგივე შტოკჰაუზენით, და შექმნეს რაღაც ისეთი, შესრულებული ადრეულ, უახლეს თუ თვითნაკეთ ელექტრონულ და ელექტრონულ ფილტრებში გატარებულ კონვენციურ ინსტრუმენტებზე, რაც მანამდე არავის არასდროს მოუსმენია.

**ამთ უხალი, ომისაჲდგომი გარჲანია საჲცხიარო-ფანტასტიკური ჟანრის ჰჲაყხად აჲციხს, საჲთარი აზიკა ჰი – აჲ ჰჲაყხის საუნდთრჲაჲდ. ამთ ჰჲაჲხის ის, რაჲაჲც პოპულარული აზიკა ომჲაჲალი ჰჲაჲგლო...**

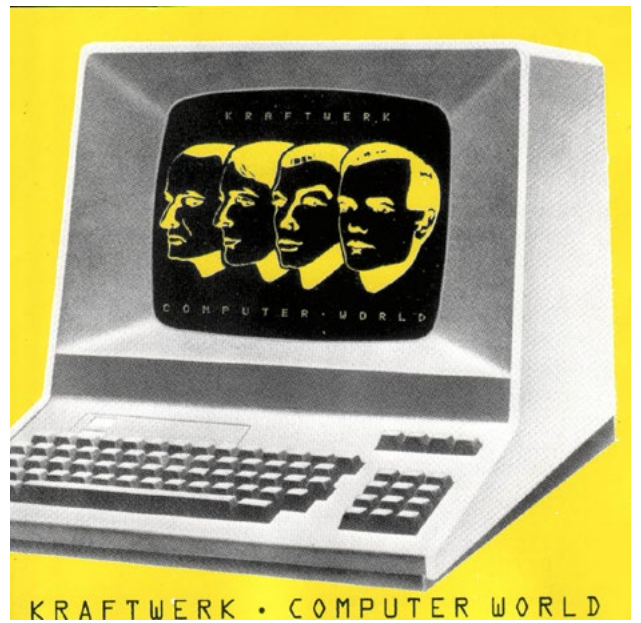

ბოლოს კი იყო Kraftwerk-ი...  
Kraftwerk-ი კრაუტროკის სივრცეში წარმოქმნილი ბენდია, მაგრამ სხვებისგან განსხვავებით მათ პირდაპირი და ყველაზე მნიშვნელოვანი გავლენა იქონიეს თანამედროვე ელექტრონული მუსიკის ტერიტორიაზე გაჩენილ ნ ე ბ ი ს მ ი ე რ ჟანრზე. მათ წაშალეს ზღვარი „სერიოზულ“ და „არასერიოზულ“ ელექტრონულ მუსიკალურ მდგომარეობებს შორის. მათ შექმნეს ტრადიცია იმ მუსიკაში, რომელიც ტრადიციის საყრდენს იყო მოცილებული. Kraftwerk-მა გერმანული ელექტრონული მუსიკა ისეთ სწრაფ „ავტობანზე“ გაიყვანა, ახალი საუნდით, ბგერასთან მიდგომის განსხვავებული ხარისხით, ადამიანის, ტექნოლოგიის და მუსიკის ისეთი უცნაური ნაზავით, რომ დღეს ბევრი სერიოზულად სვამს ასეთ კითხვას: „ხომ არ არის Kraftwerk-ი „ბითლზზე“ უფრო გავლენიანი ბენდი?“

**აჲჲდან იხჲაჲა ეღჲატრონული რჲვოლუცია აზიკაჲი ჲა გარჲანული „ეღჲატრონიჲა“ ჲა-იჲ-აჲის გააჲტირჲაჲა. აჲჲდან ყვეღა გჲა გარჲანიაჲი შიღის ჲა აჲჲე არც არჲვიც ჰითხადოღს:**

**„რატოჲ გარჲანია?“**





# დასღერების სპა

## ბიძინა ბარათაშვილი

ამ წერილის თემა მოულოდნელად შეირჩა – თავდაპირველად გერმანული ფეხბურთის მდიდარი ისტორიის საინტერესო მომენტებზე ვაპირებდი საუბარს. მერე კანის ყოველწლიურ სატელევიზიო ბაზრობაზე (MIPCOM) ჩავედი და ჩემი ყურადღებაც პირველივე დღეს კომპანია Global Screen-ის სტენდზე გამოფენილმა უცნაურმა ექსპონატმა მიიპყრო – ხელოვნური ბალახის პატარა ნაგლეჯზე ძველი ყავისფერი ბურთი იყო მოთავსებული, წარწერით: „WM 1954 in die Schweiz. Finale am 4 Juli 1954 in Bern. Deutschland: Ungarn 3:2. Weltmeister Deut land“ („1954 წლის მსოფლიო ჩემპიონატი. 4 ივლისი, ბერნი. ფინალი: გერმანია – უნგრეთი 3:2. მსოფლიოს ჩემპიონი: გერმანია“).

მალე გავარკვიე, რომ კომპოზიცია ახალი გერმანული მინისერიალის სარეკლამო კამპანიის ნაწილი ყოფილა, თავად პროექტი კი თურმე მსოფლიო სპორტული სამყაროს ორი უდიდესი ბრენდის (Adidas და Puma) შემქმნელი ძმები დასღერების ცხოვრებასა და მძაფრ პაექრობას ეძღვნება... ამაზე საინტერესო და დამაინტრიგებელ საკითხავს ვერც ვინატრებდი, რამაც შემდგომ დღეებში მოკვლეულმა მასალამ საბოლოოდ დამარწმუნა. ვფიქრობ, მკითხველიც წერილიდან ბევრ უცნობ და დასამახსოვრებელ დეტალს შეიტყობს...

ფილმ-სერიალს (MIPCOM-ზე ის ორივე ფორმატში იყო წარმოდგენილი) გერმანულ ორიგინალში „Die Dasslers“ („დასღერები“) ჰქვია, ინგლისურენოვან ვერსიას – „Rivals Forever“ („მუდმივი მეტოქეები“). გადაღება 2017 წელს დასრულდა და მას მერე „ოსკაროსანი“ პროდიუსერების – კირინ ბერგისა და მაქს ვაიდემანის (2006 წელს მათ აკადემიის ჯილდო მოიგეს ფილმით „სხვების ცხოვრება“ –

„Das Leben der Anderen“. 2-მილიონიანი ბიუჯეტის ფილმმა გაქირავებულან 77 მლნ მოიტანა) ნამუშევარმა უკვე რამდენიმე პრესტიჟული პრემიის მოპოვება მოასწრო. ეს არცაა გასაკვირი, რადგან პროდიუსერთა დუეტის გარდა ფილმს ჰყავს შესანიშნავი სცენარისტი – კრისტოფ ზილბერი (საერთაშორისო EMMY ფილმისთვის „დღე სასწაულისთვის“ – „Das Wunder von Kärnten“), მთავარი როლების კარგი შემსრულებლები – კრისტინ ფრიდელი და ჰანო კოფლერი და, რაც მთავარია, ურყევი საფუძველი – ძმები დასღერების ფანტასტიკური საგა...

რუდოლფ დასღერი 1898 წლის 26 მარტს დაიბადა, მისი უმცროსი ძმა ადოლფი – 1900 წლის 3 ნოემბერს. ისინი თავიდანვე სრულიად განსხვავებულები იყვნენ. ადოლფი – მშრომელი, მუდამ პროგრესზე ორიენტირებული, შესანიშნავი სპორტსმენი – ბავშვობიდან ფეხბურთის მისდევდა და სიცოცხლის ბოლომდე ჯანსაღი ცხოვრების წესს იცავდა. საოჯახო საქმეც მისი წყალობით დაიწყო: მან მეწაღე მამის, კრისტოფ დასღერის პროფესია ახალ დონეზე აიყვანა და ამისთვის პირველ ოფისად მრეცხავი დედის სამუშაო სივრცე გამოიყენა. სწორედ იქ მიიწვია ძმები ცელინები, რომლებიც მისი სპორტული ფეხსაცმლისთვის ქავეცებს ამზადებდნენ.

1923 წელს მისი ინიციატივით იქვე მივიდა სამუშაოდ რუდოლფიც. სექსის, ჯაზისა და კრივის მოყვარულს, უფროს ძმა ფრიცთან ერთად პირველ მსოფლიო ომშიც მოესწრო მონაწილეობა და შემდგომ წლებში პოლიციელადაც ემუშავა. ამბობენ, 3 წლამდე ვერ ლაპარაკობდაო, მხოლოდ ერთ სიტყვას იმეორებდა – Bobby, რაც, ლოგიკურად, პირველ მეტსახელად ექცა. საერთო ბიზნესში თავის წილად რუდოლფმა საბეტედი მანქანა ჩადო!

1924 წლის პირველ ივლისს გაიხსნა დასღერების კომპანია Gebrüder Dassler, რომლის ნაწარმიც ადგილობრივმა სპორტსმენებმა უკვე 1928 წლის ოლიმპიადამდე გამოსცადეს. 4 წლის შემდეგ ლოს-ანჯელესში არტურ იონატმა „დასღერს“ ბრინჯაოს მედალი მოუტანა, 1936 წლის ბერლინის თამაშები კი ჯესი ოუენსის 4 ოქროს მედლითა და 5 ოლიმპიური რეკორდით აღინიშნა! ნაქირავებ სამრეცხაოში საკერავ აპარატად გადაკეთებული ველოსიპედით დაწყებული ბიზნესი 2 ფაბრიკამდე გაფართოვდა, ყოველდღიური ნორმა 1000 წყვილ ფეხსაცმელს გაუტოლდა, ხოლო გაყიდვა 400 000 მარკის ნიშნულს მიუახლოვდა. თითქოს ყველაფერი იდეალურად ვითარდებოდა, მაგრამ ყველაზე მძიმე გამოცდა დასღერებს წინ ელოდა...

1933 წლის 1-ლ მაისს სამივე ძმა ფაშისტური პარტიის წევრი გახდა, ამათგან რუდოლფი აქტიურად მონაწილეობდა პოლიტიკურ საქმიანობაში და არასოდეს აკრიტიკებდა ნაცისტებს, რამაც შედარებით ლიბერალ უმცროს ძმასთან ურთიერთობა გაუფუჭა. დაპირისპირებას სხვა მიზეზებიც ჰქონდა: რუდი უმცროს ძმას ისედაც წარმატებული მოდელების გაუთავებელ გაუმჯობესებაზე ფიქრს საყვედურობდა, ადის კი არ მოსწონდა რუდოლფის ქედმაღლობა და ბოჰემური ხასიათი.

ომის პირველივე დღეებიდან ძმების ურთიერთობა კიდევ უფრო დაიძაბა, კონფლიქტში მათი შეუღლებიც (ფრიდლ შტრასერი და კატრინა მერიტცი) ჩაერთნენ. ერთი ვერსიით, საბოლოო განხეთქილების მიზეზად იქცა ადის მიერ ბომბსაფარში ამერიკული დაბომბვის დროს ნათქვამი ფრაზა: „ნაბიჭვრები ისევ დაბრუნდნენ!“ ახალმოსულმა რუდომ და მისმა ცოლმა ეს სიტყვები საკუთარი მისამართით მიიღეს, ადი კი შემდგომში ამტკიცებდა, ამერიკელ მფრინავებს ვგულსხმობდიო.



1943 წლის მარტში რუდოლფი, „ტოტალური მობილიზაციის“ ფარგლებში, ფრონტზე გაიწვიეს – ჯერ გლაუჰაუში, მერე – ტუშინში, სადაც „ქათმის სიბრძავე“ მოიმიზეზა და მბეჭდავთა ბიუროს მიეკვდლა. 1945 წლის იანვარში იგი წითელი არმიის შენაერთებს გამოექცა, ჰერცოგენრაუჰში დაბრუნდა და მალე გესტაპოს ტყვეობაში აღმოჩნდა დემერტირობის ბრალდებით. დიდი ალბათობით, მისი სიცოცხლე დაჰაუში დასრულდებოდა, მაგრამ საკონცენტრაციო ბანაკში გადაყვანისას ამერიკელებმა გაათავისუფლეს, ივლისში კი თვითონვე დაიტირეს... გესტაპოსთან თანამშრომლობისთვის! დაჰაუს ნაცვლად იგი ჰამელბურგის ინტერნირებულთა ბანაკში მოხვდა, სადაც შეიტყო, რომ, სავარაუდოდ, იქ თავისი ძმის დასმენით გაამწყესეს!

რალა გასაკვირია, რომ 1946 წელს გათავისუფლებულმა რუდომ ადის მალევე გადაუხადა სამაგიერო – „დენაციფიკაციის“ პროცესზე დაკითხვისას განაცხადა, ადოლფის ინიციატივით ფაბრიკაში სამხედრო წარმოება დაინერგა, თვითონ კი მუშებს პოლიტიკური აგიტაციით ამხნევებდაო! სასამართლომ უმცროსი დასღერი დამნაშავედ ცნო...

**1948 წლის აპრილი ქაივი სპორტოლად გაიყარნენ და სპორტსო ბრენდის გაქარა. სანაცვლოდ სპორტულად სანაცრომ 2 ახალი დასახელების კომპანია მიიღო: ADDAS და RUDA. ორივე ერთი პრინციპით მიიქნენ: ქაივად თავიანთი სახელისა და გვარის პირვანი ასოები შექრივს, თხვსა არცერთად არ ივარჯა და შესაცვლელი განდა. სპორტოლად, ადი დასახელებას ერთი ასო დაუხატა და ADIDAS მიიღო, რადის კი თავისი თავახვებელი ახალგაზროლად განახელდა და კომპანისა გაშინდელი საყვარლებს მიერ შექრვლი შეტსახელი – PUMA დაარქვა.**

50-იანი წლები „საოჯახო ომის“ კულმინაციად იქცა. ორივე კომპანია საფეხბურთო საქმეებში ჩაება, ორივე წარმატებით. ჰერცოგენრაუჰში ორივემ საფეხბურთო გუნდი ჩამოაყალიბა, მათი თანამშრომლები სხვადასხვა მარკის ლუდს სვამდნენ და შვილებიც კი სხვადასხვა საბავშვო ბაღში დაჰყავდათ!

ამავე დროს, „პუმამ“ კონტრაქტები გააფორმა დორტმუნდის „ბორუსიასთან“, „აინტრაჰტთან“, „შტუტგარტსა“ და „კაიზერს-ლაუტერნთან“ (მათ შორის, მომავალ მსოფლიო ჩემპიონ ჰორსტ ეკელსა და ვერნერ ლიბრიხთან). 1954 წლის 23 მაისს გამართულ გერმანიის პირველობის ფინალში ჩემპიონ „ჰანოვერის“ მ ფეხბურთელს „პუმას“ ბუცები ეცვა. მოდელები Super Atom (მოსახსნელი ქავეცებით; პირველი სერიული გამოშვება) და Brasil დიდი პოპულარობით სარგებლობდა.

კიდევ უფრო წინ წავიდა „ადიდასი“: 1949 წელს გამოვიდა რეზინის, მოსახსნელქავეციანი ბუცების პირველი მოდელი, მომდევნო წელს – თოვლსა და ტყავში თამაშს მორგებული. ადი პირადად ესწრებოდა 1954 წლის მსოფლიო ჩემპიონატის (გერმანელთა გამარჯვებით დასრულდა) მატჩებს და საკუთარი წარმოების ფეხსაცმელს ყოველ კონკრეტულ გრუნტსა და ამინდის ცვლილებას უსადაგებდა. ამ დროისათვის მას, ვილი ზელტენრახთან პარტნიორობით, უკვე მოესწრო 1952 წლის ოლიმპიელთა შემოსვა ძველი „დასღერიდან“ „ნასესხები“ 2-მოლიანი მაისურისთვის მესამის დამატებით შექმნილი ფორმით, რომელიც დღემდე რჩება ბრენდის საფირმო ნიშნად. კიდევ ერთ ინივაციად უნდა ჩათვალოს



1956 წლის ოლიმპიადაზე „ადიდასის“ რეკლამის განთავსების ხელშეკრულება, რამაც სპორტის კომერციალიზაციის თანამედროვე ერას ჩაუყარა საფუძველი.

1954 წლის ტრიუმფმა „ადიდასის“ უპირატესობა აშკარა გახადა. მიუხედავად ამისა, რუდოლფი დანებებს არ აპირებდა და აკი სასამართლო პროცესიც მოუგო უმცროს ძმას, როდესაც 1958 წლის ჩემპიონატზე გამარჯვებული ბრაზილიის ნაკრების მაგალითზე დაყრდნობით (სამხრეთელები „პუმას“ ბუცებით თამაშობდნენ), „ადიდასს“ ხმარებიდან ამოაღებინა სარეკლამო სლოგანი: „Adidas – მსოფლიოში საუკეთესო სპორტული ფეხსაცმელი“. თავის მხრივ, „ადიდასი“ მუდმივად ადანაშაულებდა მეტოქეს ტექნოლოგიების მიტაცებაში. ცნობილია ადის ასეთი ფრაზა: „რუდოლფს რომ ყოველი ქურდობისთვის ჩემგან ამორტყმული პანდური ნასვრეტად დასტყობოდა, შვეიცარიულ ყველს დაემსგავსებოდა!“

60-იანი წლების ბოლოს მამების საქმე შვილებმა გადაიბარეს. მათი კონფლიქტიც ბრაზილიელთა ეკიპირების გამო – დაიწყო. 1970 წლის მუნდიალის დაწყებამდე არმინ დასლერმა „პუმამი“ სამუშაოდ მიიწვია ჟურნალისტი ჰანს ჰენინგსენი, რომელსაც სამხრეთამერიკელი ფეხბურთელების გადმოხილება დაევალა. ბიძაშვილ ჰორსტთან ვენტლმენური შეთანხმებით, არმინმა ჰენინგსენს პელესთან ამ თემაზე საუბარი აუკრძალა, მაგრამ „მეფემ“ თვითონ მოინდომა სარფიანი კონტრაქტის გაჩარხვა და „პუმაც“ დახარბდა ამგვარ შანსს, რასაც ახალი სკანდალი მოჰყვა. საოჯახო ომი ახალ თაობას გადაედო...

ამბობენ, რომ 70-იანი წლების დასაწყისში იმპერიის დამარსებელი ძმები რამდენჯერმე მალულად შეხვდნენ ერთმანეთს. 1974 წლის სექტემბერში რუდის ჯანმრთელობა საბოლოოდ მოიშალა – ფილტვის კიბო დაუდგინდა. სიკვდილამდე რამდენიმე საათით ადრე ოჯახის მოძღვარი ტელეფონით დაუკავშირდა ადის და ძმასთან გამოსამშვიდობებლად იხმო...

ნებისმიერ სხვა ქვეყანაში ამ ადგილიდან ძმების შემრიგბელი, ცრემლის მომდენი უკანასკნელი შეხვედრის დეტალებს მოგიყვებოდით: ამერიკაში სასწრაფოდ მოძებნიდნენ ჰეფი ენდის საუკეთესოდ დამწერ სცენარისტს, იტალიურ ვერსიაში უთუოდ ოჯახურ-ნათესაური მოტივები იძალებდა, ფრანგები აქცენტს მომაკვდავი რუდოლფის რაიმე სევდანარე, მახვილგონივრულ ფრაზაზე გააკეთებდნენ... გერმანული რეალობა გაცილებით ცივი და უხეში გამოდგა.



დიეგო არმანდო მარადონა



პელე – ედსონ არანტეს დუ ნასიმენტუ

ადიმ, მართალია, მღვდლის პირით პატიება შეუთვალა უფროს ძმას, მაგრამ მასთან მისვლა კატეგორიულად იუარა. მისი ოჯახის ოფიციალური რელიზი კი ასეთი იყო: „ადოლფ დასლერის ოჯახს რუდოლფ დასლერის სიკვდილთან დაკავშირებით არანაირი კომენტარის გაკეთება არ სურს“.



P. S. დღეს ჰერცოგენრაუჰის მდინარე აურაჰის ორივე ნაპირზე ისევ დგას Adidas-ის და Puma-ს სათავო ოფისები, მაგრამ აქ დასლერები აღარ მუშაობენ...

ადიმ შვილებს 500-მილიონიანი აწყობილი იმპერია დაუტოვა. ერთი ხანობა მას უნარიანად ხელმძღვანელობდა უფროსი ვაჟი – ჰორსტი (1936-87), რომელმაც სხვადასხვა დროს ჯერ ფრანგული Adidas-ი დააფუძნა, მერე – საცურაო კოსტიუმების მწარმოებელი გიგანტი Arena, ბოლოს კი ჟოაო აველანჟთან ერთად სათავე დაუდო სპორტის სპონსორობის საერთაშორისო პროექტებს. სამწუხაროდ, მისი დები ასეთივე გაქანების ვერ აღმოჩნდნენ. ჰორსტის სიკვდილის შემდეგ მათ მალე გაფლანგეს ქონების ნაწილი და საბოლოოდ აქციების 80% 440 მილიონ მარკად მიჰყიდეს ფრანგ ბერნარ ტაბის. ამგვარად, 1990 წლის შემდეგ „ადიდასი“ აღარ არის დასლერების საოჯახო ბიზნესი.

დღეს კონცერნი Adidas აერთიანებს რამდენიმე კომპანიას: Adidas, Reebok, Runtastic, Matix, TaylorMade... თანამშრომელთა რიცხვი 53 000-ს გადასცდა, წლიური გაყიდვები 19,2 მილიარდ ევროს შეადგენს (2017), სუფთა მოგება – 720 მილიონ ევროს.

მდინარის მეორე ნაპირზე Puma-ს ოფისია. რუდის უფროსმა ვაჟმა – არმინმა (1929-1990) ჯერ მამის ანდერძი გააპროტესტა და უმცროსი გერდი თითქმის უსაქმოდ დატოვა, მერე Puma პროვინციული კომპანიიდან მსოფლიო მასშტაბის ბრენდად აქცია, მაგრამ 1989 წელს ძმები იძულებულნი გახდნენ, აქციების 72% შვეიცარიული Cosa Liebermann-ისთვის მიეყიდათ. 2015 წლის მონაცემებით, Puma საგრძობლად ჩამორჩება „მეზობელ-ნათესავს“, მაგრამ მისი მაჩვენებლები მაინც საკმაოდ შთაბეჭდავია: 11 000 დასაქმებული, წლიური გაყიდვები – 3,3 მილიარდი ევრო, სუფთა მოგება – 37 მილიონი ევრო.



„ევროპაცენტრი“, კადრი კინოფილმიდან „მიმინო“

# გაქაჩილი მოსტაფიდოსფრო ტყავის მოქრქაღებული სიზღი

## სალომე დადუნაშვილი

წარმოდგენა არ მაქვს, თებერვლის ერთ მზიან დღეს (რაც უიშვიათესი შემთხვევაა ბერლინში) რატომ გადავწყვიტე ფეხსაცმლის შესაძინად წასვლა. თუმცა ამას აღარც აქვს მნიშვნელობა. მთავარია, რომ ამ წამოწყებამ უნიკალურ აღმოჩენებამდე მიმიყვანა.

ეს შეხვედრა არასოდეს დამავიწყდება: უთოს ფორმა ჰქონდა, მოქნილობითა და ელეგანტურობითაც სწორედ ამ უკანასკნელს ან მეორე მსოფლიო ომის დროინდელ წყალქვეშა ნავს წააგავდა. ოდნავ გაქეჩილი მოსტაფიდოსფრო წითელი ტყავისგან შეკერილ ზედაპირზე განგებ ეტყობოდა უპასუხისმგებლო ქიურგის მიერ მდარედ გაკერილი ჭრილობის მაგვარი ნაწიბურები. მყარი და რბილი, აშკარად კომფორტული, კაუჩუკის გაუგებარი ფერის ძირზე ჩამოსხმული ფეხსაცმლის ტყავის ზედაპირი მსხვილი და საიმედო ნაკერიტ მაგრდებოდა. ლანჩა ისეთი განიერი ჰქონდა, რომ ყველაზე ზორბა ფეხიც კი თავისუფლად იგრძნობდა თავს კარგი ხარისხის, გამძლე, საიმედო და ალბათ სამუდამო ხმარებისთვის შეკერილ ამ ფეხსაცმელში. ტყავის ზედაპირზე ჭორცხვად მიკრული ორი მოვერცხლისფრო მოუქნელი ყვავილი, რომელიც თითქოს ბოდმს იხდიდა აქ აღმოცენებისთვის, ჩურჩულით გვამცნობდა, რომ ფეხსაცმელი ქალის იყო.

თითქოს ეს არ იყო საკმარისი – ამავე „სტილის“ კომფორტული და გამძლე მისი მეგობრები მწყობრ რიგებად ჩამწყრივებულიყვნენ მაღაზიის თაროებზე და ზოგი ურცხვად, ზოგიც კი თავჩაქინდრული მიმტკიცებდნენ, რომ ქალის ფეხსაცმელთან მქონდა საქმე. განსაკუთრებულ ტრაგიკულ სიტუაცია საზაფხულო, ღია მოდელებში აღწევდა. აქ ყვავილნარის სიმრავლე და ფეხის ნატიფი თითების კეკლუცად გამოსახინე ჭრილები კიდევ უფრო ამძაფრებდა დიზაინისა და კომფორტის უმედეგოდ შეჯვარების კრახით გამოწვეულ სურათს. ნანახით გაოგნებული, სხვა მაღაზიაში გავეშურე, მერე კიდევ სხვაში, მერე კიდევ სხვაში. სიტუაცია უიმედო იყო, მე ვიტყვოდი, ტრაგიკულიც კი. ახალგაზრდული

ამბიცია და მაქსიმალიზმი მარწმუნებდა, რომ შეუძლებელია ევროპის უძლიერესი ქვეყნის დედაქალაქში ქალებს მხოლოდ ამ ტიპის ფეხსაცმელებით ევლოთ, რეალობა კი სულ სხვა – არასაიმედო სურათს მიხატავდა. ბოლოს, რა თქმა უნდა, დავნებდი, თუმცა მოსტაფიდოსფრო ტყავის ზედაპირზე მიკრული ვერცხლისფერი ყვავილების ხატება დიდხანს დამდევდა თან.

ნუ გეშინიათ, ეს დიდი ხნის წინათ იყო. ბერლინის კედელი სულ ცოტა ხნის დანგრეული იყო და გერმანულ ქალებს მის ნანგრევებზე ალბათ სწორედ ასეთი ფეხსაცმელებით ეადვილებოდათ სიარული.

ნელ-ნელა ყველაფერი შეიცვალა და ჩემი ძველი მეგობრები, რომლებიც, დარწმუნებული ვარ, კვლავაც დიდი წარმატებით სარგებლობენ, თაროზე სხვა ტიპის ფეხსაცმელებთან ერთად იყოფენ ადგილს.

ბერლინში, ისევე როგორც ევროპის სხვა დიდ ქალაქებში, გარკვეული „დრეს კოდი“ არსებობს. აქ არავის აცვია ზედმეტად გამომწვევად. ეგრეთ წოდებული „ინტელექტუალური შიკი“, პრაქტიკული, კარგი ხარისხის ტანსაცმელი, რომელიც მცირე დეტალებში ავლენს დიზაინერულ ნამუშევარს, ხელოვანთა წრის წარმომადგენლებს უყვართ. ძალიან პოპულარულია „სტეინდ ჰენდისა“ და მისი უფრო ამაღლებული ვერსიის, ვინტაჟის ზოგიერთი დიზაინერის ტანსაცმელთან შერევა. თუმცა ამ სტილის წარმატებით ტარება რჩეულთა ხვედრია. ბერლინში ბევრი სტუდენტი და ახალგაზრდაა. გარკვეულწილად ქალაქს ჩაგმის სტილის მათი ენერჯია კარნახობს.

გერმანული მოდის სამყარო ყოველთვის პასუხობდა საზოგადოების მოთხოვნას. ტანსაცმელი უნდა იყოს, უპირველეს ყოვლისა, ხარისხიანი, გამძლე და კომფორტული და თუ ამისთვის აუცილებელია ცოტაოდენი მოსტაფიდოსფრო ტყავის გამოყენება, დაე, ასე იყოს.



# საუნივერსიტეტო ქვეყანა



## მარიკა შალიკაშვილი

გერმანია, როგორც საუნივერსიტეტო ქვეყანა, უცხოელი სტუმრებისთვის, იქნება ეს დამწყები სტუდენტი თუ მეცნიერი, მრავალმხრივად საინტერესო:

- უნივერსიტეტების მაღალი აკადემიური დონე;
- გერმანული საინჟინრო განათლების აღიარებული ხარისხი;
- სწავლების საერთაშორისო სტანდარტები: საბაკალავრო, სამაგისტრო და სადოქტორო პროგრამები ინგლისურ ენაზე;
- უფასო სწავლება ან სწავლის დაბალი საფასური, ევრო-გაერთიანების სხვა წევრ ქვეყნებთან შედარებით ცხოვრების იაფი პირობები.

გერმანიაში 440 უმაღლესი სასწავლო დაწესებულებაა, რომელთა უმრავლესობა სახელმწიფოა (360-მდე). მათ შორისაა ძველი უნივერსიტეტები კლასიკური სპეციალობების ფართო სპექტრით და, ამავე დროს, მრავალი შედარებით მცირე ზომის უნივერსიტეტი თანამედროვე და პრაქტიკაზე ორიენტირებული სპეციალობებით. გერმანიაში სწავლის მსურველებს 12 000 სპეციალობასა და საგანს შორის შეუძლიათ გააკეთონ არჩევანი.

## უნივერსიტეტები „ვოლნის გლობალური საზოგადოების ავოქაზი“

გერმანიის საუნივერსიტეტო სისტემისთვის, ვილჰელმ ფონ ჰუმბოლდტის რეფორმის დროიდან ანუ XIX საუკუნის დასაწყისიდან მოყოლებული, დამახასიათებელია სწავლების ისეთი სტილი, როდესაც სწავლება ეფუძნება დისკუსიას მასწავლებლებსა და მოსწავლეებს შორის. ლექცია, როგორც ცოდნის გადაცემის ფორმა, როდესაც ერთი ლაპარაკობს და დანარჩენები ჩუმად იწერენ, უფრო მეორეხარისხოვან როლს თამაშობდა. სკოლაში, ჰუმბოლდტის აზრით, მასწავლებელი მოსწავლეებს ემსახურება, მაგრამ უნივერსიტეტში პროფესორებიც და სტუდენტებიც ერთობლივად ემსახურებიან

## გერმანული სასწავლო მოდელის ყვადაზი დიდი უპირატესობა უფასო განათლება. სახელმწიფო უნივერსიტეტების რაოდენობა ფასიან სასწავლებლებს ანიჭებოდა აქარავს და ისინი ხელისუფლების რეგულაციის, ისევე როგორც უმაღლესი განათლების სისტემის მართვაში უნივერსიტეტების მხარდაჭერის სახელით.

მეცნიერებას. მაშინ ეს რეგულაციური იდეა იყო, რომლის წყალობითაც, გერმანული უნივერსიტეტები მსოფლიოში საუკეთესო გახდა.

ბაკალავრიატისა და მაგისტრატურის შემოღების შემდეგ სისტემა ოდნავ შეიცვალა: ბაკალავრიატის დროს სწავლების ლექციური ფორმა ანუ ცოდნის სუფთა გადაცემა ჭარბობს, მაგისტრატურაში კი კვლავ მეტი მნიშვნელობა ენიჭება სემინარებსა და დისკუსიებს.

გერმანიის უმაღლესი განათლების სისტემაში დღემდე რჩება უნივერსიტეტების სამი ტიპი, რომელიც ჯერ კიდევ XIX საუკუნეში გაჩნდა. პირველ რიგში, ეს არის „ქალაქუარმომქმნელი“ უნივერსიტეტები, რომლებიც ქალაქის სოციალურ სტრუქტურას განსაზღვრავენ. ასეთი საუნივერსიტეტო ქალაქების კლასიკური მაგალითია ჰაიდელბერგი, მარბურგი და ტიუბინგენი. მეორე ტიპი არის უნივერსიტეტები, რომლებიც დიდ ქალაქებში ან ფედერალური მიწების დედაქალაქებში მდებარეობს და „საგანმანათლებლო პოლიტიკის შუქურის“ როლს ასრულებენ. მათთვის, როგორც წესი, დამახასიათებელია სასწავლო პროგრამების მოდერნიზაციის სწრაფი ტემპები.

დაბოლოს, მესამე ტიპის უნივერსიტეტები, რომლებიც მაქს პლანკის სახელობის საზოგადოების ინსტიტუტებთან ან ლაიბნიცის სახელობის საზოგადოების დაწესებულებებთან თანამშრომ-

ლობენ. ამ უნივერსიტეტებში ბევრი გამოჩენილი მეცნიერი მუშაობს, რომელთაგან არაერთი ნობელის პრემიის ლაურეატია. ეს უნივერსიტეტები სამეცნიერო სამყაროში ფართოდ არის ცნობილი და ისინი ელიტური განათლების და უმაღლესი სამეცნიერო დონის (Exzellenz) ყველაზე ნათელ მაგალითად გვევლინებიან.

## ღაღადი სისტემა

როდესაც გერმანული მოდელის თავისებურებაზე ვსაუბრობთ, პირველ რიგში, აღსანიშნავია სწავლის ე. წ. დუალური სისტემა – დასაქმებამდე მისასვლელი მაქსიმალურად მოკლე გზა, რაც კოლეჯის სტუდენტს საშუალებას აძლევს, მომავალ პროფესიას უშუალოდ სამუშაო ადგილზე საწარმოო პროცესში ჩართულობით დაეუფლოს. პროფესიულ განათლებას სტუდენტი დასაქმების პარალელურად იღებს, სახელმწიფო კი დამსაქმებელს პროფესიულ პროგრამაში ჩართული სტუდენტის ხელფასის ნაწილს უნაზღაურებს.

ამ მიმართულების დანერგვაში მნიშვნელოვანი როლი ითამაშა მე-19 საუკუნის გერმანიაში მიღებულმა ე. წ. „ხელოსანთა კანონმა“. კონკრეტული სპეციალობის მოკლე ვადაში ხარისხიანად ათვისების შესაძლებლობამ დუალური განათლება პროფესიული განათლების უფრო მოქნილ და ეფექტიან მეთოდად აქცია.

გერმანიაში დუალურმა განათლებამ ბიზნესის თითქმის ყველა სფეროში შეაღწია. ის 346 ძირითად და 46 ახალ, მოთხოვნილ პროფესიას მოიცავს. დუალურმა განათლებამ გერმანია იმ ქვეყნად აქცია, სადაც დასაქმებული ახალგაზრდების პროცენტული მაჩვენებელი ევროპის მასშტაბით ყველაზე მაღალია.



## მასწავლებლობა უცხოელი სტუდენტებისთვის

გერმანიაში განათლების მიღების მსურველ საერთაშორისო სტუდენტთა რიცხვი, ამერიკისა და დიდი ბრიტანეთის შემდეგ, ყველაზე მაღალია. უმაღლესი სასწავლო დაწესებულებები გერმანიაში სტუდენტებს 1381 საერთაშორისო კურსს სთავაზობენ და საგნების შესწავლა სხვადასხვა ენაზე შესაძლებელი, შესაბამისად, გერმანიაში დღეისათვის 301 000 უცხოელი სტუდენტი სწავლობს. გერმანული ენის დიპლომს (DSD) 870 სკოლა გასცემს; გერმანიის მიერ გაცემულ ბაკალავრისა და მაგისტრის დიპლომს საერთაშორისო აკრედიტაცია აქვს. ამასთანავე, ევროკავშირის ქვეყნებს შორის გერმანიას ერთ-ერთი ყველაზე მაღალი დასაქმების მაჩვენებელი აქვს. ასევე, მსოფლიოს 72 ქვეყანაში არსებობს

140-ზე მეტი გერმანული სკოლა, სადაც საშუალოდ 20 800 გერმანელი და 61 000 უცხოელი მოსწავლე ირიცხება. იმის გამო, რომ უცხოელები კურსების პარალელურად სახელმწიფო უნივერსიტეტებში ლექციების უმეტესობა გერმანულ ენაზე, სავალდებულოა გერმანული ენის ცოდნა, რასაც ენის კურსებთან ერთად გოეთეს ინსტიტუტი უზრუნველყოფს, რომელსაც 159 ფილიალი აქვს 98 ქვეყანაში.

გერმანიაში განათლების მიღების მსურველებს ასევე ეხმარება German Academic Exchange Service (DAAD) – გაცემითი სასწავლო ცენტრი, რომელიც დაინტერესებულ ახალგაზრდებს სწავლის ხელსაყრელ ვარიანტებს სთავაზობს. ორგანიზაციამ გასულ წლებში 70 000 გერმანელ და 50 000 საერთაშორისო სტუდენტს მისცა გრანტი.

## გერმანიის საუკეთესო უნივერსიტეტების სია

1. **ჰაიდელბერგის უნივერსიტეტი** – გერმანიის ყველაზე ძველი უნივერსიტეტი, რომელსაც ფილიალები აქვს ამერიკაში, ჩილესა და ეგვიპტეში. მის შემადგენლობაში შედის რამდენიმე სამეცნიერო ინსტიტუტიც. მისი ცნობილი კურსდამთავრებულები არიან: ჰეგელი, მენდელეევი, მანდელშტამი, ჰელმუტ კოლი, გებელსი და სხვები.
2. **მიუნხენის ლუდვიგ მაქსიმილიანის უნივერსიტეტი** – არა მხოლოდ გერმანიის, არამედ ევროპის ერთ-ერთ ყველაზე პრესტიჟულ სასწავლებლად ითვლება. მის ანგარიშზე 34 ნობელიანტია. მსოფლიოს საუკეთესო უნივერსიტეტების სიაში ის მეცამეტე ადგილს იკავებს, ხოლო „დერ შპიგელის“ რეიტინგების მიხედვით, საუკეთესო უნივერსიტეტად ითვლება ისტორიის, სოციოლოგიის, მედიცინისა და ბიოლოგიის მიმართულებით. მისი ცნობილი კურსდამთავრებულები არიან: პატრიკ ზიუსკინდი, რაინერ მარია რილკე, რიჰარდ შტრაუსი, იან ფლემინგი, მაქს ვებერი და სხვები.
3. **მიუნხენის ტექნიკური უნივერსიტეტი** – შედის მსოფლიოს საუკეთესო უნივერსიტეტების YU-9 გაერთიანებაში და ერთადერთი გერმანული ტექნიკური უმაღლესი სასწავლებელია, რომელიც მსოფლიოში საუკეთესოთა სიაშია. მის კურსდამთავრებულებს ხშირად შეხვდებით ისეთ მსხვილ კორპორაციებში, როგორცაა, მაგალითად, BMW და Siemens.
4. **ბერლინის თავისუფალი უნივერსიტეტი** – ელიტური სასწავლებელია, რომლის ძლიერი მხარე საერთაშორისო ურთიერთობებია. მას მსოფლიოს ყველა კონტინენტზე 100-ზე მეტი პარტნიორი ჰყავს. არის „ერასმუსის“ პროგრამის აქტიური მონაწილე, რის წყალობითაც, არაერთი გაცვლითი პროგრამა ხორციელდება. მისი ცნობილი კურსდამთავრებულები არიან: გერტა მიულერი, ქენძაბურო ოე, გერჰარდ ერტილი.
5. **გეორგ ავესტის სახელობის გეტინგენის უნივერსიტეტი** – 1737 წელს დაფუძნებული ეს უმაღლესი სასწავლებელი ერთ-ერთ ყველაზე პრესტიჟულ სასწავლო დაწესებულებად ითვლება მედიცინის, ბიოლოგიისა და საბუნებისმეტყველო მიმართულებით. აქ მიიღო განათლება ნობელის პრემიის 47-მა ლაურეატმა, მათ შორის, ოტო ბისმარკ-შენჰაუზენმა და არტურ შოპენჰაუერმა.

<b>სარეზი:</b>
<b>ცხოვრება:</b> 400-იდან 800€-მდე;
<b>კვება:</b> 200-იდან 400€-მდე;
<b>დაზღვევა:</b> 40-იდან 70€-მდე;
<b>ტრანსპორტი:</b> 50€.
<b>გზაობა სწავლის კარგად:</b>

ვინაიდან არდადეგები გერმანიაში წელიწადში 5 თვეს გრძელდება, სტუდენტს უფლება აქვს კვირაში 20 საათი იმუშაოს. საშუალო ანაზღაურება საათში 5-10€-ა. საიმვირაციო კანონმდებლობით, გერმანიაში სწავლის დასრულების შემდეგ საერთაშორისო სტუდენტებისთვის სამუშაო უფლების მიღება მარტივაა.





# აზიური საზაზაზაზაზა გარგანული სოუსით

სალომე დადუნაშვილი

**ტიმ რაუე** 43 წლისაა, თუმცა მისი რესტორანი ბერლინის ერთ-ერთ ყველაზე გამოცოცხლებულ და **ეკლექტიკურ** უბანში, **კროიცბერგში** გურმანების **მექა**დ იქცა. მას შემდეგ, რაც 1998 წელს „წლის აღმოჩენის“ **სტატუსი** მიიღო რესტორან KAISERSTUBEN-ში მოხდენილი **რევოლუციისთვის**, ტიმმა არაერთი წამყვანი პოზიცია გამოიცივალა, არაერთი ჯილდოს მფლობელი და აღიარების ღირსი გახდა – მათ შორის, მისი რესტორანი GAULT MILLAU-ს და CONDÈ NAST TRAVELLER-ის მიერ შედგენილ მსოფლიოს **საუკეთესო რესტორნების** სიაშიც მოხვდა. 2007 წელს იგი GAULT MILLAU-მ **„წლის შეფად“** დაასახელა და **მიშლენის** პირველმა **ვარსკვლავმაც** არ დააყოვნა. ტიმ რაუემ 2010 წელს სასტუმრო ADLON-ის შეფობა საკუთარ რესტორანს – MA TIM RAUE-ს ანაცვალა, რომელსაც დღეს უკვე **მიშლენის 2 ვარსკვლავი** აქვს.

**ტიმის საზაზაზაზა, როგორც რამდენიმე აზიური ტრადიციური საზაზაზაზა კარგადის პის პიერ დაზაზაზაზაზა ვარსკვლავითაა ცნობილი, ერთ-ერთი ყველაზე პოპულარული და „ცხელი“ აღზიდული ჯარდინი და მსოფლიოში საუკეთესო 34 რესტორნის სიაში შედის.**

„ლანგუსტინი ვასაბით კანტონურად“, „პეკინური იხვი ტიმ რაუეს ინტერპრეტაციით“, „შებრაწული გოჭი დაშით (იაპონური წვნიანის სახეობა) და იაპონური მდოგვით“ – ეს იმ კერძთა მცირე ჩამონათვალია, რომელთა გამოც ტიმთან რესტორანში მაგიდის დაჯავშნა დიდი ხნით ადრე მოგიწევთ.

თავგამოდებული გურმანები ცდილობენ ეგრეთ წოდებული The KRUG Table-ი დაჯავშნონ. ეს მასიური მუხის მაგიდა მაქსიმუმ 10 სტუმარს იტევს და უშუალოდ სამზარეულოსთანაა განლაგებული. აქედან სამუშაო პროცესი შესანიშნავად ჩანს. გარდა ამისა, შეგიძლიათ განსაკუთრებული, მხოლოდ ამ მაგიდისთვის შექმნილი მენიუს კერძები და შამპანური მიირთვათ.



**როგორ გადაწყვიტეთ, რომ მზარეული გამხდარიყავით? ვინ იყო თქვენთვის შთაგონების წყარო? ჩვენ არაერთი ისტორია გვსმენია, რომელშიც შეფები ყვებიან, რომ მათი ოჯახის წევრები კულინარიული ოსტატობით გამოირჩეოდნენ და მათი გადაწყვეტილება დედების ან ბებების ბრალია...**

სიმართლე ვითხრათ, უბრალოდ, სამსახური მჭირდებოდა. როცა მე-10 კლასი დავამთავრე, სკოლაში სპეციალური ორგანიზაციიდან 3 სხვადასხვა პროფესიის ათვისების წინადადება მივიღე. ეს სახელმწიფოებრივი ინსტიტუტია, რომელიც თინეიჯერებს პროფესიის არჩევაში ეხმარება. მათი წინადადება ასეთი იყო: მეზაღე, მღებავი ან შეფი. მე უკანასკნელი ავირჩიე.

**ბერლინი ძალიან სახასიათო ქალაქია. თუ ითვისებდით მის უნიკალურ თვისებებს, როცა ახალი რესტორნის კონცეფციას ქმნიდით?**

მარი ანი ჩემი ბიზნესპარტნიორია, მასთან ერთად ჩავიფიქრე ეს რესტორანი. ჩვენ, უბრალოდ, იმის კეთება გვინდოდა, რაც ჩვენთვის საყვარელი და ახლობელი იყო, განსაკუთრებით იმ დროს. ეს უნდა ყოფილიყო უნიკალური რესტორანი, რომელიც საჭმლის მომზადების ჩემუელ ვერსიას შესთავაზებდა კლიენტს. ეს იყო ტაილანდური გემოების ნაზავი, იაპონურ პურიმსა და საჭმლის მომზადების კანტონურ სტილთან ერთად.

**რა გაძლევთ ახლის გამოგონების ინსპირაციას ამ მუდმივად ცვალებად ქალაქში? თქვენი მშობლიური უბანი, კროიცბერგიც კი რადიკალურად შეიცვალა თქვენი ბავშვობის შემდეგ.**

ყველაზე დიდ ინსპირაციას აზიაში მოგზაურობისგან ვიღებ, ასევე, ხელოვნებისა და მოდის სამყაროდან.

**ვინ არიან თქვენი რესტორნის კლიენტები? ადამიანები, რომლებიც თქვენი მუდმივი კლიენტები ხდებიან, ნამდვილი ბერლინელები არიან თუ მოგზაურები?**

ჩვენ ძალიან მრავალფეროვანი პუბლიკა გვყავს. რა თქმა უნდა, ბევრია საერთაშორისო დონის გურმანი, რომელიც ამ მიზნით მოგზაურობს სხვადასხვა ქვეყანაში. ასეთი ადამიანები მსოფლიოს 50 საუკეთესო რესტორნის სიის მიხედვით გვგმავენ საკუთარ ცხოვრებას.





**როგორ ირჩევთ პროდუქტებს თქვენი სამზარეულოსთვის? როცა ახალ კერძზე ფიქრობთ, რა მოდის პირველი – ინგრედიენტების იდეა თუ საფინანსო რეზულტატი, რომლის მიღწევაც გსურთ?**

ყველა კერძი, რომელსაც ვიგონებ, სხვადასხვა ისტორიის მქონეა. ეს შეიძლება იყოს ორიგინალური კერძი, რომელიც რაღაც ახალი ელემენტებით გავამდიდრეთ და სხვა კერძად ვაქციეთ – მაგალითად, ინგრედიენტები შევცვალეთ, კრევეტები ვასაბით ვასაბიან ლანუსტინად ვაქციეთ. შეიძლება კერძის გამოგონებისაკენ ხელოვნებამ მიბიძგოს, როგორც ეს ელიზაბეთ პეიტონის მიერ დახატული პორტრეტის შემთხვევაში მოხდა.

ამ შთაბეჭდილებისგან იშვა თევზი სპრატი ჰაბანეროთი და საიმპერატორო ხიზილალით. ხანდახან ინსპირაცია, უბრალოდ, პროდუქტიდან მოდის – ასე მოხდა თევზი ჰამაჩის შემთხვევაში.



**სიმათლე გითხრათ, ტენდენციები სულაც არ გადარდებიან.**

**ჩინური სამზარეულო ასობით წელიწადი და კვლავაც ყვდება უკვე დასრულებული.**

**რატომ აირჩიეთ აზიური სამზარეულო თქვენი რესტორნის მენიუს ძირითადი იდეისთვის?**

2003 წელს სრულიად გადარეული ვიყავი ამ გემოების გამო. სინგაპურში ჩავიხივე პირველად და მაშინ მომეცა საშუალება შესანიშნავი ტაილანდური, იაპონური და კანტონური საკვები გამეცნინა.

ვეგეტარიანული და ვეგანური მოძრაობა ძალიან პოპულარულია მთელ მსოფლიოში. უფრო და უფრო მეტი რესტორანი ცდილობს ამ ტენდენციას აუწყოს ფეხი და მათ მენიუშიც ბევრ ვეგანურ კერძს აღმოაჩინოს. ამას იმიტაც ხსნიან, რომ თუ ადამიანები კვებით ჩვევებს არ შევიცვლით, შეუძლებელი იქნება პლანეტის მოსახლეობისთვის აუცილებელი რაოდენობის საკვების წარმოება. თქვენ მენიუში გაქვთ ვეგეტარიანული საკვები, მაგრამ არა ვეგანური. ეს თქვენი რესტორნის კონცეფციის ნაწილია, თუ ჯერ ვერ ახერხებთ ცოტაოდენი ცხოველური წარმოშობის პროდუქტის გარეშე ახალი კერძების შექმნას?

ყველაფერი უფრო მარტივადაა: სიმათლე გითხრათ, უბრალოდ, არ მაინტერესებს და არ მინდა ვეგანური საჭმლის კეთება.



მას იაპონიაში ხშირად უმად მიირთმევენ, მე კი მისი სერვირება სხვაგვარად მსურდა. ეს პროდუქტი მომზადებისას ძალიან მალე შრება, ამიტომ გამოსავალი ვიპოვეთ – ახლა „ჰამაჩი კონფის“ ჯეიდ სოუსთან ერთად მივართმევთ კლიენტებს.

**რომელი პროდუქტების გარეშე არ შეგიძლიათ ცხოვრება და რომელს არ გამოიყენებთ არასოდეს?**

არ მიყვარს თირკმელები, ამიტომაც არასოდეს ვამზადებ კერძს ამ პროდუქტის გამოყენებით. ჩემთვის აუცილებელია ცოტაოდენი სიტკბო, სიმჟავე და სიცხარე ყველა კერძში. ასევე აუცილებელია მწიფე ხილის გამოყენება, ციტრუსისა და ძმრის არომატები. კიდევ, არ შემიძლია 17 სახეობის ჩილი მაინც არ მქონდეს, როცა საკვებს ვამზადებ.

**რომელ კერძს ანიჭებთ უპირატესობას საკუთარ მენიუში?**

ჩემი ყველა კერძი საკუთარი შვილივით მიყვარს.



**შეგიძლიათ რეკომენდაცია გაუწიოთ რომელიმე კერძს გერმანული ტრადიციული სამზარეულოდან, რომელიც ყველა მოგზაურმა უნდა გასინჯოს?**

ოჰ, ასეთი ძალიან ბევრია! თანაც საქმე ხომ კერძში არაა: საქმე შეფშია, რომელიც ამ კერძს მოამზადებს, ამიტომაც სწორად უნდა ამოირჩიოთ ადგილები ტრადიციული საკვების გასასინჯად.

საბედნიეროდ, მთელ გერმანიაში არაერთი ახალგაზრდა შეფია, რომელიც მალე ვარსკვლავი გახდება. ისინი ადგილობრივი პროდუქტებით და თავიანთი ინდივიდუალური სტილით ქმნიან ახალ გერმანულ სამზარეულოს.



**მალაი სამზარეულოს სამყარო დროდადრო ახალ ტენდენციებს ემორჩილება. მაგალითად, მხოლოდ სეზონური პროდუქტების გამოყენება, ფერმენტაცია. თქვენი აზრით, რა იქნება ახალი ტენდენციის ტალღა მომავალში?**

სიმათლე გითხრათ, ტენდენციები სულაც არ მადარდებს. ჩინური სამზარეულო ასობით წლისაა და კვლავაც ყველაზე პოპულარულია.

**ხშირად დიდი შეფები თავიანთი კერძებით ჩვენს გრძნობებს ატყუებენ. ვხედავთ ყვავილს და მას ქათმის გემო აქვს, ლოლიპოპს კი – წვნიანის. რას ფიქრობთ ასეთ ექსპერიმენტებზე?**

საერთოდ არ მაინტერესებს ამ ტიპის სამზარეულო და არც მზადების ასეთი წესი. ჩვენს რესტორანში ადამიანებს მალაი ხარისხის საკვებს ვთავაზობთ და არა რაღაც გასართობ კერძებს.

**RESTAURANT TIM RAUE**

**სადილი**  
ოთხშაბათი-შაბათი  
სამზარეულო:  
12.00-13.00

რესტორანი  
იკვებება: 15.00

**ვახშამი**  
ხუთშაბათი-შაბათი  
სამზარეულო:  
19.00-21.00

რესტორანი  
იკვებება: 24.00

Rudi-Dutschke-Str. 26  
tim-raue.com



## RHEINISCHER SAUERBRATEN



წითელი ღვინის ან ძმრის მარინაჟში დამუშავებულ საქონლის შემწვარ ხორცს ხშირად მოხარშული კარტოფილი და მჟავე კომბოსტო აქვს გარნირად (მარინაჟში დამუშავების პროცესი 10 დღეს გრძელდება).

## EISBEIN MIT SAUERKRAUT UND KLÖSSEN



ლორის კანჭი მჟავე კომბოსტოთი და კარტოფილის ბურთულებით. ჩვეულებრივ, ლორის კანჭი შემწვარია; რაც შეეხება Klößen-ს, გარნირის ეს სახეობა ხშირად ცომის ან კარტოფილისგან მზადდება მოხარშვით და ბურთულების ფორმა აქვს.

## SCHNITZEL



შნიცელი, იგივე შემწვარი ხორცი ხშირად სხვადასხვა გარნირთან ერთად იჭმება, თუმცა კარტოფილით და სოკოს კრემით განსაკუთრებულად გემრიელია. შნიცელის დასამზადებლად საჭირო ხორცი, რომელსაც ცომში ავლებენ, შეიძლება იყოს ლორის, ქათმის ან საქონლის.

## GRÜNKOHL UND PINKEL

ხახვთან ერთად მოშუშული მწვანე კომბოსტო და შემწვარი სარდელი ბრემენისთვის სახასიათო კერძია, ის კარამელიზებულ მოხარშულ კარტოფილთან ერთად იჭმება და ზამთრის კერძად მიიჩნევა.

## MAULTASCHEN



ეს კერძი ბევრს რავიოლის აგონებს. პასტის ცომში გახვეული პროდუქტი, როგორც არის, მაგალითად, ხორცი ან ისპანახი, შემწვარი ან მოხარშული სახით იჭმება. ის განსაკუთრებულად გემრიელია გერმანიის სამხრეთში.

## KÖNIGSBERGER KLOPSE



ნაღების სოუსში ჩაწყობილი ხორცის ბურთულები გატარებული ხორცისგან, კვერცხისა და ლიმონის ქერქისგან მზადდება, ზოგჯერ სუნელებს უმატებენ. ხშირად მოგართმევენ მობარშული კარტოფილის ან ბრინჯის თანხლებით.

## BEER'N, BOHN UN SPECK



მსხალი, მწვანე ლობიო და სტეიკი ადრეული შემოდგომის კერძია და მას ხშირად მოხარშულ კარტოფილთან ერთად მოგართმევენ. ის ტიპურია ჰამბურგისთვის, თუმცა მთელ ჩრდილოეთ გერმანიაშია გავრცელებული. ტკბილი და ცხარე ინგრედიენტების ნაზავი განსხვავებულ, საოცარ გემოს ქმნის.



## FRITTATENSUPPE



საქონლის ნახარში შერეულ „ნუდელს“ ხშირად აყრიან ქონდართან ერთად გამომცხვარ თხელ პურისებრ ბლინებს, რომლებიც წვრილად არის დაჭრილი.

## SPARGEL (ASPARAGUS)



ის, ვისაც არ სურს ხორციანი კერძის მიღება აპრილიდან ივნისის ბოლომდე, თითქმის ყველგან იპოვის სპარგით დამზადებულ კერძებს. უგემრიელესია სპარგის კრემსუბი, რომელიც კარაქისა და თეთრი ღვინისგან მზადდება. შეგიძლიათ მიირთვათ სპარგის პიცაც.

## NORDDEUTSCHE KRABBen



ჩრდილოეთ გერმანიაში გავრცელებული კრაბისგან მრავალ საინტერესოდ მომზადებულ კერძს გასინჯავთ. მაგალითად, Büsumer Krabben-ი ძალიან ტიპური კრაბის სახეობაა, ის მხოლოდ 9.5 სანტიმეტრია, ღია ყავისფერი.

დღეს დელიკატესად მიჩნეული ეს კრაბი დიდი ხნის განმავლობაში ითვლებოდა ღარიბთა საჭმელად. მას საკმაოდ ნაზი და მსუბუქად მოტკბო გემო აქვს და ხშირად პურსა და კარაქთან ერთად მიირთმევენ.

გარდა ამისა, ჩრდილოეთში კრაბს ნახავთ ყველანაირ საჭმელთან ერთად: სალატებში, წვინანებში, ცივი, ცხელი, შემწვარი თუ მოხარშული სახით.

## KARTOFFELSALAT



ეს კერძი ძალიან ხშირად იჭმება ძეხვეულსა და შნიცელთან ერთად. კარტოფილის სალატა მოხარშულ და დაჭრილ კარტოფილში შერეული ხახვის, ძმრისა და მდოვვისგან მზადდება.

## KARTOFFELSUPPE



ერთგვაროვანი წვნიანი, რა თქმა უნდა, კარტოფილისგან მზადდება და მისი მომზადების ტექნოლოგია გერმანიის ბუნდესლანდების მიხედვით ძალიან მრავალფეროვანია, თუმცა ძირითადი ინგრედიენტი ყოველთვის აქტიურად არის წარმოდგენილი. ხშირად შეხვედებით წვნიანში ჩატრილ Weisswurst-საც.

## BUTTERBROT



რაინის მხარეში მას Bütterken-ი, საქსონიაში – Bemme, ბერლინში კი Stulle ჰქვია. 1525 წელს მარტინ ლუთერმა ეს ბუტერბროდი აღწერა, როგორც „შესანიშნავი საჭმელი ბავშვებისთვის“.

ის ოდესღაც მხოლოდ კარაქწასმული პურის ნაჭერი იყო. დღეს ბუტერბროდს ამზადებენ ლორისგან, ძეხვისაგან, ყველისაგან.

გერმანულ კულინარიაში ბუტერბროდს შეუცვლელი ადგილი უჭირავს.

## DÖNER KEBAB



Döner Kebab-ის რეცეპტი ბერლინში 1972 წელს შეიქმნა თურქული ანალოგის მიხედვით.

შებოლილი ან გრილზე შემწვარი წვრილად დაჭრილი ხორცი ცხარე წიწაკაში ან ქორფა ბოსტნეულშია გარეული და ლავაში ან ფუნთუშაშია მოთავსებული. ის ყოველთვის გაჯერებულია დამახასიათებელი სოუსით.

## RIPPCHEN



ნეკნები სხვადასხვა ფორმით და სახით შეიძლება მიირთვათ – როგორც გრილზე ან ღუმელში შემწვარი, ისე მოხარშული.

საქონლის ან ლორის ნეკნებს ხშირად სპეციალურ სოუსთან ერთად მოგართმევენ, გარნირად კარტოფილს აყოლებენ, შემწვარს – შემწვარი სახით, მოხარშულს – მოხარშული სახით.

## GOULASH



უნგრული წარმოშობის მიუხედავად ეს წვნიანი კერძი გერმანიაში ძალიან უყვართ.

ის საქონლის ხორცისგან, ბოსტნეულისა და ტომატისგან მზადდება და ხშირად ცხარე წიწაკას უმატებენ.

## რას სვამენ გერმანიაში



### COLD BREW COFFEE

ამბობენ, რომ ეს, უბრალოდ, ცივი ყავაა, მაგრამ საქმე მთლად ასე არ არის. ის ძალიან გემრიელი და სასარგებლოა. Cold Brew Coffee ნაკლებად შეიცავს მწარე ნივთიერებებსა და მჟავებს, ვიდრე მისი ცხელი ნაირსახეობა. ვისაც მგრძობიარე კუჭი აქვს, მაგრამ ყავა ძალიან უყვარს, ეს სასმელი მათთვის იდეალურია. მომზადებისას ახალდაფულ ყავის ფხვნილსა და ცივ წყალს ერთმანეთში ურევენ, 12 საათს აჩერებენ და ფილტრავენ. ეს ყავა შეგიძლიათ ნაღებთან ან ნაყინთან ერთად მიირთვათ.



### შორლა და ლიმონათები

კიტრი გამაგრილებელ ზემოქმედებას არა მხოლოდ კოსმეტიკური ნიღბის გამოყენების დროს ახდენს. აბა, ცხადეთ, კიტრის წვეს შაშვლავის (ბაზილიკის) ფოთლი დაუმატეთ და ამ სასმელს მაშინვე დააფასებთ. არსებობს მეორე ვარიანტიც – ლავანდის ლიმონათი, რომელსაც პროსეკოს დაუმატებთ. თუ ალკოჰოლიანი სასმელი არ გიყვართ, ქაგვის ან ვაშლის შორლე მიირთვით.

### წყალი

ნუთუ შეიძლება ერთი ბოთლი მინერალური წყალი 30 ევრო ღირდეს?! ეს ფასი ალბათ ზედმეტად ბურჟუაზიულად მოგეჩვენებათ და მართალიც იქნებით. ზოგიერთ რესტორანში სპეციალურ „წყლის რუკასაც“ შემოთავაზებენ. მაგალითად, შესაძლოა გასინჯოთ წვიმის წვეთებისგან შეგროვებული, მყინვარიდან აღებული, ოკეანის სიღრმეების ანდა დაბალანსებული მინერალებით გაჯერებული წყალი.

**ამას გარდა, გერმანიაში უამრავი მინერალური წყაროა, რომლებიდანაც უმაღლესი ხარისხის წყალი მოედინება. დაბოლოს, ყველაზე იაფფასიანი და ხელმისაწვდომი საშუალება – უბრალოდ, ონკანი მოუშვით და დალიეთ.**



*ბარბანიაში ძხვის მოზადაბის უძველესი ტრადიციები არსებობს, რომლებიც რაიმონის მიხედვით მანსხვავდება. ძხვეული (ძხვები და სოსისები) სამ ძირითად ჯაშად იყოფა: ROHWÜRSTE, KOCHWÜRSTE, BRÜHWÜRSTE.*



## ROHWÜRSTE

ძხვეულის ამ სახეობას მიეკუთვნება დამარილებით, შებოლოვითა და გამოშრობის ტექნოლოგიებით დამზადებული ძხვები. მათ შორის არის, მაგალითად, Deutsche Salami (გერმანული სალიამი) და Bratwurst-ების, იგივე შესაწავი ძხვების ნაირსახეობა, რომელიც გერმანიის ყველა რეგიონს თავისებური სახით აქვს წარმოდგენილი, თუმცა ყველაზე ცნობილი მათ შორის Thüringen-ისა და Nuernberg-ის ნაირსახეობებია. მისი ნაწილი Brühwurst-ის სახეობასაც მიეკუთვნება. მას ყველაზე ხშირად გრილზე შემწვარს მიირთმევენ.

## KOCHWÜRSTE

ძხვეულის ეს სახეობა სხვებისგან იმით განსხვავდება, რომ ბევრი დასახელების ძხვი ნაწლავში ან კონკრეტულ დამუშავების პროცესში ფორმებში თავსდება, შემდეგ კი საჭიროებისამებრ ერევა სისხლი და ღვიძლი და გაცხელება-გაცივების მეთოდით იღებს საბოლოო სახეს. ასეთი ძხვის ტიპს მიეკუთვნება, მაგალითად, Blutwurst-ი, რომლის შემადგენელი ძირითადი კომპონენტაც ღორის სისხლია.

**Münchner Weisswurst** – თეთრი ძხვის ამ სახეობიდან განსაკუთრებით გავრცელებულია მიუნხენური წარმო-

მავლობის. მას, ტრადიციულად, დღის 12 საათამდე, საუზმესა და სადილს შორის პერიოდში მიირთმევენ ცხელ წყალში გაცხელების ან მოხარშვის შემდეგ. ჩვეულებრივ, ტკბილ მდოგვსა და Brezeln-თან ერთად ჭამენ, უხდება თეთრი ლუდიც. არ დაგავიწყდეთ, რომ სანამ ჭამას დაიწყებთ, კანი უნდა მოაშოროთ.

## BRÜHWÜRSTE

ძხვის ეს სახეობა ჭამის წინ იხარშება და ხშირად საქონლის და ღორის ხორცისგან, ცხიმისა და წყლისგან მზადდება. გატარებულ ხორცს უმატებენ წყალს ყინულის სახით და მაღალ ტემპერატურამდე (68°C) აცხელებენ, რის შემდეგაც ისევ აცივებენ. ეს საშუალებას იძლევა, რომ ძხვი დიდხანს შეინახოს. მხოლოდ ამის შემდგომ უმატებენ დანამატებსა და არომატიზატორებს. ამ სახეობის ძხვეულს მიეკუთვნება, მაგალითად:

**Bockwurst** – ბავარიული წარმოშობის სარდელი, რომელსაც მოხარშულს ან შემწვარს ჭამენ.

**Frankfurter Würstchen** – იგივე ფრანკფურტერის სოსისი მხოლოდ ღორის ხორცისგან მზადდება და სასურველია, რომ მხოლოდ Frankfurt am Main-ში წარმოებული მიირთვათ. ეს მისი წარმოშობის ადგილიც არის, მას სხვანაირად Viennner Frankfurter-საც უწოდებენ. სოსისის ვენური ვერსია იმით

განსხვავდება, რომ მასში საქონლის და ფრინველის ხორციც ურევია.

**Leberkäse** – პაშტეტისებრი ძხვი სინამდვილეში მხოლოდ 5% ღვიძლს შეიცავს, დანარჩენი ხშირად საქონლისა და ღორის ხორცისგან მზადდება. მხოლოდ ბავარიამში თუ ნახავთ ამ ძხვს ღვიძლის შემცველობის გარეშე. ის იჭმება როგორც ცივი, ისე ცხელი, შემწვარი სახით.

**Jagdwurst** – მონადირის ძხვი, ძირითადად, ცივად იჭმება, თხლად დაჭრილი სახით; კერძებიდან მაკარონს, სალიანკასა და კარტოფილის წვინანს უმატებენ ხოლმე.

**Bierwurst** – მას ბავარიელები გემრიელ ლუდთან და პურთან ერთად მიირთმევენ, განსაკუთრებით გავრცელებულია სამხრეთ გერმანიაში. ძხვის ამ სახეობას ხშირად ნივრის გემო დაჰკრავს და ძალიან უხდება მდოგვი.

**Bierschinken** – ამ ტიპის ძხვების მეფეადაც არის ცნობილი, მის შემცველობაში შედის ღორის, საქონლისა და ფრინველის გატარებული ხორცი, ასევე, დიდად დაჭრილი საქონლის ხორცის ნაჭრები. ძხვის ეს სახეობა შეგიძლიათ სქლად დაჭრილი მიირთვათ, ან პურთან ერთად – თხლად დაჭრილი.



**CURRYWURST**  
*ბარბანიაში ეს ძხვი ერთ-ერთი ყველაზე საყვარელი საჭაღია, ის უფრო კარძი, ვიდრე ძხვი და ხშირად შეხვარს მიირთმევენ. დაწერილი ძხვი ტომატის სოსსა და ჯამოლან მოყრილ ქარის სანალაბალთან ერთად მანსაკურთაბულად მამრიალი.*

## ALLGÄUER BERGKÄSE



ის მაგარი ყველის სახეობებს მიეკუთვნება, მზადდება კონკრეტულ ტერიტორიებზე მოხინადრე საქონლის რძისაგან, გარეგნულად ყვითელია, ყავისფერი ქერქით. გემო საოცრად ნაზი და არომატული აქვს.

## ZIEGENKÄSE



ალთენბურგის ცხვრის ყველი რბილი ყველის სახეობას მიეკუთვნება. მასში ძროხის რძესაც ურევინ. ყველს რბილი თეთრი ქერქი აქვს, შიგნით ღია ყვითელი ნაზი მასა, რომელშიც გარეულია კვლიავი.

## ALLGÄUER EMMENTALER



ემენტალერის ეს სახეობა IX საუკუნიდან მზადდება შვეიცარიული რეცეპტით, ძროხის რძისგან. ყველი გლუვი და ოქროსფერია, სახასიათო ალუბლისხელია ნახვრეტებით. მის ნაზ და პიკანტურ გემოს თხილი-სებური არომატი და მსუბუქი სიცხარე დაჰკრავს.

## OBAZDA



ბავარიული წარმოშობის ყველის კრემისებური ნაირსახეობაა, რომლის შემადგენლობაშიც სხვა ყველები (Camembert ან Brie, Romadur, Limburger), სუნელები და წიწკა შედის. რბილი ყველები ხანგრძლივად ინახება კარაქისა და სხვა ინგრედიენტების შერევის გზით.

## BREZEL



ბრეცელი ტრადიციული გერმანული ცომეულია. ის სხვადასხვა სახისაა: დიდი და პატარა, ტკბილი და მარილიანი, გემოდან მოყრილი სეზამის მარცვლებით ან მზესუმზირით, მაგრამ ყველაზე გავრცელებული მაინც მარილმოყრილია. ბავარიამში მას შუადღისას მიირთმევენ ტრადიციულ Weisswurst-სა და ლუდთან ერთად. შვაბური ვერსიის თანახმად კი, ბრეცელი კარაქთან ერთად უფრო გემრიელია.

## PUMPERNICKEL



ფუმფერნიცელი შავი პურის განსაკუთრებული სახეობაა, რომელიც მთელ მსოფლიოშია ცნობილი. ის მუქი ფერისაა, მაგარი და მოტკბო-მოშავო გემო აქვს, მიუხედავად იმისა, რომ მზადების პროცესში შექარი არ გამოიყენება. ტრადიციულად, პური ჭვავის მარცვლებისა და ფქვილისაგან მზადდება და, სულ ცოტა, 16 საათის განმავლობაში ცხვება. თუ მას შეფუთული სახით შეინახავთ, ერთი წელი არაფერი მოუვა.

## BRÖTCHEN



ბროთენები, იგივე პატარა პურები ტიპური ცომეულია, რომელიც ნებისმიერ კერძთან შეგიძლიათ მიირთვათ. გარეგნულად ის ფუნთუშას ჰგავს, თუმცა ვერ ნახავთ ტკბილი სახით. ხშირად გემოდან მოყრილი აქვს მზესუმზირის, სეზამის მარცვლები ან ყაყაოს თესლი. ყველაზე ხშირად მას მაინც დილით, ახალგაზომცხვარს, საუზმეზე მიირთმევენ კარაქგადასმულს, ყველთან, ძხვეულთან, მაგრამ მოხარშულ კვერცხთან ერთად.

## VOLLKORNBROT



ხორბლის მარცვლებისგან დამზადებული ამ პურის შემადგენლობის 90% ხორბლის ფქვილია, დანარჩენ 10 %-ს წყალი, საფუარი, მარილი და სუნელები შეადგენს. მყიდველებს ხშირად უჭირთ ვიზუალურად მისი სხვა სახეობებისგან გარჩევა. პურის ეს სახეობა განსაკუთრებით ჯანსაღ პროდუქტად ითვლება და მას ხშირად ბიომდაზიებში შეხვდებით.

## PLÄTZCHEN



საშობაო ნამცხვრების ერთ-ერთი სახეობაა. პატარა ზომის ვანილის და დარიჩინის ნამცხვარში მიირთვათ. გარეგნულად ის ფუნთუშას ჰგავს, თუმცა ვერ ნახავთ ტკბილი სახით. ხშირად გემოდან მოყრილი აქვს მზესუმზირის, სეზამის მარცვლები ან ყაყაოს თესლი. ყველაზე ხშირად მას მაინც დილით, ახალგაზომცხვარს, საუზმეზე მიირთმევენ კარაქგადასმულს, ყველთან, ძხვეულთან, მაგრამ მოხარშულ კვერცხთან ერთად.

## QUARKKEULCHEN



ყავასთან მისაყოლებელი შემწვარი ხაჭოს ბურთულეები ხაჭოს ცომის, დარიჩინის, ლიმონისა და ქიშმიშისგან მზადდება; მას ვაშლის მუსს უსვამენ ან, უბრალოდ, შაქრის პუდრს აყრიან.

## SCHWARZWÄLDER KIRSCHTORTE



კრემიანი დესერტების მოყვარულთათვის ეს ტიპური გერმანული დესერტი აუცილებლად გასასინჯთა სიაში უნდა იყოს. შავი შოკოლადის ტორტი ჰაეროვანი კრემით

## CHRISTSTOLLEN



ესეც საშობაო ნამცხვარია, რომელსაც გერმანიაში ყველა საშობაო სუფრაზე იხილავთ. მძიმე ცომში ხშირად ურევინ ნუშს, ქიშმიშს, სუნელებს, ლიმონისა და ფორთხლის ცედრას. განსაკუთრებით ცნობილია დრეზდენის Christstollen-ი.

## KAISERSCHMARRN



ახლად გამოცხვარი, წვრილად დაჭრილი კარამელიზებული ბლინი ხშირად შერეულია ხილის სოუსსა და ნაყინთან. ის ერთდროულად ნაზიცაა და არომატულიც.

და ალუბლებით მართლაც რომ განსაკუთრებულად გემრიელია გერმანიაში.

## DER PHARISÄER



ბევრ ოჯახს ხილის პურის დამზადების საკუთარი რეცეპტი აქვს.

*ბარბანიაში 300 სახეობის, 1200-ზე მეტი დასახელების პურაულს შეხვდებით. ერთი მოსახლე საშუალოდ ხალხიდან 80-მდე პურს მიირთმევს.*

**ინგრედიენტები:** რომი, შაქარი და ყავა, გემოდან ნალები. **გაითვალისწინეთ ამ სასმლის დაღვინის მთავარი წესი: მორევა არ შეიძლება!**







# „რისლინგის სასნაუღი“

## თქვა სხიარელი

**რისლინგი მთელი სამყაროა თავისი მილიონი ელფარით. ის შიქილია კალიან მხრალი იყო, ანდა დალიკაბურ ხილის ნობახს შიქივადეს. რისლინგის სახეხვარობა დამოკიდებულია იმაზეც, თუ რა სიმაღლეზე მდებარეობს ვენახი.**

რისლინგის ხარისხის გაუმჯობესება ახალ ათასწლეულში კლიმატის დათბობით აიხსნება. კვლევები, რომლებიც რეინგაუში ჩატარდა, აჩვენებს, რომ ბოლო 20 წლის განმავლობაში რეგიონში საშუალო ტემპერატურამ ერთი გრადუსით მოიმატა; გერმანული მეღვინეობის წარმატებასა და „გიგანტურ გარღვევაში“ გადამწყვეტ როლს სწორედ ეს მცირე სხვაობა ასრულებს. მაგალითად, ე. წ. ეკსლეს გრადუსი (ღვინის ბადაგის სიმკვრივის მაჩვენებელი), რომელიც შაქრის შემცველობას განსაზღვრავს, არსებითად შეიცვალა. თუ 30 წლის წინ ის ეკსლეს სკალაზე 71 გრადუსს შეადგენდა, დღეს 90-ს აჭარბებს. რისლინგი სავრძობლად დატება და მკაფიო მუავე გემოც დაკარგა.

მსოფლიო მასშტაბით რისლინგის წარმოებაში გერმანიის წილი დაახლოებით 60 პროცენტია. აღმოჩნდა, რომ ხანგრძლივი მწიფობის ყურძნის ჯიშებს ყველაზე მეტად სწორედ ჩრდილოეთის ველები მიესადაგება. ამ კლიმატის წყალობით იქმნება მრავალფეროვანი, რთული არომატი და სასიამოვნო, ამკვრად უკვე მცირედ მომუავო გემობრივი ელფერი.

Saarland-სა და Mosel-ის ციცაბოებზე მოყვანილი რისლინგი თავის განუმეორებელ ღირსებებს სამ უმთავრეს ფაქტორს უნდა უმაღლოდეს: მდინარის ხეობას, რომელსაც ლამის ვერტიკალურად მიუყვება ნაპირები; ფიქლის ნიადაგებს; ვეგეტაციის ხანგრძლივ პერიოდს. ამის წყალობით იქმნება ღვინოები, რომლებსაც მაღალი მუავიანობა ახასიათებს. ყველაზე ტკბილ ღვინოებშიც კი ალკოჰოლის შემცველობა 7-8 პროცენტია, მათ გემოს ძლიერი არომატი ამშველებს და მინერალური მარილების მაღალი შემცველობის გამო დალევის შემდეგ გემო პირში ხანგრძლივად ნარჩუნდება.

Mosel-ის როგორც მშრალი, ისევე ტკბილი რისლინგი თავისუფლად შეძლებს გაეჯიბროს ელევანტურ ღვინოებს, რომლებიც უფრო გრილ კლიმატურ რეგიონებში მოყვანილი ყურძნისგან მზადდება. ამიტომ უფრო და უფრო მეტი ტოპ-მწარმოებელი ცდილობს, ვენახი ძველ ფერდობებზე გააშენოს. ეს ადგილები რთულად დასამუშავებელია, მაგრამ შედეგი ყოველგვარ მოლოდინს აჭარბებს. აუცილებლად მიირთვიეთ პფალცის რისლინგი, რომელიც დატვირთული გემოთი და ხილის (გრეიპფრუტის, ატმის) არომატებით გამოირჩევა.

Rheinhessen-ი მევენახეობის უდიდესი რაიონია, რომელიც ადრე ტკბილი Liebfraumlch-ის წარმოებასა და ექსპორტს ეწეოდა. თუმცა დღეს ამ ჯიშის წარმოშობის ადგილებშიც კი (რაინის სანაპიროებზე, ვორმსის წმ. მარიაშის ეკლესიის ვენახებში) კეთილშობილი სახეობის რისლინგი მოჰყავთ. ის სახეობებიც კი, რომლებიც მდინარე ნაეს ნაპირებზე ხარობს, ჩინებული გემოთი და სურნელოვანი ბუკეტით გაგაკვირვებთ.

**გარჰანიანი ღვინოს 13 რაგიონში, 102 000 ჰა-ზე არსებული ვენახების მოსავლისგან ანარმოება. ვაჩის ჯიშების უმეტესობა ადგილობრივი ნარმოებისაა. 2016 წელს ღვინოს ნაწარმის მოცულობა 9,5 ჰლ შეადგინდა. ა. ნ. გომღვინის რაოდენობა ჰაჩარზე 4-5%-ია.**



**გარჰანიანი ღვინოებით 140 ჯიშის ყარძანი მოჰყავთ, თუთხა პათხან ყვინაზე გავრცელებული ახლოდ 24-მდე ჯიშია - უპირველესად, თითქმის რისლინგი და მიუდარ-ტარხაუ. გარჰანიანი 65% თითქმის და 35% ნითქმის ღვინოს ანარმოებას.**



*გარჰანიანი რისლინგის ნამდვილ საშობლოდ მიიჩნევა. RIESSLING-ის სახელით ის XV საუკუნედანა ცნობილი და GOUAIS BLANC-ის ჯიშისგან დინებად. ორნივე რაინის საწარმოებზე მოჰყავდათ. 1716 წელს ბენედიქტელმა აბატმა იოჰანაბერგის მონასტრის ვენახებში მხოლოდ რისლინგი ბააქანა. სულ მალე აქ უკვე 294 000 ძირი რისლინგი ხარობდა და ეს ჯიშის რაინებასა და მოხელში გავრცელდა.*



### როგორ ავირჩიოთ

თეთრი ღვინის მარკებს შორის რისლინგი ყველაზე დახვეწილი და მომხიბვლელია, მაგრამ სანამ ამას შეიგრძნობდეთ, აუცილებლად მოგიწევთ ეტიკეტის გულდასმით წაკითხვა. ყურადღება მიაქციეთ შემდეგ მახასიათებლებს:

### გაგვიანობა და გაქრინობა

რისლინგის მთავარი ღირსება მისი გამოჩენილი მუავიანობაა. შაქრის ყველაზე მაღალი შემცველობის მქონე მარკებშიც კი, მუავიანობის წყალობით, რისლინგის გემო ტკბილსა და ცინცხალს შორის იდეალურად დაბალანსებულია.

### არომატების მრავალსახეობა

ციტრუსების ელფერი რისლინგისთვის ტიპურია. თუ ახალ ღვინოს აირჩევთ, იცოდეთ, რომ მისი ბუკეტი ვაშლისა და მსხლის ტონებით, ასევე ბენზოლის (ნავთის, დიზელის), დამწვარი რეზინის ნოტებით ხასიათდება, რომლებიც ჰარმონიულად ერწყმის ღვინის ერთიან გემოს, ხოლო დავარგებული (ძველი) რისლინგი, ზემოთ ჩამოთვლილ ღირსებებთან ერთად, მდიდარია თაფლის ტონებითაც; ახალი სადესერტო მარკები ეგზოტიკური ხილის, თეთრი ყვავილების, ატმის სურნელით გამოირჩევა, ხოლო დავარგებული სადესერტოები – ყველანაირი ხილის ჩირის ბუკეტით.



*QMP – QUALITÄTSWEIN MIT PRÄDIKAT ყველაზე ხარისხიანი ღვინის კატეგორიაზე მიუთითებს. ყურადღება მიაქციეთ მოსავლის აღების დროს – ადრეული ან გვიანი. რაც უფრო გვიანი და კათილზობილი ობითა დაფარული მოსავალი, ღვინო მით უფრო ტკბილია, ა. ი. შუბასების ამ სისტემის მათვალისწინებით, უკეთესია.*

### კატეგორიები

**KABINETT**  
ყველაზე მშრალი, როგორც წესი, ყველაზე მარტივი;

**SPÄTLESE**  
მეტ-ნაკლებად მოწეული ყურძნისგან დაწურული;

**AUSLESE**  
კარგად დამწეებული ნაყოფისგან დამზადებული;

**BEERenausLESE**  
გადამწეებული, დაჩამიჩებული, ნარჩევი მარცვლებისგან დამზადებული სახეობა;

**EISWEIN**  
ღვინო, რომლის დასამზადებლადაც ყურძენი პირველი ყინვების დაწყებამდე იკრიფება;

**TROCKENBEERenausLESE**  
ან, უბრალოდ, TBA, გამომშრალი, ნარჩევი, მხოლოდ სრულიად ობმოკიდებული მარცვლებისგან დამზადებული.

*შაქრინობის მაჩვენებლის სისტემის გარდა არსებობს VDP კლასიფიკაცია, რომლის მიხედვითაც, მხრალი ღვინოები (TROCKEN) არანაკლებ ხარისხიანი, ვიდრე ტკბილი – VDP GG (VDP GROSSES GEWÄCHS)/QUALITÄTSWEIN TROCKEN.*

### VOYAGER რაქოქანღვინა

**STEINWIEGE RIESLING 2015**  
წარმოებულია Württemberg-ში  
**100% Riesling**  
**მეღვინეობა:** Schnaitmann  
**მშრალი**  
გრეიპფრუტის, მწვანე ვაშლისა და ლაიმის ინტენსიური გემო; კარგად დაბალანსებული, მინერალუბის ნოტებით.  
**ფასი:** 20€-დან

**NEU-BAMBERGER RIESLING 2015**  
წარმოებულია Rheinhessen-ში  
**100% Riesling**  
**მეღვინეობა:** Christian Steitz  
**მშრალი**  
ლიჩის სურნელითა და კარგად დაბალანსებული, ლაიმისა და ბურკის გემოთი.  
**ფასი:** 25€-დან

**JOHANNISBERGER KLAUS RIESLING SPÄTLESE 2015**  
წარმოებულია Rheingau-ში  
**100% Riesling**  
**მეღვინეობა:** Johannishof, Johannes Eser  
**ტკბილი**  
მდიდარი, ღრმად კონცენტრირებული ხილის გემოები; დაბალანსებული, მდიდარი ტექსტურით.  
**ფასი:** 25€-დან



# გარეანური ღაღი



კანონს ლუდის სინონიმის დაცვის შესახებ 500 წელი შეუსრულდა. 1516 წლის 23 აპრილს ინგოლშტადტში ჰერცოგმა ვილჰელმ IV-მ გამოსცა კანონი, რომელიც ლუდის დამამზადებლებს გარკვეული წესების დაცვას ავალდებულებდა. ეს არის მსოფლიოში უძველესი ლუდის ხარისხის მარაგულირებადი დოკუმენტი, რომლის მიხედვითაც გერმანიაში ლუდის გამოსახდელად მხოლოდ სვია, ალაო, წყალი და საფუარი უნდა გამოიყენებინათ. ამ კანონს დღემდე უპირობოდ იცავენ ტრადიციულ გერმანულ ლუდსახარშებში.

## ლუდის სახელები

გერმანიაში ლუდის **1388 სახარაოა**. ეს ქვეყანა ერთ სულ მოსახლეზე ლუდის სახელების რაოდენობით მსოფლიო ლიდერია. მათი 70% ბავარიაში, ბადენ-ვიურტემბერგსა და ჩრდილოეთ რაინ-ვესტფალიაში მდებარეობს. ლუდის საწარმოების რიცხვი ბერლინშიც თანდათან იზრდება – უფრო მეტად მცირე ლუდის სახელების ხარჯზე, რომლებიც ე. წ. „კრაფტულ“ ლუდს (Kraft Beer) აწარმოებენ.

## წარმოების სტატიტიკა

2016 წელს გერმანიაში **95,6 ათასი ჰლ ღაღი აწარმოეს**. გერმანელი ლუდის მწარმოებლები ევროპაში პირველ ადგილს იკავებენ. მეორე ადგილზეა რუსეთი (81,6), მას მოსდევს დიდი ბრიტანეთი (41,2) და პოლონეთი (39,8). მსოფლიო მასშტაბით, ჩინეთის (**492,1**), ამერიკის (**225,9**) და ბრაზილიის (**140,4**) შემდეგ, გერმანია მეოთხე ადგილზეა.

## ექსპორტი

**წელიწადში 1,69 მლრდ ლიტრზე მეტი** გერმანული ლუდი **საზღვარგარეთ გადის**. ყველაზე მსხვილი შემსყიდველები იტალია, საფრანგეთი და ნიდერლანდები არიან, რომლებიც ჩინეთსა და აშშ-ს უსწრებენ.

## უპირველესი სტატიტიკა

არსებობს სტერეოტიპი, რომლის მიხედვითაც გერმანელები ლუდის მსმელი არიან, თუმცა ისინი არც ევროპის და არც მსოფლიო ჩემპიონები არ არიან. ეს ტიტული ჩეხებს ეკუთვნით.

საშუალოდ, წელიწადში **თითოეული ჩხნი 144 ლიტრ ლუდს** სვამს, **გერმანელი – 107** ლიტრს.

## საუკეთესო სამაული

**HACKER-PSCHORR**  
ტიპი: **Oktoberfest Märzen**  
ალკოჰოლის შემცველობა: **6%**  
*Hacker-Pschorr Bräu GmbH-ის ლუდსახარში, დაფუძნებულია მიუნხენში 1417 წელს, ლუდის სიწმინდის კანონის მიღებამდე 99 წლით ადრე.*

**SCHNEIDER WEISSE TAP 6**  
ტიპი: **Weizenbock**  
ალკოჰოლის შემცველობა: **8.2%**  
*მწარმოებელი: Weisses Bräuhaus G. Schneider & Sohn GmbH*

**AUGUSTINER HELLES**  
ლაგერის ტიპის  
ალკოჰოლის შემცველობა: **5.2%**  
*მწარმოებელი: Augustiner-Bräu, ლუდსახარში დაფუძნებულია მიუნხენში 1328 წელს.*



**ყოველწლიურად გერმანიაში ღაღის მოხარება საშუალოდ 2 ლიტრით კლებულობს. გერმანელები უპირატესობას ანიჭებენ და წელიწადში საშუალოდ 150 ლიტრს სვამენ.**

## გავრცელებული სახეობები – PILS თუ WEIZEN?

**Pils ყველაზე პოპულარული გერმანული ლუდია. ქვეყნის ჩრდილოეთში ის ბაზრის 70%-ს იკავებს.**

Pils გამჭვირვალე, ოქროსფერ-ქარვისფერი ლუდია სვიის მომწარო გემობრივი ელფერით. მას თავყვანისმცემლები არა მხოლოდ ჩრდილოეთში, არამედ დასავლეთ და აღმოსავლეთ გერმანიაშიც ჰყავს.

ამ ლუდს სახელი ჩეხეთის ქალაქ პლზენის გამო დაერქვა: XIX საუკუნის შუა ხანებში იქ ლუდის ხარისხი ისეთი დაბალი იყო, რომ „ლიცენზიის მქონე მოქალაქეთა ჯგუფმა“ გადაწყვიტა, ლუდსახარში აეშენებინა. ლუდის მხარშველი იყო ბავარიელი იოზეფ გროლი, რომელმაც პლზენში ძირეული აფუების რეცეპტი ჩაიტანა.

ძირეულ აფუებაში ლუდის ხდის ისეთი მეთოდი იგულისხმება, რომლის დროსაც საფუარი დუდილის პროცესის შემდეგ კასრის ძირზე ეშვება (თავიდან ლუდის წარმოებაში ზედა აფუების წესი გამოიყენებოდა, როცა საფუარი სითხის ზედა ნაწილში რჩება). Pils-ს სპეციალურ, ტიტის ფორმის მინის კაბახში ჩამოსხმულს შემოვთავაზებენ.



**Weizenbier (ხორბლის ლუდი), ასევე ცნობილი, როგორც „თეთრი ლუდი“ გერმანიას სამხრეთიდან ჩრდილოეთისკენ სვლით იპყრობდა. ლუდის სახეობებს შორის ის ყველაზე უფრო ბავარიულად მიიჩნევა და ხანგრძლივი ისტორია აქვს.**

ხორბლის ლუდი ბავარიაში ჯერ კიდევ ჩვ. წ. პირველ საუკუნეებში დამკვიდრდა. ასწლეულების შემდეგ ვითარება უცვლელი იყო, როცა 1567 წელს ბავარიის ხელისუფალმა ხორბლის ლუდის წარმოება აკრძალა. მიზეზი ძალზე საეჭვო ჩანდა: „სასმელი უსარგებლოა“, რადგან „კვლავ და კვლავ დაღვინის“

სურვილს აღძრავს“. არადა, სინამდვილეში, მმართველებს არ სურდათ, მეტად საჭირო და ფასეული ხორბალი ლუდის ხარშვაზე დახარჯულიყო. თუმცა ბავარიის კურფიურსტებმა თავიანთთვის პრივილეგიები დაიტოვეს და ხორბლის ლუდი მათი გამდიდრების წყაროდ იქცა. დღეს ხორბლის ლუდის წარმოებაზე არანაირი აკრძალვა აღარ არსებობს. მისთვის დამახასიათებელი ხილის არომატებისა და ნახშირმჟავების გამო ლუდის ეს სახეობა განსაკუთრებით მაგნიუმიანი პოპულარულია. მას მაღალი, ოდნავ გალუნული კათხებით სვამენ, რომლებში ლუდის ჩამოსხმაც თავისებური ხელოვნებაა.

## CRAFT BEER

რომელთა ნაწარმი განსაკუთრებული გემოთი გამოირჩევა. მთავარი ინგრედიენტები სვია, ქერი და საფუარია (ოლონდ არომატებულში), მაგრამ იგრძნობა ციტრუსის გემო, სამხრეთული ხილის ან წითელი კენკრის სურნელი.

თუ ლუდში მალე ხილი ან სუნელები აღმოჩნდება, შეევეება კი ამას „კანონი ლუდის სიწმინდის შესახებ“? შესაძლოა გამონაკლისები დაუშვან. მარკები Leipziger Gose და Berliner Weisse განსაკუთრებული სტატუსით სარგებლობს, თუმცა ბავარიაში – არა, სადაც „სიწმინდის“ კანონებს მკაცრად იცავენ. არადა, Craft Beer-ის სულ უფრო მეტი ნოვატორი-მწარმოებელი ჩნდება, რომელიც 500-წლიან კანონს „ხელთათმანს ესვრის“.

გერმანიის დედაქალაქი ბერლინი ცდილობს „კრაფტული“ მოძრაობის ეპიცენტრი გახდეს.

## ლუდის რეგიონული სახეობები

ჩრდილოეთ გერმანიაში, უპირველესად, ბავარიაში ფართოდაა გავრცელებული Lager ანუ Exportbier – ასევე ცნობილია, როგორც Bayrisch Hell. ეს ლუდი მცირე რაოდენობით სვიას შეიცავს, მოტკბო გემო დაჰყავს და იფილტრება, რის გამოც ეწოდა მას Hell ანუ „ნათელი“.

რაინზე გელოდებთ სულ ცოტა, ორი საგანგებო სასმელი – Kölsch (კიოლნიდან) და Alt (დიუსელდორფიდან). 1986 წლის Kölsch-Konvention-ის ხელშეკრულების თანახმად, ამ სახეობის ლუდი კიოლნსა და მის გარშემო მხოლოდ 24 საწარმოს შეუძლია დაამზადოს. Altbier-ი კი უმთავრესად დიუსელდორფში იხარშება. მისი წარმოება ლუდის ხდის ტრადიციულ, ზედა აფუების მეთოდს ემყარება. სასმელი ქარვისფერია, მომწარო გემო დაჰყავს და ძალზე „კარგად ისმება“.

ბერლინსაც აქვს ლუდის საკუთარი სახეობა, რომელმაც ბოლო წლებში პოპულარობა ხელახლა მოიპოვა. ეს არის Berliner Weisse. შეუშენა, ოდნავ მომჟავო სასმელი ჯერ კიდევ XVI საუკუნეში იწარმოებოდა. მას ჟოლოს ან ჩიტისთვალას სიროფს ურევენ და საწურ-პავი ჩხირებით მიირთმევენ.



**როდესაც გერმანიაში ლუდს უკავთავთ, აუცილებლად დააზუსტეთ, კონკრეტულად რომელი ლუდი მსურთ, თუ არადა, მიუნხენში ხორბლის ლუდს Weizenbie-ს, კიოლნში Kölsch-ს, ჰამბურგში Astra-ს ბრანდის ლუდს, დიუსელდორფში Alt-Bier-ს მომიტანენ.**





# OKTOBERFEST



„ოქტობერფესტი“ მსოფლიოში ყველაზე მასშტაბური სახალხო ზეიშია და ამის გამო ბავარიის დედაქალაქში საგანგებო მდგომარეობაც კი ცხადდება. უშუალოდ ამ დღესასწაულზე მიუნხენში სხვადასხვა ქვეყნიდან 6,4 მილიონი სტუმარი მოემგზავრება.

ზეიმი უკვე 200 წელია იმართება ტერეზიენვიზზე და 17 დღეს გრძელდება. მიუნხენის ლუდსახარშებში ამ დღეებისთვის ლუდს საგანგებოდ ხდიან. წელს 6.2 მილიონმა სტუმარმა 7.5 მილიონი ლიტრი ლუდი მიირთვა.

პირველი „ოქტობერფესტი“ 1810 წელს ჩატარდა ბავარიელი პრინცის, ლუდვი-

გისა და პრინცესა ტერეზა ფონ საშენ-ჰილდბურგჰაუსენის ქორწილის აღსანიშნავად. მაშინ ეს ფესტივალი 12 ოქტომბერს დაიწყო და ხუთ დღეს გასტანა. მას შემდეგ ყოველწლიურად ტარდება და რადგანაც სექტემბრის ღამეები უფრო თბილია, ამიტომ სწორედ ამ თვეში გადმოიტანეს.

მიუნხენის მცხოვრებლები „ოქტობერფესტს“ „Die Wiesn“-ს უწოდებენ მისი ჩატარების ადგილის, Theresienwiese-ს გამო. ფესტივალის ტერიტორია 34,5 ჰექტარია. წელს მასში 545 ბიზნესკომპანია მონაწილეობდა.

2017 წლის ოფიციალურ ლუდის ფასებს თუ გადახედავთ, The Mass ანუ ერთი ლიტრი ლუდი დაახლოებით 10.60-10.95€ ღირდა. შარშანდელთან შედარებით, ფასი საშუალოდ 2,55%-ითაა გაზრდილი.

როგორც წესი, ლუდის ფასი ყოველწლიურად საგრძობლად იმატებს, თუმცა წამდვილად უჩვეულოა ის, რომ არაალკოჰოლური სასმელებიც ბევრად გაძვირდა.



## ნასაჯი

- ამ ფესტივალებზე უამრავი სტუმარი ფოლკლორულ სამოსში გამოწყობილი. მამაკაცებს ტყავის შარვალი და კუბოკრული პერანგი აცვიათ, ქალებს – სარაფანი დირნდლი.
- თუ „ოქტობერფესტის“ სტუმრობას ტრადიციული ბავარიული სამოსით გეგმავთ, გაითვალისწინეთ: არ შეიძლება ამ ტანსაცმელზე სპორტული ფეხსაცმლის ჩაცმა.
- სოფლურ ტყავის შარვალს კარგად ესადაგება სამოგზაურო მოკლეყელიანი ჩექმები, ქალებმა უმჯობესია მაღალქუსლიანი ფეხსაცმელი არ ჩაიცვათ, რადგან ხის სკამზე ცეკვა გაგიჭირდებათ.
- თუ დირნდლში გამოეწყობით, გახსოვდეთ: თუ კაბის მარცხენა ბაფთა გახსნილი გექნებათ, ეს ნიშნავს, რომ ახალი ურთიერთობისთვის მზად ხართ.

## ტრადიციული კოსტიუმი

დირნდლი და ტყავის შარვალი „ოქტობერფესტის“ (და არა მხოლოდ) ნამდვილ დრესკოდელ იქცა. ეს ტანსაცმელი უკვე დიდი ხანია მხოლოდ „ტრადიციულ კოსტიუმად“ აღარ მიიჩნევა. პირიქით, ჩვეულებრივ მასართობ საღამოებზეც კი ის მოღუბი ტრადიცია, თანაც არა მხოლოდ ბერმანიის სამხრეთში, არამედ მაინის ჩრდილოეთითაც კი. ოდესღაც ეს მშვენიერი საშოსი სოფლის მცხოვრებლებისა და მსახურების ყოველდღიური ჩასაცმელი იყო, თუმცა XIX საუკუნის ბოლოს ალკაში დირნდლსა და ტყავის შარვლებში გამოჩნდილი ტურისტების გამოჩნდნამდე: ეს მდიდარი ადამიანების საზაფხულო კოკატური თამაშები გახლდათ, თანაც სიცხეში მასიურება მოხერხებულ შორბაბსა და დაკოლბა დირნდლში უფრო სასიამოვნო იყო, ვიდრე ფრაკსა და ბრძელ კაბაში.



## ქალის კოსტიუმი

ტრადიციულად, ქალის გერმანული ეროვნული ტანსაცმელი კორსაჟისა და კოფთისგან, ნაოჭიანი ქვედაკაბისა და წინსაფრისაგან შედგებოდა. ზოგიერთ მხარეში, მაგალითად, ჰესენში რამდენიმე სხვადასხვა ზომის ქვედატანს ერთად იცვამდნენ. XIX-XX საუკუნეთა მიჯნაზე ბავარიელი ქალები ქვედატანის მაგიერ გრძელ კაბებში გამოეწყობილნი დადიოდნენ.

დღეს ქალის გერმანული ეროვნული სამოსი ორ სახეობად იყოფა: ტრახტენი და დირნდლი. დირნდლი ბიუსტალტერის, ფართო ბლუზის, კორსეტის (ან ჟილეტის), ნაოჭიანი ქვედატანის, შიდა ქვედაკაბისა და წინსაფრისაგან შედგება. წინსაფარი, როგორც წესი, ნაქარგობით, ლენტებითა და მაქმანებითაა დამშვენებული. ისტორიულად, დიდი მნიშვნელობა ენიჭებოდა იმას, სად იყო შეკრული ბაფთა – ქვრივი ქალები მას შუაში იმაგრებდნენ, გასათხოვრები – მარცხნივ, გათხოვილები კი – მარჯვნივ.

## მამაკაცის კოსტიუმი

მამაკაცის ეროვნული ტანსაცმელი მრავალფეროვანი და საინტერესოა. ტყავის შარვალი (Lederhose) ორგვარია: მოკლე (Kurz Lederhose) და საში მეოთხედი სიგრძის (Knienbund). მას ახლავს პერანგი, ჟილეტი, სერთუკი (Loden), ბუმბულიანი ან ბეწვის ქაჩაჩიანი შლაპა (Seppel), გეტრები (Lederl) და სქელძირიანი მოკლეყელიანი ჩექმები.

მამაკაცის სერთუკის სიგრძე მის ოჯახურ მდგომარეობას გამოხატავს. დაქორწინებული კაცი გრძელ შავ სერთუკს იცვამს, ხოლო დასაოჯახებელი – მოკლეს. მამაკაცის კოსტიუმის ატრიბუტია პატარა სანადირო დანა (Trachtenmesser), რომლისთვისაც შარვალზე მარჯვენა მხარეს ჯიბეს საგანგებოდ აკერებენ. შარვალს წინ აქვს სარქველი, რომელიც ორი დილით იკვრება. ჩვეულებრივ, ის ისეთივე ნაქარგობითაა დამშვენებული, როგორითაც დანის ჩასადებად განკუთვნილი ჯიბე. შარვალს აჭიმებით იმაგრებენ, რომლებიც სალტებე დილით იკვრება, მკერდზე კი სიგრძის დასარეგულირებელი ბალთები აქვს.



წინ აჭიმებს შეიძლება ჰქონდეს სამკერდე ზღუდარი ან პატარა თასმები, რომლებიც წელზე იკვრება. ზღუდარიც ხშირად ნაქარგითაა გაწყობილი, მაგალითად, ბავარიის გერბის გამოსახულებით (ბავარიის დროშისფერი თეთრ-ლურჯრომბებიანი ფარი, რომელიც ორ ლომს უჭირავს). აჭიმების ქსოვილიც ამოქარგული ფერადი ორნამენტითაა გაწყობილი, მათში აუცილებლად მთის ედელვაისის დომინირებს. ჟილეტები უმეტეს შემთხვევაში წინ ამოჭრილია და აჭიმების ზღუდარი მომხიბვლელად მოჩანს.

შლაპებს ვიწრო ფრთები აქვს და ხვეული თასმები ამშვენებს, ბუმბული და ბეწვის ქაჩაჩი კი, სამონადირო ტრადიციის მიხედვით, მოკლე და თვის უღვაშების სიმბოლური გამოსახულებაა. წარსულში მოკლე ჩექმებს შიშველ ფეხებზე იცვამდნენ. ახლა კი გეტრები (Lederl) ე. წ. მსუბუქი შალის „გოლფებად“ იქცა, რადგან ადრინდელი სამონადირო ფუნქცია დაკარგა.

ბავარიის მცხოვრებლები ტრადიციულ ეროვნულ კოსტიუმებს არა მხოლოდ დღესასწაულებზე, არამედ ყოველდღიურადაც იცვამენ, ეს კარგი მემკვიდრის მარჯვენა ხელია და კრასტიშულადაც მიიჩნევა. ეროვნული კოსტიუმები საკმაოდ ძვირადღირებულია – ერთი კომპლექტი 700-800€ ღირს.



ბავარიის ფედერალური მიწის დადასტურებული მიუნხენი (1,4 მლნ მცხოვრები) გერმანიის სიდიდით მესამე ქალაქია.

გერმანული ღიზიანის, მოდისა და სტილის ცენტრი საუკეთესო სასტუმროებით, უდიდესი საზოგადოებრივი კოლექციებით, ულამაზო სასახლეებითა და ბაღებით, მრავალფეროვანი არქიტექტურული მემკვიდრეობითა და მასტროსოპოლიური აღმოჩენებით გამოირჩევა.

ლუდი და ფახურთი მიუნხენთან დაკავშირებული სტაროთიქაობა; ამას გარდა, აქ მანსაქურთობის უმეტესობა გერმანული ავტომობილები, ამიტომაც ეს ქალაქი „მამაკატა სამოთხეა“ მიიჩნევა.



### FRAUENKIRCHE

ქალაქის ცენტრში მდებარე წმინდა ქალწული მარიამის ტაძარი მიუნხენის სიმბოლოა. მის უმშვენიერეს, ხახვის ფორმის გუმბათით დაბოლოებულ კოშკურებს შორიდანაც შენიშნავთ.

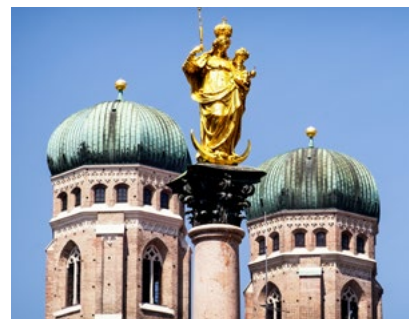

გვიანდელი გოთიკის სტილის, პავილიონის ტიპის ნაგებობა XV საუკუნეში აუშენებიათ. აქ ბოლო ხუთი საუკუნის ხელოვნების შედეგებია თავმოყრილი.

Frauenplatz 12



### BAYERISCHE STAATSOPER

ორჯერ დაქვეული და ორჯერვე აღდგენილი ეროვნული თეატრის შენობა, რომელიც ძველბერძნული ტაძრის კლასიციზტურ სტილშია აგებული, ბავარიის სახელმწიფო ოპერის, ასევე, სახელმწიფო ბალეტის „სამყოფელია“. ეს ის ადგილია, სადაც გასაოცარ საოპერო და საბალეტო სპექტაკლებს იხილავთ.

Max-Joseph-Platz 2

### MARIENPLATZ/NEUES RATHAUS

რატუმასთან მდებარე, ღვთისმშობლის კოლონიით და შადრევნით დამშვენებული მოედანი 1158 წლიდან მიუნხენის გულია. ყოველდღიურად ასობით ადამიანი ადევნებს თვალს Neues Rathaus-ის ფასადზე გამართულ მექანიკური თოჯინების მუსიკალურ სპექტაკლს – გლოკენშმილს.

რატუმის საათი 43 ზართა და ადამიანის სიმაღლის 32 ფიგურით შუასაუკუნეების ცხოვრების სურათებს გამოსახავს.



10 ათას კვ. მ შენობაში 400 ოთახია. XIX საუკუნის მიწურულიდან აქ ქალაქის საბჭო განთავსდა. ნაგებობის გვერდითაა XV საუკუნის რატუმაც, გვიანდელი გოთიკის ნიმუში, რომლის ძირითად ნაწილში სათამაშოების მუზეუმი მდებარეობს.

კოშკზე ასვლა ორშაბათიდან პარასკევის ჩათვლით, 10-იდან 19 საათამდე შეგიძლიათ.

Marienplatz 8

### ALLIANZ ARENA

არქიტექტურული ფირმის, Herzog & de Meuron-ის დაპროექტებული სტადიონი FC Bayern München-ისა და TSV 1860 München-ის საფეხბურთო გუნდების სამფლობელოა. მისი შენობა 2002 წელს დაიწყო, პირველი თამაშები კი 2005 წელს ჩატარდა. 2006 წლის მსოფლიო თასის ნახევარფინალში აქ ერთმანეთს პორტუგალიისა და საფრანგეთის ნაკრებები შეხვდნენ. სტადიონის 3 ტერასაზე განლაგებული 69 901 სკამი სახურავის ქვეშაა მოქცეული. გულშემოტიკურებისთვის სტადიონის ტერიტორიაზე სხვადასხვა მალაზია მუშაობს. **ღიაა:** ყოველდღე – 10.00-19.00

Werner-Heisenberg-Allee 25



### ODEONSPLATZ / THEATINERKIRCHE

Theaterkirche St. Kajetan – იტალიური გვიანდელი ბაროკოს სტილის ეკლესია, ქვის ლომებითა და ბავარიის არმიის მხედართმთავრების ბრინჯაოს ქანდაკებებით დამშვენებული თაღედი (ფლორენციის ლანცის გალერეის ზუსტი ასლი) და კაფე „ტამბოზო“ (მიუნხენის უძველესი ყავახანა) – ეს ყველაფერი შეგიქმნით შთაბეჭდილებას, თითქოს იტალიაში იმყოფებით. Theaterkirche St. Kajetan-ის მსუყე ყვითელი ფერის ნაგებობას ბავარიის ლურჯი ცის ფონზე სპილენძით მოპირკეთებული კოშკურები და დიდებული გუმბათები ამშვენებს.



### KARLSPLATZ STACHUS

მიუნხენის ერთ-ერთ უმთავრეს მოედანს ოფიციალურად კურფიურსტ კარლ თეოდორის სახელი ჰქვია, ხოლო არაოფიციალურად – შტახუსი, ლეგენდარული ლუდხანის, Sankt-Eustachius-ის პატივსაცემად. კარლსტორის კარიბჭიდან მიუნხენის საფეხბურთო ზონა იწყება, ამიტომ მოედანზე ყოველთვის ხალხმრავლობაა.

შტახუსის შადრევანი ზაფხულის ცხელ დღეებში მოგზაურებს ახალისებს. აქ ქალაქის ტრანსპორტის თითქმის ყველა ხაზი იკვეთება. მიწისქვეშა სავაჭრო ცენტრს ყოველდღიურად 160 ათასი ადამიანი სტუმრობს. ის ყველაზე დიდა ევროპაში.

Karlsplatz 1

### ALTER HOF

მიუნხენის ალტერ ჰოფი (ძველი სამეფო მამული) ქალაქის უძველესი ნაგებობაა (XII ს.). საღვთო რომის იმპერატორის, ლუდვიგ IV-ისა და პერცოვ ჰენრიხ ლომის ყოფილი რეზიდენცია ხუთი ფრთისგან შედგება. მეორე მსოფლიო ომის დროს ალტერ ჰოფი დაინგრა, მაგრამ 1950-იან წლებში ძველი ნახაზების მიხედვით აღადგინეს. სასახლე ჩრდილოეთის მხრიდან თალით უკავშირდება რენესანსის სტილის ნაგებობას, რომელშიც ადრე საჯინბოები და ჰერცოგ ალბერტ V-ის მიერ შეგროვილი ხელოვნების ნიმუშთა კოლექცია იყო განთავსებული.

**ღიაა:** ორშაბათი-შაბათი – 10.00-18.00; შესვლა უფასოა.

Alter Hof 1

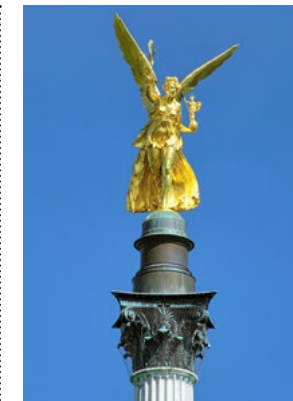
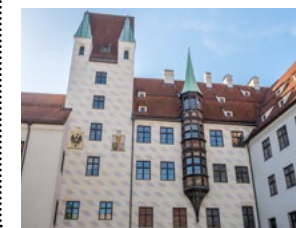

### FRIEDENSENDEL

38 მ სიმაღლის სვეტიდან ქალაქს „მშვიდობის ანგელოზის“ ფიგურა გადმოჰყურებს. სვეტი 1899 წელს გერმანია-საფრანგეთის ომის დასრულებისა და ვერსალის მშვიდობის საყვირის 25 წლისთავზე დაიდგა.

Prinzregentenstraße

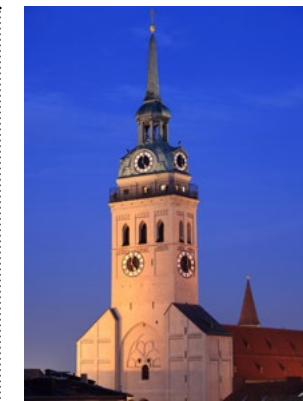

### ALTER PETER

XI საუკუნეში აგებული წმ. პეტრეს ტაძარი მიუნხენის ყველაზე ძველი საეკლესიო შენობაა. კოშკის გუმბათიდან თვალწინ ფანტასტიკური ხედი გადაგვლავთ, კარგ ამინდში – თვით ალპებამდეც კი.

Rindermarkt 1



### WESTPARK

უმშვენიერესი პარკი 1983 წელს მებაღეობის საერთაშორისო გამოფენის – თვის გამოენდა. 60 ჰექტარზე გაშლილი მწვანე ზონა თავისი ვარდების უნიკალური ბაღითაა სახელგანთქმული, რომელშიც 500 ქვეყნიდან ჩამოტანილი 20 ათასი სხვადასხვა სახეობის ვარდი ხარობს. პარკში არის ტბა, საზაფხულო თეატრი, ფერწერული შადრევნები და XVIII საუკუნის გერმანული მამული, რომელიც ეთნომუზეუმიდან გადმოიტანეს. აქვე ნახავთ ჩინურ და იაპონურ ბაღებს.

Preßburgerstr. 35

### ENGLISCHER GARTEN

მსოფლიოში ერთ-ერთი უდიდესი საქალაქო პარკი, მიუნხენის ინგლისური ბაღი 4,17 კვ. კმ-ზეა გაშლილი. ის 1792 წელს არქიტექტორმა შკელემ და გრაფმა ტომპსონმა შექმნეს. ინგლისური ბაღის ერთ-ერთი მთავარი ღირსშესანიშნაობაა ჩინური კოშკი, რომლის გვერდითაც 7000-ადგილიანი ლუდის ბაღი მდებარეობს. აქვეა მონოპტერის მრგვალი, ბერძნული სტილის ნაგებობა (1836), რომლიდანაც შესანიშნავი ხედი იშლება.

Englischer Garten 3





## SCHLOSS NYMPHENBURG

500 კვ. მ ფართობის დიდებული ნაგებობა, უმშვენიერესი ბაღითა და მუზეუმებით, დამთვალიერებლებს ბავარიის მონარქის ეპოქაში ამოგზავნის. ოდესღაც აქაურობა ვიტელს-ბახების დინასტიის სამფლობელო იყო.



მნახველთა განსაკუთრებულ ინტერესს იწვევს სამეფო საჯინბოები ეტლებისა და ფაეტონების უნიკალური კოლექციით, ფაიფურის მუზეუმი, სარკეებიანი დარბაზი, პარკი წყლის კასკადებით, პატარა ტბებითა და სასახლე-პავილიონებით.

Schloß Nymphenburg 1

## GLYPTOTHEK

გლიპტოთეკა და ძველვეგიბტური ხელოვნების მუზეუმი კონცხსკლავზე უძველესი ხელოვნების ნიმუშების უმნიშვნელოვანესი საცავია.



13 სწორკუთხა, კვადრატული და მრგვალი დარბაზი შიდა ეზოს გარს ერტყმის, ხოლო შესასვლელის წინ 12 იონიური სვეტი დგას. ფრონტალური ნაწილი ქალღმერთ ათენას ეძღვნება, გარე კედლები ნიშებში ჩადგმული ქანდაკებებითაა დამშვენებული. აქ ნახავთ ქანდაკებების ძველბერძნულ და ძველრომაულ კოლექციას, რომელიც მეფე ლუდვიგ I-მა შეკრიბა.

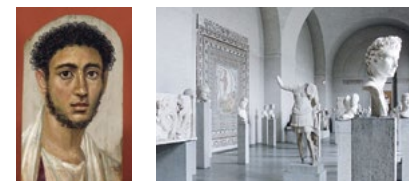

კოლექციის უმნიშვნელოვანეს ექსპონატად ბარბერინიში ნაპოვნი მარმარილოს ფაენი მიიჩნევა, რომელიც პერგამონის სკოლის (ძვ. წ. 200 წ.) უცნობი ოსტატის ნახელოა.

**ღიაა:** სამშაბათი-კვირა – 10.00-17.00, ოთხშაბათს – 10.00-20.00; **ფასი:** 3.50€

Königsplatz

## DEUTSCHES MUSEUM FÜR WISSENSCHAFT UND TECHNIK

გერმანიის პოლიტექნიკური მუზეუმი 1903 წელს ინჟინერმა ოსკარ ფონ მილერმა დააარსა. ის მსოფლიოში უდიდესია და 73 ათას კვ. მ-ს მოიცავს. კოლექციაში 28 ათასი ექსპონატი, რომელთა სანახავად აქ ყოველწლიურად 1,5 მლნ ადამიანი მოდის.

აქვეა პლანეტარიუმი, სადაც ნახავთ ვარსკვლავიანი ცის რუკას მნათობების სახელწოდებებით. მუზეუმში 50-ზე მეტი თემატური ექსპოზიციაა – მუსიკალური ინსტრუმენტები, ტელეკომუნიკაციის, ქიმიის, ფიზიკის, გემომშენებლობის, საავიაციო ინჟინერიის და ა. შ. ნიმუშები.

**ღიაა:** ყოველდღე – 09.00-17.00; **ფასი:** 8.50€

Museumsinsel 1

## BMW WELT, MUSEUM & WERK

აქ შეგიძლიათ BMW-ს საოცარი მიღწევები იხილოთ. BMW Welt, ულტრაანამედროვე არქიტექტურითა და ინოვაციური კონსტრუქციული გადაწყვეტით, მაღალი ტექნოლოგიებისა და ხარისხის სამყაროში გეპატიჟებათ: დაათვალიერებთ BMW Group-ის უახლეს მოდელებს (BMW, MINI და Rolls-Royce Motor Cars).

1973 წელს გახსნილ მუზეუმში კი კონცერნის 90-წლიან ისტორიას, რეტრომოდელებსა და მომავლის ავტომობილებს გაეცნობით. ექსპოზიციაში 26 მიმართულებაა, მათ შორის, ისტორია, დიზაინი, ტექნიკური ინოვაციები, მოტოსპორტი და სხვა. შვიდ დარ-



ბაზში განლაგებული უნიკალური კოლექცია 125-ზე მეტ მოდელებს მოიცავს. აქვე, ქარხანაში იხილავთ, როგორ გადმოდის კონვეიერიდან პრემიუმკლასის ავტომობილები.

**BMW Welt**  
Am Olympiapark 1  
**ღიაა:** ყოველდღე – 9.00-18.00 შესვლა უფასოა.

**BMW Museum**  
Am Olympiapark 2  
სამშაბათი-კვირა – 10.00-18.00, ორშაბათს დაკეტილია.  
**ფასი:** 10€

www.bmw-welt.com



(XIII-XVII), ფრანგული და ესპანური ფერწერის (XVII-XVIII ნიმუში). აქ ნახავთ კრანახის, ბოტიჩელის, და ვინჩის, რაფაელის, ტიციანის შედეგებს. სულ პინაკოთეკის 800 ტილო 19 დარბაზსა და 47 კაბინეტშია გამოფენილი.

**ღიაა:** სამშაბათი-კვირა – 10.00-18.00, ორშაბათს დაკეტილია. **ფასი:** 7€

Barer Straße

27(შესასვლელი Theresienstraße-დან)

## ALTE PINAKOTHEK

ეს მუზეუმის ყველაზე ცნობილი გალერეაა, რომლის ექსპოზიციაშია გერმანული ფერწერის დიდი კოლექცია (XIV-XVII) და ჰოლანდიელ მხატვართა ნამუშევრები (XIV-XVII); რუბენსის ტილოების ყველაზე დიდი კოლექცია, იტალიური აღორძინების ყველა სკოლის ფერწერა და ბაროკო



## PINAKOTHEK DER MODERNE

ეს გერმანიაში თანამედროვე ხელოვნების ყველაზე დიდი მუზეუმი, სადაც ყველა მიმართულება წარმოდგენილი: ექსპრესიონიზმი, ფოვიზმი, კუბიზმი, სურრეალიზმი, აბსტრაქტული ექსპრესიონიზმი, პოპარტი და მინიმალიზმი – ანრი მატისიდან

ხუან მიროსა და სალვადორ დალის შემოქმედებამდე.

**ღიაა:** სამშაბათი-კვირა – 10.00-18.00, ორშაბათს დაკეტილია. **ფასი:** 10€

Barer Straße 40



## NEUE PINAKOTHEK

მიუნხენის „ახალი პინაკოთეკა“ 1853 წელს დააარსა ბავარიის მეფე ლუდვიგ პირველმა, რათა საკუთარი კოლექცია საზოგადოებისთვის ხელმისაწვდომი გახდა. ამრიგად, ეს სივრცე პირველი თანამედროვე ხელოვნების გალერეაა მსოფლიოში. აქ დაცულია XVIII საუკუნის მეროე ნახევრის და შემდგომი პერიოდების ნამუშევრები – 3000 ტილო და 300 სკულპტურა, რომელთაგან მუდმივ ექსპოზიციაშია 400 ნიმუში.

ავტორთა ჩამონათვალი შთამბეჭდავია: გოია, დავიდი, გეინსბორო, რეი-

ნოლდსი, ვან გოგი, მანე, კლიმტი, ენსორი, შილე, თორვალდსენი, როდენი, მაიოლი და მრავალი სხვა. გალერეის კოლექცია დღესაც მუდმივად ივსება.

**ღიაა:** ყოველდღე, სამშაბათის გარდა – 10.00-18.00, ოთხშაბათს – 10.00-20.00.

Barer Strasse 29



## MUSEUM BRANDHORST

პინაკოთეკის სიახლოვეს მდებარეობს მიუნხენის ახალი სამხატვრო მუზეუმი, რომელიც არქიტექტურული ბიურო Sauerbruch Hutton-ის პროექტით ააგეს. ფასადი 23 სხვადასხვა ფერის კერამიკის ვიწრო ფილებითაა

მოპირკეთებული. შიგნით ვრცელი თეთრი დარბაზებია, რომლებშიც დღის შუეი საგანგებო კონსტრუქციის მეშვეობით აღწევს. კოლექციის ძირითად ნაწილს მოდერნისტიული და 1945 წლის შემდგომი პერიოდის ნამუშევრები შეადგენს; ავტორთა შორის არიან: იოზეფ ბოსი, დემიენ შერსტი, ზიგმარ პოლკე, ენდი უორჰოლი და სანი ტომბლი. **ღიაა:** სამშაბათი-კვირა – 10.00-18.00, ორშაბათს დაკეტილია. **ფასი:** 7€

Theresienstraße 35a



## MUNICH RESIDENZ

ქალაქის ცენტრალურ ნაწილში მდებარე ამ სასახლეს ხუთი ასწლეულის განმავლობაში აგებდნენ, გადააკეთებდნენ და ხელახლა აშენებდნენ. ეს განსაცვიფრებელი კომპლექსი ევროპის დიდებულ ნაგებობათა რიცხვშია და შთამბეჭდავ საგანძურს ინახავს.

ის წარსულში ბავარიის ჰერცოგთა, კურფიურსტთა და მეფეთა რეზიდენცია იყო.

Residenzstraße 1



## SCHLEISSHEIM SCHLOSS

სასახლის როგორც ძველი, ისე ახალი ნაგებობა მიუნხენის განაპირას, ჩრდილოეთით მდებარეობს. 1623 წელს აშენებული ძველი სასახლე, გვიანდელი რენესანსის ნაგებობა, საცხოვრებელი ციხე-კოშკია, ახალი კი XVIII საუკუნეშია აშენებული და ბავარიის ჰერცოგის, ვილჰელმ V-ისთვის ყოველდღიური საზრუნავისაგან განრიდებისა და განმარტების ადგილი იყო.

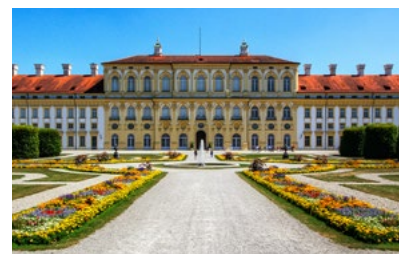

**ღიაა:** 09.00-18.00, ორშაბათობით დაკეტილია.

**ტრანსპორტი:** მიუნხენიდან S-Bahn #1 (მიმართულება Freising / Flughafen-იდან Oberschleißheim-მდე, სასახლე გაჩერებიდან 15 წუთის სავალზე); ასევე, **ავტობუსი:** 292 ან 295, გაჩერება Schloss-მდე.

Max-Emanuel-Platz 1







VIER JAHRESZEITEN KEMPINSKI

აქ ფუფუნებით გამორჩეული ნომრები და სუიტები – ყველა მათგანის დიზაინი კლასიკურ სტილშია გადაწყვეტილი, ოღონდ თანამედროვე შტრიხებით.

დღის სპაში განტვირთვისთვის სილამაზისა და გამაჯანსაღებელი პროცედურები ტარდება. სპაში მდებარეობს საცურაო აუზი – ადგილი, საიდანაც მიუნხენის წარმტაცი ხედებით დატკბებით.

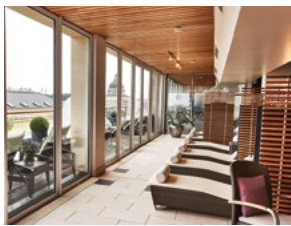

სახელგანთქმული „ოქტობერფერსტის“ გარდა, მიუნხენი სტუმრებს კიდევ ერთ ბავარიულ ფენომენს – Schwarzreiter Restaurant-ს სთავაზობს. რესტორნის კონცეფცია განთქმული გურმანის, კულინარიის პიონერის, ბავარიის მეფე ლუდვიგ II-ის მიერაა შთაგონებული. არ აქვს მნიშვნელობა, ველური მცენარეების სალათას, ტარტარს თუ გრილზე შემწვარ ხორცს აირჩევთ, აქ ყველა კერძი უგემრიელესია.

რესტორანი სამშაბათიდან შაბათი საღამოს ჩათვლით ღიაა და საუკეთესო ბავარიულ სამზარეულოს გთავაზობთ; კერძები სემონური, ახალთახალი პროდუქტებით მომზადებული და თანამედროვეა, ამასთანავე, ტრადიციებით შთაგონებული.



Schwarzreiter Tagesbar-ში კი მსუბუქ გლამურულ სასმელებს მიირთმევთ. ეს არაჩვეულებრივი ადგილია შეგობრებთან ერთად საღამოების გასატარებლად.

ნომრის ფასი: 300€-დან

Maximilianstrasse 17

VOYAGER კომენტარი

WEISSWURST – ეს არის ხბოს ხორცის სოსისი, რომელსაც ტრადიციულად საუმბეზე მიირთმევენ. არასოდეს შეუკვდითთ Weißwurst-ი დღის მერე ნახევარში, რადგან ბავარიელები ტრადიციებს პატივს სცემენ, ამიტომ მიირთვით შუადღის 12 საათამდე ტკბილ მდოვგსა და ბრეცელებთან (კრენდელებთან) ერთად და Weißbier (ხორბლის ლუდი) დააყოლეთ.



BAUERISCHERHOF

მიუნხენის ისტორიულ ცენტრში სასტუმრო Bayerischer Hof 337 ნომერს, 5 რესტორანს, 6 ბარს, დაუვიწყარ სპას და კონსიერჟის საუკეთესო სერვისს სთავაზობს სტუმრებს. 2-ვარსკვლავიანი რესტორანი Atelier Silent Garden-ი მაღალი სამზარეულოს კულინარიული შედეგებით გიმსპინძლებთ, Palais Keller-ში ბავარიული კერძები გელით, Trader Vic's-ში კი – ეგზოტიკური პოლინეზიური სამზარეულო.

Falk's ბარი საუკეთესო საავტორო კოქტეილებით, Polar-ი კი ღია ვერანდიტაა ცნობილი, რომელიც ზამთრის მიუნხენში ლანჩის ადგილია.

Blue Spa – აუცილებელი არ არის, სასტუმრო Bayerischer Hof-ის ბინადარი იყოთ, ისედაც შეგიძლიათ ნებისმიერი პროცედურით ისიამოვნოთ. მოდუნდით, ისიამოვნეთ მასაჟით, იცურავით აუზში.



გირჩევთ Blue Spa Bar & Lounge-საც ეწვიოთ. აქ უამრავ გემრიელ კერძს შემოგთავაზებენ, მათ შორისაა ტრაი-ტიპ სტიკი (ნებრასკული საქონლის ხორცი სავიის კომბოსტოსა და ტრიუფელების ბალიშზე, კარტოფილითა და კვლიავის სოუსით). სტანდარტული ნომრის ფასი: 350€-დან

Promenadepl. 2-6

MÜLLERSCHES VOLKSBAD

მდ. იზარის მარჯვენა სანაპიროზე მდებარეობს ბაროკოს ელემენტებით გაწყობილი, იუგენდსტილში აგებული (1897-1901) მიულერის აბანოები – ორი საცურაო აუზისგან შემდგარი საბანაო კომპლექსი რომაულ-ირლანდიური ორთქლის აბანოთი, აბაზანებითა და ჰიდრომასაჟით. ეს ნაგებობა გერმანიაში ულამაზეს დახურულ აუზთა რიცხვშია.

ღიაა: ყოველდღე – 7.30-23.30. ფასი: 4€

Rosenheimer Str. 1



BARBER HOUSE

საუცხოო სალონი წვერო-სანი მამაკაცებისათვის, რომლებსაც სურთ, მხოლოდ მამაკაცები ემსახურებოდნენ. არ გაგიკვირდებათ და, აქ მთელი პერსონალი წვეროსანია, ყველა მათგანს სპეციალური ფორმა აცვია და მომსახურების უმაღლეს კლასს გიჩვენებენ. თავი გასული საუკუნის 20-იან წლებში გეგონებათ. აქ დადიან ჰიპსტერებიცა და საქმიანი ადამიანებიც.

Pacellistraße 5

BRASSERIE COLETTE

ტიმ რაუეს რესტორანში ამიურ სტილში მომზადებული კერძებით გიმსპინძლებენ. აქ შეგიძლიათ მიირთვათ იხვის კონფი (Confit de canard) ანდა მიუნხენში საუკეთესო ქათამი პასტითა და ტრიუფელებით, თხილითა და ტოპინამბურით.

Klenzestraße 72

ESSZIMMER BY KÄFER

BMW-ს „იმპერიის“ მეთხე სართულზე მაღალი კლასის, ელემენტური რესტორანი უგემრიელესი ბავარიული სამზარეულოთი და ღვინის შერჩევის ბრწყინვალე მეთოდებით მოგხიბლავთ. კულინარიული შემოქმედება (Bobby Bräuer), სომელიეს (Frank Glüer) რეკომენდაციები და მომსახურება თქვენს ვახშამს დაუვიწყარს გახდის.

Am Olympiapark 1



SCHUHBECKS SÜDTIROLER STUBEN

ეს ყველაზე ცნობილი ბავარიელი შეფ-მზარეულის რესტორანია. მიუნხენში მისი იმპერია აშუშამდ მოიგვას რესტორან Südtiroler Stuben-ს, ღვინის ბარს, კულინარიულ სკოლას, სანელებლების მაღაზიასა და სანაყინეს. Schuhbecks-ის მენიუში ნაირ-ნაირი კერძებია.

Platzl 6-8

ROCCA RIVIERA

ფრანგი შეფის, დამიან პლემანის ლობსტერები, სამანუკები Fine de Claire, კარპაჩო თინუსით, დაბეგვილი Charolaise ძვლებით – ეს კერძები ისეთივე „ვარსკვლავური“ა, როგორც რესტორნის სტუმარი წყვილები.

Wittelsbacher platz 2



BEER-GARDEN

ლუდის ბალი ბავარიელთათვის არა მხოლოდ საჯარო ურთიერთობის სივრცეა, სადაც შეიძლება, უბრალოდ, ჩამოვდეთ, ლუდი მიირთვათ და წაიხემსოთ, არამედ კულტურული ფენომენიცა – სუფთა ჰაერზე შეხვედრებისა და საუბრების ადგილი და ბავშვების სათამაშო „მოედანი“.

ლუდის ბალებში თვითმომსახურებაა, ამიტომ აიღეთ თქვენთვის Mass Hells (ერთი ლიტრი ღია ფერის ლუდი), ანდა (თუ მეგობართან ერთად

Ambar Bistro – გირჩევთ Tegernseer Landstraße 25-ზე ამ ბისტროს მიაშუროთ, სადაც უგემრიელესი კრაფტული ლუდი და იტალიური სამზარეულო იდეალურად ერწყმის ერთმანეთს.

Biervana – Schwabing-ში, Hohenzollernstraße 61-ში შესანიშნავი ადგილია: აქ შემოგთავაზებენ MÜNCHNER-ს, ტრადიციულ, დაბალი ფერმენტაციის ლუდს ალანო მკვეთრი გემოთი, მსოფლიოში სახელგანთქმულ DUNKEL-ის მუქ ლუდს, ლაგერს, ვაისსა და ა. შ.

GEISELS WERNECKHOF

Leopoldstrasse-სა და English Garden-ს შორის მდებარე რესტორანი, ბავარიული კლასიკური ინტერიერით, საერთაშორისო მასშტაბის შეფის, ტოკუ ნაკამურას მიერ შექმნილი ჯადოსნური ადგილია. არომატები გასაოცრადაა შერწყმული: მაგ., რვაფეხა კიმჩით, მელანთეგზათი, მანვოთი და მწვანე პაპაიათი.

Werneckstraße 11

მიუნხენს ხშირად ჩრდილოიტალიურ ქალაქად მოიხსენიებენ, შესაძლოა იმიტომ, რომ აქაურებს ძალიან უყვართ ყავა, განსაკუთრებით ესპრესო და კაპუჩინო. ჩვეულებრივ ბარებში შემოგთავაზებენ ყავის მხოლოდ ორ ვარიანტს – Schwarzkaffee-ს (შავი ყავა) და Milchkaffee-ს (ცოტაოდენი რძით). თუმცა მიუნხენში ბევრი იტალიური ბარია, რომელშიც ყავის მოდულების საუკეთესო კულტურა დამკვიდრებულია.

ხართ) zwoa Mass Hells (ორი ლიტრი); თუ მშვიერი ხართ, ტრადიციულ კერძებს გირჩევთ: Wurstdsalat (სოსისა და ხახვის სალათა), Brezn (ბრეცელები), Radi – ბოლოკის მწნილი, un halbs Hendl – ნახევარი ქათამი გრილზე და Obadza – კამამბერთან შეზავებული მარცვლოვანი ყველი, კვლიავითა და წიწაკით.

მაფხულში ლუდის ბალები ხალხითაა სავსე. კარგად მოათვალისწინეთ მაგიდები და აუცილებლად იპოვით თავისუფალ ადგილს. გაუმარეთ სხვებს საჭმელი – ეს უმთავრესი რჩევაა. და კიდევ ერთი მნიშვნელოვანი რეკომენდაცია: არასოდეს მიუჯდეთ Stammtisch-ს ანუ მუდმივი კლიენტების მაგიდას, რომელსაც ისინი შესაძლოა წლებია იკავებენ.

მიუნხენის შაბათი მიუნხენის შაბათი NEUHAUSER და KAUFINGER STRASSE ბარების ყველაზე ხალხმრავალი შაბათია. ისინი ორ მოედანს – MARIENPLATZ-სა და STACHUS-ს ანუ KARLSPLATZ-ს აკავშირებენ ერთმანეთთან. მათ შორის არსებული 750 მ მზა შესაწირავი საშოპინგო ადგილია. მასსოვდით, ნამდვილი მარგალიტები გვარდითა შუაგზითა მიმალული. მიუნხენის მაღაზიები ორშაბათიდან შაბათის ჩათვლით 9-იდან 20 საათამდე ღიაა. კვირობით შაბათსა და კვირით.

BOGNER

ბავარიული მსოფლიო ბრენდი Bogner სპორტული მოდის კანონმდებელია. მას 1932 წელს ვილი და მარია ბოგნერებმა ჩაუყარეს საფუძველი. მეორე მსოფლიო ომის შემდეგ მეუღლეები თავდაუზოგავად შრომობდნენ და დაამტკიცეს, რომ სპორტული ტანსაცმელი ვილის მომავალია.

მილი ბოგნერი 1935 წლის სათხილამურო სპორტის ჩემპიონატის პრიზიორი იყო, ხოლო მისი ცოლის, მარიას ძალისხმევით ფირმა მსოფლიო „იმპერიად“ იქცა. მათ პირველი ჩვენება 1948 წელს მოაწვეს, ხოლო 70-იან წლებში მარიას „სპორტული მოდის კოკო შანელი“ უწოდეს. 50-იან წლებში შეიქმნა ელასტიკური სათხილამურო შარვალი, ე. წ. „ბოგნერები“, რომელსაც კინოვარსკვლავები, მათ შორის, მერილინ მონრო და ინგრიდ ბერგმანი იცვამდნენ. 1955 წელს ტანსაცმლის ელვამესაკრავზე გამოჩნდა ცნობილი ვერცხლისფერი „B“.

DALLMAYR

მყუდრო, მრავალფეროვანი, გამორჩეულად გემრიელი კერძების რესტორანი ადგილობრივების საყვარელი ადგილია, რომელსაც აუცილებლად უნდა ესტუმროთ. აქვეა კაფე-ბისტრო, სადაც არომატულ ყავასა და შოკოლადს ამზადებენ და მაღაზია Dallmayr Delicatessen, რომ-მაგ., რვაფეხა კიმჩით, მელანთეგზათი, მანვოთი და მწვანე პაპაიათი.

Dienersstraße 14

BAR CENTRALE

ეს ტიპური იტალიური ბარია – მუქი ხით მოპირკეთებული კედლები, პატარა მაგიდები, ხიტრინებში ველიოსიპედები, ხოლო დახლს იქით მზიარული იტალიელი ბიჭები, რომლებიც მაგარ ყავას მოგიმზადებენ. სტუმრები ყავას ფეხზე მდგომნი შეეცქვიან, როგორც იტალიაშია მიღებული. Lederstraße 23







## HAMBURG

### თქან სხიარალი

გერმანიის სიდიდით მეორე ქალაქი, 1,8-მილიონიანი მოსახლეობით, ქვეყანაში უმდიდრესია. ეს არა, უბრალოდ, ქალაქი, არამედ ქალაქი-სახელმწიფოა – პირდაპირი მნიშვნელობით; „თავისუფალი ჰანზელების დასახლება“, დამოუკიდებელი და ღირსეული, გვიანდელი შუასაუკუნეების სულისკვეთების მატარებელი.

ისტორიული ცენტრი **Altstadt** „ჩრდილოეთის ვენეციის“ ბრწყინვალე სახეა – წყალზე მდგარი რომანტიკული სახლებითა და არტ-ნუვოს სტილის შთაბეჭდავი ნაგებობებით, რომლებიც სავაჭრო ქუჩებს – **Jungfernstieg**-ს, **Neuer Wall**-სა და **Spitalerstrasse**-ს მიუყვება.

**HafenCity** – ოდესღაც გარეუბანი, დიდი თანამედროვე პროექტის წყალობით, ქალაქის მეორე გული გახდა. ქალაქის მოდერნიზაციის ევროპულ პროექტებს შორის ის ყველაზე მასშტაბური და შთაბეჭდავია. კვარტალი იუნესკომ 2015 წელს მსოფლიო მემკვიდრეობის ნუსხაში შეიტანა.

გერმანიის ჩრდილოეთის ქალაქი-სახელმწიფო, მსოფლიოში გამავალი კარიბჭე **Tor zur Welt**, მწვანეში ჩაფლული ჰამბურგი მუდმივ მდინარეებაში ცხოვრობს. მისი ყველა ქუჩა მივიყვანთ წყალთან ან ხიდებთან, რომლებიც აქ 2500 წლის წინათაც არსებობდა.



წყალი და ჰამბურგი განუყოფელია. ვისაც სურს აქაურობა უკეთ შეიცნოს, ნავსადგურს, ქალაქის მფეთქავ გულს მიაშურებს, რომელშიც მსოფლიოს ხომალდები დავანებულან. აქ განიცდება ჩრდილოეთის ზღვის სტიქია, დიდი სამყარო, ვეება სივრცე, რომელთანაც ამაყი ვაჭრების ქალაქი უსსოვარი დროიდანაა დაკავშირებული.

სამყაროსადმი მუდამ გახსნილი ჰამბურგი გერმანიის უმსხვილესი საკრუიზო ნავსადგურია. XIX საუკუნის ბოლოს სწორედ აქ შექმნა ალფრედ ბალინმა პირველი საკრუიზო გემები. ჰამბურგის მცხოვრებლებს ხშირად „ჰანზელებს“ უწოდებენ. „ჰანზა“ (**Deutsche Hanse**) XII-XVII საუკუნეებში პოლიტიკურ-ეკონომიკური კავშირი იყო, რომელშიც 300-ამდე ქალაქი შედიოდა.

საითაც უნდა წახვიდეთ – სანაპიროებზე, **Speicherstadt**-ში, მეთევზეთა ბაზარში, საპორტო ქალაქში **HafenCity** თუ **Reeperbahn**-ში – ყველგან გაგაცნობთ ჰამბურგის მრავალსახოვნება; ერთი მხრივ, ჭრელი და ღარიბი უბნები – სანკტ პაული და რეპერბანი; მეორე მხრივ, მდიდრული ვილებით, რომანტიკული პეიზაჟებით, მდინარის პლაჟებით „სავსე“ ბლანკენეზე; და კიდევ, მინის ფასადებიანი ჰაფენსიტი, სადაც ქალაქის ხვალისდელი დღე შეიძლება დაინახოთ – ჰამბურგი მრავალფეროვანი, დაუდგრომელი და მაინც ჰარმონიულია.

ამ ქალაქს შეუძლია სტუმრებს შესთავაზოს ხელოვნების დიდებული ნიმუშები, დახვეწილი თეატრალური წარმოდგენები, გახმაურებული მიუზიკლები, მრავალფეროვანი სასტუმროების, ბრწყინვალე რესტორნების, ლუქსკლასის სამოპინგო ადგილების, თავბრუდამხვევი ღამის ცხოვრების უზარმაზარი არჩევანი და, რაც მთავარია, უნიკალური ისტორიული ღირსშესანიშნაობები – 1200-წლიანი მემკვიდრეობა.

**ეს კოსმოპოლიტური მუხამოლისი ძვალისა და ახალგაზრდას, თანამედროვეს, ძალიან მოხიზვალის და მიწის წინააღმდეგობრივი. მისი კიდეა ერთი გამორჩეული მტრისი ცხოვრების სრულყოფილად დაუჭარბავი განცდაა, რომლის თვალ უნდა მიიხრჩნოდ.**

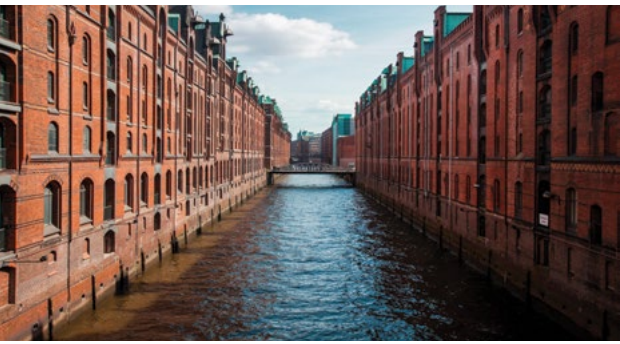

### SPEICHERSTADT

ევროპაში უდიდესი, საუკუნოვანი ისტორიის სასაწყობო რაიონი თავისუფალ პორტში მდებარეობს. აქ ინახება ყავა, ჩაი, კაკაო, სუნელები, თამბაქო, კომპიუტერები და ა. შ. მსოფლიოში არ არსებობს აღმოსავლური ხალიჩების უფრო დიდი საწყობი, ვიდრე Speicherstadt-ში. ყრუ კედლებს მიღმა აღმოაჩენთ მოულოდნელ რომანტიკულ იდილიას, რომელსაც დამშრალი არხების, გოთიკური სტილის შენობების, საოცარი ფრონტონებისა და კოშკურების სამყარო ქმნის.



პორტის მონახულებიდან ნავთობის რაბოთი უწოდებენ ჰამბურგის მსოფლიოში მანავალ კარიბაჯს.

### PORT

მთელი მსოფლიოდან ყოველწლიურად 13 000 გემი შემოდის ჰამბურგის პორტში, რომელიც ევროპაში სიდიდით მეორეა. საკრუიზო ტერმინალი და ისტორიული Speicherstadt (სასაწყობო რაიონი), ნავმისადგომები და თანამედროვე საკონტეინერო პორტი – აქ ჰაერი ერთიანად თავისუფლებითა და უცხო ქვეყნების სურნელითაა გაჟღერებული. 1189 წელს მეფე ფრიდრიხ ბარბაროსას ბრძანებით დაარსებულ პორტში დღეს 300 ნავმისადგომია და იქ 160 ათასი ადამიანი მუშაობს. ჰამბურგის უნივერსალურ პორტს ყოველწლიურად გერმანიის ეკონომიკისათვის 21.8 მილიარდი ევრო მოატქს.



აუცილებლად გაიცინათ ALSTER-ის ტაბაზა ნავით ან ბორნით, რომელიც JUNGFERNSTIEG-იდან დღეში რაბოთიწავრა გადის.



### ST. PAULI, REEPERBAHN

მემღვაურული რომანტიკა ჰამბურგის ისტორიის ისეთივე განუყოფელი ნაწილია, როგორც 1842 წლის დიდი ხანძარი. ახლა სანკტ პაულის კვარტალში, „ცოდვიანი“ Reeperbahn-ის ქუჩის, „ღამის პეპლების“, სტრაიტი-შოუებისა და სექსშოპების გარდა, ბინა დაიდო ალტერნატიული კულტურის სცენამ; აქაა ჰამბურგის საუკეთესო კლუბები და დისკოთეკები.



### BLANKENESE

ელბის სანაპიროზე მდებარე ოდესღაც მეთევზეთა სოფელი Blankenese დღეს დასვენებისა და სეირნობისთვის საუკეთესო ადგილია – ფერწერული შესახვევები, დახვეული კიბეები, ერთმანეთზე გადაბმული სახლები ეგზოტიკურ ატმოსფეროს ქმნიან. სადგურის ქუჩა (Bahnhofstraße) პატარა დამოუკიდებელ ქალაქს ჰგავს თავისი ტაძრით, ყოველკვირეული ბაზრობით, შესანიშნავი მღაბებით, კაფეებითა და რესტორნებით.

### ELBPILHARMONIE

2017 წელს გახსნილი უჩვეულო, თვალში საცემი ნაგებობა და საუკეთესო აკუსტიკის მქონე საკონცერტო დარბაზები მსოფლიოდან უამრავ მსმენელს იზიდავს. წითელი აგურითა და შუშით ნაგები ანსამბლი ქალაქის ახალი სიმბოლოა. აქ ოდესღაც მსოფლიოს უდიდესი



სასაწყობო კომპლექსი იყო. შვეიცარიულმა არქიტექტურულმა ბიურომ **Herzog & de Meuron**-მა მასზე დაამუშავა ულტრათანამედროვე, „ტალღოვანი“ მინის ნაგებობა, რომელიც ცას, წყალსა და გარემოს ლანდშაფტს განუმეორებლად ერეკლავს. მასში განთავსდა 2100-ადგილიანი მთავარი დარბაზი, კამერული მუსიკის დარბაზი 550 მსმენელისათვის, სასტუმრო, აპარტამენტები, რესტორნები, საკონფერენციო ცენტრი. შენობის ინტერიერის დასათვალისწინებლად რიგში დგომა მოგიწევთ.

### Platz der Deutschen Einheit 1

პაროკორტიდან 25 ნუთში საბარაუბნო მატარებელი S-BAHN ჰამბურგის ცენტრში, რკინიგზის ცენტრალურ სადგურამდე მიიხივანთ. ჰამბურგის რკინიგზის სადგური თავისი მრავალრიცხოვანი მარშრუტით გერმანიის ყველა დიდ ქალაქს უკავშირდება (მაგ, ბარლინამდე მატარებლით ჩასასვლელად 90 ნუთი დახვრიდება).



**ჰამბურგის იერსახე და ჰორიზონტი**  
 აკლესიების თვალწარმოადგი  
 კოშკურების გარეშე წარმოუდ-  
 ბინელია: St. Michaelis, St. Petri, St.  
 Katharinen, St. Jacobi და St. Nikolai  
 ჩრდილოგერმანული არქიტექტურის  
 უმნიშვნელოვანესი ნიმუშებია.  
 გაითვალისწინეთ, რომ აკლესიების  
 დათვალიერება ღვთისმსახურების  
 (კვირაობით 10.00-იდან 18.00-მდე,  
 ყოველდღე, 12.00 საათზე უფასო  
 საორგანო კონცერტით) და სხვა  
 სააკლესიო ღონისძიებების  
 დროს დაუშვებელია.

## ST. MICHAELIS

წმ. მიქაელის ევანგელისტური ეკლესია (1751-1762) ჰამბურგის სიმბოლოდ მიიჩნევა. ჩრდილოეთ გერმანიის უმთავრეს რელიგიურ ნაგებობად აღიარებული ტაძარი ორჯერ დაინგრა და განახლდა. ქვეყანაში უდიდესი კოშკის საათის ციფერბლატის დიამეტრი 24 მ-ია, მასზე, 106 მ სიმაღლეზე, გადმოსახედი მოედანია.

ყოველდღიურად 10.00-სა და 21.00 საათებზე ეკლესიის კოშკიდან ქორალის მომავადობელი ჰანგები ისმის; მეორე სართულზე საინფორმაციო მულტიმედია პრეზენტაცია 5-მეტრიანი პანორამული ეკრანიდან ჰამბურგის 1000-წლიანი ისტორიის შესახებ ვიამბობთ. **ღიაა:** 10.00-19.30

Englische Planke 1



## ST. PETRI

ქალაქის ყველაზე ძველი მოქმედი ლუთერანული ტაძარი პირველად წყაროებში 1195 წელს იხსენიება. ნაგებობამ XIV საუკუნეში გოტიკური იერსახე მიიღო. XII საუკუნის ტაძარი 1842 წლის ხანძრის შემდეგ თითქმის ხელახლა აშენდა. შუასაუკუნეების საკურთხეველი (1379-1383) და ბაროკოს სტილის პორტალი (1604-1605) მუზეუმებშია გადატანილი. **ღიაა:** ყოველდღე – 11.00-17.00

Schillerstrasse 20



## ST. JACOBI

ჰამბურგის ერთ-ერთი უმთავრესი ლუთერანული ტაძარი ქალაქის ცენტრში მდებარეობს. 125-მეტრიანი კოშკის წყალობით ის ყველა მხრიდან მოჩანს. ტაძარი შუასაუკუნეების საგანძურითაა სავსე. 1255 წელს ამ ადგილას თურმე პატარა სამლოცველო მდებარეობდა. შემდგომში დიდი გოტიკური ტაძარი აშენდა; მეორე მსოფლიო ომის შერე დანგრეული ტაძარი აღადგინეს. დღემდე შემორჩა St. Jacobi-ს მთავარი სიმაყე – არჰ შნიტგერის მიერ 1693 წელს შექმნილი ორგანი, რომელსაც 4 ათასი მილი აქვს. ტაძარს ამშვენებს ჭერის მოხატულობა, კედლის ბიბლიური მხატვრობა, პასტორთა პორტრეტები, სამი საკურთხეველი და გროდელის ვიტრაჟები.

**ღიაა:** ყოველდღე – 10.00-19.30

Jakobikirchhof 22



## ST. KATHARINEN

ელბის სანაპიროზე მდგარი წმ. ეკატერინეს ლუთერანული ეკლესია ჰამბურგის შემორჩენილ ტაძართაგან ყველაზე ძველი ნაგებობაა. ის მეზღვაურების ტაძრად მიიჩნეოდა. სამნავიანი გოტიკური ფსევდობაზილიკა 1450 წელს აუშენებიათ. მეორე მსოფლიო ომს გარეკედლები და კოშკი გადაურჩა.

ტაძრის რარიტეტებია: ვილმ დედეკეს „ჯვარცმა“ (1500 წ.), XIV საუკუნის ორი ხის ქანდაკება, ჰანს ნოიგელემის ზარები (1626 წ.), 1657 წელს კოშკზე დაშენებული რამდენიმეარუსიანი გუმბათი და შპილი ოქროს გვირგვინით, თუმცა ომმა გაანადგურა XVI საუკუნის ორგანი, რომელზეც თვით ბახსაც დაუკრავს.

**ღიაა:** 10.00-19.00

Katharinenkirchhof 1



## ST. NIKOLAI

მრავალჯერ დანგრეული წმ. ნიკოლოზის ეკლესია წყაროებში XI საუკუნიდან იხსენიება. მეორე მსოფლიო ომის შემდეგ 1863 წლის ნაგებობიდან (არქიტექტორი – გილბერტ სკოტი) 147 მ სიმაღლის მთავარი ნეო-გოტიკური კოშკი შემორჩა.

აქ ნახავთ ოსკარ კოკოშკას შექმნილ საკურთხეველის მოზაიკას. ტაძრის დანგრეული ნაწილი აღარ აღადგინეს, რათა შთამომავლებს ომის შესახებ ახსოვდეთ. აქვეა საშუაურო პავილიონი. კოშკის სარდაფში ღვინის მუზეუმი. 2005 წელს 75 მ სიმაღლეზე გადმოსახედი მოედანი მოაწყვეს, სადაც ლიფტით მოხვდებით. **ღიაა:** 10.00-18.00

Willy-Brandt-Straße 60



## RATHAUS

1842 წელს ქალაქის ძველი რატუშა ხანძარმა გაანადგურა. ახალი რატუშის მშენებლობა 1897 წელს დასრულდა. ულამაზეს ნაგებობაში 647 ოთახია, რომლებიც 4000 მუხის კოჭს ეყრდნობა. მართალია, „ჰანზას“ სტილს უბრალოდ ახასიათებს, მაგრამ ჰამბურგის რატუშის ფასადი ძვირფასი მორთულობით გამოირჩევა. მასზე კაიზერის 12 ქანდაკებაა. მთავარი შესასვლელის თავზე ლათინურად ამოტვიფრულია წარწერა: „**დაე, შთამომავლებმა ღირსეულად შეინარჩუნონ თავისუფლება, რომელიც წინაპრებმა მოიპოვეს.**“

Rathausmarkt 1

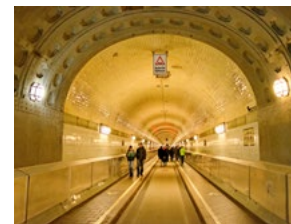

## ქველი გვირაბი ელბაზე

ცნობილი კვადრატული ნაგებობა, რომელსაც გუმბათი ადგას, სანკტ პაულის რაიონის ნავსადგომების სიახლოვეს მდებარეობს. მის კედლებს იქით ოთხი უზარმაზარი ლიფტის მექანიზმი იმალება, რომლებსაც 1911 წლიდან ადამიანები და ტრანსპორტი 24 მეტრის სიღრმეზე ჩაჰყავს. აქ ორი გვირაბია გაჭრილი ელბის სამხრეთ ნაპირისაკენ, შტაინვერდერის (Steinwerder).

Trostbrücke 1

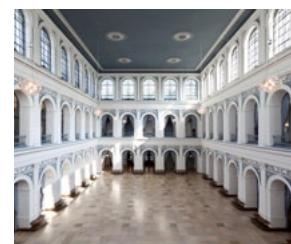

## BÖRSE

XVI საუკუნეში დაარსებული ჰამბურგის ბირჟის შენობა გერმანიის ამ ტიპის ნაგებობებს შორის უძველესია. ის რატუშასთან ახლოს მდებარეობს და დამთავლიერებელთათვის ღიაა.



## BUCERIUS KUNST FORUM

Kunst Forum-ის კონცეფცია ბუცერიუსის ფონდმა 1970-იან წლებში ჩამოაყალიბა. მან ძველი და თანამედროვე ხელოვნება მნახველს ახალი ფორმით შესთავაზა.



## HAMBURGER KUNSTHALLE

გერმანიის ერთ-ერთი უდიდესი სამხატვრო მუზეუმის მუდმივი ექსპოზიცია დამთავალიერებელს შვიდსაუკუნოვან სახელოვნებო

საგანძურში ამოგზაურებს – შუასაუკუნეების საკურთხეველებით დაწყებული, თანამედროვე არტი დამთავრებული. ძველი ოსტატების კოლექცია ჩრდილოგერმანული (1400 წლიდან), ჰოლანდიური (XVII ს.), იტალიური (1350-1800) და ფრანგული (XVII-XVIII სს.) ხელოვნებისაგან შედგება. იხილავთ რემბრანდტს, უფროს კრანახს, რუბენს, მეცხრამეტე საუკუნის რომანტიკოსებს, სეზანს, მონეს, მანეს, გერმანელ იმპრესიონისტებსა და ა. შ.

ყოველწლიურად ოთხი მოძრავი გამოფენა 100 ექსპონატით დამთავლიერებელს ნაცნობ ხელოვნებას სრულიად განსხვავებული ვერსიისაჟით წარმოუდგენს. მაგალითად, 2009 წელს მატისის გამოფენაზე გალერისტებმა მხატვრის ყველა პორტრეტი შეკრიბეს. სხვადასხვა კონცეფციის ქვეშ გაერთიანებულნი არიან პიკასო, კოკოშკა, ფრიდა კალო და ა. შ. ეწყობა გამოფენები, რომლებზეც ერთად იხილავთ მანიერიზმსა და ეტრუსკულ ხელოვნებას.

**ღიაა:** ყოველდღე – 11.00-19.00

Rathausmarkt 2



## MUSEUM DER ARBEIT

შრომის მუზეუმში, რომელიც ისტორიული ფაბრიკის შენობაში განთავსდა, წარმოდგენილია უნიკალური მანქანა-დანადგარები, რომელთაგან ზოგიერთი დღესაც მუშაობს; ბეჭდვის საამქროები, 1925 წლის საბუღალტრო ოთახები, სპოლენძის დამამუშავებელი სახელოსნოები, საიუველირო ხელსაწყოები და ა. შ. **ღიაა:** სამშაბათი-კვირა – 10.00-17.00, ორშაბათი – 13.00-21.00.

**ბილეთის ფასი:** 7.50€

Wiesendamm 3



## BALLINSTADT

ჰამბურგის ემიგრაციის მუზეუმი სწორედ იმ ადგილასაა, საიდანაც დაიწყო თითქმის 5-მა მილიონმა ევროპელმა 1850-1939 წლებში მოგზაურობა „ახალი სამყაროსკენ“. მთელი მსოფლიოდან აქ მილიონობით ადამიანი საკუთარი წინაპრების თავდადასავლის მოსაძიებლად ჩამოდის.

Veddeler Bogen 2





## MUSEUMSHAFEN OEVELGÖNNE

ნავმისადგომს მუზეუმისა და ისტორიული გემების სანახავად სტუმრობენ. აქ შეგიძლიათ იხილოთ უძველესი სატვირთო გემები და იალქნიანი ნავები. ადმინისტრაცია ამ ძველ გემებს გულმოდგინედ უვლის და ზოგიერთ მათგანს მუშა მდგომარეობაშიც კი ინახავს. სტუმრებს შეუძლიათ მცირე ხომალდით ან პოლიციის გემით ექსკურსიაზე გაემგზავრონ.

Ponton Neumühlen  
Ottense



## SPEICHERSTADT MUSEUM

Speicherstadt საწყობების ნამდვილი ლაბირინთია, ის მეცხრამეტე საუკუნეში აშენდა. ეგრეთ წოდებული კვარტერმაისტერები ძვირფასი საქონლის ინსპექციასა და შენახვას განაგებდნენ, მაგალითად, ჩაის, ყავის ან თამბაქოსი, რომელიც სხვა ქვეყნებიდან ჰამბურგში შედიოდა. Speicherstadt-ის მუზეუმში შეგიძლიათ წარსულში იმოგზაუროთ.

Am Sandtorkai 36,  
HafenCity



## SAMMLUNG FALCKENBERG

2007 წელს ჰაროლდ ფლაკენბერგმა Phoenix-ის ერთ-ერთი დარბაზი შეიძინა და საგამოფენო სივრცე შექმნა, სადაც თანამედროვე ხელოვნების დაახლოებით 2000 ნიმუშია გამოფენილი. კოლექციაში აქცენტები ბოლო 30 წლის განმავლობაში შექმნილ ამერიკულ და გერმანულ ნამუშევრებზე კეთდება; სოციალურ კარიკატურებზე, რომლებიც ირონიით, ცინიზმითა და კონტრკულტურული გამოიჩნება. ზინგმარ პოლკის, ჯონ ბალდესარის და ჯონათან მისის ნეონის შუქით განათებული ნამუშევრები დარბაზის თეთრ კედლებზე ნახატ მონუმენტებს ჰკავს.

Wilstorfer Str. 71

## RÖMISCHER GARTEN

პარკი, რომელიც მდინარე ელბის ზემოთ მდებარეობს, ანტიკურ ამფითეატრს მოგაგონებთ. მომრგვალებული გამწვანების ცენტრს თეატრალური წარმოდგენებისთვის იყენებენ. ყველაზე მომავალი მდინარის ხედას.

Kösterbergstraße 40E,  
Blankenese



## PLANTEN UN BLOMEN

ჯადოსნური პარკი ბოტანიკური ბაღით, სათბურითა და ევროპაში უდიდესი იაპონური ბაღით მოგხიბლავთ. პატარა მდინარეს ფერადი მუსიკალური შდრევენით დამშვენებულ ტბასთან მიჰყავხართ.



## INTERNATIONALES MARITIMES MUSEUM

9-სართულიან მუზეუმში ზღვის 3000-წლიანი ისტორიაა წარმოდგენილი. აქ ნახავთ გემის ათასობით მოდელებს, მეკობრეების იარაღებს, ოქროს კომპასებს, ბრწყინვალე ფორმებს და საგნებს ჩაძირული გემებიდან, მაგალითად, ტიტანიკიდან. ბავშვებს გამორჩეულად საინტერესო შთაბეჭდილებები ელით: ვიდეორგოლი ზღვაში ყვინთვაზე, საზღვაო ომების ამსახველი ნახატები, ნ-მეტრიანი ლეგოთი აწყობილი ტიტანიკის მოდელები.

Koreastraße 1



## MINIATUR WUNDERLAND

ეს რკინიგზის ხაზის ყველაზე დიდი მოდელია მსოფლიოში. აქ წარმოდგენილია 1000-ზე მეტი მატარებელი 10 000 ვაგონით, 400 000-ზე მეტი ნათურით და 10 000 ავტომობილით.

გახსოვდეთ, რომ Miniatur Wunderland-ი ძალიან პოპულარული ღირსშესანიშნაობაა და დიდ რიგებს რომ ასდგით, ყველაფერი წინასწარ დაჯავშნეთ ვებგვერდის მეშვეობით.

უმჯობესია, დილის ან საღამოს საათები აირჩიოთ.

Kehrwieder 2-4/Block D

## SOTHEBY'S HAMBURG

აუქციონზე გამოტანილი იყო მსოფლიოში ყველაზე ძვირად ღირებული ტილოები, მათ შორის, პიკასოს „ბიტი ჩიბუხით“. ეს ცნობილი აუქციონი სემუელ ბეიკერმა 1744 წელს ლონდონში დააარსა. დღეისათვის მას მსოფლიოს სხვადასხვა ქვეყანაში 100 ოფისი აქვს, მათგან ერთ-ერთი კი ჰამბურგშია. საგამოფენო დარბაზებში დამთვალიერებლებს შეუძლიათ მანამდე იხილონ ნამუშევრები, სანამ მათ აუქციონზე გაიტანენ. გარდა ამისა, აქ შესაძლებელია ხელოვნების ნიმუშების შეფასება, თანაც გადასახადის გარეშე.



შევრები, სანამ მათ აუქციონზე გაიტანენ. გარდა ამისა, აქ შესაძლებელია ხელოვნების ნიმუშების შეფასება, თანაც გადასახადის გარეშე.

Tesdorpfstraße 22,  
Rotherbaum

## TIERPARK HAGENBECK

ეს ჰამბურგის ზოოპარკია, სადაც თქვენი პატარა შეძლებს ჟირაფი დააპუროს, სპილოსა და თუთიყუშ არას მოეფეროს.



აქ მაიმუნები, ვეფხვები და სხვა ნაირ-ნაირი ცხოველები ფართო ვოლიერებში, მათთვის ბუნებრივ პირობებში ცხოვრობენ. ზოოპარკის საოცრებებს შორის გამორჩეულია „თავდასავალთა აკვარიუმი“, რომლის ტროპიკულ წყლებსა და მღვიმეებშიც სტუმრებს ჩაყვინთვა შეუძლიათ.

Lokstedter Grenzstraße 2



## ATLANTIC KEMPINSKI

ბოლო ხანს განახლებულმა Atlantic-მა გრანდ-ოტელის ისტორიაში 1909 წლიდან დაიკვიდრა ადგილი. წლების განმავლობაში ჰამბურგი-ამერიკის მარშრუტის მოგზაურთათვის, რომელთაც ფუფუნება უყვართ, ის საუკეთესო სასტუმროდ იქცა.

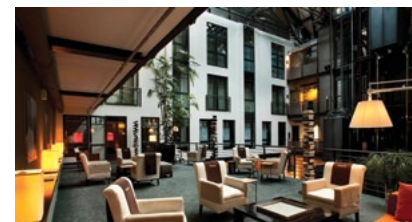

დღეს Atlantic-ი ისევ სახელგანთქმულია, თუნდაც თავისი ცნობილი სტუმრების გამო, რომლებიც მუდმივად აქ ბინავდებიან: მაგალითად, უდოლინდენბერგი, რომლის ნამუშევრებიც სასტუმროს ამშვენებს.

ნომრის ფასი: 250€-დან

An der Alster 72-79, St. Georg

## GASTWERK HOTEL HAMBURG

შემინული შესასვლელი და დერეფნები ისტორიულ, ნახშირის ყოფილი საწყობის შენობაში შთამაგონებელ ატმოსფეროს ქმნის. სტუდიოს ტიპის ოთახებში წითელი აგური ჰარმონიულად ერწყმის ხალიჩებს, ხოლო სადა ფარდები უზარმაზარ ფანჯრებს მეტ მომხიბვლელობას ანიჭებს.

ნომრის ფასი: 120€-დან

Beim Alten Gaswerk 3, Bahrenfeld

## HOTEL HAFEN HAMBURG

ამ სასტუმროში, თეორიულად, შეგიძლიათ გემითაც მიბრძანდეთ, ის ხომ პირდაპირ Landungsbrücken-თან მდებარეობს – ნავმისადგომთან, რომელთანაც მრავლადაა ელბის ტურისტული საკურორტო გემები. ძველი გემების ნახატებით, დახვეწილი ავეჯითა და საზღვაო რელიკვიებით ეს ტრადიციული შენობა სტუმრებს საზღვაო ასოციაციებს უქმნის.

ნომრის ფასი: 130€-დან

Seewartenstraße 9, St. Pauli



## EAST

ამ სასტუმროს დერეფნებში, რომელიც იორდან მოზერის მიერ ფენ შუის ყველა კანონის გათვალისწინებითაა დაპროექტებული, აუცილებლად შეიგრძნობთ მანდარინის, დარიჩინისა და ჟასმინის ტკბილ სუნს. ამასობაში კი გარეთ St. Pauli-ს უბნისათვის დამახასიათებელი ჩოჩქოლია, რაც კიდევ უფრო სასიამოვნოს ხდის ინტერიერის სიფაქიბეს. აქ პრივატული კინოთეატრი, ლაუნჯები და კლუბია, სწორედ ამიტომ სასტუმროს მცხოვრებლებს იმაზე მეტხანს ღვიძავთ, ვიდრე თავად ისურვებდნენ.

ნომრის ფასი: 150€-დან

Simon-von-Utrecht-Straße 31, St. Pauli

## 25HOURS HOTEL ALTES HAFENAMT

ხშირად სასტუმროს განსაკუთრებულობას სწორედ პატარა დეტალები განაპირობებს. მაგალითად, 25Hours Hotel Altes Hafenamts-ის ყველა სტუმარი ერთხმად აღნიშნავს, რომ აქაური ონკანის წყალი ძალიან გემრიელია.



ეს სასტუმრო ნებაღში სასმელი წყლის პროექტების განხორციელებასაც კი უჭერს მხარს. თუმცა ყველაზე თვალში საცემი მაინც ფრთხილად და გულდასმით მოდერნიზებული ისტორიული საპორტო სამმართველოს შენობაა. ინტერიერები კაპიტნების საცხოვრებლებითაა შთაგონებული. სტუმრებს ხმელთაშუა ზღვის კულინარიით შთაგონებული, ბერლინისა და ვენაში უკვე სახელგანთქმული რესტორანი NENI და სხვა უამრავი სოურპრიზი ელით.

ნომრის ფასი: 140€-დან

Osakaallee 12, HafenCity



## SUPERBUDE ST. GEORG

ალბათ ადამიანთა უმეტესობა ამ სასტუმროსა და ჰოსტელის კომბინაციის სახელწოდებას – Superbude-ს ანუ „სუპერგატხრებს“ უჩვეულოდ მიიჩნევს. აქ ლუდი Astra-ს ყუთებს სკამებად იყენებენ, ხოლო თავის ხაფანგებს ფუნქცია შეუცვალეს და Superbude-ში ჟურნალებსა და გაზეთებს „იჭერენ“. ხელმისაწვდომი ფასებით გამორჩეული ეს სასტუმრო ოდნავ მაინც ჩაგა ხედვით ჰანგელთა სუბკულტურებში.

ნომრის ფასი: 100€-დან

Spaldingstraße 152, Hammerbrook

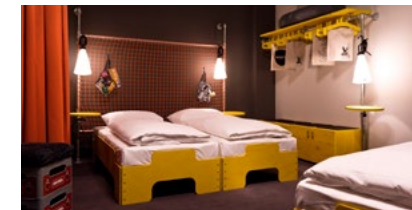





## WASSERSCHLOSS SPEICHERSTADT

ევროპული

ჯადოსნური ადგილი, სადაც საუცხოო ჩაი და ტკბილეულობა შეგიძლიათ მიირთვათ, ისტორიული საწყობების უბანში, კუნძულზე მდებარეობს. აქ კერძებს არა მხოლოდ წყლით, არამედ ჩაითაც ამზადებენ – მაგალითად, როიბოსის ჩაიში დამარინადებული ღორის ფილე ან მწვანე ჩაისა და პოლენტას ღვეზელი. **Wasserschloss**



Speicherstadt-ში კრეატიული თევზის კერძები, ბურგერები და ბრწყინვალე ჩაის მენიუა. ყველა მათგანს თავისი ისტორია აქვს. იქვე 200 სახეობის, სხვადასხვა წარმოშობის ჩაი და დელიკატესები იყიდება.

**ღიაა:** ყოველდღე – 10.00-22.00.

Dienerreihe 4, HafenCity



## DIE BANK

ევროპული

მაღალი შებათქაშებული ტერი, რომელიც სვეტებს ეყრდნობა, მინის კრისტალური განათება, უზარმაზარი კედლის სარკეები, მუქი ფერის ხე და ტყავი – ამ რესტორნის ინტერიერი კლასიკური ელეგანტურობის თვალსაჩინო მაგალითია. თავად შენობა 1897 წელს ბანკისათვის ააშენეს, შემდეგ განაახლეს და 1920-იანი წლები აქ სამუდამოდ შენარჩუნდა. **ღიაა:** ორშაბათი-შაბათი – 11.00-24.00.

Hohe Bleichen 17, Neustadt

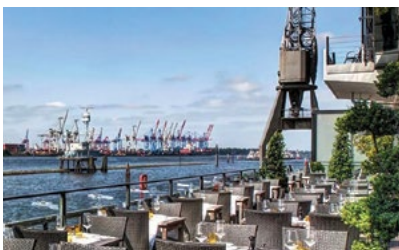

## AU QUAI

თევზის რესტორანი

რესტორანში ხმელთაშუა ზღვის კულინარიით ტკბობა „პირდაპირ წყალზე“ შესაძლებელია, ნავმისადგომისა და Dockland-ის ხედეების ცქერის პარალელურად. მენიუში თევზი, ხორცი, პასტა და რიზოტოა. ამ ყველაფერს კი შუადღიდან დღის სამ საათამდე არც ისე ძვირადღირებული ლანჩი ერთვის.

**ღიაა:** ორშაბათი-შაბათი – 17.30-24.00, კვირას დაკეტულია.

Große Elbstraße 145b-d, Altona-Altstadt

## FILLET OF SOUL

ევროპული

აქ ფორმალურობის ნიშანწყალსაც ვერ დაინახავთ, მიუხედავად იმისა, რომ რესტორანი მუზეუმების უბან Deichtorhallen-ში მდებარეობს, სადაც ძვირადღირებული ხელოვნების ნიმუშები მრავლადაა. Fillet of Soul-ში გულ-ლიად გესაუბრებიან, ხოლო ღია სამზარეულოში ნამდვილი სასწაულები ხდება. ახალგაზრდა მზარეულები სხვადასხვა ქვეყნის სამზარეულოთი შთაგონებულ უმაღლესი კლასის კერ-



ძებს შემოგთავაზებენ. თუ განსაკუთრებული კულინარიული ნატვრა გაქვთ, აქ ავიხილავთ. **ღიაა:** სამშაბათი-კვირა – 11.00-24.00, ორშაბათს დაკეტულია.

Deichtorstraße 2, Alstadt

## VLET

გერმანული

ეს გურმანული სივრცე ისტორიული Speicherstadt-ის უბანში მდებარეობს. აქ ტრადიციული ჰამბურგული დელიკატესების ახლებურ ინტერპრეტაციებს გთავაზობენ. მენიუ სემონურად იცვლება, მაგრამ ზოგიერთი კლასიკური კერძი უცვლელია, მაგალითად, ძროხის ხორცის ტარტარი, რომელსაც მაგიდასთანვე დაგიმზადებენ. ხორცი ადგილობრივი ფერმებიდან მოაქვთ, სხვა ინგრედიენტებსაც გულდასმით არჩევენ. **ღიაა:** ორშაბათი-შაბათი – 18.00-24.00, კვირას დაკეტულია.

Am Sandtorkai 23-24, HafenCity



## OFF CLUB

ევროპული

თავისი პირველი რესტორნის, Bullerei-ს შემდეგ ტიმ მოზლერი მეორე რისკზე წავიდა და Off Club-ი გახსნა. ხის მაგიდებითა და წიგნის თაროებით დამშვენებული მიწისქვეშა ბარიდან შეგიძლიათ ღვინის საცავში შეაბიჯოთ, მას „სათამაშო ოთახს“ ეძახიან.



ეს პრივატული სივრცეა, რომელიც მულტფილმის გმირების გამოსახულებითაა დეკორირებული. შუადღისას მენიუში გემრიელობებს იხილავთ: ქათმის ფრთები ცხარე საწებლით, რიზოტო ან სალათა. წითელი პლუშით მორთულ სალონ Madam X-ში რამდენიმეკერძიანი მენიუ ყოველთვიურად იცვლება. **ღიაა:** სამშაბათი-შაბათი – 18.00-24.00, კვირას და ორშაბათს დაკეტულია.

Leverkusenstraße 54, Bahrenfeld



## CLOUDS

გრილი

Tanzenden Türme-ს, „მოცეკვავე ცამბჯენების“ ოცდამესამე სართულზე ჰამბურგის ყველაზე მოდური და ყველაზე მაღლა მდებარე რესტორანია. აქ სტუმრები არა მხოლოდ ქალაქის შესანიშნავი ხედებით დატკბებიან, არამედ უმაღლესი კლასის ევროპული და ფრანგული კულინარიით შთაგო-



## HENSSLER & HENSSLER

იაპონური

აქაური ატმოსფერო სიმარტივითა და უშუალოდ გამოირჩევა. იაპონური ინტერნაციონალური სამზარეულო კონტრასტებითაა სავსე – შემწვარი ორაგულის საშიმის მარწყვიან ორცხობილასა და სატაცურთან ერთად მოგართმევენ და ეს რესტორნის გამომგონებლური კომბინაციების მხოლოდ ერთი მაგალითია. აქაურ სუში ბარში, სასადილო დარბაზში ან ტერასაზე თუ გადაწყვეტთ სადილობას, აუცილებლად წინასწარ დაჯავშნეთ ადგილი.

**ღიაა:** ორშაბათი-შაბათი – 12.00-15.00, 18.00-23.00; კვირას დაკეტულია.

Große Elbstraße 160, Altona-Alstradt

## DAS SEEPFERDCHEN AM HAFEN

თევზის რესტორანი

Fischmarkt-სა და Altona-ს საკრუიზო ცენტრს შორის, პირდაპირ ელბის სასაფრთო სანაპიროზე მდებარე რესტორანი სტუმრებს ჰამბურგული „ჰან-მას“ წარსულში მოგზაურობას სთავაზობს. ძველ თევზის პავილიონში ინტერიერი თანამედროვე, მაგრამ სადა დიზაინითა და სასიამოვნო ატმოსფეროთი გამოირჩევა.

ნებულ კერძებსაც გასინჯავენ. თანამედროვე დიზაინის, ტყავისა და ხის ბარში სტუმრებს 18 სხვადასხვანაირი ჯინით უმასპინძლებიან. სახურავზე მდებარე ტერასაზე კიდევ ერთ ბარს მიაგნებთ, იქვე შეზღოვნები და ლაუნჯი დაგხვდებათ. მაგიდა წინასწარ დაჯავშნეთ.

**ღიაა:** ყოველდღე – 17.00-23.00.

Reeperbahn 1, St. Pauli



## COAST BY EAST

ამიური

გარდა იმისა, რომ ამ რესტორანს ხელსაყრელი მდებარეობა აქვს, Marco Polo-ს გვერდითაა და Elbphilharmonie-ს საკონცერტო ჰოლს გადაჭყურებს, ის გამორჩეული სამზარეულოთიცაა სახელგანთქმული.

ნახშირწყლების დაბალი შემცველობის ამიური კერძები შესანიშნავი ხარისხის ინგრედიენტებით მზადდება.

ახალი თევზი და ზღვის პროდუქტები, სუში და ვეგეტარიანული კერძები ძალიან „უხდება“ ხედებს.

**ღიაა:** ყოველდღე – 12.00-22.00.

Großer Grasbrook 14, HafenCity



მრავალფეროვან მენიუში ახალდაჭერილ თევზულთან ერთად ხორციანი კერძები და რეგიონული პროდუქტებიც მრავლადაა. შეგიძლიათ ღია ტერასაზე ისაიდლოთ.

Große Elbstraße 212



## (M)EATERY

სტეიკჰაუსი

ამ რესტორანში ხორცს, პირდაპირი მნიშვნელობით, მთავარი ადგილი უჭირავს – მინის კედლებიდან ყუთში შეგიძლიათ უმზიროთ ხორცის ნატვრებს, რომლებიც დაძველების პროცესს



გადის. რბილი სტეიკები ამერიკიდან, არგენტინიდან თუ ევროპიდან პირდაპირ თქვენს მაგიდაზე აღმოჩნდება. აქ ტარტარის დიდი არჩევანიცაა – ძროხის, ხბოს, თინუსისა და ორაგულის ტარტარი შეგიძლიათ დააგემოვნოთ კლასიკურ, ხმელთაშუა ზღვის, შუა აღმოსავლეთის ან ამიურ მარინადებთან ერთად. **სადილი 2 პერსონაზე ტიქსა საშლთი:** 80€; **ღიაა:** ორშაბათი-პარასკევი – 12.00-22.45, შაბათ-კვირას – 15.00-22.45.

Drehbahn 49, Neustadt



## CORNELIA POLETTO

იტალიური

2011 წელს უმაღლესი კლასის შეფ-მზარეულმა კორნელია პოლეთომ ოცნება აისრულა და ტრადიციული გასტრონომია გახსნა. იტალიური კერძების მოყვარულებს შეუძლიათ აქ რჩეული პროდუქტებიც იყიდონ (ყველი, სანელელები, ზეთები, მარილი, ხორცი) და მომზადების ინსტრუქციაც მიიღონ. კერძებს დახვეწილ ატმოსფეროში მოგართმევენ. მენიუ, რომელიც კლასიკური და ხმელთაშუა ზღვის თანამედროვე კერძების ჩამონათვალაა, ყოველდღიურად იცვლება.

**ღიაა:** სამშაბათი-შაბათი – 11.00-23.00, კვირა-ორშაბათს დაკეტულია.

Eppendorfer Landstraße 80, Eppendorf





და ა. შ. მხიარულ გამყიდველთა ერთობლიობაა. რესტავრირებული Fischauktionshalle (თევზის აუქციონის პავილიონი) 100 წლისაა. მასში უამრავი საქონელი იყიდება – ძველი ფაიფურით დაწყებული, ცოცხალი ბატებით დამთავრებული. ეს ბაზრობა განთქმულია უგემრიელესი კერძებით, ჭრელი პუბლიკითა და ცოცხალი მუსიკით.

## FISCHMARKT

ალტონში, ჰამბურგის უძველეს ბაზრობაზე, რომელიც 1703 წლიდან არსებობს, დილის 5 საათიდან (შაბათარში 7-იდან) 9.30-მდე შეგიძლიათ ყველაფერი შეიძინოთ, რასაც კი ინატრებთ. Fischmarkt-ი ხორცის, თევზის, ბოსტნეულის, ტანსაცმლის, ოთახის მცენარეების, ანტიკვარიატისა

Große Elbstraße 9



## BRÜCKE 10

თუ მდინარისკენ პორტის გავლით მიდიხართ, მაშინ უნდა შეიაროთ კაფეში, სადაც მთელ ჰამბურგში საუკეთესო თევზიანი ბუტერბროდები მზადდება. Brücke 10-ში რომ საუკეთესო ბუტერბროდებია და ყველაზე ახალი თევზი, ეს ამბავი საყოველთაოდ ცნობილია, ამიტომ აქ ბევრ ადგილობრივსაც შეხვდებით; ნახავთ გემების ეკიპაჟების წევრებს, რომლებიც გემის ჩამოადომისთანავე მორბიან აქ, რომ სწრაფად შეგამონ და, რა თქმა უნდა, ლუდი დალიონ. გარდა გემრიელი კერძებისა, ამ ადგილიდან შეგიძლიათ პორტში შემომავალ და გამავალ გემებს დააკვირდეთ. ნავსადგურის ამ მხარეს ბევრი ტურისტი არ არის და, შესაბამისად, ეს იდეალური და ყველაზე მშვიდი ადგილია მზის ჩასვლის სანახავად.



**რჩევა:** გასინჯეთ სენდვიჩი კრაბებით (Krabbenbrütchen), რომელიც ცოტა ძვირია, მაგრამ გარწმუნებთ, ღირს.

St. Pauli Landungsbrücken

## ISEMARKT

ეს ბაზარი ყველაზე დიდი ევროპაში – ერთ კმ-ზეა გადაჭიმული, 200-ზე მეტი მოვაჭრით. თუ „ქუჩის საკვების“ მოყვარული ხართ, Food Truck Sessions-ი სწორედ თქვენთვისაა. ყოველ ხუთშაბათს 15-მდე ავტოსამზარეულო ექსპერიმენტულ და გემრიელ კერძებს გვთავაზობს. ბაზარში ყველასთვისაა მაგია გაშლილი 100 მეტრზე, სადაც შეგიძლიათ მიირთვათ, დალიოთ, გაიცნოთ ადამიანები.



**რჩევა:** მოძებნეთ ჭიხური, სადაც შებოლილი პატარა გოჭი იყიდება და აუცილებლად გაუსინჯეთ გემო. ეს ტრადიციული გერმანული კერძია, რომელიც გამოირჩევა ვინმეს არ მოეწონოს.

Isestraße 1-73



შობის წინა პერიოდში ქალაქის ყველაზე ხალხმრავალ ადგილას, რატუშის მოედანზე ხის ფარდულებს (Rathausmarkt) ავებენ. 2017 წელს აქ ბაზრობა 23 ნოემბერს დაიწყო და 29 დეკემბრამდე გასტანს. ამ ხნის განმავლობაში, შაბათობით ბავშვებისათვის განსაკუთრებული ფერადოვანი სანახაობა იმართება – ალღუმი Hamburger Weihnachtsparade, მხიარული პროცესია თოვლის პაპების, ირმების, ელფებისა და სხვა პერსონაჟების მონაწილეობით. სანკტ პაულის რაიონში კი ყველაზე არაჩვეულებრივი ბაზრობა ეწყობა, რომელზეც საშობაო ტრადიციებსა და ფრივოლურ გართობებს შორის საზღვრები წაშლილია.

**ბაზრობები ღიაა:** ყოველდღე – 11.00-20.00, კვირაობით – 13.00-20.00; 24 დეკემბერს დაკეტულია.

ნაძვის ხის მორთვის ტრადიცია მთელ მსოფლიოში გერმანიიდან გავრცელდა. არსებობს გადმოცემა, რომ ამ ტრადიციას სათავე დაუდო გერმანელმა რეფორმატორმა **მარტინ ლუთერმა**. 1513 წელს, შობის წინა საღამოს იგი სახლში რომ ბრუნდებოდა, ვარსკვლავებით მოჭედილი ცის სილამაზემ მოაჯადოვა, თითქოს ხეების ვარჯებიც ბრწყინავდნენ. ლუთერმა სახლში მაგიდაზე დადგა ნაძვი და სანთლებით მორთო, ხოლო წვერი ვარსკვლავით დაამშვენა ბეთლემის ვარსკვლავის სსოვნის ნიშნად. საერთოდ, ძველი გერმანელებისათვის ნაძვი წმინდა ხედ ითვლებოდა: მათ სწამდათ, რომ წიწვებში ტყის სული სახლობდა, რომელიც ბუნებას იცავდა.

## VOYAGER კომენტარი



500 წლის წინ მარტინ ლუთერმა თავისი „95 თეზისი“ გამოაქვეყნა და ამით სამყარო რადიკალურად შეცვალა. წელს გერმანიაში რეფორმაციის 500 წლისთავს აღნიშნავენ.

ჩაქუჩი რეფორმატორის ტიპური სიმბოლოა – მთელი მსოფლიოსთვის მარტინ ლუთერის სახე გარკვეულ მხატვრულ სურათში განივთდა: 1517 წლის 31 დეკემბერს იგი ვიტენბერგის ტაძრის მიძიმე ხის კართან მიდის და თავის „95 თეზისს“ „მიატყვებს“. მარტინ ლუთერი ამ დოკუმენტით კათოლიკური ეკლესიის საქმიანობას აკრიტიკებს და რწმენის ცვლილებას ითხოვს. იმ ამბავს, რომ ლუთერს თავისი თეზისები კარზე თავად არ „მიუჭედებია“, პროტესტანტებისათვის მნიშვნელობა აღარ აქვს. მათთვის მთავარია ლუთერის შეუპოვრობა, შეურჩევლობა და ის, რომ მას კრიტიკის გამოთქმისა არ შეეშინდა – სიმამაცე, რომელიც გამოიხატა სიტყვებში: „**აქა ვდგავარ და სხვაგვარად არ ძალმიძს**“.



## UNGER HAMBURG

აქ ტრადიციების და მაღალი მოდის შეხვედრის ადგილია. ჰამბურგის გულში მდებარე Unger Hamburg-ი 1200 კვ. მეტრის ფართობზე იტევს ექსკლუზიურ დიზაინერულ ბრენდებს მთელი მსოფლიოდან. აქ ნახავთ ყველაფერს: ფრანგული ოტ კუტიურით დაწყებული, იტალიური მაღალი კლასის ყოველდღიური სამოსით გაგრძელებული და ამერიკული მოხდენილი, მდიდრული მზა სამოსით დასრულებული.

აქსესუარების, ფეხსაცმლის, ხელჩანთებისა და სხვა ნივთების განსაცვიფრებელი არჩევანის გარდა Unger Hamburg-ის ტერიტორიაზე Dior-ისა და Céline-ის ექსკლუზიურ მაღაზიებსაც შეგიძლიათ ესტუმროთ.

**ღიაა:** პარასკევს – 09.00-19.00, შაბათს – 10.00-19.00

Neuer Wall 35

## SECONDELLA

ეს საუკეთესო ვინტაჟური სავაჭრო სივრცეა არა მარტო ჰამბურგში მაღალი ხარისხის მეორადი, მაგრამ პირველი კლასის ნივთების შესაძენად. 400 კვ. მეტრზე განთავსებული ორ საუკეთესო ვინტაჟურ მაღაზიაში ლეგენდარული დიზაინერების მიერ შექმნილ უმაღლესი ხარისხის გასაოცარ ნივთებს იპოვით. Secondella-ში თავმოყრილია ცნობილი ბრენდების პროდუქცია, ხოლო Secondella Depot-ი ახალგაზრდა დიზაინერების შერეულ პროდუქციას ყიდის. მაღაზიის მეორე სართულზე ბოლო შანსი გაქვთ, რომ ნივთები 10-იდან 100€-მდე ფასად შეიძინოთ.



## OMEN

მსოფლიოში ცნობილი ეს ბრენდი 1968 წელს დაარსდა ჰამბურგში. Omen-ის სამოსი და აქსესუარები მხოლოდ ამ ბრენდის მაღაზიებში – Thomas I Punkt-ში შეგიძლიათ შეიძინოთ.

ქალისა და მამაკაცის სამოსის დიზაინი ჰამბურგში იქმნება და იქვე იწარმოება პატარა საკერავ და საქსოვ ფაბრიკებში. სიყვარულითა და პროფესიონალიზმით შექმნილი პროდუქცია მაღალი ხარისხისაა. აქცენტი დეტალებზე კეთდება.

Thomas I Punkt-ის მაღაზიები განსაკუთრებულად უყვართ სკეიტერებს – ხელნაკეთი სამოსისა და აქსესუარების მოყვარულებს, თუმცა აქვე შეხვდებით ქუჩის სტილისა თუ ბიზნეს „ლუქსის“ სამოსს, ფეხსაცმელს, ზურგჩანთებსა და სხვა საინტერესო აქსესუარებსაც.

**ღიაა:** ორშაბათი-შაბათი – 10.00-20.00

Mönckerbergstraße 21 ან Gänsemarkt 24



აქ 100-ზე მეტი ტოპდიზაინერის მიერ შექმნილი ქალის, მამაკაცის და ახლა უკვე ბავშვის სამოსი და აქსესუარები იყიდება.

მათ შორის შეხვდებით Hermès-ს, Chanel-ს, Prada-ს, Gucci-ს, Miu Miu-ს, Marni-ს, Louis Vuitton-ს, Zegna-ს, Omen-ს, Yamamoto-ს, Bottega Veneta-ს, Nancy Gonzalez-ს, Fendi-ს, Balenciaga-ს, Christian Louboutin Moncler-ს, Bonpoint-ს, Brunello Cucinelli-სა და სხვა ბრენდებს.

**ღიაა:** ორშაბათი-პარასკევი – 10.00-19.00, შაბათს – 10.00-18.00

Hohe Bleichen 5

## BUDAPESTER SCHUHE

მაღაზია ქალისა და მამაკაცის 200-ზე მეტი ბრენდის (Crockett & Jones, Santoni, Giuseppe, Zanotti, Jimmy Choo, Gucci, Prada, Dsquared, Moreschi, Alden, Bottega Veneta) ფეხსაცმელს გთავაზობთ, აქ შესანიშნავი აქსესუარებსაც ნახავთ.



**ღიაა:** ორშაბათი-პარასკევი – 10.00-20.00, შაბათს – 10.00-19.00

Neuer Wall 30



## KEIL MASSSCHUHMACHEREI

თაობიდან თაობაზე გადაცემული ტრადიციული მეთოდების გამოყენებით ტომას კეილი ხელით ამზადებს ტყავის ფეხსაცმელს. მეწაღის მაღაზია დროში გადაგანაცვლებთ, სადაც ხელსაწყოები და ფეხსაცმელი განსაკუთრებულ ატმოსფეროს ქმნის. ძალიან დიდი ვიტრინის გამო ცნობისმოყვარე გამვლელები ხშირად ჩერდებიან და უყურებენ კეილს, რომელიც თავის სამუშაო მაგიდასთან ზის, ფეხსაცმელს კერავს, ზედაპირს უგლუვებს, ცვილით ამუშავებს ან აწებებს.

Keplerstraße 20, Ottensen;  
www.keil-schuhe.de

## PERLE

საბინ ბრანდტის კონცეპტუალურ მაღაზიაში მომხმარებლებს გემოვნებით შერჩეული ექსკლუზიური მოდის კოლექციების ნიმუშები აღაფრთოვანებს. აქ შესანიშნავი დიზაინერული სამოსი და უნიკალური სახლის აქსესუარები – უჩვეულოდ გრძელი ასანთითა და განსაკუთრებული არომატების საპნებით დაწყებული, უმშვენიერესი პრეს-პაპიეთი დამთავრებული. საჩუქრების შესაძენად „პერლი“ იდეალური ადგილია.

Großneumarkt 22, Neustadt





LE LION

ეს ბარი მსოფლიოს 50 საუკეთესო ბარს შორის სახელდება. ის ყოველწლიურად ხვდება სხვადასხვა გამოცემის წლიურ რეიტინგებში, ამიტომაც კარზე დარეკვის აუცილებლობა ნუ გავაოცებთ. კარს რომ გაგიღებენ, კლასიკურ, ბნელ, თუმცა საჭირო ადგილას განათებულ ბარში მოხვდებით.



თუკი გაგიმართლათ, პირადად გაიცნობთ ბარის შეფ-მზარეულს იორგ მაიერს, რომელიც, აგრეთვე, არის ამ დაწესებულების მფლობელი და მსოფლიო კლასის ბარმენი. სწორედ მან გამოიგონა კოქტეილი Gin Smash შაშველავით, რომელიც ცხოვრებაში ერთხელ მაინც ყველამ უნდა გასინჯოს.

Rathausstraße 3



HEIMAT KÜCHE+BAR

Heimat Küche+Bar-ში შეგიძლიათ ახალთახალი ნამცხვრებითა და საოჯახო მნიველით, ბურგერით ან თევზის ჩიპსებით დატკბეთ. სტუმრებს მყუდრო ხალიჩაზე ან თანამედროვე ხის სკამებზე მოკალათებას სთავაზობენ. აქ უზარმაზარი ფანჯრებია. ინტერიერის ბევრი ელემენტი და მასალა ახლის მდებარე პორტის თემატური გაგრძელებაა.

სალამობით Heimat Küche+Bar-ში ჰამბურგელი ახალგაზრდა არტისტები ცოცხალი მუსიკის საღამოებს ან DJ-ს თანხლებით საცეკვაო ღამეებს მართავენ.

Überseeallee 5, HafenCity

BAR DACAIO

მას შემდეგ, რაც რკინიგზის სადგურსა და ტბა ალსტერს შორის The George Hotel-ი გაიხსნა, ეს ადგილი ოფიციალურად გახდა კრეატიული და მოდური ხალხის თავშესაფარი. სასტუმრო ბრიტანელ ჯენტლმენთა კლუბს მოგავონებთ. ბარში კი დღის 5 საათზე აუცილებლად ჩაის მოგართმევენ.



აქაურობა სადილის შემდგომი სასმელებითაც განთქმულია. ზაფხულობით სახურავის ტერასაზე შეგიძლიათ კოქტეილები მიირთვათ და ალსტერის ხედით დატკბეთ.

Barcastraße 3, St. Georg

MAD ABOUT JUICE

ბარი სახელგანთქმულია თავისი ახლად გამოწურული წვენებით, რომლებსაც პატარა მინის ბოთლებითა და საწრუპი ჩხირებით მოგართმევენ. ძალიან რთულია, მაცდურ სახელწოდებებს შორის რომელიმე აარჩიო – მაგალითად, „Back to the roots“ (ჭარხალი, სტაფილო და ვაშლი), „Gold Digga“ (ფორთოხალი, სტაფილო და კოჭა) – ორივეს უნიკალური გემო აქვს. აქ ტკბილი სასმელებიცაა ჯანსაღი შემადგენლობით, ხოლო თუ მოგშივდათ, შეგიძლიათ ხუთი სხვადასხვანაირი სენდვიჩიდან სასურველი აირჩიოთ.

Mühlenkamp 12, Winterhude



VOYAGER რეკომენდაცია

OSCHÄTZCHEN

Oschätzchen ნიშნავს „ოჰ, პაწია საუნჯევ“ და რთული დასაჯერებელია, რომ მეპატრონის ნამდვილი სახელია, მაგრამ ეს სიმართლეა. საუნჯე, რომელსაც ის ყიდის, უმეტესად საკვებია: ძვირფასი ზეთები, ეგზოტიკური სანელებლები, ხელით დამზადებული შო-



STRANDPERLE

მდინარე ელბის სანაპიროზე გაშენებული ეს პლაჟის ბარი, რომელმაც ყველა შტორმსა და წყალდიდობას გაუძლო, შესანიშნავ გარემოს გთავაზობთ. შეგიძლიათ ხის ტერასაზე ჩამოჯდეთ, ფეხები ქვიშაში ჩაფლოთ და წყალს უცქიროთ, თქვენ თვალწინ კი სატვირთო გემები და საკრუიზო ლაინერები ჩაივლის.

ამ უდიდეს სიამოვნებას თან ერთვის გემრიელი ვაფლები და ბურგერები – აქ ცხოვრება მშვენიერია.

Övelgönne 60, Othmarschen



ERSTE LIEBE BAR

ეს ბარი, რომელიც მხოლოდ კერძებსა და სასმელს კი არ გთავაზობთ, არამედ დიდ სივრცეს უთმობს არტსა და დიზაინს, იდეალურად მოერგებოდა ლონდონურ სოპოს. მუდმივად ცვალებად გამოფენებზე გამოტანილია ფოტოები, ქუჩის ხელოვნება, ინსტალაციები, ტექსტილის დიზაინი და მსოფლიოში ცნობილი არტისტების ნამუშევრები. დილით აქ საუზმეს გთავაზობენ. მუდამ ცვალებადი ლანჩის მენიუ პასტას, სალათებსა და ხელით დამზადებულ ნამცხვარს მოიცავს.

Michaelisbrücke 3, Neustadt

კოლადი და უამრავი სახეობის ჩაი აქაურ ძველმოდურ თაროებს აცხებს. ჰამბურგელ შემფასებლებს ასევე ალაფრთოვანებს მისი ფაიფური, ტილოები და დეკორატიული ნივთები. მომსახურე პერსონალი კი ნამდვილი ექსპერტია, როცა საქმე საჩუქრების შეფუთვაზე მიდგება.

Hohe Bleichen 26, Neustadt



GOLEM

აქაური ბარმენები ნამდვილი ალქიმიკოსები არიან. აქ მთელ ჰამბურგში საუკეთესო კოქტეილი შეგიძლიათ გასინჯოთ. დივეები ცოცხლად უკრავენ.

უცებ იღება კარადებსა და თაროებს შორის დამალული საიდუმლო კარი, რომელსაც ნახევრად სარდაფში ჩაჭყავხარ, სადაც მეორე საცეკვაო მოედანი და სხვა დივეები დაგხვდებიან, რომლებიც საცეკვაო მუსიკას უკრავენ.

აქ მოსვლისთვის ყველაზე კარგი დრო 23.00 საათიდან შუალამედია.

Große Elbstraße 14

H1 CLUB

ამ შესანიშნავმა კლუბმა მალევე მოიპოვა არნახული პოპულარობა. ყოველკვირულად მას ცხრაასამდე ადამიანი სტუმრობს. 700 კვ. მ ფართობზე უწყვეტი მხიარულებაა.

ღიაა: ყოველდღე – 23.00-06.00  
Conventstraße 8-10



MOONDOO

ამ ღამის კლუბს ადრე Top Ten ერქვა, სადაც The Beatles-ი მართავდა კონცერტებს. ამჟამად Moondoo-ში ლეგენდარული ნიუიორკელი DJ Afrika Islam მუშაობს. ეს კლუბი 2008 წელს გაიხსნა და ახლა ქალაქის ყველაზე პოპულარული ადგილია, სადაც ელექტრონული მუსიკის, დისკოსა და ფანკის თანამედროვე შეზავების მოსამენად უამრავი გართობის მოყვარული დადის.

Reeperbahn 136, St. Pauli



თუ მსურთ ბოლომდე შეინახოთ ჰამბურგის ღამის ცხოვრების მომხიბვლელობა, ST PAULI-ს კვარტალს უნდა ესტუმროთ. ოდნავ აქაურობა მხოლოდ ბართობის ცენტრი იყო. ცნობილი „ცოდვინი ადგილი“ უკვე დიდი ხანია მხოლოდ პროტიკული დანახაბულაბების სამყოფალი აღარ არის. ახლა აქ უამრავი სახელმანეთშეშული ბარი, დისკოთეკა და საკულტო კლუბია.

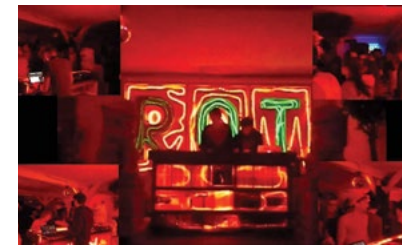

PAL

ღამის კლუბი სამი მუსიკალური მიმართულებით: ელექტრონული მუსიკა, ჰაუსი და ჰიპ-ჰოპი. ატმოსფერო აქ საოცრად მხიარულია და ადამიანები მთელი ღამე ცეკვავენ. განსაკუთრებული მუსიკის და მუდმივად ცვლადი დივეების წყალობით, ამ ადგილას ძალიან მარტივია ცეკვაში დაიკარგო. თუ მაინცდამაინც მძაფრ შეგრძნებებს არ ექებთ და მხოლოდ ბარი და გათენებაზე ცეკვა გსიამოვნებთ, მაშინ PAL-ი ამისთვის იდეალური ადგილია.

Karolinenstraße 45

GOLDEN CUT

ეს ჰამბურგის საზღვრებს გარეთ მდებარე კლუბთა შორის ყველაზე სახელგანთქმულია. ყოველ პარასკევსა და შაბათს მის ორ სართულზე სრულიად გამორჩეული, სხვადასხვა მიმართულების მუსიკის თანხლებით შვიდასზე მეტი ადამიანი დასვენების დღეებს „გეიმობს“ და თავდავიწყებით ერთობა. Golden Cut – ეს წარმატებამეორიერი ადგილია – მათი, ვინც ამ კლუბის ექსკლუზიურობას ძალზე აფასებს.

ღიაა: მხოლოდ პარასკევსა და შაბათს – 23.00-06.00

Holzdam 61

KLEINER DONNER

Kleiner Donner-ი ნახევრად სარდაფში მდებარეობს, კიბეზე ფეხის ჩადგმისთანავე საცეკვაო სცენაზე აღმოჩნდებით. ხის კედლები, კარგად განათებული ბარი და დივეის კაბინა – ეს არის და ეს. კლუბი პაწაწინაა, მაგრამ თუკი გიყვართ ცეკვა, ჰიპ-ჰოპი და სხვა მსგავსი რიტმები და მოგწონთ, როცა შესაძლებელია აქტიური მოძრაობა და სხვადასხვა ცეკვის ილეთების დემონსტრირება, მაშინ ეს თქვენთვის იდეალური ადგილია. შეუძლებელია არ იცეკვოთ.



თუ კონცერტი არ არის, ბარის კარები შუალამისას იღება (პარასკევს და შაბათს).

Schulterblatt 73

ნიუ-იორკისა და ლონდონის შიშველ მსოფლიოში სილიდით მასაზე მუსიკალურ მამაკოლინსად აღიარებულ ჰამბურგში კულტურული ცხოვრება არნახული სიურპრიზებითაა სავსე. THE BEATLES-ის მსოფლიო კარიერა სწორედ აქ დაიწყო. „ბითლზის“ ქანდაკება REEPERBAHN-ისა და GROSSE FREIHEIT-ის ქუჩების კვითხა ღმას, ST. PAULI-ს შაბათში, სადაც 1960 წელს ლეგენდარული ჯაზი 3,5 თვის განმავლობაში გამოდიოდა კლუბებში: INDRA, KAISERKELLER და TOP TEN CLUB.

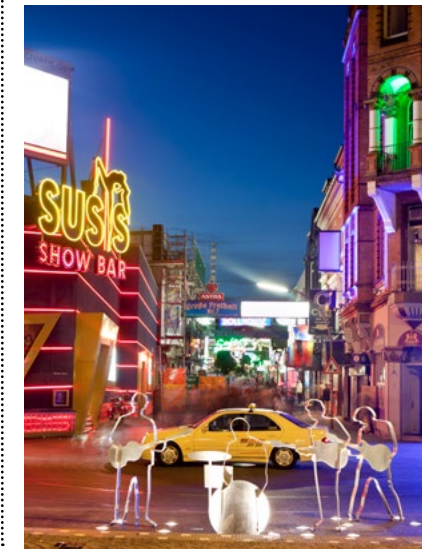



# VOYAGER



FRANKFURT AM MAIN

გერმანიის ეკონომიკური დედაქალაქი, მსოფლიოს ერთ-ერთი უმსხვილესი ფინანსური ცენტრი, მოეთაქმნება მსოფლიო ქალაქი ფრანკფურტი ათასი შესაძლებლობის მემკვიდრისა. ფრანკფურტის საერთაშორისო აეროპორტი ევროპის ერთ-ერთი უმსხვილესი ჰაბია და წლიურად 130 მილიონზე მეტ მგზავრს ემსახურება.

ფრანკფურტის ისტორიული ცენტრის მთავარი მოედანი ROMERBERG ქალაქის მერიის (დაარსდა 1405 წელს) მარჯვნივ იშლება. ტრადიციული არქიტექტურული სტილის შინაგარე-სამაგრიანიან მოედანზე იმართება ცნობილი საშობაო ბაზრობა.



11.-15. Oktober 2017  
**FRANKFURTER BUCHMESSE**  
Ehrengast Frankreich

ყოველწლიურად, ოქტომბერში ფრანკფურტი მსოფლიოს უდიდეს წიგნის ბაზრობას მასპინძლობს. ამ დროს საგამომცემლო სფეროს წარმომადგენლები, ავტორები, მთარგმნელები, ილუსტრატორები, აგენტები მთელი მსოფლიოდან ფრანკფურტისკენ მიემართებიან ახალი შესაძლებლობების აღმოსაჩენად. ბაზრობას 300 ათასზე მეტი ადამიანი სტუმრობს.

ფრანკფურტის წიგნის ბაზრობას ქართველი გამომცემლები ყოველწლიურად ესწრებიან, თუმცა ბოლო წლებში ამ ღონისძიებაზე ჩვენთვის განსაკუთრებული მნიშვნელობა შეიძინა, რადგან 2018 წელს ფრანკფურტის ბაზრობის საპატიო სტუმარი ქვეყანა საქართველოა.

2017 წელს წიგნის ბაზრობის ფოკუსში საფრანგეთი იყო, მომავალი წლის საპატიო ქვეყნის სტატუსი კი წელს ქართულ მხარეს ოფიციალურად მიენიჭა.

## GOETHEHAUS

სახლი, რომელშიც ყველა დროის ერთ-ერთი უდიდესი პოეტი და მწერალი - იოჰან ვოლფგანგ გოეთე 1749 წლის 28 აგვისტოს დაიბადა და 1775 წლამდე იცხოვრა, მეორე მსოფლიო

ომის დროს მთლიანად დაინგრა და ის პირველი შენობა იყო, რომელიც ადგილობრივებმა განადგურებულ ქალაქში აღადგინეს. მუზეუმში შეგიძლიათ მოინახულოთ ორიგინალი სამუშაო კაბინეტი, სადაც დღემდე მწერალმა შექმნა ისეთი შედეგები, როგორცაა: „ახალგაზრდა ვერტერის ვნებანი“, „შერჩევითი ნათესაობა“ და „ფაუსტი“.

**ღიაა:** ორშაბათიდან შაბათის ჩათვლით – 10.00–18.00 და კვირას – 10.00–17.30.

**ფასი:** 7€  
Großer Hirschgraben 23–25



## FRANKFURTER RINDSWURST

– ძროხის ხორცის ცნობილი სოსისი, რომელიც გადმოცემის თანახმად, 1894 წელს ფრანკფურტელმა ებრაელებმა გამოიგონეს, რათა გაეცინათ სოსისი, რომელშიც ღორის ხორცი არ იქნებოდა გარეული.



## FRANKFURTER BETHMÄNNCHEN

– მარციპანით, ნუშით და ვარდის წყლით დამზადებული ადგილობრივი საშობაო დესერტი.

## APFELWEIN

– მცირეალკოჰოლიანი ვაშლის ღვინო, რომელსაც ვაშლის წვენი და დუღილი იღებენ.

## RIPPCHEN MIT KRAUT

– ღორის ხორცის ნეკნები, რომელსაც, როგორც წესი, კომბოსტოს მწილთან, კარტოფილის პიურესა და გერმანულ მდლოვთან ერთად მიირთმევენ.

## MAIN TOWER

205 მ სიმაღლის ცათამბვნი მდინარე მაინის სახელს ატარებს. მისი მშენებლობა 1999 წელს დასრულდა და მასში ისეთი მსხვილი ბანკებისა და ორგანიზაციების ოფისები განთავსებული, როგორცაა: Helaba, Merrill Lynch თუ Hessischer Rundfunk-ის სტუდიები. ცათამბვნი ზედა სართულზე რესტორანი და ბარია, ამასთან, მისი ტერასიდან ქალაქის ყველაზე შთამბეჭდავი პანორამა იშლება. აქ მოხვედრა ნებისმიერ მსურველს შეუძლია ლიფტით, რომელიც წაშში 7 მ სიჩქარით მოძრაობს.

**სამუშაო საათები:** კვირახუთშაბათი – 10.00–21.00, პარასკევი-შაბათი – 10.00–23.00; ძლიერი ქარისა და ყინვის დროს ტერასა იხურება. **ცათამბვნი ასვლის ფასი:** 5€

Neue Mainzer Straße 47



ცათამბვნი ქალაქი დიდ მოდლობით უფრო ხილვადიანა შესაუკუნეების ისტორიულ ცენტრს და შვეიცრიის მასშტაბით ყველაზე მსხვილ ინჟინერიას დაბან თანამდროვე ხელოვნებისა და კულტურის განვითარებაში.

გერმანიის სიდიდით მეორე ქალაქი ჩრდილოეთ რაინ-ვესტფალიის რაიონში მდებარეობს, ბალეისა და ჰოლანდიის საზღვრებიდან ჩამდინებ ათაული კილომეტრის დაშორებით. მემკვიდრის მოსახლეობა 10 მილიონს აღემატება. კიოლნი ძველი ნაქალაქის მხარეს დაარსებული. კულტურული მემკვიდრეობის ძეგლების სიმრავლით გამოირჩეული კიოლნი შვეიცრიის ერთ-ერთ უმთავრეს ხელოვნების კარად მიიჩნევა.

## KÖLNER DOM

კოთური არქიტექტურის შედეგად – წმინდა პეტრესა და მარიაშის სახელზე აგებული კათედრალი მსოფლიოს ერთ-ერთ უმშვენიერეს ტაძრად მიიჩნევა. კათედრალის მშენებლობა 1248 წელს დაიწყო და 1880 წელს დასრულდა.

მეორე მსოფლიო ომის დროს, მაშინ როდესაც ქალაქის ცენტრალური ნაწილის ოთხმოცდაათი პროცენტი განადგურდა, ეს ერთადერთი შენობა აღმოჩნდა, რომელიც კიოლნის ისტორიულ ცენტრში გადარჩა, მიუხედავად იმისა, რომ ტაძარს თოთხმეტი ჭურვი მოხვდა და, შესაბამისად, ნაწილობრივი რეკონსტრუქცია დასჭირდა.

კათედრალის სიმაღლე 157 მეტრია. მის მთავარ ნაწილს „მოგვთა საკურთხეველი“ წარმოადგენს, სადაც, გადმოცემის თანახმად,

**დაუპიწყარი შთაბეჭდილების მისაღებად ბირჩავთ კრიუს მდინარე რაინზე, რომელიც საშუალებას მოგვამთ, წყლის შუაგულიდან დათვალიეროთ არა მხოლოდ კიოლნის, არამედ ახლომდებარე ქალაქების – დიუსელდორფის თუ ბონის ნაკრებიც. გართ მასაინის ლიკაბუაბა მისი ხანძარშიც და მოსახლეობის მიხედვით იცნობა. ერთსაბუთიანი მგზავრობა 12.53€ ღირს.**



KÖLN



შობის მოგვების წმინდა ნაწილები დაცული. ტაძრის იატაკი XIX საუკუნეში Villeroy & Boch-ის მოზაიკითაა მოპირკეთებული, ფანჯრებს კი ცნობილი თანამედროვე გერმანელი მხატვრის – გერჰარდ რიხტერის ვიტრაჟები ამშვენებს. 1996 წლიდან კათედრალი იუნესკოს მსოფლიო მემკვიდრეობის ძეგლებს

ნუსხაშია, როგორც „კაცობრიობის შემოქმედების გენიალური ქმნილება“.

**ღიაა:** ყოველდღე, ნოემბრიდან აპრილის ჩათვლით – 06.00-იდან 19.30 საათამდე. ტაძრის კომპლექსში 4€ ღირს, საგანძურის განყოფილების მონახულება – 5€.

Domkloster 4



**მუშაობს აპრილიდან ოქტომბრის ჩათვლით ყოველდღე, 10.00-18.00 სთ. მგზავრობის ფასი: ერთი მიმართულებით – 4.80€, ორივე მიმართულებით – 7€.**

## KÖLNER SEILBAHN

ევროპის ერთ-ერთი უძველესი საბაგრო მგზავრებს 1957 წლიდან ემსახურება. ის მდინარის ორ ნაპირს აკავშირებს ერთმანეთთან. საბაგროს სიგრძე 935 მეტრია, მგზავრობა 7 წუთს გრძელდება და მისი სხვადასხვაფერად მოხატული გონდოლებიდან მდინარისა და ქალაქის ყველაზე საუცხოო ხედი იშლება.

Riehler Str. 180

## DUFTMUSEUM IM FARINA-HAUS

„მივაგენი სურნელს, რომელიც მაგონებს იტალიური გაზაფხულის დილას, მთის ნარცისებს და ფორთოხლის ხის ყვავილებს ნაწვიმარზე.“



ეს სურნელი მაგრილებს, გრძობებსა და წარმოსახვას მიღვივებს, – ამ სიტყვებს სწერდა 1708 წელს ახალგაზრდა ჯოვანი მარია ფარინა ქალაქ კიოლნიდან მას – ჯან ბატისტას იმ სურნელის შესახებ, რომელიც Eau de Cologne-ის სახელითაა ცნობილი და წარმოშობით იტალიელი ოჯახი გერმანიაში აწარმოებდა. სუნამოების მომხმარებლებს შორის იყვნენ იმპერატორები, მეფეები, მოცარტი და მარლენ დიტრიხი. რადგან საავტორო უფლებები იმხანად არ არსებობდა, ფარინების ფორმულას ბევრი მიმბაძველი გამოუჩნდა და სახელიც კი მისაკურთხეს – „ოდეკოლონი“, სუნამო რომელიც სინამდვილეში კიოლნიში შეიქმნა. 1925 წლიდან სუნამოების ფაბრიკას მუზეუმიც დაემატა. **ღიაა:** ორშაბათი-კვირა – 10.00–19.00, კვირას – 11.00–17.00

Obenmarspforten 21



# VOYAGER

ნარსულში კრუსიის მმართველთა სამეფო რეზიდენცია და ბრანდენბურგის ადმინისტრაციული ცენტრი – კოტსდამი გერმანიის ერთ-ერთი უმთავრესი და ძვირადღირებული დასახლებაა. თბილისში, ბაღიბითა და მდიდრული სასახლეებით გათვთვლილი ქალაქი 1990 წლიდან იუნესკოს მსოფლიო მემკვიდრეობის ძეგლის სტატუსს ატარებს. კოტსდამი ბარლინის ცენტრიდან 100 კმ-ით დაშორებით მდებარეობს. ბარლინიდან კოტსდამში მოსახლეობის მანძილი 25 კმ-ის დაშორებით მდებარეობს. ბარლინიდან კოტსდამში მოსახლეობის მანძილი 25 კმ-ის დაშორებით მდებარეობს. ბარლინიდან კოტსდამში მოსახლეობის მანძილი 25 კმ-ის დაშორებით მდებარეობს.



## POTSDAM



### SANSSOUCI

პრუსიის მეფის, ფრიდრიხ II დიდის საზაფხულო რეზიდენცია ქალაქის მთავარი ღირსშესანიშნაობაა. „სანსუსის“ ხშირად „გერმანულ ვერსალად“ მოიხსენიებენ. ხელოვნების სხვადასხვა დარგით გატაცებულმა ფრიდრიხ დიდმა რეზიდენციის აშენება დედაქალაქის ქალაქისგან თავის დასაღწევად გადაწყვიტა და მისი მთავარი სასახლე, ნაწილობრივ ხელით შექმნილი ნახაზებით, იმ დროის უდიდეს არქიტექტორს – გეორგ ვენცელაუს ფონ კნობელსდორფს როკოკოს სტილში დააპროექტებინა. წარწერა **Sanssouci**, რომელიც შენობის ფასადს ამშვენებს, ფრანგულად „უდარდელს“ ნიშნავს. ერთ-სართულიანი რეზიდენცია, რომელიც 1745-1747 წლებ-

ში შენდებოდა, 290 ჰა-ზე გადაშლილ პარკში მდებარეობს და გორაკზე, ტერასული ვენახების თავზეა აგებული. კომპლექსში „სანსუსის“ სასახლის გარდა, ფრიდრიხ მეორის გადაწყვეტილებით, კიდევ ერთი სამეფო ნაგებობა – ახალი სასახლე აშენდა, რომელიც ე. წ. პრუსიული ბაროკოს თვალსაჩინო ნიმუშს წარმოადგენს. ფრიდრიხ II-მ ის სამეფო კარის დიდგვაროვნებისა და სტუმრებისთვის ააგო, სამეფო რეზიდენცია კი პრუსიის მესამე და ბოლო იმპერატორის, კაიზერ ვილჰელმ II-ის დროს იქცა. „სანსუსის“ კომპლექსი ასევე მოიცავს არაერთ საერო და სასულიერო ნაგებობას, სამეფო ბაღებს, შადრევნებს, ორანჟერეასა თუ პინაკოთეკას, რომელიც კარავაჯოს, ვან დეიკის, რუბენსის და სხვა დიდი მხატვრების ნამუშევრების კოლექციას მასპინძლობს. ტერიტორია, ქალაქის ისტორიული ცენტრისგან განსხვავებით, საბედნიეროდ, მეორე მსოფლიო ომს გადაურჩა და დღემდე სრული სივხადით გადმოგვცემს ეპოქის სამეფო ხელოვნების ბრწყინვალეობას.



### FILMPARK BABELSBERG

მსოფლიოს უძველესი კინოსტუდია 1912 წელს დაარსდა და დღემდე ერთ-ერთ პრესტიჟულ და მაღალბიუჯეტო კინემატოგრაფიულ ცენტრად მიიჩნევა. მაგალითად, აქ ბოლო ათწლეულის მანძილზე უმუშავიათ კვენტინ ტარანტინოს, რომან პოლანსკის, ჯორჯ კლუნის თუ უეს ანდერსონს.



### CECILIENHOF

სასახლესთან არაერთი მნიშვნელოვანი ისტორიული პოლიტიკური მოვლენა დაკავშირებული, მათ შორის, პოტსდამის 1945 წლის ცნობილი კონფერენცია, რომელზეც იმ დროისთვის მსოფლიო ლიდერებმა – ჩერჩილმა, სტალინმა და ტრუმენმა მსოფლიოს ბედის გადასაწყვეტად კაიზერ ვილჰელმ მეორის მიერ აშენებული სასახლეში, ცეცილიენჰოფში მოიყარეს თავი.

Im Neuen Garten 1

**ლანრისა და შოპინის-თვის საუკეთესო ადგილი კოტსდამის კოლანდური კვარტალია. დღეს ეს ქალაქის ერთ-ერთი ყველაზე ხალხმრავალი და ახალგაზრდული უბანია, რომლის XVIII საუკუნეში აგებული აგურის ორ- და სამსართულიანი შენობები არაერთ კაფე, ბუთიკა და გალერეას მასპინძლობს.**



კინოსტუდიის ისტორიის უკეთესი კინოს მუზეუმშია შესაძლებელი, რომლის მდიდარი ექსპოზიციაც მოიცავს სცენარებს, კოსტიუმებს, მაკეტებს, ფოტოებს, დაკავშირებულ ისეთ ცნობილ ადამიანებთან, როგორებიც არიან: ასტა ნილსენი, მარლენ დიტრიხი, მანფრედ კრუგი თუ თანამედროვეობის არაერთი დიდი ვარსკვლავი.

Großbeerenstraße 200



„სანსუსის“ რეზიდენცია სამშაბათიდან კვირის ჩათვლითაა ღია, 10-იდან 18 საათამდე. ფასი: 12.00€

Maulbeerallee



საქსონიის ადმინისტრაციულ ცენტრს – მდინარე ელბის ნავიგაცია გახანგრძლივდა. ქალაქ დრეზდენს მორეანიერად ჩრდილოეთის ფლორენციასაც უწოდებენ. ქალაქი გერმანიის სამხრეთ-დასავლეთით, ჩახეთის საზღვართან ახლოს მდებარეობს და ვრდიდან 149 კილომეტრით, ბარლინიდან კი 194 კილომეტრითაა დაშორებული. რენესანსის და ბაროკოს ეპოქის ძეგლებით გათვთვლილი ქალაქის ისტორიული ცენტრის დიდი ნაწილი იტალიური არქიტექტურის გავლენითაა გახანგრძლივებული, მისი შენობარეკი კი რადიკალურად თანამედროვეა რომოვც იტალიის, ისე ცხოვრების რიტმით.



## DRESDEN



### ZWINGER

ავგუსტ მეორის მიერ მე-18 საუკუნეში აგებული არქიტექტურული კომპლექსი ქალაქის ერთ-ერთი მთავარი ღირსშესანიშნაობაა, რომლის სასახლე, ორანჟერეა და ბაღები გერმანული ბაროკოს თვალსაჩინო ნიმუშს წარმოადგენს.

მუზეუმი სამეფო პინაკოთეკას მასპინძლობს, რომლის მდიდარ კოლექციაში ძველი დროის მხატვრების 3000-მდე ნამუშევარია დაცული. მათ შორისაა ჯორჯონეს „მძინარე ვენერა“, რემბრანდტის „განიმედეს მოტაცება“ და რაფაელის „სიქსტის მადონა“, რომელიც ექსპოზიციის მთავარი შედეგია.

პინაკოთეკის გარდა კომპლექსში შეგიძლიათ დაათვალიეროთ ფაიფურის ჭურჭლის კოლექცია და ესტუმროთ მათემატიკისა და ფიზიკის ინსტრუმენტების სამეფო კაბინეტს.

ღია: სამშაბათიდან კვირის ჩათვლით – 10.00-18.00

Theaterplatz 1



„სიქსტის მადონა“. რაფაელი

### BRÜHL'S TERRACE

„ვეროპის აივანი“ – ამ მეტახელით მოიხსენიებენ ტერასას, რომელიც გრაფმა ჰაინრიხ ფონ ბრიულმა XVIII საუკუნეში გააშენა ქალაქის ძველი ციტადელის ნანგრევებზე. დრეზდენის ყველაზე პანორამული ტერასა, საიდანაც ქალაქის თითქმის ყველა ღირსშესანიშნაობის საუცხოო ხედები იშლება, ავგუსტისა და კაროლის ხიდებს შორის მდებარეობს და მდინარე ელბას გადაჭყურებს. ის თვდაპირველად დიდგვაროვნების კერძო საკუთრებას წარმოადგენდა, 1814 წლიდან კი საჯარო სივრცეა და ადგილობრივებისა თუ ტურისტების საყვარელი ადგილია.

Georg-Treu-Platz 1



### SEMPEROPER

საქსონიის ოპერის სახელმწიფო თეატრს მეორენაირად არქიტექტორის გვართ – „ზემპეროპერად“ მოიხსენიებენ. ის ერთდროულად რენესანსის, ბაროკოსა და ბერძნული კლასიციზმის ეპოქის არქიტექტურის სტილშია გადაწყვეტილი და მსოფლიოს ერთ-ერთ უმშვენიერეს საოპერო თეატრად მიიჩნევა. მან ისეთი დიდი კომპოზიტორების ნაწარმოებების პრემიერებს უმასპინძლა, როგორებიც იყვნენ ვაგნერი და შტრაუსი. დღეს თეატრის მუსიკალური ხელმძღვანელი ჩვენი დროის ერთ-ერთი ყველაზე დიდი დირიჟორი – კრისტიან ტილემანი.

Theaterplatz 2

### FRAUENKIRCHE

დრეზდენის კათედრალის ისტორია ათასზე მეტ წელს ითვლის: თავდაპირველად ეკლესია ამ ადგილას XI საუკუნეში აშენდა, XIII საუკუნიდან მის საძირკველზე გოთური ტაძარი იდგა, XVIII საუკუნეში კი არქიტექტორმა გეორგ ბერმა ბაროკოს სტილის ღვთისმშობლის ტაძარი ააგო. პროტესტანტული ეკლესია 1945 წელს, მეორე მსოფლიო ომის დროს დაინგრა. კათედრალის რეკონსტრუქცია 2015 წელს დასრულდა. ტაძარში 2005 წლიდან ცნობილი ოსტატის – დანიელ კერნის ორგანიზაციის დახმარებით ეწყობა კლასიკური მუსიკის კონცერტები.

ღია: ყოველდღე – 10.00-18.00, შესვენების დრო – 12.00-13.00; შესვლა უფასოა, თუმცა ვიზიტორებს შეუძლიათ გარკვეული თანხა გადაიხადონ შემოწირულობის სახით.

Georg-Treu-Platz 3



დრეზდენისა და მდინარე ელბის ხიობა 2004 წლამდე იუნესკოს კულტურული მემკვიდრეობის სუნიში ირიცხებოდა. ახალი, ინიციატიური შენობის აგების გამო კი გაერთიანებული ერების მანათლებლის, მცენარეებისა და კულტურის ორგანიზაციის იმუშავებული იქნა, ძეგლები 2009 წელს სუსხიდან ამოიღო.



# VOYAGER

„ავროპის სახაფხულო დედაქალაქი“ – გერმანიის სამხრეთ-დასავლეთით მდებარე ბადენ-ბადენი გერმანიის ყველაზე სახალგაუნთქო საკურორტო ქალაქია, რომელსაც თარგმულ წყლებთან, ტყე-პარკებსა და მთებთან ერთად ისეთი დიდი ფიგურების სტუმრობამაც გაუთავა სახელი, რომორებიც იყვნენ: მარლინ დიტრიხი, ლევ ტოლსტოი, ფრიდრიხ ნიშე თუ რიჰარდ ვაგნერი.



ქალაქში სხვადასხვა გამაჯანსაღებელი თვისების თორმეტი წყარო მოედინება. აქ ხშირად ჩამოდიან რევმატიზმის, ართრიტის, სასუნთქი გზების, კანის დაავადების სამკურნალოდ თუ, უბრალოდ, სპა-პროცედურებისგან სიამოვნების მისაღებად. რომაელები ქალაქს Aquae Aurelie-ს – „ბრწყინვალე წყლებს“ უწოდებდნენ, შესაბამისად, რომაული აბანოების ნანგრევები ბადენ-ბადენში დღემდე ტურისტებისთვის ერთ-ერთი ყველაზე პოპულარული ადგილია. შემთხვევითი არაა, რომ სწორედ ბადენ-ბადენში ვითარდება დოსტოევსკის „მოთამაშის“ მოქმედება: ქალაქს, სადაც არაერთი კაზინოა, დამსვენებლების გარდა ხშირად სტუმრობენ ამარტული თამაშების მოყვარულებიც. აქაურობას დასასვენებლად, ძირითადად, შეძლებული დამსვენებლები ირჩევენ, რომლებსაც გამაჯანსაღებელი გარემოსა და მაღალი კლასის სერვისის გარდა ბადენ-ბადენი ათასგვარ თავშესაქცევს სთავაზობს კულტურული თუ სპორტული ღონისძიებების სახით.

## CAFÉ KÖNIG

250 წლის წინათ დაარსებული, ლევ ტოლსტოისა და ფერენც ლისტის საყვარელი კაფე არა მხოლოდ თავისი მდიდრული ინტერიერით იზიდავს სტუმრებს, არამედ გემრიელი საკონდიტრო ნაწარმითაც. საფირმო ტკბილეულობა ადგილობრივი კენკროვანი ტორტები: **Schwarzwälder Kirschtorte.**

Lichtentaler Strasse 12



## BADEN-BADEN

### SCHWARZWALD

ბადენ-ბადენის ცენტრიდან 4 კმ-ით დაშორებული „შავი ტყის ნაციონალური პარკი“ იდეალური ადგილია ტრეკინგის თუ, უბრალოდ, ეკოლოგიურად სუფთა

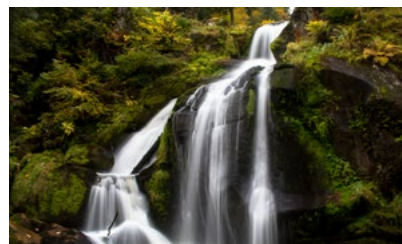

გარემოში ფეხით ან ველოსიპედით სეირნობისთვის. ჩანჩქერებით, ტბებით და ნაკადულებით მდიდარი პარკი დამთვალიერებლებს ჯადოსნურ პანორამას სთავაზობს მდინარე რაინის ხეობისა თუ ვოგეზების მთების ხედით. ტერიტორიაზე წითელ წიგნში შეტანილი არაერთი ცხოველისა თუ მცენარის სახეობას შეხვდებით.



### TRINKHALLE

პარკის შუაგულში აღმართული ნეო-კლასიკური ნაგებობა, კორინთული კოლონადითა და 90 მ სიგრძის მოხატული პორტიკით. აბანოს ყოფილ შენობაში დღეს ტურისტული საინფორმაციო ცენტრია გახსნილი. შიგნით მინერალური სასმელი წყლები მოედინება, რომელთაც, როგორც ამბობენ, არა მხოლოდ გამაჯანსაღებელი, გამაახალგაზრდავებელი ეფექტიც აქვს. გირჩევთ, ბადენ-ბადენში ყოფნისას იქაურ კაფეს და რესტორანს ესტუმროთ.

Kaiserallee 3



### FRIEDRICHSBAD

ეს რომაულ-ირლანდიური თერმული ცენტრია, სადაც რომაული აბანოების კულტურას ირლანდიური საუნის ტრადიციები ერწყმის. საჭიროების მიხედვით, ადგილზე მისულეებს, 17 სახეობის სხვადასხვა გამაჯანსაღებელ პროცედურას სთავაზობენ. ცნობილია, რომ ამ ადგილის სტუმრობის შემდეგ, მარკ ტვენიმა მეგობარს შემდეგი სიტყვები მისწერა: „ბადენ-ბადენის აბანოში ყოფნისას ათი წუთის შემდეგ დაგავიწყდებათ დროის არსებობა, ოც წუთში კი მთლიანად სამყაროს დავიწყებთ“. 140 წლის თერმული ცენტრი დღემდე ინარჩუნებს ლიდერის სტატუსს.

**თერმული ცენტრი მუშაობს ყოველდღე** – 09.00-20.00

**ფასები მომსახურების მიხედვით**  
**მერყეობს:** საბაზისო პაკეტი – 25€  
 ღირს, ლუქსი – 49€, Luxury Plus – 59€. თითოეულ მომსახურებაში შედის სხვადასხვა ტიპის მასაჟი.



აქვე, გიდის თანხლებით, შეგიძლიათ რომაული აბანოების ნანგრევები მოინახულოთ. ტურის ხანგრძლივობაა 45 წუთი, ღირებულება – 4€.

Römerpl. 1, 76530



# HI! MY NAME IS MOXY.

Moxy is a fun, vibrant and stylish hotel designed to give guests everything they want and nothing they don't... at an affordable price. :) We have cozy rooms with premium comforts and added convenient services like 24/7 grab and go and tech enabled everything. So whether you're staying for the night, or just a nightcap, come on by!

### WE'VE GOT THIS:

- Laid-back lounge
- Furiously-fast, free WiFi
- 24/7 food and drinks
- A stocked bar

### AND THESE:

- 130 cozy guest rooms
- Thoughtful Crew members who know how to have fun

## MOXY TBILISI. OPENING END OF 2017

Saarbrucken Square, Tbilisi, Georgia











- მონდობის მუხის დობბანი
- ბანვანობანი მონ კომ
- ფანბბბბბბბბბბბ
- ბონბბ 45 მ<sup>2</sup>-დნ
- კომობბბბბბბბბბ
- ნბბბბბბბბბბბ





ჭავჭავაძის გამზ. №50



## m<sup>2</sup> ჭავჭავაძის გამზ. №50

იცხოვრე უკეთესად თბილისის ყველაზე პრესტიჟულ გამზირზე.

ბინები დასრულებული რემონტით ბარდება 2018 წლის სექტემბერში.

2-444 111 | [www.m2.ge](http://www.m2.ge)