

M $\frac{45}{200}$

на 1878
1877

КАВКАЗСКИЙ КАЛЕНДАРЬ

НА 1878 ГОДЪ.

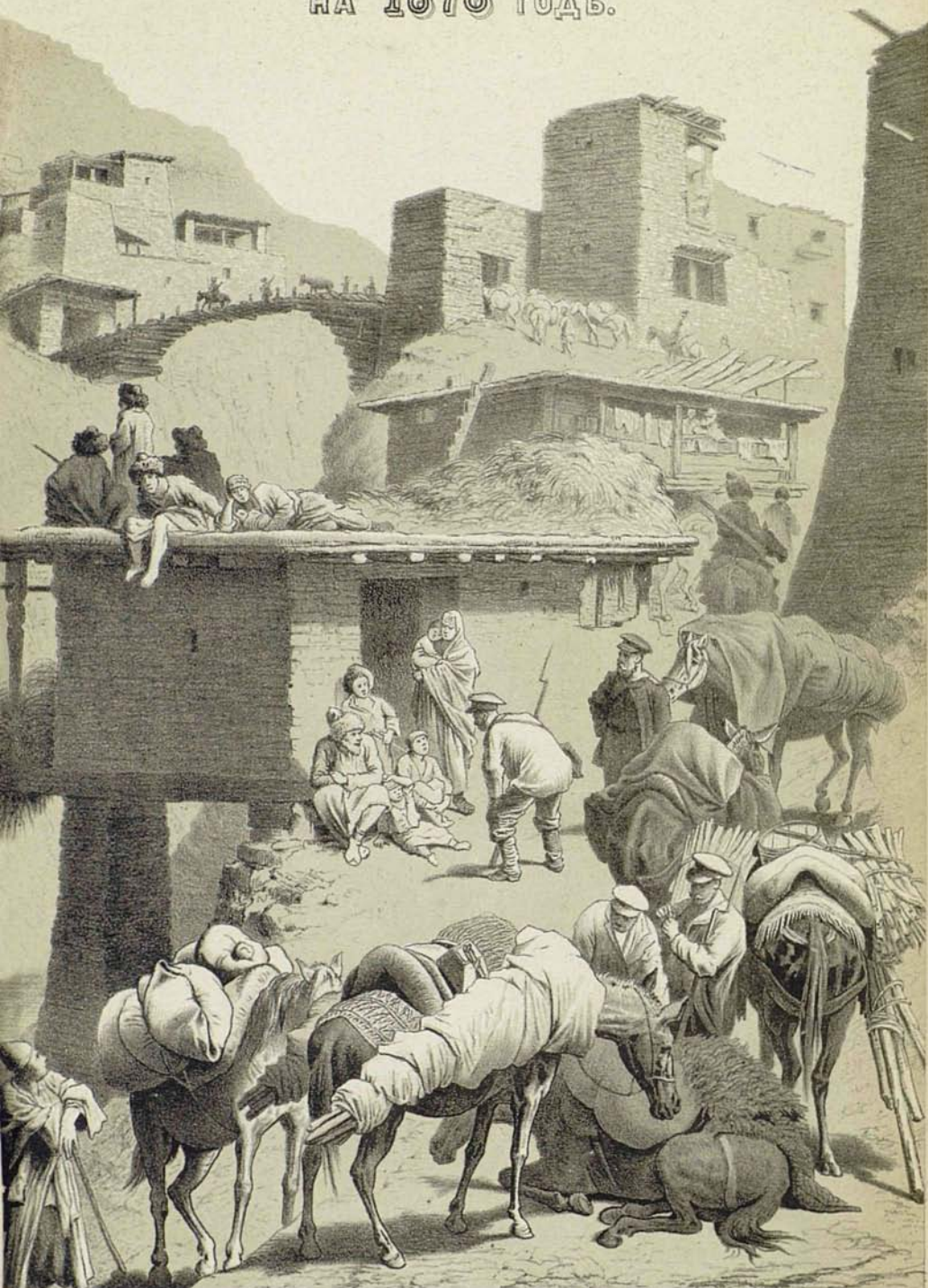

Дождь. Автор. Томсона въ Тифлисѣ.

Рис. съ натуры Луджи. Т. Горшельтъ.

Г. Дюстердизъ лит.

ВИДЪ АУЛА БЕЖИДЪ ВЪ ДАГЕСТАНЪ
въ 1858 году

M $\frac{45}{200}$

~~Р 72~~
46

801-99
1155-1

КАВКАЗСКІЙ КАЛЕНДАРЬ

НА 1878 ГОДЪ,

ИЗДАННЫЙ

Главнымъ Управленіемъ Намѣстника Кавказскаго.

XXXIII ГОДЪ.



№-31. 20013.

ТИФЛИСЪ.

Типографія Главнаго Управленія Намѣстника Кавказскаго.

1877.

ГАВЯВАЗСЬКІЙ РАЙОНЪ

№ 1878 годъ

ИЗДАНИЕ

Главнаго Управленія Намѣстника Навязскаго.

XXXIII годъ



2007099516

6-31.50019-9

ИЗДАНИЕ

Подъ редакцію Статскаго Совѣтника **Роборовскаго.**

Благословиши вѣнецъ лѣта благодсти твоея, Господи!

Мѣсяцесловы:

Православный.

Дни нед.	ст.	Я Н В А Р Ъ.	Нов. ст.	Виды луны.
Нед. 33-я по Пят.; на утр. Ев. Иоан. гл. 21, ст. 15—25; на литур. Луки гл. 14, ст. 16—24.				
В.	1	Обрѣзаніе Господне. <i>Св. Василія Великаго.</i>	13	
П.	2	Св. Сильвестра, папы Римскаго. Мч. Θεогена.	14	
В.	3	Прпр. Малахія. Мч. Гордія.	15	
С.	4	Соборъ 70 Апостоловъ. Прп. Θεоктиста.	16	
Ч.	5	Мч. Θεопемта и Θεоны. (<i>Сочельникъ</i>).	17	
+	6	Богоявленіе Господне (<i>Крещеніе</i>).	18	
С.	7	<i>Соборъ Іоанна Предтечи.</i>	19	☾ 3 ч. 10 м. у.
Нед. 34-я по Пят.; на утр. Ев. Матв. гл. 28, ст. 16—20; на лит. Луки гл. 17, ст. 12—19.				
В.	8	Прп. Георгія Хозевита, Емилиана, Григорія. <i>Мч. Або (Г. Ц.).</i>	20	
П.	9	Мч. Поліевкта, св. Филиппа, митроп. Моск.	21	
В.	10	Св. Григорія Нисскаго. Прп. Павла Комельск.	22	
С.	11	Прп. Θεодосія и Михаила Клопскаго.	23	
Ч.	12	Мчц. Татіаны и св. Саввы Сербскаго.	24	
П.	13	Мч. Ермила, Стратоника, Петра. Прп. Іакова.	25	☾ 6 ч.
С.	14	Прп. от. въ Син. и Ралеѣ изб. <i>Нинія Просв. (Г. Ц.)</i>	26	☾ 49 м. в.
Нед. 35-я по Пят.; на утр. Ев. Марка гл. 16, ст. 1—8; на лит. Луки гл. 18, ст. 18—29.				
В.	15	Прп. Павла Ойвейскаго и Іоанна Кушника.	27	
П.	16	Поклоненіе чести. веригъ Апост. Петра.	28	
В.	17	<i>Прп. Антонія Великаго.</i>	29	
С.	18	Св. Аѳанасія и Кирилла Александрійскихъ.	30	
Ч.	19	Прп. Макарія Египтянина. <i>Прп. Антонія</i>	31	
П.	20	<i>Прп. Евѳимія Великаго. [Мартк. (Г. Ц.).</i>	1	
С.	21	Прп. Максима исп. Св. мч. Неофита и Евгенія.	2	☾ 44 ч. 16 м. у.
Нед. 36-я по Пят.; на утр. Ев. Марка гл. 16, ст. 9—20; на лит. Луки гл. 18, ст. 35—43.				
В.	22	Ап. Тимоѳея и прп. мчц. Анастасіи.	3	Февра
П.	23	Св. мч. Климента, мч. Агаѳангела, прп. Генна-	4	
В.	24	Прп. Ксенія и Македонія. [дія и Павлина.	5	
С.	25	<i>Св. Григорія Богослова.</i> Мчц. Фелицаты.	6	
Ч.	26	Прп. Ксенофонта и Маріи, Аркадія, Симеона. <i>Царя Давида III Возобнов. (Г. Ц.).</i>	7	
П.	27	ПЕРЕНЕСЕНІЕ МОЩЕЙ св. Іоанна Златоустаго.	8	
С.	28	Прп. Ефрема Сирина и Θεодосія Тотемск.	9	
Нед. 37-я по Пят.; на утр. Ев. Луки гл. 24, ст. 1—12; на лит. Луки гл. 19, ст. 1—10.				
В.	29	ПЕРЕНЕСЕН. МОЩ. св. мч. Игнатія Богоносца.	10	☾ 4 ч.
П.	30	<i>Трехъ Свят.</i> Василія, Григорія и Іоанна Златоустаго. Св. мч. Иполита.	11	16 м. в.
В.	31	Св. Кира и Іоанна, и св. Никиты Новгород.	12	

АРМЯНО-ГРИГОРИАНСКИЙ.

АРМЯНО-КАТОЛИЧЕСКИЙ.

Я Н В А Р Ъ.

Дни нед.	Ст.	Нов. ст.		
В	1	13	Новый годъ и 3-й день Рождества поста.	Новый г. и 8-й д. по Рожд. и Обрѣз. Госп. [и др.
П.	2	14	4-й	Патр. Аддея и Царя Авгаря.
В.	3	15	5-й дни Рожд. поста.	Авраама и Хорена и др.
С.	4	16	6-й	Постъ.
Ч.	5	17	Навеч. Рожд. Христова.	Навеч. Богоявл. Господ.
П.	6	18	Богоявл., Рожд. и Крещ. I. X.	Богоявл. и Крещ. Господ.
С.	7	19	2-й д. по Богоявл. Память по усопш.	Память по усопш.
В	8	20	3-й	3-й
П.	9	21	4-й	4-й
В.	10	22	5-й дни по Богоявл. Рожд. и Крещ. I. X.	5-й дни по Богоявлению.
С.	11	23	6-й	6-й Постъ.
Ч.	12	24	7-й	7-й
П.	13	25	Обрѣзаніе Иисуса Христа.	8-й Постъ.
С.	14	26	Рожд. Иоанна Крестителя.	Иоанна Предтечи.
В.	15	27	1-е В. по Богоявл. Рожд. и Кр.	1-е Воскр. по Богоявл.
П.	16	28	Патр. Петра, Василия и др.	Патр. Петра и Авесол.
В.	17	29	Пуст. Антонія, Трифона и др.	Пуст. Антонія.
С.	18	30	Постъ.	Постъ.
Ч.	19	31	Царя Θεодосія и отр. Виел.	Царя Θεодосія и др.
П.	20	1	Постъ.	Постъ.
С.	21	раль	Патр. Афанасія и Кирилла.	Кириакія и Улиты.
В.	22	Фев 3	2-е В. по Богоявл. Рожд. и Кр.	2-е Воскр. по Богоявл.
П.	23	4	Кириакія, Улиты и др.	Вахана Кал. Трифона и др.
В.	24	5	Вахана Колт. и Дѣвъ Евге.	Патр. Александрія, Афон. и др.
С.	25	6	Постъ. [и др.	Постъ.
Ч.	26	7	Евгенія, Макарія и др.	Власія Еп. и др.
П.	27	8	Постъ.	Постъ.
С.	28	9	Григорія Богослова.	Римск. Патр Селестрия и царя Конст. и др.
В.	29	10	3-е В. по Богоявл. Рожд. и Кр.	3-е Воскр. по Богоявл.
П.	30	11	Макавеевъ, Елизара и др.	Дѣвъ Евгенія, Филиппа и др.
В.	31	12	Прор. Іосія, Амосія и др.	Св. Корнелія и др.

Дни нед.	Ст.	Ф Е В Р А Л ь.	Нов. ст.	Виды луны.
С.	1	Мч. Трифона. Прп. Петра и Вендиміана.	13	
+	2	Срѣтеніе Господне.	14	
П.	3	Св. и прав. Симеона Богопріимца и Анны Прор.	15	
С.	4	Прп. Исидора и Кирилла Новозерскаго.	16	
Нед. о Мытар. и Фарис.; на утр. Ев. Луки гл. 24, ст. 13—35; на лит. Луки, гл. 18, ст. 10—14. Начало тріода.				
В.	5	Мчц. Агаѳи и Θεодуліи.	17	☾ 2 ч.
П.	6	Прп. Вукола Смирнскаго. Мчц. Марѳы и Маріи.	18	16 м. в.
В.	7	Прп. Парфенія и Луки.	19	
С.	8	В. мч. Θεодора Стратилата. Прор. Захаріи.	20	
Ч.	9	Мч. Никифора. Св. мч. Маркелла и Панкратія.	21	
П.	10	Мч. Харлампія и Порфирія. Прп. Прохора Печ.	22	
С.	11	Св. мч. Власія. Прп. Дмитрія Прилуцк. Св. кн. Всеволода Псковск.	23	
Нед. о Блудн. сынѣ; на утр. Ев. Луки, гл. 24, ст. 36—53; на лит. Луки, гл. 15, ст. 11—32.				
В.	12	Св. Мелетія и Алексія, митроп. Москов.	24	☾ 6 ч.
П.	13	Прп. Мартиніана, Симеона и Евлогія.	25	12 м. у.
В.	14	Прп. Кирилла, Авксентія и Исаакія Печерск.	26	
С.	15	Ап. Онисима. Прп. Евсевія.	27	
Ч.	16	Мч. Памфила, Валента, Павла, Порфирія, Иліи.	28	
П.	17	В. мч. Θεодора, Тирона. Св. Маріамны.	29	
С.	18	Св. Льва, папы Рим. Прп. Агапита. Св. Флавіана.	30	☾ 1 ч.
		Субб. родит. (пом. по ус.).	31	☾ 2 ч.
Нед. мясопуст.; на утр. Ев. Іоан. гл. 20, ст. 1—12; на лит. Матѳ. гл. 25, ст. 31—46. Начало масленицы.				
☉	В. 19	Ап. Архина и Филимона.	3	
☉	П. 20	Св. Льва Католик. Прп. Агафона, папы Рим.	4	☉ 6 ч.
☉	В. 21	Прп. Тимоѳея. Св. Евстафія и Георгія.	5	17 м. у.
☉	С. 22	Обрѣтеніе мощ. св. мч. во Евгеніи.	6	
☉	Ч. 23	Св. мч. Поликарпа, еписк. Смириск. Прп. Іоанна, Антіоха и Александра. Прп. Шіо Мгв. (Г. Ц.).	7	
+	П. 24	Пер. и вт. обр. чест. гл. Предт. Прп. Еразма.	8	
+	С. 25	Св. Тарасія, архіеп. Константинопольскаго.	9	
Нед. сыропуст.; на утр. Ев. Іоан. гл. 20, ст. 11—18; на лит. Матѳ. гл. 6, ст. 14—21. Заговленіе.				
☉	В. 26	Св. Порфирія, архіеп. Газскаго.	10	
☉	П. 27	Прп. Проконія Декаполита, Тита и Фалелей. (Начало Великаго Поста).	11	
☉	В. 28	Прп. Василія. Св. мч. Нестора. Прп. Маринь, Киры и Домникіи.	12	☉ 7 ч. 0 м. у.

АРМЯНО-ГРИГОРИАНСКИЙ.

АРМЯНО-КАТОЛИЧЕСКИЙ.

ФЕВРАЛЬ.

Дни нед.	Ст.	Нов. ст.		
С.	1	13	Постъ.	Постъ.
Ч.	2	14	Софїи и 3-хъ дочерей ея.	Срѣтеніе Господне.
П.	3	15	Постъ.	Постъ.
С.	4	16	Сыновъ и внук. Гр. Просв.	Софїи и 3-й дочери ея.
В.	5	17	4-е В. по Богояв. Рожд. и Кр. Заговл. предъ Вел. пост.	4-е Воскр. по Богол. Загов.
П.	6	18	1-й дни предъ В. постомъ.	1-й
В.	7	19	2-й	2-й
С.	8	20	3-й	3-й дни предъ В. постомъ.
Ч.	9	21	4-й	4-й
П.	10	22	5-й Память обрац. Нинев.	5-й Память обрац. Нинев.
С.	11	23	Воев. Сергія и др.	Воев. Сергія и др.
В.	12	24	1-е ВОСКРЕСЕНІЕ.	5-е Воск. по Богоявл.
П.	13	25	Страт. Атома и друж. его.	Атоміановъ воиновъ.
В.	14	26	Срѣтеніе.	Сихія и сподв. его.
С.	15	27	Постъ.	Постъ.
Ч.	16	28	Св. Хрисія и тов. его.	Хрисія и тов. его.
П.	17	29	Постъ.	Постъ.
С.	18	артъ. 2	Исаака царя. Патр. Арм.	Исаака Патр.
В.	19	М 3	2-е ВОСКРЕСЕНІЕ.	6-е Воскр. по Богоявл.
П.	20	4	Еп. Марка, Піона и др.	Піона, Марка, Авр. и др.
В.	21	5	Леонтія и друж. его.	Леонтія и друж. его.
С.	22	6	Постъ.	Постъ.
Ч.	23	7	Вартана и друж. его.	Вартана и друж. его.
П.	24	8	Постъ.	Постъ.
С.	25	9	Константин. 1-го Собора.	Константин. 1-го Собора.
В.	26	10	1-е В. заговл. предъ Вел. постомъ.	1-е Воск. Заговл. предъ Вел. постомъ.
П.	27	11	1-й дни Велик. поста.	1-й дни Велик. поста.
В.	28	12	2-й	2-й дни Велик. поста.

Дни нед.	Ст.	М А Р Т Ъ.	Нов. ст.	Виды луны.
С.	1	Прп. мчч. Евдокии и Антонины. Мч. Антонія, Нестора и Маркелла.	13	
Ч.	2	Св. мч. Θεодота. Прп. Агафона. Св. Арсенія.	14	
П.	3	Мч. Евтропія, Клеоника и Василиска.	15	
С.	4	Прп. Герасима. Мч. Павла и Уліаніи. Св. Григорія	16	
1-я нед. Вел. п.; на утр. Ев. Иоан. гл. 20, ст. 19—31; на лит. Иоан. гл. 1, ст. 43—51.				
В.	5	Мч. Конона и Онисима. Прп. Марка.	17	
П.	6	Св. 42 муч. во Амморіи. Прп. Аркадія. Мч. Константина, Θεοφιля.	18	
В.	7	Св. мч. Василія, Ефрема, Евгенія. Прп. Павла.	19	☾ 0 ч.
С.	8	Прп. Θεοφιакта и Дометія. Св. мч. Θεодорита.	20	☾ 6 м. у.
Ч.	9	Св. 40 мучениковъ Севастійск. Св. Кесарія.	21	
П.	10	Мч. Кондрата, Кипріана, Виктора. Св. женъ Василисы и Θεодоры.	22	
С.	11	Св. Софронія, патр. Іер. и Евфимія, арх. Новг.	23	
2-я нед. Вел. п.; на утр. Ев. Иоан. гл. 21, ст. 1—14; на лит. Марка, гл. 7, ст. 1—12.				
В.	12	Прп. Θεοфана. Св. Григорія Двоеслова	24	
П.	13	Св. Никифора, патр. Царягр. Мч. Христины.	25	☾ 7 ч.
В.	14	Прп. Венедикта. Св. Θεогноста, митр. Кіевск.	26	☾ 49 м. в.
С.	15	Мч. Агапія. Св. мч. Александра.	27	
Ч.	16	Мч. Савина и Трофима. Св. Ап. Аристовула.	28	
П.	17	Прп. Алексія, чел. Божія и Макарія Каляз.	29	
С.	18	Св. Кирилла Герусалимскаго.	30	
3-я нед. Вел. п.; на утр. Ев. Иоан. гл. 21, ст. 15—25; на лит. Марка гл. 8, ст. 35—39.				
В.	19	Мч. Хрисанфа, Даріи и Клавдія.	31	
П.	20	Прп. Іоанна, Сергія, Патрикія.	1	
В.	21	Прп. Іакова еп. Св. Кирилла еп. Прп. Θοмы патр.	2	
С.	22	Св. мч. Василія.	3	☾ 0 ч.
Ч.	23	Св. мч. Никона.	4	☾ 14 м. у.
П.	24	Прп. Артемона, Іакова и Захарія.	5	
+	С. 25	Благовѣщеніе Пресвятыя Богородицы.	6	
4-я нед. В. п.; на утр. Ев. Матѳ. гл. 28, ст. 16—20; на лит. Марва гл. 9, ст. 17—31.				
В.	26	Соборъ Архистратига Гавріила.	7	
П.	27	Мч. Матроны Селунскія. Прп. Іоанна.	8	
В.	28	Прп. Іларіона и Стефана чудотворца.	9	
С.	29	Прп. Марка, Кирилла и Іоанна.	10	☾ 5 ч.
Ч.	30	Прп. Іоанна, спсателя лѣств. Св. Зосимы.	11	☾ 54 м. в.
П.	31	Св. мч. Платія. Св. Веніамина.	12	

Армяно-Григоріанскій.

Армяно-Католическій.

М А Р Т Ъ.

Дни нед.	Ст. ст.	Нов. ст.		
С.	1	13	3-й	3-й
Ч.	2	14	4-й дни Велик. поста.	4-й дни Велик. поста.
П.	3	15	5-й	5-й
С.	4	16	Стратилата Θεодора.	Стратил. Θεодора.
В.	5	17	2-е Воскр. Велик. поста.	2-е Воскр. Велик. поста.
П.	6	18	8-й	8-й
В.	7	19	9-й	9-й
С.	8	20	10-й дни Велик. поста.	10-й дни Велик. поста.
Ч.	9	21	11-й	11-й
П.	10	22	12-й	12-й
С.	11	23	Кирилла Патр. Іерус. и др.	Кирилла Патр. Іерус. и др.
В.	12	24	3-е Воскр. (Блудн. сына).	3-е Воскр. Вел. поста (Блуднаго сына).
П.	13	25	15-й	15-й
В.	14	26	16-й	16-й
С.	15	27	17-й дни Велик. поста.	17-й дни Велик. поста.
Ч.	16	28	18-й	18-й
П.	17	29	19-й	19-й
С.	18	30	Іоанна Іерусал. Патр. и др.	Іоанна Іерус. Патр. и др.
В.	19	31	4-е Воскр. В. поста (Прист.)	4-е Воскр. В. п. (Пристав.).
П.	20	1	22-й	22-й
В.	21	2	23-й	23-й
С.	22	3	24-й дни Велик. поста.	24-й дни Велик. поста.
Ч.	23	4	25-й	25-й
П.	24	5	26-й	26-й
С.	25	6	Сорокъ муч. въ Севастіи.	Сорокъ муч. въ Севастіи.
В.	26	7	5-е Воскр. В. поста (Судн).	5-е Воскр. Вел. пос. (Судн).
П.	27	8	29-й	29-й
В.	28	9	30-й	30-й
С.	29	10	31-й дни Велик. поста.	31-й дни Велик. поста.
Ч.	30	11	32-й	32-й
П.	31	12	33-й	33-й

Дни нед.	Ст. ст.	А П Р Ъ Л Ъ .	Нов. ст.	Виды луны.
С.	1	Прп. Маріи Египетской, Евѳимія и Макарія.	13	
5-я нед. Вел.п.; на утр. Ев. Марка, гл. 16, ст. 1—8; на лит. Марка гл. 10, ст. 33—45.				
В.	2	Прп. Тита. Мч. Поликарпа.	14	
П.	3	Прп. Никиты. Мч. Елпидіфора. Мчц. Θεодосіи,	15	
✠	4	Прп. Іосифа, Георгія и Зосимы. [Ирины и Хіоніи.	16	
С.	5	Мч. Агаѳопода и Θεодула.	17	☾ 8 ч.
Ч.	6	Св. Евѳихія, патріар. Константиноп.	18	☾ 7 м. у.
П.	7	Прп. Григорія. Св. Давіила. Мчц. Акилины.	19	
С.	8	Ап. Продіона и др. Св. Нифонта. <i>Воскресеніе Лазаря.</i>	20	
Вайй. 6-я нед. Вел.п.; на утр. Ев. Мате. гл. 21, ст. 1—17; на лит. Іоан. гл. 12, ст. 1—18.				
В.	9	Мч. Евпсихія и прп. Вадима.	21	
П.	10	Мч. Терентія, Максима, Александра, Θεодо-	22	
В.	11	Св. мч. Антипы. Мч. Мартиніана. [ра, Іакова.	23	
С.	12	Прп. Василія, еписк. Парійскаго.	24	☾ 11 ч.
Ч.	13	Св. мч. Артемона. Мчц. Θεоманды.	25	☾ 2 м. у.
✠	14	Св. Мартина, папы Римск. Мч. Литовскихъ— Антонія, Іоанна и Евстафія.	26	
С.	15	Ап. Аристарха, Пуда и Трофима. Мч. Василисы, Анастасіи. <i>Св. От. изб. въ Дав. Гар. п. (Г. Ц.)</i>	27	
Нед. Святлая; на утр. Ев. Іоан., гл. 1, ст. 1—17; на вечер. Іоан., гл. 20, ст. 14—25.				
✠	В. 16	ПАСХА ХРИСТОВА. Мчц. Агапіи, Ирины, Хіоніи. Мч. Леонида. <i>Прп. Сухія и друж. его (Г. Ц.)</i> .	28	
✠	П. 17	Св. мч. Симеона еп. Прп. Зосимы Соловецкаго.	29	
✠	В. 18	Прп. Іоанна и Космы. Мч. Виктора, Северіана.	30	
С.	19	Прп. Іоанна ветхопещ., Георгія и Трифона.	1	
Ч.	20	Прп. Θεодора, Трихины и Анастасія.	2	☾ 3 ч.
П.	21	Св. мч. Іаннуарія. Мч. Θεодора. Св. Максиміана.	3	☾ 50 м. в.
С.	22	Прп. Θεодора. Перен. мощ. благ. кн. Всеволода.	4	
Нед. о Ѳомѣ; на утр. Ев. Мате. гл. 28, ст. 16—20; на лит. Іоан. гл. 20, ст. 19—31.				
В.	23	<i>Св. в. мч. Георгія Побѣд.</i> Мчц. цар. Александры.	5	
П.	24	Мч. Саввы Стратилата. Прп. Ѳомы.	6	
В.	25	<i>Ап. и Евангелиста Марка.</i>	7	
С.	26	Св. мч. Василія. Св. Стефана, еп. Пермск.	8	
Ч.	27	Св. мч. Симеона. Прп. Стефана.	9	
П.	28	Мч. Максима. Св. Кирилла, еп. Туровскаго.	10	☾ 1 ч.
С.	29	Св. 9 мучен. во Кизицѣ. Прп. Мемнона.	11	☾ 2 м. у.
Нед. о Мурон.; на утр. Ев. Марка, гл. 16, ст. 1—8; на лит. Марка, гл. 15, ст. 43—8.				
В.	30	<i>Апост. Іакова.</i> Св. Доната. Мч. Максима.	12	

Армяно-гвгвгоріанскій.

Армяно-католическій.

А П Р Ъ Л Ъ .

Дни нед.	Ст. ст.	Нов. ст.		
С.	1	13	Вверженіе въ подз. Григорія Велик.	Вверженіе въ подз. Григорія Велик.
В.	2	14	6-е Воск. В. п. (Втор. прищ.)	6-е Воск. В. п. (Втор. прищ.).
П.	3	15	35-й	35-й
В.	4	16	36-й	36-й
С.	5	17	37-й дни Велик. поста.	37-й дни Велик. поста.
Ч.	6	18	38-й	38-й
П.	7	19	39-й	39-й
С.	8	20	Воскресеніе Лазаря.	Воскресеніе Лазаря.
В.	9	21	Вербн. Воскр. (день Ваиї).	Вербн. Воскр. (день Ваиї).
П.	10	22	Мірозданія.	Мірозданія.
В.	11	23	Всемирнаго потопа.	Всемирнаго потопа.
С.	12	24	Погиб. Содома и Гоморры.	Погиб. Содома и Гоморры.
Ч.	13	25	Тайная веч. и умов. ногъ.	Тайная веч. и умов. ногъ.
П.	14	26	Стр. расп. и погреб. І. Х.	Стр. расп. и погреб. І. Х.
С.	15	27	Навеч. Пасхи І. Х.	Навеч. Пасхи І. Х.
В.	16	28	Воск. І. Х. Пасха Христова.	Пасха Христова.
П.	17	29	Память по усопшимъ.	Память по усопшимъ.
В.	18	30	3-й	3-й
С.	19	1	4-й	4-й
Ч.	20	2	5-й дни Пасхи.	5-й дни Пасхи.
П.	21	3	6-й	6-й
С.	22	4	7-й Усѣвн. гл. Іоанна Пред.	7-й Усѣвн. гл. Іоанна Пред.
В.	23	5	Өмино Воскр. Антипасха.	Нов. В. Өмино В. Антип.
П.	24	6	9-й	9-й
В.	25	7	10-й	10-й
С.	26	8	11-й	11-й
Ч.	27	9	12-й дни Пасхи.	12-й дни Пасхи.
П.	28	10	13-й	13-й
С.	29	11	14-й	14-й
В.	30	12	3-е Воскр. по Пасхѣ (Мурон.).	3-е Воскр. по Пасхѣ (Мурон.).

МѢСЯЦЕСЛОВЫ: ПРАВОСЛАВНЫЙ.

Дни нед.	Ст.	Д Е Я М А Й	Нов. ст.	Виды луны.
П.	1	Прор. Іереміи. Прп. Пафнутія Боровскаго.	13	
В.	2	Св. Аванасія. Вел. мч. Еспера и Зои.	14	
С.	3	Мч. Тимофея и Мавры. Прп. Θεодосія Печерск.	15	
Ч.	4	Мчц. Пелагеи. Мч. Сильвана, Эразма.	16	☾ 5 ч
П.	5	В. мчц. Ирины.	17	☾ 1 м. в.
С.	6	Прав. Іова многострадальнаго.	18	
Нед. о Разслаблен.; на утр. Ев. Луки гл. 24, ст. 1—12; на лит. Іоан. гл. 5 ст. 1—15.				
В.	7	Восп. знаменія на небеси Креста. Мч. Акакія. <i>Прп. Іоанна Зедаяз. и 12 уч. его (Г. П.).</i>	19	
П.	8	<i>Ап. и Еванг. Іоанна Богосл.</i> Прп. Арсенія Вел.	20	
+	В.	9 Прор. Ісаи. Мч. Христофора. <i>Перен. мощ. св. Николая Чудот.</i>	21	
С.	10	ПРЕПОЛОВЕНІЕ. Ап. Симона Зилота.	22	
Ч.	11	Обновл. Царягр. Св. Меодія и Константина.	23	
П.	12	Св. Епифанія и Германа.	24	☾ 4 ч.
С.	13	Мчц. Гликеріи. Прп. Евфимія.	25	☾ 4 м. у.
Нед. о Самарян.; на утр. Ев. Іоан. гл. 20, ст. 1—10; на лит. Іоан. гл. 4, ст. 5—42.				
В.	14	Мч. Исидора и Максима.	26	
П.	15	Прп. Нахомія Вел. Св. Царев. Димитрія.	27	
В.	16	Прп. Θεодора, Ефрема. Св. Георгія.	28	
С.	17	Ап. Андроника. Св. Стефана.	29	
Ч.	18	Мч. Θεодота, Петра, Андрея, Павла. Мчц. Іуліи.	30	
П.	19	Прп. Корнилія, Акакія и Патрикія.	31	
С.	20	Обрѣт. мощ. св. Алексія, митроц. Московск.	1	☾ 4 ч. 47 м. у.
Нед. о Слѣп.; на утр. Ев. Іоан. гл. 20, ст. 11—18; на лит. Іоан. гл. 9, ст. 1—38.				
В.	21	<i>Св. Константина и Елены. Срѣт. ик. Пресв.</i>	2	
П.	22	Мч. Василиска. [<i>Богородицы Владимір.</i>]	3	
В.	23	Прп. Михаила, Евфросиніи. Св. Леонтія Рост.	4	
С.	24	Прп. Симеона и Никиты.	5	
+	Ч.	25 Вознесеніе Господне. <i>Третіе Обрѣтене гла- вы Іоанна Предтечи.</i>	6	
П.	26	Ап. Карпа и Алфея. Мч. Георгія, Аверкія. Мчц.	7	
С.	27	Св. мч. Θεрапонта. Прп. Ніла. [<i>Елены.</i>]	8	☾ 6 ч. 54 м. у.
Нед. св. от. 1 Всел. Соб.; на утр. Ев. Іоан. гл. 21, ст. 1—14; на лит. Іоан. гл. 17, ст. 1—13.				
В.	28	Прп. Никиты. Св. Игнатія Ростовскаго.	9	
П.	29	Мчц. Θεодосія.	10	
В.	30	Прп. Исаакія Далматскаго.	11	
С.	31	Ап. Ерма. Мч. Ермія, филос.	12	

Армяно-Грегорианскій.

Армяно-Католическій.

Г Р Е Г О Р И А Н С К І Я

Дни нед.	Ст. ст.	Нов. ст.			Ст. ст.	Дни нед.
П.	1	13	17-й		16-й	Р
В.	2	14	18-й		17-й	П
С.	3	15	18-й		18-й	П
Ч.	4	16	19-й	дни Пасхи.	19-й	С
П.	5	17	20-й		20-й	С
С.	6	18	21-й		21-й	П
В.	7	19	4-е Воск. по Пасхѣ (Червл.).		4-е Воск. по Пасхѣ (Червл.).	В
П.	8	20	23-й		23-й	П
В.	9	21	24-й		24-й	П
С.	10	22	25-й	дни Пасхи.	25-й	П
Ч.	11	23	26-й		26-й	С
П.	12	24	27-й		27-й	С
С.	13	25	28-й		28-й	П
В.	14	26	5-е Воск. Явл. Св. Креста въ Иерус.		5-е Воск. Явл. Св. Креста въ Иерус.	В
П.	15	27	30-й		30-й	П
В.	16	28	31-й		31-й	П
С.	17	29	32-й		32-й	П
Ч.	18	30	33-й	дни Пасхи.	33-й	С
П.	19	31	34-й		34-й	С
С.	20	1	35-й		35-й	П
В.	21	2	5-е Воск. по Пасхѣ послѣдн.		6-е Воск. по Пасхѣ послѣдн.	В
П.	22	3	37-й		37-й	С
В.	23	4	38-й	дни Пасхи.	38-й	П
С.	24	5	39-й		39-й	П
Ч.	25	6	Вознесеніе Господне.		Вознесеніе Господне.	П
П.	26	7	41-й Постъ.		41-й Постъ.	С
С.	27	8	42-й дни Пятидесятницы.		42-й дни Пятидесятницы.	С
В.	28	9	7-е Воск. по Пасхѣ (втор. Верб. Воск.).		7-е Воск. по Пасхѣ (втор. Верб. Воскр.).	В
П.	29	10	44-й		44-й	В
В.	30	1	45-й	дни Пятидесятницы.	45-й	С
С.	31	12	46-й	Постъ.	46-й	П

МѢСЯЦЕСЛОВЫ: ПРАВОСЛАВНЫЙ.

Дни нед.	Ст.	И Ю Н Ъ.	Нов. ст.	Виды луны.
Ч	1	Мч. Густина, филос. Прп. Діонисія. <i>Св. Давида Гаредис. (Г. Ц.).</i> (Празд. Мта-Цминда въ монастырѣ на горѣ св. Даида, въ Тифлисѣ).	13	
П.	2	Св. Никифора, патр. Конст. В. мч. Іоанна.	14	
С.	3	Св. мч. Луккиліана, Клавдія. Мчц. Павлы.	15	☾ ² 30м. у.
Нед. Пятид.; на утр. Ев. Іоан. гл. 20, ст. 19—23; на лит. Іоан. гл. 7, ст. 37—43.				
+	В.	4 Пятидесятница. Св. Митрофана, патр. Констан.	16	
+	П.	5 Сошествіе Св. Духа. Св. мч. Дороея.	17	
	В.	6 Прп. Виссаріона и св. Иларіона. Мчц. Ѳеолы.	18	
	С.	7 Мч. Ѳеодота, Смарагда. Мчц. Маріи.	19	
	Ч.	8 В. мч. Ѳеодора Стратил. Св. Ефрема и Антонія.	20	
	П.	9 Св. Кирилла Александрійск. [усопш.]	21	
	С.	10 Св. мч. Тимоѳея, еписк. Прузскаго. Пам. по	22	☾ ^{10ч.} 14м. в.
Нед. всѣхъ свят. (1-я по Пятид.); на утр. Ев. Матѳ. гл. 28, ст. 16—20; на лит. Матѳ. гл. 10, ст. 32—30. (Заговленіе).				
	В.	11 <i>Св. Ап. Варѳоломея и Варнавы.</i>	23	
	П.	12 Прп. Онуфрія, Петра и Арсенія Коневскаго.	24	
	В.	13 Мчц. Акиліны и Антонины. Прп. Анны.	25	
	С.	14 Прор. Елисея. Св. Меѳодія, патр. Констант.	26	
	Ч.	15 Прор. Амоса. Св. Іюны, митр. Московскаго.	27	
	П.	16 Св. Тихона Амаѳунтскаго.	28	
	С.	17 Мч. Мануила, Савела и Исмаила.	29	
Нед. 2-я по Пят.; на утр. Ев. Марка гл. 16, ст. 1—8; на лит. Матѳ. гл. 4, ст. 18—23.				
	В.	18 Мч. Леонтія, Ипатія и Ѳеодула.	30	☾ 3 ч.
	П.	19 <i>Ап. Іуды, бр. Господня.</i> Мч. Зосимы. Св. Пансія.	1	30 м. в.
	В.	20 Св. мч. Меѳодія. Мч. Димитріяна, Аѳанасія.	2	Юль.
	С.	21 Мч. Іуліана Тарсійск. и св. мч. Терентія иконоп.	3	
	Ч.	22 <i>Св. Груз. Царей Арчила и Луарсаба (Г. Ц.).</i>		
	Ч.	22 Св. мч. Евсевія, еп. Сомосатск. Мч. Галактіона.	4	
	П.	23 Мчц. Агрипины. <i>Срътеніе иконы Пресвят. Богородицы Владимірскія.</i>	5	
	С.	24 <i>Рождество Св. Іоанна Предтечи.</i>	6	
Нед. 3-я по Пят.; на утр. Ев. Марка гл. 16, ст. 9—20; на лит. Матѳ. гл. 6, ст. 22—33.				
	В.	25 Прп. мчц. Ѳеоровіи; благ. кн. Петра Мур.	7	☾ 11 ч.
	П.	26 Прп. Давида. <i>Явл. ик. Тихвин. Богородицы.</i>	8	19 м. у.
	В.	27 Прп. Самсона странноп. <i>Прп. Георгія (Г. Ц.).</i>	9	
	С.	28 Св. Кира и Іоанна. Прп. Сергія и Германа.	10	
+	Ч.	29 <i>Св. Ап. Петра и Павла.</i>	11	
	П.	30 <i>Соборъ дванадесяти Апостоловъ.</i>	12	

АРМЯНО-ГРИГОРИАНСВІЙ.

АРМЯНО-КАТОЛИЧЕСКІЙ.

І Ю Н Ь.

Дни нед.	Ст. ст.	Нов. ст.		
Ч.	1	13	47-й	47-й
П.	2	14	48-й дни Пятидесятницы.	48-й дни Пятидесятницы.
С.	3	15		
В.	4	16	Сошеств. Св. Духа. Загов.	Сошеств. Св. Духа. Заговл.
П.	5	17	2-й	2-й
В.	6	18	3-й	3-й
С.	7	19	4-й Постъ.	4-й Постъ.
Ч.	8	20	5-й дни Сош. Св. Духа.	5-й дни Сош. Св. Духа.
П.	9	21	6-й	6-й
С.	10	22	7-й	7-й
В.	11	23	1-е Воск. по Сош. Св. Духа.	1-е Воск. по Сош. Св. Духа.
П.	12	24	В. м-цы Рипсимы и друж.	В. м-цы Рипсимы и друж.
В.	13	25	В. м-цы Гаіаны и друж.	В. м-цы Гаіаны и друж.
С.	14	26	Постъ.	Постъ.
Ч.	15	27	Мощ. Іоанна пред. и Аѳим.	Праз. Св. Тѣла и Кр. Госп.
П.	16	28	Постъ.	Постъ.
С.	17	29	Извлеч. изъ подз. Григор. Просв.	Извлеч. изъ подз. Григор. Просв.
В.	18	30	2-е В. Празд. Каѳ. Эч. Храма.	2-е Воск. Праздн. Церкви.
П.	19	1	Младен. Вифлеемскихъ и др.	Младен. Вифлеемскихъ и др.
В.	20	2	Дѣвъ Нины и Маніи.	Дѣвъ Нины и Маніи.
С.	21	3	Постъ.	Постъ.
Ч.	22	4	Исаака, Іосифа и др.	Сергія и Бахуса.
П.	23	5	Постъ.	Постъ.
С.	24	6	Нерсеса Вел. и Хада Еп.	Мовкина прос. Кодрата и др.
В.	25	7	3-е В. по Сош. Св. Духа. Заг.	3-е В. по Сош. Св. Духа. Заг.
П.	26	8	Епифана Кипр., Вавилы и др.	Епифана Кипр., Вавилы и др.
В.	27	9	Царя Константина и Елены.	Царя Константина и Елены.
С.	28	10	Постъ.	Постъ.
Ч.	29	11	Феодитона Галат. и др.	Феодитона Галат. и др.
П.	30	12	Постъ.	Постъ.

Дни нед.	Ст.		Нов. ст.	Виды луны.
С	1	Св. безсребренникъ Космы и Даміана.	13	
Нед. 4-я по Пятид.; на утр. Ев. Луки, гл. 24, ст. 1—12; на лит. Матѣ. гл. 4, ст. 5—13.				
В.	2	<i>Положеніе ризы Пресв. Богород. во Влахернѣ.</i>	14	☾ 1 ч.
П.	3	Мч. Іакинфа. Пер. мощ. св. Филиппа, митр. Моск.	15	☾ 4 м. в.
В.	4	Св. Андрея Критскаго Прп. Марѣы.	16	
С.	5	Прп. Аѳанасія Обрѣт. мощ. прп. Сергія Радон.	17	
Ч.	6	Прп. Сисоя. Мч. Антонія, Василя. Мчц. Лукии.	18	
П.	7	Прп. Ѳомы и Акакія. Мч. Лукіана и Германа.	19	
С.	8	В. мч. Прокошія. <i>Явл. ик. Пресв. Богород. Казан.</i>	20	
Нед. 5-я по Пятид.; на утр. Ев. Луки, гл. 24, ст. 13—35; на лит. Матѣ. гл. 28, ст. 28—35.				
В.	9	Св. мч. Панкратія и Кирилла.	21	
П.	10	<i>Пол. ризы Господ. въ Моск. Прп. Антонія Печ.</i>	22	☾ 3 ч.
В.	11	В. мчц. Евѳиміи. Блаж. вел. книг. Ольги.	23	15 м. в.
С.	12	Мч Прокла. <i>Прп. Іоанна и Гавріила Аѳ. (Г.Ц.)</i>	24	
Ч.	13	Соб. Арх. Гавріила. Прп. Стефана Савванта.	25	
П.	14	Ап. Акилы. Прп. Онисима. Св. Стефана.	26	
С.	15	Мч. Киріака и Іулиты. <i>Св. равн. кн. Владимира.</i>	27	
Нед. 6-я по Пятид.; на утр. Ев. Луки гл. 24, ст. 36—53; на лит. Матѣ. гл. 9, ст. 1—8.				
В.	16	Св. мч. Аѳногена и 10 учен. его. Мчц. Іуліи.	28	
П.	17	В. мч. Марины. Перен. мощ. прп. Лазаря.	29	
В.	18	Мч. Емеліана и Іакинѳа. Прп. Іоанна многостр.	30	☾ 0 ч.
С.	19	Прп. Маурини и Дія. Св. кн. Романа.	31	40 м. у.
Ч.	20	<i>Св. Прор. Или.</i> Прп. Аврамія Галицкаго.	1	Августъ
П.	21	Прп. Симеона и Іоанна. Прор. Іезекиля.	2	
С.	22	<i>Св. мгнонос. Маріи Магдалины.</i> Св. мч. Фоки.	3	
Нед. 7-я по Пятид.; на утр. Ев. Іоан. гл. 20, ст. 1—10; на лит. Матѣ. гл. 9, ст. 27—35.				
В.	23	Мч. Трофима и Ѳеофила. Св. мч. Аполлинарія.	4	
П.	24	Мчц. Христіны. Св. мч. князей <i>Бориса и Глѣба.</i>	5	☾ 4 ч.
В.	25	Успеніе Св. Анны. Св. Олимпіады. Прп. Макарія	6	19 м. в.
С.	26	Св. мч. Ермолая. Прп. Моисея. [Унженск.]	7	
Ч.	27	В. мч. Пантелеймона. Блажен. Николая.	8	
П.	28	Ап. Прохора и Никанора, <i>Явленіе иконы Пресв. Богородицы Смоленскія.</i>	9	
С.	29	Мч. Калиника. Мчц. Серафимы и Ѳеодотія.	10	
		<i>Св. Евстафія Мхетскаго (Груз. Церк.).</i>		
Нед. 8-я по Пятид.; на утр. Ев. Іоан. гл. 20, ст. 11—18; на лит. Матѣ. гл. 14, ст. 14—20.				
В.	30	Ап. Силы и Силуана. Св. Іоанна война.	11	
П.	31	Св. Евдокима. Мчц. Іулиты. (Заг. на Усп. постъ).	12	

Армяно-григоріанскій.

Армяно-католическій.

Дни нед.	Ст. ст.	Нов. ст.	Юльскіе	Юльскіе
С.	1	13	Обрѣт. мощ. Григорія Пр.	Обрѣт. мощ. Григорія Пр.
В.	2	14	4-е Воск. по Сош. Св. Духа.	4-е Воск. по Сош. Св. Духа.
П.	3	15	Св. Антонина, Теофила и др.	Патр. Нересса и Хада Еп.
В.	4	16	Пр. Даниила и др.	Прор. Даниила и 3-хъ отрок.
С.	5	17	Постъ.	Постъ.
Ч.	6	18	Перев. Исаака и Месропа.	Перев. Исаака и Месропа.
П.	7	19	Постъ.	Постъ.
С.	8	20	Царя Тиридата, Ашхены и др.	Прор. Захарія и др.
В.	9	21	5-е В. Обрѣт. Сокр. Богород.	5-е Воск. по Сош. св. Духа.
П.	10	22	Калистрата и 49 муч.	Царя Тиридата, Ашхены и д.
В.	11	23	Прор. Захарія и др.	Потом. Григорія Велик.
С.	12	24	Постъ.	Постъ.
Ч.	13	25	Прор. Елисея.	Прор. Елисея.
П.	14	26	Постъ.	Постъ.
С.	15	27	Двѣнадц. Апост. и Павла.	Двѣнадц. Апост. и Павла.
В.	16	28	6-е В. Заг. предъ Преоб.	6-е В. Заг. предъ Преоб. п.
П.	17	29	1-й	1-й
В.	18	30	2-й	2-й
С.	19	31	3-й дни Преображ. поста.	3-й дни Преображ. поста.
Ч.	20	1	4-й	4-й
П.	21	2	5-й	5-й
С.	22	3	Ветх. и Новой Скинїи.	Ветх. и Новой Скинїи.
В.	23	4	Преображеніе Господне.	Преображеніе Господне.
П.	24	5	2-й память по усопшимъ.	2-й память по усопшимъ.
В.	25	6	3-й дни Преображ.	3-й дни Преображ.
С.	26	7	Постъ.	Постъ.
Ч.	27	8	Прор. Исаія.	Прор. Исаія.
П.	28	9	Постъ.	Постъ.
С.	29	10	Ап. Ѳаддея и Саидухты.	Ап. Ѳаддея и Саидухты.
В.	30	11	2-е Воск. по Преображ.	2-е Воск. по Преображ.
П.	31	12	Епископа Кипріана и 45 муч. Іуст. и др.	Доч. Вартана Велик. Еп. Кип. Іустины и др.

Дни нед.	Ст.	А В Г У С Т Ъ.	Нов. ст.	Виды луны.
В.	1	<i>Происх. древь Креста.</i> Св. семи мч. Магкавеевъ, учит. ихъ Елиазара и мат. Саломонія (нач. Усп.).	13	☾ 3 ч. 15 м. у.
С.	2	Перв. мч. Стефана. Св. блаж. Василия. (поста).	14	
Ч.	3	Прп. Исаакія и Антонія Римлянина. Мч. <i>Раждена (Г. Ц.).</i>	15	
П.	4	Седми отроковъ во Ефесѣ. Прп. мчц. Евдокии.	16	
С.	5	Мч. Евсигніи, Кандидіи, Понтія.	17	
Нед. 9-я по Пят.; на утр. Ев. Иоан. гл. 20, ст. 19—31; на лит. Матѣ. гл. 14, ст. 22—34.				
+	В.	6 Преображеніе Господне.	18	
	П.	7 Прп. мч. Дометія. Прп. Пимена Печерскаго.	19	
	В.	8 Св. Емилиана Кизическ. и Мирона Критск.	20	
	С.	9 Ап. Матвоя. Мч. Іуліана, Маркіана.	21	☾ 7 ч.
	Ч.	10 Мч. Лаврентія и Агапита.	22	7 м. у.
	П.	11 Мч. Евпла. Прп. Θεодора и Василия Печерск.	23	
	С.	12 Мч. Фотія, Аникиты, Памфила и Капитона.	24	
Нед. 10-я по Пят.; на утр. Ев. Иоан. гл. 21, ст. 1—14; на лит. Матѣ. гл. 17, ст. 14—23.				
	В.	13 Прп. Максима испов. Св. Тихона. Мч. Ипполита.	25	
	П.	14 Прп. Θεодосія Печерск. (конецъ Усп. поста).	26	
+	В.	15 Успеніе Пресвятыя Богородицы.	27	
	С.	16 <i>Перенесеніе Нерукотв. Образ.</i> Мч. Діомита.	28	☉ 8 ч.
	Ч.	17 Мч. Мирона, Филиппа, Кширіана и Фирса.	29	59 м. у.
	П.	18 Мч. Флора и Лавра. Св. мч. Емилиана.	30	
	С.	19 Мч. Андрея Стратил. Донск. Пресв. Богород.	31	
Нед. 11-я по Пят.; на утр. Ев. Иоан. гл. 21, ст. 15—25; на лит. Матѣ. гл. 18, ст. 23—35.				
	В.	20 Прор. Самуила. Мч. Севира и Мемнона.	1	Свѣтѣльн.: 1
	П.	21 Мч. Ѳадея. Прп. Авраамія. Мчч. Вассы.	2	2
	В.	22 Мч. Агаѳоника. Мчц. Евлавіи. Св. Абанасія.	3	☾ 11 ч.
	С.	23 Мч. Луша. Св. мч. Иринея. Св. Каллиника.	4	25 м. в.
	Ч.	24 Св. мч. Евтихія. Цер. мощ. св. Цетра, мѣтр. Кіев.	5	
☀	П.	25 Ап. Варѳоломея и Тита. Св. Мины.	6	
☀	С.	26 Мч. Адріана. <i>Срѣт. ик. Пресв. Богор. Владим.</i>	7	
Нед. 12-я по Пят.; на утр. Ев. Матѣ. гл. 28, ст. 16—20; на лит. Матѣ. гл. 19, ст. 16—26.				
	В.	27 Прп. Пимена Великаго и Саввы. Св. Іосіп.	8	
	П.	28 Прп. Моисея Мурлина. Св. Саввы Псковскаго.	9	
+	В.	29 Успѣновеніе гл. Предтечи. (Девѣ постыи).	10	
☀	С.	30 Перен. мощ. св. Вел. Кн. Александра Невск. Св. от. патр. Александра, Павла и Іоанна.	11	☾ 6 ч. 49 м. в.
	Ч.	31 Положен. пояса Пресв. Богород. Св. Геннадія.	12	

Армяно-григорианскій.

Армяно-католическій.

А В Г У С Т Ъ.

Дни нед.	Ст.	Нов. ст.		
В.	1	13	Еписк. Аѳиногена и др.	Исаака и Юсифа и др.
С.	2	14	Постъ.	Постъ.
Ч.	3	15	Праотцевъ Адама, Авеля и др.	12 Млад. Прор. и др.
П.	4	16	Постъ.	Постъ.
С.	5	17	Ефесск. Всел. Собора.	Ефесск. Всел. Собора.
В.	6	18	3-е Воск. по Прев. Заговл. предъ Усп. постомъ.	3-е Воск. по Прев. Заговл. предъ Усп. постомъ.
П.	7	19	1-й	1-й
В.	8	20	2-й	2-й
С.	9	21	3-й дни Успенск. поста.	3-й дни Успенск. поста.
Ч.	10	22	4-й	4-й
П.	11	23	5-й	5-й
С.	12	24	Эчмиадзинскаго храма.	Эчмиадзинскаго храма.
В.	13	25	Успеніе Пресв. Богородицы.	Успеніе Пресв. Богородицы.
П.	14	26	2-й память по усопшимъ.	2-й память по усопшимъ.
В.	15	27	3-й	3-й
С.	16	28	4-й Постъ.	4-й Постъ.
Ч.	17	29	5-й дни Успенія.	5-й дни Успенія.
П.	18	30	6-й Постъ.	6-й Постъ.
С.	19	31	7-й	7-й
В.	20	1	2-е Воск. по Успеніи.	2-е Воск. по Успеніи.
П.	21	2	9-й день по Успеніи.	9-й день по Успеніи.
В.	22	3	Рожд. Бог. Іоакима и Анны.	Рожд. Бог. Іоакима и Анны.
С.	23	4	Постъ.	Постъ.
Ч.	24	5	Прор. Іереміи.	Патр. Вавела и 3 уч. его.
П.	25	6	Постъ.	Постъ.
С.	26	7	Ап. Ѳомы, Іакова и Симеона.	Прор. Іереміи.
В.	27	8	3-е Воск. по Усп. Овр. по- яса Богород.	3-е Воск. по Усп.
П.	28	9	Стефана, Гоарины и др.	Піона Просв. и Степана Ул.
В.	29	10	Прор. Іезекіи и др.	Андрея воеводы и др.
С.	30	11	Постъ.	Постъ.
Ч.	31	12	Іоанна Пред. и Іовы.	Андріана и жены его Анаг.

Дни нед.	ст.	С Е Н Т Я Б Р Ъ.		Нов. ст.	Виды луны.
П.	1	Прп. Симеона Столп. и Марѳы. Мч. Ермогена.		13	
С.	2	Мч. Маманта. Прп. Иоанна постника.		14	
Нед. 13-я по Пят.; на утр. Ев. Марк. гл. 16, ст. 1—8; на лит. Мате. гл. 21, ст. 33—42.					
В.	3	Св. мч. Анѳима и Θεοφιλα. Прп. Θεοκτισта. Мч. Дорофея. Мчч. Василисы.		15	
П.	4	Св. мч. Вавилы. Прор. Мойсея. Мч. Θεοдора.		16	
В.	5	Пр. Захарія и прав. Елсаветы.		17	
С.	6	Воспоминаніе чуда Архист. Михаила.		18	
Ч.	7	Мч. Созонта. Св. Иоанна архіеп. Новгород.		19	☾ 9 ч.
+	8	Рождество Пресвятыя Богородицы.		20	☾ 29 м. в.
С.	9	Св. и прав. Богоот. Іоакима и Анны. Прп. Іосифа.		21	
Нед. 14-я по Пятид.; на утр. Ев. Марк. гл. 16, ст. 9—20; на лит. Мате. гл. 22, ст. 1—14.					
В.	10	Мч. Минодоры, Митродоры и Нимеодоры.		22	
П.	11	Пр. Θεοдоры. Мч. Діодора, Димитрія. Прп. Сергія.		23	
В.	12	Св. мч. Автонома. Мч. Іуліана и Θεοдора.		24	
С.	13	Обновл. храма Св. Воскресен. Св. мч. Корнилія. Мчч. цар. Ксѳеваны (Г. Ц.).		25	
+	14	Воздв. Честн. Кр. Св. Іоанна Злат. (День пост.).		26	☉ 5 ч.
П.	15	В. мч. Никиты. Прп. Филоея. Мч. Порфирія. Прп. Аввы Іосифа. (Г. Ц.).		27	☉ 10 м. в.
С.	16	В. мчч. Евѳиміи. Мчч. Севастіаны и Людмилы. Мч. Ісаакія и Іосифа (Г. Ц.).		28	
Нед. 15-я по Пятид.; на утр. Ев. Луки гл. 24, ст. 7—12; на лит. Мате. гл. 22, ст. 34—46.					
В.	17	Мчч. Софіи, Вѳры, Надежды и Любви.		29	
П.	18	Мчч. Евменіи. Св. мч. Бидзины, Елизбара и Шалвы (Груз. Церк.).		30	
В.	19	Мч. Трофима и Доримедонта. Св. кн. Θεοдора.		1	
С.	20	В. мч. Евстафія. Мч. кн. Михаила и бояр. Θεοдора Черниговскихъ.		2	Октябрь.
Ч.	21	Ап. Кондрата. Св. Димитрія, митр. Ростовск.		3	☾ 10 ч.
П.	22	Св. мч. Фоки. Прп. Іоны. Св. Петра. Прп. Θεοдора.		4	☾ 0 м. у.
С.	23	Зачат. св. Іоанна Пред. Мч. Андрея, Антонина.		5	
Нед. 16-я по Пятид.; на утр. Ев. Луки гл. 24, ст. 13—35; на лит. Мате. гл. 25, ст. 14—30.					
В.	24	Прп. мчч. Θεєлы. Прп. Никандра Исковскаго.		6	
П.	25	Прп. Ефросиніи. Прп. Сергія Радонежскаго.		7	
+	26	Преставл. Ап. и Ев. Іоанна Богослова.		8	
С.	27	Мч. Калстрата. Прп. Савватія Соловецкаго.		9	
Ч.	28	Прп. Харитона исповѣдника. Св. кн. Вячеслава.		10	
П.	29	Прп. Киріака отшельника и Θεοфана милост.		11	☾ 11 ч.
С.	30	Св. мч. Григорія, еп. Арм. Св. Михаила, мпт. Кіев.		12	☾ 4 м. у.

АРМЯНО-ГРИГОРИАНСКИЙ.

АРМЯНО-КАТОЛИЧЕСКИЙ.

С Е Н Т Я Б Р Ъ .

Дни нед.	Ст.	Нов. ст.		
П.	1	13	Постъ.	Постъ.
С.	2	14	Апост. Іакова и Симеона.	Апостола Өумы.
В.	3	15	4-е Воскр. по Успени.	4-е Воскр. по Успени.
П.	4	16	Страт. Андрея и друж. его.	Месропа, Егиши, Моисея и д.
В.	5	17	Андріана и жены его Анастасіи и др.	Прор. Езекии и др.
С.	6	18	Постъ.	Постъ.
Ч.	7	19	Авраама, Хорена и др.	Авраама и Хорена и др.
П.	8	20	Постъ Рожд. Дѣвы Маріи отъ Анны.	Постъ. Рожд. Дѣвы Маріи отъ Анны.
С.	9	21	Никейскаго Всел. Собора.	Никейск. Всел. Собора.
В.	10	22	5-е Воскр. по Усп. Загов.	5-е Воскр. по Усп. Загов.
П.	11	23	1-й	1-й
В.	12	24	2-й	2-й
С.	13	25	3-й дни Воздвиж. поста.	3-й дни Воздвиж. поста.
Ч.	14	26	4-й	4-й
П.	15	27	5-й	5-й
С.	16	28	Предпразднество Кресту.	Предпразднество Кресту.
В.	17	29	Воздвиженіе Св. Креста.	Воздвиженіе.
П.	18	30	2-й память по усопшимъ.	2-й Память по усопшимъ.
В.	19	1	3-й	3-й
С.	20	2	4-й Постъ.	4-й дни Воздвиж. праздн.
Ч.	21	3	5-й дни Воздвиж. праздн.	5-й
П.	22	4	6-й Постъ.	6-й
С.	23	5	7-й	7-й
В.	24	6	2-е Воск. по Воздвиж. Загов.	2-е Воскр. по Воздв. Загов.
П.	25	7	Мамаса, Феликса и др.	Мамаса, Феликса и др.
В.	26	8	Дѣвъ Февроніи и Мариніи.	Дѣвъ Февроніи и Мариніи.
С.	27	9	Дни поста.	Постъ.
Ч.	28	10	Патр. Варал., Аноима и др.	Патр. Аноима и Еранія.
П.	29	11	Постъ.	Постъ.
С.	30	12	Воев. Георгія, Адокта и др.	Воев. Георгія, Адокта и др.

Дни нед.	Ст. ст.	О К Т Я Б Р Ъ.	Нов. ст.	Виды луны.
Нед. 17-я по Пят.; на утр. Ев. Луки гл. 24, ст. 36—53; на лит. Мате. гл. 15, ст. 22—28.				
+	В. 1	Покровъ Пресв. Богородицы. Прп. Романа, Саввы Вышерск. <i>Праздн. Хитона Господня (Г. Ц.).</i>	13	
	П. 2	Св. мч. Кипріяна. Мчц. Иустины. Блаж. Андрея. <i>Св. мч. Давида и Константина (Г. Ц.).</i>	14	
	В. 3	Св. мч. Дионсія Ареопагита, Иоанна Хозевита.	15	
	С. 4	Св. мч. Героея, Св. Гурія и Варсоноія.	16	
	Ч. 5	Мч. Харитины. Св. Петра, Алексія и Юны, митр. Моск. Прп. Давида и Матвея.	17	
	П. 6	<i>Апост. Оомы.</i>	18	
	С. 7	Мч. Сергія и Вакха. Прп. Сергія Вологодскаго <i>Прп. Григорія Гамзенскаго (Груз. Цер.).</i>	19	10 ч. 9 м. у.
Нед. 18-я по Пятид.; на утр. Ев. Иоан. гл. 20, ст. 1—10; на лит. Луки гл. 5, ст. 1—11.				
	В. 8	Прп. Целагеи и Ташеи.	20	
	П. 9	Ап. Иакова Алфеева. Прп. Андроника и Аванасія.	21	
	В. 10	Мч. Евлампія и Евлампіи. Прп. Θεофила.	22	
	С. 11	Ап. Филиппа, Мчц. Зенаиды.	23	
	Ч. 12	<i>Перен. св. мощ. Иоан. Кр. въ Гатчину.</i> Мч. Прова.	24	
	П. 13	Мч. Карпа, Веніамина, Флорентія. Прп. Никиты.	25	
	С. 14	Мч. Назарія, Гервасія. Прп. Параскевы.	26	4 ч. 38 м. у.
Нед. 19-я по Пятид.; на утр. Ев. Иоан. гл. 20, ст. 11—18; на лит. Луки гл. 6, ст. 31—36.				
	В. 15	Прп. Евфимія. Прп. мч. Лукіана.	27	
	П. 16	Мч. Логгина сотника.	28	
	В. 17	Прор. Осія и прп. мч. Андрея Критск.	29	
	С. 18	<i>Апостола и Евангелиста Луки.</i>	30	
	Ч. 19	Прор. Іоилы. Прп. Иоанна Рыльск. Бл. Клеопатры.	31	
	П. 20	В. мч. Артемія. Прав. Артемія Веркольск.	1	
	С. 21	Прп. Иларіона Велик. и Иларіона Меглинскаго.	2	1 ч. 50 м. у.
Нед. 20-я по Пятид.; на утр. Ев. Иоан. гл. 20, ст. 19—31; на лит. Луки гл. 7, ст. 11—16.				
+	В. 22	Св. Равноап. Аверкія. Праз. ик. Пр. Бог. Казан.	3	
	П. 23	<i>Ап. Иакова.</i> Св. Игнатія и Іакова Боровицкаго.	4	
	В. 24	Мч. Ареѳы. Празд. ик. Прес. Богор. всѣхъ скорб.	5	
	С. 25	Мч. Маркіана, Мартирія и Анастасія.	6	
	Ч. 26	В. мч. Димитрія. Прп. Аванасія.	7	
	П. 27	Мч. Нестора и Марка. Мчц. Капитолины.	8	
	С. 28	Прп. мч. Терентія и Неонилы. Мчц. Параскевы.	9	
Нед. 21-я по Пятид.; на утр. Ев. Иоан. гл. 21, ст. 1—19; на лит. Луки гл. 8, ст. 5—15.				
	В. 29	Прп. мчц. Анастасіи. Прп. Аврамія и Анны	10	5 ч.
	П. 30	Св. мч. Зиновія. Мчц. Зиновіи, Евтропіи.	11	33 м. у.
	В. 31	Ап. Стахія, Амплія. Прп. Спиридона и Мавры	12	

АРМЯНО-ГРИГОРИАНСКІЙ.

АРМЯНО-КАТОЛИЧЕСКІЙ.

О К Т Я Б Р Ъ .

Дни нед.	Ст.	Нов. ст.		
В.	1	13	3-е В.явл. Св. Кр. на горѣ Вар.	3-е В.явл. Св. Кр. на горѣ Вар.
П.	2	14	Давида Двинскаго и др.	Давида Двинск. и др.
В.	3	15	Евстафія, Θεοφιльты и др.	Евстафія, Θεοφιльты и др.
С.	4	16	Постъ.	Постъ.
Ч.	5	17	Исаака и Гамаспа.	Исаака и Гамазаспа.
П.	6	18	Постъ.	Постъ.
С.	7	19	72 учениковъ Христовъ.	72 учениковъ Христовъ.
В.	8	20	4-е Воскр. по Воздвиж.	4-е Воскр. по Воздвиж.
П.	9	21	Патр. Фоки и Еранія.	Фоки и Еранія.
В.	10	22	Дѣвѣ: Феклы, Варвары и др.	Дѣвѣ: Феклы, Варвары и др.
С.	11	23	Постъ.	Постъ.
Ч.	12	24	Цѣл. Паятелеймона, Ермогена и др.	Цѣл. Паятелеймона: Ермогена и др.
П.	13	25	Постъ.	Постъ.
С.	14	26	Перев. Метропа, Египш. и др.	Калистрата и 49 мученик.
В.	15	27	5-е Воскр. по Воздвиж.	5-е Воскр. по Воздвиж.
П.	16	28	Обр. мощ. Григорія Алб. Патр. и др.	Обр. мощ. Григорія Алб. Патр. и др.
В.	17	29	Апост. Аванія, Маттея и др.	Апост. Аванія, Маттея и др.
С.	18	30	Постъ.	Постъ.
Ч.	19	31	Діонсія Арсеп. и др.	Діонсія Арсеп. и др.
П.	20	1	Постъ.	Постъ.
С.	21	2	Св. Маттея, Марка, Луки и Іоанна.	Св. Маттея, Марка и др.
В.	22	3	6-е Воскр. по Воздвиж.	6-е Воскр. по Воздвиж.
П.	23	4	Сот. Лонгина, Іос. и др.	Сотв. Лонгина и др.
В.	24	5	Феодитова, Зенона и др.	Феодитона и др.
С.	25	6	Постъ.	Постъ.
Ч.	26	7	Харитьянъ и др.	Харитьянъ и др.
П.	27	8	Постъ.	Постъ.
С.	28	9	12 учителей. Ретеоса и др.	Дамитрія, Василиска и др.
В.	29	10	7-е Воскр. по Воздвиж.	7-е Воскр. по Воздвиж.
П.	30	11	Анастасія и др.	Анастасія и др.
В.	31	12	Мч. Ипирихіанъ.	Мч. Ипирихіанъ.

Дни нед.	ст.	Н О Я Б Р Ъ.	Нов. ст.	Виды лунны.
С.	1	Св. Космы и Даміана безср. Св. Іоанна и Іакова.	13	
Ч.	2	Мч. Акивдина и Ельпидифора. Прп. Маркіана.	14	
П.	3	Мч. Акепсима и Іосифа.	15	
С.	4	Прп. Іоаннікія. Мч. Никандра.	16	
Нед. 22-я по Пят.; на утр. Ев. Іоан. гл. 21, ст. 15—25; на лит. Луки, гл. 16, ст. 19—31.				
В.	5	Мч. Галактіона. Св. Іоны, архіеп. Новгород.	17	☾ 8 ч.
П.	6	Св. Павла исповѣдн. Прп. Варлаама Хутынек.	18	☾ 7 м. в.
В.	7	Мч. Іерона, Антонина, Θεодота. Прп. Лазаря.	19	
С.	8	<i>Соборъ Св. Архистратига Михаила.</i>	20	
Ч.	9	Мч. Онисфора и Порфирія. Прп. Матроны.	21	
П.	10	Ап. Ераста, Олимпа и Родіона. Мч. Ореста. Мч. Константина; <i>нам. в. мч. Георгія (Г. Ц.).</i>	22	
С.	11	Мч. Мины, Виктора и Викентія. Мчч. Стефаниды. Прп. Θεодора студита. Блаж. Максима.	23	
Нед. 23-я по Пятид.; на утр. Ев. Мате. гл. 28, ст. 16—20; на лит. Луки гл. 8, ст. 26—39.				
В.	12	Св. Іоанна милостиваго. Прп. Нила.	24	☾ 0 ч.
П.	13	<i>Св. Іоанна Златоустаго.</i> Мч. Никифора.	25	☾ 10 м. в.
В.	14	Ап. Филиппа. Св. Григорія Паламы.	26	
С.	15	Мч. Гурія, Самона и Авива. (<i>Нач. Рожд. поста.</i>)	27	
Ч.	16	<i>Апост. и Еванг. Матвея.</i>	28	
П.	17	Св. Григорія Неокес. <i>Св. Гоброна и 133др. (Г. Ц.)</i>	29	
С.	18	Мч. Платона и Романа.	30	
Нед. 24-я по Пятид.; на утр. Ев. Марка гл. 16, ст. 1—8; на лит. Луки гл. 8, ст. 40—56.				
В.	19	Прор. Авдія. Мч. Варлаама, Іоасафа, Гліодора и Романа. <i>Св. Іларіона (Г. Ц.).</i>	1	☾ 7 ч. ☾ 37 м. в.
П.	20	Прп. Григорія Декаполита. Св. Прокла.	2	
+	21	Введеніе во храмъ Пресвятыя Богородицы.	3	
С.	22	Ап. Филимона. Св. Михаила Твер. Мч. Валеріана	4	
Ч.	23	Св. Амѣлохія и Григорія. <i>Св. Алекс. Свирск.</i>	5	
П.	24	В. мчч. Екатерины.	6	
С.	25	Св. мч. Климента и Петра, архіеп. Александр.	7	
Нед. 25-я по Пятид.; на утр. Ев. Марка гл. 16, ст. 9—20; на лит. Луки гл. 10, ст. 25—37.				
В.	26	Прп. Іакова. Св. Інноцентія Иркутскаго.	8	
П.	27	Мч. Іакова. Персян. Св. Іакова Рост. Прп. Палладія и Романа. <i>Знаменіе Пресв. Богород.</i>	9	☾ 10 ч. ☾ 49 м. в.
В.	28	Прп. мч. Стефана. Мч. Иринеарха, Василія, Іоанна	10	
С.	29	Мч. Парамона и Филумена. В. мч. Авива еписк.	11	
Ч.	30	<i>Св. Ап. Анрѣя Первозваннаго.</i> Св. Фрументія.	12	

АРМЯНО-ГРИГОРИАНСКИЙ.

АРМЯНО-КАТОЛИЧЕСКИЙ.

Н О Я Б Р Ъ .

Дни нед.	Ст.	Нов. ст.		
С.	1	13	Постъ.	Постъ.
Ч.	2	14	Иоанна Златоуста.	Северіана Севас. и др.
П.	3	15	Постъ.	Постъ.
С.	4	16	Всѣхъ святыхъ.	Варлаама, Антиоха и др.
В.	5	17	8-е Воскр. по Воздвиж.	8-е Воскр. по Воздвиж.
П.	6	18	Патр. Стефана Рим. и др.	Патр. Стефана Римск.
В.	7	19	Еписк. Акисимы и др.	Акисимы и др.
С.	8	20	Постъ.	Постъ.
Ч.	9	21	Патр. Митрофана и др.	Патр. Митрофана и др.
П.	10	22	Постъ.	Постъ.
С.	11	23	Арх. Гавріила и Михаила.	Арх. Гавріила и Михаила.
В.	12	24	9-е Воскр. по Воздвиж.	9-е Воскр. по Воздвиж.
П.	13	25	Патр. Мелитона, Антиоха и д.	Патр. Мелитона, Антиоха и д.
В.	14	26	Димитрія и Василиска.	Иоанна Златоуста.
С.	15	27	Постъ.	Постъ.
Ч.	16	28	Гурія, Самуна и др.	Гурія, Самуна и др.
П.	17	29	Постъ.	Постъ.
С.	8	30	Апост. Филиппа и Андрея.	Апост. Филиппа и Андрея.
В.	19	1	10-е Воскр. Заговл. предъ Пятидесятъ.	1-е Воскр. Заговл. предъ Пятидесятъ.
П.	20	2	1-й дни поста.	1-й дни поста.
В.	21	3	1-й дни поста.	2-й дни поста.
С.	22	4	Введеніе Богор. во Храмъ.	Введеніе Богор. во храмъ.
Ч.	23	5	4-й Постъ.	4-й дни поста.
П.	24	6	5-й Постъ.	5-й дни поста.
С.	25	7	Григоріи Чуд. Патр. Николая и др.	Григорія Чуд. Патр. Николая и др.
В.	26	8	1-е Воск. Пятидесятницы.	2-е Воскр. по Пятидесятъ.
П.	27	9	Дѣвъ: Іуліаны и др.	Дѣвъ: Іуліаны и др.
В.	28	10	Лонгина Тарагра и др.	Апост. Іакова и Симеона.
С.	29	11	Постъ.	Постъ.
Ч.	30	12	Патр. Клементія и др.	Клементія и др.

МѢСЯЦЕСЛОВЫ: ПРАВОСЛАВНЫЙ.

Дни нед.	Ст.	Д Е К А Б Р Ъ .	Нов. ст.	Виды луны.
П.	1	Прор. Наума, Мч. Ананіи, Св. Филарета милост.	13	
С.	2	Прор. Аввакума. <i>Прп. Исе, список Цилк. (Г. Д.)</i>	14	
Нед. 26-я по Пятид.; на утр. Ев. Луки гл. 24, ст. 1—12; на лит. Луки гл. 12, ст. 16—21.				
В.	3	Прор. Софоніи. Прп. Саввы Звен. Св. мч. Θεодора.	15	
П.	4	<i>В. мчч. Варвары.</i> Прп. Иоанна Дамаскина.	16	
В.	5	<i>Прп. Саввы Освященнаго, Каріона и Захарія</i>	17	☾ 6 ч.
+	С.	6 Николая Чудотворца Мирликійскаго.	18	☾ 3 м. у.
Ч.	7	Св. Амвросія Медиоланск. Прп. Антонія Сійскаго. Нила Столобенскаго, Павла и Иоанна.	19	
П.	8	Прп. Потапія. Ап. Сосѣена, Аполлоса.	20	
С.	9	Зачатіе Св. Анны. Прп. Стефана. Св. Софронія.	21	
Нед. 27-я по Пят.; на утр. Ев. Луки гл. 24, ст. 13—35; на лит. Луки гл. 13, ст. 10—17.				
В.	10	Мч. Мины, Ермогена, Евграфа. Прп. Θомы.	22	
П.	11	Прп. Давіила и Луки Столпниковъ.	23	
В.	12	Св. Спиридона Тримеунтск. и Александра	24	☉ 0 ч.
С.	13	Мч. Евстратія, Авксентія, Ореста и Евгенія.	25	☉ 24 м. у.
Ч.	14	Мч. Θирса, Левкія, Филімова и Аполлонія.	26	
П.	15	Св. мч. Елеферія. Св. Стефана Сур. Прп. Павла.	27	
С.	16	Прор. Аггея. Мч. Марина. Блаж. Θεофанія.	28	
Нед. 28-я по Пятид.; на утр. Ев. Луки гл. 24, ст. 36—53; на лит. Луки гл. 14, ст. 16—24.				
В.	17	Прор. Давіила, Св. Ананія, Азарія и Мисаила.	29	
П.	18	Мч. Севастіана. Св. Модеста, Клавдія. Прп. Михаила.	30	
В.	19	Мч. Вонифатія, Поліевкта, Тимофея.	31	☾ 4 ч.
С.	20	Св. мч. Игнатія Богоносца. Прп. Филогонія.	1	☾ 56 м. в.
Ч.	21	Мчч. Іуліанія. <i>Св. Петра, митроп. Москов.</i>	2	
П.	22	В. мчч. Анастасія.	3	
С.	23	Св. Θεодула, Θεоктиста. Прп. Павла и Нифонта.	4	
Нед. 29-я по Пят.; на утр. Ев. Іоан. гл. 20, ст. 1—10; на лит. Луки гл. 17, ст. 12—19.				
В.	24	Прп. мчч. Евгенія. Прп. Николая.	5	
+	П.	25 Рождество Спаса нашего Господа Исуса Христа	6	
+	В.	26 Соборъ Пресвятыя Богородицы. Св. Іосифа.	7	
+	С.	27 Ап. перв. мч. Стефана. Прп. Θεодора.	8	☾ 2 ч.
Ч.	28	Мч. двутъму въ Никомид. сожжен. Ап. Никанора.	9	☾ 47 м. в.
П.	29	Младенцевъ 14,000, избіенныхъ въ Вифлеемѣ.	10	
С.	30	Мчч. Анисія. Мч. Филетера. Прп. Зотика.	11	
Нед. 30-я по Пят.; на утр. Ев. Іоанна гл. 20, ст. 11—18; на лит. Луки гл. 18, ст. 18—27.				
В.	31	Св. Меланія Римлянина	12	

Армяно-григорианскій.

Армяно-католическій.

Д Е К А Б Р Ъ .

Дни нед.	Ст. ст.	Нов. ст.	Григорианскій	Католическій
П.	1	13	Постъ.	Постъ.
С.	2	14	Ап. пер. Провс. Ѳаддея и Варѳоломея.	Апост. Андрея.
В.	3	15	2-е Воскр. по Пятидесятн.	3-е Воскр. по Пятидесятн.
П.	4	16	Еп. Геварія, Меркурія и др.	Геварія, Меркурія и др.
В.	5	17	Царя Авгаря.	Отц. Егип. Павла, Пога и др.
С.	6	18	Постъ.	Постъ.
Ч.	7	19	Отц. Егип. Павла, Пога и др.	Мины, Ермогена и др.
П.	8	20	Постъ.	Постъ.
С.	9	21	Зачат. Богород. отъ Анны.	Зачат. Богород. отъ Анны.
В.	10	22	3-е Воскр. по Пятид. Заговл.	4-е Воскр. Заговл.
П.	11	23	Мины, Ермогена и др.	Николай Смирск. и др.
В.	12	24	Сот. Карнелія и др.	Апост. Варѳоломея и др.
С.	13	25	Постъ.	Постъ.
Ч.	14	26	Евстратія, Аксентія и др.	Патр. Игнатія и др.
П.	15	27	Постъ.	Постъ.
С.	16	28	Іакова Нисибійск. Патр. и др.	Іакова Нисибійск. и др.
В.	17	29	4-е Воскр. по Пятидесятн.	5-е Воскр. Пятидесятн.
П.	18	30	Патр. Игнатія, Аддея и др.	Патр. Аддея, царя Авгаря и др.
В.	19	31	Еписк. Ѳеопомпа и др.	1-й
С.	20	1 Января	Постъ.	2-й
Ч.	21	2	Дѣвъ: Инды, Домвы и др.	3-й дни Рождеств. поста.
П.	22	3	Постъ.	4-й
С.	23	4	Прор. Давида и Ап. Іакова.	5-й
В.	24	5	5-е Воскр. по Пятидесятн.	6-е Воскр. по Пятидесятн.
П.	25	6	Первомуч. Стефана.	7-й и Навеч. Рожд.
В.	26	7	Апост. Петра и Павла.	Рождество Господа.
С.	27	8	Постъ.	2-й
Ч.	28	9	Ап. Іакова и Ев. Іоан. Заговл.	3-й
П.	29	10	Дни Рождествен. поста.	4-й
С.	30	11		5-й
В.	31	12	6-е Воскр. по Пятидесятн.	

ОБЪЯСНЕНИЕ КЪ МѢСЯЦЕСЛОВУ.

Въ первомъ столбцѣ мѣсяцеслова помѣщены названія дней недѣли съ означеніемъ церковныхъ праздниковъ крестиками, а гражданскихъ коронами; во второмъ— числа стараго стилиа или Юліанскаго счисленія; въ третьемъ — имена празднуемыхъ святыхъ и церковные праздники; въ четвертомъ— числа новаго стилиа или Григоріанскаго счисленія; въ пятомъ столбцѣ противъ числа каждого мѣсяца показаны виды луны въ Тифлисъ. Кромѣ того, каждое Воскресенье означено церковнымъ названіемъ его и показаны читаемыя въ этотъ день въ церквахъ на утреня и литургіи св. Евангелія.

ЦЕРКОВНОЕ СЧИСЛЕНІЕ

(ПО СТАРОМУ СТИЛЮ).

I. У Христіанъ Православныхъ.

Отъ сотворенія міра	7386 годъ.
Отъ Рождества Христова	1878
Индиктъ (Е)	6
Кругъ солнца (Ф)	22
Врудъ лѣта (З)	5
Кругъ луны (М)	14
Епакта (М)	14
Основаніе (Ж)	7
Ключъ (слова) границъ (Ч)	4
Годъ Грузинскаго хроникона (ჟჟ)	34

II. У Армянъ-Григоріанъ.

Армянскаго счисленія	1327
Годовая литера	"
Недѣльная литера	"
Епакта	"
Управляющій годомъ	(Воль).

III. У Армянъ-Католиковъ.

Лѣтосчисленіе	1327
Годовая литера	"
Недѣльная литера	"
Епакта	"

ПОДВИЖНЫЕ ПРАЗДНИКИ И ПОСТЫ.

I. У Христіанъ Православныхъ.

Рождество Христово (1877 г.)	въ Воскресенье.
Мясоостіе продолжается	8 недѣль и 1 день.
Трїодъ начинается	5 Февраля.
Великій мясопустъ, начало сырной недѣли.	19 "
Сыропустъ, заговленіе предъ велик. постомъ.	26 "
Начало великаго поста.	27 "
Евдокія, въ среду 1-й недѣли великаго поста.	
Сорока мучен., въ четверт. 2-й недѣли великаго поста.	
Алексія, человѣка Божія, въ пят. 3-й недѣли великаго поста.	
Благовѣщеніе, въ субб. 4-й недѣли вел. поста.	
Пасха Христова.	16 Апрѣля.
Великомуч. Георгія, въ воск. 1-й нед. по Пасхѣ.	
Преполовленіе	10 Мая.
Іоанна Богослова, въ понед. 4-й нед. по Пасхѣ.	
Вознесеніе Господне	25 "
Праздникъ Мтацминда (въ монастырѣ на горѣ св. Давида въ г. Тифлисѣ), въ четв.	1 Іюня.
Пятидесятница.	4 "
Петровъ мясопустъ	11 "
Петрова поста	2 недѣли и 3 дня.
Петра и Павла	въ Четверт.

Постъ предъ Рождествомъ Христовымъ всегда начинается съ 15 ноября и продолжается по 25 декабря.

Постъ Успенскій начинается съ 1 августа и продолжается до 15 числа этого же мѣсяца, т. е. по день Успенія Пресвятыя Богородицы.

Кромѣ того постъ бываетъ: а) 29 августа, въ день Усыновленія главы Іоанна Крестителя, въ который Екатерина Великая указала совершать панихиду о всѣхъ православныхъ за Вѣру и Отечество пострадавшихъ; б) 14 сентября, въ день Воздвиженія Креста Господня и в) 5-го января въ навечеріе праздника Богоявленія Господня (Сочельникъ).

II. У Армяно-Григоріанъ.

Богоявленіе, Рождество и Крещеніе І. Христа.	6	Янв. въ Пяти.
Мясоястіе	31	день.
Заговленіе предварительнаго поста.	5	Февраля.
Срѣтеніе	14	—
Заговленіе предъ Великимъ постомъ	26	—
Благовѣщеніе	7	Апрѣля.
Пасха Христова	16	—
Явленіе св. Креста.	14	Мая.
Вознесеніе	25	—
Сшествіе св. Духа	4	Іюня.
Заговленіе Елисейскаго поста	—	—
Заговленіе предъ постомъ св. Григорія Просв.	25	—
Преображеніе	23	Іюля.
Мясоястіе	2	недѣли.
Успеніе Богородицы	13	Августа.
Мясоястіе	4	недѣли.
Рождество Пресвятыи Богородицы	8	Сентября.
Воздвиженіе св. Креста.	17	—
Мясоястіе	7	недѣль.
Явленіе св. Креста на горѣ Варахъ	28	Сентября.
Обрѣтеніе св. Креста.	17	Октября.
Заговленіе предъ Пятидесятницею	19	Ноября.
Введеніе во храмъ Пресв. Дѣвы Маріи.	21	—
Зачатіе Пресв. Дѣвы Маріи отъ Анны	9	Декабря.
Заговленіе предъ постомъ въ память св. Іак.	10	—
Мясоястіе	14	дней.
Заговленіе предъ Богоявленскимъ постомъ	29	Декабря.

Примѣчаніе. Такъ какъ у Армянъ Воскресенье посвящено всегда Спасителю, Среда—Божіей Матери, а Пятница—Кресту, то праздники Святыхъ, случающихся въ эти дни, размѣщаются по прочимъ четыремъ днямъ недѣли и потому ежегодно переходятъ.

III. У Армяно-Католиковъ.

Богоявленіе	6	Января.
Мясоястіе	31	день.
Срѣтеніе	2	Февраля.
Заговленіе предъ предварительнымъ постомъ	5	—
Заговленіе предъ Великимъ постомъ	26	—

Благовѣщеніе	15	Марта.
Пасха	16	Апрѣля.
Вознесеніе	15	Мая.
Праздникъ тѣла и крови Іисуса Христа	14	Іюня.
Заговленіе предъ Преображенскимъ постомъ	16	Іюля.
Преображеніе	23	—
Заговленіе предъ Успенскимъ постомъ	6	Августа.
Успеніе	13	—
Заговленіе предъ Воздвиженскимъ постомъ	10	Сентября.
Воздвиженіе св. Креста	17	—
Заговленіе предъ Пятидесятницей	19	Ноября.
Заговленіе предъ Богоявленскимъ постомъ	19	Декабря.

ТАБЛИЦА

переходящихъ (подвижныхъ) праздниковъ православной церкви
до 1883 года.

Г о д ы :	Мясо-вѣдъ.		Мясоп. конецъ мясоѣд.		Сыроп. Загов.		Пасха.		Преполовленіе		Вознесеніе		Пятидесятница.		Петровъ постъ.	
	Недѣль.	Дней.	Января.	Февраля.	Февраля.	Марта.	Марта.	Апрѣля.	Апрѣля.	Мая.	Мая.	Іюня.	Мая.	Іюня.	Недѣль.	Дней.
1878	8	1	—	19	26	—	—	16	—	10	—	25	—	4	2	3
1879	6	—	—	4	11	—	—	1	25	—	10	—	20	—	4	4
1880	8	6	—	24	—	2	—	20	—	14	25	—	—	8	1	6
1881	7	4	—	16	22	—	—	12	—	6	21	—	31	—	3	—
1882	5	3	31	—	7	—	28	—	21	—	6	—	16	—	5	1
1883	8	2	—	21	27	—	—	17	—	11	26	—	—	5	2	2

ГОСПОДСКІЕ И ПРОЧІЕ ЦЕРКОВНЫЕ ПРАЗДНИКИ

И СТАТСКІЕ ТОРЖЕСТВЕННЫЕ ДНИ.

ПРАЗДНИЧНЫЕ ДНИ, ВЪ КОТОРЫЕ ПРАВИТЕЛЬСТВЕННЫЯ МѢСТА СВОБОДНЫ ОТЪ ПРИСУТСТВІЯ И ВОСПИТАННИКИ УЧЕБНЫХЪ ЗАВЕДЕНІЙ ОТЪ КЛАС- СНЫХЪ ЗАНЯТІЙ, ОЗНАЧЕНЫ +.

Январь.

- + 1. Новый годъ. — Рожденіе Его Императорскаго Высочества, Благовѣрнаго Государя Великаго Князя АЛЕКСІЯ АЛЕКСАНДРОВИЧА.
- + 6. Богоявленіе Господне.
- 10. Рожденіе Его Императорскаго Высочества, Благовѣрнаго Государя Великаго Князя ПЕТРА НИКОЛАЕВИЧА.
- 24. Тезоименитство Ея Императорскаго Высочества, Благовѣрной Государыни Великой Княжны КСЕНИИ АЛЕКСАНДРОВНЫ.

Февраль.

- + 2. Срѣтеніе Господне.
- 3. Празднуется Рожденіе Его Императорскаго Высочества, Благовѣрнаго Государя Великаго Князя НИКОЛАЯ КОНСТАНТИНОВИЧА.
- 4. Рожденіе Ея Императорскаго Высочества, Благовѣрной Государыни Великой Княгини ВѢРЫ КОНСТАНТИНОВНЫ.
- + 19. Празднуется Восшествіе на Всероссійскій Престоль Его Величества, Благочестивѣйшаго Государя Императора АЛЕКСАНДРА НИКОЛАЕВИЧА, Самодержца Всероссійскаго; но считается оно 18 Февраля.
- + 24 и 25. Пятокъ и суббота сырныя недѣли.
- + 26. Празднуется Рожденіе Его Императорскаго Высочества, Благовѣрнаго Государя Цесаревича Наслѣдника Престола, Великаго Князя АЛЕКСАНДРА АЛЕКСАНДРОВИЧА.

Мартъ.

- + 25. Благовѣщеніе Пресвятыя Богородицы. Рожденіе Ея Императорскаго Высочества, Благовѣрной Государыни Великой Княжны КСЕНИИ АЛЕКСАНДРОВНЫ.

Апрѣль.

1. Рожденіе Его Императорскаго Высочества, Благовѣрнаго Государя Великаго Князя АЛЕКСАНДРА МИХАИЛОВИЧА.
- † 4. Воспоминаніе чудеснаго спасенія жизни Государя Императора.
10. Рожденіе Его Императорскаго Высочества, Благовѣрнаго Государя Великаго Князя ВЛАДИМИРА АЛЕКСАНДРОВИЧА.
- †13—15. Четвертокъ, пяттокъ и суббота страстныхъ недѣли.
14. Рожденіе Его Императорскаго Высочества, Благовѣрнаго Государя Великаго Князя НИКОЛАЯ МИХАИЛОВИЧА (празднуется 17-го Апрѣля).
- †16—23. Свѣтлая недѣля.
- †17. Рожденіе Его Величества, Благочестивѣйшаго Государя Императора АЛЕКСАНДРА НИКОЛАЕВИЧА, Самодержца Всероссійскаго. — Празднуется Рожденіе Его Императорскаго Высочества, Благовѣрнаго Государя Великаго Князя НИКОЛАЯ МИХАИЛОВИЧА.
23. Тезоименитство Ея Императорскаго Высочества, Благовѣрной Государыни Великой Княгини АЛЕКСАНДРЫ ЮСИФОВНЫ. — Тезоименитство Ея Императорскаго Высочества, Благовѣрной Государыни Великой Княгини АЛЕКСАНДРЫ ПЕТРОВНЫ.
27. Рожденіе Его Императорскаго Высочества, Благовѣрнаго Государя Великаго Князя ГЕОРГІЯ АЛЕКСАНДРОВИЧА.
29. Рожденіе Его Императорскаго Высочества, Благовѣрнаго Государя Великаго Князя СЕРГІЯ АЛЕКСАНДРОВИЧА.

Май.

6. Рожденіе Его Императорскаго Высочества, Благовѣрнаго Государя Великаго Князя НИКОЛАЯ АЛЕКСАНДРОВИЧА.
- † 9. День перенесенія мощей Святителя Чудотворца Николая.
11. Тезоименитство Его Императорскаго Высочества, Благовѣрнаго Государя Великаго Князя КИРИЛЛА АЛЕКСАНДРОВИЧА.
14. Рожденіе Ея Императорскаго Высочества, Государыни Великой Княгини МАРІИ ПАВЛОВНЫ.
20. Тезоименитство Его Императорскаго Высочества, Благовѣрнаго Государя Великаго Князя АЛЕКСІЯ АЛЕКСАНДРОВИЧА.

— Тезоименитство Его Императорскаго Высочества, Благо-
говѣрнаго Государя Великаго Князя АЛЕКСІЯ МИХАИЛО-
ВИЧА.

21. Тезоименитство Его Императорскаго Высочества, Благо-
говѣрнаго Государя Великаго Князя КОНСТАНТИНА НИ-
КОЛАЕВИЧА. — Тезоименитство Его Императорскаго Вы-
сочества, Благоговѣрнаго Государя Великаго Князя КОН-
СТАНТИНА КОНСТАНТИНОВИЧА. — Рожденіе Ея Импе-
раторскаго Высочества, Благоговѣрной Государыни Великой
Княгини АЛЕКСАНДРЫ ПЕТРОВНЫ.

† 25. Вознесеніе Господне.

І ю н ъ .

† 1. Рожденіе Его Императорскаго Высочества, Благоговѣрнаго
Государя Великаго Князя ДИМИТРІЯ КОНСТАТИНО-
ВИЧА.

† 4. День Святыхъ Троицы.

† 5. День Сочествія Св. Духа.

24. Рождество Честнаго и Славнаго Пророка, Предтечи и Кре-
стителя Господня, Іоанна.

26. Рожденіе Ея Императорскаго Высочества, Благоговѣрной Го-
сударыни Великой Княгини АЛЕКСАНДРЫ ІОСИФОВНЫ.

† 29. Праздникъ Святыхъ Апостоль Петра и Павла. — Тезоиме-
нитство Его Императорскаго Высочества, Благоговѣрнаго
Государя Великаго Князя ПАВЛА АЛЕКСАНДРОВИЧА. —
Тезоименитство Его Императорскаго Высочества, Благоговѣр-
наго Государя Великаго Князя ПЕТРА НИКОЛАЕВИЧА.

І ю л ъ .

1. Рожденіе Его Императорскаго Высочества, Благоговѣрнаго Го-
сударя Великаго Князя ВЯЧЕСЛАВА КОНСТАНТИНОВИЧА.

5. Тезоименитство Его Императорскаго Высочества, Благоговѣрна-
го Государя Великаго Князя СЕРГІЯ АЛЕКСАНДРОВИЧА.

11. Тезоименитство Ея Величества, Благоговѣрной Государыни
ОЛЬГИ НИКОЛАЕВНЫ, Королевы Виртембергской. — Те-
зоименитство Ея Императорскаго Высочества, Благоговѣр-
ной Государыни Великой Княгини ОЛЬГИ ФЕОДОРО-
ВНЫ. — Тезоименитство Ея Величества, Благоговѣрной Госуда-
рыни ОЛЬГИ КОНСТАНТИНОВНЫ, Королевы Элиновъ.

15. Тезоименитство Его Императорскаго Высочества, Благовѣрнаго Государя Великаго Князя ВЛАДИМИРА АЛЕКСАНДРОВИЧА.
16. Рожденіе Ея Императорскаго Высочества, Благовѣрной Государыни Великой Княжны АНАСТАСИИ МИХАИЛОВНЫ.
- +22. Тезоименитство Ея Величества, Благочестивѣйшія Государыни Императрицы МАРИИ АЛЕКСАНДРОВНЫ.
— Тезоименитство Ея Императорскаго Высочества, Благовѣрной Государыни Цесаревны и Великой Княгини МАРИИ ѲЕОДОРОВНЫ.—Тезоименитство Ея Императорскаго Высочества, Благовѣрной Государыни Великой Княгини МАРИИ АЛЕКСАНДРОВНЫ, Герцогини Эдинбургской.
- +27. Рожденіе Ея Величества, Благочестивѣйшія Государыни Императрицы МАРИИ АЛЕКСАНДРОВНЫ.—Рожденіе и Тезоименитство Его Императорскаго Высочества, Благовѣрнаго Государя Великаго Князя НИКОЛАЯ НИКОЛАЕВИЧА Старшаго.—Тезоименитство Его Императорскаго Высочества, Благовѣрнаго Государя Великаго Князя НИКОЛАЯ НИКОЛАЕВИЧА Младшаго.

Августъ.

- + 6. Преображеніе Господне.
10. Рожденіе Его Императорскаго Высочества, Благовѣрнаго Государя Великаго Князя КОНСТАНТИНА КОНСТАНТИНОВИЧА.
11. Рожденіе Его Императорскаго Высочества, Благовѣрнаго Государя Великаго Князя ГЕОРГІЯ МИХАИЛОВИЧА.
- +15. Успеніе Пресвятыя Богородицы.
16. День Нерукотвореннаго Образа.—Рожденіе Ея Императорскаго Высочества, Благовѣрной Государыни Великой Княгини ЕКАТЕРИНЫ МИХАИЛОВНЫ.
22. Рожденіе Ея Величества, Благовѣрной Государыни ОЛЬГИ КОНСТАНТИНОВНЫ, Королевы Элиновъ.
- +25. Воспоминаніе покоренія Восточнаго Кавказа *).
- + 26. Коронованіе Его Величества, Благочестивѣйшаго Го-

*) Празнуется во всемъ Кавказскомъ краѣ.

сударя Императора АЛЕКСАНДРА НИКОЛАЕВИЧА и Супруги Его, Ея Величества, Благочестивѣйшія Государыни Императрицы МАРИИ АЛЕКСАНДРОВНЫ.

- †29. Усѣиновеніе главы Честнаго и Славнаго Пророка, Предтечи и Крестителя Господня, Іоанна.
- †30. Тезоименитство Его Величества, Благочестивѣйшаго Государя Императора АЛЕКСАНДРА НИКОЛАЕВИЧА.—Тезоименитство Его Императорскаго Высочества, Благовѣрнаго Государя Наслѣдника Цесаревича и Великаго Князя АЛЕКСАНДРА АЛЕКСАНДРОВИЧА.—Тезоименитство Его Императорскаго Высочества, Благовѣрнаго Государя Великаго Князя АЛЕКСАНДРА МИХАИЛОВИЧА.—Рожденіе Ея Величества, Благовѣрной Государыни ОЛЬГИ НИКОЛАЕВНЫ, Королевы Виртембергской.

Сентябрь.

- † 8. Рождество Пресвятыя Богородицы.—Рожденіе Ея Императорскаго Высочества, Благовѣрной Государыни Великой Княгини ОЛЬГИ ТЕОДОРОВНЫ.
9. Рожденіе Его Императорскаго Высочества, Благовѣрнаго Государя Великаго Князя КОНСТАНТИНА НИКОЛАЕВИЧА.
- †14. Воздвиженіе Честнаго и Животворящаго Креста Господня.
17. Тезоименитство Ея Императорскаго Высочества, Благовѣрной Государыни Великой Княгини ВѢРЫ КОНСТАНТИНОВНЫ.
21. Рожденіе Его Императорскаго Высочества, Благовѣрнаго Государя Великаго Князя ПАВЛА АЛЕКСАНДРОВИЧА.—Тезоименитство Его Императорскаго Высочества, Благовѣрнаго Государя Великаго Князя ДИМИТРІЯ КОНСТАНТИНОВИЧА.
25. Рожденіе и Тезоименитство Его Императорскаго Высочества, Благовѣрнаго Государя Великаго Князя СЕРГІЯ МИХАИЛОВИЧА.
- †26. День Святаго Апостола и Евангелиста Іоанна Богослова.
28. Тезоименитство Его Императорскаго Высочества, Благовѣрнаго Государя Великаго Князя ВЯЧЕСЛАВА КОНСТАНТИНОВИЧА.

30. Рожденіе Его Императорскаго Высочества, Благовѣрнаго Государя Великаго Князя КИРИЛЛА ВЛАДИМИРОВИЧА.

О к т я б р ь.

+ 1. Покровъ Пресвятыя Богородицы.

4. Рожденіе Его Императорскаго Высочества, Благовѣрнаго Государя Великаго Князя МИХАИЛА МИХАИЛОВИЧА.

5. Рожденіе Ея Императорскаго Высочества, Благовѣрной Государыни Великой Княгини МАРИИ АЛЕКСАНДРОВНЫ, Герцогини Эдинбургской.

12. Перенесеніе святыхъ мощей изъ Мальты въ г. Гатчину.

13. Рожденіе Его Императорскаго Высочества, Благовѣрнаго Государя Великаго Князя МИХАИЛА НИКОЛАЕВИЧА.

+22. День Казанскія чудотворныя иконы Пресвятыя Богородицы.

Н о я б р ь.

6. Рожденіе Его Императорскаго Высочества, Благовѣрнаго Государя Великаго Князя НИКОЛАЯ НИКОЛАЕВИЧА Младшаго.

8. Архистратига Михаила. — Тезоименитство Его Императорскаго Высочества, Благовѣрнаго Государя Великаго Князя МИХАИЛА НИКОЛАЕВИЧА. — Тезоименитство Его Императорскаго Высочества, Благовѣрнаго Государя Великаго Князя МИХАИЛА МИХАИЛОВИЧА.

+14. Рожденіе Ея Императорскаго Высочества, Благовѣрной Государыни Цесаревны и Великой Княгини МАРИИ ФЕОДОРОВНЫ.

+21. Введеніе во храмъ Пресвятыя Богородицы.

24. Тезоименитство Ея Императорскаго Высочества, Благовѣрной Государыни Великой Княгини ЕКАТЕРИНЫ МИХАИЛОВНЫ.

26. Тезоименитство Ихъ Императорскихъ Высочествъ, Благовѣрныхъ Государей Великихъ Князей ГЕОРГІЯ АЛЕКСАНДРОВИЧА и ГЕОРГІЯ МИХАИЛОВИЧА.

Д е к а б р ь.

+ 6. День Святителя Чудотворца Николая. — Тезоименитство Ихъ Императорскихъ Высочествъ, Благовѣрныхъ Государей Ве-

ликихъ Князей НИКОЛАЯ АЛЕКСАНДРОВИЧА, НИКОЛАЯ КОНСТАНТИНОВИЧА и НИКОЛАЯ МИХАИЛОВИЧА.

16. Рожденіе Его Императорскаго Высочества, Благовѣрнаго Государя Великаго Князя АЛЕКСІЯ МИХАИЛОВИЧА.

22. Тезоименитство Ея Императорскаго Высочества, Благовѣрной Государыни Великой Княжны АНАСТАСІИ МИХАИЛОВНЫ.

+25, 26 и 27. Дни праздника Рождества Христова.

Кавалерскіе праздники.

Февраля 3. Ордена Св. Анны.

Августа 30. Ордена Св. Александра Невскаго.

Сентября 22. Ордена Св. равноапостольнаго Князя Владиміра.

Ноября — 8. Всѣхъ кавалерскихъ Россійскихъ орденовъ.

» 24. Ордена Св. Великомученицы Екатерины.

» 26. Ордена Св. Великомученика Георгія.

» 30. Ордена Св. Апостола Андрея Первозваннаго.

Благодарственныя молебствія.

Апрѣля 4. Воспоминаніе чудеснаго спасенія жизни Государя Императора АЛЕКСАНДРА НИКОЛАЕВИЧА.

Іюня 27. Воспоминаніе побѣды подъ Полтавою.

Августа 25. Воспоминаніе покоренія Восточнаго Кавказа.

ТАБЛИЦА

для нахождения дней недели, соответствующих данным числам мѣсяца въ настоящемъ и въ прошлыхъ столѣтїяхъ, по старому стилю.

Таблица А:

								Январь.	Февраль.	Мартъ.	Апрѣль.	Май.	Іюнь.	Іюль.	Августъ.	Сентяб.	Октябрь.	Ноябрь.	Декабрь.
1688	1716	1744	1772	1800	1828	1856	1884	6	2	3	6	1	4	6	2	5	0	3	5
89	17	45	73	01	29	57	85	1	4	4	0	2	5	0	3	6	1	4	6
90	18	46	74	02	30	58	86	2	5	5	1	3	6	1	4	0	2	5	0
91	19	47	75	03	31	59	87	3	6	6	2	4	0	2	5	1	3	6	1
92	20	48	76	04	32	60	88	4	0	1	4	6	2	4	0	3	5	1	3
93	21	49	77	05	33	61	89	6	2	2	5	0	3	5	1	4	6	2	4
94	22	50	78	06	34	62	90	0	3	3	6	1	4	6	2	5	0	3	5
95	23	51	79	07	35	63	91	1	4	4	0	2	5	0	3	6	1	4	6
96	24	52	80	08	36	64	92	2	5	6	2	4	0	2	5	1	3	6	1
97	25	53	81	09	37	65	93	4	0	0	3	5	1	3	6	2	4	0	2
98	26	54	82	10	38	66	94	5	1	1	4	6	2	4	0	3	5	1	3
99	27	55	83	11	39	67	95	6	2	2	5	0	3	5	1	4	6	2	4
1700	28	56	84	12	40	68	96	0	3	4	0	2	5	0	3	6	1	4	6
01	29	57	85	13	41	69	97	2	5	5	1	3	6	1	4	0	2	5	0
02	30	58	86	14	42	70	98	3	6	6	2	4	0	2	5	1	3	6	1
03	31	59	87	15	43	71	99	4	0	0	3	5	1	3	6	2	4	0	2
04	32	60	88	16	44	72	1900	5	1	2	5	0	3	5	1	4	6	2	4
05	33	61	89	17	45	73	01	0	3	3	6	1	4	6	2	5	0	3	5
06	34	62	90	18	46	74	02	1	4	4	0	2	5	0	3	6	1	4	6
07	35	63	91	19	47	75	03	2	5	5	1	3	6	1	4	0	2	5	0
08	36	64	92	20	48	76	04	3	6	0	3	5	1	3	6	2	4	0	2
09	37	65	93	21	49	77	05	5	1	1	4	6	2	4	0	3	5	1	3
10	38	66	94	22	50	78	06	6	2	2	5	0	3	5	1	4	6	2	4
11	39	67	95	23	51	79	07	0	3	3	6	1	4	6	2	5	0	3	5
12	40	68	96	24	52	80	08	1	4	5	1	3	6	1	4	0	2	5	0
13	41	69	97	25	53	81	09	3	6	6	2	4	0	2	5	1	3	6	1
14	42	70	98	26	54	82	10	4	0	0	3	5	1	3	6	2	4	0	2
1715	1743	1771	1799	1827	1855	1883	1911	5	1	1	4	6	2	4	0	3	5	1	3

Таблица эта можетъ быть продолжена, по желанію, и на предыдущія столѣтїя, такъ что по ней каждый можетъ отыскать соответствующіе дни недели даннымъ числамъ мѣсяца въ 16, 15, 14 и проч. столѣтїяхъ. Самый приемъ отысканія весьма простъ при помощи следующей таблички В:

Положимъ, надо узнать, въ какой день недели приходилось 19 февр. 1855 года, день вступленія на престолъ Александра II. Отыскиваю въ таб. А. 1855 г. и нахожу въ столбцѣ *февраль* противъ этого года цифру 1; это показываетъ, что къ 19 надо прибавить 1, будетъ слѣдовательно 20; въ табличкѣ В отыскиваю число 20 и противъ него день недели—субботу, т. е. день вступленія на престолъ Александра II. Или: въ какой день недели приходилось 28 января 1725 г., день смерти Петра Великаго? Нахожу въ таб. А. 1725 г. и противъ него въ столбцѣ *январь* 4, прикладываю эту цифру къ 28, получаю 32, и нахожу въ таб. В. противъ этой цифры—*четвергъ*, день смерти Петра Великаго.

	7	14	21	28	35	Воскресенье.
1	8	15	22	29	36	Понедѣльникъ.
2	9	16	23	30	37	Вторникъ.
3	10	17	24	31		Среда
4	11	18	25	32		Четвергъ.
5	12	19	26	33		Пятница.
6	13	20	27	34		Суббота.



СРАВНИТЕЛЬНАЯ ТАБЛИЦА *)

годовъ лѣтосчисленій христіанскаго съ мухаммеданскимъ.

Л. М.	Лѣт. Христіанск.	Л. М.	Лѣт. Христіанск.	Л. М.	Лѣт. Христіанск.
1	622 16 Юля.	49	669 9 Фев.	97	715 5 Сент.
2	623 5 Юля.	50	670 29 Янв.	98	716 25 Авг.
3	624 24 Юня.	51	671 18 Янв.	99	717 14 Авг.
4	625 13 Юня.	52	672 8 Янв.	100	718 3 Авг.
5	626 2 Юня.	53	672 27 Дек.	101	719 24 Юля.
6	627 23 Мая.	54	673 16 Дек.	102	720 12 Юля.
7	628 11 Мая.	55	674 6 Дек.	103	721 1 Юля.
8	629 1 Мая.	56	675 25 Ноябрь.	104	722 21 Юня.
9	630 20 Апр.	57	676 14 Ноябрь.	105	723 10 Юня.
10	631 9 Апр.	58	677 3 Ноябрь.	106	724 29 Мая.
11	632 29 Мар.	59	678 23 Окт.	107	725 19 Мая.
12	633 18 Мар.	60	679 13 Окт.	108	726 8 Мая.
13	634 7 Мар.	61	680 1 Окт.	109	727 28 Апр.
14	635 25 Фев.	62	681 20 Сент.	110	728 16 Апр.
15	636 14 Фев.	63	682 10 Сент.	111	729 5 Апр.
16	637 2 Фев.	64	683 30 Авг.	112	730 26 Мар.
17	638 23 Янв.	65	684 18 Авг.	113	731 15 Мар.
18	639 12 Янв.	66	685 8 Авг.	114	732 3 Мар.
19	640 2 Янв.	67	686 28 Юля.	115	733 21 Фев.
20	640 21 Дек.	68	687 18 Юля.	116	734 10 Фев.
21	641 10 Дек.	69	688 6 Юля.	117	735 31 Янв.
22	642 30 Ноябрь.	70	689 25 Юня.	118	736 20 Янв.
23	643 19 Ноябрь.	71	690 15 Юня.	119	737 8 Янв.
24	644 7 Ноябрь.	72	691 4 Юня.	120	737 29 Дек.
25	645 28 Окт.	73	692 23 Мая.	121	738 18 Дек.
26	646 17 Окт.	74	693 13 Мая.	122	739 7 Дек.
27	647 7 Окт.	75	694 2 Мая.	123	740 26 Ноябрь.
28	648 25 Сент.	76	695 21 Апр.	124	741 15 Ноябрь.
29	649 14 Сент.	77	696 10 Апр.	125	742 4 Ноябрь.
30	650 4 Сент.	78	697 30 Мар.	126	743 25 Окт.
31	651 24 Авг.	79	698 20 Мар.	127	744 13 Окт.
32	652 12 Авг.	80	699 9 Мар.	128	745 3 Окт.
33	653 2 Авг.	81	700 26 Фев.	129	746 22 Сент.
34	654 22 Юля.	82	701 25 Фев.	130	747 11 Сент.
35	655 11 Юля.	83	702 4 Фев.	131	748 31 Авг.
36	656 30 Юня.	84	703 24 Янв.	132	749 20 Авг.
37	657 19 Юня.	85	704 14 Янв.	133	750 9 Авг.
38	658 9 Юня.	86	705 2 Янв.	134	751 30 Юля.
39	659 29 Мая.	87	705 23 Дек.	135	752 18 Юля.
40	660 17 Мая.	88	706 12 Дек.	136	753 7 Юля.
41	661 7 Мая.	89	707 1 Дек.	137	754 27 Юня.
42	662 26 Апр.	90	708 20 Ноябрь.	138	755 16 Юня.
43	663 15 Апр.	91	709 9 Ноябрь.	139	756 5 Юня.
44	664 4 Апр.	92	710 29 Окт.	140	757 25 Мая.
45	665 24 Мар.	93	711 19 Окт.	141	758 14 Мая.
46	666 13 Мар.	94	712 7 Окт.	142	759 4 Мая.
47	667 3 Мар.	95	713 26 Сент.	143	760 22 Апр.
48	668 20 Фев.	96	714 16 Сент.	144	761 11 Апр.

*) Заимствована изъ персидско-французскаго лексикона, изданнаго въ 1868 году г. Берже.

Л. М.	Лѣт. Христіанск.	Л. М.	Лѣт. Христіанск.	Л. М.	Лѣт. Христіанск.
145	762 1 Апр.	202	817 20 Юля.	259	872 7 Нояб.
146	763 21 Мар.	203	818 9 Юля.	260	873 27 Окт.
147	764 10 Мар.	204	819 28 Юня.	261	874 16 Окт.
148	765 27 Фев.	205	820 17 Юня.	262	875 6 Окт.
149	766 16 Фев.	206	821 6 Юня.	263	876 24 Сент.
150	767 6 Фев.	207	822 27 Мая.	264	877 13 Сент.
151	768 26 Янв.	208	823 16 Мая.	265	878 3 Сент.
152	769 14 Янв.	209	824 4 Мая.	266	879 22 Авг.
153	770 4 Янв.	210	825 24 Апр.	267	880 12 Авг.
154	770 24 Дек.	211	826 13 Апр.	268	881 1 Авг.
155	771 13 Дек.	212	827 2 Апр.	269	882 21 Юля.
156	772 2 Дек.	213	828 22 Мар.	270	883 11 Юля.
157	773 21 Нояб.	214	829 11 Мар.	271	884 29 Юня.
158	774 11 Нояб.	215	830 28 Фев.	272	885 18 Юня.
159	775 31 Окт.	216	831 18 Фев.	273	886 8 Юня.
160	776 19 Окт.	217	832 7 Фев.	274	887 28 Мая.
161	777 9 Окт.	218	833 27 Янв.	275	888 16 Мая.
162	778 28 Сент.	219	834 16 Янв.	276	889 6 Мая.
163	779 17 Сент.	220	835 5 Янв.	277	890 25 Апр.
164	780 6 Сент.	221	835 26 Дек.	278	891 15 Апр.
165	781 26 Авг.	222	836 14 Дек.	279	892 3 Апр.
166	782 15 Авг.	223	837 3 Дек.	280	893 23 Мар.
167	783 5 Авг.	224	838 23 Нояб.	281	894 13 Мар.
168	784 24 Юля.	225	839 12 Нояб.	282	895 2 Мар.
169	785 14 Юля.	226	840 31 Окт.	283	896 19 Фев.
170	786 3 Юля.	227	841 21 Окт.	284	897 8 Фев.
171	787 22 Юня.	228	842 10 Окт.	285	898 28 Янв.
172	788 11 Юня.	229	843 30 Сент.	286	899 17 Янв.
173	789 31 Мая.	230	844 18 Сент.	287	900 7 Янв.
174	790 20 Мая.	231	845 7 Сент.	288	900 26 Дек.
175	791 10 Мал.	232	846 28 Авг.	289	901 16 Дек.
176	792 28 Апр.	233	847 17 Авг.	290	902 5 Дек.
177	793 18 Апр.	234	848 5 Авг.	291	903 24 Нояб.
178	794 7 Апр.	235	849 26 Юля.	292	904 13 Нояб.
179	795 27 Мар.	236	850 15 Юля.	293	905 2 Нояб.
180	796 16 Мар.	237	851 5 Юля.	294	906 22 Окт.
181	797 5 Мар.	238	852 23 Юня.	295	907 12 Окт.
182	798 22 Фев.	239	853 12 Юня.	296	908 30 Сент.
183	799 12 Фев.	240	854 2 Юня.	297	909 20 Сент.
184	800 1 Фев.	241	855 22 Мая.	298	910 9 Сент.
185	801 20 Янв.	242	856 10 Мая.	299	911 29 Авг.
186	802 10 Янв.	243	857 30 Апр.	300	912 18 Авг.
187	803 30 Дек.	244	858 19 Апр.	301	913 7 Авг.
188	803 20 Дек.	245	859 8 Апр.	302	914 27 Юля.
189	804 8 Дек.	246	860 28 Мар.	303	915 17 Юля.
190	805 27 Нояб.	247	861 17 Мар.	304	916 5 Юля.
191	806 17 Нояб.	248	862 7 Мар.	305	917 24 Юня.
192	807 6 Окт.	249	863 24 Фев.	306	918 14 Юня.
193	808 25 Окт.	250	864 13 Фев.	307	919 3 Юня.
194	809 15 Окт.	251	865 2 Фев.	308	920 23 Мая.
195	810 4 Окт.	252	866 22 Янв.	309	921 12 Мая.
196	811 23 Сент.	253	867 11 Янв.	310	922 1 Мая.
197	812 12 Сент.	254	868 1 Янв.	311	923 21 Апр.
198	813 1 Сент.	255	868 20 Дек.	312	924 9 Апр.
199	814 22 Авг.	256	869 9 Дек.	313	925 29 Мар.
200	815 11 Авг.	257	870 29 Нояб.	314	926 19 Мар.
201	816 30 Юля.	258	871 18 Нояб.	315	927 8 Мар.

Л. М.	Лѣт. Христіанск.	Л. М.	Лѣт. Христіанск.	Л. М.	Лѣт. Христіанск.
316	928 25 Фев.	373	983 15 Іюня	430	1038 3 Окт.
317	929 14 Фев.	374	984 4 Іюня	431	1039 23 Сент.
318	930 3 Фев.	375	985 24 Мая	432	1040 11 Сент.
319	931 24 Янв.	376	986 13 Мая	433	1041 31 Авг.
320	932 13 Янв.	377	987 3 Мая	434	1042 21 Авг.
321	933 1 Янв.	378	988 21 Апр.	435	1043 10 Авг.
322	933 22 Дек.	379	989 11 Апр.	436	1044 29 Іюля
323	934 11 Дек.	380	990 31 Мар.	437	1045 19 Іюля
324	935 30 Нояб.	381	991 20 Мар.	438	1046 8 Іюля
325	936 19 Нояб.	382	992 9 Мар.	439	1047 28 Іюня
326	937 8 Нояб.	383	993 26 Фев.	440	1048 16 Іюня
327	938 29 Окт.	384	994 15 Ф. в.	441	1049 5 Іюня
328	939 18 Окт.	385	995 5 Фев.	442	1050 26 Мая
329	940 6 Окт.	386	996 25 Янв.	443	1051 15 Мая
330	941 26 Сент.	387	997 14 Янв.	444	1052 3 Мая
331	942 15 Сент.	388	998 3 Янв.	445	1053 23 Апр.
332	943 4 Сент.	389	998 23 Дек.	446	1054 12 Апр.
333	944 24 Авг.	390	999 13 Дек.	447	1055 2 Апр.
334	945 13 Авг.	391	1000 1 Дек.	448	1056 21 Мар.
335	946 2 Авг.	392	1001 20 Нояб.	449	1057 10 Мар.
336	947 23 Іюля	393	1002 10 Нояб.	450	1058 28 Фев.
337	948 11 Іюля	394	1003 30 Окт.	451	1059 17 Фев.
338	949 1 Іюля	395	1004 18 Окт.	452	1060 6 Фев.
339	950 20 Іюня	396	1005 8 Окт.	453	1061 26 Янв.
340	951 9 Іюня	397	1006 27 Сент.	454	1062 15 Янв.
341	952 29 Мая	398	1007 17 Сент.	455	1063 4 Янв.
342	953 18 Мая	399	1008 5 Сент.	456	1063 25 Дек.
343	954 7 Мая	400	1009 25 Авг.	457	1064 13 Дек.
344	955 27 Апр.	401	1010 15 Авг.	458	1065 3 Дек.
345	956 15 Апр.	402	1011 4 Авг.	459	1066 22 Нояб.
346	957 4 Апр.	403	1012 23 Іюля	460	1067 11 Нояб.
347	958 25 Мар.	404	1013 13 Іюля	461	1068 31 Окт.
348	959 14 Мар.	405	1014 2 Іюня	462	1069 20 Окт.
349	960 3 Мар.	406	1015 21 Іюня	463	1070 9 Окт.
350	961 20 Фев.	407	1016 10 Іюня	464	1071 29 Сент.
351	962 9 Фев.	408	1017 30 Мая	465	1072 17 Сент.
352	963 30 Янв.	409	1018 20 Мая	466	1073 6 Сент.
353	964 19 Янв.	410	1019 9 Мая	467	1074 27 Авг.
354	965 7 Янв.	411	1020 27 Апр.	468	1075 16 Авг.
355	965 28 Дек.	412	1021 17 Апр.	469	1076 5 Авг.
356	966 17 Дек.	413	1022 6 Апр.	470	1077 25 Іюля
357	967 7 Дек.	414	1023 26 Мар.	471	1078 14 Іюля
358	968 25 Нояб.	415	1024 15 Мар.	472	1079 4 Іюля
359	969 14 Нояб.	416	1025 4 Мар.	473	1080 22 Іюня
360	970 4 Нояб.	417	1026 22 Фев.	474	1081 11 Іюня
361	971 24 Окт.	418	1027 11 Фев.	475	1082 1 Іюня
362	972 12 Окт.	419	1028 31 Янв.	476	1083 21 Мая
363	973 2 Окт.	420	1029 20 Янв.	477	1084 10 Мая
364	974 21 Сент.	421	1030 9 Янв.	478	1085 29 Апр.
365	975 10 Сент.	422	1031 29 Дек.	479	1086 18 Апр.
366	976 30 Авг.	423	1031 19 Дек.	480	1087 8 Апр.
367	977 19 Авг.	424	1032 7 Дек.	481	1088 27 Мар.
368	978 9 Авг.	425	1033 26 Нояб.	482	1089 16 Мар.
369	979 29 Іюля	426	1034 16 Нояб.	483	1090 6 Мар.
370	980 17 Іюля	427	1035 5 Нояб.	484	1091 23 Фев.
371	981 7 Іюля	428	1036 25 Окт.	485	1092 12 Фев.
372	982 26 Іюня	429	1037 14 Окт.	486	1093 1 Фев.

Л. М.	Лѣт. Христіанск.	Л. М.	Лѣт. Христіанск.	Л. М.	Лѣт. Христіанск.
487	1094 21 Янв.	544	1149 11 Мая.	601	1204 29 Авг.
488	1095 11 Янв.	545	1150 30 Апр.	602	1205 18 Авг.
489	1095 31 Дек.	546	1151 20 Апр.	603	1206 8 Авг.
490	1096 19 Дек.	547	1152 8 Апр.	604	1207 28 Юля
491	1097 9 Дек.	548	1153 29 Мар.	605	1208 16 Юля
492	1098 28 Ноябрь.	549	1154 18 Мар.	606	1209 6 Юля
493	1099 17 Ноябрь.	550	1155 7 Мар.	607	1210 25 Юня
494	1100 6 Ноябрь.	551	1156 25 Фев.	608	1211 15 Юня
495	1101 26 Окт.	552	1157 13 Фев.	609	1212 3 Юня
496	1102 15 Окт.	553	1158 2 Фев.	610	1213 23 Мая
497	1103 5 Окт.	554	1159 23 Янв.	611	1214 13 Мая
498	1104 23 Сент.	555	1160 12 Янв.	612	1215 2 Мая
499	1105 13 Сент.	556	1160 31 Дек.	613	1216 20 Апр.
500	1106 2 Сент.	557	1161 21 Дек.	614	1217 10 Апр.
501	1107 22 Авг.	558	1162 10 Дек.	615	1218 30 Мар.
502	1108 11 Авг.	559	1163 30 Ноябрь.	616	1219 19 Мар.
503	1109 31 Юля	560	1164 18 Ноябрь.	617	1220 8 Мар.
504	1110 20 Юля	561	1165 7 Ноябрь.	618	1221 25 Фев.
505	1111 10 Юля	562	1166 28 Окт.	619	1222 15 Фев.
506	1112 28 Юня	563	1167 17 Окт.	620	1223 4 Фев.
507	1113 18 Юня	564	1168 5 Окт.	621	1224 24 Янв.
508	1114 7 Юня	565	1169 24 Сент.	622	1225 13 Янв.
509	1115 27 Мая	566	1170 14 Сент.	623	1226 2 Янв.
510	1116 16 Мая	567	1171 4 Сент.	624	1227 22 Дек.
511	1117 5 Мая	568	1172 23 Авг.	625	1226 12 Дек.
512	1118 24 Апр.	569	1173 12 Авг.	626	1228 30 Ноябрь.
513	1119 14 Апр.	570	1174 2 Авг.	627	1229 20 Ноябрь.
514	1120 2 Апр.	571	1175 22 Юля	628	1230 9 Ноябрь.
515	1121 22 Мар.	572	1176 10 Юля	629	1231 29 Окт.
516	1122 12 Мар.	573	1177 30 Юня	630	1232 18 Окт.
517	1123 1 Мар.	574	1178 19 Юня	631	1233 7 Окт.
518	1124 19 Фев.	575	1179 8 Юня	632	1234 26 Сент.
519	1125 7 Фев.	576	1180 28 Мая	633	1235 16 Сент.
520	1126 27 Янв.	577	1181 17 Мая	634	1236 4 Сент.
521	1127 17 Янв.	578	1182 7 Мая	635	1237 24 Авг.
522	1128 6 Янв.	579	1183 26 Апр.	636	1238 14 Авг.
523	1128 25 Дек.	580	1184 14 Апр.	637	1239 3 Авг.
524	1129 15 Дек.	581	1185 4 Апр.	638	1240 23 Юля
525	1130 4 Дек.	582	1186 24 Мар.	639	1241 12 Юля
526	1131 23 Ноябрь.	583	1187 13 Мар.	640	1242 1 Юля
527	1132 12 Ноябрь.	584	1188 2 Мар.	641	1243 21 Юня
528	1133 1 Ноябрь.	585	1189 19 Фев.	642	1244 9 Юня
529	1134 22 Окт.	586	1190 8 Фев.	643	1245 29 Мая
530	1135 11 Окт.	587	1191 29 Янв.	644	1246 19 Мая
531	1136 29 Сент.	588	1192 18 Янв.	645	1247 8 Мая
532	1137 19 Сент.	589	1193 7 Янв.	646	1248 26 Апр.
533	1138 8 Сент.	590	1193 27 Дек.	647	1249 16 Апр.
534	1139 28 Авг.	591	1194 16 Дек.	648	1250 5 Апр.
535	1140 17 Авг.	592	1195 6 Дек.	649	1251 26 Мар.
536	1141 6 Авг.	593	1196 24 Ноябрь.	650	1252 14 Мар.
537	1142 27 Юля	594	1197 13 Ноябрь.	651	1253 3 Мар.
538	1143 16 Юля	595	1198 3 Ноябрь.	652	1254 21 Фев.
539	1144 4 Юля	596	1199 23 Окт.	653	1255 10 Фев.
540	1145 24 Юня	597	1200 12 Окт.	654	1256 30 Янв.
541	1146 13 Юня	598	1201 1 Окт.	655	1257 19 Янв.
542	1147 2 Юня	599	1202 20 Сент.	656	1258 8 Янв.
543	1148 22 Мая	600	1203 10 Сент.	657	1258 29 Дек.

Л. М.	Лѣт. Христіанск.	Л. М.	Лѣт. Христіанск.	Л. М.	Лѣт. Христіанск.
658	1259 18 Дек.	715	1315 7 Апр.	772	1370 26 Іюля
659	1260 6 Дек.	716	1316 26 Мар.	773	1371 15 Іюля
660	1261 26 Нояб.	717	1317 16 Мар.	774	1372 3 Іюля
661	1262 15 Нояб.	718	1318 5 Мар.	775	1373 23 Іюня
662	1263 4 Нояб.	719	1319 22 Фев.	776	1374 12 Іюня
663	1264 24 Окт.	720	1320 12 Фев.	777	1375 2 Іюня
664	1265 13 Окт.	721	1321 31 Янв.	778	1376 21 Мая
665	1266 2 Окт.	722	1322 20 Янв.	779	1377 10 Мая
666	1267 22 Сент.	723	1323 10 Янв.	780	1378 30 Апр.
667	1268 10 Сент.	724	1323 30 Дек.	781	1379 19 Апр.
668	1269 31 Авг.	725	1324 18 Дек.	782	1380 7 Апр.
669	1270 20 Авг.	726	1325 8 Дек.	783	1381 28 Мар.
670	1271 9 Авг.	727	1326 27 Нояб.	784	1382 17 Мар.
671	1272 29 Іюля	728	1327 17 Нояб.	785	1383 6 Мар.
672	1273 18 Іюля	729	1328 5 Нояб.	786	1384 24 Фев.
673	1274 7 Іюля	730	1329 25 Окт.	787	1385 12 Фев.
674	1275 27 Іюня	731	1330 15 Окт.	788	1386 2 Фев.
675	1276 15 Іюня	732	1331 4 Окт.	789	1387 22 Янв.
676	1277 4 Іюня	733	1332 22 Сент.	790	1388 11 Янв.
677	1278 25 Мая	734	1333 12 Сент.	791	1388 31 Дек.
678	1279 14 Мая	735	1334 1 Сент.	792	1389 20 Дек.
679	1280 3 Мая	736	1335 21 Авг.	793	1390 9 Дек.
680	1281 22 Апр.	737	1336 10 Авг.	794	1391 29 Нояб.
681	1282 11 Апр.	738	1337 30 Іюля	795	1392 17 Нояб.
682	1283 1 Апр.	739	1338 20 Іюля	796	1393 6 Нояб.
683	1284 20 Мар.	740	1339 9 Іюля	797	1394 27 Окт.
684	1285 9 Мар.	741	1340 27 Іюня	798	1395 16 Окт.
685	1286 27 Фев.	742	1341 17 Іюня	799	1396 5 Окт.
686	1287 16 Фев.	743	1342 6 Іюня	800	1397 24 Сент.
687	1288 6 Фев.	744	1343 26 Маи	801	1398 13 Сент.
688	1289 25 Янв.	745	1344 15 Мая	802	1399 3 Сент.
689	1290 14 Янв.	746	1345 4 Мая	803	1400 22 Авг.
690	1291 4 Янв.	747	1346 24 Апр.	804	1401 11 Авг.
691	1291 24 Дек.	748	1347 13 Апр.	805	1402 1 Авг.
692	1292 12 Дек.	749	1348 1 Апр.	806	1403 21 Іюля
693	1293 2 Дек.	750	1349 22 Мар.	807	1404 10 Іюля
694	1 94 21 Нояб.	751	1350 11 Мар.	808	1405 29 Іюня
695	1295 10 Нояб.	752	1351 28 Фев.	809	1406 18 Іюня
696	1296 30 Окт.	753	1352 18 Фев.	810	1407 8 Іюня
697	1297 19 Окт.	754	1353 6 Фев.	811	1408 27 Мая
698	1298 9 Окт.	755	1354 26 Янв.	812	1409 16 Мая
699	1299 28 Сент.	756	1355 16 Янв.	813	1410 6 Мая
700	1300 16 Сент.	757	1356 5 Янв.	814	1411 25 Апр.
701	1301 6 Сент.	758	1356 25 Дек.	815	1412 13 Апр.
702	1302 26 Авг.	759	1357 14 Дек.	816	1413 3 Апр.
703	1303 15 Авг.	760	1358 3 Дек.	817	1414 23 Мар.
704	1304 4 Авг.	761	1359 23 Нояб.	818	1415 13 Мар.
705	1305 24 Іюля	762	1360 11 Нояб.	819	1416 1 Мар.
706	1306 13 Іюля	763	1361 31 Окт.	820	1417 18 Фев.
707	1307 3 Іюля	764	1362 21 Окт.	821	1418 8 Фев.
708	1308 21 Іюня	765	1363 10 Окт.	822	1419 28 Янв.
709	1309 11 Іюня	766	1364 28 Сент.	823	1420 17 Янв.
710	1310 31 Мая	767	1365 18 Сент.	824	1421 6 Янв.
711	1311 20 Мая	768	1366 7 Сент.	825	1421 26 Дек.
712	1312 9 Мая	769	1367 28 Авг.	826	1422 15 Дек.
713	1313 28 Апр.	770	1368 16 Авг.	827	1423 5 Дек.
714	1314 17 Апр.	771	1369 5 Авг.	828	1424 23 Нояб.

Д. X.	Д'ят. Христіанск.	Д. X.	Д'ят. Христіанск.	Д. X.	Д'ят. Христіанск.
829	1425 13 Нояб.	886	1481 2 Мар.	913	1536 20 Іюня
830	1426 2 Нояб.	887	1482 20 Фев.	944	1537 10 Іюня
881	1427 22 Окт.	888	1483 9 Фев.	915	1538 30 Мая
832	1428 11 Окт.	889	1484 30 Янв.	946	1539 19 Мая
833	1429 30 Сент.	890	1485 18 Янв.	917	1540 8 Мая
834	1430 19 Сент.	891	1486 7 Янв.	918	1541 27 Апр.
835	1431 9 Сент.	892	1486 28 Дек.	949	1542 17 Апр.
836	1432 28 Авг.	893	1487 17 Дек.	950	1543 6 Апр.
837	1433 18 Авг.	894	1488 5 Дек.	951	1544 25 М'р.
838	1434 7 Авг.	895	1489 25 Нояб.	952	1545 15 Мар.
839	1435 27 Іюля	896	1490 14 Нояб.	953	1546 4 Мар.
840	1436 16 Іюля	897	1491 4 Нояб.	954	1547 21 Фев.
841	1437 5 Іюля	898	1492 23 Окт.	955	1548 11 Фев.
842	1438 24 Іюня	899	1493 12 Окт.	956	1549 30 Янв.
843	1439 14 Іюня	9 0	1494 2 Окт.	957	1550 20 Янв.
844	1440 2 Іюня	901	1495 21 Сент.	958	1551 9 Янв.
845	1441 22 Мая	902	1496 9 Сент.	959	1551 29 Дек.
846	1442 12 Мая	903	1497 30 Авг.	960	1552 18 Дек.
847	1443 1 Мая	904	1498 19 Авг.	961	1553 7 Дек.
848	1444 20 Апр.	905	1499 8 Авг.	962	1554 26 Нояб.
849	1445 9 Апр.	906	1500 28 Авг.	963	1555 16 Нояб.
850	1446 29 М'р.	907	1501 17 Іюля	914	1556 4 Нояб.
851	1447 19 Мар.	908	1502 7 Іюля	965	1557 24 Окт.
852	1448 7 Мар.	909	1503 26 Іюня	966	1558 14 Окт.
853	1449 24 Фев.	910	1504 14 Іюня	967	1559 3 Окт.
854	1450 14 Фев.	911	1505 4 Іюня	968	1560 22 Сент.
855	1451 3 Фев.	912	1506 24 М'я	969	1561 11 Сент.
856	1452 23 Янв.	913	1507 13 Мая	970	1562 31 Авг.
857	1453 12 Янв.	914	1508 2 М'я	971	1563 21 Авг.
858	1454 1 Янв.	915	1509 21 Апр.	972	1564 9 Авг.
859	1454 22 Дек.	916	1510 10 Апр.	973	1565 29 Іюля
860	1455 11 Дек.	917	1511 31 Мар.	974	1566 19 Іюля
861	1456 29 Нояб.	918	1512 19 Мар.	975	1567 8 Іюля
862	1457 19 Нояб.	919	1513 9 Мар.	976	1568 26 Іюня
863	1458 8 Нояб.	920	1514 26 Фев.	977	1569 16 Іюня
864	1459 28 Окт.	921	1515 15 Фев.	978	1570 5 Іюня
865	1460 17 Окт.	922	1516 5 Фев.	979	1571 26 Мая
866	1461 6 Окт.	923	1517 24 Янв.	980	1572 14 Мая
867	1462 26 Сент.	924	1518 13 Янв.	981	1573 3 Мая
868	1463 15 Сент.	925	1519 3 Янв.	982	1574 23 Апр.
869	1464 3 Сент.	926	1519 23 Дек.	983	1575 12 Апр.
870	1465 21 Авг.	927	1520 12 Дек.	984	1576 31 Мар.
871	1466 13 Авг.	928	1521 1 Д'в.	985	1577 21 Мар.
872	1467 2 Авг.	929	1522 20 Нояб.	986	1578 10 Мар.
873	1468 22 Іюля	930	1523 10 Нояб.	987	1579 28 Фев.
874	1469 11 Іюля	931	1524 29 Окт.	988	1580 17 Фев.
875	1470 30 Іюня	932	1525 18 Окт.	989	1581 5 Фев.
876	1471 20 Іюня	933	1526 8 Окт.	990	1582 26 Янв.
877	1472 8 Іюня	934	1527 27 Сент.	991	1583 25 Янв.
878	1473 29 Мая	935	1528 15 Сент.	992	1584 14 Янв.
879	1474 18 Мая	936	1529 5 Сент.	993	1585 3 Янв.
880	1475 7 Мая	937	1530 25 Авг.	994	1585 23 Дек.
881	1476 26 Апр.	938	1531 15 Авг.	995	1586 12 Дек.
882	1477 15 Апр.	939	1532 3 Авг.	996	1587 2 Дек.
883	1478 4 Апр.	940	1533 23 Іюля	997	1588 20 Нояб.
884	1479 25 Мар.	941	1534 13 Іюля	998	1589 10 Нояб.
885	1480 13 Мар.	942	1535 2 Іюля	999	1590 30 Окт.

Л. М.	Дѣт. Христіанск.	Л. М.	Дѣт. Христіанск.	Л. М.	Дѣт. Христіанск.
1000	1591 19 Окт.	1057	1647 6 Фев.	1114	1702 28 Мая
1001	1952 8 Окт.	1058	1648 27 Янв.	1115	1703 17 Мая
1002	1593 27 Сент.	1059	1649 15 Янв.	1116	1704 6 Мая
1003	1594 16 Сент.	1060	1650 4 Янв.	1117	1705 25 Апр.
1004	1595 6 Сент.	1061	1650 25 Дек.	1118	1706 15 Апр.
1005	1596 25 Авг.	1062	1651 14 Дек.	1119	1707 4 Апр.
1006	1597 14 Авг.	1063	1652 2 Дек.	1120	1708 23 Мар.
1007	1598 4 Авг.	1064	1653 22 Ноябрь.	1121	1709 13 Мар.
1008	1599 24 Июля	1065	1654 11 Ноябрь.	1122	1710 2 Мар.
1009	1600 13 Июля	1066	1655 31 Окт.	1123	1711 19 Фев.
1010	1601 2 Июля	1067	1656 20 Окт.	1124	1712 9 Фев.
1011	1602 21 Июня	1068	1657 9 Окт.	1125	1713 28 Янв.
1012	1603 11 Июня	1069	1658 29 Сент.	1126	1714 17 Янв.
1013	1604 30 Мая	1070	1659 18 Сент.	1127	1715 7 Янв.
1014	1605 19 Мая	1071	1660 6 Сент.	1128	1715 27 Дек.
1015	1606 9 Мая	1072	1661 27 Авг.	1129	1716 16 Дек.
1016	1607 28 Апр.	1073	1662 16 Авг.	1130	1717 5 Дек.
1017	1608 17 Апр.	1074	1663 5 Авг.	1131	1718 24 Ноябрь.
1018	1609 6 Апр.	1075	1664 25 Июля	1132	1719 14 Ноябрь.
1019	1610 26 Мар.	1076	1665 14 Июля	1133	1720 2 Ноябрь.
1020	1611 16 Мар.	1077	1666 4 Июля	1134	1721 22 Окт.
1021	1612 4 Мар.	1078	1667 23 Июня	1135	1722 12 Окт.
1022	1613 21 Фев.	1079	1668 11 Июня	1136	1723 1 Окт.
1023	1614 11 Фев.	1080	1669 1 Июня	1137	1724 20 Сент.
1024	1615 31 Янв.	1081	1670 21 Мая	1138	1725 9 Сент.
1025	1616 20 Янв.	1082	1671 10 Мая	1139	1726 29 Авг.
1026	1617 9 Янв.	1083	1672 29 Апр.	1140	1727 19 Авг.
1027	1617 29 Дек.	1084	1673 18 Апр.	1141	1728 7 Авг.
1028	1618 19 Дек.	1085	1674 7 Апр.	1142	1729 27 Июля
1029	1619 8 Дек.	1086	1675 28 Мар.	1143	1730 17 Июля
1030	1620 26 Ноябрь.	1087	1676 16 Мар.	1144	1731 6 Июля
1031	1621 16 Ноябрь.	1088	1677 6 Мар.	1145	1732 24 Июня
1032	1622 5 Ноябрь.	1089	1678 23 Фев.	1146	1733 14 Июня
1033	1623 25 Окт.	1090	1679 12 Фев.	1147	1734 3 Июня
1034	1624 14 Окт.	1091	1680 2 Фев.	1148	1735 24 Мая
1035	1625 3 Окт.	1092	1681 21 Янв.	1149	1736 12 Мая
1036	1626 22 Сент.	1093	1682 10 Янв.	1150	1737 1 Мая
1037	1627 12 Сент.	1094	1682 31 Дек.	1151	1738 21 Апр.
1038	1628 31 Авг.	1095	1683 20 Дек.	1152	1739 10 Апр.
1039	1629 21 Авг.	1096	1684 8 Дек.	1153	1740 29 Мар.
1040	1630 10 Авг.	1097	1685 28 Ноябрь.	1154	1741 19 Мар.
1041	1631 30 Июля	1098	1686 17 Ноябрь.	1155	1742 8 Мар.
1042	1632 19 Июля	1099	1687 7 Ноябрь.	1156	1743 25 Фев.
1043	1633 8 Июля	1100	1688 26 Окт.	1157	1744 15 Фев.
1044	1634 27 Июня	1101	1689 15 Окт.	1158	1745 3 Фев.
1045	1635 17 Июня	1102	1690 5 Окт.	1159	1746 24 Янв.
1046	1636 5 Июня	1103	1691 24 Сент.	1160	1747 13 Янв.
1047	1637 26 Мая	1104	1692 12 Сент.	1161	1748 2 Янв.
1048	1638 15 Мая	1105	1693 2 Сент.	1162	1748 22 Дек.
1049	1639 4 Мая	1106	1694 22 Авг.	1163	1749 11 Дек.
1050	1640 23 Апр.	1107	1695 12 Авг.	1164	1750 30 Дек.
1051	1641 12 Апр.	1108	1696 31 Июля	1165	1751 20 Ноябрь.
1052	1642 1 Апр.	1109	1697 20 Июля	1166	1752 8 Ноябрь.
1053	1643 22 Мар.	1110	1698 10 Июля	1167	1753 29 Окт.
1054	1644 10 Мар.	1111	1699 29 Июня	1168	1754 18 Окт.
1055	1645 27 Фев.	1112	1700 18 Июня	1169	1755 7 Окт.
1056	1646 17 Фев.	1113	1701 8 Июня	1170	1756 26 Сент.

Д. М.	Дѣт. Христіанск.	Д. М.	Дѣт. Христіанск.	Д. М.	Дѣт. Христіанск.
1171	1757 15 Сент.	1215	1800 25 Мая	1258	1842 12 Фев.
1172	1758 4 Сент.	1216	1801 14 Мая	1259	1843 1 Фев.
1173	1759 25 Авг.	1217	1802 4 Мая	1260	1844 22 Янв.
1174	1760 13 Авг.	1218	1803 23 Апр.	1261	1845 10 Янв.
1175	1761 2 Авг.	1219	1804 12 Апр.	1262	1845 30 Дек.
1176	1762 23 Юля	1220	1805 1 Апр.	1263	1846 20 Дек.
1177	1763 12 Юля	1221	1806 21 Мар.	1264	1847 9 Дек.
1178	1764 1 Юля	1222	1807 11 Мар.	1265	1848 27 Нояб.
1179	1765 20 Юня	1223	1808 28 Фев.	1266	1849 17 Нояб.
1180	1766 9 Юня	1224	1809 16 Фев.	1267	1850 6 Нояб.
1181	1767 30 Мая	1225	1810 6 Фев.	1268	1851 27 Окт.
1182	1768 18 Мая	1226	1811 26 Янв.	1269	1852 15 Окт.
1183	1769 7 Мая	1227	1812 16 Янв.	1270	1853 4 Окт.
1184	1770 27 Апр.	1228	1813 4 Янв.	1271	1854 24 Сент.
1185	1771 16 Апр.	1229	1813 24 Дек.	1272	1855 13 Сент.
1186	1772 4 Апр.	1230	1814 14 Дек.	1273	1856 1 Сент.
1187	1773 25 Мар.	1231	1815 3 Дек.	1274	1857 22 Авг.
1188	1774 14 Мар.	1232	1816 21 Нояб.	1275	1858 11 Авг.
1189	1775 4 Мар.	1233	1817 11 Нояб.	1276	1859 31 Юля
1190	1776 21 Фев.	1234	1818 31 Окт.	1277	1860 20 Юля
1191	1777 9 Фев.	1235	1819 20 Окт.	1278	1861 9 Юля
1192	1778 30 Янв.	1236	1820 9 Окт.	1279	1862 29 Юня
1193	1779 19 Янв.	1237	1821 28 Сент.	1280	1863 18 Юня
1194	1780 8 Янв.	1238	1822 18 Сент.	1281	1864 6 Юня
1195	1780 28 Дек.	1239	1823 7 Сент.	1282	1865 27 Мая
1196	1781 17 Дек.	1240	1824 26 Авг.	1283	1866 16 Мая
1197	1782 7 Дек.	1241	1825 16 Авг.	1284	1867 5 Мая
1198	1783 26 Нояб.	1242	1826 5 Авг.	1285	1868 24 Апр.
1199	1784 14 Нояб.	1243	1827 25 Юля	1286	1869 13 Апр.
1200	1785 4 Нояб.	1244	1828 14 Юля	1287	1870 3 Апр.
1201	1786 24 Окт.	1245	18 9 3 Юля	1288	1871 23 Мар.
1202	1787 13 Окт.	1246	1830 22 Юня	1289	1872 11 Мар.
1203	1788 2 Окт.	1247	1831 12 Юня	1290	1873 1 Мар.
1204	1789 21 Сент.	1248	1832 31 Мая	1291	1874 18 Фев.
1205	1790 10 Сент.	1249	1833 21 Мая	1292	1875 7 Фев.
1206	1791 31 Авг.	1250	1834 10 Мая	1293	1876 28 Янв.
1207	1792 19 Авг.	1251	1835 29 Апр.	1294	1877 16 Янв.
1208	1793 9 Авг.	1252	1836 18 Апр.	1295	1878 5 Янв.
1209	1794 29 Юля	1253	1837 7 Апр.	1296	1878 26 Дек.
1210	1795 18 Юля	1254	1838 27 Мар.	1297	1879 15 Дек.
1211	1796 7 Юля	1255	1839 17 Мар.	1298	1880 4 Дек.
1212	1797 26 Юня	1256	1840 5 Мар.	1299	1881 23 Нояб.
1213	1798 15 Юня	1257	1841 23 Фев.	1300	1882 12 Нояб.
1214	1799 5 Юня				

АСТРОНОМИЧЕСКІЙ КАЛЕНДАРЬ.

Небесныя явленія въ 1878 году.

(Моменты явленій означаютъ среднее время того мѣста, къ которому они относятся; а тѣ изъ моментовъ, у которыхъ мѣсто не упоминается, означаютъ среднее время тифлискаго меридіана. Числа мѣсяца показаны по старому стилю).

1. Начало временъ года.

Мѣсяцъ.	Число.	Часъ.	Минуты.	Вступленіе солнца въ знакъ	Начало
Марта	8	8	42 веч.	Овна.	Весны.
Іюня	9	5	3 „	Рака.	Лѣта.
Сентября	11	7	25 утра	Вѣсовъ.	Осени.
Декабря	10	1	40 „	Козерога.	Зимы.

2. Затмѣнія.

Въ 1878 году случатся два затмѣнія солнца и два затмѣнія луны. Изъ нихъ только второе лунное затмѣніе будетъ видимо въ Кавказскомъ краѣ.

Января 21. Затмѣніе солнца, видимое только въ южныхъ моряхъ и въ части Австраліи. Линія центральнаго затмѣнія приближается къ южному полюсу на 3°. Около этой линіи затмѣніе будетъ кольцеобразное.

Февраля 5. Частное затмѣніе луны, видимое въ Америкѣ, въ Австраліи и въ восточной половинѣ Азии. Величина затмѣнія 10 дюймовъ, т. е. наибольшая ширина отсѣвка, покрытаго тѣнью земли, будетъ $\frac{10}{12}$ луннаго діаметра. Въ Европѣ затмѣніе не будетъ видимо.

Ночью съ 24 на 25 апрѣля. Прохоженіе планеты Меркурія по диску солнца. Все явленіе будетъ видимо только въ восточной половинѣ Сѣверной Америки; начало же будетъ видимо, кромѣ Америки, въ Западной Европѣ и въ Африкѣ, а конецъ въ Австраліи и въ восточной Азіи. Въ Кавказскомъ краѣ явленіе не будетъ видимо.

Ночью съ 17 на 18 іюля. Затмѣніе солнца, видимое въ Северо-восточной Азіи и въ Сѣверной и Центральной Америкѣ. Линія центральнаго затмѣнія начинается въ Чукотской землѣ и направляется къ Берингову проливу, который она пересѣкаетъ на самомъ узкомъ мѣстѣ; потомъ, прошедши чрезъ полуостровъ Аляску и коснувшись къ западному берегу Америки, вступаетъ въ Британскую Колумбію и штаты Небраску, Канзасъ и Техасъ; на границѣ же Техаса и Луизианы погружается въ Мексиканскій заливъ, а наконецъ, встрѣтивши на островахъ Кубъ и Гаити города Гавану и Портъ-о-Пренсъ, исчезаетъ въ Карибскомъ морѣ. На разстояніе 53 миль *), по обѣ стороны этой линіи, затмѣніе будетъ полное. Въ Кавказскомъ краѣ оно не будетъ видимо.

Августа 1. Частное затмѣніе луны, видимое въ Западной Азіи, въ Европѣ, въ Африкѣ, въ Южной Америкѣ и въ восточной части Сѣверной Америки. Въ Тифлисѣ будетъ начало въ 1 ч. 42 м. утра, а конецъ въ 2 ч. 34 м. утра. Величина затмѣнія 7 дюймовъ.

*) т. е. итальянскихъ, которыхъ 60 равны одному градусу земнаго экватора.

Сѣв. широта	Восточн. долгота	Время	Длина	Ширина	Площадь
34	30	30	30	30	30
33	30	30	30	30	30
32	30	30	30	30	30
31	30	30	30	30	30
30	30	30	30	30	30
29	30	30	30	30	30
28	30	30	30	30	30
27	30	30	30	30	30
26	30	30	30	30	30
25	30	30	30	30	30
24	30	30	30	30	30
23	30	30	30	30	30
22	30	30	30	30	30
21	30	30	30	30	30
20	30	30	30	30	30
19	30	30	30	30	30
18	30	30	30	30	30
17	30	30	30	30	30
16	30	30	30	30	30
15	30	30	30	30	30
14	30	30	30	30	30
13	30	30	30	30	30
12	30	30	30	30	30
11	30	30	30	30	30
10	30	30	30	30	30
9	30	30	30	30	30
8	30	30	30	30	30
7	30	30	30	30	30
6	30	30	30	30	30
5	30	30	30	30	30
4	30	30	30	30	30
3	30	30	30	30	30
2	30	30	30	30	30
1	30	30	30	30	30

3. Среднее время истиннаго полдня на Кавказѣ и за Кавказомъ въ 1878 году.

Ст. ст.	Январь.	Февраль.	Мартъ.	Апрѣль.	Май.	Юнь.	Юль.	Августъ.	Сентябрь.	Октябрь.	Ноябрь.	Декабрь.
	ч. м. с.	ч. м. с.	ч. м. с.	ч. м. с.	ч. м. с.	ч. м. с.	ч. м. с.	ч. м. с.	ч. м. с.	ч. м. с.	ч. м. с.	ч. м. с.
1	12 8 58	12 14 28	12 9 41	12 0 34	11 56 9	11 59 43	12 5 27	12 4 41	11 55 54	11 46 19	11 44 24	11 54 21
2	9 20	26	24	18	9	55	33	30	33	5	33	49
3	42	23	7	3	9	12 0 8	40	19	11	45 51	43	55 18
4	10 2	19	8 49	11 59 48	9	21	46	7	54 50	38	54	47
5	22	15	3'	34	10	33	51	3 55	29	26	45 5	56 17
6	42	10	14	20	12	46	56	42	8	14	18	46
7	11 0	4	7 56	6	14	59	6 0	28	53 47	3	31	57 16
8	18	13 58	38	58 53	17	1 12	4	14	25	44 53	45	46
9	35	51	20	40	20	25	7	0	4	43	46 0	58 16
10	52	43	2	28	24	38	10	2 45	52 43	34	16	46
11	12 7	35	6 43	16	29	51	12	30	23	25	32	59 16
12	21	26	25	5	34	2 4	14	15	2	18	49	46
13	35	17	7	57 54	29	17	15	1 59	51 41	11	47 8	12 0 16
14	49	7	5 48	44	45	30	16	42	21	4	26	46
15	13 1	12 56	30	34	52	42	15	25	1	43 59	46	1 16
16	13	45	11	24	59	55	15	8	50 41	54	48 6	46
17	24	34	4 53	16	57 7	3 7	13	0 51	21	50	27	2 15
18	34	22	34	7	15	19	12	33	2	47	49	44
19	43	9	16	56 59	23	31	9	14	49 43	44	49 11	3 13
20	51	11 56	3 58	52	32	42	6	11 59 56	24	42	34	42
21	59	43	40	46	44	54	2	37	5	41	58	4 10
22	14 5	29	22	39	51	4 5	5 58	18	48 47	41	50 2'	38
23	11	14	4	34	58 1	15	53	58 58	2	42	46	5 5
24	16	10 59	2 47	29	11	26	47	39	11	43	51 12	32
25	21	45	30	24	22	36	41	19	47 54	45	37	59
26	24	29	12	21	33	45	34	57 58	37	48	52 3	6 25
27	27	13	1 55	17	44	54	27	38	20	52	30	51
28	29	9 57	38	14	55	5 3	19	17	4	57	57	7 16
29	30		22	12	59 7	11	10	56 57	46 48	44 2	53 25	41
30	30		6	10	19	19	1	36	33	9	53	8 5
31	29		0 50		31		4 52	15		16		28

4. Среднее время восхождения и

I. В о с х о

Старый стиль.	Эривань. Шир. 40°10',3	Шемаха. Шир. 40°37',9	Тифлисъ. Шир. 41°43',1
Января.....	7 ч. 23 м.	7 ч. 24 м.	7 ч. 27 м.
11	18	19	22
21	10	11	13
Февраля.....	6. 58	6. 59	0
11	44	45	6. 46
21	30	30	31
Марта.....	17	17	17
11	1	1	0
21	5. 44	5. 44	5. 43
Апрѣля.....	27	26	25
11	12	12	10
21	4. 59	4. 58	4. 56
Мая.....	48	47	44
11	39	38	35
21	34	32	29
Юня.....	31	30	26
11	32	31	27
21	36	35	31
Юля.....	42	41	38
11	50	49	46
21	59	58	56
Августа.....	5. 10	5. 9	5. 7
11	19	19	17
21	29	29	28
Сентября.....	40	39	39
11	49	49	49
21	59	59	6. 0
Октября.....	6. 9	6. 10	11
11	20	21	22
21	32	32	34
Ноября.....	44	45	48
11	56	57	7. 0
21	7. 7	7. 8	11
Декабря.....	15	17	20
11	21	23	26
21	24	26	29

Среднее время восхода и захода солнца в Эривань

захождения центра солнца.

Ж Д Е Н И Е.

Дербентъ. Шир. 42°3',3	Кутаисъ. Шир. 42 16',7	Пятигорскъ. Шир. 44 2',6	Ставрополь. Шир. 45°3',2
7 ч. 29 м.	7 ч. 29 м.	7 ч. 35 м.	7 ч. 38 м.
23	24	28	31
14	15	19	21
1	1	5	6
6. 47	6. 47	6. 49	6. 51
31	31	32	33
18	18	18	19
0	0	0	0
5. 43	5. 43	5. 42	5. 41
25	25	22	21
9	9	6	4
4. 55	4. 55	4. 51	4. 48
43	43	38	35
34	33	28	24
28	27	21	17
25	24	18	14
26	25	18	15
30	29	23	19
37	36	30	26
45	44	39	36
55	54	50	47
5. 6	5. 6	5. 1	5. 0
17	16	13	12
27	27	25	24
39	37	37	37
49	49	49	49
6. 0	6. 0	6. 1	6. 1
11	11	13	14
23	23	26	27
35	35	39	41
49	49	54	56
7. 1	7. 2	7. 7	7. 10
12	13	19	22
21	22	28	32
28	28	34	38
30	31	37	41

П. З а х о

Старый стиль.	Эривань. Шир. 40°10',3	Шемаха. Шир. 40°37',9	Тифлисъ. Шир. 41°43',1
Января 1	4 ч. 55м.	4 ч. 54м.	4 ч. 51м.
11	5. 6	5. 5	5. 2
21	18	17	15
Февраля 1	32	31	29
11	43	43	42
21	54	54	53
Марта 1	6. 3	6. 3	6. 3
11	13	14	14
21	24	24	25
Апреля 1	35	35	37
11	45	46	47
21	55	56	58
Мая 1	7. 5	7. 6	7. 9
11	14	15	18
21	22	23	27
Юня 1	28	30	33
11	31	33	37
21	31	33	36
Юля 1	28	29	33
11	21	23	26
21	12	13	16
Августа 1	6. 59	7. 0	2
11	45	6. 45	6. 47
21	29	30	31
Сентября 1	11	12	12
11	5. 55	5. 55	5. 55
21	38	38	38
Октября 1	23	22	21
11	8	7	6
21	4. 55	4. 54	4. 53
Ноября 1	44	43	41
11	37	36	33
21	33	32	29
Декабря 1	33	32	29
11	37	36	32
21	44	43	40

Ж Д Е Н І Е.

Дербентъ. Шир. 42°3',3	Кутансъ. Шир 42°16',7	Пятигорскъ. Шир. 44°2',6	Ставрополь. Шир. 45°3',2
4 ч. 50 м.	4 ч. 49 м.	4 ч. 43 м.	4 ч. 40 м.
5. 1	5. 1	56	53
14	14	5. 10	5. 7
29	28	25	23
41	41	39	37
53	53	52	51
6. 2	6. 2	6. 2	6. 2
14	14	14	14
25	25	26	27
37	37	40	41
48	48	52	53
59	7. 0	7. 4	7. 6
7. 10	10	15	18
20	20	26	29
28	29	35	38
35	35	42	46
38	39	45	49
38	38	45	48
34	35	40	44
27	27	33	36
17	17	22	24
2	8	7	9
6. 48	6. 48	6. 51	6. 52
31	32	34	35
12	13	13	14
5. 55	5. 55	5. 55	5. 55
38	37	37	36
21	21	19	18
5	5	2	1
4. 52	4. 51	4. 48	4. 46
40	39	35	32
32	31	26	23
28	27	21	18
27	27	21	17
31	30	24	20
38	38	32	28

Въ предъвдущей таблицѣ показаны моменты восхода и захода солнца для семи городовъ Кавказскаго и Закавказскаго края. Изъ нихъ могутъ быть легко найдены тѣ же моменты и для всѣхъ остальныхъ мѣстъ, находящихся между параллелями широты 40° и 45° , посредствомъ арифметическаго дѣйствія, называемаго интерполицією, которое въ этомъ случаѣ почти не требуетъ никакого вычисленія. Время восхода и захода свѣтилъ на данномъ мѣстѣ земли зависитъ только отъ его географической широты. Слѣдовательно въ таблицѣ расположенной, какъ предъидущая таблица, по возрастающимъ широтамъ, числа минутъ, находящіяся на той же горизонтальной линіи, должны увеличиваться или уменьшаться соразмѣрно разностямъ широты. Стоитъ только взглянуть на таблицу, чтобы убѣдиться въ справедливости этого закона. Слѣдовательно, чтобы найти моменты восхода и захода для какогонибудь другаго мѣста (А), широта котораго извѣстна, нужно отыскать тѣ два мѣста таблицы, которые находятся въ кратчайшемъ разстояніи отъ параллели широты мѣста А одно къ югу, другое къ сѣверу, вычислить разности между широтами ихъ и широтою мѣста А, и опредѣлить моменты восхода и захода такъ, чтобы разности временъ были пропорціональны разностямъ широтъ, что дѣлается посредствомъ тройнаго правила. Но какъ между двумя послѣдовательными моментами, находящимися на той же горизонтальной линіи, никогда не встрѣтятся разности болѣе семи минутъ, то по большей части не будетъ надобности въ вычисленіи тройнаго правила, потому что самое поверхностное соображеніе будетъ достаточно для опредѣленія чиселъ, соответствующихъ мѣсту А.

Чтобы объяснить вышесказанное примѣромъ, составимъ таблицу восхода и захода солнца для Владикавказа. Въ помѣщенномъ въ настоящемъ Календарѣ указателѣ географическаго положенія всѣхъ замѣчательныхъ мѣстъ Кавказа, показана широта Владикавказа $43^{\circ}1',2$; слѣдовательно Кутаисъ лежитъ $44',5$ южнѣе, а Пятигорскъ $1^{\circ}1',4$ или $61',4$ сѣвернѣе Владикавказа. А какъ разность широты между Кутаисомъ и Пятигорскомъ составляетъ $1^{\circ}45',9$ или $105',9$, то разности временъ между Кутаисомъ и Пятигорскомъ должны содержаться въ разностямъ временъ между Кутаисомъ и Владикавказомъ какъ $1059 : 445$ или какъ $1 : 0,42$. Слѣдую этому правилу, получимъ таблицу для Владикавказа:

5. Восходъ, заходъ и виды луны въ 1878 году въ Тифлисѣ.

Я Н В А Р Ъ.			Ф Е В Р А Л Ъ.			М А Р Т Ъ.			А П Р Ъ Л Ъ.			М А Й.			И Ю Н Ъ.								
Дни.	Ст. ст.	Среднее время.	Дни.	Ст. ст.	Среднее время.	Дни.	Ст. ст.	Среднее время.	Дни.	Ст. ст.	Среднее время.	Дни.	Ст. ст.	Среднее время.	Дни.	Ст. ст.	Среднее время.						
		ч. м.			ч. м.			ч. м.			ч. м.			ч. м.			ч. м.						
В.	1	1.44	утр. зах.	С.	1	3.52	утр. зах.	С.	1	2.36	утр. зах.	С.	1	3.7	утр. зах.	П.	1	2.24	утр. зах.	Ч.	1	2.28	утр. зах.
П.	2	2.51	— —	Ч.	2	4.48	— —	Ч.	2	3.25	— —	В.	2	3.33	— —	В.	2	2.50	— —	П.	2	3.15	— —
В.	3	4.1	— —	П.	3	5.34	— —	П.	3	4.6	— —	П.	3	3.58	— —	С.	3	3.19	— —	С.	3	2.50	☉
С.	4	5.8	— —	С.	4	6.12	— —	С.	4	4.39	— —	В.	4	4.24	— —	Ч.	4	3.53	— —			8.30	веч. вос.
Ч.	5	6.10	— —	В.	5	6.44	— —	В.	5	5.8	— —	С.	5	4.51	— —			5.31	веч. ☉	В.	4	9.16	— —
П.	6	7.2	— —			2.16	веч. ☉	П.	6	5.35	— —			8.57	утр. ☉			7.33	— вос.	П.	5	9.51	— —
С.	7	2.10	☉			5.45	— вос.	В.	7	0.6	☉			7.22	веч. вос.	П.	5	8.45	— —	В.	6	10.20	— —
		5.35	веч. вос.	П.	6	7.5	— —			7.13	веч. вос.	Ч.	6	8.42	— —	С.	6	9.49	— —	С.	7	10.44	— —
В.	8	6.56	— —	В.	7	8.24	— —	С.	8	8.33	— —	П.	7	9.58	— —	В.	7	10.41	— —	Ч.	8	11.5	— —
П.	9	8.15	— —	С.	8	9.43	— —	Ч.	9	9.53	— —	С.	8	11.7	— —	П.	8	11.22	— —	П.	9	11.25	— —
В.	10	9.32	— —	Ч.	9	11.0	— —	П.	10	11.10	— —	П.	10	0.4	утр. —	В.	9	11.54	— —	С.	10	10.14	☉
С.	11	10.47	— —	С.	11	0.16	утр. —	В.	12	0.21	утр. —	В.	11	0.50	— —	Ч.	11	0.20	утр. —			11.44	— вос.
П.	13	0.2	утр. —	В.	12	1.28	— —	П.	13	1.23	— —	С.	12	1.26	— —	П.	12	0.42	— —	П.	12	0.4	утр. —
		6.49	веч. ☉			6.12	— ☉			7.49	веч. ☉			11.32	— ☉			4.41	— ☉	В.	13	0.26	— —
С.	14	1.16	утр. вос.	П.	13	2.34	— вос.	В.	14	2.13	утр. вос.	Ч.	13	1.54	— вос.	С.	13	1.2	утр. вос.	С.	14	0.52	— —
В.	15	2.29	— —	В.	14	3.30	— —	С.	15	2.54	— —	П.	14	2.18	— —	В.	14	1.21	— —	Ч.	15	1.23	— —

П.	16	3.37	— —	С.	15	4.16	— —	Ч.	16	3.26	— —	С.	15	2.39	— —	П.	15	1.41	— —	П.	16	2.2	— —
В.	17	4.40	— —	Ч.	16	4.53	— —	П.	17	3.52	— —	В.	16	2.58	— —	В.	16	2.1	— —	С.	17	2.52	— —
С.	18	5.32	— —	П.	17	5.23	— —	С.	18	4.14	— —	П.	17	3.17	— —	С.	17	2.25	— —	В.	18	3.52	— —
Ч.	19	6.16	— —	С.	18	5.47	— —	В.	19	4.34	— —	В.	18	3.37	— —	Ч.	18	2.53	— —			3.30	веч. ☉
П.	20	6.51	— —	В.	19	6.9	— —	П.	20	4.53	— —	С.	19	3.58	— —	П.	19	3.27	— —			7.54	— зах.
С.	21	7.19	— —	П.	20	6.17	☉	В.	21	5.12	— —	Ч.	20	4.23	— —	С.	20	4.10	— —	П.	19	8.37	— —
		11.16	☉			6.19	веч. зах.	С.	22	0.14	☉			3.50	веч. ☉			4.47	— ☉	В.	20	9.12	— —
		5.23	веч. зах.	В.	21	7.19	— —			7.14	веч. зах.			7.13	— зах.			8.16	веч. зах.	С.	21	9.42	— —
В.	22	6.26	— —	С.	22	8.20	— —	Ч.	23	8.18	— —	П.	21	8.19	— —	В.	21	9.12	— —	Ч.	22	10.8	— —
П.	23	7.27	— —	Ч.	23	9.22	— —	П.	24	9.23	— —	С.	22	9.24	— —	П.	22	10.0	— —	П.	23	10.32	— —
В.	24	8.27	— —	П.	24	10.26	— —	С.	25	10.28	— —	В.	23	10.24	— —	В.	23	10.39	— —	С.	24	10.56	— —
С.	25	9.27	— —	С.	25	11.31	— —	В.	26	11.32	— —	П.	24	11.17	— —	С.	24	11.11	— —	В.	25	11.19	утр. ☉
Ч.	26	10.28	— —	П.	27	0.3	утр. —	В.	28	0.30	утр. —	С.	26	0.1	утр. —	Ч.	25	11.39	— —			11.22	веч. зах.
П.	27	11.31	— —	В.	28	1.39	— —	С.	29	1.20	— —	Ч.	27	0.38	— —	С.	27	0.3	утр. —	П.	26	11.51	— —
В.	29	0.36	утр. —			7.0	☉			5.54	веч. ☉	П.	28	1.8	— —			6.54	— ☉	С.	28	0.26	утр. —
		4.16	веч. ☉					Ч.	30	2.2	утр. зах.			1.32	— ☉	В.	28	0.27	— зах.	Ч.	29	1.8	— —
П.	30	1.43	утр. зах.					П.	31	2.37	— —	С.	29	1.35	— зах.	П.	29	0.52	— —	П.	30	2.0	— —
В.	31	2.49	— —								В.	30	2.0	— —	В.	30	1.19	— —					
															С.	31	1.50	— —					

5. Восходъ, заходъ и виды луны въ 1878 году въ Тифлисѣ.

І Ю Л Ъ.			А В Г У С Т Ъ.			С Е Н Т Я Б Р Ъ.			О К Т Я Б Р Ъ.			Н О Я Б Р Ъ.			Д Е К А Б Р Ъ.		
Дни.	Ст. ст.	Среднее время.	Дни.	Ст. ст.	Среднее время.	Дни.	Ст. ст.	Среднее время.	Дни.	Ст. ст.	Среднее время.	Дни.	Ст. ст.	Среднее время.	Дни.	Ст. ст.	Среднее время.
С.	1	ч. м. 3. 1утр. зах.	В.	1	ч. м. 3. 15утр. ☽	П.	1	ч. м. 6. 38веч. вос.	В.	1	ч. м. 5. 57веч. вос.	С.	1	ч. м. 6. 54веч. вос.	П.	1	ч. м. 8. 9веч. вос.
В.	2	4. 7 — —			7. 13веч. вос.	С.	2	7. 0 — —	П.	2	6. 30 — —	Ч.	2	7. 58 — —	С.	2	9. 20 — —
		1. 54веч. ☽	С.	2	7. 34 — —	В.	3	7. 24 — —	В.	3	7. 11 — —	П.	3	9. 6 — —	В.	3	10. 32 — —
		7. 49 — вос.	Ч.	3	7. 53 — —	П.	4	7. 53 — —	С.	4	8. 1 — —	С.	4	10. 17 — —	П.	4	11. 43 — —
П.	3	8. 21 — —	П.	4	8. 12 — —	В.	5	8. 29 — —	Ч.	5	8. 59 — —	В.	5	8. 57 — ☽	В.	5	6. 3утр. ☽
В.	4	8. 47 — —	С.	5	8. 32 — —	С.	6	9. 13 — —	П.	6	10. 5 — —			11. 29 — вос.	С.	6	0. 56 — вос.
С.	5	9. 9 — —	В.	6	8. 55 — —	Ч.	7	9. 29 — ☽	С.	7	10. 9утр. ☽	В.	7	0. 41утр. —	Ч.	7	2. 10 — —
Ч.	6	9. 29 — —	П.	7	9. 21 — —			10. 6 — вос.			11. 16веч. вос.	С.	8	1. 55 — —	П.	8	3. 27 — —
П.	7	9. 48 — —	В.	8	9. 52 — —	П.	8	11. 9 — —	П.	9	0. 29утр. —	Ч.	9	3. 10 — —	С.	9	4. 45 — —
С.	8	10. 7 — —	С.	9	7. 7утр. ☽	В.	10	0. 19утр. —	В.	10	1. 43 — —	П.	10	4. 29 — —	В.	10	5. 59 — —
В.	9	10. 28 — —			10. 31веч. вос.	П.	11	1. 34 — —	С.	11	2. 59 — —	С.	11	5. 49 — —	П.	11	7. 6 — —
П.	10	3. 15веч. ☽	Ч.	10	11. 20 — —	В.	12	2. 51 — —	Ч.	12	4. 17 — —	В.	12	7. 8 — —	В.	12	0. 24 — ☽
		10. 52 — вос.	С.	12	0. 19утр. —	С.	13	4. 9 — —	П.	13	5. 37 — —			0. 10веч. ☽			4. 59веч зах.
В.	11	11. 20 — —	В.	13	1. 28 — —	Ч.	14	5. 28 — —	С.	14	1. 58 — ☽			4. 10 — зах.	С.	13	6. 10 — —
С.	12	11. 55 — —	П.	14	2. 43 — —			5. 10веч. ☽			4. 53веч. зах.	П.	13	5. 7 — —	Ч.	14	7. 21 — —
П.	14	0. 39утр. —	В.	15	4. 1 — —			5. 25 — зах.	В.	15	5. 35 — —	В.	14	6. 12 — —	П.	15	8. 28 — —

С.	15	1. 34 — —	С.	16	5. 20 — —	П.	15	5. 53 — —	П.	16	6. 26 — —	С.	15	7. 22 — —	С.	16	9. 33 — —
В.	16	2. 40 — —			8. 59 — ☽	С.	16	6. 24 — —	В.	17	7. 27 — —	Ч.	16	8. 32 — —	В.	17	10. 35 — —
П.	17	3. 53 — —			6. 35веч. зах.	В.	17	7. 1 — —	С.	18	8. 33 — —	П.	17	9. 40 — —	П.	18	11. 35 — —
В.	18	0. 40 — ☽	Ч.	17	7. 1 — —	П.	18	7. 46 — —	Ч.	19	9. 41 — —	С.	18	10. 45 — —	В.	19	4. 56 — ☽
		7. 42веч. зах.	П.	18	7. 27 — —	В.	19	8. 40 — —	П.	20	10. 49 — —	В.	19	7. 37 — ☽	С.	20	0. 35утр. зах.
С.	19	8. 10 — —	С.	19	7. 55 — —	С.	20	9. 41 — —	С.	21	0 50утр. ☽			11. 47 — зах.	Ч.	21	1. 36 — —
Ч.	20	8. 35 — —	В.	20	8. 27 — —	Ч.	21	10. 0утр. ☽			11 54веч. зах.	В.	21	0. 47утр. —	П.	22	2. 39 — —
П.	21	9. 0 — —	П.	21	9. 6 — —			10. 46веч. зах.	П.	23	0. 56утр. —	С.	22	1. 47 — —	С.	23	3. 42 — —
С.	22	9. 25 — —	В.	22	9. 52 — —	П.	22	11. 53 — —	В.	24	1. 57 — —	Ч.	23	2. 48 — —	В.	24	4. 44 — —
В.	23	9. 54 — —			11. 25 — ☽	В.	24	0. 59утр. —	С.	25	2. 57 — —	П.	24	3. 49 — —	П.	25	5. 44 — —
П.	24	4. 19 — ☽	С.	23	10. 47 — зах.	П.	25	2. 2 — —	Ч.	26	3. 57 — —	С.	25	4. 52 — —	В.	26	6. 38 — —
		10. 27 — зах.	Ч.	24	11. 49 — —	В.	26	3. 4 — —	П.	27	4. 58 — —	В.	26	5. 56 — —	С.	27	7. 25 — —
В.	25	11. 7 — —	С.	26	0. 54утр. —	С.	27	4. 4 — —	С.	28	6. 0 — —	П.	27	6. 58 — —			2. 47веч. ☽
С.	26	11. 55 — —	В.	27	2. 1 — —	Ч.	28	5. 4 — —	В.	29	5. 33 — ☽			10. 49веч. ☽			4. 42 — вос.
П.	28	0. 52утр. —	П.	28	3. 6 — —	П.	29	6. 4 — —			4. 32веч. вос.	В.	28	4. 47 — вос.	Ч.	28	5. 55 — —
С.	29	1. 56 — —	В.	29	4. 9 — —			11. 54утр. ☽	П.	30	5. 11 — —	С.	29	5. 50 — —	П.	29	7. 8 — —
В.	30	3. 3 — —	С.	30	5. 11 — —	С.	30	7. 5веч. вос.	В.	31	5. 58 — —	Ч.	30	6. 58 — —	С.	30	8. 21 — —
П.	31	4. 10 — —	Ч.	31	6. 18 — вос.			5. 29 — —						В.	31	9. 34 — —	

Предыдущая эфемерида назначена для опредѣленія той части ночи, въ которую свѣтитъ луна, и для указанія степени яркости послѣдней. Поэтому въ эфемеридѣ и показаны только тѣ изъ моментовъ восхода и захода луны, которые случаются ночью, т. е. когда солнце находится подъ горизонтомъ. Около новолунія вовсе не видно луны; при наращеніи же ея, въ первую половину обращенія, она въ вечерніе часы находится надъ горизонтомъ, а заходитъ до восхода солнца. Полная луна восходитъ около времени захода солнца, а заходитъ тогда, когда солнце показывается на восточномъ горизонтѣ, т. е. она свѣтитъ во всю ночь. Наконецъ при ущербѣ луны, въ послѣднюю половину обращенія ея, она восходитъ позже захода солнца, но за то свѣтитъ до слѣдующаго утра.

Этимъ ограничивается все, что надобно имѣть въ памяти при употребленіи эфемериды. Напр., ночью съ 1 на 2 января луна, освѣщенная болѣе чѣмъ въ половину, свѣтитъ отъ захода солнца до 2 ч. 51 м. утра. Ночью съ 13 на 14 января луна, освѣщенная опять въ половину, свѣтитъ отъ 1 ч. 16 м. утра до восхода солнца. Въ тѣже ночи, когда наступаетъ полнолуніе, напр. съ 6 на 7 января, съ 6 на 7 марта и пр., не показано ни восхода ни захода, потому что луна свѣтитъ во всю ночь.

Эфемерида можетъ быть употребляема не только для Тифлиса, но для всѣхъ мѣстъ Кавказскаго края, лежащихъ близъ параллели широты Тифлиса, какъ въ Ахалцихъ, Закаталы и пр. По мѣрѣ же удаленія отъ параллели Тифлиса измѣняются и моменты восхода и захода луны. Но въ объемѣ Кавказа эти измѣненія незначительны; напр. въ Ставрополѣ, отстоящемъ отъ параллели Тифлиса на $3^{\circ} 20'$, разность между настоящими моментами восхода и захода луны и моментами эфемериды никогда не превышаетъ 15 минутъ.

К. Кнорре.

АСТРОНОМИЧЕСКІЯ СВѢДѢНІЯ.

(Заимствовав. изъ календаря г. Суворина).

1. Время обращенія земли на своей оси называется *звѣздными сутками* и определяется обращеніемъ звѣздъ на небѣ. Этотъ періодъ дѣлится на 24 *звѣздныхъ* часа. Наблюденія, произведенныя надъ множествомъ звѣздъ, показываютъ, что всѣ онѣ совершаютъ свое суточное обращеніе въ одно и тоже время и равномерно. Слѣд., здѣсь мы имѣемъ самую точную мѣру времени. *Солнечныя сутки* опредѣляются видимымъ обращеніемъ солнца отъ меридіана вокругъ земли и опять до того же меридіана и почти 4 минутами длиннѣе звѣздныхъ. Время, измѣряемое по солнцу, называется *видимымъ временемъ*; о часахъ же, которые вывѣрены такъ, что всегда идутъ согласно съ солнцемъ, говорятъ, что они показываютъ видимое время. За *среднее время* принимается средняя продолжительность сутокъ, выведенная изъ суммы всѣхъ солнечныхъ сутокъ въ году. Это есть тотъ самый періодъ времени, который составляетъ наши *гражданскія* сутки, равныя 24 часамъ,—періодъ начинающійся съ того момента, когда солнце находится при нижнемъ прохожденіи меридіана, именно въ 12 час. ночи, и считаемый по 12 часовъ отъ нижняго до верхняго прохожденія черезъ меридіанъ и опять отъ верхняго до нижняго. *Астрономическія* сутки суть видимыя солнечныя сутки, непрерывно считаемыя въ 24 часа (а не двумя періодами въ двѣнадцать часовъ каждый, какъ въ гражданскихъ суткахъ) и начинающіяся съ полдня. Такимъ образомъ, когда по гражданскому времени будетъ, напр., 10 число іюня, 6 часовъ утра, то по астрономическому 10 число еще не началось и начнется не прежде полудня, а въ этотъ моментъ будетъ только 9 іюня 21 часть астрономическаго времени.

Обыкновенныя часы вывѣряютъ такимъ образомъ, чтобы они показывали *среднее солнечное время*; но такъ какъ это время есть періодъ чисто искусственный, не обозначающійся, подобно звѣзднымъ суткамъ, никакимъ естественнымъ событіемъ, то необходимо знать, сколько нужно прибавить или вычесть изъ видимыхъ солнечныхъ сутокъ, чтобы получить соответствующее среднее время. Разность, которою видимое время отличается отъ средняго, называется *уравненіемъ времени*. Если одни часы поставлены по солнцу и идутъ то быстрее, то медленнѣе, сообразно съ измѣненіемъ долготы солнечныхъ сутокъ, а другіе вывѣрены по среднему времени, то тогда разность въ показаніяхъ двухъ такихъ часовъ въ какой нибудь данный моментъ будетъ уравненіемъ времени для этого момента. Двое часовъ наиболѣе будутъ разниться между собою около 3 (22) октября, когда видимое время на шестнадцать съ четвертью минутъ превосходитъ среднее.

Годъ есть періодъ обращенія земли вокругъ солнца. Этотъ послѣдній періодъ, составляющій *астрономическій годъ*, былъ опредѣленъ съ величай-

шею точностью, при чемъ найдено, что онъ равняется 365,24224 дн. или 365 днямъ 5 ч. 48' и 51"; т. е. немного меньше 365 $\frac{1}{4}$ д. Но гражданскій годъ естественно долженъ состоять изъ цѣлыхъ дней, а не изъ дней съ дробью, а потому произошла разниа, въ теченіе вѣковъ сдѣлвавшаяся значительною. Египтяне считали годъ въ 365 д., т. е. принимали его на $\frac{1}{4}$ дня короче вслѣдствіе чего одинъ и тотъ же данный день проходить чрезъ всѣ времена года. Если, напр., извѣстный праздникъ падалъ на 21 марта вмѣстѣ съ весеннимъ солнцестояніемъ, то чрезъ 366 лѣтъ 21 марта случилось бы во время зимняго солнцестоянія. Чтобы избѣжать этой ошибки, Юлій Цезарь въ 45 г. до Р. Х. ввелъ календарную реформу, состоящую въ томъ, что *простой* годъ считался въ 365 д., а къ каждому четвертому году прибавлялся 1 день и этотъ годъ назывался *високоснымъ*. Такимъ образомъ Ю. Цезарь принялъ годъ равно въ 365 $\frac{1}{4}$ д., а это было неточно, именно онъ увеличилъ годъ на 0,00779 дня, что въ 100 лѣтъ составило 0,776, или около 3 дней въ 400 л.

Никейскій соборъ принялъ рѣшеніе, чтобы Пасха праздновалась въ первое воскресенье перваго полнолуція послѣ весенняго равноденствія. Во время этого собора, въ 325 г., весеннее равноденствіе случилось 21 марта. Такимъ образомъ продолжали считать, по юліанскому календарю, до 1582 года, когда равноденствіе пришлось уже не на 21 марта, какъ въ 325 году, а на 11 марта.

Съ 325 по 1582 г. прошло 1257 лѣтъ. Такъ какъ ошибка юліанскаго календаря составляла 0,00776 дня въ годъ, то въ теченіе этихъ 1257 лѣтъ она равнялась уже 9,7 д., т. е. почти 10 дней. Значить, въ теченіе этого времени, насчитали лишнихъ 10 високосныхъ годовъ и по календарю очутились на 10 дней назадъ противъ астрономическаго года. Чтобы сравнять гражданскій годъ съ астрономическимъ и устранить ошибку никейскаго собора, папа Григорій XIII велѣлъ тотчасъ послѣ 4 октября 1582 г. считать 15 октября, а не 5-е.

Чтобы устранить и на будущее время ошибку въ лѣтосчисленіи, повелѣно было изъ каждыхъ 400 лѣтъ выкидывать 3 високосныхъ года, что было достигнуто такимъ правиломъ: первый годъ каждаго столѣтія, по юліанскому календарю, всегда високосный, долженъ имѣть только 365 дней, если онъ не дѣлится на 400. Такимъ образомъ годы 1600 и 2000—високосные, годы же 1700, 1800, 2100, 2200, 2300,—простые.

Григоріанскій календарь былъ введенъ во всѣ католическія государства немедленно послѣ его обнаруженія; въ странахъ же протестантскихъ: Германіи, Швейцаріи, Даніи и Голландіи, онъ былъ принятъ въ 1700 г., въ Англіи—въ 1752, въ Швеціи въ 1753. Наше счисленіе отставало отъ григоріанскаго на 10 дней въ 1582 году; въ 1700 г., который по новому стилю былъ простой, а по старому високосный, мы отстали на 11 дней, а въ 1800 г. по той же причинѣ на 12; 1900 будетъ у насъ опять високосный и мы отстанемъ на 13 дней. Чтобы привести въ настоящемъ столѣтіи числа нашего стиля на новый, необходимо прибавлять къ числамъ стараго 12, и обратно, для приведенія чиселъ новаго стиля на старый, должно вычитать 12 изъ чиселъ новаго.

II. Астрономія признаеть, что каждая изъ неподвижныхъ звѣздъ составляетъ центрѣ, вокругъ котораго обращаются ближайшія къ нему планеты, и такимъ образомъ, въ обширномъ смыслѣ, солнечныхъ системъ столько же, сколько неподвижныхъ звѣздъ. Въ тѣсномъ смыслѣ, подъ именемъ солнечной системы разумется наше солнце съ его планетами, лунами и кометами. По астрономическимъ свѣдѣніямъ настоящаго времени, солнечная система, главнымъ образомъ, состоитъ изъ 8 большихъ планетъ, изъ которыхъ пять имѣютъ своихъ спутниковъ. 120 досель (по май 1872 г.) открытыхъ малыхъ планетъ, или астероидовъ, 57 кометъ, движущихся по эллиптическимъ орбитамъ, и несметнаго количества метеоровъ, частью подобныхъ кометамъ.

Полупоперечникъ или радиусъ солнечной системы=37,000 милліоновъ миль, и, несмотря на это колоссальное число, онъ составляетъ только $\frac{1}{110}$ часть разстоянія неподвижной звѣзды α Центавра. Большія планеты раздѣляются на *внутреннія* и *внѣшнія*: къ первымъ принадлежатъ Меркурій, Венера, Земля и Марсъ и всѣ астероиды, остальные — внѣшнія. Перечисляемъ большія планеты съ знаками, усвоенными имъ въ астрономіи.

♿ Меркурій	♃ Юпитеръ
♀ Венера	♄ Сатурнъ
♁ Земля	♅ Уранъ
♂ Марсъ	♆ Нептунъ

Изъ нихъ 5 планетъ имѣютъ спутниковъ, или луны: Земля—1, Юпитеръ—4, Сатурнъ—8, и 2 или 3 кольца, Уранъ—6 и Нептунъ—2. Последняя изъ названныхъ планетъ открыта 23-го сентября 1846 г. Галле въ Берлинѣ. Разстояніе планетъ отъ солнца подчинено нѣкоторой правильности. Еще въ прошломъ столѣтіи было извѣстно, что разстояніе планетъ отъ солнца возрастаетъ по слѣдующей прогрессіи: 4; 4 + 3; 4 + 2.3; 4 + 4.3; 4 + 16.3; 4 + 32.3; 4 + 64.3; первому члену этой прогрессіи соответствовалъ Меркурій, второму—Венера, третьему—Земля, четвертому—Марсъ, пятому—Юпитеръ, шестому—Сатурнъ и седьмому—Уранъ. Но между членами, соответствующими Марсу и Юпитеру, именно между 4 + 4.3 и 4 + 16.3 былъ скачокъ: недоставало члена 4 × 8.3. Это и дало поводъ предполагать, что тутъ находится новая планета. Астрономы составили общество, и раздѣлили небо на части для точнѣйшаго наблюденія и отысканія новой планеты. Въ 1801 г. дѣйствительно открыта была маленькая планета, которая въ своихъ движеніяхъ совершенно согласовалась со старыми планетами, и орбита ея со всею точностью дополняла пробѣлъ въ томъ законѣ, о которомъ выше упомянуто. Затѣмъ послѣдовалъ рядъ открытій въ этомъ же пространствѣ новыхъ планетъ, число которыхъ, какъ сказано выше, достигло 120 въ апрѣлѣ 1872 года, но до 1845 было извѣстно всего 5 (Церера, Паллада, Юнона, Веста и Астрей). Последняя большая планета, Нептунъ, не совсѣмъ подчиняется упомянутому закону разстояній отъ солнца и разстояніе его соответствуетъ не 4 + 128.3 или 388, какъ бы слѣдовало, а 300. Изъ слѣдующей таблички видны главнѣйшія соотношенія планетъ:

Планеты.	Попереч. никъ геогр. миль	Объемъ.		Обращение вокругъ оси.			Обращение вокругъ солнца.
		Милліоны кубич. миль.	Земля=1.	Дней.	Час.	Мин.	Земныхъ дней.
Меркурій . . .	644	132	$\frac{1}{17}$	—	24	5	87.97
Венера . . .	1648	2353	$\frac{9}{10}$	—	23	21	224.70
Земля . . .	1719	2659	1	—	23	56	365.26
Марсъ . . .	921	409	$\frac{1}{4}$	—	24	37	686.98
Юпитеръ . .	18,156	3,696,000	1491	—	9	55	4,332.59
Сатурнъ . .	16,305	2,269,650	772	—	10	30	10,759.22
Уранъ . . .	7900	257,600	87	—	—	—	30,686.82
Нептунъ . .	8100	276,200	77	—	—	—	60,125.00

Солнце . . .	192,608	3,741,450,000	1,415,225	25	27	—	
Луна . . .	468	54	$\frac{1}{50}$	27	7	43	

Наибольшая изъ малыхъ планетъ, *Веста*, имѣетъ 58, 5 миль въ поперечникъ, 10,715 кв. миль поверхности и 104,000 куб. миль объема; наименьшая изъ доселѣ извѣстныхъ, *Гестія*, имѣетъ 3.3 мили въ поперечникъ, 34 кв. мили поверхности и 17 куб. миль объема.

Кометы—хвостистыя звѣзды, состоящія изъ ясно блестящей звѣздообразной части, такъ-называемаго *ядра*, и обращеннаго обыкновенно къ солнцу *хвоста*, простирающагося иногда на милліоны миль. Содержимое кометъ такъ тонко, что даже сквозь наиболее плотную часть ихъ, ядро, видны свѣтъ отдаленнѣйшихъ звѣздъ. Путь ихъ неправильный, эллиптическій, сильно растянутый, такъ что время обращенія вокругъ солнца нѣкоторыхъ изъ нихъ опредѣляется въ тысячи лѣтъ. Къ числу тѣхъ кометъ, время обращенія которыхъ опредѣлено съ достаточною точностью, принадлежатъ слѣдующія:

Галлеева комета	76 лѣтъ.	время обращ.
Ольберса	74	
Энке	3.29 лѣтъ	
Біела (съ 1846 г. раздѣлившаяся на двѣ)	6.74	
Файе (1843 г.).	7.46	
Вико (1844 г.).	5.46	

Колла (1845 г.)	2.49	л. время обращ.
Брорзена (1846 г.)	5.5	„ „ „
Вико (1846 г., IV)	73.25	„ „ „
д'Арреста (1851 года)	6.44	„ „ „
Вестгала 1852 г., III)	60	„ „ „
Тутля (1858 г.)	13.75	„ „ „
Виннеке (1858 г.)	5.5	„ „ „
Опольшера (1866 года, I)	33.18	„ „ „

СОЛНЦЕ, вокруг которого все эти планеты обращаются по эллиптическим орбитам, так велико, что масса его превосходит массу всех вместе взятых планет солнечной системы около 800 раз. Расстояние его от земли вычисляли многие астрономы, и вот главные выводы, найденные ими:

Деверье	8.950"	или 19.805.000 геогр. миль
Ганзенъ	8.916	„ 19.875.000 „ „
Виннеке	8.964	„ 19.770.000 „ „
Фуко	8.942	„ 19.825.000 „ „
Стонъ	8.924	„ 19.860.000 „ „
Галль	8.850	„ 20.023.000 „ „
Полавский	8.860	„ 20.009.000 „ „
Среднее	8.915"	или 19.884.000 геогр. миль.

Изъ скорости свѣта, который пробѣгаетъ въ секунду 298 милліон. метровъ или 40.159 геогр. миль, Струве вычислилъ среднее разстояніе солнца въ 19.970.000 географич. миль, а Де-Ламбръ въ 19.825.000 географ. миль. По всей вѣроятности, послѣднее число самое близкое къ истинѣ. Обыкновенно разстоянія небесныхъ свѣтилъ вычисляются по такъ-называемому параллаксу ихъ. Солнце представляется намъ въ видѣ кругообразной плоскости; представимъ себѣ, что отъ обихъ оконечностей діаметра этой плоскости проведены прямыя линіи къ глазу наблюдателя. Уголь, подъ которымъ обѣ эти линіи соединяются въ глазѣ, обуславливается двумя обстоятельствами. Если наблюдатель удаляется отъ шара, то уголь становится меньше, если же онъ приближается, то уголь увеличивается. Если вмѣсто перваго шара поставить другой бѣльшій, и притомъ наблюдатель останется на томъ же мѣстѣ, то уголь также становится больше, и на оборотъ. Изъ этого ясно, что разстояніе шара отъ наблюдателя находится въ связи съ діаметромъ шара и съ упомянутымъ угломъ. Въ самомъ дѣлѣ, весьма легко по двумъ изъ этихъ величинъ опредѣлить третью. Въ астрономіи уголь этотъ обозначается двумя различными названіями, смотря по мѣсту, на которое наблюдатель становится. Если встать тамъ, гдѣ линіи пересѣкаются, то уголь называется видимымъ діаметромъ того небеснаго тѣла, къ которому линіи проведены. Если же встать на самое тѣло, то тотъ-же уголь называется параллаксомъ другаго тѣла. Видимый съ солнца діаметръ земли, слѣдовательно, то же, что параллаксъ солнца для земли. Обыкновенно подъ параллаксомъ разумѣется половина названной величины. Коль скоро параллаксъ солнца извѣстенъ, то

есть возможность выразить разстояніе солнца отъ земли въ тѣхъ единицахъ, какими мы измѣряемъ разстоянія на землѣ, и какими вслѣдствіе, градусныхъ измѣреній, выражаемъ діаметръ земли. Чрезвычайная малость параллакса дѣлаетъ его опредѣленіе весьма затруднительнымъ. Для большей точности прибѣгли къ слѣдующему способу. Къ нѣкоторымъ планетамъ земля можетъ приближаться гораздо больше, чѣмъ къ солнцу. По этому опредѣляется параллаксъ извѣстной планеты въ моментъ ея большаго приближенія къ землѣ, и изъ этого выводится разстояніе отъ нея земли. Отношеніе этого разстоянія къ разстоянію земли отъ солнца во всякое время извѣстно, на основаніи правилъ теоретической астрономіи. Этимъ путемъ, изъ наблюдений Венеры, въ то время, когда она ближе всего къ землѣ, можно опредѣлить разстояніе солнца. Иногда случается, что Венера такъ проходитъ между солнцемъ и землею, что покрываетъ собою маленькую часть солнечнаго диска; тогда эта планета очень близка къ землѣ, и наблюденія подобнаго частнаго затмѣнія могутъ быть произведены чрезвычайно точно. Оттого астрономы и ждутъ такъ нетерпѣливо про прохожденій Венеры передъ солнцемъ, а правительства не жалѣютъ денегъ на ученыхъ экспедиціи для подобныхъ наблюдений. Доселѣ принятое разстояніе между землею и солнцемъ разсчитано по наблюденіямъ прохожденія Венеры между ними въ 1762, 1769 и 1874 годахъ. Слѣдующее прохожденіе будетъ 6 декабря 1882 г.

Чтобъ составить себѣ хоть сколько нибудь ясное представленіе о солнцѣ, его размѣрахъ и разстояніи отъ земли, скажемъ, что если предположить, что солнце пустой шаръ, и въ самую средину этого шара поставить землю, то луна на истинномъ ея разстояніи отъ земли можетъ вращаться около нея, и всетаки между луною и ближайшею къ ней точкою на поверхности солнца останется еще разстояніе только на $\frac{1}{2}$ часть меньше противъ разстоянія луны отъ земли. Обращеніе солнца кругомъ своей оси вычислено по солнечнымъ пятнамъ. О составѣ солнца до сихъ поръ наука не сказала еще послѣдняго слова. До 1860 г., можно сказать господствовала теорія Гершеля и Вильсона, по которой солнце принималось за темное холодное тѣло, напр., какъ земля, окруженное свѣтящеюся, газообразной оболочкой (фотосферой); солнечныя пятна принимались за разрывы или воронкообразныя отверстія газообразной оболочки солнца, сквозь которыя проглядываетъ темное ядро солнца. Но въ 1860 г. Кирхгофъ открылъ спектральный анализъ, съ помощью котораго представилась возможность узнать составныя части солнца. Эти спектроскопическія наблюденія показали, что солнце окружено распаленною атмосферою, содержащею въ парообразномъ состояніи различныя извѣстныя намъ вещества, какъ водородъ, желѣзо, кальцій, магній, натрій, хромъ, никель, въ меньшемъ количествѣ барій, мѣдь и цинкъ. Солнечныя пятна Кирхгофъ считаетъ за тяжелыя облака, носящіяся въ солнечной атмосферѣ и состоящія изъ пыли водной окиси желѣза. Другіе учёные, послѣдователи Кирхгофа, считаютъ пятна за шлаковыя поля или острова, плавающіе на поверхности жидкаго солнечнаго ядра, и поверхъ которыхъ въ атмосферѣ образуются, по причинѣ болѣе низкой температуры, облака ступившихся газовъ. Теорія эта ведетъ къ тому предположенію, что всѣ планеты солнечной системы уже охладились, и только солнце осталось еще въ расплавленно-жидкомъ состояніи, и благодаря этому состоянію, оно проливаетъ такой обиль-

ный свѣтъ. Солнечное затмѣніе 18 августа 1868 г. очень усердно наблюдалось астрономами и дало поводы ученымъ дѣлать новыя заключенія о физическомъ строеніи солнца. Явилось нѣсколько теорій, въ основаніи совершенно сходныхъ между собою, но различающихся въ частности. Всѣ онѣ клонятся къ тому, что солнце состоитъ изъ газообразной массы въ центрѣ, изъ облачной массы на нѣкоторой высотѣ, и изъ массы совершеннаго газа въ своей наружной части. Замѣченные во время наблюденія солнечныхъ затмѣній протуберансы или выступы надъ солнечнымъ дискомъ, принимаются за взрывы водороднаго газа, который взлетаетъ иногда на нѣсколько тысячъ миль въ высоту. Придетъ время, когда и солнце должно обратиться въ такое же темное тѣло, какъ наша земля, но время это такъ отдаленно, что его невозможно представить себе даже воображеніемъ.

Земля. Среднее разстояніе земли отъ солнца, по вычисленіямъ Струве, 19,825,000 м. Пущенное ядро, двигающееся безостановочно 1200 футовъ въ секунду, чтобъ пролетѣть это разстояніе, должно употребить болѣе 12 лѣтъ. Но это разстояніе все таки ничтожно, по сравненію съ разстояніями отъ насъ неподвижныхъ звѣздъ. Самая ближайшая изъ нихъ такъ далека отъ насъ, что пущенное ядро долетитъ до него только въ 2,500,000 лѣтъ.— Фигура земли сферовидная, т. е. сжатая у полюсовъ.— Величина земной оси 1713,127 м., экваторіальнаго діаметра 1718,873 м., окружность экватора 5400 м., одного меридіана 5391 м. Поверхность земли 9,261,238 кв. миль.; сжатіе у полюсовъ $\frac{1}{294}$; масса 2,650,184.445 кубическихъ м. (около 345,936 разъ меньше, чѣмъ масса солнца); весь около 9000 триллионовъ цтр. Плотность земли въ 5,58 разъ болѣе, чѣмъ пл. воды.—Движеніе земли двоякое: 1) Въ 24 ч. съ З. на В. около своей оси, которая, не параллельна оси эклиптики, а наклонена къ ней подъ угломъ $23\frac{1}{2}$. Слѣдствіе этого—четыре времени дня, которыя въ одинъ и тотъ же день для восточныхъ странъ наступаютъ равнѣ, чѣмъ для западныхъ. Продолжительность солнечнаго дня неодинакова отъ неравномѣрнаго движенія земли по орбитѣ (уравненіе времени); 24 ч.—средняя величина дня; и истинная продолжительность дня достигаетъ въ концѣ декабря своего максимума 24 ч. 0 м. 30 с., около половины сентября своего минимума, 23 ч. 59 м. 30 с. 2) Въ 365 д. 5 ч. 48'. 45" (средн. время обращенія), вокругъ солнца (годовое обращеніе) по продолговато-круглому или эллиптическому пути (эллиптикъ). Отсюда не всегда одинаковое разстояніе земли отъ солнца (въ перигел. 20,356,000, въ афел. 21,052,000 м.). Длина эклиптики около 130 милл. м.; по ней земля движется, среднимъ числомъ, 4,1 м. въ секунду (въ перигел. скорѣе, въ афел. медленнѣе). Слѣдствія обращенія земли вокругъ солнца и косвеннаго положенія земной оси: чередованіе то долгихъ, то короткихъ дней, и чередованіе временъ года, зависящихъ отъ приближенія къ солнцу то сѣвернаго полушарія, то южнаго, между тѣмъ какъ земная ось остается постоянно обращенной въ одну сторону.

Луна совершаетъ свое движеніе отъ запада къ востоку вокругъ земли и, вмѣстѣ съ послѣднею, вокругъ солнца. Вращеніе это можетъ быть разсматриваемо съ различныхъ точекъ зрѣнія, и называется с и д и р и ч е с к и м ъ (звѣзднымъ), когда разумѣютъ время, употребляемое луною при ея движеніи

для того, чтобъ возвратиться къ одной и той же неподвижной звѣздѣ, и синодическимъ (отъ слова «синаодъ»—соединеніе), когда разубиютъ время, употребляемое луною для того, чтобъ быть въ одной и той же точкѣ неба съ солнцемъ. Сидирическое время или сидирическій мѣсяцъ—27 д. 7 ч. 43 м. и 11,5 с., синодическое в. или синодическій мѣсяцъ—29 д. 12 ч. 44 м. 3 с. Эта разность болѣе чѣмъ на два дня между сидирическимъ и синодическимъ мѣсяцемъ зависитъ отъ того, что въ то время, какъ луна совершаетъ полный оборотъ между звѣздами, солнце, вслѣдствіе поступательнаго движенія земли, повидимому подвигается впередъ, и лунѣ надо употребить слишкомъ два дня, чтобы придти опять въ соединеніе съ солнцемъ. Вращаясь вокругъ земли и слѣдя за движеніемъ послѣдней вокругъ солнца, луна въ то же время вращается на своей оси. Движеніе ея вокругъ оси совершается такимъ образомъ, что къ намъ обращено всегда одно и то же полушаріе, слѣд. одинъ оборотъ вокругъ оси она дѣлаетъ въ теченіе одного оборота вокругъ земли. Но и это полушаріе мы видимъ то въ видѣ серпа, то въ видѣ полукруга, то, наконецъ, въ видѣ круга. Эти виды луны или фазы ея зависятъ отъ освѣщенія луны, такого же темнаго тѣла, какъ земля, солнцемъ. Когда луна стоитъ какъ разъ между землею и солнцемъ, т. е., когда освѣщенная сторона ея обращена къ солнцу, а къ намъ темная, то тогда новолуніе; въ это время мы луны не видимъ, и говорятъ, что луна находится въ соединеніи съ солнцемъ. Новолуніе продолжается приблизительно 3 дня. Затѣмъ говорятъ, что луна и а-рождается, т. е., что она начинаетъ появляться по вечерамъ, вскорѣ послѣ захода солнца, въ видѣ серпа, роги котораго обращены въ сторону противоположную солнцу, т. е. къ востоку. На 7-й день, послѣ новолунія, луна имѣетъ видъ полукруга и удалена отъ солнца къ востоку на 90° ; этотъ видъ луны назыв. первой четвертью или квадратурою. Луна восходитъ въ это время около полудня и заходитъ около полуночи, освѣщая первую половину ночи. Все болѣе и болѣе округляясь, т. е. приходя все болѣе и болѣе на линію соединенія солнца и земли, луна чрезъ новые 7 дней получаетъ видъ полного круга. Это полнолуніе. Луна въ это время находится въ противостояніи съ солнцемъ, т. е. между нею и солнцемъ, на одной линіи, находится земля, и луна свѣтитъ, цѣлую ночь. Отъ новолунія до полнолунія про луну говорятъ, что она нарастаетъ. Послѣ полнолунія кругъ луны начинаетъ терять свою округлость, и на 21 день по рожденіи, луна снова принимаетъ видъ полукруга, т. е. снова приближается къ солнцу съ запада на 90° . Это—послѣдняя четверть или вторая квадратура. Луна восходитъ около полуночи, заходитъ около полудня и освѣщаетъ вторую половину ночи. Послѣ того луна опять принимаетъ видъ серпа съ рогами, обращенными въ противоположную отъ солнца сторону, т. е. на этотъ разъ къ западу. Тогда ее можно видѣть на восточной сторонѣ неба незадолго до солнечнаго восхода. Черезъ 7 дней послѣ послѣдней четверти, или черезъ 28 дней послѣ рожденія, луна исчезаетъ. Такимъ образомъ, отъ новолунія къ полнолунію видъ луны увеличивается, отъ полнолунія къ новолунію—уменьшается. Время отъ полнолунія до новолунія назыв. старостью луны. Виды или фазы луны въ полупромежутокъ между новолуніемъ и первой четвертью, между первой четвертью и полнолуніемъ, между полнолуніемъ и послѣдней четвертью, и между послѣдней четвертью и новолуніемъ называются 1-ю, 2-ю, 3-ю и 4-ю осяминами.

Путь, описываемый луною вокругъ земли,—эллиптической; плоскость этого пути съ плоскостью эклиптики составляетъ уголъ 5°9'. Вслѣдствіе эллиптическаго пути, луна то дальше отъ земли, то ближе. Дальнѣйшее разстояніе ея 54,640, ближайшее 48,970, а среднее 51,805 геогр. миль. Лунный свѣтъ въ 618,000 разъ слабѣе солнечнаго свѣта. Поверхность ея очень горста, и темныя мѣста на лунѣ наиболѣе ровныя; ни воды, ни атмосферы на ней нѣтъ.

НАВѢЩЕНІЕ НА ПЕРЕНІИ

ЗНАКИ ЗОДІАКА или небесныя знаки усвоены еще за 45 лѣтъ до Р. X. для каждаго изъ 12 мѣсяцевъ, по юліанскому календарю; тогда они согласовались съ теченіемъ солнца и мѣстомъ одноименныхъ созвѣздіи, но въ настоящее время, по истеченіи почти двухъ тысячъ лѣтъ, они разьединились съ созвѣздіями, и если остаются въ календаряхъ, то лишь по преданію. Въ настоящее время знакъ овна ♈ находится уже въ созвѣздіи рыбъ, знакъ тельца ♉ въ созвѣздіи овна и т. д. Знаки эти считаются отъ точки весенняго равноденствія и дѣлятся по эклиптикѣ, отъ запада къ востоку, ровно по 30 гр. каждый. Вотъ эти знаки и соответствующіе имъ градусы по эклиптикѣ.

♈ Овень, Мартъ	0 град.
♉ Телець, Апрель	30 "
♊ Близнецы, Май	60 "
♋ Равъ, Іюнь	90 "
♌ Левъ, Іюль	120 "
♍ Дѣва, Августъ	150 "
♎ Вѣсы, Сентябрь	180 "
♏ Скорпионъ, Октябрь	210 "
♐ Стрелець, Ноябрь	240 "
♑ Козерогъ, Декабрь	270 "
♒ Водолей, Январь	300 "
♓ Рыба, Февраль	330 "

МЕТЕОРОЛОГИЧЕСКІЙ КАЛЕНДАРЬ.

ИЗВЛЧЕНІЕ ИЗЪ ПЕРЕЧНЯ

МЕТЕОРОЛОГИЧЕСКИХЪ НАБЛЮДЕНІЙ,

произведенныхъ Тифлискою Физическою Обсерваторіею и вспомогательными ея станціями въ 1876 г. (по нов. стил.) *].

1876 годъ принадлежитъ, въ общей сложности, къ самымъ теплымъ, но высокая средняя температура, которая въ Тифлисѣ была на $1\frac{1}{4}$ градуса выше средней температуры тридцатилѣтія, получилась не по случаю мягкой зимы, какъ было въ прошломъ году, а благодаря теплымъ остальнымъ временамъ года, между тѣмъ какъ зима стояла очень суровая и продолжительная. Въ Тифлисѣ отъ 20 декабря 1875 года до 28 января 1876 г. не было ни одной ночи безъ мороза; съ береговъ Чернаго и Каспійскаго морей, съ Сѣвернаго Кавказа и съ пограничныхъ съ Персіею самыхъ южныхъ мѣстъ Закавказья, одинаково жаловались на холода и снѣга. Средняя зимняя температура 1876 года была въ Тифлисѣ холоднѣе противъ общей нашей зимы на цѣлый градусъ, но за то уже весна была болѣе чѣмъ на два градуса теплѣе, хотя и появилась нѣсколько позднеѣе. При этомъ травы и хлѣба сильно задерживались большою сухостью, такъ какъ въ теченіи двухъ первыхъ весеннихъ мѣсяцевъ выпало всего въ Пятигорскѣ 6, въ Ставрополѣ 9, въ Баку 10, въ Елисаветполѣ 19, въ Сурамѣ 21, въ Ведени 45, въ Тифлисѣ 49, во Владикавказѣ 61 и на берегу Чернаго моря въ Сочѣ 92 миллиметра дождевой воды. Въ маѣ же, хотя и были обильные дожди и выпало въ этотъ одинъ мѣсяць въ Пятигорскѣ 46, въ Ставрополѣ 45, въ Баку 4, въ Елисаветполѣ 12, въ Сурамѣ 46, въ Ведени 68, въ Тифлисѣ 35, въ Владикавказѣ 45 и въ Сочѣ 114 миллиметровъ воды, но эти дожди сопровождались во многихъ мѣстахъ, а

*) Сообщено Директоромъ Тифлиской Физической Обсерваторіи СС. Моричемъ. Ред.

преимущественно на Сѣверномъ Кавказѣ, такимъ пониженіемъ температуры, что причинили много вреда фруктовымъ и винограднымъ садамъ. Такъ, напр., жаловались изъ Кизляра, что майскими морозами почти совсѣмъ уничтожены богатые сады этого города, — изъ Ейска, что майскими снѣгомъ и морозами уничтожены озимые и яровые хлѣба и огородныя растенія, — изъ Джеватскаго уѣзда и съ Каспійскаго моря, гдѣ затопился цѣлый островъ, что до 1000 барановъ погубло отъ проливныхъ дождей и холодныхъ сѣверо-восточныхъ вѣтровъ, — изъ Ленкоранскаго и Елисаветпольскаго уѣздовъ сообщили о громадныхъ убыткахъ понесенныхъ шелководами вслѣдствіе майскихъ холодовъ и пр.

Майское невастье продолжалось еще въ первой половинѣ іюня мѣсяца, съ которымъ начинается лѣто. Во второй же половинѣ іюня началась жара, такъ что въ концѣ этого мѣсяца степи въ окрестностяхъ Моздока уже совершенно выгорѣли. Вмѣстѣ съ тѣмъ появились частыя грозы и сильныя градобитія, причинившія весьма чувствительныя поврежденія преимущественно на Сѣверномъ и Западномъ Кавказѣ. Въ Тифлисѣ жара начала спадать съ половины августа, и довольно рано появившаяся осень, равно какъ постоянная и умѣренная погода сентября мѣсяца, вознаградили насъ за іюльскую жару. Благодаря этимъ обстоятельствамъ, урожай былъ гораздо лучше, чего нельзя было ожидать весною и лѣтомъ. Необыкновенно хорошъ и обилень былъ урожай на виноградъ, и увѣряютъ, что въ теченіи 25 лѣтъ ни въ одинъ годъ не было столь много вина какъ въ 1876 году. Только около половины октября внезапно появилась холодная погода; но она не была продолжительна, и осень вообще была теплая и пріятная. Переходъ къ зимѣ ознаменовался не столько морозами сколько дождями, бурями и снѣгомъ, отъ коихъ не только пострадали наши пути сообщенія, но и погибли люди въ Ахалцхескомъ уѣздѣ.

Для болѣе нагляднаго сравненія состоянія погоды 1876 года съ другими годами, приложимъ двѣ таблицы, въ коихъ показаны главнѣйшіе метеорологическіе элементы, температура и осадки для Тифлиса въ теченіи всего того времени, когда произведены у насъ точныя наблюденія. Съ іюня 1844 до августа 1851 г. наблюдали на гимназической обсерваторіи около Давидовской площади; до мая 1862 г. на Авлабарской, а съ того времени на Кукійской обсерваторіи. Первые три года мы позаимствовали изъ сочиненія г. Филадельфина, подъ заглавіемъ „Климатъ въ Тифли-

съ"; 1848 и 1849 г. изъ статьи академика Абиха; остальное же изъ подлинныхъ рукописныхъ журналовъ. Среднія температуры за 1844—1847 и за 1852—1854 г. выведены изъ ежечасныхъ наблюдений по Геттингенскому, а за 1855 до конца іюля 1872 г. изъ такихъ же ежечасныхъ, по 24 раза въ сутки, наблюдений по Тифлисскому времени; за 1848 и 1849 г. выбрано по три, а за 1850 и 1851 г. по два (именно: 10 утра и 10 часовъ вечера) наблюдений для составленія выводовъ; съ 1 августа 1872 года среднія температуры вычисляются изъ трехчасныхъ, по 8 разъ въ сутки, наблюдений. Всѣ температуры приведены къ стоградусному термометру (Цельсію) и высоты влаги, выпавшей въ видѣ дождя, снѣга или града, къ миллиметрамъ. Мѣсяцы считаются по новому стилю, а годы начаты съ перваго января. Наибольшія и наименьшія температуры и количества осадковъ отличены курсивнымъ шрифтомъ.

Изъ этихъ таблицъ ясно видно, какія огромныя разности бываютъ у насъ, съ года на годъ, между средними мѣсячными температурами, а еще болѣе между мѣсячными количествами осадковъ. Потребуется столѣтіе, а быть можетъ и два столѣтія, непрерывныхъ наблюдений, пока не приобретется достаточный матеріалъ для опредѣленія нормальнаго хода метеорологическихъ элементовъ, могущаго служить единственно вѣрнымъ основаніемъ для климатологии Тифлиса. Изъ имѣющейся нынѣ только трети столѣтія было бы слишкомъ преждевременно сдѣлать какія либо заключенія о пятидневныхъ или ежедневныхъ температурахъ и осадкахъ; но довольствуясь болѣе крупными, мѣсячными, подраздѣленіями года, мы все же съ нѣкоторымъ правдоподобіемъ можемъ сказать, что самое холодное время бываетъ у насъ во второй половинѣ января, самое жаркое въ началѣ августа; самое меньшее количество осадковъ въ январѣ же, самое большое въ концѣ мая и началѣ іюня и что въ сентябрѣ ихъ бываетъ среднимъ числомъ нѣсколько больше чѣмъ въ августѣ. Но и это непримѣнимо къ отдѣльнымъ годамъ; въ сентябрѣ 1872 года вовсе дождя не было, а уже чрезъ годъ, въ 1874 году, его выпало около 200 миллиметровъ, т. е. почти половина того количества, которое намъ досталось въ теченіе всѣхъ двѣнадцати мѣсяцевъ 1872 года.

ЗЕМЛЕТРЯСЕНІЯ НА КАВКАЗѢ И ЗА КАВКАЗОМЪ

въ 1876 году.

18 (6) января 8 час. 11 мин. вечера въ Бѣлясувартѣ, шумъ съ гуломъ и довольно сильное колебаніе съ юга къ сѣверу, безъ толчковъ. Замѣчено тоже на Араксѣ и на Олтанскомъ посту.

15 (3) февраля 6 час. 20 мин. утра на островѣ Большой Ашурадѣ волнообразное колебаніе съ запада къ востоку при подземномъ гулѣ.

7 апрѣля (26 марта) 1 час. 30 мин. по полудни въ Красноводскѣ два удара столь сильныя, что замѣчены даже на судахъ стоявшихъ на рейдѣ.

12 апрѣля (31 марта) 5 час. 49 мин. вечера въ Безатубани, Сурамѣ (два удара одинъ за другимъ черезъ 2 секунды), Карели, Грахали, Каспи (очень слабо) и въ нѣкоторыхъ частяхъ Тифлиса, но не на промежуточныхъ станціяхъ желѣзной дороги; направленіе съ юго-запада къ сѣверо-востоку. Около того же времени въ тотъ же день сообщили изъ Ведена о землетрясеніи, но имѣвшемъ направленіе съ юго-востока къ сѣверо-западу.

14 (2) мая 9 час. 30 мин. утра въ Ишкарты два глухіе подземные удара, а черезъ 6 минутъ одинъ слабый и одинъ сильный ударъ по направленію съ сѣверо-запада къ юго-востоку.

1870	+1.13	+0.87	0.88	0.00	18.88	19.00
1871	+1.17	+1.25	4.71	13.11	18.00	22.82
1872	+0.42	-0.70	8.73	12.91	18.71	20.48
1873	+4.00	-4.08	1.00	12.97	18.03	20.25
1874	+1.22	+1.20	13.01	18.88	20.87	20.87
1875	+2.41	+1.02	4.22	11.82	17.00	23.18
1876	-1.70	+2.83	10.00	13.74	18.07	21.07
1877	+2.38	+2.76	10.34	14.00	17.21	20.87
Орбеліе	+0.42	+2.02	6.78	11.94	17.23	23.21
Нахчѣл.	+1.00	+2.22	10.34	12.21	22.22	22.21
Нахчѣл.	-3.04	-0.92	1.07	1.80	12.21	18.87
Равноств.	0.27	0.27	8.27	7.91	8.99	2.27

Среднія Температуры въ Тифлисъ).

(По Цельсію).

По новом. стилю.	Январь.	Февраль.	Мартъ.	Апрѣль.	Май.	Юнь.	Юль.	Августъ.	Сентябрь.	Октябрь.	Ноябрь.	Декабрь.	Годъ.	По нов. стилю.
1844						19,35	24,59	23,86	19,02	12,22	5,68	-0,21		1844
1845	-2,97	+2,73	8,67	12,90	18,40	22,27	23,85	24,17	17,62	13,55	5,92	+3,64	12,40	1845
1846	+2,05	+4,35	6,42	12,12	16,43	18,67	23,66	23,68	19,70	14,09	4,64	+6,23	12,67	1846
1847	-0,66	+4,88	5,68	12,83	15,96									1847
1848	-1,16	+0,98	8,01	12,51	17,73	21,85	26,10	24,97	19,10	14,31	10,23	-0,06	12,88	1848
1849	+1,51	+3,12	5,89	12,98	17,89	21,13	23,84	23,94	20,16	14,88	7,81	+4,64	13,14	1849
1850	+0,60	+2,04	5,77	10,55	15,73	19,63	23,93	22,44	18,66	13,90	7,33	+1,85	11,87	1850
1851	+0,50	+2,58	6,31	12,76	22,50	21,83	24,97	26,09	21,13	13,14	7,49	+0,85	13,35	1851
1852	-0,48	+2,70	5,55	11,23	16,89	20,44	23,02	24,01	19,64	15,88	8,79	+3,38	12,59	1852
1853	+0,64	+4,00	8,97	13,40	17,26	20,52	23,60	25,72	18,11	15,48	6,61	+2,26	13,05	1853
1854	+0,52	+2,13	3,66	7,60	16,94	19,12	22,17	21,62	18,22	16,12	9,39	+5,44	11,91	1854
1855	+0,44	+4,83	9,61	12,58	18,98	22,22	24,54	24,77	16,56	13,88	5,99	+1,68	13,01	1855
1856	+1,04	+2,76	2,67	9,67	18,48	22,54	24,92	25,02	20,63	11,80	6,68	+4,12	12,53	1856
1857	+3,58	-0,38	4,54	11,76	17,48	21,21	23,22	22,51	17,90	12,35	5,25	+0,64	11,67	1857
1858	-3,23	+0,38	5,40	11,13	16,98	22,66	25,33	22,71	16,96	14,06	9,50	+3,21	12,09	1858
1859	-2,18	-0,46	7,11	13,20	18,17	20,50	24,34	25,47	22,39	13,83	6,61	+2,02	12,58	1859
1860	+0,25	+2,54	2,04	13,73	17,09	23,01	26,08	24,46	20,40	14,09	7,29	+2,33	12,78	1860
1861	-0,93	-0,09	7,71	9,79	15,93	19,22	25,56	22,27	18,83	12,09	9,26	+1,81	11,79	1861
1862	-1,31	+0,02	7,83	12,10	16,81	23,72	25,76	22,39	16,77	9,39	5,56	-0,73	11,53	1862
1863	-1,16	-0,45	7,12	10,05	17,56	20,94	25,29	22,64	19,50	12,28	7,50	+0,62	11,82	1863
1864	-3,64	-0,92	8,67	13,39	16,67	22,50	22,93	25,27	21,21	14,66	8,33	+1,83	12,58	1864
1865	+3,84	+5,35	7,90	9,75	16,20	20,93	24,73	24,16	18,77	15,26	7,84	-0,76	12,83	1865
1866	+0,52	+3,14	8,09	11,44	17,16	20,98	24,55	25,89	19,86	12,47	5,73	+2,42	12,68	1866
1867	+1,27	+1,72	6,70	12,20	18,00	20,63	24,80	23,08	18,88	13,67	8,40	+3,11	12,70	1867
1868	+3,12	+0,13	7,04	10,42	15,51	20,96	24,50	23,59	19,99	16,26	8,12	+1,92	12,63	1868
1869	-0,48	+1,93	8,12	10,89	19,12	23,34	23,75	25,13	19,58	13,96	8,17	+2,46	13,00	1869
1870	+1,43	+0,67	9,38	9,00	18,83	19,96	22,43	25,88	20,20	12,72	7,76	+4,51	12,73	1870
1871	+1,77	+1,55	4,71	13,46	18,00	22,25	25,64	25,63	18,55	15,04	7,13	+4,08	13,15	1871
1872	+0,42	-0,70	8,72	15,51	19,47	20,68	25,64	26,19	21,43	14,67	8,94	+4,57	13,80	1872
1873	+4,90	+4,06	7,90	12,92	19,63	20,55	23,91	24,09	19,92	16,04	7,73	+3,41	13,76	1873
1874	+1,55	+1,30	1,97	13,01	18,85	20,87	22,69	25,91	19,23	13,35	9,21	+5,99	12,83	1874
1875	+2,44	+4,05	4,56	11,32	17,60	22,48	22,37	24,05	18,70	15,08	8,49	+1,19	12,69	1875
1876	-1,70	+2,83	10,00	13,74	19,07	23,91	24,46	25,72	21,33	12,51	8,96	+6,73	13,96	1876
1877	+2,38	+3,76	10,34	14,00	17,21	20,97						+		1877
Среднее	+0,45	+2,05	6,76	11,94	17,73	22,21	24,29	24,29	19,34	13,84	7,57	+2,66	12,68	
Наибол.	+4,90	+5,35	10,34	15,51	22,50	23,91	26,10	26,19	22,39	16,26	10,23	+6,73	13,96	
Наимен.	-3,64	-0,92	1,97	7,60	15,51	18,67	22,17	21,62	16,56	9,39	4,64	-0,76	11,53	
Разность	8,54	6,27	8,37	7,91	6,99	5,24	3,93	4,57	5,83	6,87	5,59	7,49	2,43	

Высота слоя метеорных осадков, выпавшихъ въ Тифлисъ.

(Въ милли метрахъ).

По нов. стилю.	Январь.	Февраль.	Мартъ.	Апрѣль.	Май.	Июнь.	Июль.	Августъ.	Сентябрь.	Октябрь.	Ноябрь.	Декабрь.	Годъ.	По нов. стилю.
1844						69,8	77,7	39,9	54,1	38,9	53,6	28,4		1844
1845	10,4	34,5	5,8	13,0	101,1	98,6	102,9	15,5	72,9	19,0	22,1	19,0	514,8	1845
1846	4,6	10,2	31,7	53,3	59,9	75,4	76,2	108,2	14,2	41,1	46,0	5,1	525,9	1846
1847	4,3	39,1	48,3	50,0	82,3									1847
1848	20,3		89,4	14,4	92,6	68,3	23,5	14,9	30,5	1,9	5,1			1848
1849			56,9	9,6	26,7	67,1	123,4	30,7	58,0	16,2	17,3	44,5		1849
1850	27,3	10,8	20,8	89,4	123,7	160,9	55,5	197,4	37,3	35,6	11,4	0,8	770,9	1850
1851	1,9	4,3	31,6	86,0	35,5	75,3	13,0	38,2	19,9	14,8	0,6	24,3	345,4	1851
1852	13,8	26,9	50,5	32,5	52,1	105,0	78,4	25,1	40,9	3,6	13,6	15,2	457,6	1852
1853	13,4	11,6	18,9	64,4	57,9	91,2	70,7	19,5	35,3	27,4	17,6	39,0	466,9	1853
1854	15,7	16,6	38,2	41,4	152,8	105,9	41,2	40,9	46,3	26,7	10,9	20,4	557,0	1854
1855	13,0	2,5	13,2	40,6	53,0	40,8	75,5	17,4	35,0	31,8	30,4	53,1	406,3	1855
1856	0,7	13,8	24,3	59,0	55,2	32,8	19,6	8,4	21,8	18,8	20,2	11,4	286,0	1856
1857	28,6	36,5	24,3	12,8	38,3	41,1	33,0	10,2	97,1	20,3	28,2	25,1	395,5	1857
1858	8,5	28,7	10,5	78,6	42,0	10,8	134,5	64,6	72,6	46,0	35,7	7,5	540,0	1858
1859	36,5	13,3	13,3	48,0	127,3	94,8	12,8	27,6	33,1	40,6	70,5	4,2	522,0	1859
1860	24,1	25,6	54,9	39,5	75,6	42,1	13,2	52,8	55,0	83,0	34,1	17,3	517,2	1860
1861	18,8	12,0	9,3	23,7	92,0	48,6	83,9	13,4	42,1	34,7	11,4	12,8	402,7	1861
1862	0,0	14,9	18,0	58,7	38,6	5,4	38,1	85,9	141,5	6,0	22,1	30,5	459,7	1862
1863	14,9	20,8	15,9	44,3	104,5	21,5	14,6	44,7	37,9	39,7	24,6	45,1	428,5	1863
1864	19,5	14,4	25,7	53,2	93,6	111,4	43,3	12,1	2,4	43,2	14,0	30,7	463,5	1864
1865	2,5	33,0	41,5	45,4	138,2	95,4	40,4	53,1	40,8	20,0	3,1	5,7	519,1	1865
1866	5,0	13,8	29,4	25,6	77,2	97,2	50,9	30,0	22,9	117,1	8,8	9,1	487,0	1866
1867	8,6	43,2	62,6	17,3	57,6	62,7	45,9	64,5	20,8	6,1	14,0	7,9	411,2	1867
1868	9,2	16,6	21,9	148,6	54,4	27,0	77,5	112,8	127,3	111,0	34,9	18,1	759,3	1868
1869	43,6	18,8	46,2	30,2	43,0	74,6	56,6	27,6	53,2	1,0	64,8	20,8	480,4	1869
1870	1,4	10,0	60,9	89,0	42,0	65,6	124,3	4,5	88,1	41,7	8,5	8,0	544,0	1870
1871	30,2	9,2	33,6	25,4	41,7	28,0	45,2	57,1	24,3	37,9	1,3	32,9	366,8	1871
1872	6,1	14,4	11,0	86,5	78,1	143,3	1,6	5,1	0,0	95,9	3,2	36,9	422,1	1872
1873	3,4	43,1	42,7	20,4	53,8	115,8	11,7	13,8	8,1	13,6	46,5	2,8	375,7	1873
1874	6,9	53,2	36,0	51,4	69,1	50,5	34,7	12,1	199,6	49,4	20,3	4,4	587,6	1874
1875	22,6	18,7	38,8	6,6	57,6	42,9	132,1	40,2	27,6	2,5	58,3	38,2	486,1	1875
1876	8,8	3,7	5,3	43,8	34,5	28,4	113,2	44,1	9,3	23,8	63,7	61,4	440,0	1876
1877	24,9	43,8	15,1	28,0	115,8	82,5								1877
Среднее	14,0	21,2	31,7	46,4	68,5	68,7	58,3	41,6	49,1	34,7	25,5	22,0	481,7	
Наибол.	43,6	53,2	89,4	148,6	152,8	160,9	134,5	197,4	199,6	117,1	70,5	61,4	770,9	
Наимен.	0,0	2,5	5,3	6,6	18,1	5,4	1,6	4,5	0,0	1,0	0,6	0,8	286,0	
Разность	43,6	50,7	84,1	142,0	134,7	155,5	132,9	192,9	199,6	116,1	69,9	60,6	484,9	

Среднія показанія барометра въ Тифлисъ, къ уровню обсерваторіи въ Кукахъ приведенныя

(высота надъ уровнемъ Чернаго моря 904,4 метр. = 1343,09 русск. фут.).

По нов. стилю.	Январь.	Февраль.	Мартъ.	Апрель.	Май.	Июнь.
	М	и	л	л	и	м
	е	т	р	ы.		
1852	732.66	729.00	727.59	724.90	727.08	723.79
1853	33.16	30.42	27.54	26.82	27.49	23.81
1854	30.18	23.06	27.20	27.06	26.45	24.80
1855	28.02	27.03	25.69	24.19	26.87	25.57
1856	28.82	28.75	27.23	26.40	25.16	25.46
1857	26.96	30.40	29.30	27.54	24.78	24.02
1858	31.10	30.07	27.91	26.42	25.92	24.29
1859	29.41	28.69	27.10	26.02	26.01	22.95
1860	29.75	24.95	30.34	27.39	25.62	23.88
1861	27.65	32.96	27.89	25.75	24.99	25.20
1862	29.79	29.30	29.20	26.59	27.00	24.43
1863	32.74	30.02	27.97	25.06	26.57	24.60
1864	30.82	35.62	27.98	24.77	26.32	23.88
1865	28.04	24.93	27.85	28.29	27.59	26.21
1866	31.24	28.01	27.74	28.24	26.57	23.99
1867	30.50	30.57	26.63	25.28	26.11	23.29
1868	29.43	26.60	27.44	24.80	27.64	25.54
1869	31.18	29.30	25.31	27.84	27.20	25.54
1870	32.45	32.15	25.53	25.51	27.84	24.89
1871	28.65	29.25	30.63	25.52	23.71	23.01
1872	33.34	33.15	29.03	25.03	27.25	23.77
1873	30.01	30.47	27.07	26.80	26.23	23.75
1874	30.70	29.00	27.71	27.58	24.06	25.37
1875	28.04	28.80	24.73	25.99	27.17	24.95
1876	32.14	28.49	26.88	28.15	26.79	23.79
1877	32.06	26.14	26.70	23.30	25.13	26.75
Средн. за 25 лѣтъ 1852-1876	730.27	729.24	727.58	726.32	726.34	724.43
Наибол. Наимен.	33.34 26.96	35.62 23.06	30.63 24.73	28.29 23.30	27.84 23.71	26.75 22.95
Разность	6.38	12.56	5.90	4.99	4.13	3.80

По нов. стилю.	Июль.	Августъ.	Сентябрь.	Октябрь.	Ноябрь.	Декабрь.	Годъ.	По нов. стилю.
	М	и	л	л	и	м	е	т
	р	ы.						
1852	723.25	724.67	728.58	730.48	729.07	731.70	727.73	1852
	24.19	25.33	27.16	31.06	31.58	30.56	28.26	1853
	23.26	26.01	27.49	32.62	29.69	28.02	27.15	1854
	23.75	24.89	28.34	29.86	33.84	30.17	27.35	1855
	23.09	24.45	28.16	31.79	30.72	31.33	27.61	1856
	23.68	23.80	27.43	32.80	32.14	31.02	27.82	1857
	22.53	24.09	28.61	32.02	29.83	31.05	27.82	1858
	23.61	24.83	25.63	28.88	32.19	31.71	27.25	1859
	23.03	25.27	26.75	30.22	31.89	28.78	27.32	1860
	22.12	24.92	28.34	32.14	30.13	28.32	27.53	1861
	23.37	23.97	27.58	31.20	32.25	30.88	27.96	1862
	23.76	25.77	28.61	31.24	33.63	28.22	28.18	1863
	22.44	25.20	27.63	28.10	31.26	32.30	28.03	1864
	23.28	24.05	28.29	29.17	32.07	30.96	27.56	1865
	23.78	23.52	28.14	29.59	29.48	30.56	27.57	1866
	24.01	24.77	29.06	31.62	28.55	26.83	27.27	1867
	22.14	24.88	27.68	31.16	29.20	30.80	27.28	1868
	23.01	25.84	27.38	31.38	30.57	34.36	28.24	1869
	23.01	21.90	25.89	27.98	33.71	27.91	27.40	1870
	23.67	24.10	26.47	29.22	32.01	29.78	27.17	1871
	22.62	23.81	26.74	30.50	32.39	30.87	28.21	1872
	23.07	25.52	26.31	30.34	29.03	28.93	27.29	1873
	23.37	24.56	28.13	31.94	29.51	30.07	27.67	1874
	22.10	24.70	26.39	28.60	27.70	27.36	26.38	1875
	22.80	24.76	26.84	30.02	28.06	27.60	27.19	1876
								1877
Средн. за 25 лѣтъ 1852-1876	723.16	724.62	757.51	730.56	730.82	730.00	727.57	1852-1876
Наибол. Наимен.	24.19 22.10	26.01 21.90	29.06 25.63	32.80 27.98	33.84 27.70	34.36 26.83	28.26 26.38	Наибол. Наимен.
Разность	2.09	4.11	3.43	4.82	6.14	7.53	1.88	Разность

Сравнительная таблица за 1876 годъ.

Название мѣстъ.	Сѣверная широта.	Восточная долгота отъ Гринвича во времени.	Средняя температура по Цельсію.					Средняя высота барометра въ миллиметрахъ.					Дождь и снѣгъ въ милл.
			Зима.	Весна.	Лѣто.	Осень.	Годъ.	Зима.	Весна.	Лѣто.	Осень.	Годъ.	
Тифлисъ	41°43'	Ч. М. С. 2 59 8	+ 0.8	+ 14.4	+ 24.9	+ 14.4	+ 13.6	729.3	727.4	724 0	728.3	727.2	417.3
Бѣлый-ключъ	41°33'	2 57 52	- 1.9	+ 10.2	+ 20.2	,	,	663.9	665.0	663.7	,	,	,
Баку	40°22'	3 19 20	+ 3.8	+ 13.8	+ 26.8	+ 17.6	+ 15.5	766.2	763.6	758.3	764.0	763.0	241.4
Ставрополь	45° 3'	2 47 56	- 5.3	+ 10.5	+ 20.0	+ 8.8	+ 8.5	711.9	711.2	709.5	712.2	711.2	867.0
Кутаисъ	42°16'	2 50 48	+ 3.2	+ 16.5	+ 24.3	+ 16.7	+ 15.2	751.4	747.9	744.9	748.7	748.2	,
Сочи	43°34'	2 38 48	+ 4.6	+ 14.1	+ 22.8	+ 15.9	+ 14.4	761.4	757.7	754.8	758.8	758.2	1613.5
Владикавказъ	43° 2'	2 58 44	- 5.0	+ 11.0	+ 20.8	+ 9.7	+ 9.1	702.2	701.5	699.9	702.6	701.6	657.5
Пятигорскъ	44° 3'	2 52 20	- 5.1	+ 11.0	+ 21.9	+ 10.0	+ 9.4	718.2	716.9	714.8	717.9	717.0	401.3
Бетанія	41°41'	2 58 31	- 2.4	+ 10.0	+ 19.9	+ 10.5	+ 9.5	661.7	662.9	661.7	663.9	662.6	391.0
Елисаветполь	40°41'	3 1 25	+ 0.9	+ 14.0	+ 25.4	+ 14.2	+ 13.6	,	,	,	,	,	146.4
Сурамъ	42° 1'	2 54 16	- 3.3	+ 11.2	+ 20.7	+ 11.3	+ 10.0	700.3	698.9	696.6	700.0	699.0	702.9
Ведено	42°59'	3 4 20	- 4.9	+ 10.3	+ 20.3	+ 9.3	+ 8.8	699.7	699.2	697.5	700.1	699.1	695.8
Гори	41°59'	2 56 26	,	+ 13.1	,	,	,	,	710.9	,	,	,	,

УКАЗАТЕЛЬ

главнымъ мѣстамъ Кавказскаго края, по ихъ географическому положенію и высотамъ.

Названіе мѣстъ.	Губернія или Область.	Уѣздъ или Округъ.	Отъ меридіана Ферро:		Высота въ футахъ.	Какъ опре- дѣлено.
			широ- та.	долго- та.		
А.						
Абасъ-Туманъ, мин. воды.	Тифлисск...	Ахалцихск...	41 45,0	60 30,5	4198	Баром.
Авчалы (ст. жел. дороги).	"	Тифлисск...	41 43,5	62 27,4	1436	
Акайская, ст-ца, цер. Усп.	Земля Донс. обл.		47 16,0	57 31,9	397	
Актафинская, станція...	Елисаветп..	Казахскаго.	41 9,7	63 4,7	1035	
Алаверды монастырь....	Тифлисск...	Телавск...	42 2,1	63 2,5	1465	
Алагезъ, гора.....	Эриванск...	Эриванск...	40 31,5	61 51,5	13436	
Алагиранскій, сер. св. зав.	Терск. обл.	Владикавк..	43 2,4	61 53,5	2300	
Александрополь, гор.....	Эриванск..	Александр..	40 47,5	61 29,3	5079	
Анануръ, почт. ст.	Тифлисск...	Душетск...	42 10,0	62 21,5	2335	
Андаразанъ, башня (ур).	Тифлисск...	Телавск....	42 8,9	63 24,7	9960	
Ани, разв. города.....	На прав. бер.	Арпачая въ Турци.			4668	Баром.
Арабскій, постъ.....	Елисаветп..	Елисавет... 40 43,7	65 1,1	139		
Араратъ (больш.), гора.	Эриванск...	Эчмиадзинс.	39 42,2	61 57,7	16918	
Ардонская, ст-ца.....	Терск. обл.	Владикавк..	43 10,6	61 58,0	1351	
Аралыхъ, шт. кв.....	Эриванск...	Эчмиадзинс..	39 52,7	62 9,7	2732	
Аташка, капище огнепо- клон. Гвербовъ.....	Бакинскою..	Бакинск....	40 25,0	67 40,4	238	
Ахалкалаки, сел.....	Тифлисск...	Горійск....	41 25,0	61 8,7	3545	
Ахалцихъ, городъ.....	"	Ахалцихс..	41 38,7	60 38,4	3376	Баром
Ахъ-дахъ, гора.....	Эриванск...	Новобаязет.	40 10,7	62 41,0	11711	
Ацхуръ, разв. рѣки... ..	Тифлисск...	Ахалцихс..	41 43,8	60 49,8	3187	
Арава, устье рѣки... ..	"	Тифлисск...	41 50,4	62 23,3	1453	Геод.
Б.						
Баилъ, мысъ близъ Баку.	Бакинскою..	Бакинс.....	40 20,7	67 30,6	66	
Баку, городъ.....	"	"	40 22,0	67 29,9	104	
Балта, почт. станц.....	Терск. обл.	Владик. окр.	42 54,4	62 19,7	2754	
Балыкъ-гель, гора надъ озеромъ.....	Эриванск...	Эчмиадзинс.	39 42,0	61 19,2	9668	
Беной, аулъ.....	Терск. обл.	Веденс.окр.	42 59,6	63 59,0	3274	
Бештау, гора.....	Ставропол..	Пятигорск..	44 6,1	60 41,2	4585	Баром.
Бзышь, гора.....	Кубанск....	Майкопс... ..	43 53,2	57 36,9	6945	
Большой, провалъ въ Пя- тигорскъ, уров. воды.	Ставропол..	Пятигорск..	44 2,6	60 45,0	1970	
Божій Промыслъ, ватага.	Бакинскою..	Ленкоранс..	39 26,0	66 46,9	6	
Боржомъ, обрывъ надъ минер. источ.....	Тифлисск...	Горійск....	41 49,8	61 3,9	3018	Баром.
Буйвола, устье рѣки...	Ставропол..	Новогригор.	44 48,5	61 51,4	288	
Буртунай, шт. кв.....	Терск. обл.	Хасавъ-юрт.	42 58,2	64 19,5	3927	
Бѣлый-Ключъ, шт. кв...	Тифлисск...	Тифлисск..	41 32,8	62 7,9	4110	Геод.

В.									
Ведень, ауль.....	Терск. обл.	Веденск...	42 58,9	63 45,5	2428	Геод.			
Владикавказь, городь...		Владикавк..	43 1,2	62 21,0	2429				
Воронцовка, сел.....	Тифлисск. обл.	Тифлисск...	41 07,2	61 57,0	4990	Баром.			
Воронцовское, сел.....	Ставропол..	Пятигорск..	46 28,0	59 12,6	2346				
Г.									
Гамзачеманъ, почт. ст. . .	Эриванск. . .	Александр. .	40 44,2	62 20,7	5260	Баром.			
Георгиевскъ, городь. . . .	Терск. обл.	Георг. окр.	44 9,6	61 8,2	1032				
Гымышия, уроч.	Тифлисск. . .	Тифлисск. . .	41 52,9	62 14,9	2586				
Гомборы, гора.	"	"	41 52,5	62 56,6	6070				
Гелаты, монаст. (нижн. предъль Нордман. сосны.	Кутаисск. . .	Кутаисск. . .			1143	Геодезически.			
Гомеръ, гора надъ Бъльмъ-Ключемъ.	Тифлисск. . .	Тифлисск. . .	41 33,7	62 6,7	4785				
Гори, городь.	"	Горийскаго. .	41 59,3	61 46,5	2046	Геодезически.			
Грозный, городь.	Терск. обл.	Грозн. окр.	43 18,6	63 21,6	439				
Гудауръ, почт. ст.	Тифлисск. . .	Душетск. . .	42 28,5	62 8,5	8713	Баром.			
Гунибъ, гора.	Дагест. обл.	Гуниб. окр.	42 24,2	64 32,5	7716	Геод.			
Д.									
Дарачичагъ (Зендварш), гора.	Эриванск. . .	Новобаязет.	40 31,7	62 18,8	9310	Геод.			
Дарьяль, укр.	Терск. обл.	Владик. окр.	42 44,8	62 17,8	4123				
Деливанъ, станция.	Елисавет. . .	Казахск. . . .	40 44,0	62 32,2	4200				
Демавентъ, гротъ на горъ Дербентъ, городь.	Дагест. обл.	Въ Перси. . . .			12713	Барометр.			
Дешлагаръ, шт. квар. . . .	"	Дерб. Град. . .	42 3,3	65 57,3	15				
Джелалъ-оглу, шт. кв. . . .	"	Т-Х.-Шур. . . .	42 26,8	65 19,6	1974				
Душетъ, городь.	Тифлисск. . .	Тифлисск. . .	41 0,7	62 2,9	4601	Геод.			
Дыхъ-тау, гора.	Ставропол..	Душетск. . . .	42 5,3	62 21,8	2918	Баром.			
		Пятигорск. . .	43 3,2	60 52,6	16928	Геод.			
Е.									
Егорлыкъ (средній), сел.	Ставроп. . .	Медвѣжен. . .	44 22,4	58 28,7	258				
Екатериноградъ, (вост. кон. Башни.	Терск. обл.		43 49,0	61 57,4	587				
Еленовка, сел.	Эриванск. . .	Новобаязет.	40 32,5	62 36,0	6270				
Елисаветинское, село. . . .	Тифлисск. . .	Тифлисск. . .	41 40,3	62 11,1	4528	Геодезически.			
Елисаветполь, городь. . . .	Елисавет. . .	Елисавети. . .	40 40,7	64 1,2	1449				
Елизаветталъ, колон.	Тифлисск. . .	Тифлисск. . .	41 35,9	62 19,9	2399				
Енисели, сел.	"	Телавск. . . .	41 58,9	63 18,9	1245				
Еникале, гор.	Тавричск. . .		42 25,6	54 15,8	584				
Ессентукскія, мин. воды.	Ставропол..	Пятигорск. . .	42 2,3	60 31,0	1979	Баром.			
Ж.									
Желтая гора, надъ Мангисомъ.	Тифлисск. . .	Тифлисск. . .	41 41,1	61 58,1	5976	Геод.			
Жельзнодорожск. мин. воды.	Ставроп. . .	Пятигор. . . .	44 8,1	60 41,5	2114				
З.									
Загарданъ, гора.	Тифлисск. . .	Тифлисск. . .	41 50,1	62 32,2	3042				
Зазальскій, постъ.	"	Ахалцихск. . .	41 37,5	60 19,7	8100				
Закаталы, укр.	Закаталь. . .	окр.	41 38,3	64 18,8	1805				
Захавъ, юртъ, ауль.	Терек.	Грозненск. . .	43 15,7	63 5,5	714				
Занга, истокъ рѣки изъ озера Рокча.	Эриванск. . .	Новобаяз. . .	40 33,2	62 37,9	6370	Геодезически.			
Заришандъ, гора.	Тифлисск. . .	Ахалцих. . . .	40 50,9	60 59,9	5571	Геодезически.			
Зенджерло, гора надъ уроч. Дарачичагъ.	Эриванск. . .	Эриванск. . .	41 31,7	62 18,8	9310				

Зивинал, гора.....	Ставропол..	Пятигорск..	44 10,3	60 45,5	3260	Геод.
<i>И.</i>						
Истибулагъ, почт. станц.	Елисавет...	Казахск....	40 52,2	62 48,3	2312	Геод.
Ираджабъ, устье Аракса.	Бакинск....	Джеватск...	40 4,1	66 5,3	13	,
Ишкарты, шт.-кв.....	Дагестанс..	Т.-Х.-Шур.	42 51,2	64 37,5	1893	Баром.
<i>К.</i>						
Кара-рѣка.....	Тифлисс..	Телавск....	41 40,7	63 2,7	1791	Геод.
<i>Л.</i>						
Казбекъ, гора.....	Терск.....	Владикавк..	42 41,9	62 10,9	16546	
Казбекъ, почт. станц..	,	,	42 39,5	62 18,9	6155	
Кайшауръ, долина (мѣ- сто бывшей станц.)...	Тифлисс..	Душетск....	42 26,4	62 10,7	5907	
Калаусъ, уст. рѣки....	Ставроп....	Ставроп....	45 42,8	61 45,4	103	
Камбилеевскій постъ (уп.)	Терской....	Владикавк..	43 3,4	62 26,0	1825	
Карабулагъ, дерев.....	Тифлисс..	Тифлисс..	41 24,6	61 45,5	1860	
Караклисъ, сел.....	Эриванск..	Александр..	40 43,2	61 29,5	4918	Баром.
Каралязъ, степь.....	Тифлисс..	Тифлисс..	40 59,0	63 56,8	948	,
Каррасъ, колон.....	Ставропос..	Пятигорск..	44 6,5	60 44,7	1587	,
Карсъ, городъ.....	Въ Турци.		41 26,1	64 38,2	2600	
Каштантау, гора.....	Ставропол..	Пятигорск..	43 3,3	60 47,8	17123	
Кварели, сел.....	Тифлисс..	Телавск....	41 57,0	63 28,5	1349	
Квишети, дерев.....		Душетск....	42 25,5	62 13,1	4497	
Кизляръ, городъ.....	Терской....		43 51,5	64 22,2	111	Баром.
Кизьда, сел.....	Тифлисс..	Ахалцихск..	41 26,6	60 59,6	5700	
Кисловодскъ, мин. воды.	Ставроп....	Пятигорск..	43 54,0	64 22,3	2600	
Кисляя воды, источ. на носп.-груз. дор.....	Тифлисс..	Душетск....	42 32,3	62 8,9	2700	
Коби, почтов. станція..	,	,	42 33,8	62 10,8	6570	
Коджоры, гора Сарикиде.	,	Тифлисс..	41 40,3	62 21,1	4940	
Коджоры, разв.пер. Урдзе. родникъ у цер.	,	,			4676	
Урдзе.....	,	,			4436	Баром.
Кодоръ, башня.....	На Кавказ..	хреб.....	42 7,5	63 25,2	7864	,
Коды, бывшая станція..	Тифлисс..	Тифлисс..			1922	,
Койсугъ, сел.....	Екатеринос.	Ростовск....	41 7,3	57 23,5	219	
Крестовая, гора.....	Тифлисс..	Душетск....	42 30,0	62 7,4	7957	
Криу-хохъ, гора.....	,	,	42 52,5	61 54,5	11164	
Ксанскій, постъ (упр.)..		Горійск....	41 57,2	62 11,2	1946	
Куба, городъ.....	Бакинск....	Кубинск....	41 21,9	66 10,4	1988	
Куба-тапа, гора.....	Ставропол..	Пятигорск..	43 49,2	61 4,4	2191	
Кульбъ, солин. ломк....	Эриванск..	Эчмиадзин..	40 3,3	61 20,0	3587	Баром.
Кумисы, озер. близъ Коды церковь въ сел.	Тифлисс..	Тифлисс..	41 34,2	62 30,0	1615	
			41 37,0	62 27,5	3503	
Кутаисъ, гор.....	Кутаисск..	Кутаисск..	42 16,7	60 22,1	670	
Кушкуна, гора.....	Елисавет...	Казахск....	41 18,5	63 3,4	1371	
Куциляръ, гора.....	,	Шушинск..	39 29,4	64 43,1	4012	
Кюрсагга, грав. вулканъ.	Бакинск....	Бакинск....	39 46,3	66 48,7	334	Баром.
<i>Л.</i>						
Лагодехи, шт.-яв.....	Тифлисс..	Тифлисс..	41 49,5	63 56,3	1566	
Ларсъ, почт. ст.....	Терской....	Владикавк..	42 46,1	62 17,9	3682	
Лачино, ферма.....	Тифлисс..	Тифлисс..	41 40,0	62 39,8	1610	
Леджашъ, гора.....	,	,	41 6,0	62 9,5	8303	
Ленкоранъ, городъ.....	Бакинск....	Ленкоран..	38 45,5	66 30,8	5	
Лисая, гора.....	Тифлисс..	Тифлисс..	41 23,5	61 56,9	5850	
Льтинское, селеніе.....	Ставроп....	Медвѣж....	46 1,3	58 55,7	210	Баром.

Лядваръ, гора.....	Тифлисск...	Тифлисск...	41 9,3	62 14,6	8962	Геод.	
Лалискури, цер. въ сел.	"	Телавск....	42 5,2	63 5,8	1679	"	
<i>М.</i>							
Мада-тапа, постъ.....	Тифлисск...	Ахалцихск..	41 11,5	61 24,8	5960	Геод.	
Мада-тапа, гора.....	"	"	41 13,2	61 28,4	8905		
Магометь-юртъ, ст-ца...	Терской....	Владикавк..	43 32,8	62 24,7	1659	Геод.	
Манглись, шт.-кв.....	Тифлисск...	Тифлисск....	41 41,4	62 3,0	3980		
Мариенфельдъ, колон...	"	"	41 43,0	62 50,5	2104	Баром.	
Марианская, пустыня....	Кубанск....	Екатериновд.	45 41,8	56 3,0	3949	Геод.	
Марткоби, монастырь...	Тифлисск...	Тифлисск....	41 49,0	62 4,1	3870	Баром.	
Машукъ, гора.....	Ставропол..	Пятигорск..	44 3,2	65 45,1	3260	Геод.	
Мезри, устье рѣчки.....	Эриванск...	Новобаяз..	40 15,0	63 19,1	6375		
Мейданъ-эшакъ, мѣсто..	Тифлисск...	Ахалцих..	41 40,0	60 27,2	7890	Геод.	
Мзымта, рѣка.....	Черномор.	округа.	43 24,9	57 34,1	1200		
Млеты, почт. ст.....	Тифлисск...	Душетск....	42 25,6	62 10,0	4961	Баром.	
Моздокъ, городъ.....	Терской....	"	43 44,0	69 19,0	465		
Мцхеть, почт. ст.....	Тифлисск...	Тифлисск....	41 50,0	62 21,5	1535	"	
<i>Н.</i>							
Нахичевань, гор.....	Эриванск...	Нахичев....	39 12,5	63 4,2	2949	Геод.	
Ниноцминда, сел.....	Тифлисск...	Тифлисск....	41 43,5	62 56,8	2655	"	
Норю, деревня.....	"	"	41 47,8	62 38,2	2965	Баром.	
Нуріани, сел.....	"	Сигнахск..	41 36,6	63 35,3	3172	"	
Нуха, городъ.....	Елисавет...	Нухинск....	41 12,3	64 51,7	2454	Геод.	
<i>О.</i>							
Озургеты, гор.....	Кутаисск...	Озургетск..	41 55,8	59 40,1	244	Баром.	
Окропани, деревня.....	Тифлисск ..	Тифлисск....	41 41,3	62 26,2	2426	Геод.	
Ордубать, городъ.....	Эриванск...	Нахичев....	38 54,9	63 41,0	3119	"	
<i>П.</i>							
Пасанауръ, почт. ст.....	Тифлисск...	Душетск....	42 21,0	62 21,0	3621	Баром.	
Псебай, шт.-кв.....	Кубанск....	Майкопск....	44 7,3	58 27,8	2145	Геод.	
Пятигорскъ, городъ.....	Ставропол..	Пятигорск..	44 2,5	60 44,5	1777	"	
<i>Р.</i>							
Редуть-Кале, упразд. укр.	Кутаисск...	Зугдидск....	42 16,3	59 18,6	6	Геод.	
Ростовъ, городъ.....	Екатеринов.	Ростовск....	47 13,4	57 22,5	299	"	
<i>С.</i>							
Саваланъ, гора.....	Въ Персіи.				15780	Геод.	
Садгери, сел.....	Тифлисск...	Горійск....	41 48,9	61 4,2	3366	Геод.	
Салаолинская, почт. ст.	Елисавет...	Казахск....	41 16,6	62 51,9	885	Баром.	
Самадо, дух. за Коджор.	Тифлисск...	Тифлисск....	"	"	4256	"	
Самтависс, сел.....	"	Горійскаго..	41 39,0	61 40,8	6045	Геод.	
Сартачалы, сел.....	"	Тифлисск....	41 42,8	62 51,2	2682	Баром.	
Сигнахъ, городъ.....	"	Сигнахск....	41 37,4	63 35,3	2504	"	
Соухъ-булагъ, гора.....	Эриванск...	Новобаязет.	40 38,1	62 43,6	8450	Геод.	
Ставрополь, Казан. соб.	Ставропол..	Ставроп....	45 3,2	59 38,5	1929		
Сунженская, станция.....	Терской....	Владикавк..	43 4,5	62 29,2	959	Баром.	
Сурамъ, переваль.....	На Вахан	скомъ хр..	42 0,8	61 14,0	3027		
<i>Т.</i>							
Тавриазъ, городъ.....	Въ Персіи.				4858	Баром.	
Тамань, городъ.....	Кубанск.обл.	"	45 9,0	54 21,2	444	Геод.	
Тегеранъ, городъ.....	Въ Персіи.				3720	Баром.	
Телавъ, городъ.....	Тифлисск...	Телавск....	41 55,4	63 8,1	2420	Геод.	
Т.-Х-Шура, гор.....	Дагестанск..	Т.-Х.-Шур.	42 29,4	46 47,1	1531	"	

Темрюкъ, гор.....	Кубанск....	Темрюк....	45 16,7	55 29,0	244	Геод.
Тифлисъ, мость на Курвъ.	Тифлисск...	Тифлисск...	41 43,1	62 27,2	1350	
Тюнети, сел.....	Тифлисск...	Телавск....	42 6,7	62 37,9	3677	
У.						
Узунъ-талская станція..	Елисавет...	Казахск....	41 0,0	62 53,6	1674	Геод.
Ф.						
Фишта, гора.....	Кубанск....	Майкопск..	45 57,4	57 34,0	9359	Геод.
Х.						
Ханакой-тау, гора.....	Дагест....	Андійск....	42 55,3	64 16,2	8744	Геод.
Хертвисъ, селеніе.....	Тифлисск...	Ахалцих..	41 28,9	60 57,2	3564	Баром.
Хупра, селеніе.....	Дагест....	Андійск....	42 12,3	63 31,3	5221	Геод.
Ц.						
Цавкиси, сел.....	Тифлисск...	Тифлисск...	41 41,0	62 27,8	2138	Геод.
Цалка, гора.....	,	,	41 36,8	61 40,3	4947	
Царскіе-Колодцы, шт.кв.	,	Сигнахск..	41 28,0	63 46,1	2653	
Цилканы, почт. ст.....	,	Душетск...	41 57,1	62 19,2	1831	Баром.
Цинодзали, селеніе.....	Тифлисск...	Телавск....	41 54,0	63 14,4	1792	Геодезич.
Цинцаро, селеніе.....	,	Тифлисск...	41 32,7	62 16,0	2913	
Цудахаръ, фортъ.....	Дагестанск..	Даргинск..	42 20,5	64 49,6	3104	
Цхинвали, селеніе.....	Тифлисск...	Горійск....	42 13,5	61 38,0	2790	Геодезич.
Цхвети, деревня.....	,	Тифлисск...	41 41,9	62 22,3	3058	
Ч.						
Чальскій, постъ (упр)..	,	Горійск....	42 1,4	61 58,1	2421	Геодезич.
Чиркатъ, аулъ.....	Дагестанск..	Андійск....	42 47,8	64 23,5	1459	
Чиръ-юртъ, аулъ.....	,	Т.-Х.-Шур.	43 10,8	64 31,2	249	
Чубисъ-хеви, селеніе.....	Тифлисск...	Горійск....	41 46,5	60 58,0	3153	Геодезич.
Чубухлы, сел.....	Эриванск...	Новобаяз..	41 0,0	61 56,5	6678	
Ш.						
Шемаха, городъ.....	Бакинск....	Шемах....	40 37,9	66 18,4	2226	Геодезич.
Шильды, сел.....	Тифлисск...	Телавск....	42 0,7	63 23,7	1841	
Шишъ-тапа, мин. воды..	Эриванск...	Александр.	41 2,3	61 29,1	7515	
Шулаверы, сел.....	Тифлисск...	Тифлисск...	41 40,2	60 28,0	1624	
Э.						
Эльбрусь, гора.....	На сѣверн омъ склонѣ		43 21,3	60 6,1	18518	Геодезич.
Эолова арѳа (бесѣдка въ	Кавказ. хребта.					
Пятигорскъ).....	Ставроп....	Пятигорск..	44 2,6	60 45,0	2039	
Эриванъ, городъ.....	Эриванск...	Эриванск...	40 10,3	62 10,1	3229	Геодезич.
Эчміадзинъ, монаст....	,	Эчміадз....	40 9,6	61 57,3	2837	
Эшакъ-мейданъ, уроч...	Тифлисск...	Ахалцих..	40 28,3	60 10,8	8412	
Я.						
Яглы, (большіе) сел.....	Въ Турціи.		40 36,5	60 59,3	6448	Геодезич.
Ялно, лора.....	Тифлисск...	Тифлисск...	41 50,8	62 44,4	6154	
Ялгуджа, (Гюна) гора...	Въ Турціи.		40 17,4	60 59,0	9752	

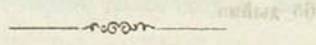

СРАВНИТЕЛЬНЫЯ ТАБЛИЦЫ:

1. Градусовъ Реомюра и Цельсия.

Цельс.	Реом.	Цельс.	Реом.	Цельс.	Реом.	Цельс.	Реом.	Цельс.	Реом.	Цельс.	Реом.
1,0	0,8	11,0	8,8	21,0	16,8	31,0	24,8	41,0	32,8	51,0	40,8
1,2	1,0	11,2	9,0	21,2	17,0	31,2	25,0	41,2	33,0	51,2	41,0
2,0	1,6	12,0	9,6	22,0	17,6	32,0	25,6	42,0	33,6	52,0	41,6
2,5	2,0	12,5	10,0	22,5	18,0	32,5	26,0	42,5	34,0	52,5	42,0
3,0	2,4	13,0	10,4	23,0	18,4	33,0	26,4	43,0	34,4	53,0	42,4
3,7	3,0	13,7	11,0	23,7	19,0	33,7	27,0	43,7	35,0	53,7	43,0
4,0	3,2	14,0	11,2	24,0	19,2	34,0	27,2	44,0	35,2	54,0	43,2
5,0	4,0	15,0	12,0	25,0	20,0	35,0	28,0	45,0	36,0	55,0	44,0
6,0	4,8	16,0	12,8	26,0	20,8	36,0	28,8	46,0	36,8	56,0	44,8
6,2	5,0	16,2	13,0	26,2	21,0	36,2	29,0	46,2	37,0	56,2	45,0
7,0	5,6	17,0	13,6	27,0	21,6	37,0	29,6	47,0	37,6	57,0	45,6
7,5	6,0	17,5	14,0	27,5	22,0	37,5	30,0	47,5	38,0	57,5	46,0
8,0	6,4	18,0	14,4	28,0	22,4	38,0	30,4	48,0	38,4	58,0	46,4
8,7	7,0	18,7	15,0	28,7	23,0	38,7	31,0	48,7	39,0	58,7	47,0
9,0	7,2	19,0	15,2	29,0	23,2	39,0	31,2	49,0	39,2	59,0	47,2
10,0	8,0	20,0	16,0	30,0	24,0	40,0	32,0	50,0	40,0	60,0	48,0

2. Барометрическихъ скалъ.

Милл. лим.	0		1		2		3		4		5		6		7		8		9						
	Р	с	с	с	к	и	е	д	ю	и	м	ы.	Р	с	с	с	к	и	е	д	ю	и	м	ы.	
600	23,62	23,66	23,70	23,74	23,78	23,82	23,86	23,90	23,94	23,98															
610	24,02	24,06	24,09	24,13	24,17	24,21	24,25	24,29	24,33	24,37															
620	24,41	24,45	24,49	24,53	24,57	24,61	24,65	24,68	24,72	24,76															
630	24,80	24,84	24,88	24,92	24,96	25,00	25,04	25,08	25,12	25,16															
640	25,20	25,24	25,28	25,31	25,35	25,39	25,43	25,47	25,51	25,55															
650	25,59	25,63	25,67	25,71	25,75	25,79	25,83	25,87	25,91	25,94															
660	25,98	26,02	26,06	26,10	26,14	26,18	26,22	26,26	26,30	26,34															
670	26,38	26,42	26,46	26,50	26,54	26,57	26,61	26,65	26,69	26,73															
680	26,77	26,81	26,85	26,89	26,93	26,97	27,01	27,05	27,09	27,13															
690	27,17	27,20	27,24	27,28	27,32	27,36	27,40	27,44	27,48	27,52															
700	27,56	27,60	27,64	27,68	27,72	27,76	27,80	27,83	27,87	27,91															
710	27,95	27,99	28,03	28,07	28,11	28,15	28,19	28,23	28,27	28,31															
720	28,35	28,39	28,43	28,46	28,50	28,54	28,58	28,62	28,66	28,70															
730	28,74	28,78	28,82	28,86	28,90	28,94	28,98	29,02	29,06	29,09															
740	29,13	29,17	29,21	29,25	29,29	29,33	29,37	29,41	29,45	29,49															
750	29,53	29,57	29,61	29,65	29,69	29,72	29,76	29,80	29,84	29,88															
760	29,92	29,96	30,00	30,04	30,08	30,12	30,16	30,20	30,24	30,28															
770	30,32	30,35	30,39	30,43	30,47	30,51	30,55	30,59	30,63	30,67															
780	30,71	30,75	30,79	30,83	30,87	30,91	30,94	30,98	31,02	31,06															
790	31,10	31,14	31,18	31,22	31,26	31,30	31,34	31,38	31,42	31,46															

Въ первомъ столбцѣ даны десятки миллиметровъ, а въ заголовкахъ слѣдующихъ столбцовъ даны единицы; напр., числу 753 мм.—соотвѣтствуетъ число на пересѣченіи горизонтальной строки 750 и столбца, озаглавленнаго цифрою 3, т. е. 29,65 дѣйма.

ОТДѢЛЕНІЕ ВТОРОЕ.

ЧАСТЬ ПЕРВАЯ.

РОССІЙСКІИ

ИМПЕРАТОРСКІИ ДОМЪ.

Его Величество, Благочестивѣйшій Государь Императоръ **АЛЕКСАНДРЪ НИКОЛАЕВИЧЪ**, Самодержецъ Всероссийскій, родился въ 1818 году, 17-го апрѣля; вступилъ на Престоль 19-го февраля 1855 года.

Ея Величество, Благочестивѣйшая Государыня Императрица **МАРІЯ АЛЕКСАНДРОВНА** (Принцесса Гессенъ-Дармштадтская), родилась въ 1824 году, 27-го іюля.

Его Императорское Высочество, Благовѣрный Государь Наслѣдникъ Цесаревичъ и Великій Князь **АЛЕКСАНДРЪ АЛЕКСАНДРОВИЧЪ**, родился въ 1845 году, 26-го февраля.

Ея Императорское Высочество, Благовѣрная Государыня Цесаревна и Великая Княгиня **МАРІЯ ФЕОДОРОВНА** (Принцесса Датская), родилась въ 1847 году, 14-го ноября.

Его Императорское Высочество, Благовѣрный Государь Великій Князь **НИКОЛАЙ АЛЕКСАНДРОВИЧЪ**, родился въ 1868 году, 6-го мая.

Его Императорское Высочество, Благовѣрный Го-

сударь Великій Князь ГЕОРГІЙ АЛЕКСАНДРОВИЧЪ,
родился въ 1871 году, 27-го апрѣля.

Его Императорское Высочество, Благовѣрный Государь Великій Князь ВЛАДИМІРЪ АЛЕКСАНДРОВИЧЪ,
родился въ 1847 году, 10-го апрѣля.

Ея Императорское Высочество, Государыня Великая Княгиня МАРІЯ ПАВЛОВНА, родилась въ 1854 году, 14-го мая.

Его Императорское Высочество, Благовѣрный Государь Великій Князь КИРИЛЛЪ ВЛАДИМІРОВИЧЪ,
родился въ 1876 году, 30-го сентября.

Его Императорское Высочество, Благовѣрный Государь Великій Князь АЛЕКСІЙ АЛЕКСАНДРОВИЧЪ,
родился въ 1850 году, 2-го января.

Его Императорское Высочество, Благовѣрный Государь Великій Князь СЕРГІЙ АЛЕКСАНДРОВИЧЪ,
родился въ 1857 году, 29-го апрѣля.

Его Императорское Высочество, Благовѣрный Государь Великій Князь ПАВЕЛЪ АЛЕКСАНДРОВИЧЪ,
родился въ 1860 году, 21-го сентября.

Его Императорское Высочество, Благовѣрный Государь Великій Князь КОНСТАНТИНЪ НИКОЛАЕВИЧЪ,
родился въ 1827 году, 9-го сентября.

Ея Императорское Высочество, Благовѣрная Государыня Великая Княгиня АЛЕКСАНДРА ІОСИФОВНА (Принцесса Саксенъ-Альтенбургская), родилась въ 1830 году, 26-го іюня.

Его Императорское Высочество, Благовѣрный Государь Великій Князь НИКОЛАЙ КОНСТАНТИНОВИЧЪ,
родился въ 1850 году, 2-го февраля.

Его Императорское Высочество, Благовѣрный Государь Великій Князь КОНСТАНТИНЪ КОНСТАНТИНОВИЧЪ,
родился въ 1858 году, 10-го августа.

Его Императорское Высочество, Благовѣрный Государь Великій Князь ДИМИТРІЙ КОНСТАНТИНОВИЧЪ,
родился въ 1860 году, 1-го іюня.

Его Императорское Высочество, Благовѣрный Государь Великій Князь ВЯЧЕСЛАВЪ КОНСТАНТИНОВИЧЪ, родился въ 1862 году, 1-го іюля.

Его Императорское Высочество, Благовѣрный Государь Великій Князь НИКОЛАЙ НИКОЛАЕВИЧЪ — Старшій, родился въ 1831 году, 27-го іюля.

Ея Императорское Высочество, Благовѣрная Государыня Великая Княгиня АЛЕКСАНДРА ПЕТРОВНА (Принцесса Ольденбургская), родилась въ 1838 году, 21-го мая.

Его Императорское Высочество, Благовѣрный Государь Великій Князь НИКОЛАЙ НИКОЛАЕВИЧЪ — Младшій, родился въ 1856 году, 6-го ноября.

Его Императорское Высочество, Благовѣрный Государь Великій Князь ПЕТРЪ НИКОЛАЕВИЧЪ, родился въ 1864 году, 10-го января.

Его Императорское Высочество, Благовѣрный Государь Великій Князь МИХАИЛЬ НИКОЛАЕВИЧЪ, родился въ 1832 году, 13-го октября.

Ея Императорское Высочество, Благовѣрная Государыня Великая Княгиня ОЛЬГА ФЕОДОРОВНА (Принцесса Баденская), родилась въ 1839 году, 8-го сентября.

Его Императорское Высочество, Благовѣрный Государь Великій Князь НИКОЛАЙ МИХАИЛОВИЧЪ, родился въ 1859 году, 14-го апрѣля.

Его Императорское Высочество, Благовѣрный Государь Великій Князь МИХАИЛЬ МИХАИЛОВИЧЪ, родился въ 1861 году, 4-го октября.

Его Императорское Высочество, Благовѣрный Государь Великій Князь ГЕОРГІЙ МИХАИЛОВИЧЪ, родился въ 1863 году, 11-го августа.

Его Императорское Высочество, Благовѣрный Государь Великій Князь АЛЕКСАНДРЪ МИХАИЛОВИЧЪ, родился въ 1866 году, 1-го апрѣля.

Его Императорское Высочество, Благовѣрный Государь Великій Князь СЕРГІЙ МИХАИЛОВИЧЪ, родился въ 1869 году, 25-го сентября.

Его Императорское Высочество, Благовѣрный Государь Великій Князь АЛЕКСІЙ МИХАИЛОВИЧЪ, родился въ 1875 году, 16-го декабря.

Ея Императорское Высочество, Благовѣрная Государыня Великая Княгиня МАРІЯ АЛЕКСАНДРОВНА, родилась въ 1853 году, 5-го октября; въ супружествѣ съ Его Королевскимъ Высочествомъ Принцемъ Альфредомъ-Эрнестомъ-Альбертомъ Великобританскимъ, Герцогомъ Эдинбургскимъ.

Ея Императорское Высочество, Благовѣрная Государыня Великая Княгиня КСЕНІЯ АЛЕКСАНДРОВНА, родилась въ 1875 году, 25-го марта.

Ея Королевское Величество, Благовѣрная Государыня ОЛЬГА КОНСТАНТИНОВНА, родилась въ 1851 году, 22-го августа; въ супружествѣ съ Королемъ Эллиновъ Георгомъ I.

Ея Императорское Высочество, Благовѣрная Государыня Великая Княгиня ВѢРА КОНСТАНТИНОВНА, родилась въ 1854 году, 4-го февраля.

Ея Императорское Высочество, Благовѣрная Государыня Великая Княгиня АНАСТАСІЯ МИХАИЛОВНА, родилась въ 1860 году, 16-го іюля.

Ея Королевское Величество, Благовѣрная Государыня ОЛЬГА НИКОЛАЕВНА, родилась въ 1822 г., 30 августа; въ супружествѣ съ Его Величествомъ Королемъ Виртембергскимъ Карломъ-Фридрихомъ-Александромъ.

Ея Императорское Высочество, Благовѣрная Государыня Великая Княгиня ЕКАТЕРИНА МИХАИЛОВНА, родилась въ 1827 году, 16-го августа.

Дѣти Ея Императорскаго Высочества, Государыни Великой Княгини МАРИИ НИКОЛАЕВНЫ, отъ брака съ Его Императорскимъ Высочествомъ Герцогомъ Максимилианомъ Лейхтенбергскимъ:

сыновья, ихъ императорскія высочества, князья романовскіе, герцоги лейхтенбергскіе:

Благовѣрный Государь Князь НИКОЛАЙ МАКСИМИЛАНОВИЧЪ, родился въ 1843 году, 23-го іюля.

Благовѣрный Государь Князь ЕВГЕНІЙ МАКСИМИЛАНОВИЧЪ, родился въ 1847 году, 27-го января.

Благовѣрный Государь Князь ГЕОРГІЙ МАКСИМИЛАНОВИЧЪ, родился въ 1852 г., 17-го февраля.

дщери, ихъ императорскія высочества, княжны романовскія, герцогини лейхтенбергскія:

Благовѣрная Государыня Княгиня МАРИЯ МАКСИМИЛАНОВНА, родилась въ 1841 г., 4-го октября; въ супружествѣ съ Его Великогерцогскимъ Высочествомъ, Принцемъ Вильгельмомъ Баденскимъ.

Благовѣрная Государыня Княгиня ЕВГЕНІЯ МАКСИМИЛАНОВНА, родилась въ 1845 г., 20-го марта; въ супружествѣ съ Его Высочествомъ Принцемъ Александромъ Петровичемъ Ольденбургскимъ.



ГЕНЕРАЛЪ-АДЪЮТАНТЪ, ГЕНЕРАЛЪ ОТЪ ИНФАНТЕРИИ

Графъ Николай Ивановичъ

ЕВДОКИМОВЪ.

БИОГРАФИЧЕСКІЙ ОЧЕРКЪ

Генераль-Адъютанта, Генерала отъ Инфантеріи,

Графа Н. И. ЕВДОКИМОВА *).

Имя генераль-адъютанта, генерала отъ инфантеріи, графа Николая Ивановича Евдокимова тѣсно связано съ исторіею Кавказской войны отъ 1830 по 1863 годъ.

Графъ Николай Ивановичъ былъ однимъ изъ главныхъ участниковъ важнѣйшихъ событій какъ на Сѣверномъ, на Восточномъ, такъ и на Западномъ Кавказѣ въ продолженіи этого періода времени.

Онъ родился въ станицѣ Наурской, Ставропольской губерніи, въ 1809 году и молодость свою провелъ въ укр. Темнолѣскомъ той же губерніи, куда отецъ его подпоручикъ артиллеріи, назначенъ былъ командиромъ артиллерійскаго гарнизона. Въ укр. Темнолѣскомъ графъ Николай Ивановичъ воспитывался до 17-лѣтняго возраста и поступилъ затѣмъ юнкеромъ въ Тенгинскій пѣхотный полкъ. На двадцатомъ году отъ роду, т. е. въ 1824 году онъ былъ произведенъ въ первый офицерскій чинъ. Первая боевая дѣятельность его начинается въ 1826 году — въ усмирении возставшихъ персидскихъ провинцій Кубинской и Ширванской.

Вскорѣ послѣ того въ Дагестанѣ появился извѣстный фана-

*) По свѣдѣніямъ, обязательно сообщеннымъ графиню Александрю Александровну Евдокимовою.

II

тикъ Кази-Муллы (убитый русскими въ 1833 году), поднявшій Дагестанскихъ горцевъ противъ Россіи.

29 мая 1831 года, при участіи въ освобожденіи кр. Бурной отъ блокады горцевъ подъ предводительствомъ того же Кази-Муллы, графъ Николай Ивановичъ былъ раненъ пулею въ лѣвую сторону лица на вылетъ съ поврежденіемъ скуловой кости и за отличіе въ этомъ дѣлѣ былъ награжденъ орденомъ Св. Анны 3-й степени съ бантомъ.

Послѣ смерти Кази-Муллы въ Дагестанѣ появляется другой возмутитель Дагестанскихъ горцевъ—Гамзатъ-бекъ, ревностный послѣдователь пропаганды своего предшественника.

Въ дѣлахъ противъ Гамзатъ-бека, исключительно въ Аварскомъ ханствѣ, графъ Евдокимовъ участвовалъ въ экспедиціяхъ съ 1834 по 1836 годъ. Въ продолженіи этого періода времени онъ въ 1834 году, при взятіи штурмомъ аула Гацатая, награжденъ былъ орденомъ Св. Владиміра 4-й степени съ бантомъ.

За убитымъ, своими же сообщниками, Гамзатъ-бекомъ, появляется въ Дагестанѣ знаменитый агитаторъ горцевъ, Шамиль, который своимъ фанатическимъ ученіемъ подъ названіемъ *юридизма* вскорѣ поднялъ весь Дагестанъ подъ своимъ предводительствомъ и объявилъ русскимъ отчаянную войну, продолжавшуюся 24 года и окончившуюся вмѣстѣ съ плѣненіемъ самого Шамиля въ 1859 году.

Во все время этой войны графъ Николай Ивановичъ участвовалъ непосредственно при важнѣйшихъ дѣлахъ. Награды, полученные имъ за это время слѣдующія:

Въ 1837 г. въ дѣлѣ у Ашальтинскаго моста онъ былъ раненъ ружейною пулею въ лицо и за отличіе въ этомъ дѣлѣ награжденъ чиномъ штабсъ-капитана и единовременною денежною наградою въ 1,600 р. сер.; въ 1840 году, за взятіе укрѣпленнаго аула *Гимры*, произведенъ въ капитаны; въ 1841 году за удачный набѣгъ, совершенный подъ его личнымъ начальствомъ, произведенъ въ майоры; за отличіе, оказанное въ томъ же году въ Койсубулинскомъ обществѣ, гдѣ тогда онъ былъ приставомъ и начальникомъ отряда, произведенъ въ подполковники; въ 1842 году, во время окончательнаго возмущенія Койсубулинцевъ, командовалъ отрядомъ, собраннымъ для усмиренія ихъ, и, при взятіи аула Унцукуль 25 февраля, получилъ двѣ раны кинжалами. За отличіе въ этомъ дѣлѣ награжденъ орденомъ Св. Георгія 4-й степени. Въ томъ же году графъ Николай Ивановичъ, подъ коман-

дою генераль-адъютанта Граббе, участвовалъ въ экспедиціи въ землю Ичкеринцевъ и за отличіе въ дѣлахъ, во время этой экспедиціи, награжденъ орденомъ Св. Станислава 2-й степени; въ 1843 году, командуя отдѣльнымъ отрядомъ на Сулакской линіи, за удачныя совмѣстныя дѣйствія съ генераломъ Фрейтагомъ, при освобожденіи отъ блокады скопищами Шамиля укр. *Низоваго* 16 ноября и разбитіи этихъ скопищъ, блокировавшихъ также и укр. Темиръ-Ханъ-Шуру 14 декабря, произведенъ въ полковники. Въ 1844 году, командуя отрядомъ, назначеніе котораго было восстановленіе сообщеній между укр. Темиръ-Ханъ-Шурою и г. Дербентомъ, прекращенныхъ по случаю возмущенія края, графъ Евдокимовъ, за весьма усильное выполненіе этого порученія и за двѣ экспедиціи — одну подъ начальствомъ генераль-адъютанта Нейдгардта на Буртунаевскія высоты, а другую въ Аварію до аула Гунибъ, а также за отличіе въ жаркомъ авангардномъ бою, во время послѣдней экспедиціи, награжденъ Императорскою короною на орденъ Св. Станислава 2-й степени и золотою саблею съ надписью: „за храбрость“. Въ этомъ же году онъ былъ назначенъ командиромъ Волжскаго казачьяго полка; въ 1846 году былъ командиромъ Дагестанскаго пѣхотнаго полка; въ 1847 году 4 іюля за штурмъ укрѣпленнаго аула Гергибиля и за блокаду въ томъ же году укрѣпленнаго аула Салты, продолжавшуюся отъ 27 августа по 14 сентября, когда аулъ этотъ былъ взятъ штурмомъ, и за постоянное въ это время командованіе отдѣльной осадной колонной, награжденъ орденомъ Св. Владимира 3-й степени; въ 1848 году графъ произведенъ въ генераль-майоры за осаду и взятіе укрѣпленнаго аула Гергибиля, причемъ командовалъ отдѣльною Кудухскою колонною; въ 1850 году назначенъ былъ начальникомъ праваго фланга Кавказской линіи. Затѣмъ за удачныя военныя дѣйствія во время командованія войсками этого фланга съ 1851 по 1855 годъ онъ получилъ: въ 1851 г. орденъ Св. Станислава 1-й степени; въ 1852 г. орденъ Св. Анны 1-й степени; въ 1853 г. Императорскую корону на орденъ Св. Анны 1-й степени; въ 1854 г. орденъ Св. Владимира 2-й степени.

Въ 1855 году графъ Николай Ивановичъ былъ назначенъ командующимъ войсками лѣваго крыла Кавказской линіи и за блистательныя военныя дѣйствія въ этомъ краѣ съ 1856 по 1859 годъ удостоился слѣдующихъ высокихъ наградъ: въ 1856 году произведенъ былъ въ генераль-лейтенанты и получилъ зо-

лотую пашку, украшенную алмазами, съ надписью „за храбрость“; въ 1857 году — орденъ Бѣлаго Орла; въ 1858 году — орденъ Св. Александра Невскаго; въ 1859 году возведенъ въ потомственное графское достоинство и назначенъ генералъ-адъютантомъ къ Его Императорскому Величеству. За взятіе укрѣпленнаго аула Гунибъ графъ былъ награжденъ орденомъ Св. Георгія 3-й степени.

Въ 1860 году онъ былъ назначенъ командующимъ войсками Кубанской области съ оставленіемъ въ прежней должности и по отдѣленіи Кубанской области отъ Терской (бывшаго лѣваго крыла Кавказской); въ 1861 г. командовалъ уже исключительно войсками Кубанской области, оставаясь въ этой должности при Главнокомандующемъ Кавказской арміей; въ томъ же году отъ Его Высочества Принца Вильгельма Баденскаго, который былъ въ Кубанской области, награжденъ орденомъ Цюрингенскаго Льва 1-й степени и въ 1863 году за удачныя военныя дѣйствія въ Кубанской области, въ которыхъ принималъ также участіе и Его Высочество Принцъ Прусскій, награжденъ алмазными знаками ордена Св. Александра Невскаго съ мечами, а его Величествомъ Королемъ Прусскимъ — орденомъ Краснаго Орла 1-й степени съ мечами.

Изъ этого бѣлаго очерка легко можно видѣть, что вся служба графа Николая Ивановича, со времени поступленія его на оную юнкеромъ до самой почти кончины, прошла въ непрерывной войнѣ съ Кавказскими горцами.

Суровая школа войны въ Дагестанѣ съ самыми яркими фанатиками, пропагандировавшими ученіе *мурдизма*, изъ него выработала отличнаго, самостоятельнаго полководца. Боевая опытность, знаніе страны, а также нѣкоторыхъ изъ горскихъ языковъ, послужили ему впоследствии въ пользу, въ то время, когда театръ войны перенесенъ былъ послѣ плѣненія Шамиля на правый флангъ, куда графъ Николай Ивановичъ назначенъ былъ командующимъ войсками.

Отъ 1 декабря 1863 года Его Императорское Высочество Главнокомандующій Арміей удостоилъ графа Евдокимова слѣдующимъ рескриптомъ:

„Донесеніе ваше объ изъявленіи Абадзехами покорности и занятіи Пшады и Джубы, о пораженіи въ верховьяхъ Туапсе, Убухскихъ сборищъ, до глубины души меня обрадовало.“

Все это плоды вашихъ соображеній, вашей дѣятельности и твердости, плоды неутомимыхъ, могу сказать, безпримѣрныхъ трудовъ храбрыхъ войскъ, дѣйствующихъ подъ начальствомъ нашимъ. Четыре года трудятся они непрерывно, перенося и лѣтній зной и зимнюю стужу, побѣждая не только непріятеля, но и самую природу.

Сѣверный склонъ Кавказа покоренъ ими. Близко время, когда и юго-западный скатъ будетъ очищенъ отъ дикаго, враждебнаго намъ народа и недоступный доселѣ восточный берегъ Чернаго моря, принявъ Русское населеніе, станетъ на самомъ дѣлѣ берегомъ русскимъ.

Надѣюсь, что минута эта скоро наступитъ и мы повернемъ къ стопамъ Государя Императора весь Западный Кавказъ умиротворенный и покорный.

Въ ожиданіи этой счастливой минуты прошу васъ, графъ, принять искреннюю признательность Мою за все вами совершенное, передать душевную Мою благодарность вашимъ достойнымъ помощникамъ и Мое спасибо всѣмъ войскамъ вамъ ввѣреннымъ“.

Графъ Евдокимовъ вполне оправдалъ столь лестныя надежды, возложенныя на него Августѣйшимъ Намѣстникомъ, и Государь Императоръ въ 1864 г., въ воздаяніе высокихъ заслугъ, графа, Всемилостивѣйше соизволилъ пожаловать ему орденъ Св. Великомученика и Побѣдоносца Георгія 2-й степени.

Будучи отличнымъ полководцемъ, графъ выказалъ свои способности и на административномъ поприщѣ, принимая живое участіе въ скорѣйшемъ заселеніи покоренныхъ имъ мѣстъ русскими поселеніями. Онъ старался о благосостояніи этихъ пионеровъ—линейныхъ казаковъ.

Уже въ 1863 году, еще до окончательнаго умиротворенія западной части Кавказа, Его Императорское Высочество Главнокомандующій Кавказскою Арміею изволилъ объѣзжать заселенныя казаками мѣста Кубанской области и, приказомъ по Арміи отъ 11 марта, отзывался очень лестно о распорядительности графа Николая Ивановича:

„Употребивъ три недѣли на объѣздъ Кубанской области, Я въ теченіи этого времени имѣлъ случай видѣть почти всѣ войска въ ней дѣйствующія, большую часть новыхъ поселеній и работъ, произведенныхъ въ прошломъ году.

Войска найдены Мною въ превосходномъ состояніи: ихъ бодрый видъ, неутомимость въ походѣ, ихъ мужество, котораго Я былъ личнымъ свидѣтелемъ, не оставляютъ желать ничего лучшаго. Военные госпитали и лазареты найдены Мною въ полномъ порядкѣ: медики обратили особенное вниманіе Мое своею попечительностью о больныхъ и самоотверженіемъ, съ которымъ подавали помощь раненымъ во время боя.

Новыя станицы большею частью хорошо обстроены (исключая станицы Даховской, которая по причинѣ поздняго прибытія переселенцевъ еще не выстроена); дороги между ними проложены весьма хорошо.

Все это налагаетъ на Меня пріятный долгъ объявить искреннюю признательность командиру войсками Кубанской области генераль-адъютанту, графу Евдокимову и благодарить ближайшихъ помощниковъ его, а особенно начальниковъ отрядовъ и всѣ войска этой области, за ихъ неутомимые труды, которыми достигнуты въ теченіи года результаты, едва вѣроятные.

Графъ Николай Ивановичъ скончался 22 мая 1873 года и погребенъ въ г. Пятигорскѣ, Терской области, въ оградѣ большаго Собора.

Графскій титулъ, по волю Его Императорскаго Величества, за заслуги переданъ воспитанницѣ его Аннѣ Ивановнѣ и мужу ея полковнику артиллеріи Даливо-Добровольскому, съ нисходящимъ потомствомъ.

ПУТИ СООБЩЕНІЯ СУХОПУТНЫЯ, МОРСКІЯ И РЪЧНЫЯ.

КАВКАЗСКІЙ ДОРОЖНИКЪ

отъ Тифлиса и Ставрополя до всѣхъ городовъ и замѣчательныхъ мѣстъ края *).

I. ОТЬ ТИФЛИСА.

А. Поти-Тифлисская желѣзная дорога.

Ст. Авчалы	10 вер.	Ст. Бѣлогорская	7 вер.
„ Мцхетская	10 „	„ Дзерула	9 „
„ Ксаица	11 „	„ Квирильская	12 „
„ Каспи	14 „	„ Кутанская (Царская по- дьяна)	28 „
„ Гракали	12 „		87
Г. Гори	14 „	„ Самтредія	29 „
Ст. Карели	17 „	„ Ново-Сенаки	26 „
„ Михайлово (Сурамская)	24 „	„ Чилодиди	21 „
	112	Г. Поти	14 „
Сел. Сурамя	4 „		9)
„ Пона	6 „		
„ Бежугубанъ	9 „		
„ Левгани	12 „		
		Всего	289 вер.

Примѣчаніе. Дѣйствительное протяженіе Поти-Тифлисской желѣзной дороги 289 верстъ, а въ частностяхъ 301: на 12 вер. больше истиннаго. Этого излишка, отъ дробныхъ между станціями, принятъ управленіемъ дороги, для округленія при расчетѣ перевозочной платы за частныя тяжести, когда кладь не идетъ по всей дорогѣ.

Б. Ростово-Владинавказская желѣзная дорога.

Отъ Владикавказъ.

Гор. Владикавказъ (ст. II кл.)		Ст. Бороково	15 вер.
Ст. Бесланъ	21 вер.	„ Котлиревская	16 „
„ Даргкохъ	20 „	„ Прохладная (II кл.)	14 „
„ Эльхотово	12 „		98

Сокращенія: в., ватага; г., городъ; к. т. в., карантинно-таможенная застава; к. т. п., карантинно-таможенный постъ; кр., крѣпость; мон., монастырь; м. в., минеральная воды; п. постъ; пер., переправа; с. св. з., сребросвинцовый заводъ; сел., селеніе; слоб., слобода; ст-ца, станція; ст., станція; укр., укрѣпленіе; ур., урочище; шт.-кв., штабъ-квартира; кол., колодезь; кар.-сар., караванъ-сарай; оз., озеро; разв., развалина; роди., родникъ.

* Исправленъ и дополненъ въ Военно-Топографическомъ Отдѣлѣ по 1-е юля 1877 года.

Ст. Солдатская.....	19	вер.	Ст. Кавказская (II кл.)....	13	вер.
„ Маринская.....	25	„	„ 137.....		„
„ Незлобная.....	20	„	„ Мирская.....	18	„
„ Минеральная (II кл.)... 88	24	„	„ Архангельская.....	19	„
„ Суворовская.....	20	„	„ Тихорѣцкая.....	21	„
„ Нагутская.....	18	„	„ Леушковская.....	20	„
„ Курсавка.....	18	„	„ Павловская.....	16	„
„ Барсуки.....	25	„	„ Екатериновская (II кл.) 111	17	„
„ Невинномыская (II кл.) 100	19	„	„ Кисляковна.....	19	„
„ Ольгинская.....	13	„	„ Кущевна.....	18	„
„ Николаевская.....	18	„	„ Степная.....	23	„
„ Успенская.....	22	„	„ Самарская.....	24	„
„ Армавиръ.....	23	„	„ Батайская.....	24	„
„ Кубанская.....	17	„	„ Зарѣчная.....	8	„
„ Ново-Михайловская.....	16	„	Гор. Ростовъ (I класса)... 118	2	„
„ Гулькевичи.....	15	„	Всего 652		„

В. Шоссейныя и обыкновенныя почтовые дороги.

1. Аббасъ-Туманъ, м. в. ст. Михайлово, жел. дор.	117	4. Александровское, сел. №82(б) 453 ¹ / ₂	
„ Промежуточная.....	14 ¹ / ₂	5. Анауръ, ур.	
м. в. Боржомъ.....	13	ст. Душетская, № 84.	52 ¹ / ₂
	27 ¹ / ₂	ур. Анауръ.....	14 ¹ / ₂
ст. Прочноокопская.....	14	Всего.....	66 ¹ / ₂
ст. Ацхуръ.....	12	6. Анапа, г.	
г. Ахалцихъ.....	20	а) <i>Черезъ Поти и моремъ.</i>	
м. в. Аббасъ-Туманъ.....	23	г. Поти, П.-Т. ж. д.	289
	69	„ Анапа, моремъ.	
Всего.....	213 ¹ / ₂	б) <i>сухопутно.</i>	
2. Алагиръ, ст. и с. св. з.		ст. Копыльская, № 84.	839 ¹ / ₂
г. Владикавказъ, № 84.	200 ¹ / ₂	г. Новороссійскъ, № 161.	77 ¹ / ₂
ст. Архонская.....	17 ¹ / ₂	ст. Раевская.....	23 ¹ / ₂
„ Ардонская.....	17 ¹ / ₂	г. Анапа.....	21 ¹ / ₂
с.-св. з. Алагиръ.....	16		44 ¹ / ₂
	51 ¹ / ₂	Всего.....	961
Всего.....	252	7. Ахалкалаки, укр.	
3. Александрополь, г.		г. Ахалцихъ, № 1.	190 ¹ / ₂
а) <i>Черезъ Делижанъ.</i>		сел. Идумала.....	24 ¹ / ₂
сел. Делижанъ, № 70.	152 ¹ / ₂	„ Накалакеви.....	22
ст. Гамзачеманъ.....	17 ¹ / ₂	укр. Ахалкалаки.....	17
„ Б. Караглисъ.....	18 ¹ / ₂		63 ¹ / ₂
„ Амамлы.....	20 ¹ / ₂	Всего.....	254
„ Ахъ-Будагъ.....	21 ¹ / ₂	8. Ахалцихъ, г.	
г. Александрополь.....	19 ¹ / ₂	г. Ахалцихъ, № 1.	190 ¹ / ₂
	97 ¹ / ₂	9. Баку, г.	
Всего.....	250	а) <i>Черезъ Елисаветиоль.</i>	
б) <i>Черезъ Ахалкалаки.</i>		ст. Арбатская, № 72 (б). . .	492 ¹ / ₂
укр. Ахалкалаки, № 7.	254	„ Сарайская.....	14 ¹ / ₂
ст. Богдановская.....	18	г. Баку.....	17 ¹ / ₂
„ Ефремовская.....	17		31 ¹ / ₂
„ Шяштинийская.....	21	Всего.....	524 ¹ / ₂
„ Джезабъ-Кечутская.....	20	б) <i>Черезъ Царскіе Колодцы.</i>	
„ Александрополь.....	18	г. Нуха № 67.	258 ¹ / ₂
	94	ст. Ияглинская.....	17
Всего.....	348	„ Сучидагнская.....	13 ¹ / ₂

ст. Чемахлинская	17 ¹ / ₄
48	
• Арбатская, № 72 (б)	327 ³ / ₄
г. Баку, № 8 (а)	31 ¹ / ₄
Всего	259

10. Баталпаинскъ, г.	
ст. Невинномысская, № 82(а)	486 ³ / ₄
• Ерсаконская	27
• Мансуровская	15 ³ / ₄
г. Баталпаинскъ	21 ¹ / ₄
64	
Всего	550 ³ / ₄

11. Бачо, сел.	
ст. Кутанская, П.-Т. ж. д.	199
г. Кутанъ	7
сел. Намоховани	21
• Тиши	21
• Альпано	8
• Орбелли	10
• Мури	8
• Лесури	24
• Дуджи	19 ¹ / ₂
сел. Давбери	20
• Ипаръ	17
• Жемушь	7
• Мести	7
• Датаь	9
• Бечо	8
191 ¹ / ₂	
Всего	390 ¹ / ₂

12. Божій промыслъ, в.	
г. Шемаха, № 72 (б)	410 ¹ / ₂
мѣст. Сальяны, № 54	119 ¹ / ₂
в. Божій Промыслъ	22
Всего	552

13. Боржомъ, м. в.	
м. в. Боржомъ, № 1	144 ¹ / ₂
14. Бѣлый-Ключъ, шт. кв.	
ст. Табахмеда	13 ³ / ₄
сел. Барбао	11
• Сагирашени	13 ³ / ₄
шт.-кв. Бѣлый-Ключъ	15 ¹ / ₂
Всего	53 ³ / ₄

15. Ведено, укр.	
г. Владикавказъ, № 84	200 ³ / ₄
• Грозный, № 79	101 ¹ / ₄
ст. Устаръ-гардой	15 ¹ / ₂
укр. Эрсеной	21 ¹ / ₄
• Ведено	22 ¹ / ₄
59 ¹ / ₄	
Всего	361 ¹ / ₄

16. Воздвиженское, укр.	
г. Владикавказъ, № 84	200 ³ / ₄
• Грозный, № 79	101 ¹ / ₄
укр. Воздвиженское	24 ¹ / ₂
Всего	326 ¹ / ₂

17. Владикавказъ, г.	
г. Владикавказъ, № 84	200 ³ / ₄

18. Георгіевскъ, г.	
г. Владикавказъ, № 84	200 ³ / ₄
ст. Незлобная, Р.-В. ж. д.	162
г. Георгіевскъ	5 ¹ / ₄
Всего	368

19. Гирыусы, сел.	
г. Шуша, № 99	319
с. Каладарасы	25 ¹ / ₄
с. Дыгъ	20
г. Гирыусы	13 ¹ / ₄
58 ³ / ₄	
Всего	377 ³ / ₄

20. Гори, г.	
г. Гори, П.-Т. ж. д.	71
21. Грозный, г.	
г. Грозный, № 79	302

22. Гунибъ, укр.	
а) <i>Черезъ Грозный.</i>	
г. Владикавказъ, № 84	200 ³ / ₄
ст. Хасавъ-юртъ, № 72 (а)	18 ³ / ₄
г. Т.-Х.-Шура, № 110	75 ¹ / ₄
укр. Гунибъ, № 122	121 ³ / ₄
Всего	519 ³ / ₄

б) <i>Черезъ Шемаху.</i>	
шт.-кв. Дешлагаръ №72 (б)	783 ¹ / ₄
с. Мекеге	19
• Кутиши	18
укр. Ходжалъ-Махи	14 ¹ / ₂
мостъ Георгіевскій	25
укр. Гунибъ	15 ³ / ₄
92 ¹ / ₄	
Всего	875 ¹ / ₄

23. Дагъ-Кесеманъ, сел.	
ст. Ново-ахстафинская, №72(б)	88 ¹ / ₂
сел. Дагъ-Кесеманъ	2
Всего	100 ¹ / ₂

24. Делижанъ, сел	
сел. Делижанъ, № 70	152 ¹ / ₄

25. Дербентъ, г	
а) <i>Черезъ Грозный.</i>	
г. Владикавказъ, № 84	200 ³ / ₄
• Грозный, № 79	101 ¹ / ₄
ст. Хасавъ-юртъ, № 72	79 ³ / ₄
г. Дербентъ, № 110	218 ³ / ₄
Всего	600 ³ / ₄

б) <i>Черезъ Шемаху.</i>	
г. Дербентъ, № 72	709 ³ / ₄
26. Дешлагаръ, ур.	
г. Владикавказъ, № 84	200 ³ / ₄
ст. Хасавъ-юртъ, № 72 (а)	181 ¹ / ₂
ур. Дешлагаръ, № 110	145
Всего	527 ¹ / ₂

27. Джебраилъ, н.-т. з.	
г. Шуша, № 99	319
сел. Чинахча	13 ¹ / ₄
п. Акедерманскій	17
сел. Карабулахъ (молочан.)	14

сел. Каргабазарь.....	7
шт. кв. Ванькь.....	15
сел. Ташлесань.....	12
к.-т. з. Джебрийль.....	7
	85 ¹ / ₂
Всего..... 404 ¹ / ₂	
28. Джевать, г.	
ст. Аджикобуль, № 54.....	485 ³ / ₄
сел. Ковратлы.....	13
» Абульянъ.....	11 ¹ / ₂
сел. Енгикентъ.....	8 ¹ / ₂
г. Джевать.....	13
	46
Всего..... 531 ³ / ₄	
29. Джульфы к. т. п.	
ст. Александжичайская, № 70.....	420 ¹ / ₂
к.-т. п. Джульфы.....	15
Всего..... 435 ¹ / ₂	
30. Душетъ г.	
ст. Душетская, № 84.....	52 ¹ / ₂
г. Душетъ.....	1
Всего..... 53 ¹ / ₂	
31. Ейскъ, г.	
г. Владикавказъ, № 84.....	200 ² / ₄
ст. Кисляковская, Р.-В ж.д.	553
» Умивская.....	18
» Промежуточная.....	19 ¹ / ₂
» Староминская.....	15
» Гарбовская.....	14 ¹ / ₂
» Шербиновская.....	17
» Средне-Балковская.....	17
г. Ейскъ.....	16
	117
Всего..... 870 ² / ₄	
32. Екатеринодаръ, г.	
г. Екатеринодаръ, № 84.....	766 ¹ / ₄
33. Елисаветполь, г.	
г. Елисаветполь, № 72 (б).....	185 ¹ / ₄
34. Еникале, г.	
ст. Таманская, № 84.....	952 ² / ₄
г. Еникале (моремъ).....	23
Всего..... 975 ² / ₄	
35. Эссенуки, ст. и м. в.	
ст. Эссенуки, № 46.....	422 ³ / ₄
36. Жельзноводскъ, ст. и м. в.	
ст. Минеральная, Р.-В ж.д.	386 ³ / ₄
ст. Жельзноводская.....	18 ¹ / ₄
Всего..... 405	
37. Закаталы, г.	
г. Закаталы № 67.....	182 ¹ / ₂
38. Зугдиди.	
ст. Ново-Сеняки,	
П.-Т. ж. д.....	254
» Хетская.....	21
сел. Зугдиди.....	21
	42
Всего..... 296	

39. Игдырь, сел.	
мон. Эчмадзинъ, № 101.....	271
с. Зевия.....	10
» Маргара (Алиджанская).....	20
» Игдырь.....	20
	40
Всего..... 311	
40. Каранайтагскія, м. в.	
шт.-кв. Дешлагаръ, № 26.....	526 ² / ₄
ст. Каякентъ.....	24
м. в. Каракайтаскія.....	12
	36
Всего..... 562 ² / ₄	
41. Кварели, сел.	
ст. Мокузанская, № 85.....	132 ² / ₄
сел. Кварели.....	21 ¹ / ₄
Всего..... 154 ¹ / ₄	
42. Квирилы, ст. П.-Т. ж. д.	171
43. Квишети сел.	
ст. Пасанаурская, № 84.....	91 ¹ / ₄
сел. Квишети.....	15
Всего..... 106 ¹ / ₄	
44. Керчь, г.	
ст. Таманская, № 84.....	952 ³ / ₄
г. Керчь (моремъ).....	23
Всего..... 975 ³ / ₄	
45. Кизляръ, г.	
г. Владикавказъ, № 84.....	200 ² / ₄
» Кизляръ, № 79.....	240 ¹ / ₄
Всего..... 441 ¹ / ₄	
46. Кисловодскъ, м. в.	
г. Владикавказъ, № 84.....	200 ² / ₄
ст. Минеральная, Р.-В ж.д.	186
г. Пятигорскъ.....	20 ² / ₄
ст. Эссенуки.....	15 ¹ / ₄
м. в. Кисловодскъ.....	20 ² / ₄
	56 ² / ₄
Всего..... 443 ¹ / ₂	
47. Ноджори, ур.....	16
48. Куба, г.	
г. Куба, № 72 (б).....	629 ¹ / ₄
49. Кусары, шт.-квз.	
г. Куба, № 72 (б).....	629 ¹ / ₄
ур. Кусары.....	11
Всего..... 640 ¹ / ₄	
50. Кутаисъ, г.	
ст. Кутапская (Царская	
поляна) П.-Т. ж. д.....	199
г. Кутапъ.....	7
Всего..... 206	
51. Кешишъ-Кянтъ, сел.	
ст. Башъ-Нурашинъ, № 70.....	340 ² / ₄
с. Арца.....	23
» Кешишъ-Кянтъ.....	15
	38
Всего..... 378 ² / ₄	

52. Лабинская, ст-ца.	
г. Владикавказ, № 84.....	200 ² / ₄
ст. Армавирь, Р.-В. ж. д.	362
» Уруская.....	13 ² / ₄
ст. Новогеоргиевская.....	17 ¹ / ₄
» Чилыкская.....	11 ¹ / ₂
» Лабинская.....	13 ² / ₄
	56 ¹ / ₄
Всего.....	619
53. Лагодехи, шт.-кв.	
г. Сигнахъ.....	100 ¹ / ₄
ст. Цурицхальская.....	18
» Чаурская.....	21
шт.-кв. Лагодехи.....	14
	53
Всего.....	153 ¹ / ₄
54. Ленкорань, г.	
г. Шемаха, № 72 (6).....	410 ¹ / ₂
ст. Чайлинская.....	19 ¹ / ₄
» Кубалинская.....	17 ¹ / ₄
» Пашалинская.....	13
» Аджикабульская.....	25
» Карачаинская (Сейданская).....	24 ¹ / ₂
мьст. Сальяны.....	20 ¹ / ₂
	119 ¹ / ₂
ст. Тезкайтская.....	18
» Андреевская.....	25 ¹ / ₂
» Геокчайнская (Пришибская).....	23
» Кизиль-Агачь (Николаевка).....	22
» Кумбаинская.....	17
г. Ленкорань.....	20
	125 ¹ / ₂
Всего.....	655 ¹ / ₂
55. Лайлаши сел.	
сел. Алпано, № 11.....	267
» Лайлаши.....	8
Всего.....	275
56. Майкоп, г.	
ст-ца Лабинская, № 52.....	619
ст. Чохрицкая.....	14 ¹ / ₂
» Ярославская.....	10
» Кужорская.....	14 ¹ / ₂
г. Майкоп.....	19
	58
Всего.....	677
57. Манглись, шт.-кв.	
ур. Коджори.....	16
сел. Елисаветинское.....	19
шт.-кв. Манглись.....	20 ¹ / ₂
Всего.....	55 ¹ / ₂
58. Медвженское, сел.	
с. Медвженское, № 81.....	664 ¹ / ₂
59. Михайловская, сел. (на Суишъ).	
ст. Сльцовская, № 79.....	250

ст. Михайловская.....	8 ¹ / ₂
Всего.....	258 ¹ / ₂
60. Моздок, г.	
г. Владикавказ, № 84.....	200 ² / ₄
ст. Кытышевская.....	20
ст. Среднеачулукская.....	20
» Магометъ-юртовская.....	20
» Промежуточная.....	15
г. Моздокъ.....	12 ¹ / ₄
	87 ¹ / ₄
Всего.....	288 ¹ / ₄
61. Назрань, укр.	
укр. Назрань, № 79.....	227
62. Нальчик, слоб.	
г. Владикавказ, № 84.....	200 ² / ₄
ст. Прохладная, Р.-В. ж. д.	98
ст-ца Пришибская.....	14
ст. Александровская.....	15
» Черекская.....	18 ¹ / ₄
сел. Нальчикъ.....	19
	66 ¹ / ₂
Всего.....	365 ¹ / ₄
63. Нахичевань, г.	
г. Нахичевань, № 70.....	396 ¹ / ₄
64. Новороссійскъ, г.	
а) <i>Через Поти моремъ.</i>	
г. Поти, П.-Т. ж. д.....	289
г. Новороссійскъ (моремъ).	
б) <i>Сухопутно через Владикавказъ.</i>	
ст. Копыльская, № 84.....	839 ¹ / ₂
г. Новороссійскъ, № 161.....	77 ¹ / ₄
Всего.....	916 ³ / ₄
65. Новосенаки, сел.	
с. Новосенаки, П.-Т. ж. д.	254
66. Новый-Балзеть, г.	
ст. Еленовская, № 70.....	190 ¹ / ₄
» Учташларская.....	12
г. Новый-Балзеть.....	18
	30
Всего.....	220 ¹ / ₄
67. Нуха, г.	
ст. Орхеви.....	10 ¹ / ₂
» Вазяни.....	13 ² / ₄
» Саргачальская.....	20
» Мугалинская (на Юрь). » Ликобинская.....	21
г. Сигнахъ.....	13 ¹ / ₄
	21 ¹ / ₂
	100 ¹ / ₄
ст. Цурицхальская.....	14 ² / ₄
» Карагагачская.....	16
» Мугалинская (на Алазани).....	25
г. Закаталы.....	26 ¹ / ₄
	82 ¹ / ₄
» Гюллюкская.....	19
» Бахская.....	15
ст. Пижие-Гейнухская.....	15 ¹ / ₄

г. Нуха.....	18 ¹ / ₂
68	
Всего.....	250 ¹ / ₂
68. Озургеты, г.	
ст. Самтрedia, П.-Т. ж. д.	228
» Хевисъ-дхали.....	13 ⁵ / ₈
» Чахатаурская.....	12 ¹ / ₈
» Нагомарская.....	11 ¹ / ₈
г. Озургети.....	13 ⁵ / ₈
51	
Всего.....	279

69. Они, сел.	
ст. Квириза, П.-Т. ж. д.	171
сел. Бослеби.....	14
» Сачхери.....	27
» Джручи.....	12
» Шкмери.....	18
» Они.....	16
87	
Всего.....	258

70. Ордубать, г.	
ст. Ново-Актафинская, №	
72 (б).....	88 ¹ / ₂
» Узунтальская.....	13 ¹ / ₂
» Каравансарайская.....	17 ¹ / ₈
» Тарсчайская.....	18 ¹ / ₂
» Делижанъ.....	14 ¹ / ₂
63 ³ / ₈	
» Семеновская.....	18 ³ / ₈
» Еленовская.....	19 ¹ / ₈
38	
» Нижн. Ахты.....	16 ¹ / ₂
» Фонтанка.....	12
» Эйлярская.....	19 ¹ / ₈
г. Эривань.....	15
62 ³ / ₈	
п. Агапзалы.....	13
ст. Камарлю.....	15
» Давалу.....	18 ³ / ₈
» Садаракъ.....	18 ³ / ₈
» Башъ-Норашенъ.....	22 ¹ / ₈
» Киврахъ.....	22 ³ / ₈
» Бейюкъ-Дюзи.....	14 ³ / ₈
г. Нахичевань.....	18
143 ¹ / ₈	
ст. Аленджи-Чайская.....	24 ¹ / ₈
» Яйджи.....	25
» Ордубать.....	30
79 ¹ / ₈	
Всего.....	475 ¹ / ₂

71. Орпири, пр.	
ст. Самтрedia, П.-Т. ж. д.	228
пр. Орпири.....	3
3	
Всего.....	231

72. Петровскъ, г.	
а) <i>Через Владикавказъ.</i>	
г. Владикавказъ, № 84.....	200 ³ / ₈
г. Грозный, № 79.....	101 ¹ / ₈

ст. Устаръ-гардой.....	15 ¹ / ₂
» Умаханъ-юртъ.....	20 ³ / ₈
» Кадюртовская.....	22 ⁵ / ₈
ст. Хасавъ-юртъ.....	20 ³ / ₈
79 ³ / ₈	
г. Т.-Х.-Шура, № 110.....	75 ¹ / ₈
ст. Атыбуйонская.....	22 ¹ / ₈
г. Петровскъ.....	21 ¹ / ₈
43 ¹ / ₂	
Всего.....	500 ¹ / ₂

б) <i>Через Шемаху.</i>	
ст. Сагандугская.....	10 ¹ / ₂
» Ягруджинская.....	12
» Алгетская.....	22
» Салаоглинская.....	20 ¹ / ₂
» Зоръ-Архъ.....	13
» Ново-Актафинская.....	10 ¹ / ₂
88 ¹ / ₂	
» Гасанская.....	11 ¹ / ₂
» Тауская.....	16 ¹ / ₂
» Дзегамская.....	18 ¹ / ₂
» Шамхорская.....	23 ¹ / ₂
» Караерская.....	9 ¹ / ₂
г. Елисаветполь.....	17 ¹ / ₈
96 ³ / ₈	
ст. Кюръ-чайская.....	20
» Бюргудучайская.....	19 ¹ / ₂
» Мингичаурская.....	21
» Чемахлинская.....	19 ¹ / ₈
79 ³ / ₈	
» Арабская.....	16 ¹ / ₈
» Учювахъ (Ахдашъ).....	14 ³ / ₈
» Геокчайская.....	21 ³ / ₈
» Карамарьянская.....	21 ¹ / ₂
» Кюлюлинская.....	13
» Ахъ-су.....	21
» Шарадильская.....	19 ⁵ / ₈
г. Шемаха.....	18 ¹ / ₈
145 ¹ / ₂	
ст. Аджидаря.....	12 ¹ / ₈
» Маразанъ.....	15 ¹ / ₂
» Наги-Керни.....	13 ³ / ₈
» Дженги.....	17 ¹ / ₈
» Наглетнаминский полуостр.	12 ¹ / ₈
» Арбатъ.....	11
82 ¹ / ₈	
» Сумгантъ.....	11 ¹ / ₂
» Кизиль-Бурунъ.....	28
» Хыдырзынде.....	22 ¹ / ₈
» Кизиль-Бурунъ.....	14 ¹ / ₈
» Дивичи.....	17 ¹ / ₂
» Вельвели.....	21 ¹ / ₂
г. Куба.....	21 ¹ / ₂
136 ¹ / ₂	
ст. Худатская.....	21 ¹ / ₈
» Яламинская.....	21 ¹ / ₈
» Рубасская.....	21 ¹ / ₈
г. Дербентъ.....	16 ³ / ₈
80 ¹ / ₂	

ст. Хань-Мамедь-Када.....	18 ¹ / ₂
„ Джеми-кентъ.....	15 ¹ / ₂
„ Кал-кентъ.....	16
ур. Дешлагарь.....	24
	73 ³ / ₄
ст. Губденская.....	15
„ Карабудахкентъ.....	16
„ Парауль.....	16 ³ / ₄
г. Т.-Х.-Шура.....	22
	69 ³ / ₄
ст. Атыбунская.....	22 ¹ / ₄
г. Петровскъ.....	21 ¹ / ₄
	43 ¹ / ₂
Всего.....	896³/₄
73. Потн, г.	
г. Потн, П.-Т. ж. д.....	289
74. Прасковья, сел.	
г. Георгиевскъ, № 18.....	386
сел. Обильное.....	26 ¹ / ₂
„ Солдатско-Александровское.....	16 ¹ / ₂
„ Ново-Григорьевское.....	18 ¹ / ₂
„ Архангельское.....	28 ¹ / ₂
„ Прасковья.....	17
	107
Всего.....	493
75. Прахладная, ст.	
г. Владикавказъ № 84.....	200 ³ / ₄
ст. Прохладная, Р.-В. ж. д.....	98
Всего.....	298³/₄
76. Пятигорскъ, г.	
г. Пятигорскъ № 46.....	407 ¹ / ₂
77. Ростовъ (на Донъ), г.	
г. Владикавказъ, № 84.....	20 ¹ / ₂
„ Ростовъ, Р.-В. ж. д.....	652
Всего.....	852³/₄
78. Сальяны, мѣст.	
мѣст. Сальяны, № 54.....	530
79. Серебряковская, пр.	
г. Владикавказъ, № 84.....	200 ³ / ₄
укр. Назрань.....	26 ¹ / ₄
ст. Сальцовская.....	23
„ Самашкинская.....	20
„ Алхань-Юртовская.....	19 ¹ / ₂
г. Грозный.....	12 ¹ / ₂
	101 ¹ / ₄
ст. Петропавловская.....	12 ³ / ₄
„ Николаевская.....	18
	30 ³ / ₄
„ Червленская.....	9
„ Шедринская.....	21
„ Шелкозаводская.....	20 ¹ / ₂
	50 ¹ / ₂
„ Щербаковская.....	24
„ Дубовская.....	19
г. Кизляръ.....	15
	58

ст. Чунгульская (Аджихановская).....	22 ³ / ₄
„ Горькорьчинская.....	36
„ Кольничья.....	31 ¹ / ₄
„ Тараканбурговская.....	31
„ Кизикеевская (Ямановская).....	27
пр. Серебряковская.....	20
	168 ¹ / ₂
Всего.....	609³/₄
80. Сигнахъ, г.	
г. Сигнахъ, № 67.....	100 ¹ / ₄
81. Средне-Егорлыкская ст.	
г. Ставрополь, № 82 (а).....	548
ст. Русская.....	13 ³ / ₄
„ Московская.....	15
„ Донская.....	20 ¹ / ₄
„ Безопасная.....	21
„ Преградная.....	23
„ Медвженская.....	24
„ Лытницкая.....	22 ³ / ₄
„ Пещанокопская.....	25
„ Средне-Егорлыкская.....	27 ¹ / ₄
	191 ¹ / ₂
Всего.....	739¹/₄
82. Ставрополь, г.	
а) Чрезъ Невинномысскую.	
г. Владикавказъ, № 84.....	200 ³ / ₄
ст. Невинномысская, Р.-В. ж. д.....	286
„ Темнольсская.....	17 ³ / ₄
„ Карягинская.....	22 ¹ / ₂
г. Ставрополь.....	21
	61 ¹ / ₄
Всего.....	548
б) Чрезъ Минеральную.	
г. Владикавказъ, № 84.....	200 ³ / ₄
ст. Минеральная, Р.-В. ж. д.....	186
„ Сухопадская.....	23 ³ / ₄
„ Саблинская.....	16 ¹ / ₄
с. Александровское.....	26 ³ / ₄
	66 ³ / ₄
ст. Калиновская.....	20
„ Сергиевская.....	18 ¹ / ₄
„ Базово-Балковская.....	21 ¹ / ₄
„ Старомарьевская.....	23
г. Ставрополь.....	21
	103 ¹ / ₂
Всего.....	557
83. Сухумь-нале, г.	
б) Чрезъ Зугдиди.	
г. Зугдиди, № 38.....	296
п. Соберийскій.....	11 ¹ / ₂
сел. Окумъ.....	24
„ Црскій родникъ.....	13
„ Илори.....	6
„ Очемчирі.....	9
п. Дгамышскій.....	10

п. Кодоръ.....	20
сел. Дранды.....	10
„ Келашюры.....	14
с. Сухумъ-кале.....	6
	123 ¹ / ₂
Всего.....	
419 ¹ / ₂	
6) <i>Черезъ Поти и море</i>	
г. Поти, П. Т. ж. д.....	289
г. Сухумъ-кале (моремъ).....	100
Всего.....	
389	
84. Таманская, ст.	
ст. Мцхетская.....	20
„ Цилканская.....	14 ² / ₄
„ Душетская.....	17 ³ / ₄
„ Анапурская.....	16 ³ / ₄
„ Пасанаурская.....	21
„ Млетская.....	18 ¹ / ₂
„ Гудаурская.....	15
„ Коби.....	16
„ Каабель.....	18
„ Ларсъ.....	15 ¹ / ₂
„ Вилта.....	16
г. Владикавказъ.....	12 ¹ / ₂
	200 ³ / ₄
ст. Кавказская, Р-В ж. д.....	423
„ Казанская.....	19 ¹ / ₂
„ Тифлисская.....	19
„ Ладовская.....	21 ¹ / ₂
„ Усть-Лабинская.....	18
	78
„ Изрядная.....	19
„ Подмогильная.....	15
„ Малолагерная.....	12 ¹ / ₄
г. Екатеринодаръ.....	18 ¹ / ₂
	64 ¹ / ₂
ст. Капанская.....	21
„ Ново-Мышастовская.....	20 ¹ / ₄
„ Наркубанская.....	16 ¹ / ₄
„ Коцыйская.....	15 ³ / ₄
	73 ¹ / ₄
„ Емануиловская.....	17 ³ / ₄
„ Андреевская.....	19 ¹ / ₄
„ Темрюкъ.....	23 ¹ / ₂
	60 ¹ / ₂
„ Пересыпская.....	13 ¹ / ₂
„ Свинная.....	19
„ Таманская.....	20
	52 ¹ / ₂
Всего.....	
952 ¹ / ₂	
85. Телавъ, г.	
г. Спнахъ.....	100 ¹ / ₄
ст. Пувринская, № 67.....	15 ¹ / ₂
„ Бакурцихская.....	17
„ Мокузинская.....	14
п. Ахурекій.....	16
г. Телавъ.....	62 ¹ / ₄
Всего.....	
162 ¹ / ₄	

86. Темрюкъ, г.	900 ¹ / ₄
г. Темрюкъ, № 84.....	
87. Тем-Хань-Шура, г.	381 ³ / ₄
ст. Хасавъ-юртъ, № 72 (а).....	75 ¹ / ₄
г. Т.-Х.-Шура, № 110.....	
Всего.....	
457	
88. Тертеръ, ст.	250 ¹ / ₂
ст. Тертеръ, № 99.....	
89. Тيونети, сел.	10
сел. Авчалы.....	15
„ Сабидуршъ-Кели.....	9
„ Садриани.....	8
„ Чигу.....	7
	49 ¹ / ₂
Всего.....	
90. Уманская, ст.	771 ³ / ₄
ст. Уманская, № 31.....	38
91. Учиовахъ (Агдашъ), сел.	296 ¹ / ₄
сел. Учиовахъ, № 72 (б).....	
92. Ханъ-Кенды, шт.-кв.	300
ст. Ходжалинская, № 99.....	11
шт.-кв. Ханъ-Кенды.....	
Всего.....	
311	
93. Хасавъ-юртъ, слоб.	318 ³ / ₄
слоб. Хасавъ-юртъ, № 72(а).....	
94. Царскіе-Колодцы, ур.	400 ¹ / ₄
г. Сигахъ, № 67.....	41 ¹ / ₄
ст. Мачанская.....	14 ¹ / ₄
ур. Царскіе Колодцы.....	28 ³ / ₄
Всего.....	
129	
95. Чирь-Юртъ, шт.-кв.	381 ³ / ₄
ст. Хасавъ-юртъ, № 72 (а).....	28
шт.-кв. Чирь-Юртъ, № 110.....	
Всего.....	
409 ³ / ₄	
96. Шатой, укр.	326 ¹ / ₂
укр. Воздвиженское, № 16.....	26 ¹ / ₂
Шатой.....	
Всего.....	
353 ¹ / ₂	
97. Шелкозаводская, ст.	383 ¹ / ₄
ст. Шелкозаводская, № 79.....	
98. Шемаха, г.	410 ¹ / ₂
а) <i>Черезъ Елисаветполь.</i>	
г. Шемаха, № 72 (б).....	306 ¹ / ₄
б) <i>Черезъ Царскіе-Колодцы.</i>	
ст. Чемахлинская, № 9 (б).....	145 ¹ / ₂
г. Шемаха, № 72 (б).....	
Всего.....	
452	
99. Шуша, г.	185 ¹ / ₄
г. Елисаветполь, № 72 (б).....	19
ст. Кюрюкчайская.....	21
„ Зейвинская.....	12
Ингинскій полуостр.....	13 ¹ / ₄
ст. Тертерская.....	18 ¹ / ₄
„ Кьабартинская.....	11 ¹ / ₄
„ Шабулгакая.....	19 ³ / ₄
„ Ходжалинская.....	

г. Шуша.....	19
133 ³ / ₄	
Всего.....	319
100. Эривань, г.	
г. Эривань, № 70.....	253

101. Эчмиадзинь, мом. и сел. Вагаршапаты.	
г. Эривань, № 70.....	253
мом. Эчмиадзинь.....	18
Всего..... 271	

ШОТЪ СТАВРОПОЛЯ.

102. Аббасъ-Туманъ, м. в.	
ст. Мцхетская, № 184....	528
Михайлово, П.-Т. ж. д....	92
м. в. Аббасъ-Туманъ, № 1.	96 ¹ / ₂
Всего..... 716 ¹ / ₂	
103. Алагирь, ст. и с. св. з.	
ст. Невинномысская, №111.	61 ¹ / ₄
ст. Прохладная, Р.-В. ж. д....	286
» Пришибская.....	14
» Александровская.....	15
» Звижская.....	17
» Ардонская.....	20 ¹ / ₂
сер. св. зав. Алагирь.....	16
82 ¹ / ₂	
Всего 429 ³ / ₄	

104. Александрополь, г.	
г. Тифлисъ, № 184 (н)....	518
» Александрополь, № 3 (н)	250
Всего 798	

105. Александровское, сел.	
сел. Александровское, №184	
(б).....	103 ¹ / ₂

106. Анапурь, уроч.	
ст. Анапурская, № 184 (а).	506 ³ / ₄
ур. Анапурь.....	2 ¹ / ₇
Всего..... 509 ¹ / ₄	

107. Анапа, г.	
ст. Невинномысская, №111.	61 ¹ / ₄
» Кавказская, Р.-В. ж. д.	137
» Кошлыбская, № 84....	216
» Анапа, № 6 (б).....	121 ¹ / ₂
Всего..... 535 ³ / ₄	

108. Ахалкалаки, укр.	
ст. Михайлово, № 102....	620
г. Ахалцихъ № 1.....	73 ¹ / ₇
укр. Ахалкалаки, № 7....	63 ¹ / ₂
Всего..... 757	

109. Ахалцихъ, г.	
г. Ахалцихъ, № 108.....	693 ¹ / ₂

110. Баку, г.	
ст. Невинномысская, №111.	61 ¹ / ₄
» Прохладная, Р.-В. ж. д.	188
» Екатериноградская.....	20 ¹ / ₂
» Павлодольская.....	2 ¹ / ₂
г. Моздокъ.....	14
55	
ст. Галюгаевская.....	26 ¹ / ₂
ст. Ицхерская.....	17

ст. Наурская.....	15 ¹ / ₄
» Капиновская.....	20
» Николаевская.....	21
100	
» Червленская.....	9
» Щедринская.....	21
» Шелкозаводская.....	20 ¹ / ₄
50 ¹ / ₂	
п. Ташъ-Кичу.....	12
слаб. Хисавъ-Юрть.....	18 ³ / ₄
ст. Чапчаковская.....	14
шт.-кв. Чирь-Юрть.....	14
ст. Гумалинская.....	19 ¹ / ₄
г. Т.-А.-Шура.....	2 ³ / ₄
106	

ст. Параулъ.....	22
» Карноудахкентъ.....	16 ³ / ₄
» Губденъ.....	16
укр. Дешлагарь.....	15
69 ³ / ₄	

ст. Кая-Кентъ.....	21
» Джеми-Кентъ.....	16
» Ханъ Мамедъ Каза.....	15 ¹ / ₄
г. Дербентъ.....	18 ¹ / ₄
73 ³ / ₄	

ст. Рубасская.....	16 ³ / ₄
» Зламинская.....	21 ¹ / ₄
» Лудатская.....	21 ¹ / ₄
г. Куба.....	21 ¹ / ₄
80 ¹ / ₂	

ст. Вельвели.....	21 ¹ / ₂
» Дивичи.....	21 ¹ / ₂
» Аниль-Бурувъ.....	17 ¹ / ₂
» Хыдырзынде.....	14 ¹ / ₄
» Килъзи.....	22 ¹ / ₄
» Сумгаитъ.....	28
ст. Саранская.....	11 ¹ / ₂
г. Баку.....	17 ¹ / ₂
153 ³ / ₄	

Всего..... 938¹/₄

111. Баталпашинскъ, г.	
ст. Наргинская.....	21
» Темнольсская.....	22 ¹ / ₂
» Невинномысская.....	17 ³ / ₄
61 ¹ / ₄	
г. Баталпашинскъ, № 10.	61
Всего..... 125 ¹ / ₄	

112. Бечо, сел.	
ст. Мцхетъ, № 184.....	528

ст. Кутанская, П.-Т. ж. д. 179	120. Гори, г.
сел. Вечо, № 11..... 191 ¹ / ₂	ст. Мцхетская, № 184.... 528
Всего..... 898 ¹ / ₂	г. Гори, П.-Т. ж. д..... 51
113. Божий Промысл, в.	Всего..... 579
г. Тлолисъ, № 184 (а).... 548	121. Грозный, г.
в. Божий-Промысл, № 12. 552	г. Грозный, № 116..... 435
Всего..... 1100	122. Гунибъ, укр.
114. Боржомъ, м. в.	г. Т.-Х.-Шура, № 110.... 560 ³ / ₄
ст. Мцхетская, № 184 (а). 528	Бол. Дженгутай..... 18 ³ / ₄
„ Михайлово, П.-Т. ж. д. 92	ст. Кизиль-Арская..... 18 ¹ / ₂
м. в. Боржомъ, № 1..... 27 ¹ / ₂	„ Урма..... 10 ³ / ₄
Всего..... 647 ¹ / ₂	„ Кутиши..... 19
115. Бѣлый Ключъ, шт.-кв.	„ Ходжалъ-махи..... 14 ¹ / ₂
г. Тлолисъ, № 184 (а).... 548	мостъ Георгіевскій..... 25
шт.-кв. Бѣлый-Ключъ, № 14 53 ³ / ₄	Гунибъ..... 15 ³ / ₄
Всего..... 601 ³ / ₄	Всего..... 682 ¹ / ₂
116. Ведено, укр.	123. Дагъ-Кесаманъ, сел.
ст. Николаевская, № 110.. 404 ¹ / ₄	г. Тлолисъ, № 184 (а).... 548
„ Петропавловская..... 18	с. Дагъ-Кесаманъ, № 23.. 100 ¹ / ₂
г. Грозный..... 12 ³ / ₄	Всего.... 648 ¹ / ₂
30 ³ / ₄	124. Делижанъ, сел.
ст. Устаръ-Гардой..... 15 ¹ / ₂	г. Тлолисъ, № 184 (а).... 548
укр. Эрсеной..... 21 ¹ / ₄	сел. Делижанъ, № 70..... 152 ¹ / ₄
„ Ведено..... 22 ¹ / ₂	Всего.... 700 ¹ / ₄
59 ¹ / ₄	125. Дербентъ, г.
Всего..... 494 ¹ / ₄	г. Дербентъ, № 110..... 704 ¹ / ₄
117. Воздвиженское, укр.	126. Дешлагаръ, шт.-кв.
г. Грозный, № 116..... 435	шт.-кв. Дешлагаръ, № 110. 630 ¹ / ₂
укр. Воздвиженское..... 24 ¹ / ₂	127. Джебрайль, к.-т. з.
Всего..... 459 ¹ / ₂	г. Тлолисъ, № 184 (а).... 548
118. Владикавказъ, г.	к.-т. з. Джебрайль, № 27. 404 ¹ / ₂
г. Владикавказъ, № 184... 347 ¹ / ₄	Всего.... 952 ¹ / ₂
119. Георгіевскъ, г.	128. Джеватъ, г.
а) <i>Черезъ Новогригорьевское.</i>	г. Тлолисъ, № 184 (а) ... 548
ст. Александровская, № 184	„ Джеватъ, № 28..... 531 ³ / ₄
(б)..... 103 ¹ / ₂	Всего..... 1079 ³ / ₄
„ Кононовская..... 17 ¹ / ₄	129. Джульфы, пер. м. к.-т.-п.
„ Новоселицкая..... 18	г. Тлолисъ, № 184 (а).... 548
„ Старовѣрская..... 21 ³ / ₄	к.-т. п. Джульфы, № 29... 435 ¹ / ₂
„ Новогригорьевская..... 27 ³ / ₄	Всего..... 983 ¹ / ₂
84 ³ / ₄	130. Душетъ, г.
„ Солдатско-Александров- ская..... 18 ¹ / ₂	ст. Душетская, № 184 (а). 434 ¹ / ₄
„ Обильная..... 16 ¹ / ₂	г. Душетъ..... 1
г. Георгіевскъ..... 26 ¹ / ₂	Всего..... 435 ¹ / ₄
61 ¹ / ₂	131. Ейскъ, г.
Всего..... 249 ³ / ₄	ст. Невинномысская, № 111 61 ¹ / ₄
б) <i>Черезъ Минеральную</i>	„ Кисляковская, Р.-В. ж. д. 267
ст. Невинномысская, № 111 61 ¹ / ₄	г. Ейскъ, № 31..... 117
„ Незлобная, Р.-В. ж. д. 124	Всего..... 445 ¹ / ₄
г. Георгіевскъ..... 5 ¹ / ₄	132. Екатеринодаръ, г.
Всего..... 190 ¹ / ₂	ст. Невинномысская, № 111 61 ¹ / ₄
119 ¹ . Гирюсы, сел.	„ Кавказская, Р.-В. ж. д. 137
г. Тлолисъ, № 184..... 548	г. Екатеринодаръ, № 84.. 142 ¹ / ₂
с. Гирюсы, № 19..... 377 ¹ / ₂	Всего..... 340 ³ / ₄
Всего..... 925 ¹ / ₂	133. Елисаветполь, г.
	г. Тлолисъ, № 184 (а) ... 548

г. Елисаветполь, № 72 (6). 186	ст. Кутаисская (Царская поляна) П.-Т. ж. д. 179
Всего..... 734	г. Кутаись..... 7
134. Еникале, г.	Всего..... 714
г. Екатеринодарь, № 132. 340 ³ / ₄	148. Кешишъ-Кянтъ, сел.
ст. Таманская, № 84..... 186 ¹ / ₂	г. Тифлисъ, № 184 (а).... 548
г. Еникале (моремь)..... 23	с. Кешишъ-Кянтъ, № 51.. 378 ³ / ₄
Всего..... 550 ¹ / ₄	Всего..... 926 ³ / ₄
135. Эссенуки, ст. и м. в.	149. Лабинская, ст.
ст. Невинномысская, № 111 61 ¹ / ₄	ст. Невинномысская, № 111 61 ¹ / ₄
„ Минеральная, Р.-В. ж. д. 100	„ Армавирь, Р.-В. ж. д. 76
„ Эссенуки, № 46..... 36	ст. Лабинская, № 52.... 56 ¹ / ₄
Всего..... 197 ¹ / ₄	Всего..... 193 ¹ / ₂
136. Желъзноводскъ, ст. и м. в.	150. Лагодехи, шт.-и.
ст. Минеральная, № 135... 161 ¹ / ₄	г. Тифлисъ, № 184 (а).... 548
г. Желъзноводскъ..... 18 ¹ / ₄	шт.-кв. Лагодехи, № 53... 153 ¹ / ₄
Всего..... 179 ¹ / ₂	Всего..... 701 ¹ / ₄
137. Закаталы, г.	151. Ленкорань, г.
г. Тифлисъ, № 184 (а).... 548	г. Тифлисъ, № 184 (а).... 548
„ Закаталы, № 67..... 182	„ Ленкорань № 54..... 655 ¹ / ₄
Всего..... 730 ¹ / ₂	Всего..... 1203 ¹ / ₂
138. Игдырь, сел.	152. Ляляяши, сел.
г. Тифлисъ, № 184..... 548	ст. Мухетъ, № 184..... 528
с. Игдырь, № 39..... 311	„ Кутаисская, П.-Т. ж. д. 179
Всего..... 859	сел. Азпано..... 57 ³ / ₄
139. Каракайтаскiя, м. в.	с. Ляляяши..... 8
ст. Кая-Кентъ, № 110.... 654 ¹ / ₂	Всего..... 65
и. в. Каракайтаскiя..... 12	Всего..... 772
Всего... 666 ¹ / ₂	153. Майкопъ, г.
140. Кварели, сел.	ст. Лабинская, № 149... 193 ¹ / ₂
г. Тифлисъ, № 184 (а).... 548	гор. Майкопъ, № 56..... 58
ур. Кварели, № 41..... 154 ¹ / ₄	Всего..... 251 ¹ / ₂
Всего..... 702 ¹ / ₄	154. Манглисъ, шт.-и.
141. Квирила, ст.	г. Тифлисъ, № 184 (а).... 548
ст. Мухетъ, № 184..... 528	шт.-кв. Манглисъ, № 57... 55 ¹ / ₄
„ Квирила, П.-Т. ж. д. 151	Всего..... 603 ¹ / ₂
Всего..... 679	155. Медвеженское, сел.
142. Квишети, сел.	с. Медвеженское, № 81... 116 ¹ / ₂
ст. Мзетская, № 184 (а).. 440 ¹ / ₂	156. Михайловская, ст. и м. в.
сел. Квишети..... 3 ¹ / ₂	ст. Невинномысская, № 111 61 ¹ / ₄
Всего..... 444	г. Владикавказъ, Р.-В. ж. д. 286
143. Кизляръ, г.	ст. Слъщовская, № 79... 49 ¹ / ₄
ст. Шелъзоводская, № 110. 452 ³ / ₄	„ Михайловская..... 8 ¹ / ₄
г. Кизляръ, № 79..... 58	Всего..... 405
Всего..... 510 ³ / ₄	157. Моздокъ, г.
144. Кисловодскъ, м. в.	г. Моздокъ, № 110..... 304 ¹ / ₄
ст. Невинномысская, № 111 61 ¹ / ₄	158. Назрань, укр.
„ Минеральная, Р.-В. ж. д. 100	г. Владикавказъ, № 184 (а) 347 ¹ / ₄
м. в. Кисловодскъ, № 46.. 56 ¹ / ₄	укр. Назрань..... 26 ¹ / ₄
Всего..... 217 ¹ / ₂	Всего..... 373 ¹ / ₄
145. Коджори, ур.	159. Нальчикъ, слоб.
г. Тифлисъ, № 184 (а) ... 548	ст. Прохладная, № 110... 249 ¹ / ₄
ур. Коджори..... 16	слоб. Нальчикъ, № 62.... 66 ¹ / ₄
Всего..... 564	Всего..... 315 ³ / ₄
146. Куба, г.	160. Нахичевань, г.
г. Куба, № 110..... 784 ³ / ₄	г. Тифлисъ, № 184 (а).... 548
147. Кутаисъ, г.	
ст. Мухетская, № 184 (а). 528	

г Нахичевань, № 70.....	396 ¹ / ₄	173. Пятигорскъ, г.	
Всего.....	944	ст. Минеральная, № 144..	161 ¹ / ₄
161. Новороссійскъ, г.		• Пятигорскъ.....	20 ³ / ₄
ст. Кошальская, № 107...	414 ¹ / ₄	Всего.....	182
• Троицкая (Псебедаков-		174. Ростовъ, г.	
ская).....	15 ³ / ₄	ст. Невинномысская, № 111	61 ¹ / ₄
• Адагумская.....	15 ¹ / ₂	г. Ростовъ, Р.-В. ж. д....	366
• Крымская.....	9 ¹ / ₂	Всего.....	427 ¹ / ₄
• Неберджайская.....	13 ³ / ₄	175. Сальяны, мѣст.	
г. Новороссійскъ.....	22 ³ / ₄	г. Тифлисъ, № 184.....	548
	77 ¹ / ₄	мѣст. Сальяны, № 54.....	530
Всего.....	491 ¹ / ₂	Всего.....	1078
162. Ново Сенани, сел.		176. Серебряковская, пр.	
ст. Мцхетъ, № 184 (а)...	528	ст. Шелкозаводская, № 110.	454 ³ / ₄
• Новосенани, П.-Т. ж. д.	234	пр. Серебряковская, № 79.	226 ¹ / ₂
Всего.....	762	Всего.....	681 ¹ / ₂
163. Новый Баязетъ, г.		177. Сигнахъ, г.	
г. Тифлисъ, № 184 (а)....	548	г. Тифлисъ, № 184.....	548
• Нов. Баязетъ, № 66... ..	220 ¹ / ₄	• Сигнахъ, № 67.....	100 ¹ / ₄
Всего.....	768 ¹ / ₄	Всего.....	648 ¹ / ₄
164. Нуха, г.		178. Средне-Егорлыкская, ст.	
г. Тифлисъ, № 184 (а)....	548	ст. Средне Егорлыкская,	
• Нуха, № 67.....	250	№ 81.....	191 ¹ / ₂
Всего.....	798	179. Таманская, ст.	
165. Озургети, г.		ст. Кавказская, № 132....	198 ¹ / ₄
ст. Мцхетская, № 184 (а) .	528	ст. Таманская, № 84.....	328 ³ / ₄
• Самтредія, П. Т. ж. д.	208	Всего.....	527
г. Озургети, № 68.....	51	180. Телавъ, г.	
Всего.....	787	г. Тифлисъ, № 184.....	548
166. Они, г.		• Телавъ, № 85.....	162 ³ / ₄
ст. Квириля, № 141.	679	Всего.....	710 ³ / ₄
г. Они, № 69.....	87	181. Темиръ Ханъ-Шура, г.	
Всего.....	766	г. Т.-Х.-Шура, № 110....	560 ³ / ₄
167. Ордубать, г.		182. Темирюкъ, г.	
г. Тифлисъ, № 184 (а) ...	548	ст. Кавказская № 132....	198 ¹ / ₄
• Ордубать, № 70.....	475 ¹ / ₂	г. Темирюкъ, № 84.....	276 ¹ / ₄
Всего.....	1023 ¹ / ₂	Всего.....	474 ¹ / ₄
168. Орпири, пр.		183. Тертеръ, ст.	
ст. Мцхетская, № 184 (а) .	528	г. Тифлисъ, № 184.....	548
• Самтредія, П.-Т. ж. д....	208	ст. Тертеръ, № 88.....	250 ¹ / ₂
пр. Орпири	3	Всего.....	798 ¹ / ₂
Всего.....	739	184. Тифлисъ, г.	
169. Петровскъ, г.		а) <i>Через Невинномысскую.</i>	
г. Тем-Ханъ-Ш. ра. № 110.	560 ³ / ₄	ст. Невинномысская, № 111.	61 ¹ / ₄
г. Петровскъ, № 72 (а) ...	43 ¹ / ₂	г. Владикавказъ, Р.-В. ж. д.	286
Всего.....	604 ¹ / ₄	ст. Балта.....	12 ¹ / ₂
170. Прасковья, сел.		• Дарь.	16
ст. Новогригорьевская, №		• Казбекъ.....	15 ¹ / ₂
19.....	188 ¹ / ₄	• Коби.....	18
сел. Прасковья, № 74....	45 ¹ / ₂	• Гудаурская.....	16
Всего.....	233 ³ / ₄	• Мистская.....	15
171. Прахладная, ст.		• Пасанаурская.....	18 ¹ / ₂
ст. Прахладная, № 110....	249 ¹ / ₄	• Анаурская.....	21
172. Потъ, г.		• Душетская.....	16 ³ / ₄
ст. Мцхетская, № 184 (а) .	528	• Цикланская.....	17 ³ / ₄
г. Потъ, П.-Т. ж. д.....	269	ст. Мцхетская.....	14 ³ / ₄
Всего.....	797	г. Тифлисъ.....	20
			200 ³ / ₄
		Всего.....	548

б) <i>Через Минеральную.</i> ст. Старомарьевская..... 21 » Вязовая бажа..... 23 » Сергиевская..... 21 ¹ / ₄ » Калиновская..... 18 ¹ / ₄ » Александровская..... 20 103 ¹ / ₂ ст. Саблинская..... 26 ³ / ₄ » Сухопадинская..... 16 ¹ / ₄ » Минеральная..... 23 ³ / ₄ г. Владикавказъ, Р.-В. ж. д. 186 г. Тифлисъ (а)..... 20 ¹ / ₄ Всего..... 557		190. Царскіе-Колодцы, ур. г. Тифлисъ, № 184..... 548 г. Сигнахъ, № 67..... 100 ¹ / ₄ ст. Мачханская..... 14 ¹ / ₂ ур. Царскіе-Колодцы..... 14 ¹ / ₂ 28 ³ / ₄ Всего..... 129
185. Тіонети, сел. г. Тифлисъ, № 184..... 54 с. Тіонети, № 89..... 49 Всего..... 597	191. Чирь Юртъ, шт.-кв. укр. Чирь-Юртъ, № 110..... 513 ¹ / ₂ 192. Шатой, укр. укр. Воздвиженское, № 117..... 459 ¹ / ₂ » Шатой..... 26 ¹ / ₂ Всего..... 486	
186. Уманская, ст.-ца. ст. Невинномысская № 111..... 61 ¹ / ₄ » Кисляковская, Р.-В. ж. д. 267 » Уманская..... 18 Всего..... 346 ¹ / ₄	193. Шелкозаводская, ст. ст. Шелкозаводская, № 110..... 454 ² / ₄ 194. Шемаха, г. г. Тифлисъ, № 184..... 548 » Шемаха, № 72 (б)..... 410 ¹ / ₂ Всего..... 958 ¹ / ₂	
187. Учковахъ, сел. г. Тифлисъ, № 184..... 548 с. Учковахъ, № 72 (б)..... 296 ¹ / ₄ Всего..... 844 ¹ / ₄	195. Шуша, г. г. Тифлисъ, № 184..... 548 » Шуша, № 99..... 319 Всего..... 967	
188. Ханъ-Кенды, шт.-кв. г. Тифлисъ, № 184..... 548 шт.-кв. Ханъ-Кенды, № 92..... 311 Всего..... 859	196. Эривань, г. г. Тифлисъ, № 184..... 548 » Эривань, № 70..... 253 Всего..... 801	
189. Хасавъ-Юртъ, слоб. слоб. Хасавъ-Юртъ, № 110..... 485 ¹ / ₂	197. Эчм'адзинъ, мон. г. Тифлисъ, № 184..... 548 » Эривань, № 70..... 253 мон. Эчм'адзинъ..... 18 Всего..... 819	

III. ОТЬ ЕКАТЕРИНОДАРА.

198. Ейскъ, г. ст. Понурская..... 19 ¹ / ₄ » Кочетинская..... 17 ¹ / ₄ » Степная..... 17 ¹ / ₂ » Киршильская..... 17 ³ / ₄ » Бейсужская..... 13 » Прощальная..... 14 ³ / ₄ » Чалбаасская (Коневокая) » Среднекорытная (Коло- дезная)..... 19 » Уманская..... 19 157 ³ / ₄ г. Ейскъ, № 31..... 99 Всего..... 256 ³ / ₄	» Грязнухинская..... 11 ¹ / ₂ » Грязневкая..... 13 » Келермсская..... 15 г. Майкопъ..... 16 83 Всего..... 147 ¹ / ₂
199. Майкопъ, г. ст. Малолагерная..... 18 ¹ / ₄ » Подмогильная..... 12 ¹ / ₄ » Изрядная (Редутская)..... 15 » Усть-Лабинская..... 19 64 ¹ / ₂ » Ново-Лабинская..... 12 ¹ / ₄ » Тенгинская..... 15 ¹ / ₄	200. Ростовъ, на Дону, г. ст. Уманская, № 198..... 157 ³ / ₄ » Кисляковкая..... 18 г. Ростовъ, Р.-В. ж. д. 99 Всего..... 274 ³ / ₄
	201. Ставрополь, г. ст. Усть-Лабинская, № 199..... 64 ¹ / ₂ » Лабинская..... 18 » Тифлисская..... 21 ¹ / ₂ » Кизинская..... 19 » Кавказская..... 19 ¹ / ₂ 78 » Невинномысская, Р.-В. ж. д. 137 г. Ставрополь, № 82..... 61 ¹ / ₄ Всего..... 349 ³ / ₄

**ПУТИ ПО ЗАКАСПІЙКОМУ ВОЕННОМУ ОТДѢЛУ, ВЪ НАПРАВЛЕНІИ
КЪ Г. ХИВЪ.**

1) Отъ Киндерлинскаго залива.

Колод.	Онь-Каунду	21	вер.	Колод.	Баракудукъ	37 $\frac{1}{2}$	вер.
	Сенекъ	70			Озеро Ир'-Алихачъ-ханъ	52 $\frac{1}{4}$	
	Бишъ-Акты	15 $\frac{1}{2}$		Гор.	Кунградъ	24 $\frac{1}{4}$	
	Камышгы	13				557 $\frac{1}{2}$	
	Карашекъ	30		Ур.	Огузъ	24	
	Салъ-Кую	4 $\frac{1}{2}$			Каналь-Карадайкъ	32	
	Басага	28 $\frac{1}{2}$		Сел.	Ходжейли	30	
	Бара-Кычъ	20 $\frac{1}{2}$			Каналь-Суюнды	15 $\frac{1}{2}$	
	Кыныръ	28 $\frac{1}{2}$			Мангытъ	30	
	Узунъ	11 $\frac{1}{2}$			Янги-Ябъ	16	
	Черкезлы	25			Янги-Дизаръ	16 $\frac{1}{4}$	
	Агъ-Мечеть	5 $\frac{1}{2}$			Гурленъ	7	
	Ильтеджа	19			Кятъ	15 $\frac{3}{4}$	
	Байляръ	20 $\frac{1}{2}$			Кошъ-Купырь	17	
	Кизилъ-Агиръ	8 $\frac{1}{2}$			Шанишахъ-Валя	8	
	Байчагиръ	53		Гор.	Хива	6	
	Табанъ-су	28 $\frac{3}{4}$				217 $\frac{1}{2}$	
	Аланъ	13				Всего 775	
	Ирбасанъ	27 $\frac{1}{2}$					

2) Отъ Красноводска.

Кол.	Куртъ-Куяси	50	вер.	Кладбище	}	36	Сол.
	Белекъ	34		Памятникъ			
	Ушакъ	50		Кол.	Бала-Ишемъ	15	
Родн.	Ташъ-Арватъ-Кала	10			51		
		144			Арта-Кую	50	
Ур.	Мулла-Кари	19			Нефесъ-Кулы	15	
Кол.	Кутоль	15			Якедже	18	
	Тагиръ	15 $\frac{1}{2}$			(Сухіе) Даудуръ	12	
	Карчишанъ	10 $\frac{1}{2}$		Разв.	Ярты-Кумбетъ	14	
	Тандерли	20			Шахъ-Сенемъ	89	
	Алты-Кую	12 $\frac{3}{4}$		Кол.	Кизилъ-Чакаръ	39	
	Чалой	9			Даудонъ-Кала	39	
	Бууруджи	10			Чагиль	39	
	Дзоюрукъ	13 $\frac{1}{4}$		Разв. кр.	Змулширь	24	
	Ахча	10			329		
	Ясхапъ	13 $\frac{1}{2}$		Сел.	Ильмалы	20	
Ов.	Топіатанъ	15 $\frac{1}{2}$			Ташаусъ	28	
	Денча	11			Амбаръ	16	
	Бургуиъ	15 $\frac{1}{2}$			Шахъ-Авбажъ	13	
	Джамала	14 $\frac{1}{2}$			Каватъ	16	
Кол.	Халиаджа	16			Коть-Канырь	18	
	Яныджа	33		Гор.	Хива	14	
	Среди. Игды	17				129	
		271				Всего 924	

По старому руслу Аму-Дарьи (Уз.)

МОРСКІЕ ПУТИ.

Отъ Поти до Сухумъ-Кале 100 вер.	Отъ Петровска до порта Алек-
„ Баку до Красноводска 332 1/2 „	сандровскаго 301 вер.

ЗАГРАНИЧНЫЕ ПУТИ.

Эрзерумъ, гор.		вер. фарс. *)	
а) Отъ Ахалциха чрезъ Ардаганъ и Ольти:		<i>Кр. Гасанъ-Кала</i>	16
Карант. Кочкаевскій	17	Сел. Узунъ-Ахметъ	20
П. Джагисманскій	6 1/2	Гор. Эрзерумъ	14
Сел. Нижн. Цурумаль	2 1/2		34
„ Диканъ	14	Всего 243	
Гор. Ардаганъ	18 1/2	в) Отъ Трапезонта, чрезъ г. Бай-	
Итого 80 3/4		буртъ:	
Сел. Больш. Чунгура	9	Сел. Дживизликъ	30
„ Хасъ-Кевъ	12 1/2	„ Ардаса	44
„ Казнасаръ	14	Гор. Гюмишъ-Хана	25
„ Дортъ-Килиса	16		97
„ Панжрутъ	17	Сел. Кисъ-Кала	24
„ Пенякъ	16	„ Балахоръ	25
„ Тузла	14	Гор. Байбуртъ	25
<i>Кр. Ольти</i>	13		74
111 1/2		Кар.-Сар. Хальва-Маденъ	
Сел. Индъ	20	(новый)	20
„ Мухуртахъ	23	„ Кошъ-Ханъ	5
„ Цахни	21	„ Паша-Ханъ	5
„ Киловитъ	17	„ Гермешекъ-	
„ Гансъ	15	Ханъ	5
Гор. Эрзерумъ	18	„ Чинарли	4
114		„ Пырначабъкъ-	
		Ханлары	7
		Сел. Ашкала	9
б) Отъ Александрополя, чрезъ гор. Карсъ:		Кар.-Сар. Карабенкъ-	
Сел. Тихнисъ	12	Ханъ	15
„ Кюрюкъ-дара	22	Сел. Илиджа	25
„ Мешко	14	„ Гезъ	7
Гор. Карсъ	21	Гор. Эрзерумъ	6
69			108
Сел. Б. Тикма	13	Всего 279	
„ Катанлы	11	Баязетъ, гор.	
„ Хана	39	Отъ Эривани.	
„ Хана	13	Сел. Вагаршапатъ (мон.	
„ Ениевъ	8	Эчмиздинъ)	18
„ Кардурганъ	5	„ Сардаръ-Абадъ	23
Зам. Зивинъ	5	„ Амирать	18
Сел. Завякъ	19	„ Игдыръ	14
„ Ардостъ	6	„ Орговъ	15 1/2
„ Азатъ	5	П. Мучинскій (хвѣтній)	8
„ Кепри-Кей	20	Гор. Баязетъ	28
		Всего 124 1/2	

*) Фарсангъ, персидская мѣра протяженія, сравнительно съ русскою верстою, не имѣетъ постоянной единицы, а въ разныхъ частяхъ страны опредѣляется различно: въ прикаспійскихъ областяхъ фарсангъ = 5 рус. верст., а въ другихъ = 6 и 7.

		вер.	фурс.			вер.	фурс.
Тавризь, гор.				Сел. Сіахъ-Дегень.....			
Отъ Эрзерува чрезъ Вал-				Гор. <i>Казвиъ</i>			
зеть и Хой				189			
Сел.	Узунъ-Ахмать.....	14		Сел.	Сеферъ-Хаджъ.....	49	7
Кр.	Гасанъ-Кала.....	20			Сулъ-Иманіе (Керечь)	66 1/2	9 1/2
Сел.	Керпи-Кей.....	16		Гор.	<i>Тегранъ</i>	42	6
	Юзъ-Веранъ.....	21		157 1/2			
	Дали-Баба.....	19		Всего 768 1/2 89 1/2			
Сел.	Эшикъ Элясъ.....	14		б) Отъ Баку или Ленкорана чрезъ			
	Зейдекиъ.....	30		Эизели до кар.-сар. Пиръ-базаръ (мо-			
	Чилбанъ.....	18		ремъ), а оттуда:			
	Кара-Калиса.....	20		Гор.	<i>Рештъ</i>	8	1 1/2
	Зно.....	16		Кас.-сар.	Кудумъ.....	26	5
	Сурпъ-Оганесъ.....	25		Сел.	Рустемъ-абадъ.....	28	5 1/2
	Дидикъ.....	13		Гор.	<i>Менджилъ</i>	26	5
Гор.	<i>Баязетъ</i>	41		Кар.-сар.	Пичинаръ.....	20	4
268				Сел.	Хурзенъ.....	17	6
Сел.	Кичикъ-Гель.....	15		Кар.-сар.	Мерзю.....	12	6
	Эйвизъ-Бойты.....	13		Гор.	<i>Казвиъ</i>	28	5 1/2
	Халачъ.....	23		165			
	Каране.....	18			<i>Тегранъ</i>	157 1/2	22 1/2
	Кюрденды.....	14		Всего 322 55			
	Зейна.....	15		Урмія, гор.			
	Мал. Курдыкъ.....	15		Отъ Ширурской К. Т. З. (сел. Шах-			
	Пера.....	12		тахты).			
Гор.	<i>Хой</i>	14		Сел.	Каръ-Кулдукъ.....	16	
139					Марганъ.....	14	
Сел.	Кеніяки.....	24			Ахъ-Булагъ.....	15	
	Каритепе.....	29			Каризидинъ.....	17	
	Казакіованъ.....	29			Чорсъ.....	5	
	Диза.....	24			Газія.....	10	
	Али-Шахъ.....	22			Соуты.....	5	
	Буда-Малды.....	26			Пахмеды.....	4	
Гор.	<i>Тавризь</i>	15 1/4			Парчи.....	5	
169 1/4				Гор.	<i>Хой</i>	6	
Всего 575 1/4				97			
Тегранъ, гор.				Сел.	Фанай.....	4	
а) Отъ Джульфы чрезъ Тавризь, Міа-					Кюмбепъ.....	4	
не, Зинганъ и Казвиъ.					Шихларъ.....	10	
Кар.-Сар.	Алеки-Айри-				Шоръ-Булагъ.....	4	
	дахъ.....	21	4		Каритепе.....	3	
Гор.	<i>Морандъ</i>	25	4 1/2		Хамза-Кенды.....	10	
46					Чачакъ.....	10	
Сел.	Софіянъ.....	22	4	Гор.	<i>Дильманъ</i>	5	
Гор.	<i>Тавризь</i>	30	5 1/2	52			
52				Сел.	Али Абадъ.....	7	
Сел.	Севдъ-Абадъ.....	35	5		Тамара.....	4	
	Тикмединъ.....	49	7		Зиндмиюзъ.....	6	
	Туркманчай.....	56	8		Куци.....	11	
Гор.	<i>Міане</i>	42	7		Гаджи-Юсуфъ.....	11	
182					Аскеръ-Абадъ.....	9	
Сел.	Ахъ-Кендъ.....	49	7		Гердабандъ.....	11	
	Бигъ-ака.....	49	7	Гор.	<i>Урмія</i>	6	
Гор.	<i>Зинганъ</i>	42	6	69			
142				Всего 218			
Сел.	Султаніе.....	42	6				
	Хурремъ-Дере (Хице)	49	7 1/2				

Отъ Тегерана.

вер. сарс. вер. сарс.

<i>Астрабадъ, гор.</i>	
Кар.-сар. Истилякъ.....	42 6
Сел. Баги-шахъ (Сарбан-дукъ).....	56 8
Гор. Фирузъ-Кухъ.....	56 8
Сел. Сурхъ-рубать.....	42 6
" Зирабъ.....	42 6
" Ширъ-гахъ.....	42 6
Гор. Али-абадъ.....	21 3
	301
" Сари.....	21 3
" Ашрефъ.....	42 6
Сел. Гирдъ-и-Мехелъ.....	49 7
" Джубанъ-Кенды.....	42 6
Гор. Астрабадъ.....	42 6
	196
	Всего 497 71
<i>Мешгедисеръ, гор. (на берегу моря).</i>	
Гор. Али-абадъ.....	301 43
" Барферушъ.....	3 3
" Мешгедисеръ.....	— 3
	Всего — 49

<i>Мешхедъ, гор.</i>	
Сел. Кебуд-Кунбетъ.....	36 6
" Эйвани-Кейфъ.....	36 6
" Кышлякъ.....	36 6
" Дихнемекъ.....	40 7
" Ласджердъ.....	40 7
Гор. Семнанъ.....	32 5
	220
Кар.-сар. Ахвазъ.....	38 6
" Кошъ.....	36 6
Гор. Дамганъ.....	36 6
	110
Сел. Дихъ-молла.....	36 6
Гор. Шахрудъ.....	28 5
	64
Сел. Майяи.....	60 10
" Миявдештъ.....	40 7
" Аббасъ-абадъ.....	32 5
" Мезинанъ.....	50 8
" Михръ.....	24 4
" Севзеваръ.....	52 9
" Зафранлу.....	40 7
Гор. Нисалуръ.....	68 11
	366
Сел. Кедемга.....	32 5
" Шерифъ-абадъ.....	48 8
Гор. Мешхедъ.....	36 6
	116
	Всего 867 146

<i>Бендеръ-Буширъ, гор.</i>	
Гор. Ширазъ.....	366 58
Сел. Дашъ-Тердусанъ.....	56 8
Гор. Казрунъ.....	52 7 1/2
Сел. Кемарычъ.....	21 3
" Далеки.....	35 5
" Боразджунъ.....	32 4 1/2
Гор. Бендеръ-Буширъ.....	56 8
	252
	Всего 618 94

<i>Испаганъ, гор.</i>	
Кар.-сар. Кенаригирдъ...	42 6
" Хоузи-Султанъ.....	42 6
" Паули-Долякъ.....	21 3
Гор. Кумъ.....	35 5
Сел. Сисинъ.....	49 7
Гор. Кашанъ.....	21 3
Сел. Кухрудъ.....	63 9
" Мурчахаръ.....	63 9
Гор. Испаганъ.....	70 10
	Всего 366 58

<i>Керманшахъ, гор.</i>	
Сел. Рубаткеримъ.....	49 7
" Ханъ-абадъ.....	56 8
" Кушке.....	49 7
" Диверайъ.....	49 7
" Резъ.....	56 8
" Миладжиргъ.....	28 4
Гор. Хамаданъ.....	35 5
	229
Сел. Асадъ-абадъ.....	42 6
" Кянгиверъ.....	49 7
" Сашне.....	42 6
" Бистунъ.....	49 7
Гор. Керманшахъ.....	42 6
	224
	Всего 453 78

<i>Ширазъ, гор.</i>	
Гор. Испаганъ.....	366 58
Сел. Майяръ.....	63 9
" Кумешахъ.....	42 6
" Аминъ-абадъ.....	49 7
" Гезидъ-касты.....	28 4
" Шульгистанъ.....	28 4
" Абадехъ.....	42 6
" Хана-хора.....	63 9
" Мадери-Сулейманъ.....	70 10
" Кенаре (Персеполь).....	70 10
" Зергунъ.....	35 5
Гор. Ширазъ.....	35 5
	525
	Всего 1491 133

ТЕЛЕГРАФЪ.

ИЗВЛЧЕНІЕ ИЗЪ ПРАВИЛЬ

телеграфной корреспонденціи.

Постановленія общія. Всѣ телеграфныя линіи Имперіи, съ находящимися на нихъ проводами и станціями, составляютъ *телеграфную сеть*.

Телеграфная корреспонденція раздѣляется на *внутреннюю и международную*.

Внутреннюю корреспонденцію составляютъ всѣ телеграммы, передаваемые по телеграфу въ предѣлахъ Имперіи.

Международную корреспонденцію составляютъ телеграммы, передаваемые изъ Россіи за границу или получаемыя оттуда, равно телеграммы, проходящія Россію транзитомъ.

Телеграммы раздѣляются на *четыре* разряда:

Къ *первому* разряду принадлежатъ телеграммы Государя Императора и Особъ Высочайшей Фамиліи.

Ко *второму* разряду относятся депеши, посылаемыя по Высочайшимъ повѣденіямъ, донесенія Высочайшимъ Особамъ, служебныя депеши, отправляемыя министрами и главноуправляющими, дипломатическими или консульскими агентами, высшими правительственными мѣстами, а также отвѣты на эти депеши.

Къ *третьему* разряду принадлежатъ служебныя депеши телеграфнаго вѣдомства.

Четвертый разрядъ составляютъ всѣ вообще частныя телеграммы, а также и служебныя депеши правительственныхъ учреждений и должностныхъ лицъ, коихъ телеграммы не причислены къ правительственнымъ.

Лица, служащія въ телеграфномъ вѣдомствѣ, обязываются подпискою сохранять въ тайнѣ все, что относится до содержанія телеграммъ.

За нарушеніе сего они подвергаются отвѣтственности по всей силѣ законовъ.

Лицамъ, не принадлежащимъ къ телеграфному вѣдомству, не дозволяется входить въ комнаты, гдѣ помѣщаются телеграфныя аппараты, безъ особаго на то разрѣшенія.

Отправителямъ и получателямъ телеграммъ предоставляется право требовать выдачи засвидѣтельствованныхъ копій съ отправленныхъ или полученныхъ ими телеграммъ, за установленную плату.

Телеграммы могутъ быть адресованы для доставленія на квартиру получателя, а также на почту, на телеграфную станцію, или на станцію желѣзной дороги для храненія *до востребованія*.

Сверхъ того, телеграммы могутъ быть адресованы не только въ мѣста, гдѣ имѣются телеграфныя станціи, но и въ мѣстности, съ которыми не имѣется телеграфнаго сообщенія и куда доставленіе депешъ возможно: а) *по почтѣ*, б) *съ эстафетою* и в) *съ нарочнымъ*.

Способъ дальнѣйшаго отправленія депеши съ телеграфной станціи долженъ быть указанъ отправителемъ въ ея адресѣ.

Приемъ депешъ. Отъ подателя частной депеши можетъ быть потребовано, чтобы онъ представилъ удостовѣреніе въ личности или засвидѣтельствованіе подписи телеграммы.

Въ международныхъ сношеніяхъ дозволяется отправителю дѣлать сокращенными знаками отмѣтки объ особомъ назначеніи телеграммы.

Условные знаки для отмѣтокъ установлены слѣдующіе:

Уплатенный впередъ отвѣтъ RP (rèponse payée)

Оплаченная провѣрка TC (télégramme collationné).

Извѣщеніе о доставленіи CR (accusé de réception).

Назначеніе телеграммы въ слѣдъ адресату FS (faire suivre).

Оплаченная почтовая пересылка PP (poste payée).

Уплатенная эстафета XP (expres payé).

Частная срочная телеграмма D (dringend).

Каждая сокращенная отмѣтка, взятая отдѣльно, считается за одно слово.

Правительственные телеграммы могутъ быть изложены на всѣхъ языкахъ, употребленіе которыхъ допущено въ Россіи для телеграфной корреспонденціи, равно телеграммы эти могутъ быть написаны шифрами, или секретными знаками, состоящими изъ цифръ, или буквъ, латинскаго, или русскаго алфавита, и притомъ съ начала до конца, или только частью.

Телеграммы принимаются какъ правительственныя, если къ нимъ приложена печать, или штампель того лица, или мѣста, отъ которыхъ онѣ отправлены.

Телеграммы консульскихъ агентовъ неслужебнаго содержанія, но поданныя какъ правительственныя, передаются по этому разряду, но объ нихъ, немедленно, должно быть донесено станціею Директору Телеграфовъ.

Секретными телеграммами считаются:

- 1) тѣ, коихъ текстъ состоитъ изъ шифровъ, или секретныхъ буквъ;
- 2) заключающія въ себѣ серіи, или группы буквъ, коихъ торговое значеніе неизвѣстно станціи подачи;
- 3) депеши, заключающія въ себѣ фразы, написанныя на условномъ языкѣ, смыслъ коихъ непонятенъ для передающихъ депешу станцій, или же слова, не принадлежащія ни къ одному изъ языковъ, которые допущены для корреспонденціи на станціяхъ отправленія и назначенія.

Частныя телеграммы не могутъ быть шифрованными.

Изъятіе изъ сего правила допускается для международныхъ сношеній съ тѣми государствами, гдѣ разрѣшена передача шифрованныхъ телеграммъ.

Текстъ этихъ телеграммъ можетъ быть или весь шифрованъ, или же написанъ частью обыкновенными словами.

Въ послѣднемъ случаѣ, шифрованная часть текста не можетъ прерываться обыкновенными словами, быть съ ними смѣшана, а должна быть отдѣлена скобками отъ предшествующихъ или послѣдующихъ обыкновенныхъ словъ.

Шифрованный текстъ долженъ быть написанъ исключительно или буквами, или арабскими цифрами.

Частныя шифрованныя телеграммы, проходящія чрезъ Россію транзитомъ, не подлежатъ контролю и не могутъ быть останавливаемы.

Опредѣленіе платы. Плата за телеграммы внутренней корреспонденціи опредѣляется: а) *по разстоянію отъ станціи подачи до станціи назначенія*, разсчитываемому въ прямомъ направленіи, по поясамъ, и б) *по счету словъ*, въ телеграммѣ заключающихся.

Пространства Европейской Россіи до Екатеринбурга, со включеніемъ Кавказа, Азіатской Россіи до Срѣтенска, со включеніемъ Туркестанскаго края, и отъ Срѣтенска до береговъ Восточнаго океана, раздѣляются: первое пространство на 3 пояса, а второе и третье пространства на 4 пояса каждое. Пояса изображаются на тарифной картѣ Россіи концентрическими кругами, общій центръ коихъ составляетъ та станція, отъ которой разсчитывается тарифная плата. Радіусы этихъ круговъ имѣютъ слѣдующее протяженіе.

Въ Европейской Россіи: для I пояса—100 верстъ, для II пояса—1000 верстъ и для III пояса все остальное пространство.

Въ Азіатской Россіи: для I пояса 100 верстъ, для II пояса—520 верстъ, для III пояса—1570 верстъ и для IV все остальное пространство.

Примчаніе. На основаніи этой тарифной системы, каждая станція имѣетъ свой отдѣльный тарифъ, такъ какъ, съ измѣненіемъ географическаго положенія мѣстности, отъ которой разсчитывается тарифная плата, измѣняется и положеніе центра сказанныхъ концентрическихъ круговъ.

Плата за единичныя телеграммы въ 20 словъ разсчитывается согласно нижеслѣдующей тарифной таблицѣ: I поясъ—50 коп., II поясъ 1 руб., III поясъ—2 руб. и IV поясъ 3 руб.

Если телеграмма заключаетъ въ себѣ болѣе 20 словъ, то за каждыя послѣдующія 10 словъ взимается еще половина единичной платы, т. е. до 30 словъ—полудторная, до 40 словъ—двойная, до 50 словъ—въ два съ половиною раза, до 60—тройная и т. д.

При переходѣ депеши изъ одного тарифнаго пространства въ другое, плата считается сложная, отдѣльно для каждаго пространства, начиная счетъ поясовъ съ № 1 до III въ Европейской Россіи и до IV въ Азіатской Россіи.

Плата за международныя телеграммы исчисляется согласно тарифу международной корреспонденціи.

Плата эта состоитъ изъ двухъ частей: а) изъ платы отъ станціи подачи до границы Имперіи, установленной международною конвенціею, и б) изъ платы отъ границы Имперіи до заграничной станціи назначенія, согласно международному тарифу.

Плата за телеграммы международной корреспонденціи исчисляется по дешевѣйшему пути, и только въ случаѣ невозможности передать телеграмму по этому пути, или по особу изъявленному на то желанію отправителя, избирается другое направленіе.

За единицу, для исчисленія платы при международныхъ сношеніяхъ въ предѣлахъ Европы, принимается телеграмма, содержащая въ себѣ не болѣе 20 словъ.

Во внѣевропейскихъ сношеніяхъ плата опредѣляется за каждое слово на всемъ пути прохожденія телеграммы, отъ станціи подачи до станціи на-

начения, т. е. исчисляется по действительному числу словъ, заключающемуся въ телеграммѣ. (*Однословный тарифъ*).

Счетъ словъ. Во внутренней корреспонденціи на русскомъ языкѣ каждое слово, имѣющее не болѣе 7 слоговъ, считается за одно слово; если въ словѣ болѣе 7 слоговъ, то излишекъ считается за отдѣльное слово; напр.:

Главнокомандующій (7 слоговъ) 1 слово.

Екатеринославская (8 слоговъ) 2 слова.

Высокопревосходительство (9 слоговъ) 2 слова.

Въ международныхъ сношеніяхъ, обмѣняемыхъ въ предѣлахъ Европы, наибольшая длина слова опредѣляется въ пятнадцать буквъ по азбукѣ Морзе.

Каждый излишекъ буквъ сверхъ 15 знаковъ Морзе считается за одно слово.

На основаніи того же правила опредѣляется длина слова въ телеграммахъ внутренней корреспонденціи, изложенныхъ на иностранныхъ языкахъ.

Во внѣевропейской корреспонденціи наибольшая длина слова опредѣляется въ десять буквъ по азбукѣ Морзе.

Слова, соединенныя посредствомъ тире, или раздѣленныя апострофомъ, считаются каждое отдѣльно.

Названія городовъ, мѣстечекъ, улицъ, площадей, бульваровъ, собственныхъ имена и прозванія лицъ, титулы, частицы и обозначенія званій принимаются въ расчетъ за столько словъ, сколько употреблено подателемъ для ихъ выраженія.

Въ составномъ словѣ, написанномъ раздѣльно, каждая отдѣльная часть считается за слово.

Соединенія словъ, противныя правиламъ языка, не допускаются. Въ сомнительныхъ случаяхъ, когда соединеніе словъ, употребленное подателемъ, нельзя считать безусловно невѣрнымъ, то для опредѣленія числа словъ въ депешѣ слѣдуетъ руководствоваться способомъ ихъ написанія, принятымъ подателемъ.

Въ числахъ, написанныхъ цифрами, каждая пять цифръ считаются за слово, излишекъ считается также за слово. То же правило примѣняется къ нечисленнымъ буквеннымъ группамъ.

Отдѣльно стоящія буквы или цифры считаются за отдѣльныя слова.

Подчеркиваніе считается за одно слово, хотя и было бы подчеркнуто нѣсколько словъ сряду.

Знаки препинанія, тире, апострофы, кавычки, скобки, знаки новой строки не входятъ въ счетъ словъ.

Точки и запятая, входящія въ составъ чиселъ, равно и дробные знаки считаются каждый за отдѣльную цифру.

Буквы, прибавляемыя къ цифрамъ для обозначенія порядковыхъ чиселъ, считаются каждая за отдѣльную цифру.

Числа, написанныя прописью, считаются за столько словъ, сколько употреблено для ихъ выраженія.

Примѣчаніе 2. Въ телеграммахъ на нѣмецкомъ языкѣ допускается соединять, или сливать всѣ слова, выражающія сложныя числа; но въ такомъ случаѣ длина этихъ словъ опредѣляется по общимъ правиламъ. Въ теле-

граммахъ на русскомъ, французскомъ и английскомъ языкахъ такихъ соединений не допускается.

При опредѣленіи числа словъ, подлежащихъ платѣ, въ шифрованныхъ телеграммахъ, сначала сосчитываются по общимъ правиламъ обыкновенныя слова, содержащаяся въ телеграммѣ, затѣмъ въ шифрованномъ текстѣ, считается отдѣльно въ каждой группѣ число цифръ или буквъ. Каждая группа принимается за одно слово, если въ ней не болѣе пяти цифръ или буквъ; въ противномъ случаѣ каждый излишекъ считается за отдѣльное слово, напр.: 52314 23212—2 слова; 523 14 23212—3 слова.

Число обыкновенныхъ словъ складывается съ числомъ словъ, заключающихся въ шифрованномъ текстѣ и сумма тѣхъ и другихъ составляетъ то число словъ, по которому исчисляется плата за всю шифрованную телеграмму.

Примѣчаніе. Знаки препинанія, служащіе къ раздѣленію шифрованныхъ группъ, входятъ въ счетъ словъ, если податель не заявилъ, что эти знаки не должны быть переданы по телеграфу.

Если телеграмма состоитъ изъ словъ на языкѣ, не допускаемомъ въ телеграфной корреспонденціи, то слова эти считаются какъ буквенныя группы.

Взиманіе платы. Телеграммы, посылаемыя Государемъ Императоромъ и Особами Высочайшей Фамиліи, а также служебныя депеши Министра Внутреннихъ Дѣлъ передаются въ предѣлахъ Имперіи бесплатно.

За передачу этихъ телеграммъ за границу взимается плата по заграничнымъ тарифамъ и вносится, по истеченіи cadaго мѣсяца, по расчетамъ.

Служебныя депеши телеграфнаго вѣдомства и депеши метеорологическія передаются бесплатно, какъ въ предѣлахъ Имперіи, такъ и за границею.

За всѣ прочія телеграммы, какъ правительственныя, такъ и частныя, взимается плата по тарифамъ.

Плата за передачу телеграммъ при самой ихъ подачѣ.

Передача депешъ. Передача телеграммъ производится въ очереди ихъ подачи, или поступленія съ другихъ станцій, а потому проходящія телеграммы передаются въ общей очереди съ исходящими телеграммами.

Высочайшія телеграммы передаются, не смотря на время ихъ подачи, или поступленія на аппаратъ, прежде всѣхъ прочихъ телеграммъ; затѣмъ, передаются: а) телеграммы правительственныя, б) телеграммы служебныя, в) телеграммы срочныя (urgents) и д) обыкновенныя телеграммы и телеграфныя записки.

Телеграммы, въ которыхъ заключаются распоряженія, или свѣдѣнія о несчастныхъ случаяхъ на желѣзныхъ дорогахъ, а также донесенія о поврежденіи линій, имѣютъ преимущество предъ всеми телеграммами.

Телеграммы могутъ быть остановлены, по желанію отправителей и ихъ повѣренныхъ, причѣмъ они представляютъ начальнику станціи, или заступающему его мѣсто, приемную квитанцію депеши.

Въ отношеніи приостановленія телеграммъ соблюдаются слѣдующія правила:

а) Если телеграфная передача еще не начата, то телеграмма не передается; внесенная за нее плата возвращается за вычетомъ 15 коп., а выданная квитанція отбирается для присоединенія къ выпискѣ изъ авансового счета.

б) Если передача телеграммы уже начата, но не окончена, то она прерывается и принимающей станціи дается знать, что телеграмма, по желанію подателя, остановлена.

Въ этомъ случаѣ отправитель обязанъ письменно заявить свое желаніе о приостановленіи телеграммы. Это заявленіе прилагается къ подлинной телеграммѣ.

Плата за телеграмму внутренней корреспонденціи, передача которой уже начата, не возвращается.

За телеграмму международной корреспонденціи въ этомъ случаѣ удерживается окончательная плата Россіи и та часть заграничной платы, которая причитается за пространство, телеграммою уже пройденное. Размѣръ заграничной платы, подлежащей удержанію, исчисляется до станціи, остановившей телеграмму; остальная часть внесенной платы возвращается.

в) Если передача телеграммы уже окончена, но можно предполагать, что она еще не доставлена по адресу, то отправитель, чтобы остановить ея доставленіе, обязанъ внести особую плату за служебную телеграмму на имя адресной станціи объ исполненіи сего требованія.

Телеграммы, назначенныя для дальнѣйшаго отправленія по почтѣ, или съ эстафетою, а также телеграммы съ надписью «poste restante» сдаются въ почтовую контору, подъ особую росписку, первыя для доставленія по назначенію, а послѣднія для выдачи по востребованію получателей.

Телеграммы международной корреспонденціи, назначенныя для доставленія почтою или эстафетою, сдаются въ почтовые конторы безъ внесенія платы за доставленіе.

Во всѣхъ случаяхъ, когда телеграммы сдаются на почту и съ адресата слѣдуютъ ко взысканію деньги, должна быть сдѣлана подъ адресомъ о томъ отмѣтка «взыскать съ получателя за эстафету».

Особаго рода телеграммы. Подателю телеграммы предоставляется впередъ уплатить за отвѣтъ, который онъ ожидаетъ отъ своего корреспондента, при чемъ податель можетъ требовать, чтобы отвѣтъ былъ ему адресованъ и не на ту станцію, на которой подана имъ телеграмма, а на другую какую либо станцію, или даже другому лицу.

Въ депешахъ съ впередъ оплаченнымъ отвѣтомъ передъ адресомъ дѣлается подателемъ отмѣтка: «Отвѣтъ уплоченъ»; «Réponse payée»; «Antvort bezahlt»; (если для отвѣта назначается не болѣе 20 словъ), или «отвѣтъ 30 (40 и т. д.) уплоченъ»; «Reponse 30 (40 etc.) payée»; «Antvort 30 (40 etc.) bezaltt».

Телеграмма можетъ быть отправителемъ назначена для передачи по телеграфу въ слѣдъ за адресатомъ, если послѣдній выбылъ изъ той мѣстности, куда телеграмма первоначально назначалась. На этой телеграммѣ отправитель долженъ передъ адресомъ сдѣлать отмѣтку: «передать въ слѣдъ «faire suivre», или въ международной корреспонденціи, сокращенно F. S.

Передача въ слѣдъ производится: по внутренней корреспонденціи — въ предѣлахъ Имперіи; а въ международныхъ сношеніяхъ — въ предѣлахъ всей Европы.

Если получатель телеграммы съ отмѣткою «передать въ слѣдъ» не былъ отысканъ, или выбылъ, и новое его мѣстопробываніе неизвѣстно, то телеграмма хранится на станціи до востребованія.

Въ международной корреспонденціи подателю предоставляется право отправить *срочную* телеграмму.

Передъ адресомъ такой телеграммы отправитель долженъ написать слово «urgent» (срочная), или сокращенный знакъ D (dringend).

За передачу срочной телеграммы взимается втрое противъ платы, причитающейся за передачу обыкновенной телеграммы съ тѣмъ же числомъ словъ и на томъ же протяженіи.

Частныя срочныя телеграммы передаются прежде всѣхъ обыкновенныхъ частныхъ телеграммъ. При передачѣ срочныхъ телеграммъ наблюдается собственно между ними на станціяхъ отправленія очередь принятія ихъ отъ подателей, а на промежуточныхъ станціяхъ — очередь ихъ поступленія.

Доставленіе частныхъ телеграммъ адресатамъ производится станціями назначенія немедленно съ экстреннымъ разсылнымъ.

Частныя срочныя телеграммы отправляются по линіямъ тѣхъ государствъ, которыя допускаютъ ихъ передачу.

Частныя срочныя телеграммы могутъ обмѣниваться со слѣдующими государствами:

- Съ Германіей
- » Румыніей
- » Франціей
- » Бельгіей
- » Нидерландами
- » Испаніей — чрезъ Германію и Швейцарію, или чрезъ Австрію.
- » Португаліей — чрезъ Германію, Францію и Испанію.
- » Греціей — чрезъ Австрію и Италію.

Въ международной корреспонденціи отправителю предоставляется право послать по телеграфу простую записку, къ которой не примѣняются правила, установленныя для обыкновенныхъ телеграммъ.

Телеграфная записка (съ адресомъ и подписью) не можетъ заключать въ себѣ болѣе 10 словъ. Составленіе ея въ шифрахъ и на условномъ языкѣ не допускается. Числа должны быть написаны не иначе, какъ прописью.

Телеграфная записка, которая не удовлетворяетъ изложеннымъ условіямъ, принимается какъ простая телеграмма, хотя бы она не заключала болѣе 10 словъ.

Телеграфная записка не можетъ быть подана съ оплаченнымъ впередъ отвѣтомъ, съ оплаченною проверкою и съ требованіемъ извѣщенія о ея доставленіи; она не можетъ быть назначена для передачи по нѣсколькимъ адресатамъ, въ слѣдъ адресату и въ сторону отъ телеграфныхъ линій.

На русских телеграфных станциях записка принимается съ выдачею установленных квитанцій.

Плата за телеграфную записку взимается въ размѣрѣ $\frac{3}{5}$ таксы, определенной за обыкновенную 20-словную телеграмму.

Телеграфныя записки передаются только въ предѣлахъ Европы и по линиямъ тѣхъ государствъ, которыя допускаютъ ихъ передачу.

Телеграфныя записки могутъ обмѣниваться со слѣдующими государствами:

Съ Австріей.

• Франціей—черезъ Австрію и Швейцарію.

• Бельгіей }
• Испаніей } черезъ Австрію, Швейцарію и Францію.

• Нидерландами—черезъ Австрію, Швейцарію, Францію и Бельгію.

• Португаліей—черезъ Австрію, Швейцарію, Францію и Испанію.

За доставленіе телеграммъ *внутренней* корреспонденціи въ сторону отъ телеграфныхъ линий съ отправителей взимается слѣдующая плата:

1. За отправленіе телеграммъ въ предѣлахъ Имперіи *по почтѣ*, а равно за отправленіе и доставленіе въ почтовые конторы для храненія *до востребованія*—13 коп.

II. За доставленіе телеграммъ съ *эстафетою* взимается плата согласно почтовымъ постановленіямъ.

III. За доставленіе телеграммъ съ *нарочными*, на разстояніе не болѣе 15 верстъ отъ адресной станціи, взимается 75 коп.

Если телеграмму необходимо послать съ нарочными на разстояніе даѣе 15 верстъ, то отправитель телеграммы обязанъ внести примѣрную сумму.

Дальнѣйшее отправленіе телеграммъ международной корреспонденціи въ предѣлахъ Имперіи допускается только по почтѣ и съ эстафетами; съ нарочными же приходящіи изъ-за границы телеграммы не допускаются.

Телеграммы, назначенныя для доставленія адресатамъ почтою, пересылаются въ предѣлахъ Имперіи бесплатно.

Плата, причитающаяся за доставленіе международныхъ телеграммъ въ предѣлахъ Имперіи съ эстафетами, взимается почтовыми мѣстами съ адресатовъ въ тѣхъ случаяхъ, если не имѣется въ депешѣ отмѣтки о внесеніи этой платы отправителемъ.

Для взиманія платы за доставленіе за границею международныхъ телеграммъ установлены слѣдующія правила:

1. За доставленіе телеграммъ *почтою* никакой платы не взимается ни при подачѣ, ни при доставленіи, такъ какъ во всѣхъ присоединившихся къ конвенціи государствахъ телеграммы пересылаются по почтѣ бесплатно.

2. За доставленіе телеграммъ моремъ, или по случаю поврежденія подводныхъ сообщений, или если депеши адресованы въ государство, не соеди-

ненное съ телеграфною сѣтью договорившихся государствъ, взимается плата, размѣръ которой сообщается особо подлежащими Телеграфными Управленіями.

3. Дешепи, переданныя на пограничную станцію для дальнѣйшей пересылки почтою въ сосѣднее государство, опускаются въ почтовые ящики, какъ неаранжированныя письма, и плата за доставленіе взимается съ подателя.

4. Плата за доставленіе телеграммъ за границу съ *эстафетами* и *на-рочными* опредѣлена въ заграничныхъ тарифахъ и взимается при подачѣ только *дешепъ съ уплаченнымъ извѣщеніемъ о доставленіи* въ тѣхъ случаяхъ, когда отправители сами изъявляютъ желаніе внести эту плату.

Если плата эта не обозначена въ тарифахъ, то отправитель вноситъ примѣрную сумму, и, по полученіи служебнаго увѣдомленія о действительномъ расходѣ, подателю возвращается остатокъ, или съ него довыскивается недоборъ.

Семафорическими телеграммами называются телеграммы, обмѣниваемые съ находящимся въ морѣ судномъ при помощи телеграфа, устроеннаго на берегу моря. (Семафоръ).

Семафорическія дешепи должны быть написаны или на языкѣ той страны, гдѣ находится семафоръ, долженствующій ихъ передать, или знаками международнаго коммерческаго свода сигналовъ.

Въ семъ послѣднемъ случаѣ, онѣ считаются за шифрованныя телеграммы.

Въ адресѣ дешепъ, назначенныхъ на суда, находящіяся въ морѣ, кромѣ обыкновенныхъ указаній, должны заключаться: названіе и офиціальный номеръ адреснаго судна и обозначеніе его національности.

Для телеграммъ семафорическихъ правительственныхъ, отправляемыхъ съ судна, находящагося въ морѣ, печать замѣняется отличительнымъ знакомъ командира; при этомъ обозначается названіе корабля.

Плата за дешепи, обмѣниваемыя чрезъ посредство семафоровъ съ судами, находящимися въ морѣ, устанавливается въ два франка за единичную телеграмму. Эта плата прибавляется къ таксѣ, исчисленной на общихъ основаніяхъ за прохожденіе дешепъ по телеграфу. За телеграммы, адресованныя на находящіяся въ морѣ суда, вся плата взимается съ отправителя, а за телеграммы, посланныя съ судовъ—съ адресата.

Если судно, на которое адресована семафорическая телеграмма, не прибыло въ періодъ 28 дней, то семафоръ передаетъ о томъ подателю служебное извѣщеніе на 29-й день утромъ. Подателю предоставляется, по внесеніи имъ платы за особую телеграмму, передаваемую по воздушнымъ линіямъ, требовать, чтобы семафоръ продолжалъ предъявлять свою телеграмму въ продолженіи новаго тридцатидневнаго періода и т. д.; если же такое требованіе не послѣдуетъ, то на 30 день телеграмма отлагается въ сторону.

ТЕЛЕГРАФНЫЙ ТАРИФЪ

внутренней корреспонденціи для станціи въ Тифлисе.

ТЕЛЕГРАФНЫЯ СТАНЦІИ.	Пла- та за депе- шувъ 20 сл.	ТЕЛЕГРАФНЫЯ СТАНЦІИ.	Пла- та за депе- шувъ 20 сл.	ТЕЛЕГРАФНЫЯ СТАНЦІИ.	Пла- та за депе- шувъ 20 сл.
Р. К.		Р. К.		Р. К.	
Або	2	Бирюсса	5	Верхнеозерная	2
Августово	2	Бирючья Коса	1	Верхнероманово	7
Азовъ	1	Благовѣщенскъ	7	Верхнеудинскъ	5
Аккерманъ	2	Бобринецъ	2	Верхнеуральскъ	2
Алатырь	2	Бобруйскъ	2	Вейсенштейнъ	2
Албазинъ	6	Богодуховъ	2	Вилькомиръ	2
Александрія (Петер- гофъ)	2	Богородскъ	2	Вильманстрандъ	2
Александрія (близъ Москвы)	2	Богуславъ	2	Вильна	2
Александровъ по- граничный	2	Бологое	2	Виндава	2
Александровская	1	Болховъ	2	Винница	2
Александровскій за- водъ	5	Борго	2	Витебскъ	2
Александровское (де-Кастри)	5	Боржомъ	1	Владивостокъ	7
Александрополь	1	Борисоглѣбскъ	2	Владикавказъ	1
Анапа	1	Боровичи	2	Владимиръ	2
Андреевъ	2	Брагестадтъ	2	Владимиръ-Вольнск.	2
Аникино	6	Брестъ-Литовскъ	2	Влоцлавскъ	2
Ардатовъ	2	Бронницы	2	Вознесенская при- стань	2
Арзамасъ	2	Брянскъ	2	Волковскъ	2
Аркаскій пикетъ	4	Бугазъ	1	Вологда	2
Архангельскъ	2	Бузулукъ	1	Волочискъ	2
Астрахань	1	Бунскъ	2	Вольмаръ	2
Аулие-Ата	5	Бускъ	7	Вольскъ (Волжскъ)	2
Ахалпихъ	1	Буссе	7	Воронежъ	2
Ахтырка	2	Бьернеборгъ	2	Воткинскій заводъ	2
Ачинскъ	4	Бѣлая Церковь	2	Выборгъ	2
Ачитъ	2	Бѣлгородъ	2	Вытегра	2
Баку	1	Бѣлевъ	2	Вышній-Волочекъ	2
Балахна	2	Бѣлицы	2	Вѣрный	5
Балашевъ	2	Бѣлозерскъ	2	Вязьма	2
Балта	2	Бѣлополье	2	Вятка	2
Барнаулъ	4	Бѣлостокъ	2	Газенпотъ	2
Батуринъ	2	Бѣлый-влючъ	— 50	Гамле-Карлебу	2
Бахмутъ	1	Валкъ	2	Гапаранда (Торно)	2
Бахчисарай	1	Варкаузъ	2	Гапсаль	2
Бендеры	2	Варшава	2	Гатчино	2
Бердичевъ	2	Васильсурскъ	2	Гайсинъ	2
Бердянскъ	1	Везенбергъ	2	Гельсингфорсъ	2
Бериславль	2	Великій-Устюгъ	2	Георгиевскъ	1
Бирзула	2	Велюнь	2	Гжатскъ	2
Бирскъ	2	Венденъ	2	Глазовъ	2
		Веневъ	2	Глуховъ	2
		Венюково	7	Гокчайскъ	1
		Верхболово	2	Гольдингенъ	2
		Верро	2	Гомель	2
		Верхнеднѣпровскъ	2		

ТЕЛЕГРАФНЫЯ СТАНЦІИ.	Плата за депешувъ 20 сл.		ТЕЛЕГРАФНЫЯ СТАНЦІИ.	Плата за депешувъ 20 сл.		ТЕЛЕГРАФНЫЯ СТАНЦІИ.	Плата за депешувъ 20 сл.	
	Р.	К.		Р.	К.		Р.	К.
Горбица	5	50	Ермаково	6		Каменка	1	
Гори		50	Ессентуки	1		Камышинъ	1	
Городище	2		Ефремовъ	2		Камышловъ	3	
Граево	2					Каневъ	2	
Граница	2		Жельзноводскъ	1		Канскъ	5	
Граская	7		Жеребцовская	7		Карасубазаръ	1	
Грбово	2		Житомиръ	2		Карачевъ	2	
Гродно	2					Каргатскій форп.	4	
Грозный	1		Завихость	2		Каргополь	2	
Грубешовъ	2		Задонскъ	2		Каслинскій заводъ	2	
Грязи	2		Закаталы	1		Касимовъ	2	
Гудуръ	50		Замосць	2		Каховка	2	
Гутово	7		Заславль	2		Кедабегъ	1	
			Звенигородка	2		Кекегольмъ	2	
Дарачичагъ	50		Згержъ	2		Кельце	2	
Дебессы	2		Златоустъ	2		Керенскъ	2	
Делижанъ	50		Золотоноша	2		Керчь	1	
Дербентъ	1		Зятцы	2		Кіевъ	2	
Деревеньки (Дьговъ)	2					Кизляръ	1	
Дерптъ	2		Иевве	2		Кимильтей	5	
Дешлагаръ	1		Иевлево	3		Кинешма	2	
Джалиндинская при- стань	6		Юансу	2		Кирсановъ	2	
Джуба	1		Ивангородъ	2		Кисловодскъ	1	
Джульга	1		Ивановка	1		Кишиневъ	2	
Динабургъ	2		Иваново-Вознесенс	2		Клинцы	2	
Динесовка	7		Ивановская ярм.	3		Ковель	2	
Домеснесъ	2		Ижевскій заводъ	2		Ковно	2	
Донскія Гирлы	1		Изяумъ	1		Козька	3	
Друсеники	2		Илійское укрѣплен.	5		Козелець	2	
Дуббельнъ	2		Ильинское	2		Козловъ	2	
Дубно	2		Инокентіевка (Ско- бельцино)	7		Козловская (Донча- ково)	7	
Дубовскій посадъ	1		Ирбитъ	3		Козьмодемьянскъ	2	
Дубровино	4		Иркутское	7		Коло	2	
Душетъ	50		Иркутскъ	5		Коломна	2	
			Ишимъ	3		Кольвань	4	
Евпаторія	1					Кониинъ	2	
Егорлыкъ	1		Кагальницкая	1		Конотопъ	2	
Ейскъ	1		Коджоры	50		Константиновка	2	
Екатеринбургъ	2		Кадниковъ	2		(Сычево)	7	
Екатеринодаръ	1		Казавевичево	7		Константиновская	1	
Екатериноникольск	7		Казань	2		(Донской обл.)	1	
Екатеринославъ	2		Казбекъ	50		Копаль	5	
Елабуга	2		Кайдаловская	5		Корольково	7	
Еланскъ	4		Кайнскъ	4		Корсунъ	2	
Елатъма	2		Калачъ	1		Коскогоры	2	
Елецъ	2		Калишъ	2		Кострома	2	
Елисаветградъ	2		Калуга	2		Котельничъ	2	
Елисаветпольск	1		Кальварія	2		Красное-Село	2	
Енотаевскъ	1		Камен.-Подольскъ	2		Красноставъ	2	
Ерекликъ	1					Красноярскъ	5	

Телеграфныя станціи.	Плата за депешу въ 20 сл.	Телеграфныя станціи.	Плата за депешу въ 20 сл.	Телеграфныя станціи.	Плата за депешу въ 20 сл.
	Р. К.		Р. К.		Р. К.
Красная Горка	2	Маріинскій посадъ	2	Николаевскъ	7
Кременецъ	2	Маріинскъ	4	Николайстадтъ	2
Кременчугъ	2	Маріинскъ на Аму- рѣ	7	Никольское	7
Крестинастадтъ	2	Маріуполь	1	Новая Ладога	2
Кронштадтъ	2	Мглинъ	2	Ново-Александрія	2
Куба	1	Межибужье	2	Новгородъ	2
Кузнецкъ	2	Меленки	2	Новгородъ-Сѣверск.	2
Кульская	5	Мелитополь	1	Новогеоргіевскъ	2
Культукъ	5	Мензелинскъ	2	Новогеоргіевскъ	2
Кумара	7	Мерке	5	Херсонскій	2
Кунгуръ	2	Мереколь	2	Новоградволынскъ	2
Куопіо	2	Минскъ	2	Новгородъ	2
Курганъ	4	Митава	2	Новозаимка	4
Курскъ	2	Михайловское	7	Новониколаевская	1
Кутаисъ	1	Михайло-Семенов- ская	7	Новороссійскъ	1
Кушвинскій заводъ	2	Мишша	5	Новосельцы	2
Кыштымскій заводъ	2	Мглава	2	Новохоперскъ	2
Лагодехи	1	Могилевъ на Днѣп.	2	Новочеркасскъ	1
Лаишевъ	2	Могилевъ-Подол.	2	Нолинскъ	2
Лебедянь	2	Можайскъ	2	Нуха	1
Лебединъ	2	Моздокъ	1	Нѣженъ	2
Ленчица	2	Моршанскъ	2	Ню-Карлебю	2
Лепсинскъ	5	Москва	2	Нюстадтъ	2
Летичевъ	2	Московская	1	Одесса	2
Ливава	2	Муромъ	2	Озургеты	1
Ливадія	1	Мпенскъ	2	Озюкушъ	2
Лида	2	Мѣховъ	2	Озьяино	6
Липецкъ	2	Нарва	2	Ожскъ	4
Липно	2	Нахичеванъ	1	Опатовъ	2
Лисино	2	Нахичеванъ на До- ну	1	Опочна	2
Лиственничная	5	Невьянскій заводъ	2	Ораніенбаумъ	2
Литинъ	2	Нерехта	2	Оргѣевъ	2
Ловиза	2	Нерчинскъ	5	Оредъ	2
Лодзь	2	Нейшлотъ	2	Оренбургъ	2
Лодейное поле	2	Нижне-Бѣльцово	7	Орловское	7
Ломжа	2	Нижне-Домовъ	2	Орловъ	2
Луга	2	Нижне-Михайловск.	7	Орпри	1
Лукбяновъ	2	Нижнеудинскъ	5	Орскъ	2
Луцкъ	2	Нижнечирскъ	1	Орша	2
Лысково	2	Нижнетагильскій за- водъ	2	Оса	2
Любич	2	Нижне-Тамбовскъ	7	Островець	2
Люблинъ	2	Нижне-Уральскъ	2	Острогъ	2
Люзерортъ	2	Нижній-Новгородъ	2	Остроленка	2
Малмыжское	7	Николаевъ	2	Отара	6
Малмыжъ	2	Николаевская (Ни- колаевъ)	2	Оханскъ	2
Маловишера	2				
Малобаягузскій пик.	4				
Манглискъ	50				
Маріамполь	2				
				Павловскъ	2
				Павлодаръ	4
				Пенза	2

ТЕЛЕГРАФНЫЯ СТАНЦІИ. НА	Плата за депешу въ 20 сл.	ТЕЛЕГРАФНЫЯ СТАНЦІИ. НА	Плата за депешу въ 20 сл.	ТЕЛЕГРАФНЫЯ СТАНЦІИ. НА	Плата за депешу въ 20 сл.
	Р. К.		Р. К.		Р. К.
Перекопъ	2	Рахны	2	Скуляны	2
Перелславъ	2	Ревель	2	Славянскъ	1
Пермь	2	Ржевъ	2	Слободской	2
Перновъ	2	Рига	2	Слонимъ	2
Песчаный выселокъ	4	Ровно	2	Слуцкы	2
Петроковъ (Шютр- ковъ)	2	Рогачовъ	2	Смоленскъ	2
Петровскъ (Сарат. губ.)	2	Романовъ-Борисо- гльбскъ	2	Смѣла	2
Петровскъ на Аму- рѣ	7	Рославль	2	Свяжная	5
Петровскъ на Кав- казѣ	1	Россиены	2	Сороки	2
Петрозаводскъ	2	Ростовъ на Дону	1	Сосновицы	2
Петропавловскъ	3	Ростовъ Ярослав.	2	Сосновское	2
Пилица	2	Рыбинскъ	2	Совѣйскъ	7
Пинекъ	2	Рыльскъ	2	Соца	1
Пинчовъ	2	Рѣжца	2	Спасскъ	2
Пишпекъ	5	Ряжскъ	2	С. Михайль	2
Плонскъ	2	Рязань	2	С.-Петербургъ	2
Плоцкъ	2	Самара	2	Ставрополь	1
Покровское	2	Сандоміръ	2	Старая Русса	2
Покровскъ на Аму- рѣ	6	Саранскъ	2	Старица	2
Полангенъ	2	Сарапуль	2	Стародубъ	2
Полоцкъ	2	Сарапульское	7	Староконстантиновъ	2
Полтава	2	Саратовъ	2	Старый Осколь	2
Поневѣжъ	2	Сарепта	1	Сташовъ	2
Порховъ	2	Сибнево	6	Стенное	2
Посольскъ	5	Севастополь	1	Стерлитамакъ	2
Поссиетъ (Новго- родская гавань)	7	Сейны	2	Стопница	2
Поти	1	Сейны	2	Стрѣльна	2
Починокъ	2	Селенгинскъ	5	Стрѣтинскъ	5
Прага	2	Семиарская	4	Сувадки	2
Праснышъ	2	Семипалатинскъ	4	Сугатскъ	3
Промзино	2	Серадзъ	2	Суйфунъ	7
Проскуровъ	2	Сергіевское (Тульск. губ.)	2	Сумы	2
Прохладная	1	Сергіевская Кубан. обл.)	1	Суражъ	2
Псковъ	2	Сергіополь	4	Сурамъ	50
Пулково	2	Сердоболь	2	Сухумъ-Кале	1
Путускъ	2	Сердобскъ	2	Сызрань	2
Пятигорскъ	1	Сердобскъ	2	Сысертскій заводъ	2
Рава	2	Серебряковская пристань	1	Сюкси	2
Радзивиловъ	2	Сермакъ	2	Сѣдльце	2
Радинъ	2	Серпуховъ	2	Тавастгусъ	2
Радомъ	2	Сигнакъ	50	Таганрогъ	1
Радде	7	Сійскъ	2	Тальсенъ	2
Раздольный	1	Симбирскъ	2	Тамань	1
Раумо	2	Симферополь	1	Тамбовъ	2
		Сиявка	2	Таммерфорсъ	2
		Свира	2	Тара	4
		Скверницы	2	Тараща	2
		Сюпинъ	2	Татарбунаръ	2
				Таурогенъ	2

ТЕЛЕГРАФНЫЯ СТАНЦІИ.	Пла- та за депе- шувъ 20 сл.	ТЕЛЕГРАФНЫЯ СТАНЦІИ.	Пла- та за депе- шувъ 20 сл.	ТЕЛЕГРАФНЫЯ СТАНЦІИ.	Пла- та за депе- шувъ 20 сл.
	Р. К.		Р. К.		Р. К.
Ташкентъ	5	Услонь	2	Черлаковская	4
Тверь	2	Усмань	2	Черниговъ	2
Тельши	2	Усть-Кара	5 50	Черный-Яръ	1
Т.-Х.-Шура	1	Усть-Нарова	2	Чемкентъ	5
Темрюкъ	1	Устюжна	2	Чигиринъ	2
Тирасполь	2	Уфа	2	Чириговъ	2
Тифлисская на Куб.	1	Уярское	5	Чистополь	2
Тихвинъ	2			Чита	5
Тобольскъ	3	Федовская	2	Чугуевъ	2
Томашевъ	2	Феллинъ	2		
Томскъ	4	Фискарскій заводъ	2	Шавли	2
Торжокъ	2	Форпостинская	1	Шадринскъ	3
Тосна	2	Фраунбургъ	2	Шацкъ	2
Тотьма	2	Фридрихгамъ	2	Шемаха	1
Тронзундская Гавань	2			Шлиссельбургъ	2
Троицко-Сергіевск. посадъ	2	Хабаровка	7	Штоенскій заводъ	2
Троицкое (Прим. обл.)	7	Харьковъ	2	Шпола	2
Троицкосавскъ (Кяхта)	5	Хасафъ-Юрть	1	Шумскъ	2
Троицкъ (Оренбург. губ.)	3	Хвалыискъ	2	Шуя	2
Туапсе	1	Херсонъ	2		
Тула	2	Холмогоры	2	Эженесъ	2
Тулуъ	5	Холмъ	2	Эриванъ	1
Тулъчинъ	2	Хотинъ	2		
Тюкалинскъ	4	Царицынъ	1	Юрьевецъ Поволж.	2
Тюмень	3	Царицынскій пикеть	5		
		Парскіе-Колодцы	— 50	Якобштадтъ	2
Укыръ	5	Парское Село	2	Ялта	1
Улеборгъ	2	Пиммермановка	7	Ялutorовскъ	3
Умань	2	Пымянская	1	Ямполь	2
Унгени	2	Чебоксары	2	Яндыки	1
Уральскъ	2	Челябинскъ	3	Яновъ	2
Уржумъ	2	Чембаръ	2	Ярославъ	2
		Черемховская	5	Ящера	2
		Череповецъ	2		
		Черкасы	2	Феодосія	1

Плата за телеграмму свыше 20-ти словъ взимается, за каждое дополне-
ніе до 10-ти словъ, еще половина обозначенной въ таблицѣ платы.

67	6	50	1	52	3
68	1	78	1	32	1
69	2	85	2	13	1
70	2	22	1	20	1
71	6	88	3	13	1
72	2	82	1	22	1
73	2	88	3	13	1

ТАРИФНАЯ ТАБЛИЦА

международной корреспонденции для телеграфных станцій Кавказа.

Наименование государства.	Пути (via).	Внутренняя плата.		Зарубежная плата.		Итого.			
		р.	к.	р.	к.	р.	к.		
Австрія	Via Granitza или Radziwilow	2	25		75	3			
Алжиръ и Тунисъ	а) Via Libau-Fanö-Calais или	} Via	}	}					
	б) чрезъ Германію или							Marseille	
	в) чрезъ Австрію и Италію (или Швейцарію)							Bona	
Бельгія	Чрезъ Германію	2	25	1		3	25		
Великобританія	а) Via Libau-Sonderwig или	} Лондонъ	}	}					
	б) чрезъ Германію via Вог-кум или							} Прочія станціи и острова	
	в) чрезъ Германію и Бельгію или								
	г) чрезъ Германію и Нидерланды или								
д) via Nystad Ekersund	Нормандскіе	2	25	2		4	25		
Германія	Via Polangen, Eydtkuhnen, Thorn или Kalisch	2	25		63	2	88		
Островъ Гельголандъ	Helgoland чрезъ Hamburg	2	25	1	25	3	50		
Греція и Греческіе острова	} Станція на материкѣ ции на острова:	}	}	}					
								via Cargineni	а) Св. Маврікія, Итаку, Кефалонію, Занте, Гидру и Спецію
								Volo	б) Андросъ, Тенедосъ и Китносъ
									в) Корфу и Скиросъ
Данія	Via Libau или via Nystad Helsingborg	2	25		75	3			
Испанія	а) Via Libau-Fanö-Calais или	}	}	}					
	б) чрезъ Германію и Францію или								
	в) чрезъ Австрію, Швейцарію (или Италію) и Францію								
Гибралтаръ	Чрезъ Испанію via San-Roque	2	25	2	13	4	38		
Италія и острова Сардинія и Сицилія	} Чрезъ Австрію	}	}	}					
								Островъ Корсика	Corse чрезъ Австрію и Италію
Люксембургъ	Чрезъ Германію	2	25		88	3	13		
Островъ Мальта	Чрезъ Австрію и Италію via Modica	2	25	2	25	4	50		
Монтенегро (Черногорія)	Чрезъ Австрію	2	25		88	3	13		
Нидерланды	Чрезъ Германію	2	25	1		3	25		
Норвегія	Чрезъ Швецію via Nystad или Наранганда	2	25		88	3	13		

Наименованіе государствъ.	Пути (via).	Внутренняя плата.	Заграничная плата.	Итого.
Персія	Via Djoulfa: а) Тегеранъ и станція къ сѣверу отъ Тегерана	1	1	2
	б) Станція къ югу отъ Тегерана	1	2	3
Португалія	а) Via Libau-Fanö-Calaïs Станція Португалія.	2	25	2
	б) чрезъ Германію, Францію и Испанію или Мадера чр. Лисабонъ	2	25	6
Островъ Мадера	в) чрезъ Австрію, Швейцарію (или Италію), С. Винцентъ	2	25	17
Островъ Санъ-Винцентъ	чр. Лисабонъ	2	25	17
Румынія	Via Carpineni, Tatarbunar	2	25	25
Сербія	Чрезъ Румынію via Carpineni	2	25	50
I. Турція Европейская *)	Чрезъ Румынію via Carpineni	2	25	1
II. Турція Азіятская	Via Poti а) станція 1-й полосы	1		75
	б) „ 2-й „	1	1	25
III. Острова Турецкаго Архипелага **)	Чрезъ Румынію via Carpineni: а) Метелно, Хиосъ, Самось и Родось	2	25	2
	б) Кипръ	2	25	2
	в) Кандія	2	25	3
Франція	а) Via Libau-Fanö-Calaïs или б) чрезъ Германію или в) чрезъ Австрію и Италію (или Швейцарію)	2	25	1
Швейцарія	Чрезъ Германію via Lindau или чрезъ Австрію via Höchst	2	25	1
Швеція	Via Nystad или via Naraganda	2	25	63

Примчаніе. Въ этой таблицѣ плата исчислена за единичную телеграмму въ 20 словъ и такы показаны за передачу телеграммъ изъ Россіи въ тѣ Государства, которыя принимаютъ за единицу для опредѣленія платы 20-словную телеграмму.

*) Для станцій Кавказа } Внутренняя плата: Заграничная плата: Итого
via Poti: { 1 руб. 2 руб. 3 руб.

**) Для станцій Кавказа чрезъ Азіятскую Турцію via Poti на турецкіе острова:
Внутренняя плата: Заграничная плата: Итого:
а) 1 руб. 1 руб. 75 коп. 2 руб. 75 коп.
б) 1 „ 2 „ 3 „
в) 1 „ 2 „ 25 3 „ 25 „

СПИСОКЪ ТЕЛЕГРАФНЫХЪ СТАНЦІЙ
железныхъ дорогъ на Кавказѣ и за Кавказомъ.

№№ квадра- товъ.	Наименованіе станціи.	Наименованіе железныхъ до- рогъ.	Приемныя пра- вительственныя станціи.	Губерніи и Области.	Телеграфныя отдѣленія.	Пла-
						та за депу- шувъ 20 сл.
						р. к.
5586	Авчалы	Поти-Тифлис- ская.	Сурамъ и Тиф- лисъ.	Тифлисская губ.	Квк.	— 50
5263	Армавиръ	Ростово-Влади- кавказская.	Ростовъ и Пя- тигорскъ.	Кубанская область.	Квк.	1
5117	Архангельская	Ростово-Влади- кавказская.	Ростовъ и Пя- тигорскъ.	Кубанская.	Квк.	1
5450	Бароконъ	Ростово-Влади- кавказская.	Ростовъ и Пя- тигорскъ.	Терская область.	Квк.	1
5313	Барсуки	Ростово-Влади- кавказская.	Пятигорскъ и Владикавказъ	Кубанская	Квк.	1
4907	Батайскъ	Ростово-Влади- кавказская.	Ростовъ и Пя- тигорскъ.	Донская область.	Нкл.	1
5583	Бежатаубани	Поти-Тифлис- ская.	Кутаисъ и Су- рамъ.	Кутаисская губ.	Квк.	1
5481	Бесланъ	Ростово-Влади- кавказская.	Пятигорскъ и Владикавказъ	Терская.	Квк.	1
5556	Бѣлогоры	Поти-Тифлис- ская.	Кутаисъ и Су- рамъ.	Кутаисская	Квк.	1
5481	Владикавказъ	Ростово-Влади- кавказская.	Владикавказъ . .	Терская область.	Квк.	1
5585	Гори	Поти-Тифлис- ская.	Сурамъ и Тиф- лисъ.	Тифлисская	Квк.	— 50
5585	Грахали	Поти-Тифлис- ская.	Сурамъ и Тиф- лисъ.	Тифлисская	Квк.	— 50
5214	Гулькевичи	Ростово-Влади- кавказская.	Ростовъ и Пя- тигорскъ.	Кубанская.	Квк.	1
5450	Дарчъ-Кохъ	Ростово-Влади- кавказская.	Пятигорскъ и Владикавказъ	Терская.	Квк.	1
5067	Екатериновская	Ростово-Влади- кавказская.	Ростовъ и Пя- тигорскъ.	Кубанская.	Квк.	1
4850	Заръчная	Ростово-Влади- кавказская.	Ростовъ и Пя- тигорскъ.	Донская	Нкл.	1
5165	Кавказская	Ростово-Влади- кавказская.	Ростовъ и Пя- тигорскъ.	Кубанская.	Квк.	1
5584	Карели	Поти-Тифлис- ская.	Сурамъ и Тиф- лисъ.	Тифлисская	Квк.	— 55
5585	Каспи	Поти-Тифлис- ская.	Сурамъ и Тиф- лисъ.	Тифлисская	Квк.	— 00
5556	Квирилы	Поти-Тифлис- ская.	Кутаисъ и Су- рамъ.	Кутаисская	Квк.	1
5019	Кисляковка	Ростово-Влади- кавказская.	Ростовъ и Пя- тигорскъ.	Кубанская.	Квк.	1
5419	Котляревская	Ростово-Влади- кавказская.	Пятигорскъ и Владикавказъ	Терская.	Квк.	1
5586	Ксанка	Поти-Тифлис- ская.	Сурамъ и Тиф- лисъ.	Тифлисская	Квк.	— 50

№№ квадра- товъ.	Наименованіе станціи.	Наименованіе жельзанныхъ до- рогъ.	Приемныя пра- вительственныя станціи.	Губерніи и Области.	Телеграфныя отдѣленія.	Пла- та за депе- шувъ 20 сл.
						р. в.
5262	Кубанская	Ростово-Влади- кавказская.	Ростовъ и Пя- тигорскъ . . .	Кубанская.	Квк.	1
5386	Кумская	Ростово-Влади- кавказская.	Пятигорскъ . . .	Терская.	Квк.	1
5350	Курсавка	Ростово-Влади- кавказская.	Ростовъ и Пя- тигорскъ . . .	Кубанская.	Квк.	1
5555	Кутаисъ	Поти-Тифлис- ская.	Кутаисъ	Кутаисская	Квк.	1
4963	Кущевка	Ростово-Влади- кавказская.	Ростовъ и Пя- тигорскъ . . .	Донская.	Квк.	1
5116	Леушковская . . .	Ростово-Влади- кавказская.	Ростовъ и Пя- тигорскъ . . .	Кубанская.	Квк.	1
5165	Мирская	Ростово-Влади- кавказская.	Ростовъ и Пя- тигорскъ . . .	Кубанская.	Квк.	1
5586	Мцхеть	Поти-Тифлис- ская.	Сурамъ и Тиф- лисъ	Тифлисская	Квк.	— 50
5351	Нагутская	Ростово-Влади- кавказская.	Ростовъ и Пя- тигорскъ . . .	Кубанская.	Квк.	1
5313	Невинномысская	Ростово-Влади- кавказская.	Ростовъ и Пя- тигорскъ . . .	Кубанская.	Квк.	1
5386	Незлюбная	Ростово-Влади- кавказская.	Пятигорскъ и Владикавказъ	Терская.	Квк.	1
5312	Николаевская . . .	Ростово-Влади- кавказская.	Ростовъ и Пя- тигорскъ . . .	Кубанская.	Квк.	1
5214	Новомихайловск.	Ростово-Влади- кавказская.	Ростовъ и Пя- тигорскъ . . .	Кубанская.	Квк.	1
5386	Новопавловская.	Ростово-Влади- кавказская.	Пятигорскъ и Владикавказъ	Терская.	Квк.	1
5553	Ново-Сенаки	Поти-Тифлис- ская.	Поти и Кутаисъ	Кутаисская	Квк.	1
5312	Ольгинская	Ростово-Влади- кавказская.	Ростовъ и Пя- тигорскъ . . .	Кубанская.	Квк.	1
5067	Павловская	Ростово-Влади- кавказская.	Ростовъ и Пя- тигорскъ . . .	Кубанская.	Квк.	1
5578	Поти	Поти-Тифлис- ская.	Поти	Кутаисская	Квк.	1
5419	Прохладная	Ростово-Влади- кавказская.	Пятигорскъ и Владикавказъ	Терская.	Квк.	1
4850	Ростовъ на Дону	Ростово-Влади- кавказская.	Ростовъ на До- ну	Екатерино- славская.	Нкл.	1
4907	Самарская	Ростово-Влади- кавказская.	Ростовъ и Пя- тигорскъ . . .	Донская.	Квк.	1
5554	Самтреди	Поти-Тифлис- ская.	Поти и Кутаисъ	Кутаисская	Квк.	1
5419	Солдатская	Ростово-Влади- кавказская.	Пятигорскъ и Владикавказъ	Терская.	Квк.	1
4963	Степная	Ростово-Влади- кавказская.	Ростовъ и Пя- тигорскъ . . .	Донская.	Нкл.	1
5351	Суворовская	Ростово-Влади- кавказская.	Ростовъ и Пя- тигорскъ . . .	Кубанская.	Квк.	1
5583	Сурамъ	Поти-Тифлис- ская.	Сурамъ	Тифлисская	Квк.	— 50

№№ квадратовъ.	Наименованіе станціи.	Наименованіе желѣзныхъ дороговъ.	Пріемныя правительственныя станціи.	Губернии и Области.	Телеграфныя отдѣленія.	Плата за депешу въ 20 сл.	
						Р.	К.
5116	Тихорѣцкая . . .	Ростовско-Владикавказская.	Ростовъ и Пятигорскъ.	Кубанская.	Квк.	1	33
5263	Успенская . . .	Ростовско-Владикавказская.	Ростовъ и Пятигорскъ.	Кубанская.	Квк.	1	33
5553	Челадиды	Поти-Тифлисская.	Поти и Кутаисъ	Кутаисская	Квк.	1	33
5450	Эльхотово	Ростовско-Владикавказская.	Владикавказъ и Пятигорскъ.	Терская.	Квк.	1	33

ДВИЖЕНІЕ КОРРЕСПОНДЕНЦИИ

и сборъ за депеши по станціямъ Тифлискаго Телеграфнаго округа за 1876 годъ.

Наименованіе станціи.	Число аппаратовъ.	Время телеграфнаго дѣйствія въ часахъ.	Разрядъ станціи.	Число телеграммъ.		Сборъ за передачу депеши	
				Общее.	Изъ нихъ вхлѣвшихъ, доставшихъ адресатовъ.	Р.	К.
Александровская	1	8	VI	2062	1049	737	3
Александрополь	3	24	V	12493	6249	6895	80
Анапа	1	12	V	4605	2115	1902	52
Ахалкалаки	1	24	VI	3212	1528	1506	44
Ахалцихъ	2	24	V	8022	3939	3586	3
Актаѳа	1	12	V	737	276	71	38
Баку	2	24	III	37740	14759	20128	39
Боржомъ	2	24	V	4928	2315	2408	48
Въльи-Ключъ	2	12	V	2910	1104	590	63
Владикавказъ	4	24	III	90906	14704	16510	41
Геокчай	1	8	VI	1872	837	813	45
Георгиевскъ	4	24	III	50241	3153	3110	32
Гори	1	12	V	6174	2913	1889	43
Грозный	2	12	V	8530	4205	3691	19
Гудауръ	2	8	VI	1632	407	669	32
Делижанъ	3	24	V	31837	1854	1474	63
Дербентъ	2	12	IV	6136	2952	2549	78
Дешлагаръ	1	8	VI	2463	1229	1080	10
Джелалъ-оглы	1	8	VI	3608	1789	816	66

Джульфа	1	8	VI	632	232	425	59	
Дарачичагъ	1	8	V	2435	1203	370	6	
Душетъ	1	8	VI	2657	1291	779	30	
Екатеринодаръ	3	24	IV	25476	8366	10040	44	
Елисаветполь	2	24	V	7628	3547	3594	62	
Ессентуки	1	12	врем.	1244	620	669	72	
Желзноводскъ	1	8	врем.	1898	951	1042	70	
Закаталы	1	12	VI	2393	1106	916	89	
Зугдиды	1	8	V	2100	1041	906	50	
Казбекъ	1	8	VI	532	211	51	75	
Караглиси	2	12	VI	211	108	60	50	
Кизляръ	2	12	V	6488	3203	3884	47	
Кавказская	1	8	VI	1437	546	619	31	
Кисловодскъ	1	12	врем.	2298	1152	1273	37	
Коби	1	8	VI	560	309	69	63	
Коджоры	2	24	V	2303	1186	1307	68	
Крымская	2	12	VI	6538	3121	1636	92	
Куба	2	12	V	4423	2186	1969	66	
Кутансъ	5	24	III	42110	10089	10550	56	
Лагодехи	1	8	VI	2765	1288	854	52	
Манглисъ	1	12	VI	2591	1323	849	51	
Майкопъ	1	12	V	6574	3136	3434	3	
Моздокъ	1	12	V	6461	3476	2719	80	
Млеты	1	8	врем.	VI	680	263	75	40
Нахичеванъ	2	24	IV	15148	1348	1466	33	
Новороссійскъ	1	12	V	6736	3575	3070	81	
Нуха	3	24	IV	33659	2451	2791	75	
Озургеты	2	12	V	3150	1680	1085	39	
Очмчири	1	8	V	1536	711	755	42	
Петровскъ	2	12	V	11483	5465	5870	93	
Поти	4	24	III	28069	7453	10477	37	
Прохладная	1	8	VI	1737	829	558	34	
Пятигорскъ	3	24	IV	21920	7938	8943	43	
Серебряковская	2	8	VI	1025	325	488	26	
Сигнахъ	2	12	V	10378	2117	1407	23	
Сочи	1	8	V	2274	870	997	29	
Ставрополь	5	24	II	110306	10910	12485	58	
Сурамъ	5	24	V	27510	1478	1086	83	
Сухумъ-Кале	2	12	IV	9225	3931	5260	63	
Таманъ	2	8	V	1685	766	574	33	
Темиръ-Ханъ-Шура	3	24	V	27307	4946	5203	68	
Темрюкъ	4	24	IV	28208	4894	3672	26	
Тифлисъ	11	24	I	200826	68849	84770	9	
Аппаратовъ Юза	1							
Туапсе	1	8	V	2012	882	1201	87	
Усть-Лаба	2	12	V	15425	1204	1512	90	
Хасавъ-Юртъ	3	24	IV	70078	1776	1767	6	
Ханъ-Кенды	1	8	VI	1219	559	604	82	
Царскіе Колодцы	1	8	VI	2943	1474	1121	15	
Шемаха	1	12	IV	6734	3312	2854	54	
Шуша	1	12	V	7633	3819	4995	47	
Эриванъ	3	24	V	8029	3758	4347	54	
Итого						293473	76	

ЖЕЛѢЗНЫЯ ДОРОГИ
ВЪ КАВКАЗСКОМЪ НАМѢСТНИЧЕСТВѢ.

ПОТИ-ТИФЛИССКАЯ ЖЕЛѢЗНАЯ ДОРОГА.

РОСПИСАНІЕ

пассажирскихъ поѣздовъ.

1. Поѣзды по направленію къ Тифлису.

Расстоян. отъ Тифлиса.	Расстоян. ме- жду станц.	Цѣна по тарифу			Станціи.	Поѣздъ № 1-й.					
						Вр. въ пути.	При- ходъ	Про- стой	От- ходъ	Сре- щеніе.	
		І кл.	ІІ кл.	ІІІ кл.							
		Р. К.	Р. К.	Р. К.	ч. м.		ч. м.		ч. м.		
											утра
13,57	13,57	—	63	—	47	26					9 13
31,57	18,00						26	9 36	2		9 41
34,76	3,19	1 58	1 18	66	Челяды	31	10 12	1			10 13
48,43	13,67				Текляты	6	10 19	5			10 24
60,45	12,02	2 75	2 6	1 14	Ново-Севаки	24	10 48	2			10 50
89,14	28,69	4 5	3 4	1 69	Абаша	21	11 11	5			11 16
96,40	7,26				Самтреди	49	12 5	8			12 13
117,22	20,82	5 31	3 98	2 21	Кутаисъ	13	12 26	1			12 27
129,91	12,69	5 85	4 39	2 44	Аджаметы	36	1 3	15			1 18
138,98	9,07	6 26	4 69	2 61	Квирилы	38	1 56	2			1 58
148,45	9,47				Дзаерулы	27	2 25	4			2 29
157,39	8,94	7 11	5 33	2 96	Вьлогоры	29	2 58	1			2 59
166,88	9,49				Марелисы	27	3 26	25			3 51
172,41	5,53	7 79	5 84	3 24	Бежтубань	46	4 37	5			4 42
176,65	4,24	7 97	5 97	3 32	Пони	28	5 10	2			5 12
187,66	11,01				Сурамъ	12	5 24	15			5 39
200,82	13,16	9 5	6 78	3 77	Михойлово	19	5 58	2			6
217,84	17,02	9 81	7 36	4 9	Гомп	23	6 23	3			6 26
231,17	13,33	10 44	7 83	4 35	Карели	29	6 55	10			7 5
243,19	12,02	10 98	8 24	4 58	Гори	23	7 28	2			7 30
257,60	14,41	11 61	8 71	4 84	Гракали	21	7 51	3			7 54
268,44	10,84	12 11	9 8	5 4	Каспи	25	8 19	2			8 21
278,79	10,35	12 56	9 42	5 23	Ксанга	19	8 40	10			8 50
288,38	9,59	13 1	9 75	5 42	Мцхетъ	22	9 12	2			9 14
					Авчалы	17	9 31	—			—
					Тифлисъ						

2. Поѣзды по направленію къ Поті.

Расстоян. отъ Тифлиса.	Расстоян. ме- жду станц.	Цѣна по тарифу						Станціи.	Поѣздъ № 2.					Сре- щеніе.	
		I кл.		II кл.		III кл.			Вр. въ пути.	При- ходъ	Про- стой	От- ходъ			
		Р. К.	Р. К.	Р. К.	Р. К.	ч. м.	ч. м.						ч. м.		ч. м.
							Тифлисъ							утра	
9,59	9,59		45	34	19		Авчалы	17	9 38		1	9 39		№ 11	
19,94	10,35		90	68	38		Мцхетъ	22	10 1		10	10 11			
30,78	10,84	1 40	1 5	58			Ксанка	19	10 30		2	10 32			
45,19	14,41	2 7	1 55	86			Каспи	25	10 57		3	11		№ 13	
57,21	12,02	2 61	1 96	1 9			Гривали	21	11 21		2	11 23			
70,54	13,33	3 20	2 40	1 33			Гори	23	11 46		12	11 58			
87,56	17,02	3 96	2 97	1 65			Карели	29	12 27		3	12 30			
100,72	13,16						Гоми	23	12 53		2	12 55			
111,73	11,01	5 4	3 78	2 10			Михайлово	19	1 14		15	1 29		№ 15	
115,97	4,24	5 22	3 92	2 18			Сурамъ	12	1 41		3	1 44		№ 27	
121,50	5,53						Пони	28	2 12		5	2 17			
130,29	9,49	5 90	4 42	2 46			Бежтубанъ	46	3 3		23	3 26		№ 1	
139,23	8,94						Марѣлисы	27	3 53		1	3 54		и 29	
149,40	9,47	6 75	5 6	2 81			Бѣлогоры	29	4 23		4	4 27		№ 31	
158,47	9,07	7 16	5 37	2 98			Дзерулы	27	5 54		2	4 56			
171,16	12,69	7 74	5 81	3 23			Квирилы	38	5 34		15	5 49		№ 33	
191,98	20,82						Аджаметы	36	6 25		1	6 26		и 45	
199,84	7,26	9	6 75	3 75			Кутаисъ	13	6 39		8	6 47			
227,23	28,69	10 26	7 70	4 28			Самтреди	49	7 36		5	7 41			
239,25	12,02						Абаша	21	8 2		2	8 4		№ 47	
253,62	13,67	11 43	8 57	4 76			Ново-Сенаки	24	8 28		5	8 33			
256,81	3,19						Теляты	6	8 39		1	8 40			
274,81	18,00	12 58	9 28	5 16			Челвдиды	31	9 11		2	9 13		№ 5	
288,38	13,57	13 1	9 75	5 42			Поті	27	9 40						

За дѣтей возраста до 5 лѣтъ, кото-
рыя не занимаютъ особаго мѣста въ
вагонахъ, а остаются на рукахъ или на
колѣняхъ пассажировъ, ихъ сопро-
вождающихъ, за проѣздъ не платится.

За дѣтей отъ 5 до 10 л. платятъ за про-
ѣздъ половину противъ тарифа назна-
ченнаго для взрослыхъ, въ вагонахъ I и
2 кл. и одну четвертую въ вагон. 3 кл.

Дѣти старше 10 лѣтъ вносятъ за
проѣздъ полную тарифную плату.

Пассажиръ обязанъ предъявить свой
билетъ по каждому требованію лицъ,
служащихъ на дорогѣ.

Пассажиры могутъ брать съ собою
въ вагоны безъ платы такого рода пред-
меты, которые по объему и свойству сво-
ему не причиняютъ другимъ пассажи-
рамъ.

ни стѣсненія ни неудобства и могутъ по-
мѣститься подъ сидѣніемъ или на стѣжкѣ.

Пассажиры должны сами наблюдать за
вещами, которые они берутъ съ собою
въ вагонъ, такъ какъ общество ни въ

какомъ случаѣ не отвѣчаетъ за вещи,
на которыя нѣтъ багажнаго билета.

Каждый пассажиръ имѣетъ на без-
платный провозъ въ багажномъ отдѣле-
ніи одного пуда багажа. Дѣти, платящія
за половину мѣста и за четверть мѣста,
имѣютъ право на провозъ 20 фун. Дѣти
же, не платящія за мѣста, не имѣютъ
право на бесплатный провозъ багажа.

За провозъ излишняго, сверхъ оп-
редѣленнаго для одного пассажира, ба-
гажа взимается $\frac{3}{10}$ коп. съ версты и
каждыхъ 10-ти фунтовъ.

За страхование взимается по $\frac{1}{2}\%$
съ каждыхъ 100 руб. объявленной
страховой стоимости.

Владѣлецъ багажа подчиняется всѣмъ
правиламъ и условіямъ перевозки до-
роги.

Владѣлецъ багажа считается лицо,
предъявляющее багажную квитанцію.

Воспрещается пассажирамъ брать съ
собою въ вагоны собакъ и другихъ жи-
вотныхъ, а также заряженное оружіе.

ИЗВЛЕЧЕНИЕ ИЗЪ ОТЧЕТА

эксплоатации Поти-Тифлисской желѣзной дороги

за 1876 годъ.

Валовой доходъ	1,534,355 р. 30 ³ / ₄ к.
„ расходъ	1,446,570 „ 09 „
Чистый доходъ	87,785 р. 27 ³ / ₄ к.
На версту дороги приходится:	
Валового дохода	5,309 р. 18 „ к.
„ расхода	5,005 „ 40 „
Чистаго дохода	303 р. 78 „
На версту пробѣга поѣздовъ приходится:	
Валового дохода	2,4167
„ расхода	2,2783
Чистаго доходу	0,1384

Валовый доходъ за 1876 г. болѣе валового дохода за 1875 годъ на 187,060 р. 41³/₄ к., болѣе валового дохода за 1874 г. на 136,696 р. 76³/₄ к. и болѣе смѣтнаго назначенія на 72,990 р. 36³/₄ к.

Выдѣливъ для большей правильности сравненія изъ валового дохода сборъ за служебныя перевозки, которыя въ 1874 г. не таксировались вовсе, а въ 1875 г. таксировались только отчасти *), окажется, что превышеніе доходовъ за 1876 годъ составитъ, сравнительно съ 1875 г., 67,512 р. 26³/₄ к., по сравненію же въ 1874 годомъ—94,033 р. 00³/₄ к.

Увеличеніе доходовъ дороги въ 1876 году объясняется главнымъ образомъ усиленнымъ передвиженіемъ по дорогѣ воинскихъ чиновъ и воинскихъ тяжестей, по причинѣ мобилизаціи войскъ, отчасти же незначительнымъ развитіемъ перевозки по дорогѣ частныхъ пассажировъ и грузовъ.

Валовой доходъ дороги за 1876 г., распределенный по главнѣйшимъ статьямъ перевозки, сравнительно съ валовыми доходами 1875 и 1874 годовъ, представляется въ слѣдующемъ видѣ:

	Въ 1876 г.	Въ 1875 г.	Въ 1874 г.
Пассажирское движеніе	575,139 р. 75 „ к.	513,710 р. 60 ¹ / ₂ к.	561,375 р. 38 к.
Товары	976,069 „ 50 ¹ / ₂ „	778,839 „ 20 „	780,690 „ 65 „
Прочіе сборы	53,146 „ 11 ³ / ₄ „	54,745 „ 14 ¹ / ₂ „	55,592 „ 57 „
	1,534,355 р. 36 ³ / ₄ к.	1,347,294 р. 95 „ к.	1,397,658 р. 60 к.

*) Въ 1875 г. таксировались только перевозки въ очередныхъ поѣздахъ, съ 1876 г. таксируются также перевозки во всѣхъ безъ исключенія рабочихъ поѣздахъ.

Въ теченіи 1876 года перевезено пассажировъ 414,264.

	Въ 1876 г.	Въ 1875 г.	Въ 1874 г.
Пассажировъ част- ныхъ	344,172 чел. на сумму 437,319 р. 23 к.	318,318 ч. 430,255 р. 64 $\frac{1}{2}$ к.	320,702 ч. 439,455 р. 92 к.
Воинскихъ чиновъ.	70,092 „ „ 137,820 „ 52 „	38,864 „ 83,454 „ 96 „	47,096 „ 121,929 „ 46 „
Итого . . .	414,264 чел. на сумму 575,139 р. 75 к.	357,182 ч. 513,710 р. 60$\frac{1}{2}$ к.	367,798 ч. 561,375 р. 38 к.

Въ 1876 году перевезено по дорогъ всего, считая и служебныя перевозки, 24,489,490 пудовъ груза:

	Въ 1876 г.	1875 г.	1874 г.
Грузъ частный . . .	4,134,736 пуд. на сумму 736,892 р. 75 к.	4,365,212 пуд. 696,753 р. 45 к.	4,398,782 пуд. 696,623 р. 55 $\frac{1}{2}$ к.
Строительныхъ мате- риаловъ для Потій- скаго порта	2,469,888 „ „ 34,355 „ 95 „	2,849,722 „ 48,194 „ 74 „	4,086,014 „ 68,988 „ 48 „
Воинской тяжести . .	323,991 „ „ 92,157 „ 04 $\frac{1}{2}$ „	50,125 „ 10,775 „ 40 „	42,836 „ 15,078 „ 61 $\frac{1}{2}$ „
Общественнаго груза	17,557,875 „ „ 49,663 „ 76 „	2,471,192 „ 23,115 „ 61 „	1,450,337 „
Итого . . .	24,489,490 пуд. на сумму 906,069 р. 50$\frac{1}{2}$ к.	9,736,251 пуд. 778,839 „ 20 к.	9,977,969 пуд. 780,690 р. 65 к.

Приведенныя данныя показываютъ, что за послѣдніе 3 года выручка съ движенія по дорогѣ частныхъ пассажировъ оставалась почти безъ всякаго измѣненія, и что хотя число проѣхавшихъ по дорогѣ пассажировъ за 1876 годъ и увеличилось сравнительно съ предшествовавшими годами, но за-то среднее число верстъ, пройденныхъ каждымъ пассажиромъ въ 1876 году, меньше нежели въ предшествовавшихъ годахъ. Обстоятельство это объясняется развитіемъ мѣстнаго пассажирскаго движенія, между промежуточными станціями дороги, въ ущербъ транзитному пассажирскому движенію изъ Россіи черезъ Потю, каковому движенію Ростово-Владикавказская дорога представляетъ серьезную конкуренцію.

Что же касается до выручки съ движенія товаровъ частныхъ отправителей, то она за 1876 годъ нѣсколько увеличилась противъ прежнихъ лѣтъ, не смотря на уменьшеніе количества пудовъ провезеннаго по дорогѣ частнаго груза. Это объясняется большимъ числомъ верстъ, пройденныхъ каждымъ пудомъ товаровъ высшихъ разрядовъ тарифа, сравнительно съ предшествовавшими годами. Изъ сравненія пассажирскаго и грузоваго движенія съ предшествовавшими годами оказывается, что значительное уменьшеніе перевозки въ 1876 году относится до нижеслѣдующаго рода грузовъ: а) воскъ и издѣлія изъ воска на 11,969 пудовъ; б) дерево пальмовое на 42,435 пуд., вслѣдствіе вырубки означеннаго дерева повсемѣстно въ окрестностяхъ дороги; в) камень строительный на 408,286 пуд., вслѣдствіе меньшаго требованія оного для Потійскаго порта; г) кукуруза на 411,749 пуд., вслѣдствіе неурожая въ 1876 году на кукурузу въ мѣстности пересѣкаемой дорогою; д) мука ржаная на 23,799 пудовъ, вслѣдствіе уменьшенія ввоза этого продукта для продовольствія войскъ; е) пшеница на 39,959 пудовъ, вслѣдствіе неурожая на пшеницу въ 1876 году; ж) сало и жиръ на 15,360 п.; з) солома саманъ и сѣно на 48,367 пуд., вслѣдствіе неурожая на сѣно въ 1876 году; и) хлопокъ и вата на 22,999 пудовъ, вслѣдствіе того что во время мобилизаціи войскъ Русское Общество Пароходства и Торговли прекратило пріемъ хлопка въ Потю, почему товаръ этотъ по необходимости направлялся въ Россію черезъ Владикавказъ; л) шерсть на 23,129 пуд., вслѣдствіе незначительнаго сбора шерсти въ 1876 году; к) ячмень на 75,115 пуд., вслѣдствіе неурожая на ячмень въ томъ же году. Увеличеніе же перевозки приходится на долю нижеслѣдующихъ товаровъ: а) боевые снаряды на 24,529 пуд., вслѣдствіе предстоявшаго открытія военныхъ дѣйствій; б) желѣзо, желѣзныя издѣлія и ломъ на 14,695 пуд.; в) дѣся строевой и дрова на 99,484 пуд., вслѣдствіе привлеченія означеннаго груза посредствомъ пониженія тарифа; г) муки пшеничной на 19,608 пуд.; д) сахаръ и сахарный песокъ на 192,207 пуд.; е) табакъ мѣстный на 11,661 пуд.; ж) чай на 10,483 пуд.; з) чугуны и чугуныя издѣлія на 13,438 пуд.; и) шелкъ, коконы и фразаны на 22,225 пуд.

Расходы эксплуатаціи за 1876 годъ составили 1,446,570 руб. 09 коп., болѣе противъ расходовъ 1875 года на 143,250 руб. 52 коп. и болѣе смѣтнаго назначенія на 82,547 руб. 19 коп.

Расходы эксплуатации по главнымъ отдѣламъ смѣты, въ сравненіи съ расходами за послѣдніе годы, представляются въ слѣдующемъ видѣ:

	1876 года.		На версту до- роги.		На версту по- ѣзда.		1875 года.		На версту до- роги.		На версту по- ѣзда.		1874 год.		На версту до- роги,		На версту по- ѣзда.	
	руб.	к.			руб.	к.			руб.	к.			руб.	к.				
Центральное Управленіе..	115,170	79	398, ⁸¹	0, ¹⁸¹³	93,554	59	323, ⁷⁷¹	0, ¹⁶⁸⁰	93,393	50 ^{3/4}	323, ¹¹⁴	0, ¹⁶⁹						
Управленіе дороги.	168,467	23	582, ⁹²	0, ²⁶⁵⁵	207,218	24	717, ⁵⁰³	0, ³⁷²³	187,171	47	649, ⁶⁵	0, ³³⁸						
Содержаніе пути и зданій.	577,938	56	1,999, ⁷⁵	0, ⁹¹⁰²	421,499	69	1,458, ⁵⁰	0, ⁷⁵⁷⁵	457,032	80	1,581, ⁴²	0, ⁸²⁷						
Движеніе	150,424	66	520, ⁵³	0, ²³⁶⁹	164,487	22	569, ¹⁵	0, ²⁹⁵⁵	170,856	16	591, ²⁰	0, ³⁰⁹						
Движущая сила	383,487	96	1,326, ⁹⁴	0, ⁶⁰⁴⁰	381,336	51	1,319, ⁵⁰	0, ⁶⁸⁵³	363,120	54	1,256, ⁴⁷	0, ⁶⁵⁷						
Экстраординарн. расходы.	51,080	89	176, ⁷⁵	0, ¹⁰⁸⁰⁴	35,223	32	121, ⁸⁸	0, ⁰⁰⁸³	51,400	71 ^{1/2}	177, ³⁶	0, ⁰⁹³						
	1,446,570	09	5,005, ¹⁰	2, ²⁷⁸³	1,303,319	57	4,509, ⁷⁷	2, ³⁴¹⁹	1,322,975	19 ^{1/4}	4,577, ⁷³	2, ³⁹⁵³						

Въ 1876 году пройдено поездами 634,890 верстъ мѣнѣ смѣтнаго назначенія на 8,740 верстъ, болѣе пробѣга 1875 года на 78,468 верстъ и болѣе пробѣга 1874 года на 82,672 версты.

РОСТОВО-ВЛАДИКАВКАЗСКАЯ ЖЕЛѢЗНАЯ ДОРОГА.

Почтово-пассажирскіе поѣзды:

1. Поѣзды отъ Ростова до Владикавказа.

Версты.		Плата отъ Ростова.						Станціи.	Время въ доро- гѣ.	Прибытіе.	Стопнка.	Отправленіе.
Послдова- тельно.	Между стан- ціями.	I кл.		II кл.		III кл.						
		р.	к.	р.	к.	р.	к.					
0	0	Ростовъ				дня
2	2	Зарѣчная	08	4 33	02	4 25
10	8	.	30	.	23	.	13	Батайская	18	4 53	05	4 35
34	24	1	.	.	77	.	43	Самарская	46	5 44	06	5 50
58	24	1	74	1	31	.	73	Степная	46	6 36	06	6 42
81	23	2	43	1	82	1	1	Кушевка	39	7 21	05	7 26
99	18	2	97	2	23	1	24	Кисляковка	35	8 01	10	8 11
118	19	3	54	2	66	1	48	Екатериновская	33	8 44	20	9 04
135	17	4	5	3	4	1	69	Павловская	30	9 34	05	9 39
151	16	4	53	3	40	1	89	Леушковская	35	10 14	05	10 19
171	20	5	13	3	85	2	14	Тихорецкая	38	10 57	10	11 07
192	21	5	76	4	32	2	40	Архангельская	39	11 46	07	11 53
211	19	6	33	4	75	2	64	Мирская	37	12 30	05	12 35
229	18	6	87	5	15	2	86	Навказная	32	1 07	10	1 17
242	13	7	26	5	45	3	3	Гулькевичи	25	1 42	04	1 46
257	15	7	71	5	78	3	21	Отрада-Кубанская	29	2 15	06	2 21
274	17	8	19	6	14	3	41	Кубанская	32	2 53	04	2 57
291	17	8	70	6	53	3	63	Армавиръ	32	3 29	10	3 39
313	22	9	39	7	4	3	91	Кококово	42	4 21	04	4 25
335	22	10	5	7	54	4	19	Николаевская	42	5 07	06	5 13
353	18	10	59	7	94	4	41	Ольгинская	34	5 47	04	5 51
366	13	10	98	8	24	4	58	Невинномыская	26	6 17	10	6 27
386	20	11	55	8	66	4	81	Барсуки	43	7 10	04	7 14
410	25	12	30	9	23	5	13	Курсавка	44	7 58	06	8 04
429	18	12	84	9	63	5	35	Нагутская	31	8 35	03	8 38
446	17	13	38	10	4	5	58	Суворовская	29	9 07	03	9 10
466	20	13	98	10	49	5	83	Минеральная воды	34	9 44	20	10 04
490	24	14	70	11	3	6	13	Незлобная	45	10 49	10	10 59
510	20	15	30	11	48	6	38	Маринская	40	11 39	03	11 42
535	25	16	5	12	4	6	69	Солдатская	41	12 23	05	12 28
554	19	16	62	12	47	6	93	Прохладная	32	1 00	19	1 19
568	14	17	4	12	78	7	10	Котляревская	27	1 46	05	1 51
584	16	17	52	13	14	7	30	Бороково	31	2 22	05	2 27
600	16	17	97	13	48	7	49	Эльхотово	35	3 02	08	3 10
611	11	18	33	13	75	7	64	Даргъ-Кохъ	20	3 30	05	3 35
631	20	18	93	14	20	7	89	Бесланъ	38	4 14	06	4 19
652	21	19	56	14	67	8	15	Владикавказъ	48	5 07	дня	.

2. Поезды отъ Владивавназа къ Ростову.

Последова- тельно. Между стан- ціи.	Плата отъ Влади- кавказъ.						Станціи.	Время въ доро- гѣ.	Прибытіе.	Стоянкя.	Отправлен.
	I кл.		II кл.		III кл.						
	р.	к.	р.	к.	р.	к.					
							Владивавназь				утра
21	21	63	47	26	Бесланъ	37	8 44	04	8 48		
41	20	1 23	92	51	Даргъ-Кохъ	35	9 23	04	9 27		
52	11	1 59	1 19	66	Эльхотово	20	9 47	08	9 55		
68	16	2 4	1 53	85	Бороково	27	10 22	05	10 27		
84	16	2 52	1 89	1 5	Котляревская	27	10 51	05	10 59		
98	14	2 94	2 21	1 23	Прохладная	25	11 24	20	11 44		
117	19	3 51	2 63	1 46	Солдатская	35	12 19	05	12 24		
142	25	4 26	3 20	1 78	Маринская	50	1 14	05	1 19		
162	20	4 86	3 65	2 3	Незлюбная	35	1 54	10	2 04		
186	24	5 58	4 19	2 33	Минеральная воды	46	2 50	25	3 15		
206	20	6 18	4 64	2 58	Суворовская	36	3 51	04	3 55		
223	17	6 72	5 4	2 80	Нагутская	32	4 27	03	4 30		
241	18	7 26	5 45	3 3	Курсавка	35	5 05	06	5 11		
266	25	8 1	6 1	3 34	Барсуки	47	5 58	05	6 03		
286	20	8 58	6 44	3 58	Невинномыская	33	6 36	15	6 51		
299	13	8 97	6 73	3 74	Ольгинская	28	7 19	04	7 23		
317	18	9 51	7 13	3 96	Николаевская	33	7 56	06	8 02		
339	22	10 17	7 63	4 24	Коноково	40	8 42	05	8 47		
361	22	10 86	8 15	4 53	Армавиръ	40	9 27	10	9 37		
378	17	11 37	8 53	4 74	Кубанская	31	10 08	05	10 13		
395	17	11 85	8 89	4 91	Отрада-Кубанская	31	10 44	06	10 50		
410	15	12 30	9 23	5 13	Гулькевичи	28	11 18	05	11 23		
423	13	12 69	9 52	5 29	Кивнаазская	24	11 47	10	11 57		
441	18	13 23	9 92	5 51	Мирская	36	12 33	05	12 38		
460	19	13 80	10 35	5 75	Архангельская	33	1 11	05	1 16		
481	21	14 43	10 82	6 1	Тихоръцкая	39	1 55	10	2 05		
501	20	15 3	11 27	6 26	Леушковская	34	2 39	05	2 44		
517	16	15 51	11 63	6 46	Павловская	36	3 20	05	3 25		
534	17	16 2	12 2	6 68	Екатериновская	32	3 57	10	4 07		
553	19	16 59	12 44	6 91	Кисляковка	35	4 42	10	4 52		
571	18	17 13	12 85	7 14	Кущевка	33	5 25	05	5 30		
594	23	17 82	13 37	7 43	Степная	41	6 14	06	6 20		
618	24	18 54	13 91	7 73	Самарская	44	7 04	05	7 09		
642	24	19 26	14 45	8 3	Батайская	44	7 53	05	7 58		
650	8	—	—	—	Заръчная	18	8 16	02	8 18		
652	2	19 56	14 67	8 15	Ростовъ	08	8 26	утра	..		

Время въ пути отъ 6 часовъ вечера до 6 часовъ утра обозначено черною чертою.

Время въ пути отъ 6 часовъ вечера до 6 часовъ утра обозначено черною чертою.

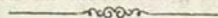

ПАРОХОДСТВО.

ОБЩЕСТВО „КАВКАЗЪ И МЕРКУРИЙ“.

Движеніе почтово-пассажи́рскихъ пароходовъ, ускоренное, какъ и въ 1876 году, на сутки вверхъ по Волгѣ, и на двое сутокъ между Нижнимъ Новгородомъ и Кавказскими портами.

Изъ Нижняго Новгорода: въ Казань, Саратовъ, Астрахань и порты Каспійскаго моря, по четвергамъ и воскресеньямъ, въ 11 часовъ утра.

Изъ Перми: въ Нижній Новгородъ, безъ пересадки въ Казани, по уменьшенной таксѣ, по вторникамъ и пятницамъ, въ 10 ч. вечера.

Изъ Саратова: въ Астрахань, по воскресеньямъ и средамъ въ 10 ч. утра; и въ Нижній Новгородъ, по субботамъ и вторникамъ въ 2 часа дня.

Изъ Царицына: въ Астрахань и Каспійскіе порты, по понедѣльникамъ и четвергамъ въ 11 часовъ утра и въ Нижній Новгородъ, по пяти. и понед. въ 7 ч. 30 мин. утра.

Изъ Астрахани: въ Каспійскіе порты, по вторникамъ и пятницамъ въ 9 часовъ утра и въ Нижній Новгородъ, по средамъ и субб. въ 10 ч. вечера.

Изъ Петровска: въ Астрахань и Нижній, по понедѣльникамъ и четвергамъ въ 6 часовъ вечера, и въ Дербентъ и Баку, по четвергамъ и воскресеньямъ въ 8 ч. утра; въ фортъ Александровскъ, по четвергамъ въ 3 часа дня. Одинъ разъ въ двѣ недѣли.

Изъ Баку: въ Дербентъ, Петровскъ, Астрахань и Нижній, по воскресеньямъ и средамъ въ 10 часовъ утра; въ Ленкорань, Астарту, Энзели и Астрабадъ, въ 12 час. ночи, на воскресенье; и въ Красноводскъ, въ 6 часовъ утра, по средамъ. Одинъ разъ въ двѣ недѣли.

Изъ Астрабада: по портамъ Каспійскаго моря, въ Астрахань и Нижній, по средамъ въ 10 часовъ утра.

На всѣхъ пароходахъ имѣются отдѣльныя каюты, хорошей столъ и вина извѣстныхъ Петербургскихъ и Московскихъ фирмъ и заграничныхъ.

На линіи Нижегородско-Астраханской всѣ пароходы двухдечные американскаго типа, 3-классъ помѣщается въ огромныхъ залахъ нижняго дека.

Пароходъ «Императоръ Александръ», лучший ходящій на Волгѣ, отходитъ изъ Астрахани вверхъ по Волгѣ, въ 10 часовъ вечера, по средамъ 23 іюня, 6 и 20 іюля.

Для удобства пассажировъ росписаніе Общества соглашено съ поездами желѣзныхъ дорогъ; росписаніе движенія по Каспійскому морю—съ рѣчнымъ движеніемъ.

Товаро-пассажи́рскіе пароходы Американскаго типа отходятъ: изъ Нижняго въ Астрахань, по вторникамъ въ 2 часа дня и изъ Астрахани въ Нижній, по четвергамъ въ 9 часовъ утра.

Грузы принимаются для доставленія на Волгу, Баку и въ порты Каспій-

скаго моря съ застрахованіемъ и безъ онаго: въ Петербургъ—въ Правленіи Общества (на углу Литейнаго и Невскаго проспектовъ, въ домъ №№ 59 и 76); въ Москвѣ—конторою Общества (на Чижевскомъ подворьѣ съ Никольской улицы, на первомъ дворѣ, № 2 и 3, и на всѣхъ пристаняхъ Волги, Камы и Каспійскаго моря агентами Общества.

Управляющій пароходствомъ морскимъ и рѣчнымъ, капитанъ 1-го ранга Александръ Ѳомичъ Эльсбергъ. Помощникъ } Въ Астра-
управляющаго, Иванъ Васильевичъ Давыдовъ. } хани.

Агенты: въ устьѣ Волги—Иванъ Николаевичъ Казанцевъ; на Брянской пристани—Алексій Васильевичъ Рединъ; въ г. Петровскѣ—Илья Никитичъ Герасимовъ; въ г. Дербентѣ—Константинъ Александровичъ Кочергинъ; въ Баку—Левъ Мартыновичъ Де-Буръ; въ Ленкорани, Астарѣ и Персидскихъ портахъ—Павелъ Павловичъ Медвѣдевъ.

Коммисіонеры: въ Краснодарскѣ—Яковъ Ивановичъ Рединъ; въ портѣ Александровскомъ—Александръ Александровичъ Винокуровъ; въ Энзели—Яковъ Сергѣевичъ Углевъ; въ Мешгедиссерѣ—Іосифъ Васильевичъ Ивановъ; въ Астрабадѣ (Ашуръ-Аде)—Никита Николаевичъ Пивоваровъ.

Танка за проѣздъ пассажировъ и провозъ багажа отъ Астрахани до Астрабада и западныхъ портовъ Каспійскаго моря и обратно.

Расстояние въ миляхъ.	Названіе пристаней.	СЪ ПАССАЖИРОВЪ.						За багажъ съ пуда.	
		I класса.		II класса.		III класса.			
		РУБ.	КОП.	РУБ.	КОП.	РУБ.	КОП.	РУБ.	КОП.
	Отъ Астрахани.								
44	До Вирючей Косы.....	3	50	2	50	1	50	—	15
221	„ Петровска.....	15	—	11	—	6	50	—	50
286	„ Дербента.....	18	—	13	—	8	—	—	70
464	„ Баку.....	28	—	21	—	11	—	1	—
584	„ Ленкорани.....	31	—	24	—	13	—	1	10
604	„ Астары.....	32	—	25	—	13	50	1	20
685	„ Энзели.....	35	—	27	—	15	—	1	30
851	„ Мешгедиссера.....	40	—	30	—	17	—	1	40
934	„ Астрабада.....	42	—	32	—	18	—	1	50

За проѣздъ отъ Баку до Красноводска или обратно платится за мѣста: I класса 12 руб., II класса 9 руб., III класса 5 руб.; за багажъ по 40 к. съ пуда.

ПОЧТОВЫЯ СВѢДѢНІЯ.

Такса почтовыхъ сборовъ за иногороднюю внутреннюю корреспонденцію.

I. Вѣсовой сборъ: 1) за бандерольное отправленіе, за каждые 4 лота, по 2 к.; 2) за открытое письмо 4 к.; 3) за закрытое простое письмо: за каждый лоть вполнѣ оплаченнаго письма, по 8 к. и за каждый лоть не вполнѣ оплаченнаго письма взимается съ получателя письма по 16 к., съ принятіемъ въ зачетъ употребленныхъ почтовыхъ марокъ или штемпельнаго конверта; 4) за заказное отправленіе, сверхъ указанныхъ въ пп. 1, 2 или 3 платежей: за заказъ, съ каждаго отправленія 10 к.; 5) за денежный пакетъ не въ кожаномъ узлѣ, за каждый лоть, по 10 к.; за денежный пакетъ въ кожаномъ узлѣ, съ фунта по разстояніямъ, какъ за посылки въ 7 пунтъ; 6) за цѣнный пакетъ, съ лота, по 10 к.; 7) за посылки, за каждый фунтъ:

а) на разстояніе не свыше 2500 верстъ:

	до 300 верстъ	3 к.
	свыше 300 „ 400 „	4 „
	„ 400 „ 500 „	5 „

и т. д. прогрессивно увеличивая плату на 1 коп. за каждое дальнѣйшее разстояніе до 100 верстъ.

б) на разстояніе свыше 2500 верстъ:

	свыше 2500 верстъ до 2750 верстъ	26 к.
	„ 2750 „ 3000 „	27 „
	„ 3000 „ 3250 „	28 „
	„ 3250 „ 3500 „	29 „

и т. д. прогрессивно увеличивая плату на 1 коп. за каждое дальнѣйшее разстояніе до 250 верстъ.

Низшій размѣръ вѣсового сбора за каждую посылку, поданную на почту закрытою, опредѣляется на всякое разстояніе въ 10 коп.

Примѣчанія: 1) Для посылокъ съ книгами (печатными и литографированными для чтенія) низшій размѣръ вѣсового сбора не опредѣляется, и при отправленіи ихъ на разстояніе свыше 1500 верстъ назначается льготная такса вѣсового сбора, а именно:

	свыше 1500 верстъ до 2500 верстъ по 16 коп. съ фунта.
„	2500 „ 5000 „ 18 „
„	5000 „ — „ 20 „

2) Расчетъ верстъ между мѣстомъ подачи посылки и мѣстомъ назначенія таковой дѣлается по изданнымъ Почтовымъ Департаментомъ для каждой губерніи исчисленіямъ разстояній.

3) Не вполнѣ оплаченное письмо должно быть непременно оплачено не менѣе какъ 8 ю коп.

II. Страховой сборъ: 1) съ цѣнности или суммы отъ 1 р. до 100 р. по 1 к. съ рубля; 2) съ цѣнности или суммы свыше 100 р. до 400 р. по $\frac{1}{2}$ к. съ рубля, съ приплатою еще 50 к. на все отправленіе; 3) съ цѣнности или суммы свыше 400 р. до 1600 р. по $\frac{1}{4}$ к. съ рубля, съ приплатою еще 1 р.

50 к. на все отправление; 4) съ цѣнности или суммы свыше 1600 р. по $\frac{1}{8}$ к. съ рубля, съ приплатою еще 3 р. 50 к. на все отправление.

III. Сборъ за росписки: въ приемъ на почту заказныхъ отправлений денежных и цѣнныхъ пакетовъ и посылокъ выдается подавателю ихъ росписка, съ оплатою за нее 5 коп.

IV. Сборъ за доставку посылокъ: за доставку посылки, по желанію ея подавателя, на домъ адресату, взимается съ получателя: 25 к. въ столицахъ (гдѣ разрѣшена доставка посылокъ вѣсомъ до 15 ф., а цѣною до 25 р.) и 15 к., въ городахъ губернскихъ, областныхъ и Одессѣ (гдѣ разрѣшена доставка посылокъ вѣсомъ до 5 ф., а цѣною до 10 р.).

V. Штемпельные конверты и бланки для открытыхъ писемъ: 1) цѣна штемпельныхъ конвертовъ назначена:

за восьмикопѣчный	$8\frac{1}{2}$ к.	за конвертъ всякаго формата.
» десятикопѣчный	$10\frac{1}{2}$ »	» » » »
» двадцатикопѣчный	$20\frac{1}{2}$ »	» » » »

2) Цѣна бланковъ для открытыхъ писемъ назначена: для бланковъ безъ штемпеля—по 1 к. за 4 бланка, для бланковъ съ 4 коп. штемпелемъ—по 4 к. за бланкъ.

IV. Плата за билеты на получение корреспонденціи: за билетъ на получение въ каждомъ текущемъ году, чрезъ довѣренныхъ лицъ, корреспонденціи изъ Почтовыхъ Учрежденій взимается: а) въ столицахъ и Варшавѣ—3 р. для получения корреспонденціи изъ всѣхъ экспедицій; 1 р. 50 к. для получения корреспонденціи изъ какой либо одной экспедиціи, б) въ городахъ губернскихъ, областныхъ и Одессѣ—1 р. 50 к. и в) въ другихъ городахъ и мѣстахъ—1 р. За возобновленіе билета взимается 25 коп.

VII. Вѣсъ корреспонденціи: вѣсъ пересылаемой по почтѣ корреспонденціи ограниченъ:

- 1) Бандерольнаго отправления: съ печатными произведеніями и дѣловыми бумагами 64 лотами (2 фунта). образчиками товаровъ 20 »
- 2) Закрытаго письма 160 » (5 фунтовъ).
- 3) Цѣннаго пакета, подаваемого закрытымъ 10 фунтами. подаваемого открытымъ 20 »
- 4) Денежнаго пакета не въ коженномъ узлѣ 20 »
» » въ коженномъ узлѣ 60 »
- 5) Посылки 120 » (3 пуда).

VIII. Высшій размѣръ объявляемой цѣнности: 1) въ денежномъ пакетѣ безъ ограниченія; 2) въ цѣнномъ пакетѣ, подаваемомъ закрытымъ 500 р.; 3) въ цѣнномъ пакетѣ, подаваемомъ открытымъ 15,000 р.; 4) въ посылкѣ 5,000 р.

IX. Особыя примѣчанія: 1) страховой сборъ съ части рубля взимается какъ съ цѣлаго рубля; 2) при взиманіи страхового сбора, за часть одной копейки взимается цѣлая копейка; 3) части одного лота или фунта, при исчисленіи вѣса, принимаются за цѣлый лоть или фунтъ; 4) часть одной версты, при исчисленіи разстояній, отбрасывается.

О ВЪСОВОМЪ И СТРАХОВОМЪ СБОРѢ

за корреспонденцію въ Полевая почтовые учреждения.

1) Частныя простыя письма (закрытыя, въсомъ до двухъ лотовъ и открытыя) принимаются на почту бесплатно.

2) Частныя пакеты, денежные и цѣнные принимаются на почту и пересылаются по правиламъ и таксамъ, существующимъ въ Имперіи, за слѣдующими ограниченіями: а) въ денежныхъ пакетахъ могутъ пересылаться лишь деньги, имѣющія обращеніе въ Имперіи; б) изъ бумажныхъ знаковъ въ цѣнныхъ пакетахъ дозволяется пересылать лишь русскія государственныя процентныя бумаги, акціи и облигаціи частныхъ общественныхъ учреждений, дозволенныхъ Правительствомъ, купоны и талоны къ нимъ; в) цѣнные пакеты могутъ быть подаваемы на почту лишь открыто и г) въсъ пакета или узла не долженъ превышать 5 фунтовъ.

3) Всовой сборъ за частныя посылки и узлы взимается по существующимъ въ Имперіи таксамъ, по расчету до исходнаго пограничнаго почтового учреждения.

ТА К С А

почтовыхъ платежей за письменную и бандерольную корреспонденцію, пересылаемую изъ Россіи за границу и обратно.

	Простыя письма.						За рекомендованныя письма.	За бандерольныя отправления съ печатными прошивками, а также бумажными и образцами товаровъ.	За рекомендованіе (заказъ) каждого рекомендованнаго письма.
	Единица въса въ граммахъ.	ЗАКРЫТЫЯ.		ОТКРЫТЫЯ.	Коп.	Коп.			
		Знакопривлеченія франкпривлеченія изъ Россіи.	Знакопривлеченія франкпривлеченія въ Россіи.						
	Коп.	Коп.	Коп.	Коп.	Коп.	Коп.			
А. Почтового союза.									
Австро-Венгрія	Пятнадцать граммовъ.								
Бельгія		Восемь копѣекъ.							
Великобританія съ Ирландіею, Аденъ и Остъ-Индіею, Гибралтаромъ и островами Гельголандъ и Мальта (*)			Шестнадцать копѣекъ.						
Германія				Четыре копѣйки.					
Греція					Восемь копѣекъ.				
Данія съ островами Исландія и Фареръ						Пятьдесятъ граммовъ.			
Египетъ съ Нубіею и Суданомъ							Два копѣйки.		
Испанія съ ея владѣніями на северномъ берегу Африки (Ме)								Десять копѣекъ.	

нилла, Пенъионъ-де-Велесъ-дела-Гомера, Пенъионъ-де-Алхусемасъ и Цейта) ея почтовыми мѣстами на западномъ берегу Марокко (Казабланка, Ларроше, Магаганъ, Могадоръ, Рабатъ, Сафи, Танверъ и Теуанъ) и островами Балеарскими и Канарскими.

Италія
 Люксембургъ
 Нидерланды
 Норвегія
 Португалія съ островами Азорскими и Мадерою
 Франція и Алжиръ, и колонія
 Анамъ, Габенъ и Сенегаль и острова: Бурбонъ, Мадагаскаръ, Малотта, Носси-Бе, Гваделупа и Французская Гвіана или Байенна и острова: Св. Петра, Микелонъ, Маркизовы, Товарищества, и Новая Каледонія
 Румынія
 Сербія
 Соединенные Штаты Сѣверной Америки
 Турція (Европейская и Азіятская и Черногорія (Монтенегро).
 Швеція
 Швейцарія
 Нидерландскія владѣнія въ Индейскомъ Архипелагѣ (острова: Банка, Билитонъ, Борнео, Мадура, Молуккскіе, Ріувъ, Суматра, Тижоръ, Целебесъ и Ява)
 Нидерландской Гвіаны — (Суринамъ и Курасао)
 Британская Гвіана съ островомъ Тринидатъ, Гонгъ-Конгъ, Малакка, Пенангъ, Сингапуръ, о—ва: Бермудскіе, Лабуанъ, св. Маврікія съ Сошельскими островами, Цейлонъ и Ямайка

Примѣч. Во всѣ эти мѣста допускается пересылка рекомендованныхъ открытых писемъ и бандерольныхъ отправленій съ приплатою за заказъ и за рописку.

Италія	И	Т	Я	Т	Н	А	Д	Ц	А	Т	Ь	Г	Р	А	М	О	В	Ь
Люксембургъ	Л	У	К	С	Е	М	Б	У	Р	Г	О	П	Ь	Е	К	Ь		
Нидерланды	Н	И	Д	Е	Р	Л	А	Н	Д	Ы	Й	С	К	И				
Норвегія	Н	О	Р	В	Е	Г	И	Й	С	К	И							
Португалія съ островами Азорскими и Мадерою	П	О	Р	Т	У	Г	А	Л	А	С	К	И						
Франція и Алжиръ, и колонія	Ф	Р	А	Н	Ц	А	Т	Ь	Г	О	П	Ь	Е	К	Ь			
Анамъ, Габенъ и Сенегаль и острова: Бурбонъ, Мадагаскаръ, Малотта, Носси-Бе, Гваделупа и Французская Гвіана или Байенна и острова: Св. Петра, Микелонъ, Маркизовы, Товарищества, и Новая Каледонія	А	Н	А	М	Ь	Г	А	Б	Е	Н	А	С	Е	Н	Е	Г	А	Л
Румынія	Р	У	М	Ы	Н	І	Я											
Сербія	С	Е	Р	Б	І	Я												
Соединенные Штаты Сѣверной Америки	С	О	Е	Д	И	Н	Н	Ы	Й	С	К	И						
Турція (Европейская и Азіятская и Черногорія (Монтенегро). Швеція Швейцарія	Т	У	Р	Ц	И	Я	С	К	И									
Нидерландскія владѣнія въ Индейскомъ Архипелагѣ (острова: Банка, Билитонъ, Борнео, Мадура, Молуккскіе, Ріувъ, Суматра, Тижоръ, Целебесъ и Ява)	Н	И	Д	Е	Р	Л	А	Н	Д	Ы	Й	С	К	И				
Нидерландской Гвіаны — (Суринамъ и Курасао)	Н	И	Д	Е	Р	Л	А	Н	Д	Ы	Й	С	К	И				
Британская Гвіана съ островомъ Тринидатъ, Гонгъ-Конгъ, Малакка, Пенангъ, Сингапуръ, о—ва: Бермудскіе, Лабуанъ, св. Маврікія съ Сошельскими островами, Цейлонъ и Ямайка	Б	Р	И	Т	А	Н	С	К	И									

*

Америка.							
Арауканія, Боливія и Эквадоръ черезъ Англію (*) +	15	51	59	—	—	50	5 —
Аргентинская республика (Буэ- носъ-Айресъ) и Уругвай черезъ Бельгію (*) +	15	16	24	—	—	50	4 —
Асповаль, Венецуэлла, Вестъ- Индіа, Гватемала, Гондурасъ, Колумбія (Новая Гренада) Ко- ста-Рика, Мексика, Москитосъ, Никарагуа, Панама, Сельва- доръ черезъ Гамбургъ (*) + . . .	15	15	23	—	—	50	4 —
Острова св. Люси и св. Тройцы черезъ Францію	15	28	36	—	48	50	4 10
Бразилія	15	28	46	—	28	50	4 10
Канада, Британская Колумбія, Новый Брауншвейвъ, Новая Шотландія, острова Ванкуве- ровы и Принца Эдуарда черезъ Англію	15	12	24	—	12	50	4 15
Гренландія черезъ Данію (*) + . .	15	8	16	—	8	50	2 10
Парагвай черезъ Англію (*) + . .	15	36	44	—	—	50	4 —
Перу и Чили черезъ Гамбургъ (*)	15	33	—	—	33	50	5 10
Острова Милуинскіе (Фалкланд- скіе) черезъ Англію	15	21	29	—	21	50	4 15
Островъ Ньюфаундлендъ черезъ Англію	15	13	21	—	12	50	4 15
Океанія.							
Австралія и Новая Зеландія черезъ Бриндизи	15	21	34	—	21	50	5 10
черезъ Англію (*)	15	21	—	—	21	50	5 15
Острова Норфолькъ и Фиджи черезъ Бриндизи (*) +	15	21	34	—	—	50	5 —
Острова Сандвичевы черезъ Ан- глію (*)	15	21	29	—	—	50	4 —

Примѣчанія: 1) Единицы вѣса показаны въ граммахъ по слѣдующему
разсчету:

7 $\frac{1}{2}$ граммовъ равняются не полной $\frac{1}{2}$ германскаго таможеннаго лота
или $\frac{1}{2}$ русскаго лота.

- 10 граммовъ— $\frac{3}{4}$ германскаго таможеннаго лота или неполнымъ $\frac{1}{4}$ русскаго лота.
- 15 граммовъ — 1 германскому таможенному лоту или $1\frac{1}{4}$ русскаго лота.
- 40 граммовъ— $2\frac{1}{2}$ германскихъ таможенныхъ лотовъ или $3\frac{1}{4}$ русскихъ лотовъ.
- 60 граммовъ—4 германскимъ таможеннымъ лотамъ или неполнымъ 5 русскимъ лотамъ.
- 120 граммовъ— $7\frac{1}{2}$ германскихъ таможенныхъ лотовъ или $9\frac{3}{4}$ русскихъ.

2) Адресы на международной корреспонденціи дѣлаются на французскомъ языкѣ, но для правильнаго ея направленія русскими почтовыми учреждениями,—страна и самое мѣсто назначенія должны быть писаны также и на русскомъ языкѣ.

3) Закрытыя письма дозволяется присылать безъ ограниченія всѣхъ ихъ.

4) Высшій предѣлъ всѣхъ для бандерольнаго отправленія опредѣляется: для печатныхъ произведеній и дѣловыхъ бумагъ въ 1,000 граммовъ, а для образчиковъ товаровъ въ 250 граммовъ.

5) Въ графахъ копѣекъ заключается полная общая плата (русскіе внутренніе и иностранные платежи), причитающаяся для простыхъ писемъ отправляемыхъ франкированными изъ Россіи и для бандерольныхъ отправленій—а каждую единицу всѣхъ, а для рекомендованныхъ писемъ (за заказъ) за каждое письмо.

6) Звѣздочка * обозначаетъ, что простые письма, по указанному ея направленію, могутъ быть отправляемы не иначе какъ франкированными.

7) Плюсъ — обозначаетъ, что по указанному имъ направленію, корреспонденція франкируется только до окончаннаго пункта водяной перевозки.

8) Черта — въ графахъ обозначаетъ, что подлежащій родъ корреспонденціи, по указанному чертою направленію, къ пересылкѣ по почтѣ не допускается.

9) Рекомендованныя письма, въ мѣста не вошедшія въ союзъ, должны быть запечатаны не менѣе какъ двумя сургучными печатами, соединяющими всѣ 4 клапана конверта.

10) Франкированіе рекомендованныхъ писемъ и бандерольныхъ отправленій обязательно.

11) За каждое рекомендованное письмо или бандерольное отправленіе взимается по 5 коп. за росписку.

ТОВАРИЩЕСТВО ДВИЖЕНИЯ ПОЧТОВЫХЪ ЭКИПАЖЕЙ НА КАВКАЗѢ.

ИЗВЛЕЧЕНІЕ ИЗЪ ПРАВИЛЪ

О почтовыхъ экипажахъ и почтовой ѣздѣ на Кавказѣ и за Кавказомъ.

Почтовые экипажи выходятъ, въ определенное росписаніями время, изъ Тифлиса и Владикавказа.

Въ почтовыхъ экипажахъ существуетъ четыре класса мѣстъ:

Мѣста I и II класса въ омнибусахъ, IV класса въ обоихъ экипажахъ на козлахъ; цѣна за каждое мѣсто определяется по числу верстъ, полагая на версту:

За мѣсто 1 класса внутри кареты	7 коп.
" 2 " въ кабриолетѣ кареты и крытомъ омнибу- сѣ по	4½
За мѣсто 3 класса въ открытомъ омнибусѣ	4
" 4 " на козлахъ въ обоихъ экипажахъ по	2

Съ ѣдущихъ по частнымъ дѣламъ, безъ предъявленія подороженъ, взимаются деньги въ шоссейный сборъ по росписанію.

Отъ желающихъ ѣхать въ почтовыхъ экипажахъ, никакихъ особыхъ видовъ или свидѣтельствъ полиціи на выѣздъ не требуется.

Дѣти моложе 15-ти лѣтъ не могутъ быть записаны къ отправленію безъ провожатаго. Въ мѣстахъ I и II класса двое пассажировъ могутъ имѣть безплатно одного до 8-лѣтняго возраста. Въ тѣхъ же классахъ—за двухъ дѣтей отъ 3 до 8 лѣтъ плата взимается за одно мѣсто. За дѣтей до 3 лѣтъ плата не взимается и мѣсть имъ не отводится. Въ III классѣ за каждое дитя съ 3 лѣтъ плата взимается и мѣсто ему отводится.

Каждый, ѣдущій въ экипажѣ, можетъ имѣть при себѣ безплатно кладь:

Пассажиръ I класса	1½ пуда.
" II " 	1 пудъ.
" III " 	1 " .
" IV " 	½ пуда.

Кромѣ означенной клади каждый пассажиръ имѣетъ право требовать отправить еще до 2½ пудовъ вещей, но уже съ платою въсовыхъ по 5 коп. съ фунта. Въ число безплатно разрешаемой клади пассажиръ можетъ имѣть при себѣ полпуда, а остальная помѣщается особо подъ присмотромъ кондуктора.

Всѣ вещи, принадлежащія ѣдущимъ въ почтовой каретѣ или омнибусѣ (исключая тѣхъ, которыя дозволено пассажирамъ имѣть съ собою безплатно), не превышающія цѣною 500 руб. сер., могутъ быть по желанію пассажира застрахованы, въ чемъ выдается росписка.

При застрахованіи вещей, пассажиры объявляют ихъ цѣнность, соотвѣтственно которой взыскиваются страховыя деньги, въ слѣдующемъ количествѣ:

- 1) Съ суммы отъ 1 до 150 р. по.. 2% съ рубля.
- 2) , 150 , 350 , , .. 1½% ,
- 3) , 350 , 500 , , .. 1% ,

Страховыя и вѣсовыя деньги взыскиваются въ одинаковомъ количествѣ, не смотря на разстояніе между пунктами отправленія и полученія посылки или багажа.

При исчисленіи платежа страховыхъ и вѣсовыхъ, дроби вѣса принимаются за пудъ, а дроби цѣнности отправляемыхъ вещей за рубль.

Для отправленія принимаются и такія вещи, которыя слѣдуютъ не при пассажирѣ, но не иначе какъ имѣющія вѣса болѣе пуда; съ такихъ вещей взимается по 2 руб. съ пуда, и онѣ должны быть непременно застрахованы.

Въ случаѣ утраты застрахованныхъ вещей Товарищество движенія почтовыхъ экипажей немедленно уплачиваетъ деньги, по объявленной при застрахованіи суммѣ.

За утрату вещей не застрахованныхъ, по предьявленіи законныхъ доказательствъ въ пропашъ, Товарищество уплачиваетъ по 20 руб. съ пуда.

Запрещается возить съ собою запечатанныя письма. За открытіе не оплаченныхъ вѣсовыми деньгами писемъ, пассажиры подвергаются взысканію штрафа, по существующимъ почтовымъ постановленіямъ.

Слѣдующимъ въ почтовыхъ экипажахъ, дозволяется имѣть при себѣ собакъ, не иначе какъ съ согласія другихъ пассажировъ. Тоже соблюдается и въ отношеніи куренія табаку, сигаръ или папиросъ.

Всякій ѣдущій, какъ по казенной, такъ и по частной надобности, если пожелаетъ, можетъ слѣдовать со скоростью курьера, но съ положенною за сіе особою платою по 7 коп. на версту и лошадь, при чемъ обязанъ проводить маршрутъ своего слѣдованія.

Ѣзда со скоростью курьера введена по тракту отъ Тифлиса до Владикавказа и обратно.

Прогонная плата на версту и лошадь по тракту между Тифлисомъ и Владикавказомъ опредѣляется слѣдующая: для ѣдущихъ по казеннымъ подорожнымъ 3 коп., по частнымъ 4 коп., по курьерскимъ подорожнымъ 5 коп., для лицъ не имѣющихъ курьерской подорожной, но желающихъ ѣхать со скоростью курьера, по 7 коп. сер.

За данный со станціи экипажъ проѣзжающіе по собственной надобности платятъ по 1 коп. сер. на версту; за подмазку же колесъ въ собственныхъ экипажахъ всѣ проѣзжающіе платятъ: за кареты, коляски и брички по 12 коп., за вибитки и телеги по 6 коп., на тѣхъ станціяхъ, гдѣ дѣйствительно экипажи будутъ подмазаны станціонною прислугою, по требованію проѣзжающихъ; для подмазки деготь отпускается бесплатно отъ станціи, а сало отъ проѣзжающихъ.

Число впрягаемыхъ лошадей соотвѣтственно тяжести экипажей, числу ѣдущихъ особъ и качеству дороги, время для переѣздовъ проѣзжающихъ на очередныхъ лошадяхъ и со скоростью курьера, время возвращенія лошадей

на станціи, и время положенное на подмазку экипажа и перепряжку, опредѣляются особыми росписаніями.

Всѣ лица, выѣзжающія изъ Тифлиса и Владикавказа по частной надобности, платятъ за приводъ на домъ почтовыхъ лошадей по 15 коп. отъ каждаго экипажа.

Если проѣзжающій не выѣдетъ въ назначенный имъ часъ изъ города или со станціи, по истеченіи часа запряжки лошадей, то таковыя отводятся обратно на станцію, а когда онъ опять потребуетъ лошадей, то обязанъ вторично заплатить прогоны до первой станціи, и получить ихъ въ такомъ только случаѣ, если будутъ свободныя лошади, или отведенныя отъ него обратно выкормятся.

Если чрезъ настоятельныя требованія или угрозы проѣзжающаго, ямщикъ загонитъ лошадей, то ѣдущій обязанъ уплатить за каждую павшую лошадь по 70 руб.; а если для вынужденія ямщиковъ къ скорѣйшей гоньбѣ, проѣзжающій прибѣгнетъ къ побоямъ, и это подтвердится дознаніемъ, то виновный подвергается взысканію по общимъ существующимъ на сей предметъ, почтовымъ правиламъ.

Для записыванія жалобъ проѣзжающихъ, на каждой станціи имѣются жалобныя книги.

ЦѢНЫ ЗА ЭКИПАЖИ, ОТДАВАЕМЫЕ НА ПРОКАТЪ.

	ЗА ВЕРСТУ.
За кареты: 4, 5 и 7 мѣстных и 4 мѣстных коляски по	8 коп.
За двухмѣстныя коляски по	5 „
Казанскіе крытые тарантасы по	5 „
Омнибусы крытые и открытые по	5 „
Штульвагены по	3 „

Примѣанія: 1) Условія отдачи слѣдующія: а) Экипажъ отдается на прокатъ за плату прокатныхъ денегъ въ одинъ конецъ, только въ тѣ пункты, гдѣ есть агенты Товарищества; за тѣмъ гдѣ ихъ нѣтъ, хотя и можетъ быть данъ экипажъ, но не иначе какъ при кондукторѣ, и съ платою прогонныхъ денегъ за разстояніе, до котораго берется экипажъ и обратно; при чемъ вносятся и прогоны за то число лошадей, какое придется впрягать подъ экипажъ при обратномъ слѣдованіи его съ кондукторомъ. Экипажи даются только по Кавказскому и Закавказскому краю. б) Взятый экипажъ на прокатъ съ кондукторомъ платитъ кондуктору по 25 коп. въ сутки суточныхъ. в) Экипажъ безъ кондуктора отдается тѣмъ лицамъ, которымъ Товарищество найдеть возможнымъ оказать довѣріе, лица же неизвѣстныя должны внести при полученіи экипажа сумму стоимости оного; сумма эта по доставленіи экипажа возвращается. Экипажъ отдается лицу, берущему его на прокатъ за роспиской и по накладной, объясняющей съ какими принадлежностями отдается экипажъ. Одинъ экземпляръ этой накладной хранится въ Конторѣ, а другой отдается получившему экипажъ. г) За каждую вещь, не оказавшуюся при сдачѣ экипажа, уплачивается ея стоимость. д) Починка экипажей, выданныхъ на прокатъ, производится на счетъ Товарищества.

2) На прокатъ отдаются всѣ роды почтовыхъ экипажей, только въ тѣ пункты Кавказскаго и Закавказскаго края, гдѣ нѣтъ агентовъ Товарищества движенія почтовыхъ экипажей; въ тѣ же пункты Кавказскаго и Закавказскаго

края, гдѣ есть агенты, на прокатъ отдаются легкіе экипажи (двухмѣстные кареты, коляски, тарантасы, штульвагены), а большіе экипажи какъ-то (кареты 4-хъ, 5-ти и 7-ми мѣстныя, вочь-кареты и омнибусы) могутъ быть даны, но со взысканіемъ платы по мѣстамъ.

3) На основаніи особаго разрѣшенія Намѣстника Кавказскаго, взыскивается:

За доставку экипажей или пассажировъ въ почтовыхъ экипажахъ въ Тифлисъ отъ Тифлисской станціи до квартиръ, находящихся: между р. Верою и армянскимъ базаромъ и въ Сололакахъ 1 руб.

 между армянскимъ базаромъ и тюремнымъ замкомъ. 1 „ 25 к.

 на Авлабарѣ. 1 „ 75 „

 въ колоніи и Кукахъ. 2 „

 на Навтлугѣ 3 „

 во Владикавказѣ: отъ станціи во всѣ части города. 1 „ 50 „

За экипажъ же, взятый до промежуточной, по тракту между Тифлисомъ и Владикавказомъ, станціи, съ каждой версты въ одинъ путь за весь экипажъ—30 коп., съ обязательствомъ брать экипажъ и въ обратный путь.

Прогоны полагаются на Кавказѣ и за Кавказомъ по слѣдующему расчету:

По Военно-грузинской дорогѣ между Тифлисомъ и Владикавказомъ прогонныя деньги взыскиваются: съ лицъ, ѣдущихъ въ собственныхъ экипажахъ или на перекладныхъ, по числу лошадей; съ ѣдущихъ по казенной надобности по 3 коп. на версту за лошадь, по частной надобности по 4 коп.; съ лицъ, имѣющихъ курьерскія подорожныя по 5 коп., а съ лицъ, не имѣющихъ курьерскихъ подорожныхъ и желающихъ ѣхать со скоростью курьера, по 7 коп. на версту. Въ экипажахъ Товарищества плата взимается не по числу лошадей, а собственно за мѣста, именно: за мѣсто I класса (внутри кареты) по 7 коп. на версту, II класса (снаружи кареты) въ кабриолетъ 4½ коп., за мѣсто III класса (открытый омнибусъ) по 4 коп. и IV класса на возлахъ всѣхъ экипажей по 2 коп.

По 3 коп. за версту на лошадь:

по Закавказскому краю.

По 2½ коп. за версту на лошадь:

между г. Владикавказомъ и станціею Средне-Егорлыкскою, и по всей Ставропольской губерніи, Терской и Кубанской областямъ.

По 4 коп. за версту и лошадь:

между Новороссійскомъ и Анапою.

За обывательскихъ лошадей: какъ по почтовымъ, такъ и по проселочнымъ трактамъ Закавказскаго края взимаются прогоны, въ томъ же размѣрѣ какъ и за почтовыхъ лошадей въ этомъ краѣ, а именно: по 3 коп. за версту на лошадь (Указъ Правительств. Сената отъ 27 февраля 1866 года).

Конторы Товарищества имѣются въ Тифлисъ и Владикавказѣ.

РОСПИСАНИЕ

платы прогонныхъ денегъ, взимаемыхъ съ проезжающихъ по станціямъ Военно-Грузинскаго тракта.

Отъ Тифлиса до Владикавказа.	Число верстѣ.	Прогоновъ съ лицъ, ѣдущихъ на перекладныхъ и въ собственныхъ экипажахъ по подорожнымъ по казенной и частной надобности.									Съ лицъ проезжающихъ по подорожнымъ по казенной или частной надобности, желающихъ ѣхать со скоростью курьерской ѣзды, по 7 коп. на версту и лошадь.																		
		По казенной надобности по 3 к. на версту и лошадь.			По частной надобности по 4 к. на версту и лошадь.			По курьерскимъ подорожнымъ по 5 коп. на версту и лошадь.																					
		Ч И С Л О Л О Ш А Д Е Й.																											
		1.			2.			3.			1.			2.			3.			1.			2.			3.			
Р.	К.	К.	Р.	К.	К.	Р.	К.	К.	Р.	К.	К.	Р.	К.	К.	Р.	К.	К.	Р.	К.	К.	Р.	К.	К.	Р.	К.	К.	Р.	К.	К.
Стан. Мцхеты.	20	60	120	180		80	160	240	1						140	280	420												
„ Цилканы.	14 ³ / ₄	44 ¹ / ₄	88 ¹ / ₂	132 ³ / ₄		59	118	177				73 ³ / ₄	147 ¹ / ₂	221 ¹ / ₄	131 ¹ / ₄	262 ¹ / ₂	393 ¹ / ₄												
„ Душетъ.	17 ³ / ₄	53 ¹ / ₄	106 ¹ / ₂	159 ³ / ₄		71	142	213				88 ³ / ₄	177 ¹ / ₂	266 ¹ / ₄	124 ¹ / ₄	248 ¹ / ₂	372 ³ / ₄												
„ Анауръ.	16 ³ / ₄	50 ¹ / ₄	100 ¹ / ₂	150 ³ / ₄		67	134	201				83 ³ / ₄	167 ¹ / ₂	251 ¹ / ₄	117 ¹ / ₄	234 ¹ / ₂	351 ³ / ₄												
„ Пасанауръ.	21	63	126	189		84	168	252	1	5	210	315	147	294	441														
„ Млеты.	18 ¹ / ₂	55 ¹ / ₂	111	166 ¹ / ₂		74	148	222				92 ¹ / ₂	185	277 ¹ / ₂	129 ¹ / ₂	259	388 ¹ / ₂												
„ Гудауръ.	15	45	90	135		60	120	180				75	150	225	15	210	315												
„ Коби.	16	48	96	144		64	128	192				80	160	240	112	224	336												
„ Казбекъ.	18	54	108	162		72	144	216				90	180	270	126	252	378												
„ Ларсъ.	15	45	90	135		60	120	180				75	150	225	15	210	315												
„ Балта.	16	48	96	144		64	128	192				80	160	240	112	224	336												
Гор. Владикавказъ	12	36	72	108		48	96	144				60	120	180	184	368	552												
А всего до Владикавказа	200 ³ / ₄	600	1200	1800		800	1600	2400	10	30	45	100	200	300	1400	2800	4200												
До стан. Саганлугъ.	10 ¹ / ₂	31 ¹ / ₂	63	94 ¹ / ₂																									
„ Табахмелы	13	39	78	117																									
„ Орхеви. . .	10 ¹ / ₂	31 ¹ / ₂	63	94 ¹ / ₂																									

Примѣчанія: 1) Бѣдущіе собственно въ гор. Душетъ платять: отъ Цилканской станціи за 18³/₄ верстѣ, а отъ Анапура за 17³/₄ верстѣ.

2) Бѣдущимъ въ собственныхъ экипажахъ изъ Тифлиса — на станціяхъ Млетской и Гудаурской, а изъ Владикавказа — на Ларской, Казбекской и Кобійской, полагается впрягать болѣе противъ росписанія въ 2 лошади, въ почтовые же экипажи по 1-й лошади.

3) Бѣдущимъ по казенной надобности давать почтовыхъ лошадей въ сторону отъ почтовой дороги на 25-ти верстное разстояніе, гдѣ есть колесная дорога.

4) На перепряжку лошадей полагается: а) для бѣдущихъ въ перекладныхъ на курьерскихъ лошадяхъ 5 минутъ, на очередныхъ 15 минутъ и б) въ собственныхъ экипажахъ на курьерскихъ лошадяхъ 10 минутъ и на очередныхъ 30 минутъ. На подмазку каждаго экипажа полагается 10 минутъ.

5) Бѣдущіе по частной надобности на перекладныхъ, сверхъ прогоновъ, платять: а) за повозку по 1 копейки съ версты; и б) за приводъ на домъ почтовыхъ лошадей, при выѣздѣ изъ Тифлиса и Владикавказа, по 15 коп. отъ каждаго экипажа. За подмазку же колесъ у собственныхъ экипажей всѣ проѣзжающіе платять: за кареты, коляски, брички по 12 коп., за кибитки и телеги по 6 коп., на тѣхъ станціяхъ, гдѣ дѣйствительно экипажи будутъ подмазаны станціонною прислугою, по требованію проѣзжающихъ; для подмазки деготы отускается бесплатно отъ станціи, а сало отъ проѣзжающихъ.

и б) При съѣздѣ на станціи нѣсколькихъ проѣзжающихъ, надлежитъ отправлять ихъ въ слѣдующемъ порядкѣ: 1) фельдъегерей и курьеровъ, для которыхъ лошади всегда должны быть въ готовности, а также слѣдующихъ по Высочайшему повелѣнію; 2) слѣдующихъ въ срочныхъ почтовыхъ экипажахъ, для которыхъ лошади всегда должны быть готовы; 3) слѣдующихъ по казеннымъ надобностямъ, при чемъ отдается преимущество чиновникамъ Военнаго Министерства, командированнымъ для доставленія въ разныя мѣста денежныхъ суммъ; 4) слѣдующихъ по частнымъ надобностямъ со скоростью курьера; и 5) слѣдующихъ по частной надобности съ обыкновенною скоростью.

П Р А В И Л А

для слѣдованія пассажировъ въ экипажахъ между ст. Михайловскою, Боржомомъ, Ахалцихомъ и Абасъ-Туманомъ.

§ 1. Для лицъ, слѣдующихъ между станціями Михайловскою и Абасъ-Туманомъ, имѣются: а) для желающихъ ѣхать въ *определенные почтовымъ вѣдомствомъ сроки* — крытые рессорные омнибусы съ 6 и 8 мѣстами внутри омнибуса, II класса, и однимъ мѣстомъ на козлахъ III класса; б) для желающихъ ѣхать въ *сроки по своему усмотрѣнію* — кареты и коляски съ тремя и четырьмя мѣстами I класса и однимъ на козлахъ, или сзади, III класса.

Примѣчаніе. Имѣющаяся въ экипажахъ скамейка внутри считается за одно мѣсто перваго класса.

§ 2. Срочные омнибусы ходятъ въ сопровожденіи кондукторовъ: изъ Михайлова въ Боржомъ и обратно по 3 раза, а изъ Боржома въ Абасъ-Туманъ и обратно по 2 раза въ недѣлю, въ назначенное прилагаемымъ при семъ росписаніемъ время; цѣна мѣстамъ какъ въ омнибусахъ, такъ и въ каретахъ и коляскахъ, опредѣляется прилагаемой таксой. Плата за мѣста въ срочныхъ омнибусахъ, а также въ несрочныхъ каретахъ и коляскахъ, взимается съ пассажировъ въ одинъ конецъ; но пассажиры, слѣдующіе въ несрочныхъ каретахъ и коляскахъ получаютъ таковыя не иначе, какъ съ уплатою по таксѣ въ одинъ конецъ за всѣ мѣста внутреннія и наружныя и, сверхъ такой платы, они обязаны уплатить прогонныя деньги и за обратное доставленіе порожняго экипажа, по 3 коп. на верету и лошадь, полагая во всякій дышовый экипажъ *четыре*, а въ оглобельный *три* лошади. Съ лицъ же, взявшихъ карету или коляску съ уплатою за мѣста въ оныхъ по таксѣ въ оба пути, прогоновъ не взимается. Взятые въ оба пути экипажи могутъ быть удерживаемы пассажирами до 3 дней, не считая времени поѣзда. За симъ агентъ можетъ распорядиться экипажемъ и ушложенныя за обратный путь деньги не возвращаются.

§ 3. Отъ желающихъ ѣхать въ экипажахъ срочныхъ и не срочныхъ, никакихъ видовъ не требуется.

§ 4. Желающіе ѣхать въ почтовыхъ экипажахъ записываются въ Михайловъ, Боржомъ, Ахалцихъ и Абасъ-Туманъ въ шнуровую книгу, платятъ слѣдующія по расчету деньги и получаютъ на свои мѣста билеты по установленнымъ для сего формамъ.

Примѣчаніе. Дѣти моложе 15 лѣтъ не могутъ быть записаны къ отправленію въ срочныхъ экипажахъ безъ провожатаго. За дѣтей моложе восьми лѣтъ, ѣдущихъ подъ присмотромъ одного лица и въ мѣстахъ втораго класса, взимаются деньги въ слѣдующемъ размѣрѣ: за одного и двухъ дѣтей—за одно мѣсто, и въ третьемъ классѣ за каждое дитя какъ съ одного пассажира. За грудныхъ дѣтей платы не полагается.

§ 5. Желающіе ѣхать въ срочныхъ экипажахъ не до пунктовъ слѣдованія экипажей, а до указанныхъ въ росписаніи промежуточныхъ станцій, получаютъ мѣста въ такомъ только случаѣ, когда они останутся не занятыми до отправленія экипажей, и платятъ деньги по нижеслѣдующему расчету; равнымъ образомъ можно и на пути слѣдованія экипажа занимать свободныя мѣста, уплачивая кондуктору по тому же расчету, именно:

за мѣста II класса 5 коп. на верету.

III „ „ 2 „ „ „ „

Примѣчаніе. Если въ омнибусъ, въ которомъ всѣ 6 мѣстъ внутри и одно на козлахъ уже заняты, по взаимному соглашенію всѣхъ ѣдущихъ въ омнибусъ лицъ, будутъ приняты еще одинъ или два пассажира, то сверхъ опредѣленнаго почтовыми правилами числа лошадей подъ ѣдущій съ пассажирами омнибусъ, впрягаются еще двѣ лошади, но съ тѣмъ, чтобы одна лишь плата за нихъ падала полностью на этихъ сверхъ комплектныхъ пассажировъ.

§ 6. Если пассажиръ, взявъ мѣсто и получивъ билетъ, объявитъ, что

займетъ его на пути слѣдованія экипажа, то взятое мѣсто сохраняется для него до назначеннаго имъ пункта.

§ 7. Каждый ъдущій въ омнибусъ можетъ имѣть при себѣ бесплатно кладь: во II мѣстѣ одинъ пудъ и въ 3 мѣстѣ полпуда; ъдущій въ каретѣ или коляскѣ можетъ взять бесплатно на каждое мѣсто I класса полтора пуда и на мѣсто III класса полпуда. За весь затѣмъ излишекъ багажа, который будетъ помѣщенъ въ экипажахъ срочныхъ или несрочныхъ, взимается плата по таксѣ и таковой багажъ можетъ быть складываемъ, если внутри экипажей всѣ мѣста заняты пассажирами, только снаружи на пландекѣ. Затѣмъ излишекъ багажа, не помѣстившійся на пландекѣ, отправляется на особой передвижной повозкѣ или фургонѣ смотря по количеству клади.

Примѣчанія: I. Громоздкія вещи, мебель, посуда, горючія вещества и т. п. для отправленія не принимаются.

II. Пассажирскій багажъ принимается для отправленія не иначе какъ въ прочныхъ ящикахъ или чемоданахъ, съ ярлыками и означеніемъ фамиліи пассажира и мѣста, куда вещи слѣдуютъ.

III. Изъ числа бесплатной клади, каждый слѣдующій въ омнибусъ можетъ имѣть непосредственно при себѣ не болѣе $\frac{1}{2}$ пуда, а остальная кладь помѣщается особо, подъ присмотромъ кондуктора.

§ 8. Деньги, заплаченные за мѣсто и багажъ, ни въ какомъ случаѣ не возвращаются.

§ 9. Пассажиры занимаютъ мѣста по порядку, въ какомъ они записаны.

§ 10. Кто не явится въ назначенное въ билетахъ время, до отхода срочнаго экипажа, или откажется ѣхать, тотъ теряетъ свое право на взятый билетъ, если, впрочемъ, не передастъ его другому лицу.

§ 11. Во время слѣдованія пассажиры обязаны предъявлять свои билеты, если бы въ томъ представилась надобность.

§ 12. Слѣдующимъ въ срочномъ экипажѣ дозволяется при себѣ имѣть собакъ, но не иначе какъ съ общаго согласія другихъ пассажировъ. Тоже соблюдается и въ отношеніи куренія табаку, сигаръ и папирозъ.

§ 13. Одержимые умопомѣшательствомъ, падучею или приличивыми болѣзнями, не могутъ быть отправляемы въ срочныхъ экипажахъ; не исполнившіе этого правила подвергаются взысканіямъ, какъ нарушители общественнаго благочинія, на общихъ законныхъ основаніяхъ, и кондукторамъ предоставляется право оставить ихъ на первой по пути станціи.

§ 15. За утрату въ пути багажа, за который взыскана съ пассажира плата, контрагентъ уплачиваетъ ему по 20 руб. за пудъ утраченной клади. За утрату багажа, который будетъ на рукахъ самаго пассажира, контрагентъ не отвѣчаетъ.

РОСПИСАНІЕ
о ходѣ diligenciovъ между Михайловомъ, Боржомомъ,
Ахалцихомъ и Абасъ-Туманомъ.

Мѣста, чрезъ кои слѣдуютъ экипажи.	Расстояніе.	В Р Е М Я					
		прибытія.		остановки.		отправленія.	
		часы.	мин.	часы.	мин.	часы.	мин.
<i>Отъ Михайлова до Абасъ-Тумана.</i>							
Ст. Михайловская.....	—	—	—	—	—	по полудни. 2	30
• Промежуточная.....	14 ¹ / ₂	4	—	—	15	4	30
• Боржомъ.....	13	5	35	ночле гъ.	—	у т 7	р а. —
• Страшно-Окопская.....	14	8	50	—	15	9	5
• Ацхурская.....	12	10	30	—	15	10	45
Гор. Ахалцихъ.....	20	1	15	—	45	2	—
Ст. Абасъ-Туманъ.....	23	5	—	—	—	—	—
<i>Отъ Абасъ-Тумана до Михайлова.</i>							
Ст. Абасъ-Туманъ.....	—	—	—	—	—	у т 8	р а. —
Гор. Ахалцихъ.....	23	11	—	—	30	11	30
Ст. Ацхурская.....	20	1	45	по полудни.	—	5	2
• Страшно-Окопская.....	12	3	30	—	15	3	45
• Боржомъ.....	14	5	15	—	50	6	5
• Промежуточная.....	13	7	35	—	15	7	50
• Михайловская.....	14 ¹ / ₂	9	35	—	—	—	—
<i>Для срочнаго омнибуса отъ Боржома до Михайлова.</i>							
М. Боржомъ.....	—	—	—	—	—	10	—
Ст. Промежуточная.....	13	11	30	—	15	11	45
• Михайлово.....	14 ¹ / ₂	1	30	—	—	—	—

Примѣчаніе. Дилижансы отправляются:

Изъ Михайлова, по воскресеньямъ, средаммъ и пятницаммъ.

• Боржома въ Абасъ-Туманъ, по понедѣльникамъ и четвергамъ.

• Абасъ-Тумана въ Боржомъ, по вторникамъ и пятницаммъ.

Изъ Боржома въ Михайлово, по вторникамъ и пятницамъ проходящiе изъ Абасъ-Тумана, а по субботамъ собственно изъ Боржома.

ТАКСЫ

за проѣздъ пассажировъ и провозъ багажа:

1) Между Михайловомъ, Боржомомъ, Ахалцихомъ и Абасъ-Туманомъ.

Названiе мѣста.	Разстоянiе.	Съ пассажировъ						За багажъ въ экипажахъ (сверхъ опредѣленнаго безплатно) съ пуда.	
		I класса.		II клас.		III клас.		рубли.	коп.
		руб.	коп.	руб.	коп.	руб.	коп.		
<i>Отъ Михайлова.</i>									
До Боржома	27 ¹ / ₂	1	92 ¹ / ₂	1	37 ¹ / ₂	—	55	—	50
» Ахалциха	73 ¹ / ₂	5	14 ¹ / ₂	3	67 ¹ / ₂	1	47	—	75
» Абасъ-Тумана	96 ¹ / ₂	6	75 ¹ / ₂	4	82 ¹ / ₂	1	93	1	—
<i>Отъ Боржома.</i>									
До Михайлова	27 ¹ / ₂	1	92 ¹ / ₂	1	37 ¹ / ₂	—	55	—	50
» Ахалциха	46	3	22	2	30	—	92	—	75
» Абасъ-Тумана	69	4	83	3	45	1	38	—	75
<i>Отъ Ахалциха.</i>									
До Боржома	46	3	22	2	30	—	92	—	75
» Михайлова	73 ¹ / ₂	5	14 ¹ / ₂	3	67 ¹ / ₂	1	47	—	75
» Абасъ-Тумана	23	1	61	1	15	—	46	—	50
<i>Отъ Абасъ-Тумана.</i>									
До Ахалциха	23	1	61	1	15	—	46	—	50
» Боржома	69	4	83	3	45	1	38	—	75
» Михайлова	96 ¹ / ₂	6	75 ¹ / ₂	4	82 ¹ / ₂	1	93	1	—

Примѣчанiя: 1) Плата за багажъ пассажировъ, слѣдующихъ на промежуточныя станцiи, не показанныя въ сей таксѣ, взимается по расчету первыхъ слѣдующихъ за ними и означенныхъ въ таксѣ пунктовъ.

2) Отправленiе срочныхъ omnibusовъ должно производиться безостановочно въ опредѣленные для того сроки, но съ тѣмъ исключенiемъ впредь до развитiя болѣе обширнаго движенiя публики въ omnibusахъ, что почтосодержателю предоставляется при этомъ право, если для отправленiя въ срочныхъ omnibusахъ будетъ не болѣе 3 пассажировъ, посылать ихъ въ крытомъ удобномъ тарантасѣ или другомъ какомъ либо крытомъ рессорномъ экипажѣ, но отправляя пассажировъ въ нерессорномъ экипажѣ (тарантасѣ), почтосодержатель долженъ взимать уменьшенную за мѣста плату, именно одною копейкою на версту менѣе противу той стоимости версты (5 коп.), которая принята въ основанiе при опредѣленiи платы за мѣсто въ рессорномъ дилижансѣ.

2) Между Пятигорскомъ, станцію Ростово-Владикавказской жел. дороги „Минеральные воды“ и почтовыми станціями на группахъ водъ: въ Желъзноводскѣ, Эссентукахъ и Кисловодскѣ.

Названіе почтовыхъ станцій.	Расстояніе.	Цѣна за мѣста.						Плата за багажъ въ дилижансахъ и экипажахъ сверхъ опредѣленнаго безплатнаго съ пуда.	
		I класса.		II класса.		III класса.			
		С	Е	Р	Е	Б	Р	О	М
		Р.	К.	Р.	К.	Р.	К.	Руб.	Коп.
I.									
Отъ Пятигорска до станціи „Минеральные воды“	20 ³ / ₄	1	50	1			40		25
До Желъзноводска	13 ¹ / ₄	1			80		30		25
„ Эссентуковъ	15 ¹ / ₄	1			80		30		25
II.									
Отъ Эссентуковъ до Кисловодска	20 ³ / ₄	1	50	1			40		25

Обратно отъ всѣхъ станцій плата за проѣздъ таже.

АЛФАВИТНЫЙ СПИСОКЪ

почтовыми мѣстамъ и станціямъ, съ означеніемъ времени приѣма и полученія письменной корреспонденціи.

Почтовая мѣста.	Приѣмъ.	Полученіе.
A.	Дни и часы.	Дни и часы.
Въ Абасъ-Туманѣ.		
Приѣмъ простой корреспонденціи, лѣтомъ.		
Во всѣ мѣста Имперіи	Ежедневно.	Изъ всѣхъ мѣстъ по средамъ и воскрес., въ 5 час. по полудни.
Въ Агдамѣ (ст.).		
Легкая.		
Во всѣ мѣста Имперіи	Ежедневно.	Изъ Тифлиса въ четвергъ и воскресенье утромъ. Изъ Баку въ четвергъ и воскресенье вечеромъ.

<p>Въ Александровскомъ Фортѣ.</p>		
<p>Общая. Во все мѣста Имперіи и за границу.....</p>	<p>Согласно публикуемымъ ежегодно Обществомъ „Кавказъ и Меркурій“ росписаніямъ рейсовъ, — на кануны отхода пароходовъ.</p>	<p>Изъ всехъ мѣстъ согласно публикуемому Обществомъ «Кавказъ и Меркурій», росписанію рейсовъ.</p>
<p>Въ Александрополѣ.</p>		
<p>Во все мѣста Имперіи.....</p>	<p>Ежедневно, кромѣ воскресен., съ 8 ч. утра до 1 ч. по полудни.</p>	<p>Изъ Тифлиса и Эривани ежедневно кромѣ вторника, въ 4 ч. 45 м. по полуночи. Изъ Ахалкалакъ по пятницамъ и вторникамъ, въ 1 ч. 45 м. по полудни.</p>
<p>Въ Амамлы (ст.).</p>		
<p>Пріемъ простой корреспонденціи во все мѣста Имперіи.</p>	<p>Ежедневно.</p>	<p>Изъ Тифлиса и Эривани ежедневно кромѣ понедѣльника, въ 11 ч. по полудни. Изъ Александрополя ежедневно кромѣ понедѣльника, въ 12 ч. 25 м. по полуночи.</p>
<p>Въ Анапѣ.</p>		
<p>Во все мѣста Имперіи, въ Кавказскій и Закавказскій край. По случаю прекращенія пароходнаго сообщенія по Черному морю, вслѣдствіе военныхъ обстоятельствъ, почты не отправляются.</p>	<p>Вторникъ, съ 8 ч. утра до 8 ч. веч.</p>	<p>Изъ Новороссійска по пятн., въ 1 ч. 25 м. по полудни.</p>
<p>Въ Ахалкалакахъ (ст.).</p>		
<p>Во все мѣста Имперіи.....</p>	<p>Ежедневно, кромѣ воскр., съ 8 до 12 ч. дня и съ 5 до 7 ч. веч.</p>	<p>Изъ Ахалциха по поне-дѣльникамъ и четвергамъ, въ 2 часа по полудни. Изъ Александрополя по средамъ и субботамъ, въ 6 ч. 30 мин. по полудни.</p>
<p>Въ Ахалцихѣ.</p>		
<p>Во все мѣста Имперіи.....</p>	<p>Ежедневно, съ 8 до 12 ч. дня и съ 5 до 7 ч. веч.</p>	<p>Изъ Тифлиса и Поти ежедневно кромѣ вторника, въ 5 ч. по полуночи. Изъ Ахалкалакъ по воскресеньямъ и четвергамъ въ 3 ч. 20 м. по полудни.</p>
<p>Въ Ахбулахѣ (ст.).</p>		
<p>Пріемъ простой корреспонденціи во все мѣста Имперіи.</p>	<p>Ежедневно.</p>	<p>Изъ Тифлиса и Эривани ежедневно кромѣ вторника, въ 2 ч. по полудни. Изъ Александрополя ежедневно кромѣ воскресенья, въ 9 ч. 30 м. по полудни.</p>

Б.		
Въ Баку.		
Легкая.		
а) Въ гор. Шемаху, Ленкорань, Елисаветполь, мѣст. Сальныи, ст. Геоктапу, въ губерніи: Эриванскую, Тифлисскую, (за исключеніемъ г. Сигнаха, Телавъ, Закаталъ, Царскихъ-Колодцевъ и Лагодехъ), а равно въ другія мѣста Имперіи, за Тифлисомъ лежащія и за границу.	Среда, до 12 ч. дня.	Изъ Тифлиса въ понедѣльникъ днемъ.
Въ тѣже мѣста и кромѣ того въ города: Нуху, Шушу, Сигнахъ, Телавъ, Закаталы, уроч. Царскіе-Колодцы, Лагодехи и сел. Гирюсы.	Суббота, до 12 ч. дня.	Въ пятницу днемъ.
б) Въ г. Кубу; въ области: Дагестанскую, Терскую, въ Ставропольскую губернію и другія мѣста Имперіи, за Ставрополемъ лежащія, а также за границу, включая Персію и Турцію.	Понедѣльн., до 12 ч. дня.	Изъ Т.-Х.-Шуры по вторникъ вечеромъ.
Тяжелая.		
Въ мѣста означенныя подъ лит. а.	Понедѣльн., до 12 ч. дня.	Изъ Тифлиса въ субб. веч.
Въ мѣста означенныя подъ лит. б.	Суббота, до 7 час. вечера.	Изъ Т.-Х.-Шуры въ понед. утромъ.
Общая.		
Въ порты Каспійскаго моря, а также города Россіи, за Астраханью лежащія и за границу.	Во время навигаціи, съ 1 апрѣля по 1 ноября, согласно публикуемымъ ежегодно Обществомъ Кавказъ и Меркурій росписаніямъ рейсовъ, — на кануны отхода пароходовъ.	Согласно ежегодно публикуемому Обществомъ Кавказъ и Меркурій росписанію рейсовъ.
Въ Баталпашинскѣ.		
Во все мѣста Имперіи.....	Ежедневно.	Изъ всехъ мѣстъ Имперіи по вторн. и средамаъ, въ 11 ч. 25 м. по полудни.
Въ Вашнурашинѣ (ст.).		
Во все мѣста Имперіи.	Ежедневно, кромѣ воскресенья.	Изъ Эривани по вторникамъ и пятницамаъ, въ 1 ч. 20 м. по полуночи. Изъ Нахичевани по вторникамъ и субботамаъ, по полуночи въ 11 часовъ.
Въ Безопасной (ст.).		
Ежедневно.	Ежедневно.	Изъ всехъ мѣстъ по вторникамъ и субб., въ 3 ч. 40 м. по полудни.
Въ Богдановкѣ (ст.).		
Пріемъ простой корреспонденціи	Ежедневно.	Изъ Александрополя по сре-

Въ Боржомѣ (ст.).	Во всѣ мѣста Имперіи.	Ежедневно, кромѣ воскрес., съ 7 до 9 часовъ утра и съ 5 до 7 ч. по полудни.	дамъ и субботамаъ, въ 4 ч. по полудни. Изъ Ахалналя по понедѣльникамъ и четвергамъ, въ 3 ч. 15 мин. по полудни.
Въ Бѣломъ Ключѣ (ст.).	Во всѣ мѣста Имперіи.	Ежедневно, кромѣ воскрес., съ 8 до 12 ч. дня и съ 4 до 7 час. веч.	Изъ Тифлиса и Поти ежедневно кромѣ понедѣльника, въ 10 часовъ по полудни. Изъ Ахалциха ежедневно кромѣ понедѣльника, въ 9 ч. 55 мин. по полуночи.
Въ Вагаршапатѣ (ст.).	Во всѣ мѣста Имперіи.	Ежедневно, кромѣ воскрес., съ 8 до 12 дня и съ 4 до 7 ч. веч.	Изъ всѣхъ мѣстъ по вторникамъ и субботамаъ, по полудни въ 2 ч. 35 мин.
В.	Въ Вазіаннахъ.		
Во всѣ мѣста Имперіи.	Ежедневно, съ 8 до 12 ч. дня и съ 4 до 7 ч. веч.	Изъ Тифлиса тяжелая почта, по воскресеньямъ, въ 9 ч. 45 м. утра; легкая, по сред., въ 8 ч. 45 м. у. Изъ Нухинскаго и Нахетинскаго трантовъ: тяжелая почта, по воскресеньямъ, въ 2 ч. по полудни; легкая, по вторникамъ, въ 8 ч. 55 м. вечера.	
Въ Ведено.			
Во всѣ города Имперіи.	Ежедневно.	Изъ всѣхъ мѣстъ Имперіи по сред. и субб.	
Въ Воздвиженской.			
Во всѣ города Имперіи.	Ежедневно.	Изъ всѣхъ мѣстъ по вторник. и пятниц.	
Во Владикавказѣ.			
Во всѣ города Имперіи и Кубанскую область.	Ежедневно, кромѣ понедѣльника.	Изъ Тифлиса ежедневно, кромѣ понедѣльника.	
Во Закавказскій край.	Во всѣ дни.	Изъ Ставрополя во всѣ дни.	
Во Грозный, Николаевку, Шелковую, Кизляръ, Астрахань и далѣе во всѣ города Сибири, а также въ Чирь-Юртъ, Хасав-Юртъ, г. Петровскъ и Т.-Х.-Шуру.	Понедѣльн. и четв.	Изъ Николаевки по субботамаъ и вторникамъ, въ 7 ч. по полуночи.	

Г.		
Въ Геоктапъ (ст.).		
<p>а) Легкая. Во все мѣста Россійской Имперіи, Кавказскаго и Закавказскаго края, а также за границу.</p>	Ежедневно.	Изъ Шемахи во вторникъ утромъ. Изъ Ленкорани въ пятницу вечеромъ.
<p>б) Тяжелая. Въ тѣ же мѣста.....</p>	Ежедневно.	Изъ Шемахи въ понедѣльникъ утромъ. Изъ Ленкорани въ воскресенье днемъ.
Въ Геокчаѣ.		
<p>а) Легкая. Во все мѣста Россійской Имперіи, Кавказскаго и Закавказскаго края, а также за границу.</p>	Ежедневно.	Изъ Тифлиса въ воскрес. и четв. утромъ. Изъ Бану въ четвергъ и воскресенье вечеромъ.
<p>б) Тяжелая. Въ тѣ же мѣста.....</p>	Ежедневно.	Изъ Тифлиса въ четвергъ вечеромъ.
Въ Георгіевѣ.		
<p>Во все города Имперіи и Кубанскую область. Въ Закавказскій край, города Астраханской губ. и Сибири Въ Пятигорскъ..... Въ Прасковею.....</p>	<p>Ежедневно, кромѣ вторника. Во все дни. Среда и суббота. Тоже.</p>	<p>Изъ всехъ мѣстъ по сред. и воскресеньямъ, въ 4 ч. 30 м. по полудни. Изъ Прасковеи во вторн. и субботу, въ 7 ч. по полудни.</p>
Въ Гирюсахъ (ст.).		
<p>Общая. Во все мѣста Россійской Имперіи, Кавказскаго и Закавказскаго края, а также за границу.</p>	Ежедневно.	Изъ Шуши во вторникъ вечеромъ.
Въ Горн.		
<p>Во все мѣста Имперіи.....</p>	Ежедневно, кромѣ воспр., съ 7 до 10 ч. утра и съ 12 до 6 час. по полудни.	Изъ Тифлиса ежедневно, въ 11 ч. 46 м. утра. Изъ Поти ежедневно, въ 6 ч. 55 м. вечера.
Въ Грозномъ.		
<p>Во Владикавказъ, Нальчикъ и Закавказскій край. Во все города Имперіи.....</p>	<p>Пятница и вторн. Понедѣльн. и четв.</p>	<p>Изъ Николаевни въ пятницу и понедѣльникъ. Изъ Владинаваза въ понедѣльникъ и четвергъ. Изъ Ведено по средамъ и субботамъ. Изъ Воздвиженска по вторникамъ и пятницамъ.</p>
<p>Въ Ведено и Воздвиженскъ.</p>	Вторникъ и пятн.	
Въ Гунибѣ.		
<p>Общая. Во все мѣста Россійской Имперіи, Кавказскаго и Закавказскаго края, а также за границу.</p>	Воскресенье, до 7 час. веч.	Изъ Т.-Х.-Шуры въ субботу вечеромъ.

Д.

Въ Дарачичагѣ.

Въ лѣтнее время.
Во всѣ мѣста Имперіи

Ежедневно.

Изъ Тифлиса по вторникъ, четв. и суббот. утромъ. Изъ Эривани по понедѣльн., сред. и пяти. въ полдень.

Въ Дашлагарѣ.

Легкая.

а) Въ г. Темиръ-Ханъ-Шуру, Петровскъ, укр. Чиръ-Юртъ, въ Терекскую область, въ губерніи: Ставропольскую, Тифлисскую, Эриванскую и Елисаветпольскую, (исключая Нухи и Шуши), и во всѣ другія мѣста Имперіи, а также за границу.

Среда, до 12 ч. дня.

Изъ Т.-Х.-Шуры въ воскр. ночью.

б) Въ г. Дербентъ, Нуху и Шушу, а также въ Бакинскую губернію.

Воскресенье, до 7 час. веч.

Изъ Дербента въ среду днемъ.

Тяжелая.

Въ мѣста означенныя подъ лит. а.

Вторникъ, до 7 ч. веч.

Изъ Т.-Х.-Шуры въ пятницу утромъ.

Въ мѣста означенныя подъ лит. б.

Четвергъ, до 7 час. веч.

Изъ Дербента въ среду утромъ.

Въ Делижанѣ (ст.).

Во всѣ мѣста и Имперіи

Ежедневно, съ 7 ч. утра до 1 ч. по полудни.

Изъ Тифлиса ежедневно кромѣ понедѣльника въ 1 часъ 55 мин. пополудни. Изъ Эривани въ тѣ-же дни въ 8 ч. пополудни. Изъ Александрополя въ тѣ-же дни въ 8 ч. 15 м. по полуночи.

Въ Дербентѣ.

Легкая.

б) Въ области: Дагестанскую, Терекскую, въ губерніи: Ставропольскую, Тифлисскую, Эриванскую и Елисаветпольскую (исключая Нухи и Шуши) и во всѣ другія мѣста Имперіи, а также за границу.

Вторникъ, до 7 ч. веч.

Изъ Т.-Х.-Шуры въ понед. утромъ.

б) Въ гор. Нуху и Шушу, а также въ Бакинскую губернію.

Воскресенье, до 7 час. веч.

Изъ Бану по средамъ утромъ.

Тяжелая.

Въ мѣста означенныя подъ лит. а.

Понедѣльникъ, до 7 час. веч.

Изъ Т.-Х.-Шуры по пятницамъ вечеромъ.

Въ мѣста означенныя подъ лит. б.

Пятница, до 7 час. веч.

Изъ Бану по вторникамъ утромъ.

Общая.

Въ порты Каспійскаго моря, а также города Россіи, за Астраханью лежащіе и за границу.

Во время навигаціи, съ 1 апрѣля по 1 ноября, согласно публикуемымъ ежегод.

Согласно ежегодно публикуемому Обществомъ «Кавказъ и Меркурій» росписанію рейсовъ.

	во Обществомъ «Кавказъ и Меркурій» рописаніямъ рейсовъ, — на канунъ отхода парходовъ.	
Въ Джульфахъ.		
Во всѣ мѣста Имперіи	Ежедневно, кромѣ воскресенья, съ 8 час. утра до 1 час. по полудни.	Изъ всѣхъ мѣстъ по вторникамъ и пятницамъ, въ 2 ч. 40 м. по полудни.
Въ Дзегамъ.		
Во всѣ мѣста Имперіи	Ежедневно, кромѣ воскресенья, съ 8 до 12 ч. дня и съ 5 до 7 час. веч.	Изъ Тифлиса: тяжелая почта, по вторник., въ 7 ч. 5 м. веч.; легкая, по средамъ и субботамаъ, въ 6 ч. 55 м. утра. Изъ Елисаветполя: тяжелая, по пятниц., въ 2 ч. 40 м. по полудни; легкая, по пятницамаъ и понедѣльн., въ 8 ч. 25 м. веч.
Въ Душетъ.		
Во всѣ мѣста Имперіи и за границу.	Ежедневно, съ 8 до 12 ч. дня и съ 5 до 7 ч. веч.	Изъ Тифлиса ежедневно, кромѣ воскресен., ночью. Изъ Россіи ежедневно, утромъ.
Е.		
Въ Екатериноградъ.		
Во всѣ губерніи и области . . .	Ежедневно, кромѣ понедѣльника.	Изъ всѣхъ мѣстъ по понед. и четверг., въ 12 ч. 30 м. по полуночи.
Въ Закавказскій край и города Астраханской губ. и восточной Россіи.	Ежедневно.	Изъ Моздона по вторн. и субб., въ 8 ч. 20 м. по полуночи.
Въ Екатеринодаръ.		
а) Въ Ейскъ, Уманскую, Щербиновку, Каневскую, Кирилли и Азовскій трактъ.	Ежедневно, кромѣ воскресенья, до 12 ч. дня, а по сред.	Изъ Ейска и Уманской по воскр. и средамаъ, въ 11 ч. 35 м. дня. Изъ Керчи по средамаъ и субб., въ 7 ч. веч.
б) Въ Крымъ, Тамань, Темрюкъ, Новороссійскъ, Анапу, Туапсе и Сочи.	и субботамаъ до 6 ч. вечера.	Изъ Россіи и Кавказа по средамаъ и воскр., въ 5 ч. 15 м. утромъ.
в) Во всѣ мѣста Имперіи, Кавказъ и Закавказскій край.		
Въ Еленовкѣ (ст.).		
Пріемъ простой корреспонденціи		
Во всѣ мѣста Имперіи.	Ежедневно.	Изъ Тифлиса ежедневно кромѣ понедѣльника, въ 8 ч. по полудни. Изъ Эривани въ тѣже дни въ 2 ч. 30 м. по полуночи.
Въ Эссентукахъ.		
Во всѣ города Имперіи	Ежедневно.	Изъ всѣхъ мѣстъ съ 15 апрѣля по 1 октября, еже-

<p>Въ Ефремовкѣ (ст.).</p>	<p>Ежедневно.</p>	<p>дневно, а въ остальное время года по вторник. и субботамъ.</p>
<p>Пріемъ простой корреспонденціи Во всѣ мѣста Имперіи</p>		<p>Изъ Александрополя по средамъ и субботамъ, въ 1 ч. 45 м. по полудни. Изъ Ахалкалакъ по понедельникамъ и четвергамъ, въ 5 ч. 35 м. по полуночи.</p>
<p>Въ Елисаветполѣ.</p>	<p>Ежедневно, кромѣ воскресенья, съ 8 до 11 ч. дня и съ 4 до 7 ч. веч.</p>	<p>Изъ Тифлиса: тяжелая почта—по средамъ, въ 11 ч. 20 м. днемъ; легкая—по средамъ и субботамъ, въ 1 ч. 35 м. днемъ. Изъ Баку: тяжелая—по пятницамъ, въ 7 ч. 20 м. утра; легкая—по пятниц. и понедѣльн., въ 1 ч. 5 м. по полудни.</p>
<p>Въ Ейскѣ.</p>	<p>Ежедневно до 12 ч. дня.</p>	<p>Изъ Уманской по сред. и воскрес., въ 1 ч. 30 м. по полуночи.</p>
<p>Во время лѣтней навигаціи (съ корреспонденція отправляется и под пароходства и торговли:</p>	<p>21 марта по 31 октября) участвуя съ пароходами</p>	<p>Рускаго Общества</p>
<p>а) Въ порты лежащія по Азовско-Крымской линіи.</p>	<p>Вторникъ.</p>	<p>Изъ Азовскихъ портовъ по воскрес.</p>
<p>б) Въ Таганрогъ</p>	<p>Воскресенье.</p>	<p>Изъ Таганрога по вторник.</p>
<p>Ж</p>		
<p>Въ Желѣзноводскѣ.</p>	<p>Ежедневно.</p>	<p>Изъ всѣхъ мѣстъ съ 15 апрѣля по 1 октября, ежедневно, а въ остальное время года по вторникамъ и субботамъ.</p>
<p>Во всѣ города Имперіи</p>		
<p>З.</p>		
<p>Въ Закаталахъ.</p>	<p>Ежедневно, кромѣ воскресенья, съ 8 до 12 ч. дня и съ 6 до 8 ч. веч.</p>	<p>Изъ Тифлиса: тяжелая—по понедѣльн., въ 6 ч. 30 м. веч.; легкая—по четверг., въ 7 ч. 30 м. по полун. Изъ Нухи: тяжелая—по пятниц., въ 3 ч. 10 м. по полудни; легкая, въ 10 ч. 11 м. вечеромъ.</p>
<p>Во всѣ мѣста Имперіи</p>		
<p>Въ Зугдидлахъ.</p>	<p>Ежедневно, кромѣ воскресенья, съ 8 до 12 ч. дня и съ 3 до 7 ч. веч.</p>	<p>Изъ Тифлиса по средамъ и субботамъ, въ 1 ч. 15 м. по полудни. Изъ Сухума: (по вьючной дорогѣ) по средамъ и субботамъ.</p>
<p>Во всѣ мѣста Имперіи</p>		

Въ Игдырь (ст.).		
Во все мѣста Имперіи.....	Ежедневно.	Изъ всехъ мѣстъ ежедневно кромѣ воскресенья, въ 6 ч. 55 м. по полудни.
К.		
Въ Кавказской (ст.).		
Въ Ставрополь и во все города Имперіи за исключеніемъ Кубанской области и Крыма, въ Екатеринодаръ и дальѣ.	Ежедневно.	Изъ всехъ мѣстъ по вторникамъ и суббот.
		Изъ Екатеринодара по понедѣльн. и пятн.
Въ Бамарлахъ.		
Пріемъ простой корреспонденціи.		
Во все мѣста Имперіи.....	Ежедневно.	Изъ Эривани по понедѣльн. и четверг., въ 5 ч. 30 м. по полудни.
		Изъ Нахичевани по вторн. и субботамъ, въ 5 ч. 30 м. по полудни.
Въ Каневской (ст.).		
а) Во все мѣста Имперіи, на Кавказъ и Закавказскій край, Уманскую, Щербиновку и Ейсгъ	Ежедневно, до 12 ч. дня, а по воскр. и четв., до 6 ч. веч.	Изъ Уманской и Ростова по вторник. и субботамъ, въ 3 ч. 55 м. по полудни.
б) Въ Екатеринодаръ, Новороссійскъ и Тамань.	Ежедневно, до 12 ч. дня.	Изъ Екатеринодара по понедѣльн. и пятниц., въ 3 ч. 40 м. по полудни.
Въ Караклисѣ (ст.).		
Во все мѣста Имперіи.....	Ежедневно, кромѣ воскрес., съ 9 до 12 ч. дня и съ 5 до 7 час. веч.	Изъ Тифлиса ежедневно кромѣ понедѣльника, съ 8 час. по полудни.
		Изъ Александрополя ежедневно, кромѣ понедѣльн., въ 3 ч. 15 м. по полун.
Въ Карамарьянахъ (ст.).		
Пріемъ простой корреспонденціи.		
Во все города Имперіи.....	Ежедневно.	Изъ Тифлиса по четверг. и воскрес., днемъ
		Изъ Бану по четвергамъ и воскресеньямъ, днемъ.
Въ Кахи		
Во все мѣста Имперіи.....	Ежедневно, кромѣ воскресенья, съ 7 до 10 ¹ / ₂ ч. утра и съ 4 до 6 ¹ / ₂ ч. веч.	Изъ Тифлиса: тяжелая—по вторник., въ 10 ч. 55 м. по полуночи; легкая—по четв., въ 12 ч. 25 м. дня.
		Изъ Нухи: тяжелая—по пятниц., въ 10 ч. 55 м. по полудни; легкая—по понедѣльн., въ 5 ч. 55 м. по полудни.
Въ Квирилахъ.		
Во все мѣста Имперіи.....	Ежедневно, съ 7 до 11 ч. утра и съ 12 до 5 ч. по полуд.	Изъ Тифлиса ежедневно, въ 5 ч. 34 м. по полудни.
		Изъ Поти ежедневно, въ 11 ч. 32 м. утра.

<p>Въ Киврагѣ.</p>	<p>Ежедневно.</p>	<p>Изъ Эривани по вторник. и пятниц., въ 4 ч. 15 м. по полуночи. Изъ Днульфъ по вторник. и субб., въ 7 ч. 55 м. у.</p>
<p>Въ Кизлярѣ.</p>	<p>Ежедневно.</p>	<p>Изъ Моздона по вторн. и пятниц., въ 10 ч. 25 м. утра.</p>
<p>Въ Астр ханскую, Саратовскую, Симбирскую Казанскую и Пензенскую губернии и въ Сибирскіе города.</p>	<p>Ежедневно.</p>	<p>Изъ Астрахани по четвер., въ 9 ч. по полудни.</p>
<p>Въ обѣ столицы, уѣздные города Ставропольской губернии, Закавказскій край и во всея внутреннія губернии.</p>		
<p>Въ Кирилльской (ст.).</p>		
<p>Пріемъ всякаго рода корреспонденціи.</p>	<p>Ежедневно.</p>	<p>Изъ Екатеринодара по четверг. и воскрес., въ 8 ч. 10 м. веч. Изъ Уманской по сред. и воскрес., въ 1 ч. утра.</p>
<p>Во всея мѣста Имперіи, на Кавказъ и Закавказскій край.</p>		
<p>Въ Коджорахъ.</p>		
<p>Въ лѣтнее время.</p>		
<p>Пріемъ простой корреспонденціи.</p>	<p>Ежедневно.</p>	<p>Изъ Тифлиса ежедневно, утромъ.</p>
<p>Въ Колличенской</p>		
<p>Всякаго рода корреспонденціи.</p>	<p>Ежедневно.</p>	<p>Изъ Моздона по средамъ. Изъ Астрахани по четвергамъ.</p>
<p>Въ Красноводскѣ.</p>		
<p>Общая.</p>		
<p>Во всея города Имперіи и за границу.</p>	<p>Согласно публикуемымъ ежегодно Обществ. «Кавказъ и Меркурій» росписанія рейсовъ, — на канунъ отхода пароходовъ.</p>	<p>Изъ всея мѣсть, согласно ежегодно публикуемому Обществомъ «Кавказъ и Меркурій» росписанію рейсовъ.</p>
<p>Въ Крымской (ст.).</p>		
<p>Во всея мѣста Имперіи, на Кавказъ и Закавказскій край.</p>	<p>Понедѣльн. и четв., до 12 ч. дня.</p>	<p>Изъ Новороссійска по понедѣльн. и четвергамъ, въ 3 ч. 5 м. по полудни.</p>
<p>Въ Новороссійскъ, Анапу, Туапсе, Сочи, Сухумъ-Кале, Поти и Кутаисскую губернію.</p>	<p>Среда и суббота, до 11 ч. дня.</p>	<p>Изъ Славянской по средамъ и субб., въ 7 ч. 15 м. по полудни.</p>
<p>Въ Кисловодскѣ.</p>		
<p>Во всея города Имперіи.....</p>	<p>Ежедневно.</p>	<p>Изъ всея мѣсть съ 15 апрѣля по 1 октября, ежедневно, а въ остальное время года по вторникамъ и субботамъ.</p>

Въ Кубѣ.

Легкая.

а) Въ области: Дагестанскую, Терскую, въ Ставропольскую губернію и во всея другія мѣста Имперіи, а также за границу, исключая Персіи и Турціи.

б) Въ губерніи: Бакинскую, Елисаветпольскую, Тифлисскую и Эриванскую, а также Персію и Турцію.

Тяжелая.

Въ мѣста означенныя подъ лит. а.

Въ мѣста означенныя подъ лит. б.

Вторникъ, до 12 ч. дня.

Понедѣльникъ, до 7 час. веч.

Понедѣльникъ, до 11 час. утра.

Суббота, до 12 час. дня.

Изь Т.-Х.-Шуры по понед., вечеромъ.

Изь Бану по вторн., днемъ.

Изь Т.-Х.-Шуры по субб., вечеромъ.

Изь Бану по понед., днемъ.

Въ Кутансѣ.

Во всея мѣста Имперіи.....

Ежедневно, кромѣ воскрес., съ 7 час. до 12 ч. дня и съ 3 до 5 час. веч.

Изь Тифлиса ежедневно, въ 8 ч. 23 мин. вечера. Изъ Поти ежедневно въ 11 ч. 51 м. дня. Изъ Озургеть, въ то же время. Изъ Зугдидъ по воскрес. и четверг., въ 12 ч. дня.

Въ Казбекѣ (ст.).

Пріемъ простой корреспонденціи. Во всея мѣста Имперіи.....

Ежедневно.

Изь Тифлиса ежедневно кромѣ понедѣльника, въ 3 ч. 10 м. по полуночи. Изъ Владикавказъ ежедневно въ 4 ч. 5 м. по полуночи.

Д.

Въ Лабинской.

Во всея мѣста Имперіи.....

Суббота и вторн.

Изь Майкопа по вторн. и субботамъ. Изъ Россіи и Закавказскаго края по понедѣл. и четв., въ 1 ч. 35 м. по полун.

Въ Лагодехахъ.

Во всея мѣста Имперіи.....

Ежедневно, съ 8 ч. утра, до 1 ч. по полудни.

Изь Сигнаха: тяжелая—по понедѣл., въ 1 ч. 25 м. по полудни; легкая—по четв., въ 2 ч. 25 м. по полун. Изъ Нухи: тяжелая—по суббот., въ 9 ч. 5 м. по полуночи; легкая—по втор., въ 3 ч. 55 м. по полун.

Въ Ленкорани.

а) Легкая.

Во всея мѣста Россійской Имперіи, Кавказскаго и Закавказскаго края, а также за границу.

Четвергъ, до 7 ч. веч.

Изь Шемахи по вторник., утромъ.

б) Тяжелая.

Въ тѣ же мѣста.....

Суббота, до 7 час. веч.

По понедѣльникамъ, вечеромъ.

<p>в) Общая. Въ порты Каспійскаго моря, а также города Россіи, за Астраханью лежащія, и за границу.</p>	<p>Во время навигаціи, съ 1 апрѣля по 1 ноября, согласно публикуемымъ ежегодно Обществ. «Кавказъ и Меркурій» росписаніямъ рейсовъ, — на канунъ отхода пароходовъ.</p>	<p>Согласно ежегодно публикуемому Обществомъ «Кавказъ и Меркурій» росписанію рейсовъ.</p>
<p>М. Въ Майкопѣ.</p>	<p>Суббота и вторн.</p>	<p>Изъ Усть-Лабы по втор. и субботамъ.</p>
<p>Во всѣ города Имперіи.....</p>	<p>Вторн. и суббота.</p>	<p>Изъ Россіи и Закавказскаго края по понед. и четвер., въ 9 ч. 35 по полудн.</p>
<p>Въ Манглисѣ (ст.)</p>	<p>Ежедневно, кромъ воскрес., съ 8 до 12 ч. дня и съ 4 до 7 ч. веч.</p>	<p>Изъ всѣхъ мѣстъ по вторникамъ и субботамъ, въ 2 ч. 35 м. по полудни.</p>
<p>Во всѣ мѣста Имперіи.....</p>	<p>Ежедневно.</p>	<p>Изъ Тифлиса по пятниц. и понедѣльн. утромъ. Изъ Бану по средамъ и субботамъ ночью.</p>
<p>Легкая. Во всѣ города Имперіи.....</p>	<p>Страховая, ежедневно, кромъ воскрес., съ 7 до 12 ч. дня, а простая корреспонденція, съ 7 ч. утра до 4¹/₂ ч. по полудни.</p>	<p>Изъ Тифлиса ежедневно въ 1 ч. 14 м. по полудни. Изъ Поти ежедневно въ 5 ч. 24 м. пополудни. Изъ Ахалциха ежедневно кромъ воскресенья въ 1 ч. 20 м. по полудни.</p>
<p>Въ Михайловѣ (ст.)</p>	<p>Понедѣльн. и четвергъ.</p>	<p>Изъ Астрахани по субб. и средамъ.</p>
<p>Во всѣ мѣста Имперіи..... Въ Николаевку, Грозный, Кизляръ, Астрахань, Саратовъ, Симбирскъ, Казань и Сибирскіе города, а также въ Шелковую, Чиръ-Юртъ, Хасавъ-Юртъ, Петровскъ и Т.-Х.-Шуру.</p>	<p>Вторн. и суббота.</p>	<p>Изъ всѣхъ мѣстъ по понедѣльн. и четверг., въ 6 ч. 50 м. по полуночи.</p>
<p>Въ Муказани.</p>	<p>Ежедневно.</p>	<p>Изъ Сигнаха: тяжелая — по понедѣльн., въ 12 ч. 5 м. по полудни; легкая — по сред., въ 11 ч. веч. Изъ Телава тяжелая — по субботамъ, въ 8 ч. 55 м. утра; легкая по — вторникамъ, въ 7 ч. 55 м. утра. Изъ Енатинодара по понедѣльн. и четвергамъ, въ 8 ч. 30 м. веч. Изъ Керчи по сред. и субб., въ 1 ч. 35 м. по полудни.</p>
<p>Пріемъ простой корреспонденціи. Во всѣ мѣста Имперіи.....</p>	<p>Ежедневно.</p>	
<p>Въ Мышастовской (ст.)</p>	<p>Ежедневно.</p>	
<p>Пріемъ простой корреспонденціи. Во всѣ мѣста Имперіи, Кавказскій и Закавказскій край и Крымъ.</p>		

Н.

Въ Нальчиѣ.

Во все мѣста Имперіи, Кавказскій и Закавказскій край.

Вторн. и субб.

Изъ всехъ мѣстъ по понед. и четв., въ 6 ч. по полун.

Въ Нахичевани.

Во все мѣста Имперіи

Ежедневно, кромѣ воскрес., съ 10 до 12 ч. дня и съ 5 до 7 ч. веч.

Изъ Эривани по вторник. и пятн., въ 8 ч. 30 м. у. Изъ Ордубата по понедѣл. и пятниц., въ 8 ч. веч.

Въ Нижне-Ахтахъ (ст.).

Приемъ простой корреспонденци.

Во все мѣста Имперіи

Ежедневно.

Изъ Тифлиса ежедневно, кромѣ вторника, въ 10 ч. 20 м. по полудни. Изъ Эривани ежедневно, кромѣ понедѣльника, въ 12 ч. 20 м. по полуночи.

Въ Ново-Актафѣ (ст.).

Во все мѣста Имперіи

Ежедневно, съ 8 до 12 ч. дня и съ 5 до 7 час. веч.

Изъ Тифлиса ежедневно, кромѣ понедѣльника, въ 4 ч. 45 м. по полуночи. Изъ Эривани ежедневно, кромѣ понедѣльника, въ 5 ч. 30 м. по полудни. Изъ Елисаветполя: тяжелая по субботамъ, въ 6 ч. 30 м. по полуночи, а легкая по субботамъ и средамъ, въ 12 ч. 25 м., по полудни.

Въ Ново-Ваязетѣ.

Во все мѣста Имперіи

Ежедневно, кромѣ воскресен., съ 8 до 12 ч. дня.

Изъ всехъ мѣстъ по пятн., въ 5 ч. по полудни.

Въ Новосенакахъ (ст.).

Во все мѣста Имперіи

Ежедневно, съ 9¹/₂ ч. утра до 7 ч. веч.

Изъ Тифлиса ежедневно въ 9 ч. 52 м. веч. Изъ Поти ежедневно, въ 9 ч. 3 м. утра. Изъ Зугдидъ по воскресеньямъ и четвергамъ, въ 1 ч. 15 м. по полудни.

Въ Новороссійскѣ.

а) Во все мѣста Имперіи, Кавказскій и Закавказскій край.

Воскр. и среда, до 7 ч. веч.

Изъ Славянскои по четв. и воскресен., 11 ч. 10 м. м. дня.

б) Въ Анапу

Четв., до 7 ч. веч.

Изъ Анапы по средамъ, въ 1 ч. 25 м. дня.

в) Въ Туапсе и Сочи

Ежедневно.

Почты изъ Новороссійска въ Туапсе и Сочи, по случаю войны, отправляются на выюкахъ, по постанамъ кардонной линіи, съ мѣсяцъ два раза, по субботамъ; и такимъ-же порядкомъ получаютъ оттуда въ Новороссійскѣ.

Въ Нухѣ.		
Легкая.		
а) Въ губерніи: Бакинскую, Елисаветпольскую и Дагестанскую область	Четвергъ, до 12 ч. дня.	Изъ Шемахи по понедѣльн., днемъ.
б) Въ губерніи: Тифлискую Ставропольскую, въ Терскую область, а также во всё города Имперіи и за границу.	Понедѣльн., до 12 ч. дня.	Изъ Тифлиса по четверг., вечеромъ.
Тяжелая.		
Въ мѣста означенныя подъ лит. а.	Среда, до 11 ч. у.	Изъ Шемахи по четверг., вечеромъ.
Въ мѣста означенныя подъ лит. б.	Четвергъ, до 7 ч. веч.	Изъ Тифлиса по вторник., вечеромъ.
Въ Озургетахъ.		
Во всё мѣста Имперіи.	Ежедневно, съ 8 до 10 час. утра и съ 5 до 8 час. веч.	Изъ всёхъ мѣстъ ежедневно, въ 12 ч. 35 м. по полудни.
Въ Ордубатѣ.		
Во всё мѣста Имперіи.	Ежедневно, съ 8 до 12 ч. дня и съ 5 до 7 ч. веч.	Изъ всёхъ мѣстъ по вторникамъ и пятницамъ, въ 8 ч. вечера.
II.		
Въ Пасанаурѣ.		
Во всё мѣста Имперіи.	Ежедневно, съ 12 ч. дня до 7 ч. веч.	Изъ Тифлиса ежедневно, кромѣ понедѣльника, въ 4 ч. 20 м. по полуночи.
Въ Петровскѣ.		
Общая.		
а) Во всё мѣста Россійской Имперіи, Кавказскаго и Закавказскаго края, а также за границу.	Вторн. и суббота, до 7 ч. веч.	Изъ Т.-Х.-Шуры по воскр. и четверг., утромъ.
б) Въ порты Каспійскаго моря, а также города Россіи, за Астраханью лежащія, и за границу.	Во время навигаціи, съ 1 апрѣля по 1 ноября, согласно публикуемому ежегодно Обществомъ «Кавказъ и Меркурій» росписаніямъ рейсовъ, — на кануны отхода пароходовъ.	Согласно ежегодно публикуемому Обществомъ «Кавказъ и Меркурій» росписанію рейсовъ.
Въ Подмогильной (ст.).		
Пріемъ простой корреспонденціи.		
Во всё мѣста Имперіи, Кавказскій и Закавказскій край.	Ежедневно.	Изъ Навказской ст. по воскресен. и средамъ, въ 12 ч. 20 м. по полуночи.
		Изъ Екатеринодара по воскресен. и четверг., въ 1 ч. 40 м. по полудни.
Въ Поти.		
Во всё мѣста Имперіи.	Ежедневно, съ 8 до 12 ч. дня и съ 4 до 7 ч. веч.	Изъ всёхъ мѣстъ ежедневно, въ 9 ч. 40 м. по полудни.

<p>Въ Прасковеѣ.</p>	<p>Во всѣ губерніи и области...</p>	<p>Вторн. и суббота.</p>	<p>Изъ всѣхъ мѣстъ по понедѣльн. и четверг., въ 11 ч. по полудни.</p>
<p>Въ Пятигорекѣ.</p>	<p>Во всѣ мѣста Имперіи, Кавказскій и Закавказскій край, и группы Кавказскихъ Минеральныхъ водъ.</p>	<p>Съ 15 апрѣля по 10 октября ежедневно, а въ остальное время года по сред. и воскр.</p>	<p>Изъ всѣхъ мѣстъ съ 15 апрѣля по 1 октября, ежедневно, а въ остальное время года по средамъ и воскр., въ 2 ч. по полудн. Изъ Нисловодска, Ессентуновъ и Желъзноводска съ 15 апрѣля по 1 октября, ежедневно, а въ остальное время года по вторникамъ и субботамъ.</p>
<p>С.</p>	<p>Въ Сальянахъ.</p>	<p>Легкая.</p>	<p>Изъ Шемахи въ понедѣл., вечеромъ.</p>
<p>а) Во всѣ мѣста Россійской Имперіи, Кавказскаго и Закавказскаго края (исключая Ленкорани и Геоктапы), а также за границу.</p>	<p>Пятница, до 7 час. веч.</p>	<p>Изъ Шемахи въ понедѣл., вечеромъ.</p>	
<p>б) Въ гор. Ленкорань и сел. Геоктапу.</p>	<p>Понедѣльн., до 12 ч. дня.</p>	<p>Изъ Ленкорани въ субботу, ночью.</p>	
<p>Тяжелая.</p>	<p>Въ мѣста означенныя подъ лит. а.</p>	<p>Воскресенье, до 7 час. веч.</p>	<p>Изъ Шемахи въ воскрес., утромъ.</p>
<p>Въ мѣста означенныя подъ лит. б.</p>	<p>Суббота, до 7 час. веч.</p>	<p>Изъ Ленкорани въ понед., утромъ.</p>	
<p>Въ Самтреді (ст.).</p>	<p>Приемъ простой корреспонденціи.</p>	<p>Ежедневно.</p>	<p>Изъ Тифлиса ежедневно, въ 7 ч. 36 м. по полудни. Изъ Поти ежедневно, въ 11 ч. 11 м. по полуночи. Изъ Озургетъ ежедневно, въ 7 ч. 35 м. по полудни.</p>
<p>Во всѣ мѣста Имперіи</p>	<p>Въ Сигнахъ.</p>	<p>Ежедневно, съ 8 до 12 ч. дня и съ 5 до 7 ч. веч.</p>	<p>Изъ Тифлиса: тяжелая—по воскресен., въ 8 ч. по полудни; легкая—по сред., въ 7 ч. по полудни. Изъ Нухи: тяжелая — по суббот., въ 3 ч. 30 м. по полудни; легкая по вторн., въ 10 ч. 20 м. по полун. Изъ Телавы: тяжелая — по субб., въ 1 ч. 25 м. по полудни; легкая по втор., въ 12 ч. 25 м. дня. Изъ Царскихъ-Нолодцевъ по суббот., въ 10 ч. 35 м. по полуночи и по понед., въ 7 ч. 10 м. по полудни.</p>
<p>Во всѣ мѣста Имперіи.</p>	<p>Въ Славянской (ст.).</p>	<p>Вторникъ и пятница, до 7 ч. веч.</p>	<p>Изъ Тамани по средамъ и субб., въ 8 ч. 25 м. утра.</p>
<p>а) Въ Темрюкъ, Тамань и во всѣ мѣста Крыма.</p>	<p>Вторникъ и пятница, до 7 ч. веч.</p>	<p>Изъ Тамани по средамъ и субб., въ 8 ч. 25 м. утра.</p>	

б) Во всѣ города Имперіи Кавказскій и Закавказскій край, кромѣ Кутаисской губерніи.	Вторникъ и пятница, въ 7 ч. веч.	Изъ Екатеринодара по средамъ и субб., въ 1 ч. 30 м. по полуночи.
в) Въ г. Новороссійскъ, Анапу, Крымскую станицу, Туапсе, Сочи, Сухумъ-Кале, Поти и Кутаисскую губернію.	Среда и суббота, до 11 ч. дня.	Изъ Новороссійска и Анапы по вторн. и пятниц., въ 9 ч. 50 м. по полудни.
Въ Слѣдцовской.		
Во всѣ губерніи и области. . .	Ежедневно.	Изъ Владикавказа по воскресен. и средамъ. Изъ Грозной по суббот. и вторн.
Сочи (посадъ).		
а) Въ Сухумъ-Кале, Поти и Закавказскій край.	Ежедневно.	Изъ Поти (съ пароходами) по вторн., послѣ полдня.
б) Въ Новороссійскъ, Туапсе, Анапу, Керчь, во всѣ мѣста Имперіи и на Кавказъ.	Ежедневно.	Изъ Керчи и Новороссійска по воскресен., ночью.
Въ Средне-Егорлыкѣ.		
Во всѣ мѣста Имперіи.	} Ежедневно.	} Изъ всѣхъ мѣстъ по средамъ и воскресеньямъ, въ 4 ч. 40 м. по полудни.
Во всѣ мѣста Ставропольской губерніи, Закавказскій край и Кубанскую область.		
Въ Ставрополѣ.		
Во всѣ мѣста Кавказскаго и Закавказскаго края.	Во всѣ дни.	Изъ всѣхъ мѣстъ ежедневно, въ 1 ч. по полудни.
Во всѣ города Имперіи.	Ежедневно, кромѣ воскресенья.	Изъ Средняго-Егорлыка по понед. и четвергамъ, въ 8 ч. по полуночи. Изъ Александрова по средамъ и воскресеньямъ, въ 6 ч. 35 м. по полудни.
Въ Сухумъ-Кале.		
(Переведена временно въ сел. Окумъ).		
Во всѣ мѣста Имперіи.	Ежедневно, кромѣ воскресенья, съ 8 ч. утра до 1 ч. по полудни и съ 5 до 7 ч. вечера.	Изъ всѣхъ мѣстъ по вторникамъ и субботамъ.
Т.		
Въ Тамань (ст.).		
а) Во всѣ мѣста Крыма.	Ежедневно, до 12 ч. дня.	Изъ Керчи по вторникамъ и пятницамъ, въ 11 ч. дня.
б) Во всѣ города Имперіи, Кавказскій и Закавказскій край.	Вторникъ и пятница, до 12 ч. дня.	Изъ Екатеринодара по средамъ и субботамъ, въ 7 ч. 25 м. вечера.
Въ Телавѣ.		
Во всѣ мѣста Имперіи.	Ежедневно, по пятницамъ, съ 8 ч. утра до 7 ч. веч.	Изъ всѣхъ мѣстъ: тяжелая — по понедѣльн., въ 4 ч. 15 м. по полудни; легкая — по четв., въ 4 ч. по полудн.
Въ Темиръ-Ханъ-Шурѣ.		
а) Легкая		
Въ гор. Дербентъ, Шушу, Нуху, уроч. Дашлагаръ, а также въ Бакинскую губернію.	Воскресенье, до 12 ч. дня.	Изъ Бану въ среду ночью.

б) Тяжелая. Въ тѣ же мѣста	Четвергъ, до 12 ч. дня.	Въ среду вечеромъ.
в) Общая 1) Въ гор. Петровскъ	Суббота и среда, до 7 ч. веч.	Изъ Петровска по воскресен. и средамъ, утромъ.
2) Въ укр. Чирь-Юрть, въ Терскую область, губерніи Ставропольскую, Тифлискую, Эриванскую и Елисаветпольскую (исключая Нухи и Шуши), а также во всѣ города Россіи и за границу.	Воскресенье и среда, до 7 час. веч.	Изъ Чирь-Юрта по средамъ и суббот., днемъ.
3) Въ укр. Гунибъ	Четвер., до 11 ч. у.	Изъ Гуниба въ среду, (утромъ).
Въ Темрюгѣ.		
а) Въ Тамань и во всѣ города Крыма.	Понед. и четвер., до 7 ч. веч.	Изъ Керчи и Тамани по вторник. и пятниц., въ 10 ч. 35 м. веч.
б) Во всѣ мѣста Имперіи, Кавказскій и Закавказскій край.	Вторникъ и пятница.	Изъ Екатеринодара по втор- и пятниц., въ 10 ч. 50 м. по полуночи.
Въ Тертерѣ (ст.).		
Легкая. Во всѣ мѣста Имперіи	Ежедневно.	Изъ Бану въ понед., веч. Изъ Шуры въ воскресен., днемъ.
Въ г. Тифлисѣ.		
Во всѣ мѣста Имперіи	Ежедневно, кромѣ воскресенья, съ 8 ч. утра до 12 ч. дня.	Изъ Россіи ежедневно, въ 12 ч. 10 м. по полуночи.
	кромѣ того приемъ всякаго рода корреспонденціи производится отъ 5 до 7 ч. по полудни на тракты: Тифлиско-Потійскій и Тифлиско-Ставропольскій	Изъ мѣстъ лежащихъ по линіи Поти-Тифлиской желѣзной дороги, а также Ахалциха и Озургетъ, въ 9 ч. 31 м. по полудни.
	ежедневно, кромѣ воскресенья; Тифлиско-Нухинскій по вторникамъ и субботахъ и Тифлиско-Бьловлючинскій по понедѣльн. и пятн.	Изъ Эривани и Александрополя ежедневно, кромѣ вторн., въ 6 ч. 15 м. по полуночи. Изъ Баку тяжелая, по суб-бот., въ 5 ч. 15 м. по полудни и легкая по вторникамъ и субб., въ 1 ч. 40 мин. по полудни.
		Изъ Нухинскаго и Нахетинскаго трантовъ: тяжелая— по воскрес., въ 5 ч. 5 м. по полудни и легкая — по средамъ, въ 12 ч. по полуночи.
		Изъ Зугдидъ по воскрес. и четверг., въ 9 ч. 31 мин. по полудни.
		Изъ Новобаязета по пятниц., въ 6 ч. 15 м. по полудни.
		Изъ Бълаго-Ключа по втор-

Въ Тифлесской.	Ежедневно.	никамъ и субб., въ 12 ч. дня. Изъ Коджоръ только лѣтомъ—простая корреспонденція, въ 7 ч. веч.
Въ Усть-Лабу, Екатеринодаръ, и мѣста за ними лежащія.	Ежедневно.	Изъ всѣхъ мѣстъ по вторн. и субб., въ 9 ч. 30 м. по полуночи. Изъ Усть-Лабы по понедѣл. и пятниц., въ 4 ч. 15 м. по полуночи.
Во всѣ губерніи и области...	Ежедневно.	По случаю войны, почты получаютъ на вьюкахъ по постанамъ кордонной линіи: изъ Сочи—по воскресен., вечеромъ; изъ Новороссійска—вторн. вечеръ; два раза въ мѣсяцъ.
Въ Туапсе (мѣст.).		
а) Въ Сочи..... б) Въ Новороссійскъ, Анапу, Керчь, во всѣ мѣста Имперіи, на Кавказъ и Закавказскій край.	} Ежедневно.	
Въ Уманской (ст.).		
а) Во всѣ мѣста Имперіи, Кавказскій и Закавказскій край.	Понедѣлн. и пятн., до 10 ч. утра, а въ остальные дни, до 12 ч. дня.	Изъ Кисляновской станціи (желзн. дор.) по вторн. и субб., въ 7 ч. утра.
б) Въ Екатеринодаръ, Каневскую, Новороссійскъ, Темрюкъ и Тамань.	Ежедневно, до 12 ч. дня, а по понедѣлн. и пятницамъ до 6 ч. вечера.	Изъ Екатеринодара—по понедѣлн. и пятниц., въ 10 ч. 50 м. по полудни. Изъ Ейска—по понедѣлн. и пятниц., въ 4 ч. 30 м. по полудни.
в) Въ Щербиновку, Ейскъ и Азовъ.	Тоже.	
Въ Усть-Лабинской.		
а) На Екатеринодаръ и Крымъ.	} Ежедневно, до 12 ч. дня.	Изъ Екатеринодара по воскресен., и четвер., въ 7 ч. 15 м. веч. Изъ Кавказской (ст.) по вторн. и суб., въ 5 ч. веч.
б) На Ставрополь, Прочно-Ополь, во всѣ мѣста Имперіи и Закавказскій край.	}	Изъ Армавира по вторн. и суббот., въ 3 ч. 50 м. по полудни.
в) Въ Лабинскую, Майкопъ и Армавиръ.	}	
Въ Хасавъ-Юртъ.		
Во всѣ города Имперіи, за исключеніемъ Бакинской губ.	Четв. и воскресен.	Изъ Чирь-Юрта по четв. и воскресеньямъ.
Во всѣ города Имперіи,...	Вторникъ и пятница.	Изъ Шелновой по вторн. и пятницамъ.
Въ Хони.		
Пріемъ простой корреспонденціи.		
Во всѣ мѣста Имперіи.....	Ежедневно.	Изъ всѣхъ мѣстъ по сред. и пятниц., въ 4 ч. дня.

Ц.

Въ Царскихъ-Колодцахъ.

Во все мѣста Имперіи

Ежедневно, кромѣ воскресенья, съ 7 до 10 ч. утра и съ 4 до 7 ч. вечера.

Изъ Сигнаха по понедѣльн. и четверг., въ 9 ч. 10 м. по полуночи.

Ч.

Въ Чирь-Юртѣ.

Общая.

а) Въ Терскую область, губерніи: Ставропольскую, Тифлискую, Эриванскую и Елисаветпольскую, а также во все города Россіи и за границу.

Воскресенье и среда, до 7 ч. вечера.

Изъ Хасавъ-Юрта по вторникамъ и пятниц., вечер.

б) Въ Дагестанскую область и Бакинскую губернію.

Вторникъ и пятница, до 7 ч. веч.

Изъ Т.-Х.-Шуры по понед. и четверг., днемъ.

Ш.

Въ Шелковой (ст).

Въ Кизляръ, Астрахань и дале.

Въ Хасавъ-Юртъ, Чирь-Юртъ, Т.-Х.-Шуру и Бакинскую губ.

Въ Николаевскую, Моздокъ и все города Имперіи, за исключеніемъ мѣстъ, показанныхъ въ предыдущихъ статьяхъ.

Ежедневно.

Изъ Моздона по вторник. и пятницамъ.

По понедѣльн. и пятниц.

Изъ Кизляра по пятниц. и понедѣльн.

Въ Шемахѣ.

Легкая.

а) Въ гор. Елисаветполь, въ губерніи: Эриванскую, Тифлискую (исключая гор. Сигнаха, Телавъ, Заваталъ, уроч. Царскихъ-Колодцевъ и Лагодехъ), а равно въ другія мѣста Имперіи, за Тифлисомъ лежащія, и за границу.

Среда, до 7 ч. веч.

Изъ Тифлиса по воскрес., ночью.

Въ тѣ же мѣста и кромѣ того въ гор. Нуху, Шушу, Сигнахъ, Телавъ, Заваталы, уроч. Царскіе-Колодцы, Лагодехи и сел. Гиросы.

Суббота, до 7 час. веч.

Въ четвергъ, ночью.

б) Въ гор. Баку, Кубу, Кизляръ, уроч. Хасавъ-Юртъ, ст. Шелковую, а также въ Дагестанскую область.

Воскресенье и четвергъ, до 7 ч. веч.

Изъ Баку по четвергамъ и воскресеньямъ, утромъ.

в) Въ гор. Ленкорань, мѣст. Сальяны и сел. Геотгау. Воскресенье, до 7 ч. веч. Изъ Ленкорани по суббот., вечеромъ

Тяжелая.

Въ мѣста означенныя подл. лит. а. Вторникъ, до 12 ч. Изъ Тифлиса въ пятн., веч.

Въ мѣста означенныя подл. лит. б. Пятница, до 7 час. веч. Изъ Бану во вторн., днёмъ.

Въ мѣста означенныя подл. лит. в. Тоже. Изъ Ленкорани во вторникъ, днёмъ.

Въ Шушѣ.

а) Легкая.

Во все мѣста Россійской Имперіи, Кавказскаго и Закавказскаго, края, а также за границу. Суббота, до 7 час. веч. Изъ Шемахи и Елисаветполя во вторн., утромъ.

б) Тяжелая.

Въ тѣ же мѣста..... Понедѣльникъ, до 7 час. веч. Въ субботу утромъ.

в) Общая.

Въ сел. Гириусы..... Понедѣльникъ, до 7 ч. веч. Изъ Гириусовъ въ понедѣл. вечеромъ.

Щ.

Въ Щербиновской (ст.).

а) Во все мѣста Имперіи, Кавказскій и Закавказскій край. Изъ Уманской по вторникъ и субб., въ 7 ч. 10 м. веч.

б) Въ Ейскъ..... Ежедневно, до 12 ч. дня. Изъ Ейска по воскресен. и четв., въ 6 ч. 20 м. веч.

в) Въ Ростовъ, Азовъ, Ейское укрѣп. и Чумбургскую станцію. Изъ Ростова и Азова по четвергамъ и воскресен., въ 11 ч. дня.

Э.

Въ г. Эривани.

Во все мѣста Имперіи..... Ежедневно, кромѣ воскресенья, съ 8 до 12 ч. дня и съ 5 до 7 ч. вечера. Изъ Тифлиса ежедневно, кромѣ вторника, въ 4 ч. 30 м. по полуночи.

Изъ Нахичевани по вторникамъ и субботамъ, въ 9 ч. 30 м. по полудни.

Изъ Игдыра ежедневно, кромѣ воскресенья, въ 6 ч. 55 м. по полудни.

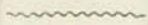

РАЗСЧЕТЪ прогонной платы при ѣздѣ по обыкновенной казенной надобности.

Число версты.	Н а з л о ш а д и.					
	П о 2 к о п.		П о 2 ¹ / ₂ к о п.		П о 3 к о п.	
	р.	к.	р.	к.	р.	к.
1/4		1 1/2		1 3/4 + 1/8		2 1/4
1/2		3		3 3/4		4 1/2
3/4		4 1/2		5 1/2 - 1/8		6 3/4
1		6		7 1/2		9
2		12		15		18
3		18		22 1/2		27
4		24		30		36
5		30		37 1/2		45
6		36		45		54
7		42		52 1/2		63
8		48		60		72
9		54		67 1/2		81
10		60		75		90
20	1	20	1	50	1	80
30	1	80	2	25	2	70
40	2	40	3		3	60
50	3		3	75	4	50
60	3	60	4	50	5	40
70	4	20	5	25	6	30
80	4	80	6		7	20
90	5	40	6	75	8	10
100	6		7	50	9	
200	12		15		18	
300	18		22	50	27	
400	24		30		36	
500	30		37	50	45	
600	36		45		54	

СТАТИСТИЧЕСКІЯ СВѢДѢНІЯ

о движеніи въ 1876 году корреспонденціи:

А. По району Тифлисскаго Почтоваго Управленія.

	Внутренней корреспонденціи.		Международной корреспонденціи.	
	Получено.	Отправлено.	Получено.	Отправлено.
Писемъ: закрытыхъ.....	Оплоченныхъ 555,441		Франкированныхъ. 28,291	25,492
	неоплочен. 492,509		нефранкированныхъ. 3,676	853
, открытыхъ.....	3,930		212	3
, заказныхъ.....	46,597		2,029	6,718
Бандерольныхъ отправленій.....	72,081		10,132	5,388
Періодическихъ изданій..	828,305	288,746	38,608	
Пакетовъ денежныхъ и цѣнныхъ.....	132,901	80,213	26	1,345
	н а с у м м у.			
	66,712,459 р.	42,168,103 р.	4,689 р.	396,875 р.
	43 ³ / ₄ к.	80 ¹ / ₂ к.	50 к.	81 к.
Посылкогъ: цѣнныхъ.....	21,728	16,425	762	158
	н а с у м м у.			
	1,150,242 р.	1,229,038 р.	42,092 р.	25,690 р.
	91 к.	6 к.	77 к.	55 к.
съ книгами...		983		
	н а с у м м у.			
безъ цѣны....	19,233	12,836 р.		

П р о д а н о.

Число.	Н а с у м м у.	
	руб.	коп.
Продано: штемпельныхъ конвертовъ..	148,719	12,650
, марокъ.....	970,179	57,010
, бланковъ открытыхъ для писемъ.....	6,726	60
Въ теченіи года получено:		
почтъ.....	14,120	
встафетъ.....	943	
Отправлено: почтъ.....	14,154	
, встафетъ.....	781	

**Б. Въ почтовыхъ мѣстахъ вѣдомства Бакинскаго Почтового
Управления.**

	Коли- чество.	На сумму.	
		Руб.	Коп.
а) Внутренняя корреспонденція.			
Отправлено:			
Денежныхъ и цѣнныхъ пакетовъ	34347	14536642	20
Цѣнныхъ посылокъ	4450	367213	69
Получено:			
Денежныхъ и цѣнныхъ пакетовъ	51770	16631718	44
Цѣнныхъ посылокъ	9150	474518	32
Посылокъ безъ цѣны	6135		
Простыхъ писемъ закрытыхъ:			
Оплоченныхъ	172829		
Не вполне оплаченныхъ	209		
Безплатныхъ	173006		
Открытыхъ	822		
Бандерольныхъ отправленій	25838		
Заказныхъ	18348		
Періодическихъ изданій	180840		
б) Международная корреспонденція.			
Отправлено:			
Денежныхъ и цѣнныхъ пакетовъ	252	39933	60
Цѣнныхъ посылокъ	18	8344	83
Простыхъ писемъ закрытыхъ:			
Франкированныхъ	2486		
Не франкированныхъ	29		
Открытыхъ	11		
Бандерольныхъ отправленій	410		
Рекомендованныхъ писемъ	225		
Получено:			
Денежныхъ и цѣнныхъ писемъ	6	1158	
Цѣнныхъ посылокъ	25	1242	44
Посылокъ безъ цѣны	4		
Простыхъ писемъ закрытыхъ:			
Франкированныхъ	1091		
Не франкированныхъ	414		
Открытыхъ	69		
Бандерольныхъ отправленій	518		
Рекомендованныхъ писемъ	186		
Періодическихъ изданій	4098		

В. Въ почтовыхъ мѣстахъ вѣдомства Ставропольскаго Почтоваго Управленія.

Число отправленныхъ съ таеть.	Внутренняя корреспонденція.																	
	Обыкновенныхъ писемъ						Денежные и цѣнные пакеты.				Посылки.				Абонементы, периодическія изданія.		Въ переходящихъ пость- пакетахъ.	
	Получено.						Отправлено.		Получено.		Отправлено.		Получено.		Отправлено.	Получено.		
	Опложенныя.	Не вполнѣ оп- лоченныя.	Безплатныя, (т. е. казенныя).	Открытыя пись- ма.	Бандерольныя отправленія.	Заказныя пись- ма.	Число.	Цѣнность.	Число.	Цѣнность.	Число.	Цѣнность.	Число.	Цѣнность.				Число полученныхъ по- сылокъ безъ цѣны.
200	390474	525	470748	3018	15160	67716	113295	27610883	108674	28661849	18377	156809	9950	1248414	15559	33732		612651

Международная корреспонденція.																Число.														
Обыкновенныя письма.					Бандероль- ныя отпра- вленія.				Рекомендо- ванныя пись- ма.				Денежные и цѣнные пакеты.				Посылки.				Абонементныя периодическія изданія.									
Отправле- но.		Получе- но.			Открытыя.				Получено.		Отправ- лено.		Получено.		Отправ- лено.		Получено.		Число.		Цѣнность.		Цѣнность.		Цѣнность.		Цѣнность.		Получено.	Отправлено.
Франкирован.	Не франкиров.	Франкирован.	Не франкиров.	Получено.	Отправ- лено.	Получено.	Отправ- лено.	Получено.	Отправ- лено.	Число.	Цѣнность.	Число.	Цѣнность.	Число.	Цѣнность.	Число.	Цѣнность.	Число.	Цѣнность.	Число.	Цѣнность.	Число.	Цѣнность.	Число.	Цѣнность.	Число.	Цѣнность.			
1642	278	1094	1548	—	1	104	112	228	150	146	22050	2	1499	52	1421	50	1493	1	—	9	—	—	—	—	—	—	—	—		

ИСЧИСЛЕНИЕ РАЗСТОЯНИЙ

ОТ ТИФЛИСА ДО СТОЛИЧНЫХЪ, ГУБЕРНСКИХЪ И ОБЛАСТНЫХЪ ГОРОДОВЪ РОССІЙСКОЙ ИМПЕРІИ, ДЛЯ ВЗЫСКАНІЯ ВЪСОВОГО СБОРА ЗА ПЕРЕСЫЛКУ ПОСЫЛОНЪ И УЗЛОВЪ.

ДО:	Число верстѣ.	ВЪСОВЫЙ СБОРЪ.			ДО:	Число верстѣ.	ВЪСОВОЙ СБОРЪ.		
		За посылки съ вѣсами и монетою съ фунт.	СЪ КНИГАМИ.				За посылки съ вѣсами и монетою съ фунт.	СЪ КНИГАМИ.	
		копѣекъ.				копѣекъ.			
Або	3076	28	18	Николаѣвстада	3276	28	18		
Акмоль	4280	33	18	Новгорода	2435	25	16		
Архангельска	3172	28	18	Новочеркасска	907	10	10		
Астрахани	838	9	9	Оренбурга	2440	25	16		
Баку	517	6	6	Орла	1734	18	16		
Благовѣщенска	8829	51	20	Пензы	1805	19	16		
Варшавы	2584	26	18	Перми	2821	27	18		
Вильно	2474	25	16	Петрозаводска	2962	27	18		
Витебска	2222	23	16	Петркова	2642	26	18		
Владивавказа	198	3	3	Плоцка	2701	26	18		
Владимира	2129	22	16	Полтавы	1503	16	16		
Вологды	2399	24	18	Пскова	2546	26	18		
Воронежа	1452	15	15	Радома	2535	26	18		
Выборга	2676	26	18	Ревеля	2850	27	18		
Вѣрнаго	4937	35	18	Риги	2669	26	18		
Вятки	2663	26	18	Рязани	1817	19	16		
Гельсингфорса	2951	27	18	Самары	2020	21	16		
Гродно	2556	26	18	С.-Петербурга	2556	26	18		
Дербента	702	8	8	С.-Михеля	2841	27	18		
Екатеринодара	837	9	9	Саратова	1606	17	16		
Екатеринославля	1408	15	15	Семипалатинска	4704	34	18		
Елисаветполя	190	3	3	Симбирска	2038	21	16		
Житомира	1987	20	16	Симферополя	1253	13	13		
Иркутска	6414	41	20	Смоленска	2094	21	16		
Казани	2244	23	16	Ставрополя (Кавк.)	568	6	6		
Калиша	2781	27	18	Сувалокъ	2656	26	18		
Калуги	1885	19	16	Сѣдлеца	2521	26	18		
Каменецъ-Подол	2137	22	16	Тавастгуса	2923	27	18		
Кишенева	1847	19	16	Тамбова	1688	17	16		
Кіева	1857	19	16	Ташкента	4380	33	18		
Ковно	2571	26	18	Твери	2108	22	16		
Костромы	2309	24	16	Темиръ-Хань-Шуры	504	6	6		
Красноярска	5408	37	20	Тобольска	3750	30	18		
Куопіо	2994	27	18	Томска	4855	35	18		
Курска	1586	16	16	Тулы	1771	18	16		
Кутаиса	227	3	3	Улеаборга	3187	28	18		
Кельды	2606	26	18	Уральска	2592	26	18		
Ломжи	2646	26	18	Уфы	2612	26	18		
Людвигс	2433	25	18	Харькова	1371	14	14		
Минска	2284	23	18	Херсона	1483	15	15		
Митавы	2708	26	18	Чернигова	1863	19	16		
Могилева	2126	22	16	Читы	7298	45	20		
Москвы	1952	20	16	Эривани	258	3	3		
Нижняго Новгорода	2211	23	16	Якутска	9232	52	20		
Николаевска (прим.об.)	10577	58	20	Ярославля	2213	23	16		

МЕТРОЛОГІЯ.

Русскія и иностранныя монеты *).

	Стоимость.				Законный вѣсъ въ граммахъ.
	р.	коп.	фр.	с.	
Бани или сутимъ, мѣд., Румынія см. Сутимъ.					
Бежеюслигъ, зол., Турція=2 ¹ / ₂ юкиослик.=5 юсликмеджид. = 20 ирмибешлик. = 500 пиастрамъ	28	37,38	113	47	36,082
Вильгельмдоръ, зол., Голландія	5	19,87	20	79	6,729
Грошъ, см. Зильбергрошъ					
Гульденъ или флоринъ, сер., Австрія, 100 ней-крейцеровъ		61,27	2	45	12,345
Гульденъ или флоринъ, сер., Голландія, 100 центовъ		52,12	2	08	10,000
Гульденъ или флоринъ, сер., Южн. Германія, 60 крейцеровъ		52,52	2	10	10,582
Децима, мѣд., Испанія, ¹ / ₁₀ реала		0,57		2	
Димъ, сер., Соед. Штаты, 10 центовъ		13,26		53	2,672
Долларъ, сер., Соед. Штаты, 100 центовъ	1	32,66	5	30	26,729
Драхма, сер., Греція, 100 лептъ		22,32		89	4,477
Дублонъ, зол., Испанія, 10 эскудо	6	44,22	25	79	8,387
Дукать, зол., Австрія	2	95,13	11	80	3,490
„ Германия	2	93,88	11	75	3,490
„ Голландія	2	94,63	11	78	3,494
„ Данія и Швейцарія	2	92,13	11	66	3,482
Дуро, сер., Испанія, 2 эскудо	1	28,85	5	15	25,960
Зильбергрошъ, сер, Пруссія, ¹ / ₃₀ талера		3,33		12	
Иглъ, зол., Соед. Штаты, 10 долларовъ	12	93,10	51	71	16,718
Ирмеликъ-меджидъ, сер., Турція, = 2 онлик. = 4 бешлик = 10 юкелик. = 20 гурушамъ (пиастрамъ)	1	11,20	4	44	24,055
Киранъ, сер., Персія, см. Сагибкиранъ					
Копейка, мѣд., Россія		1,00		4	
Кошелекъ, въ Турціи, см. Пиастръ					
Крейцеръ, мѣд., Германія		0,87		3,5	
Крона (crown), сер., Англія, 5 шиллинговъ	1	43,93	5	75	28,276
Крона, зол., Германія, Австрія, торговая мон.	8	59,31	34	36	11,111
Крона (coroa), зол., Португалія, 10 мильрей-совъ	13	97,67	55	89	17,735
Лепта, мѣд., Греція		0,22		0,8	
Лира (lira pioua) или франкъ, сер., Италия		25,00	1		5,000
Лира или меджидіе, зол., Турція, см. Меджидіе					
Марка, сер., Германія			1	25	
Марка, сер., Данія, 16 шиллинговъ		10,74		43	3,897
Марка, сер., Норвегія, 24 шиллинга		27,94	1	13	
Марка-банко (Mark-Banko), сер., Гамбургъ		46,75	1	87	
Марка счетная (Mark-Courant), сер., Гамбургъ		37,00	1	48	
Меджидіе, зол., Турція, 100 пиастровъ	5	67,47	22	69	7,216
Мильрейсъ, зол., Португалія, 1000 рейсовъ ²).	1	39,76	5	59	1,774

1) При вывозѣ изъ Россіи за границу золотой и серебряной монеты необходимо заявлять о томъ таможенъ; въ противномъ случаѣ, она конфискует-ся.—Вывозъ за границу серебряной монеты 72 и 48 пробы воспрещенъ.

2) Для большихъ суммъ Crusado = 400 реисъ. и Conto de reis = 1000 мильрейсовъ.

	Стоимость.				Законный вѣсъ въ граммахъ.
	р.	коп.	фр.	с.	
Могурь, зол., Остъ-Индія	9	20,68	36	82	11,664
Нейкрейцеръ, мѣд., Австрія, $\frac{1}{100}$ флор.		0,61		2	
Нибу, сер., Японія	1	40,00	5	60	6,047
Пара, мѣд., Турція, $\frac{1}{40}$ піастра		0,13		05	
Пезета, сер., Испанія, 4 реала		23,18		92	5,192
Пезо или піастръ, сер., Мексика и Южная Америка, 8 реаловъ	1	34,01	5	36	27,000
Пенни, бронз., Англія		2,75		11	9,450
Пистоль, зол., Данія, см. Христиандоръ					
Пистоль, зол., Мексика, 4 пезо	5	07,47	20	29	6,750
Піастръ, сер., Египеть, 40 паръ		6,25		25	1,250
Піастръ, сер., Турція, 40 паръ ¹⁾		5,56		22	1,202
Піастръ, сер., Тунисъ		20,00		80	3,097
Полумперіаль, зол., Россія ²⁾	5	15,00	20	60	6,545
Пoenningъ, мѣд., Пруссія, $\frac{1}{12}$ зильберггроша		0,25		1	
Реаль (real de vellon), сер., Испанія, 100 цент.		5,79		23	1,298
Реаль (real de plata), сер., Мексика		16,75		67	3,375
Рейсъ, Португалія, около		0,13		06	
Риксдалеръ, сер., Данія		69,80	2	79	14,446
Риксдалеръ, сер. Швейцарія 100 öre		35,12	1	40	8,501
Риксдалеръ, сер., Голландія, $2\frac{1}{2}$ гульдена	1	30,55	5	21	25,000
Романаки, сер., Румынія, 100 сутимовъ		25,00		1	
Рубль, сер., 100 коп. ³⁾	1	00,00		4	20,511
Рупія сер., Остъ-Индія		59,26	2	37	11,664
Сагбкيرانъ или киранъ, сер., Персія		31,25	1	25	10,400
Сантимъ, мѣд., Франція, Бельгія и Швейцарія		0,25		1	
Соверень или фунтъ стерлингъ, зол., Англія, см. фунтъ стерлингъ					
Спеціесь-далеръ, сер., Норвегія, 5 марокъ	1	39,69	5	58	28,949
Спеціесь-риксдалеръ, Швеція и Данія	1	40,50	5	62	34,006
Спеціесь-банко-рейхсталеръ, сер., Гамбургъ	1	40,48	5	62	
Сутимъ или бани, мѣд., Румынія		0,25		1	
Талеръ, сер., Пруссія и Германія, 30 зильбер. Тенга, сер., Бухара, 50 пулли		92,50	3	70	18,518
Тестао, сер., Португалія, 100 рейсовъ		18,30		73	
Тилла, сол., Бухара, 21 тенга		12,50		50	2,500
Томанъ, зол., Персія, 10 сагбкيرانовъ	3	84,30	15	37	
Унція, зол., Мексика и Южная Америка, 16 пезо	3	12,56	12	50	3,760
Флоринъ, Австрія, южн. Германія, Голландія, см. Гульденъ	20	30,38	81	19	27,000
Флоринъ, сер., Англія 2 шиллинга		57,56	2	30	11,310
Франкъ, сер., Франція, Бельгія и Швейцарія, 100 сантимовъ		25,00	1		5,000

¹⁾ Для большихъ суммъ употребляется счетъ кошельками: кошелекъ золота въ 30,000 піастровъ=1670 руб. 75 коп., кошелекъ серебра въ 500 піастровъ=27 руб. 85 коп.

²⁾ 88 пробы; чистаго золота 1 зол. 39 долей; вѣсъ 1 зол. 51 дол. Въ 1000 полумперіалахъ вѣса 15 ф. 92 зол. и 28 дол.

³⁾ 83 $\frac{1}{2}$ пробы; чистаго сер. 4 зол. 21 дол., вѣсъ=14 зол. 82 $\frac{1}{2}$ дол. 1000 руб. вѣсятъ 1 пуд. 10 фун. 60 зол.

Имя монеты	Стоимость.				Законный вѣсъ въ граммахъ.
	р.	коп.	фр.	с.	
Фридрихсдоръ, зол., Данія, см. Христіандоръ.	5	15,00	20	60	6,682
Фридрихсдоръ, зол., Пруссія	5	15,00	20	60	6,682
Фунтъ стерлинга «Sovereign», зол., Англія, 10 флориновъ	6	28,87	25	15	7,988
Христіандоръ или пистоль (Фридрихсдоръ), зол., Данія	5	10,10	20	40	6,642
Центезимо, мѣд., Италія, $\frac{1}{100}$ лиры		0,25		1	
Центъ, мѣд., Голландія, $\frac{1}{100}$ гульдена		0,52		2	
Центъ, мѣд., Соед. Штаты, $\frac{1}{100}$ доллара		1,32		5	
Шиллингъ, сер., Англія, 12 пенсовъ		28,78	1	15	5,655
Шиллингъ (skilling), мѣд., Данія		0,67		3	
Шиллингъ (skilling), мѣд., Норвегія		1,16		4	
Эскудо, сер., Испанія, 10 реаловъ		64,42	2	57	12,980
Эскудо, зол., Мексика, $\frac{1}{2}$ пистоля	2	03,73	10	14	3,315

Русскіе мѣры и вѣсъ.

1. Линейныя. 1 сажень = 7 фут. = 84 дюйм. = 840 линіямъ = 3 арш. = 48 верш. = 2 метр. 133,561 мм. ¹⁾
 1 футъ = 12 дюйм. = 120 лин. = 0.42857 арш. = 6.86 верш. = 0 мт. 304.7944 мм.
 1 дюймъ = 10 лин. = 25.3995 мм.
 1 линія = 2.539953 мм.
 1 аршинъ = 16 верш. = 28 дюйм. = 2 $\frac{1}{3}$ фут. = 711.187 мм.
 1 вершокъ = 41,4492.
 1 верста = 500 саж. = 1 километ. = 66.78 мт.

2. Поверхностныя. 1 кв. сажень = 9 кв. арш. = 2.304 кв. верш. = 49 кв. фут. = 7056 кв. дюйм. = 4 кв. мт. и 552082.17 кв. мм.
 1 кв. футъ = 144 кв. дюйм. = 0.18367 кв. арш. = 47.02 кв. вершк. = 92.89964 кв. мм.
 1 кв. дюймъ = 100 кв. лин. = 0.3265 кв. верш. = 645.13636 кв. мм.
 1 кв. лин. = 6.45 кв. мм.
 1 кв. арш. = 256 кв. верш. = 5 $\frac{1}{9}$ кв. фут. = 384 кв. дюйм. = 505786.91 кв. мм.
 1 кв. верш. = 1975.73 кв. мм.
 1 десятина = 2400 кв. саж. ²⁾ = 117.600 кв. фут. = 0.9153 гект.
 1 кв. верста = 1.13802 кв. километ.

3. Кубическія мѣры. 1 куб. саж. = 9216 долямъ = 0.419 куб. лотъ = 3 золот. = 12.7968 граммъ.
 27 куб. арш. = 343 к. фут.
 1 куб. футъ = 1728 куб. дюйм. = 0.0787172 куб. арш. = 322.425 куб. верш. = 2,3 вер.
 1 куб. дюймъ = 1000 лин. куб.
 1 куб. арш. = 4096 к. верш. = 12.7037 куб. фут. = 0.359709 куб. мт.

4. Мѣры емкости: а) для жидкихъ тѣлъ.
 1 ведро = 0.434357 куб. фут. = 750.568 куб. дюйм. = 8 штокамъ = 30 кружкамъ = 100 чаркамъ = 12.298931 литр. Ведро содержитъ 30 фунт. дистиля. воды при 13 $\frac{1}{2}$ град. Р. въ безвоздуш. простр.
 1 бочка = 40 ведръ = 491.95724 литр.; б) для сыпучихъ тѣлъ:
 1 четверикъ = 2 $\frac{2}{3}$ вед. = 0.926627 куб. фут. = 1601,212 куб. дюйм. = 1 четверт. камъ = 8 гарницамъ = 26.23772 литр. Четверикъ = 64 фунт. дистиля. воды при 13 $\frac{1}{2}$ гр. Реом. въ безвоздушномъ пространствѣ.
 1 четверть = 2 осьминямъ = 8 четв. = 7.41302 куб. фут. = 209.90175 литр.

5. Вѣсъ 1 берковецъ = 10 пуд. = 163.7987 килограммамъ.
 1 пудъ = 40 фунт. = 16.3799 килограм. = 0.16 квинтала.
 100 пудъ = 1638 килогр. = 1 тонна ¹⁾
 1 фунтъ = 32 лотамъ = 96 золот. = 12.7968 граммъ.
 1 лотъ = 3 золот. = 12.7968 граммъ.
 1 золот. = 96 дол. = 4.2656 грам.

¹⁾ Мт. — метръ, мм. — миллиметръ.

²⁾ Экономическая или хозяйств. д. = 3200 кв. саж.

¹⁾ 1 тонна = 1000 килограммамъ = 6.38 квинтал.

$\frac{7}{8}$ рубли = 12 унц = 99 драхм = 288 скрупулов = 5,760 гран. = 84 золот = 8,064 дол. обыкновеннаго вѣса = 0,36 вилограмма.

1 унция = 8 драхм = 29,859 граммъ.
1 драма = 3 скрупуламъ = 3,7324 граммъ.

1 скрупулъ = 20 гравамъ = 1244,1 миллиграммъ.

1 гранъ = 62,2 миллиграммъ.

Въ торговлѣ принято, что въ 1 четверти заключается: 10 пудовъ пшеницы, $6\frac{1}{4}$ пудовъ ржи, $7\frac{1}{4}$ пудовъ ячменя, 6 пудовъ овса. Куль содержитъ въ себѣ отъ 8 до 10 четвериковъ; его легальный вѣсъ слѣдующій $7\frac{1}{2}$ пудовъ ржаной муки *брутто* или $7\frac{1}{4}$ пуд. *нетто*; 8 пудовъ крупы *брутто* или $7\frac{3}{4}$ пуд. *нетто*; 9 пуд. ржи *брутто*, $6\frac{1}{2}$ пуд. ячменя *брутто*; отъ $5\frac{1}{2}$ до 6 пуд. овса *брутто*.

Емкость громаднѣхъ предметовъ исчисляется кубическими саженими.

Строительный материалъ: камень, песокъ, глина, а также и известъ продаются кубическими саженими: известъ продается о инаково и на вѣсъ, бочками въ 10 пудовъ, содержаніемъ около $\frac{1}{16}$ кубической сажени.

Законный вѣсъ кубической сажени сѣна = 20 пудовъ.

По правиламъ, обнародованнымъ въ 1845 г., дрова должны быть продаваемы кубическими саженими. Продаются

они также, въ С.-Петербургѣ въ особенноти, квадратными саженими.

Законный вѣсъ кубической сажени дровъ = 320 пудовъ.

При нагрузкѣ судовъ считается за 1 *ластъ*:

120 пудовъ *брутто* растительныхъ маселъ, сала, поташа, икры, щетины и сахарнаго песку; 120 пудовъ *нетто*, желѣза, мѣди и талкама; 100 пудовъ *брутто* гарпіуса, смолы, дегтя, воска, простаго мыла; 100 пудовъ *нетто* ржаной и пшеничной муки, бѣлаго мыла; 88 пудовъ *нетто* кожь; 88 пуд. *брутто* стеариновыхъ и салныхъ свѣчъ, канатной пеньки, анису; 80 пуд. *нетто* табаку въ листахъ, воска въ бочкахъ; 60 пудовъ хлопчатой бумаги, рыбаго клея, кростаго клея, лошадиныхъ гривъ и хвостовъ; 60 пудовъ льна и пеньки; 30 пудовъ *брутто* хмѣля и 20 кулей овса; 30 пудовъ *нетто* пуху и перьевъ; 16 четвертей ржи, пшеницы, ячменя, коноплянаго и льнянаго сѣмени, 60 тюковъ кожь; 120 бычьихъ и коровьихъ шкуръ, 70 лосиныхъ шкуръ, 400 козлиныхъ шкуръ, 3,150 кроличьихъ шкурокъ; 6 тюковъ или бочекъ мѣховъ; 80 кусковъ тонкаго полотна; 60 кусковъ паруснаго полотна.

На заводахъ и рудникахъ считаютъ: 1 корзинка угля = 20 пуд.; 1 грузъ руды = 20 пудовъ; 1 бочка смолы = 8 пуд.

Новые Германскіе и Австрійскіе мѣры и вѣсы въ сравненіи съ Русскими.

Французская метрическая система введена въ Бельгіи, Голландіи и Греціи; она обязательна съ 1 янв. 1872 и для всей Германіи; въ 1872 состоялся законъ, по которому она вводится и въ Австріи; въ Англіискомъ парламентѣ также поднятъ о ней вопросъ. У насъ она уже примѣняется въ таможенномъ вѣдомствѣ.

Основною единицею мѣръ длины по этой системѣ принять метръ. Первоначально онъ долженъ былъ равняться 0,0000001 четверти земнаго меридіана; но послѣдняя, по новѣйшимъ измѣреніямъ, оказалась = 10000856 метрамъ.

Единицею мѣръ поверхности при-

нять кв. метръ; 100 кв. метровъ или аръ составляютъ основную единицу поземельныхъ мѣръ.

1 куб. метръ или стеръ есть единица мѣръ объема.

$\frac{1}{1000}$ куб. метра или литръ принять основною единицею мѣръ емкости для жидкостей и сыпучихъ тѣлъ.

Единицею вѣса принять граммъ = вѣсу 1 куб. сантиметра дистиллированной воды, взвѣшенной въ безвоздушномъ пространствѣ при температурѣ $+4^{\circ}$ С.

Ниже приведены *новые германскіе и австрійскіе мѣры и вѣсы* (французскіе) въ сравненіи съ прежними гер-

- манскими и австрийскими и съ русскими.
1. Мѣры длины. 1 метръ или штабъ = 10 дециметр. = 100 сантиметр. = 1000 миллиметр. = 0.265 прусской рута = 3 186 прусск. фут. = 38.234 прус. дюйм = 1.499 прусск. локтя = 0.527 вѣнск. саж. (Klafter) = 3 фут. 1 дюйм. 11.58 линіявъ (Австр.) = 1.286 австр. локт. = 3.28 прусск. фут
- Миля. (см. таблицу путевыхъ мѣръ).
- 1 прусская рута = 12 фут. = 144 дюйм. = 24.999 локт. = 3 776 метр. = 12 356 прусск. фут.
- 1 вѣнская сажень = 6 футамъ = 72 дюйм. = 865 линіявъ = 2.434 локт. = 1.896 метр. = 6.222 прусск. фут.
2. Мѣры поверхности. 1 миріаръ = 10 килоар. = 100 гектр. = 1000 декар. 10000 аровъ = 219679 прусск. кв. саж. или 91 дес. 1280 кв. саж.
- 1 аръ = 10 десятиар. = 100 сантиар. = 1000 миллиар. = 7.3047 прусск. кв. рут. = 1051.87 прусск. кв. фут. = 27.803 австр. кв. саж. = 21.967 прусск. кв. саж.
- 1 гектаръ = 3 916 прусск. морген. = 1.737727 австр. іоха = 0,9154 русск. десятины.
- 1 кв. метръ = 100 кв. дециметр. = 10000 кв. сантиметр. = 0.0001 гектара = 10.1518 прусск. кв. фут. = 0.278 австр. кв. саж. = 10.0093 австр. кв. фут. = 10.764 прусск. кв. фут.
- 1 германская кв. миля = 5625 гектар. = 5149.12 руск. дес.
- 1 австрийская кв. миля = 57.546 кв. километр.
- 1 прусскій моргенъ = 180 кв. рутамъ = 25900 кв. фут. = 25.532 ара = 0.2337 деция.
- 1 австрийскій іохъ = 57.546 арамъ = 0.575 гектар. = 1600 кв. саж. = 57600 кв. фут. = 0.526 русск. десятины.
3. Мѣры объема. Миріастеръ = 10 килостер. = 109 гектостер. = 1000 декастер. = 10000 стер. = 353166 прусск. куб. фут.
- 1 стеръ или куб. метръ = 10 децистер. = 100 савтистер. = 1000 миллистер. = 323.45 прусск. куб. фут. = 31.66695 австр. куб. фут. = 35.316 русск. куб. фут.
- 1 куб. рута = 1728 куб. фут. = 54.215 куб. метр. = 1914.4 русск. куб. фут.
- 1 куб. вѣнская сажень = 216 куб. фут. = 6.8209 куб. метр. = 0.7023 прусск. куб. саж.
4. Мѣры емкости. 1 миріалитръ = 10 килолитр. = 100 гектолитр. = 1000 декалитр. = 10000 литр. = 610271 к. дм. = 813 вед. = 381 четверикамъ.
- 1 литръ = 10 децилитр. = 100 сантиметр. = 1000 миллиметр. = 0.018195 преж. прусск. шеффеля = 0.02 новаго германскаго шеффеля = 0.01626 вѣнск. мец. = 0.0381 русск. четверика.
- 1 германскій шеффель = 0.909 прежн. прусск. шеффел. = 1.905 русск. четв.
- 1 прусскій шеффель = 54.962 литр. = 2.0947 русск. четверикамъ.
- 1 литръ = 0.014556 прежн. прус. ведра = 0.0813 прежн. прусск. кварта = 0.0176 вѣнск. ведр. = 0.7068 вѣнск. кружк. = 0.0813 русск. вед.
- 1 прусскій эймеръ (Eimer) = 60 квартамъ = 68.072 литр. = 5.586 русск. вед.
- 1 вѣнскій эймеръ = 40 мѣрамъ (Maass) или кружкамъ (Kanne) = 0.5656 гектолитр. = 6024 прусск. ведр.
- 1 вѣнскій мецъ = 0.6148 гектолитр. = 2.344 русск. четверика.
5. Вѣсь. 1 миріаграммъ = 10 килогр. = 100 гектограмм. = 1000 декаграмм. = 10000 грамм. = 24 фун. 40 зол.
- 1 граммъ = 10 дециграмм. = 100 сантиграмм. = 1000 миллиграмм. = 0.002 прежняго прусск. и новаго германск. фунта = 0.001785 вѣнс. фун. = 0.057137 австрийск. лот. = 0.002 таможен. фун. = 0.00244 русск. фунт.
- 1 союзный фунтъ = 30 зол. = 300 квинтин. = 3000 центовъ = 30000 корновъ = 1/2 килограмма = 1.22095 русск. фун.
- 1 союзный центнеръ = 100 союзнымъ фунт. = 50 килограм. = 3 05237 пуд.
- 1 австрийскій центнеръ = 100 вѣнск. фунт. = 56.006 килограмм. = 136.7577 русск. фунт. = 3.4187 русск. пуд.
- 1 тонна = 100 центнерамъ или квинталю = 1000 килограмм. = 61.0475 пуд.

Сравненіе путевыхъ мѣръ.

Норвежская миль.	Шведская миля.	Австрийская миля.	Датская миля.	Новая нѣмец- кая миля.	Географиче- ская миля.	Швейцарскій часъ.	Морская миля.	Англійская Statute mile.	Верста.	Километръ.
1	1,057	1,489	1,499	1,506	1,523	2,350	6,091	7,021	10,589	11,299
0,948	1	1,409	1,419	1,425	1,441	2,224	5,764	6,644	10,019	10,692
0,672	0,710	1	1,006	1,012	1,022	1,578	4,089	4,714	7,112	7,586
0,667	0,705	0,994	1	1,004	1,016	1,567	4,062	4,682	7,078	7,536
0,664	0,702	0,989	0,995	1	1,011	1,560	4,043	4,660	7,031	7,500
0,657	0,694	0,978	0,985	0,989	1	1,543	4	4,610	6,953	7,420
0,493	0,520	0,734	0,738	0,741	0,750	1,157	3	3,458	5,215	5,565
0,425	0,449	0,634	0,638	0,642	0,648	1	2,592	2,987	4,505	4,808
0,164	0,169	9,245	0,246	0,247	0,250	0,336	1	1,153	1,738	1,859
0,142	0,151	0,212	0,213	0,215	0,217	0,335	0,868	1	1,508	1,605
0,094	0,100	0,141	0,142	0,142	0,144	0,222	0,575	0,663	1	1,067
0,088	0,094	0,132	0,133	0,133	0,135	0,208	0,540	0,621	0,937	1

1 градусъ экватора = 9.85 норвежской мили = 10.42 шведской м. = 14.67 австрийской м. = 14.77 датской м. = 14.83 нѣмецкой новой м. = 15 географич. = 23.15 швейцарск. часа = 60 морской миля = 66.16 англійской «statute mile» = 104.3 версты = 111.3 километра.

1. Сравнительная таблица линейныхъ мѣръ.

Русскія мѣры.			Англійскій ярдъ.	Австрийскій (вѣск.) футъ.	Прусскій (рейскій) и Датскій футъ.	Рижскій и Ре- вельск. локоть.	Финляндскій локоть.	Французскія мѣры.		
Футъ (ан- глійскій).	Сажень.	Аршинъ.						Парижск. футъ.	Парижск. туазъ.	Метръ.
1 =	$\frac{1}{7}$	$\frac{3}{7}$	$\frac{1}{3}$	0,96420	0,97114	0,56695	0,51330	0,93829	0,15638	0,30479
7	= 1 =		$\frac{2}{3}$	6,70149	6,79795	3,96863	3,59412	6,56805	1,09468	2,13356
$\frac{2}{3}$	$\frac{1}{3}$	= 1 =	$\frac{7}{3}$	2,24980	2,26598	1,32288	1,19771	3,18935	0,36489	6,71119
3	$\frac{3}{7}$	$\frac{1}{7}$	= 1 =	2,89260	2,91341	1,70084	1,53991	2,81488	0,46915	0,91438
1,03713	0,14816	9,44448	0,34571	= 1 =	1,00719	0,58800	0,53236	0,97313	0,16219	0,31611
1,02972	0,14710	0,44131	0,34324	0,89286	= 1 =	0,58380	0,52856	0,96618	0,16103	0,31385
1,76383	0,25198	0,75593	0,58794	1,70069	1,71292	= 1 =	0,90538	1,65499	0,27583	0,53761
1,94817	0,27831	0,83493	0,64939	1,87842	1,89193	1,10451	= 1 =	1,82795	0,30466	0,59379
1,06577	0,15225	0,45676	0,35526	1,02761	1,03500	0,60423	0,54706	= 1 =	$\frac{1}{6}$	0,32484
6,39459	0,91351	2,74054	2,13153	6,16567	6,21002	3,62540	3,28236	6	= 1 =	1,94904
3,28090	0,46870	1,40611	1,09363	3,16345	3,18620	1,86010	1,68410	3,07844	0,51307	= 1

3. Сравнительная таблица поземельныхъ мѣръ.

Десятина.	Англійскій экръ.	Лиоляндскій лофштель.	Прусскій моргенъ.	ФРАНЦУЗСКІЯ МѢРЪ.	
				Парижскій арпанъ.	Гектаръ.
==1==	2,69973	2,94000	4,27890	3,19550	1,09250
0,37041	==1==	1,08900	1,58494	1,18364	0,40467
0,34014	0,91827	==1==	1,45541	1,08691	0,37160
0,23370	0,63094	0,68709	==1==	0,74680	0,25532
0,31294	0,84485	0,92004	1,33904	==1==	0,34189
0,91533	2,47114	2,69107	3,91662	2,92494	==1

4. Сравнительная таблица мѣръ емкости для жидкостей.

Ведро.	Рижскій штофъ.	Англійскій галлонъ.	Прусскій эймеръ.	Декалитръ.
==1==	9,6429	2,70700	0,579020	1,22990
0,10370	1==	0,28072	0,018565	0,12754
0,36942	3,5623	1==	0,066133	0,45435
5,58600	53,8650	15,12100	1==	6,87020
0,81318	7,8404	2,20100	0,145560	==1

5. Сравнительная таблица мѣръ емкости для сыпучихъ тѣлъ.

Четверикъ.	Лиоляндскій или Рижскій лотъ.	Англійскій квартеръ.	Прусскій шеффель.	Гектолитръ.
1==	0,38095	0,090232	0,47738	0,26238
2,62500	==1==	0,236860	1,25310	0,68874
11,08260	4,22190	==1==	5,29060	2,90780
2,09475	0,79800	15,12100	==1==	0,54962
3,81131	1,45190	0,343900	1,81950	==1

6. Сравнительная таблица пудовъ и центнеровъ.

Русск. пудъ $\frac{1}{10}$ берковца = 40 фунтамъ.	Австрійскій центнеръ = 100 фунтамъ.	Англійскій центнеръ = 112 фунт. (Avoir du pois).	Прусскій и Гессенъ-Кассельск. старый центнеръ = 110 стар. фунт.	Шведскій центнеръ = 120 фунт.	Старый квинталь = 100 фунт.	Новый квинталь = 100 килограм.	Союзный центнеръ.
1==	0,29251	0,32244	0,31839	0,32112	0,33464	0,16381	0,32762
3,41873	==1==	1,10233	1,08850	1,09784	1,14404	0,56001	1,12002
3,10137	0,90717	==1==	0,98745	0,99592	1,03783	0,50803	1,01606
3,14078	0,91870	1,01271	==1==	1,00858	1,05102	0,51448	1,02896
3,11407	0,91088	1,00409	0,99149	==1==	1,04208	0,11011	1,02022
2,98831	0,87410	0,96354	0,95145	0,91962	==1==	0,48951	0,97902
6,10475	1,78568	1,96840	1,94370	1,96038	2,04288	==1==	2,00000
3,05237	0,89284	0,98420	0,91785	0,98019	1,01244	0,50000	==1

7. Сравнительная таблица фунтовъ.

Русскій фунтъ.	Австрійскій фунтъ.	Англійскіе фун.		Польскій фунтъ.	Ревельск. фунтъ.	Рижскій фунтъ.	Финляндскій и Шведскій фунтъ.	Килограммъ.	Сосновый фунтъ.
		Avoir du pois	Тройскій.						
1 =	0,73126	0,90283	1,09718	1,00990	0,95154	0,97775	0,96337	0,40952	0,81904
1,36749	=1 =	1,23461	1,50039	1,38103	1,30123	1,33706	1,31740	0,56001	1,12002
1,10763	0,80997	=1 =	1,21528	1,11860	1,05396	7,08299	1,06706	0,45360	0,90720
0,91142	0,66649	0,82286	=1 =	0,92044	0,86726	0,89114	0,87804	0,37324	0,74648
1,99020	0,72410	0,89398	1,08643	=1 =	0,94222	0,96817	0,95393	0,40550	0,81100
1,14210	0,83518	1,03112	1,25310	1,15341	1,08676	1,11669	1,10027	0,46771	0,93542
1,05093	0,76851	0,94880	1,15306	1,06133	=1 =	1,02754	1,01243	0,43037	0,86074
1,02276	0,74791	0,92337	1,12215	1,03288	0,97320	=1 =	0,98529	0,41884	0,83768
1,03802	0,75907	0,93715	1,13890	1,04830	0,98772	1,01493	=1 =	0,42509	0,85018
1,19532	0,87410	1,07917	1,31149	1,20715	1,13740	1,16872	1,15154	0,48951	0,97902
2,44190	1,78568	2,20461	2,67921	2,46607	2,32357	2,38756	2,35246	=1 =	2,00000
1,22095	0,89284	1,10230	1,33960	1,23303	1,16178	1,19378	1,17623	0,50000	=1

МѢРЫ И ВѢСЫ ЗАКАВКАЗСКАГО КРАЯ.

ГУБЕРНІЯ ТИФЛИССКАЯ.

1) Уѣздъ Тифлисскій.

Вѣсы.

Мискаль = 1 з. 7,680 д.
Руби = 10 миск. 20 миск. = 10 зол. 76,800 д.
Полу-стиль = 2 руб. 20 миск. = 21 з. 57,600 д.
Стиль = 2 полуст. = 4 руб. = 40 миск. = 43 з. = 19,200 д.
Полу-чарекъ = 2 1/2 стил. = 5 полуст. = 10 руб. = 100 миск. = 1 ф. 12 з.
Чарекъ = 2 получар. = 5 стил. = 10 полуст. = 20 руб. = 200 миск. = 2 ф. 24 зол.
Полу-литра = 2 чар. = 4 получар. = 10 стил. = 20 полуст. = 40 руб. = 400 миск. = 4 ф. 48 зол.
Литра = 2 полулит. = 4 чар. = 8 получар. = 20 стил. = 40 полустил. = 80 руб. = 800 миск. = 9 ф.

Мѣры жидкостей.

1/2 *Чарекъ* = 1 ф. 12 д.

Чарекъ = 2 пол. чар. = 2 ф. 24 з.
Полу-туна = 2 чар. = 4 пол. чар. = 4 ф. 48 з.
Тунга = 2 пол. тунг. = 4 чар. = 8 пол. чар. = 9 ф.
1/2 *Чаны* = 2 тунг. = 4 пол. тунг. = 8 чар. = 16 получар. = 18 ф.
Чана = 2 пол. чан. = 4 тунг. = 8 пол. тунг. = 16 чар. = 32 пол. чар. = 36 ф.
Цали = 15 чан. = 30 пол. чан. = 60 тунг. = 120 полутунг. = 240 чар. = 480 пол. чар. = 13 п. 20 ф.
Санапне = 2 цали = 30 чан. = 60 пол. чан. = 120 тунг. = 240 пол. тунг. = 480 чар. = 960 пол. чар. = 28 п.
Арба = 3 санапне = 6 цали = 90 чан. = 180 пол. чан. = 360 тунг. = 720 пол. тунг. = 1,440 чар. = 2,880 пол. чар. = 81 п.

Мѣры сыпучихъ тѣлъ.

Литра или чанахи = 9 ф.
Поль-коды = 5 чанах. = 1 п. 5 ф.
Кода = 2 пол. код. = 10 чанах. = 2 п. 10 ф.
Арба = 20 код. = 40 пол. код. = 200 чан. = 45 п.
Прим. Въ Тифлисскомъ уѣздѣ 3 коды

составляют *тагаръ* = 6 пуд. 30 ф.
 Сверхъ того въ Душетскомъ участкѣ:
Кода = 6 пинамъ = 12 литр. = 2. 18 ф.
Пина = 2 литрамъ = 18 ф.
Саміани = 3 литрамъ = 27 ф.
 и 3 *Саміани* считаются опять за ко-
 ду, не смотря на то, что они со-
 ставляютъ только 2 пуд. 1 ф., вмѣ-
 сто 2 п. 18 ф.

2) Уѣздъ Горійскій.

Въсы.

Тѣ-же, что и въ Тбилискомъ уѣздѣ.

Мѣры жидкостей

Тѣ-же, что и въ Тбилискомъ уѣздѣ,
 кромѣ чапы и арбы, которыя не упо-
 требляются.

Мѣры сыпучихъ тѣлъ.

Чанахи = 11 ф. 48 з
Касри = 2 чанахи = 23 ф.
Полу-кода = 2 кас. = 4 чанах. = 1 п.
 6 ф.
Кода = 2 полук. = 4 кас. = 8 чанах. =
 2 п. 12 ф.

Мѣры линейныя.

Грузинскій или Ханскій аршинъ = 22
 вершкнмъ.

3) Въ Сигнахскомъ уѣздѣ.

Въсы.

Мискаль = 95,098 д.
Берици = 24 миск. = 23 з. 74,353 д.
Стили = 4 кв. = 96 миск. = 95 з. 9 д.
Чарекъ = 2 ст. = 8 кв. 192 миск. = 1
 фунт. 94 з. 18 д.
Литра = 4 чар. = 8 ст. = 32 кв. = 768
 миск. = 7 ф. 88 з. 72 д.

Мѣры сыпучихъ тѣлъ.

Литра = 7 ф. 88 з. 72 д.
Кл. а = 10 литр. = 1 п. 39 ф. 23 з. 55 д.
Арба = 10 код. = 200 лит. = 39 п. 24
 ф. 87 з. 52 д.

Мѣры жидкостей.

Чарекъ = 1 ф. 94 з. 18 д.
Тунга = 4 чар. = 7 ф. 88 з. 72 д.
Чапи = 4 тунг. = 17 чар. = 31 ф. 67 з.
 2 д.
Цали = 16 чап. = 64 тунг. = 256 чар.
 = 12 п. 27 ф. 16 з. 47 д.
Сапалне = 2 цал. = 32 чап. = 128 тунг.
 = 512 чар. = 24 п. 54 ф. 32 з. 95 д.
Арба = 3 сап. = 6 цал. = 96 чап. = 384
 тунг. = 1,536 чар. = 76 п. 3 ф. 2 з. 94 д.

Мѣры линейныя.

Мтхавели = 5 в.
Кабдо = 12 мтхав. = 1 с. 1 арш. 3 в.

Мѣры плоскостныя.

Однодневное паханье, имѣеть 72
Кабдо въ длину и 6 *Кабдо* въ ширину
 = 432 квадрат. кабдо, или четырехъ
 угольнику, имѣющему 100 8 саж. въ
 длину и 8 4 с. въ ширину, т. е. = 816,72
 кв. с. = 0,352884333 десятинь.
Двудневное паханье = 2 одно-днев-
 нымъ паханьямъ = 864 квадрат. кабдо =
 1691,44 квадрат. саж. = 0,70576666 де-
 сятинь¹⁾.

4) Въ Теласкомъ уѣздѣ.

Въсы.

Мухудо = 5,944 д.
Данга = 4 мух. = 23,774 д.
Мискаль = 4 данг. = 16 мух. = 95,098 д.
Стиль = 4 ми. в. = 160 дан. = 640 мух.
 = 39 з. 59 д.
Чарекъ = 5 ст. = 200 миск. = 800 дан. =
 3,200 мух. = 2 ф. 6 з. 11,600 д.
Литра = 4 чар. = 20 стил. = 800 миск.
 = 3,000 дан. = 12,800 мух. = 8 ф. 24 з.
 46,400 д.

Прим. По неизвѣстнѣ дѣльной обра-
 цовъ мѣры въ литру, она составляетъ
 въ городѣ изъ образцовыхъ фунто-
 выхъ гирь, въ 9 фунт. въсомъ, а по
 деревнямъ болѣею частью употребляютъ
 или желѣзные куски однажды урав-
 новѣшенные съ 9-ти фунтовыми гиря-

¹⁾ Здѣсь обыкновенно принимаютъ
двудневное паханье равнымъ десятинь,
 а по этому выходитъ, что *трехдневное*
паханье только 240 квадрат. саженьми
 болѣе десятины.

ми, или же камни, завешенные такимъ же образомъ.

Мѣры сыпучихъ тѣлъ.

Литра, отъ 12 ф. 48 з. до 11 ф.

Кода—10 литр.—3 п. 5 ф.—6 п.

Арба—20 код.—200 литр.—62 п. 20 ф.—60 п.

Прим. Мѣра литра имѣется во всѣхъ деревняхъ и у всѣхъ почти торгующихъ на значительную сумму хлѣбомъ, но какъ всѣ эти мѣры дѣлаются изъ дерева, то какъ деревенскія, такъ и городскія литры разнятся между собою и по виду и по вѣстимости, такъ что собранные въ Узвдномъ Управленіи образцы этой мѣры, называемые *литриани*, оказались болѣе и менѣе другъ друга вѣсомъ отъ $\frac{1}{2}$ до $1\frac{1}{2}$ ф. Покупщикамъ и продавцамъ хлѣба хорошо вѣдѣть мѣстныя литриани и потому, при заключеніи торговыхъ сделок о хлѣбѣ, означается мѣрою какой деревни продавецъ до жель отмѣрить покупщику закупленный у него хлѣбъ.

Мѣры жидностей.

Тѣ-же, что и въ Тифлисѣ.

Прим. Въ некоторыхъ деревняхъ *чапа* составляется изъ 4 хъ съ $\frac{1}{2}$ *тунгъ*, въ некоторыхъ изъ 4 хъ *тунгъ* и одного *чарекъ*, и въ некоторыхъ наконецъ изъ 4 хъ *тунгъ*, а потому при покупкѣ вина арбами, и покупщикъ и продавецъ договариваются во сколько *чанъ* принять *саналне*, т. е. въ 31, 32 или въ 33 *чанъ*, вѣсело 30 ти, такъ чтобы въ кругломъ счетѣ каждая изъ 30 *чанъ* приходилась $4\frac{1}{2}$ *тунгъ*, какое отношеніе наиболѣе распространено въ узвдѣ.

Мѣры линейныя.

Картулы-адли, имѣеть 2 *нагевар-адли*.

Адли—4 чар. 8 получар.—18 гр.

б) Въ Узвдѣ Ахалцихскомъ.

Вѣсы.

Кудо—1.758 д.

Дана—4 куд.—19, 135 д.

Драмма—4 данг.—16 куд.—76,750 д.

Мискаль—21 кудо—1 з. 14,832 д.

Тухта—50 др.—200 данг.—800 куд.—39 з. 93 д.

Нукъ—4 тух.—200 др.—800 данг.—3,200 кудо—1 ф. 63 з. 86 л.

Око—2 нук.—8 тух.—400 др.—1,600 данг.—6,400 куд.—3 ф. 31,76 з.

Батманъ—6 око—12 нук.—18 тух.—2,400 др.—9,600 д.—38,400 кудо—19 ф. 94,72 з.

Кантаръ—30 бат.—180 ок.—360 нук.—1,440 тух.—72,000 др.—288,000 данг.—1,152,000 куд.—14 п. 39 ф. 58 з. 48 д.

Мѣры хлѣба.

Урубъ—1,472 гарн.

Кода—4 уруб.—5,888 гар.

Самара—16 код.—64 уруб.—11 четв. 6,208 гар.

Мѣры длины.

Пишанъ—1.95 вершк.

Алаби—8 пиш.—15,60 в.

Мѣры дорожныя.

Гулачь—1 саж.—3 р. арш.

Саатъ—2,500 гул.—5 верст.

6) По Горекому округу.

Вѣсы.

Руби.

Стили—4 руби.

Чарекъ—5 стил.—20 руби.

Литра—4 чар.—20 стил.—80 руби.

Мѣры жидностей.

Полу чарекъ.

Чарекъ—2 получарекамъ.

Тунга—4 чарекамъ.

Мѣра линейная.

Грузинскій или Ханскій аршинъ.

Прим. По неизмѣнно образцовъ этихъ мѣръ, перевода ихъ на русскіе вѣсы и мѣры не излагается, въ чемъ, впрочемъ, не предстало особенной надобности, такъ какъ онѣ тождественны съ мѣрами Тифлисскими.

ГУБЕРНІЯ ЕЛИСАВЕТПОЛЬСКАЯ.

1) Въ Елисаветпольскомъ уѣздѣ.

Вѣсы.

Тѣ же, что были изложены выше, въ метрологіи Тифлисской губерніи, и вромѣ того употребляется *батманъ*, со держащій 9 *стилей*, и равный *литръ*, = 9 ф.

Мѣры жидкостей.

Батманъ = 19 ф.
Прим. Его дѣлятъ, на $\frac{1}{2}$, $\frac{1}{4}$ и $\frac{1}{3}$.

Мѣры сыпучихъ тѣлъ.

Батманъ = 18 ф.
Чанакъ = 2 $\frac{1}{2}$ батм. = 1 п. 5 ф.
Тагаръ = 30 чан = 75 батм. = 33 п. 30 ф.

Мѣры линейныя.

Ханскій аршинъ = 23 верш. и 22,3 в.

2) Въ городѣ Нухѣ.

Вѣсы.

Нухудъ = 4,215 д.
Мискаль = 24 нух. = 1 з. 5 д.
Стиль = 84 миск. = 2,016 нух. = 83 з. 50 д.
Батманъ = 48 стил. = 4,032 миск. = 96,768 нух. = 1 п. 4 ф. 25 з. 29 д.

Мѣры линейныя.

Грехъ = 1 43 верш.
Чарекъ = 4 грех. = 5,72 в.
Ханскій аршинъ = 4 чар. = 16 грех. = 1 арш. 6 верш.
Алачъ = 7,350 хан. арш. = 29,400 чар. = 117,600 гр. = 7 верст. 3 саж. 1 ар. 8 верш.

3) Въ городѣ Шущѣ.

Вѣсы.

Нухудъ = 4 д.
Мискаль = 24 нух. = 1 з. 7 д.
Стиль = 54 миск. = 1,296 нух. = 58 з. 33 д.
Батманъ = 54 ст. = 2,919 миск. = 69,984 нух. = 32 ф. 78 з. 70 д.

Мѣры линейныя.

Крезъ = 1,01 верш.
Чарекъ = 4 крез. = 4,04 верш.
Ханскій аршинъ = 4 чар. = 16 кр. = 16 верш.

4) Въ Шуминскомъ уѣздѣ.

Вѣсы.

Нухудъ = 4 д.
Мискаль = 24 нух. = 1 з. 7 д.
Стиль = 1,944 нух. = 87 з. 18 д.
Батманъ = 50 ст. = 4,050 миск. = 97,200 нух. = 45 ф. 39 з. 58 д.

Мѣры линейныя.

Крезъ = 1,39 верш.
Чарекъ = 4 крез. = 5 в.
Ханскій аршинъ = 5 чар. = 16 крез. = 1 ар. 6 в.

ГУБЕРНІЯ КУТАИССКАЯ.

1) Въ уѣздѣ Кутанскомъ.

Мѣры линейныя и плоскостныя.

Алаби = русск. аршину въ 16 вершковъ.
Ихари = наибольшей растяжкѣ обихъ рукъ человека. Мѣрою этою измѣряются веревки, квадратомъ же ея измѣряются пахатныя поля въ Гуріи и Имеретіи.

Мѣры хлѣба.

Драмма = 76,750 д.
Стиль = 50 драммъ = 30 з. 93,500 д.
Ксань = 2 стил. = 10 драм. = 79 з. 91 д.
Око = 4 ксан. = 8 стил. = 400 драм. = 3 ф. 31 з. 76 д.
Батманъ = 6 око = 24 ксан. = 48 стил. = 2400 драм. = 19 ф. 94 з. 72 д.
Сапалне = 20 бат. = 120 око = 480 ксан. = 960 ст. = 48,000 драм. = 9 п. 8 з. 48 д.

Вѣсы.

Око = 3 русскимъ фунтамъ.
Гирванка = 1 рус. ф.
Кверисисъ цона = вѣсу куриного яйца.

Мѣры жидкостей.

Манерка = 2 $\frac{1}{2}$ бут.

Доки=2 манерк.=5 бут.
 Чапа=3 доки=6 ман.=15 бут.
 Кока=2 чап.=6 доки=12 ман.=30 бут.
 Сапалне=6 кока=12 чап. 36 доки=72 ман.=180 бут.

2) Въ уѣздѣ Озургетскомъ.

Мѣры жидкостей.

Манерка=2 $\frac{1}{2}$ бутылкамъ.
 Доки=2 ман.=5 бут.
 Чара=3 доки=6 ман.=15 бут.
 Сацкова=2 чапы=6 доки=12 ман.=30 бут.
 Сапалне=6 сад.=12 чап.=36 доки=72 ман.=180 бут.

Вѣсы.

Драмма=76,750 д.
 Стиль=60 драм.=39 з. 93,50 д.
 Ксани=2 стил.=100 драм.=79 з. 91 д.
 Лагарики=2 кс.=4 ст.=200 драм.=1 ф. 63 з. 86 д.
 Око=2 лаг.=4 кс.=8 ст.=400 драм.=3 ф. 31 з. 76 д.
 Батманъ=6 ок.=12 лаг.=24 ксан.=48 ст.=2,400 драм.=19 ф. 94 з. 72 д.
 Кля=2 бат.=12 ок.=24 лаг.=48 кс.=96 ст.=4,800 драм.=39 ф. 93 з. 48 д.
 Сапалне=10 кил.=20 бат.=120 ок.=240 лаг.=480 кс.=960 ст.=48,000 драм.=9 п. 39 ф. 71 з.

3) Въ уѣздѣ Шаронанскомъ.

Вѣсы.

Драмма=76,750 д.
 Кверцхи=15 др.=11 з. 95,250 д.
 Ксани=7 кверцхи=105 драм.=83 з. 90,750 д.
 Чарекъ=3 кс.=21 кверц.=315 драм.=2 ф. 59 з. 80,250 д.
 Литра=4 чар.=12 кс.=74 кв.=1,260 драм.=10 ф. 47 з. 33 д.
 Батманъ=2 лит.=8 чар.=25 кс.=168 кв.=2,520 драм.=20 ф. 94 з. 66 д.
 Сапалне=20 бат.=40 лит.=160 чар.=480 кс.=3,360 кв.=50,400 драм.=10 п. 19 ф. 69 з. 72 д.

Мѣры жидкостей.

Чарекъ = Тифлисской мѣръ того же названія=2 ф. 24 з.

Тунга=4 чарета=9 ф.
 Чапа=4 тунн.=16 чар.=36 ф.
 Сапалне=10 чап.=40 тун.=160 чар.=9 п.

4) Въ уѣздѣ Рачинскомъ.

Мѣры хлѣба.

Око=3 ф. 31 з. 76 д.
 Похали=50 ок.=16 ф. 62 з. 92 д.
 Наотхали=2 пох.=10 ок.=33 ф. 29 з. 88 д.
 Кода=3 наотх.=8 пох.=40 ок.=3 п. 13 ф. 33 з. 64 д.

Мѣры жидкостей.

Чарекъ=2 ф. 47 з. 81 д.
 Бардакъ=4 чар.=9 ф. 95 з. 36 д.
 Дори=3 бардакъ.=12 чар.=20 ф. 94 з. 12 д.
 Карси=2 дор.=6 бард.=24 чар.=1 п. 19 ф. 92 з. 24 доли.

Вѣсы.

Драмма=76,750 д.
 Стиль=50 драм. 39 з. 93,500 д.
 Ксани = стил. = 100 драм. = 79 з. 91 д.
 Чарекъ=3 ксан.=6 ст.=300 драм.=2 ф. 47 з. 81 д.

ГУБЕРНІЯ ЭРИВАНСКАЯ.

1) Въ городѣ Эривани.

Вѣсы.

Нухудъ=3 д.
 Мискалъ=24 нух.=88 д.
 Гирванка=82 миск.=1,968 нух.=75 з. 77 д.
 Стиль=52 миск.=1,248 нух.=48 з. 7 д.
 Батманъ = 20 ст. = 1,040 миск. = 24,960 нух. = 10 ф. 1 з. 46 д.
 Тилани = 1 $\frac{1}{2}$ бат. = 1,560 миск. = 37,440 нух. = 15 ф. 2 з. 21 д.
 Кантаръ=30 тил.=45 бат.=46,800 миск.=1,123,200 нух.=11 п. 10 ф. 66 з. 57 д.

Мѣры сыпучихъ тѣлъ.

Таджиръ=10 батм.=2 п. 20 ф. 14 з. 76 д.
 Харваръ=20 тадж.=100 батм.=25 п. 1 ф. 52 д.

Мѣры жидкостей.

Тунга = 8 ф.
Батманъ = 2 1/2 тувг = 20 ф.

Мѣры линейныя.

Грехъ = 1 верш.
Ханскій аршинъ = 16 гр. = 32 верш.
жамъ.
Агачъ = 7 верстажъ.
Алаби = 1 аршину.

Мѣры поверхностей.

Танабъ = квадрату 30-ти ханса. арш.
= 228 31 кв. саж.
Самаръ = пространству занимаемому
10 батманями пестви, авиющагося
по опредѣленію Губернскаго Правленія,
квдрату 5 стъ 1/4 ханскихъ аршинъ
или 7 арш. 14 в. 88 = 7,02 квадрат. с.

2) Въ Эриванскомъ уѣздѣ.

Въсы

Данга = 22 д.
Мискаль = 4 данги = 88 д.
Стиль, батманъ, маджиръ, харваръ,
каптаръ тѣ же, что и въ г. Эривани.
Мъры сыпучихъ тѣлъ, мѣры жидко-
сти и мѣры линейныя — тѣ же, что и
въ г. Эривани.

2) Въ Нахичеванскомъ уѣздѣ.

Нухудъ.
Мискаль = 28 нух.
Стиль = 50 миск. = 1,400 нух.
Бисти = 16 стил. = 800 миск. = 3,200
нух.
Чарекъ = 4 бист. = 64 стил. = 3,200
миск. = 1,296,000 нух.
Батманъ, 4 чар. = 16 бист. = 256 стил.
= 12,800 миск. = 518,400 нух.
Харваръ = 25 батм. = 100 чар. = 400
бист. = 6,400 стил. = 320,000 миск.
Прим. Въсы эти не переведены на
русскую мѣру, потому что не было
возможности согласить между собою
числа, полученныхъ для вѣса образ-
цовъ *стиля, мискаля, нухуда.*

Въсы аттари (продавцовъ моснат. товара).

Мискаль = 1 зол. 9 д. (полученъ изъ
1/10 вѣса образцовой *понзы*).
Понза = 40 миск. = 44 в.

Сія = 2 повз. = 80 миск. = 88 в.
Чарекъ = 2 сія = 4 повз. = 160 миск.
= 1 ф. 80 в.
Батманъ = 4 чар. = 8 сія = 16 повз. =
640 миск. = 7 ф. 32 в.

Мѣры линейныя.

Грехъ = 0.196 в.
Сія = 16 гр. = 3,41 в.
Гязъ = 8 сія = 1 ар. 8.82 в.
Агачъ = 7350 гяз. = 7 верст. 300 с.

4) Въ Ордубатъ.

Въсы.

Нухудъ = 4 д.
Мискаль = 24 нух. = 1 в. 5 д.
Гирванка = 88 миск. = 2,112 нух. =
93 в. 24 д.
Батманъ = 38 гирв. = 3,344 миск. =
188,856 нух. = 36 ф. 86 в. 86 д.

Мѣры линейныя.

Гязъ = 10 верш.
Миль = 4,000 гяз. = 1 вер. 336 саж.
Агачъ = 3 мил. = 12,000 гяз. = 5 верст.
8 саж.

5) Въ Александропольскомъ уѣздѣ.

Въсы.

Буда. (ячменное зерно) = 1 д.
Чиштъ = 4 буг. = 4 д.
Дангъ = 4 чиш. = 16 буг. = 18 д.
Драмма = 4 данг. = 16 чиш. = 64 буг.
= 72 д.
Тухтъ = 50 драм. = 200 данг. = 800
чиш. = 3,200 буг. = 37 в. 64 д.
Око = 8 тух. = 40 др. = 1,600 данг. =
6,400 чиш. = 25,600 буг. = 3 ф. 13 в. 35 д.
Батманъ = 6 ок. = 48 тух. = 2,400 др.
= 9,600 дан. = 38,400 чиш. = 153,600
буг. = 18 ф. 80 в. 18 д.
Каптаръ = 30 буг. = 180 ок. = 1,440
тух. = 72,000 др. = 288,000 данг. =
1,152,000 чиш. = 4,608,000 буг. = 14 в.
5 ф. 5 в. 60 д.

Мѣры линейныя.

Ханскій аршинъ или *гязъ* = 1 арш. 6 в.
Прим. Аршинъ этотъ еще употре-
бляется только въ Бамбакскомъ участ-
кѣ; въ прочихъ же мѣстахъ уѣзда онъ
замѣненъ русскимъ аршиномъ.

6) Въ Новобаязетскомъ уѣздѣ.

Въсы.

Нухудъ = 3 д.
Даниа = 6 нух. = 23 д.
Мискаль = 4 данг. = 24 нух. = 95 д
Стиль = 23 миск. = 96 данг. = 576 данг.
 = 23 в. 82 д.
Чарекъ = 12 ст. = 288 миск. = 1,152 данг.
 = 6,912 нух. = 2 ф. 86 в. 26 д.
Батманъ = 4 чар. = 48 ст. = 1,152
 миск. = 4,608 данг. = 27,648 нух. = 11 ф.
 89 вол. 8 д.

Мѣры линейныя.

Грехъ = 1 верш.
Чарекъ = 4 гр. = 5 в.
Гязъ = 4 чар. = 16 гр. = 1 арш. 7 в.

ГУБЕРНІЯ БАКИНСКАЯ.

1) Въ Шемахинскомъ уѣздѣ.

Въсы.

Нухудъ = 4 д.
Мискаль = 24 нух. = 1 вол. 0 д.
Гирванка = 96 миск. = 2,304 нух. = 1
 ф. 67 д.
Батманъ = 20 гирв. = 1,920 миск. =
 46,080 нух. = 20 ф. 14 в. 1 д.

Мѣры линейныя.

Ханскій аршинъ = 1 арш. 7 в.
Гязъ = 400 хан. арш. = 195 с. 4 верш.
Агачъ = 7 гяз. = 2,800 хан. арш. = 1
 верет. 365 с. 1 арш. 12 в.

2) Въ Ленкоранскомъ уѣздѣ.

Въсы.

Нухудъ = 4 д.
Мискаль = 24 нух. = 1 в. 8 д.
Гирванка = 98 миск. = 2,112 нух. =
 1 ф. 11 д.
Батманъ = 10 гирв. = 880 миск. =
 21,120 нух. = 10 ф. 1 в. 21 д.

Мѣры линейныя.

Грехъ = 1,47 верш.
Чарекъ = 4 гр. = 5,88 в.
Гязъ = 4 чар. 16 гр. = 1 арш. 7 в.
Миаль = 1,750 гяз. = 7,000 чар. = 28,000
 гр. = 1 верет. 356 саж. 2 арш. 5 верш.

Агачъ = 3 мил. = 5,250 гяз. = 21,000
 чар. = 84,000 гр. = 5 верет. 70 с. 15 верш.

3) Въ Бакинскомъ уѣздѣ.

Въсы.

Дюги (пшеничное зерно) = 0,546 д.
Нухудъ = 8 дюг. = 4 л.
Мискаль, 24 нух. = 192 дюг. = 1 в. 8 д.
Галладжи = 100 миск. = 2,400 нух. =
 19,200 дюг. = 1 ф. 13 в. 22 д.
Батманъ = 16 гала. = 1,600 миск.
 38,400 нух. 307,200 дюги = 17 ф. 13 в.
 65 д.
Харваръ = 50 батм. = 800 гил. =
 80,000 миск. = 1,920,000 нух. = 15,360,000
 дюг. = 22 п. 27 ф. 8 в. 16 д.
 Прим. Гороховымъ зерномъ вѣсятъ
 золото, жемчугъ, серебро и каймы ка-
 шемирскихъ шалей.

Мѣры линейныя.

Бекре = 0,33 верш.
Грехъ = 4 бех. = 1 в.
Ханскій аршинъ = 16 грех. = 64 бех.
 = 1 арш. 6 в.
Гязъ = ханскому аршину.
Миаль = 3,000 гяз. = 46,000 гр. =
 192,000 бех. = 2 верет. 417 с. 1 арш.
 8 верш.
Агачъ = 3 мил. = 9,000 гяз. = 138,000
 грех. = 576,000 бех. = 8 верет. 252 с.
 34 вершкамъ.

ГРАДОНАЧАЛЬСТВО ДЕРБЕНТ-
 СКОЕ.

1) Въ г. Дербентѣ.

Въсы.

Мискаль = 1 в. 6 д.
Стиль = 50 миск. = 52 в. 17 д.
Ваилъ = 3 стил. 150 миск. = 1 ф. 63 в.
 53 д.
Батманъ = 12 ваг. = 36 ст. = 1,800
 миск. = 19 ф. 90 в. 63 д.

Мѣры хлѣба.

Чарекъ = 1 гарн.
Така = 4 чар. = 5 гарнц.
Капанъ = 4 так. = 16 чар. = 2 четв. =
 4 гарнц.

Мѣры линейныя.

Ханскій полу аршинъ = 11 верш.

Агачь—1 часу взы верхомъ, при-
мрно 7 верстъ.

Мъры плоскостныя.

Капанъ, четверугольникъ въ 22 саж.
ширины и 33 саж. длины—726 квадр.
саженямъ или 0,3125 десятъ.

2) Въ Улусскомъ магалѣ.

Въсы.

Руба—22 золотъ.

Стиль—4 руб.—88 золотъ.

Вагъ—3 стл.—12 руб.—2 ф. 72 з.

Батманъ—12 ваг.—36 ст.—144 руб.
—33 ф.

Мъры хлѣба.

Килъ—0,808 гарнц.

Така—6 кил.—4,848 гарнц.

Капанъ—4 так.—24 кил.—2 четв.
3,302 гарнц.

Мъры линейныя.

Ханскій полу-аршинъ—14 вершк.

Агачь—7 веретъ.

ДАГЕСТАНЪ.

1) Въ южной Табасарани.

Въсы.

Тъ-же, что въ Улусскомъ магалѣ.

Мъры линейныя.

Тъ-же, что въ Улусскомъ магалѣ.

2) Въ сѣверной Табасарани.

Въсы.

Саба—6 гарнц.

Капанъ—3 саб.—2 четврт. 4 гарнц.

Мъры линейныя.

Тъ-же, что въ Улусскомъ магалѣ.

3) Въ Кайтагѣ.

Въсы.

Тъ-же, что въ сѣверной Табасарани.

Мъры хлѣба.

Саба—какъ въ сѣверной Табасарани.

Мъры линейныя.

Грехъ—1 верш.

Ялымъ-кари (поль-кари)—4 грех.—5
верш.

Кари или ханскій 1/2 аршинъ—11 в.

4) Въ Самурскомъ округѣ.

Въсы.

Нухудъ—4 д.

Мискаль—24 нух.—1 в. 11 з.

Стиль—въсу 14 новыхъ рублей.

Батманъ—20 стл.

Мъры хлѣба.

Килъ—1 гарнцъ

Саба или *Така*—4 кил.—5 гарнц.

Руба—2 саб.—1 четв. 2 гарнц.

Мъры линейныя.

Ханскій полу-аршинъ—11 вершк.

Зиря—10 верш.

Миль—4000 зир.—1 верст. 336 с. 32
верш.

Фарсанъ—3 миз.—1200 зир.—5
верст. 10 саж.

С В Ъ Д Ъ Н І Я

о монетахъ, мѣрахъ сыпучихъ и жидкихъ тѣлъ и вѣсахъ, употребляемыхъ въ пограничныхъ съ Закавказьемъ провинціяхъ Персіи и Турціи *).

1) Въ Азербайджанской провинціи.

Благодаря близкому соедѣству съ Россіей, въ Азербайджанской провинціи въ большемъ употребленіи Русскія деньги, преимущественно же серебряная монета двадцата-копѣчнаго (аббась овъ дортъ шай) и десяти копѣчнаго (арымъ аббась) достоинства, — а также полумперіалы и кредитные билеты. Означенныя золотыя и серебряныя монеты встрѣчаются въ обращеніи и въ остальной Персіи. Цѣнность полумперіаловъ и кредитныхъ билетовъ мѣняется сообразно политическимъ, торговымъ и другимъ обстоятельствамъ: такъ, полумперіаль въ ноябрѣ 1876 года стоилъ, при размѣнѣ на персидскія деньги, 6 р. 45 и до 6 р. 55 коп., въ обыкновенное же время колеблется отъ 5 р. 75 к. до 6 р. 25 коп. Курсъ кредитныхъ билетовъ при спокойномъ состояніи европейскаго денежнаго рынка выше ихъ номинальной стоимости (при покупкѣ) отъ 1 до 5 коп. на каждый рубль; но съ упадкомъ курса за границей понижается тоже и въ Тавриздѣ. Такъ въ томъ-же ноябрѣ бумажный рубль стоилъ отъ 2 до 4 $\frac{1}{4}$ и 5 коп. ниже его нарицательной стоимости.

Изъ турецкихъ денегъ въ Азербайджанъ въ обращеніи золотыя меджидѣ, цѣнность коихъ мѣняется сообразно курсу, отъ 6 руб. 35 коп. до 7 руб. 10 и 15 коп.

Что касается до собственно персидскихъ денегъ, то единица монетной системы *шай*, равняющаяся нѣсколько меньше 1 $\frac{1}{2}$ коп. на русскія деньги; 10 шаевъ составляютъ *пенабадъ*, равняющийся 14 $\frac{3}{8}$ коп.; 2 пенабада, или двадцать шаевъ составляютъ *кранъ* около 28 $\frac{1}{2}$ коп.; десять крановъ составляютъ *туманъ* — около 2 руб. 85 коп.

Туманъ, какъ единичная монета, въ настоящее время почти не существуетъ; прежде чеванилась золотая и серебряная монета этого достоинства, *эшрефи*, въ настоящее же время она почти вышла изъ обращенія и замѣнилась кранами. Русскій рубль изъ монетъ двадцати копѣчнаго достоинства стоитъ 3 крана 10 шаевъ.

Мѣры сыпучихъ тѣлъ тоже чрезвычайно разнообразны не только по мѣстности, но и по роду измѣряемыхъ предметовъ. Такъ, для сахара, кофе, перцу и т. п. товаровъ существуетъ мѣра вѣса подъ названіемъ „*hasche abbas*“ заключающая въ себѣ 640 *сарифскихъ мискаловъ* (мискаль нѣсколько болѣе золотника) или 1 *батманъ*, равняющийся 7 $\frac{1}{2}$ русскимъ фунтамъ и двумъ золотникамъ; 5 $\frac{1}{2}$ такихъ батмановъ равняются русскому *пуду*.

Для пшеницы же, ячменя и другихъ сыпучихъ тѣлъ мѣра вѣса — *халвары*. Халваръ заключаетъ въ себѣ *сто батмановъ* или *мановъ*. Вѣсъ же батмана или мана въ различныхъ городахъ Персіи различенъ, хотя количество батмановъ въ одномъ халварѣ одно и тоже. Вѣсъ *батмана* или *мана* въ Та-

*) Почерпнуто изъ официальныхъ источниковъ.

връзъ опредѣляется вѣсомъ „*даша*“ (гири или камня). Вѣсъ же даша для различныхъ тѣлъ различенъ. Дашъ пшеницы и крушы называется „*понза*“, а батманъ вѣситъ 16 понза, при чемъ понза равняется, слѣдовательно, $\frac{1}{16}$ части батмана. Батманъ понза въ переводѣ на русскія мѣры вѣса составитъ 12 фунтовъ и $6\frac{1}{2}$ золотниковъ. Халваръ же этой мѣры равняется 30 пудамъ 7 фунтамъ и 37 золотникамъ, или около $1062\frac{1}{2}$ сарафскихъ мискаловъ. Этого рода батманъ болѣе другаго на $\frac{1}{16}$ своего вѣса.

Прочіе сыпучіе предметы, какъ то: горохъ, просо, бѣлые мелкіе бобы (машъ), бобы (бекиз), мелкій горохъ (лапа) измѣряются по вѣсу батмана, называемаго *батманъ раста* (правильнымъ), заключающимъ 1000 персидскихъ мискаловъ или 11 фунтовъ 32 золотника. Халваръ этого рода мѣры составляетъ 28 пудовъ 16 фунтовъ и 32 золотника. Всѣ означенные роды вѣса употребляются въ Тавризѣ, при чемъ торговцы покупаютъ на базарахъ на батманъ понза, а продаютъ на батманъ раста.

Въ городахъ Ардебиль и Маринъ существуетъ батманъ (для пшеницы, ячменя, риса и др.), равняющійся 1250 персидскимъ мискаламъ, или 14 фунтамъ и 18 золотникамъ, при чемъ халваръ равняется $85\frac{1}{2}$ пудамъ и 4 золотникамъ.

Въ провинціи Урминъ въ употребленіи мѣра вѣса, называемаго *джувалъ*, равняющаяся 30 батманамъ или 9 пудамъ 2 фунтамъ и 19 золотникамъ.

Въ г. Соучъ-Булагъ мѣра вѣса носитъ названіе *тагара*, вѣсъ коего колеблется отъ 4 до 5 пудовъ, т. е. иные считаютъ тагаръ въ 5 пуд., другіе въ четыре.

Въ городахъ по Аракеу батманъ равняется $14\frac{1}{2}$ фун. и 4 золотник.

Для жидкихъ тѣлъ, у персидцевъ нѣтъ определенной мѣры по отсутствію измѣряемыхъ жидкостей (водка, пиво, вино), запрещенныхъ религіей. Водка, вино мѣстное и вина привозныя продаются бутылками, или въ вѣсѣ *чарнарами*. Въ чарнарѣ $5\frac{1}{2}$ фунтовъ или, по объему, около $2\frac{1}{2}$ шампанскихъ бутылокъ.

2) Въ Трапизондѣ его окрестностяхъ и по всему Анатолійскому берегу.

Золотыя монеты: *Турецкая лира* содержитъ 100 золотыхъ піастровъ или гурушонъ и равна, по курсу, 5 русск. рублямъ 71 коп. сереб.

Ярымъ лира (поль-лиры) содержитъ 50 піастровъ.

Черекъ лира (четверть лиры) = 25 піастрамъ.

Серебряныя монеты: *Меджидіе* содержитъ 20 серебряныхъ піастровъ и равенъ 1 серебряному рублю 14 коп. сереб.

Ярымъ меджидіе (поль-меджидіе) = 10 піастрамъ.

Черекъ меджидіе (четверть меджидіе) = 5 піастромъ.

Гурушъ (піастръ) серебряный = $5\frac{2}{3}$ коп. сер.

Къ серебрянымъ монетамъ относятся также (монета эта представляетъ смѣсь серебра и мѣди, при чемъ большая пропорція мѣди):

Алтылыкъ, равный 6 піастрамъ.

Ярымъ алтылыкъ (поль-алтылыкъ) 3 піастр.

Бешлыкъ, равный 5 піастрамъ.

Ярымъ бешлыкъ (поль-бешлыкъ) $2\frac{1}{2}$ п.

Гуруиш (піастръ) такой-же смѣси.

Мѣдныя монеты: *Гуруиш* (піастръ) содержатъ 40 пар.

Вирми пара — 20 паръ.

Онъ пара — 10 паръ.

Турецкіе кредитные билеты (каймэ):

Каймэ въ 100, 50, 20, 10, и 5 піастровъ.

Примъч. 1-е. Въ торговлѣ и обыденномъ обиходѣ, обычай производя счетъ на мѣдныя піастры предпочитается всякой другой системѣ счетоводства. Стоимость-же въ мѣдныхъ піастрахъ *всѣхъ возможныхъ видовъ денегъ* извѣстна всякому торговцу, во всякое время, и обуславливается курсомъ на большихъ рынкахъ.

Примъч. 2-е. При переводѣ русскихъ серебряныхъ рублей на турецкіе серебряныя піастры, или турецкихъ серебряныхъ піастровъ на русскіе серебряныя рубли, слѣдуетъ принимать въ основаніе русскій серебряный рубль, считая рубль въ $17\frac{1}{2}$, турецкихъ серебряныхъ піастровъ, по рыночному курсу.

Русскія монеты.

Въ торговлѣ приняты всѣ русскія золотыя и серебряныя монеты до гривенника включительно, причемъ полумперіаль (5 рубль 15 коп.) равенъ 90 серебрянымъ піастрѣмъ. Мѣдной русской монеты вовсе нѣтъ въ обращеніи.

Русскіе кредитные билеты.

Въ торговлѣ приняты всѣ кредитные билеты, начиная съ билета въ 1 рубль до билета въ 100 рублей включительно.

Примъч. Высшій или низшій курсъ русскихъ ассигнацій обуславливается кредитомъ государства на всемірномъ рынкѣ. Остановиться на одной какой либо цифрѣ нѣтъ возможности; потому что курсъ безпрерывно измѣняется.

Французскія золотыя монеты.

Наполеонъ (20 франковъ) равенъ $87\frac{1}{2}$ —88 піастрѣмъ, или 5 рублямъ серебромъ.

Поль-наполеона (10 франковъ).

Четверть-наполеона (5 франковъ).

Австрийская золотая монета.

Австрийскій червонецъ (дукатъ) содержитъ 52 піастра серебр. и равенъ 3 рублямъ сер.

Мѣры для сыпучихъ веществъ.

Самая обычная мѣра называется *кило* (кило).

Кило равно 2 демирли (нѣчто въ родѣ русскаго четверика).

Котъ: 3 кота составляютъ 1 кило.

Примъч. Мѣра эта (котъ) наиболее употребительна при мелкой продажѣ и самая употребительная между простыми народами, въ деревняхъ.

Мѣры для жидкихъ тѣлъ.

Для жидкихъ тѣлъ приняты исключительно, за неизмѣннѣмъ, другихъ, мѣры вѣса.

Мѣры вѣса.

Кара-кантаръ содержитъ 30 батмановъ или 180 око и равенъ 540 фунтамъ (око считаютъ, хотя и не вполнѣ точно, равнымъ 3 фунтамъ).—Мѣра эта употребляется при перевозкѣ товаровъ и большихъ тяжестей вообще.

Френкъ-кантаръ содержитъ 44 ока и равенъ 132 фунтамъ. Мѣра эта употребительна въ крушной торговлѣ.

Батманъ содержитъ 6 око и равенъ 18 фунтамъ.

Око равно 3 фунтамъ.

Диргеми: 400 диргемевъ (драхмъ) составляютъ 1 око.

Примѣч. Въ мелкой торговлѣ употребляются исключительно послѣднія три мѣры.

ФИНАНСЫ, ТОРГОВЛЯ И ПРОМЫШЛЕННОСТЬ.

СТАТИСТИЧЕСКІЯ СВѢДѢНІЯ

о состояніи и производительности горныхъ заводовъ и работокъ на Кавказѣ и за Кавказомъ въ 1875 году.

I. Аллагирскій серебросвинцовый заводъ.

Находится во Владикавказскомъ округѣ, Терской области, и принадлежитъ казнѣ. Заводское и рудничное поселеніе состояло изъ 443 душъ мужскаго пола и 346 женскаго.

Рабочихъ было: на горнозаводскихъ работахъ: изъ бывшихъ мастеровыхъ 40 и осетия 140 чел.,—всего 180, и на вспомогательныхъ работахъ 200 чел.

Къ заводу принадлежитъ одинъ дѣйствующій рудникъ Садонскій.

На немъ добыто рудъ сырыхъ	341,175 п.
Поступило въ обогащеніе сухимъ и морскимъ путемъ	547,991 "
Изъ нихъ получено: чистыхъ рудъ отъ разборки	12,863 "
" " " промывки	11,166 "
оборотныхъ продуктовъ	172,109 "
	<hr/>
	196,138 п.

Среднее содержаніе въ рудѣ обогащенныхъ рудъ $3\frac{3}{4}$ зол. Ад. и 179 ф. Рв.

Обогатительныя устройства приводились въ движеніе 6 наливными колесами, общою силою въ 48 лошадей.

Самыя устройства для обогащенія рудъ состояли: а) изъ 2-хъ системъ раздѣлительныхъ барабановъ; б) 2-хъ толчей, о 12 пестахъ каждая, съ раздѣлительными при нихъ рѣшетками; в) 4-хъ двойныхъ и 1-го ординарнаго непрерывно дѣйствующихъ отсадочныхъ ищиковъ; г) 8-ми раздѣлительныхъ воронокъ; д) 2-хъ непрерывно дѣйствующихъ двойныхъ и 4-хъ простыхъ штогердовъ и 2-хъ шлемграбеневъ.

Въ заводѣ находится: печей шахтныхъ для плавки рудъ и продуктовъ—5, вагранка—1 и трейбъ-офенъ—1.

Движущихъ машинъ: одно водоѣдѣствующее наливное колесо въ 16 силъ, для дѣйствія воздуходувной машины и сухой толчей о 6 пестахъ.

Для промывки заводскихъ соровъ употреблялось, шлемграбеневъ—3.

Рудъ проплавлено съ среднимъ содержаніемъ въ пудъ $3\frac{3}{4}$ зол. Ад. и 16 ф. Рв.: свинцовыхъ 10,178 $\frac{1}{2}$ п., колчеданнстыхъ 7,630 и оборотныхъ продуктовъ 14,660—всего 52,469 п.

Отъ плавки рудъ и оборотныхъ продуктовъ получено: серебра бликового 22 п. 29 ф. 9 зол., а химически чистаго 19 п. 16 ф. 42 з.; свинца 7,639 п. 1 ф. и оборотныхъ продуктовъ 9,152 п. 5 ф.

Заготовлено дровъ 324 $\frac{1}{2}$ куб. саж. Выжжено угля 1348 $\frac{3}{4}$ короб. (это количество угля выжжено изъ 449 куб. саж.).

2. Серебросвинцовый приискъ близъ сел. Холствъ.

Находится на лѣвомъ берегу рѣки Джемидонъ, впадающей въ рѣку Ардонъ, въ 20 верстахъ выше Алагирскаго серебросвинцоваго завода, и принадлежитъ компаніи грековъ.

Въ 1875 г. производились изслѣдованія мѣсторожденія и развѣдочныя работы, при чемъ получено не сортированныхъ серебросвинцовыхъ рудъ до 1,000 п. Задолжалось рабочихъ 4 чел.

3. Чатахскій чугуноплавленый заводъ.

Находится Тифлисской губерніи и уѣзда, въ 74 вер. на ю.-з. отъ Тифлиса, и принадлежитъ на посессионномъ правѣ владѣнія наследникамъ д. с. с. Витте и прусско-подданному Гюттенмейстеру Герману Вернули.

Постоянныхъ жителей при заводѣ 17 душъ; рабочихъ было 30 чел. Къ заводу принадлежитъ: рудниковъ—2. Въ 1875 году добычи жѣлезныхъ рудъ не было.

Въ заводѣ находится: доменныхъ печей—2; воздуходувная машина о двухъ цилиндрахъ—1; наливное колесо, для приведенія въ движеніе воздуходувной машины въ 20 силъ—1; механическая фабрика и надъ нею модельная—1; вагранокъ—2; кричныхъ горновъ—2; кричный молотъ—1; кузнечныхъ горновъ—9; самодувныхъ горновъ, для расплавки мѣди и проч.—2 и литейная, она же и формочная—1.

Въ 1875 году переплавлено чугуна въ крошьяхъ и плитахъ 9614 $\frac{1}{4}$ пуд.; отлито разныхъ чугуныхъ издѣлій 5205 пуд.; получено чугуна въ крошьяхъ и плитахъ 3006 $\frac{1}{2}$ пуд.; выжжено и употреблено угля 562 кор.

4. Алвердскій мѣдиплавленый заводъ.

Находится Тифлисской губерніи и уѣзда въ Лорійскомъ приставствѣ,

на казенной землѣ и состоитъ въ пользованіи Товарищества рудопромышленниковъ, болѣею частью выходящевъ изъ Турціи.

Народонаселенія при немъ 350 душъ. Рабочихъ было: на горнозаводскихъ работахъ 160 чел. и на вспомогательныхъ работахъ 40—всего 200.

Къ заводу принадлежить: рудникъ—1. Руды добыто 94740 п. Содержаніе въ ней мѣди отъ 2 до 5%.

Въ заводѣ находится: стойлѣ (фуликъ) цилиндрическихъ для пожога руды—16, печей для плавки на черную мѣдъ—3, шлейзофенъ для очистки черной мѣди—1, толчея—1, турбина—1, вентиляторовъ—2, паровая машина въ 6 силъ—1.

Въ теченіи всего года: проплавлено мѣдныхъ рудъ 70880 п.; получено черной мѣди 5540 п. 15 ф.; очищено черной мѣди 7556 п. 28 ф.; получено чистой мѣди 5252 п. 12 ф., изъ коей передѣлано въ посуду 500 п.; употреблено для пожога и плавки рудъ 6000 кор.

Для дутья при плавкѣ рудъ и очисткѣ мѣди употребляются вентиляторы, приводимые въ движеніе турбиною и паровою машиною, которыя служатъ двигателямъ и для сухой толчеи.

5. Шамблугскій мѣдиплавленый заводъ.

Находится въ 8 вѣстахъ отъ Авердскаго завода, на казенной землѣ, и состоитъ въ пользованіи рудопромышленниковъ, изъ коихъ нѣкоторые имѣютъ участіе и въ Авердскомъ заводѣ.

Народонаселенія при немъ 49 душъ. Рабочихъ было: на горнозаводскихъ работахъ 12 чел. и на вспомогательныхъ 6—всего 18.

Къ заводу принадлежить: рудникъ—2. Руды добыто 11100 п.

Въ заводѣ находится: стойлѣ цилиндрическихъ для обжиганія рудъ—7; печь для плавки рудъ—1.

Въ теченіи года: проплавлено мѣдныхъ рудъ 1620 п. Содержаніе въ нихъ мѣди отъ 3 ф. до 5%. Получено чистой мѣди 96 п.; выжжено и употреблено угля 500 кор.

Для дутья при плавкѣ рудъ употреблялись клинчатые коженные мѣха, приводимые въ движеніе людьми.

6. Дамблудскій мѣдиплавленый заводъ.

Находится Тифлисской губерніи и уѣзда въ Трилетскомъ приставствѣ, и принадлежить Тифлисскому жителю Годфриду Генриху на полномъ владѣльческомъ правѣ.

Народонаселенія при немъ нѣтъ. Рабочихъ было 34 чел.

Къ заводу принадлежить: рудникъ—1. Въ теченіи года добыто не сортированныхъ мѣдныхъ рудъ 13758 п.

Въ заводѣ находится: шахтныхъ печей для плавки рудъ—1, шлейзофенъ для очистки мѣди—1, кузнечный горнъ—1, пробирная печь—1, кергертъ—1, вентиляторъ—1.

Въ теченіи 1875 года: расплавлено рудъ 1985 п., получено чистой мѣди 60 п. и свинца 96 п., употреблено дровъ 86 куб. саж., угля 156 короб.

Воздуходувную машину составляетъ одинъ вентиляторъ, приводящійся въ движеніе паровою машиною въ 6 силъ.

Кромѣ всего вышеизложеннаго съ 1-го іюля по 20 сентября 1875 года въ дачѣ Дамблудскаго завода отставнымъ гвардіи полковникомъ Масловымъ производились развѣдки на разсыпное золото.

При заводѣ добыто и промыто песковъ 3406 п.; получено шлиховаго золота 13 зол. 22½ дол.

7. Кедабекскій мѣдиплавленый заводъ.

Находится въ Елисаветпольской губерніи и уездѣ, въ 70 верстахъ на югъ отъ г. Елисаветполя на казенной землѣ и принадлежитъ прусско-подданнымъ братьямъ Сименсъ.

Рабочихъ было: на горнозаводскихъ работахъ 450 чел. и на вспомогательныхъ 1010—всего 1460 чел.

Къ заводу принадлежитъ: рудниковъ—2. Въ теченіе года добыто рудъ 1,132, 688 п. Содержаніе въ нихъ мѣди 6%.

При заводѣ находится: шахтныхъ печей для плавки на купферштейнъ—9, обжигательныхъ печей (kilm)—6, герстенгоферскихъ печей для обжиганія богатыхъ шлиховъ—2, пламенныхъ печей для обжиганія бѣдныхъ шлиховъ—4, штейерскихъ печей для обжиганія бѣдныхъ рудъ въ кускахъ—2, регенеративная печь Сименса для плавки черной мѣди—1, шпейзофенныхъ печей для очистки черной мѣди—2, кузнечныхъ горновъ—7, вагранка—1, печей для обжиганія обыкновеннаго и огнеупорнаго кирпича—3.

Кромѣ того при заводѣ устроено: 1) система бассейновъ для выщелачиванія мѣднаго купороса изъ обожженныхъ бѣдныхъ рудъ; 2) желѣзнопроволочная дорога длиною въ 6 верстѣ и при ней два локомобила: одинъ въ 10 силъ, а другой въ 12 силъ.

Въ теченіи года: обожжено мѣдныхъ рудъ 451,690 п.; расплавлено: рудъ 451,955 п., бѣднаго купферштейна 2440 п., черной мѣди 34,386 п. и чистой мѣди 26,007 п. 27 ф.; употреблено угля для пожога и плавки рудъ 20,829 короб., дровъ 2072½ куб. саж.

Воздуходувныя машины составляютъ два вентилятора, приводящіеся въ движеніе 36 сильною паровою машиною, и турбина въ 25 силъ.

8. Дашкесанскій кобальтовый рудникъ.

Находится въ Елисаветпольской губерніи и уездѣ, въ 25 верстахъ отъ Кедабекскаго, на казенной землѣ и принадлежитъ прусско-подданнымъ братьямъ Сименсъ. Рабочихъ было 2 чел. Въ 1875 году производились развѣдочныя работы.

9. Сицимаданскій мѣдиплавленый заводъ.

Находится въ Александропольскомъ уездѣ, Эриванской губерніи, въ 40 верстахъ на югъ отъ Алвердскаго завода, на казенной землѣ и принадлежитъ компаніи изъ грековъ и армянъ. Народонаселенія при немъ—115 душ. муж. пол. Рабочихъ было 98 чел. Къ заводу принадлежитъ: рудниковъ двѣствующихъ—2. Рудъ добыто—12,300 п.

Въ заводѣ находится: стойлъ цилиндрическихъ рудообжигательныхъ—2, горнъ для очистки мѣди—1, кузнечный горнъ—1.

Въ теченіи года: проплавлено рудъ 8,665 п., получено черной мѣди

583 п. 29 ф. и красной мѣди 292 п. 6 ф., изъ коей передѣлано въ посуду 113 п.

Движущихъ машинъ: наливное колесо въ 2 силы—1. Употреблено угля для пожога и плавки рудъ 555 корб.

10. Ньюадинскій мѣдиплавленнй заводъ.

Находится Елисаветпольской губерніи въ Зангезурскомъ уездѣ, на казенной землѣ, и принадлежитъ прусско-подданному Людвигу Мельману.

Народонаселенія при немъ нѣтъ. Рабочихъ было на горнозаводскихъ работахъ 8 чел. и на вспомогательныхъ 1—всего 9.

Къ заводу принадлежитъ: дѣйствующихъ рудниковъ—2. Въ теченіи года добыто развѣдочными работами 350 п. 20 ф.

Въ заводу находится: стойлъ рудообжигательныхъ—6, печь мѣдиплавленая—1, горнъ для очистки мѣди—1. Въ 1875 году плавка рудъ не производилась.

11. Катарскій мѣдиплавленнй заводъ.

Находится Елисаветпольской губерніи въ Зангезурскомъ уездѣ, на казенной землѣ и принадлежитъ наследникамъ Карагиртскаго жителя Ованеса Ходжамирова. Народонаселенія при немъ нѣтъ. Рабочихъ было: на горнозаводскихъ работахъ 60 чел. и на вспомогательныхъ 12—всего 72.

Къ заводу принадлежитъ: дѣйствующій рудникъ—1. Въ теченіи заводскаго года добыто руды 16,700 п.; среднее содержаніе въ ней мѣди 8,1%.

Въ заводу находится: стойлъ рудообжигательныхъ—45, печей мѣдиплавленныхъ—2, горновъ для очистки мѣди—2.

Въ 1875 году: поступило руды въ обжогъ 16,700 п.; получено обожженной руды 15,050 п.; проплавлено обожженныхъ рудъ 12,360 п.; получено мѣди: черной 1,082 п. 28 ф. и чистой 1,082 п. 28 ф.; употреблено дровъ 14 куб. саж.; выжжено угля 1,025 корб.

Движущихъ машинъ: наливныхъ колесъ для привода въ движеніе клинчатыхъ мѣховъ—2.

12. Гализурскій мѣдиплавленнй заводъ.

Находится Елисаветпольской губерніи въ Зангезурскомъ уездѣ, на землѣ частныхъ лицъ Меликъ-Степановыхъ и Меликъ-Парсадановыхъ и принадлежитъ самимъ владѣльцамъ. Народонаселенія при немъ 12 д. м. п. Рабочихъ было: на горнозаводскихъ работахъ 108 чел. и на вспомогательныхъ 8—всего 116 чел.

Къ заводу принадлежитъ: дѣйствующій рудникъ—1. Въ теченіи года добыто руды 47,830 п.; среднее содержаніе въ ней мѣди 10%.

Въ заводу находится: стойлъ рудообжигательныхъ—21, печей мѣдиплавленыхъ—2, горнъ для очистки мѣди—1, отражательная печь—1.

Въ теченіи года: поступило въ обжогъ руды 53,900 п.; получено обожженной руды 43,120 п.; проплавлено 38,000 п.; получено черной мѣди 5,700 пуд.; поступило въ очистку 4,728 п. 20 ф.; получено чистой мѣди 4,012 п. 20 ф.; употреблено дровъ 400 куб. саж.; выжжено угля 800 корб.

Движущихъ машинъ: наливныхъ колесъ для привода мѣховъ въ дѣйствіе—3.

13. Кавартскій мѣдиплавленнй заводъ.

Находится въ той же мѣстности на землѣ наследниковъ Насыръ Султана и Наджаф-бека и принадлежитъ компаніи грековъ рудопрмышленниковъ. Народонаселеніи при немъ 34 д. Рабочихъ было: на горнозаводскихъ работахъ 86 чел. и на вспомогательныхъ 25—всего 111.

Къ заводу принадлежитъ: дѣйствующій рудникъ—1. Въ теченіи года добыто руды 10,920 п.; среднее содержаніе въ ней мѣди 10%.

Въ заводѣ находилось: стойлъ рудообжигательныхъ—40, печей мѣдиплавленнхъ—4, горновъ для очистки мѣди—2.

Въ теченіи года: поступило мѣдныхъ рудъ въ обжогъ 10,920 п.; получено обожженной руды 19,101 п.; проплавлено рудъ 10,101 п.; получено мѣди: черной 1,397 п. и чистой 1,109 п.; употреблено дровъ 8 куб. саж.; выжжено угля 950 корб.

Движущихъ машинъ: наливныхъ колесъ въ 2 силы—2.

14. Пирдоуданскій мѣдиплавленнй заводъ.

Находится въ той же мѣстности, на казенной землѣ, и принадлежитъ компаніи грековъ рудопрмышленниковъ.

Находится при немъ 7 чел. Рабочихъ было: на горнозаводскихъ работахъ 3 и на вспомогательныхъ 1—всего 4.

Къ заводу принадлежитъ: дѣйствующій рудникъ—1. Въ 1875 г. добыто развѣдочными работами руды 185 п.

Въ заводѣ находится: стойлъ рудообжигательныхъ—6, печей мѣдиплавленнхъ—2, горновъ для очистки мѣди—2.

Движущихъ машинъ: наливное колесо въ 2 силы—1.

15. Лазаревскій мѣдиплавленнй заводъ.

Находится въ той же мѣстности, на землѣ наследниковъ Насыръ Султана и Наджаф-бека, и принадлежитъ рудопрмышленникамъ братьямъ Лазаревымъ.

Народонаселеніи при немъ 45 душъ. Рабочихъ было: на горнозаводскихъ работахъ 88 чел. и на вспомогательныхъ 52—всего 140.

Къ заводу принадлежитъ: дѣйствующихъ рудниковъ—2. Въ 1875 г. добыто руды 37,500 п. Среднее содержаніе въ ней мѣди 10%.

Въ заводѣ находилось: стойлъ рудообжигательныхъ—16, печей мѣдиплавленнхъ—1 и для очистки мѣди 1.

Въ теченіи года: поступило мѣдныхъ рудъ въ обжогъ 34,000 п.; получено обожженной руды 27,000 п.; проплавлено руды 27,000 п.; получено черной мѣди 3,000 п. и чистой 2200 п.; употреблено дровъ 9 куб. саж.; выжжено угля 1,750 корб.

Ахталскій, Дашкесанскій и Агаракскій мѣдиплавленнне заводы съ принадлежащими къ нимъ рудниками въ 1875 г. не дѣйствовали.

16. Загликскій квасцовый заводъ.

Находится въ Елисаветпольской губерніи и уездѣ, въ 66 верстахъ отъ Дашкесанскаго кобальтоваго рудника.

Мѣстороженіе квасцового камня принадлежит казавъ, самое же производство и продажа квасцовъ состоятъ въ откупномъ содержаніи у коллежскаго ассесора Мирзоева, за плату въ годъ 7,850 руб.

Народонаселенія при немъ 2 сем. Рабочихъ было: на горнозаводскихъ работахъ 33 чел. и на вспомогательныхъ 3—всего 36. Добыто квасцового камня 66½ куб. саж.

Къ заводу принадлежатъ: отражательныхъ печей для обжиганія квасцового камня—3, цилиндрическихъ—4, квасильныхъ бассейновъ—14, мѣдныхъ котловъ для варки квасцовъ—10, бассейновъ для выщелачиванія тѣста—3. Обработано квасцового камня 59½ куб. саж.; получено квасцовъ 6115 п. Употреблено дровъ 360 куб. саж.

17. Кубанскій каменноугольный рудникъ.

Находится въ Кубанской области, въ Баташпашинскомъ уездѣ на казенной землѣ и разрабатывается на коммерческомъ правѣ горнымъ инженеромъ Пиленко.

Изъ него въ теченіи 1875 года добыто угля 300,000 п. Рабочихъ было 80 чел. Пудъ угля обошелся въ 7 коп.

18. Кхиутское сѣрное мѣстороженіе.

Находится въ Аварскомъ округѣ Дагестанской области, въ 40 вер. отъ г. Темиръ-Ханъ-Шуры на казенной землѣ и разрабатывается компаніею подъ фирмою «Товарищества для обработки Кхиутской сѣры А. Рябининъ, князь А. Эрнстовъ и К^о». Въ 1875 г. производились разведочныя работы, при чемъ добыто до 300 пуд. сѣры.

19. Карадахскій пріискъ горючаго сланца.

Находится въ Гунибскомъ округѣ Средняго Дагестана и разрабатывается войсками. Добыто сланца 33,360 п.

20. Разработна торфяниковъ въ Дагестанской области.

Разработка производилась въ 15 вер. отъ Хунзахскаго укрѣпленія на ханскомъ покосѣ, называемомъ Матласъ. Добыто до 590 куб. саж. торфа. Рабочихъ было до 22 чел.

21. Нефтяные источники Терской области.

а) Источники Терскаго казачьяго войска:

На трехъ нефтяныхъ группахъ, занимающихъ 7,700 кв. саж. пространства, находится 29 производительныхъ колодцевъ.

Изъ нихъ добыто нефти: на Грозненской группѣ колодцевъ 16,811 п.; на Мамакоевской 829 и на Карабулакской 360—всего 18,000. Задолжалось рабочихъ до 30 чел.

Источники эти находятся въ откупномъ содержаніи у коллежскаго ассесора Мирзоева и приносятъ войску ежегоднаго дохода 12,500 руб.

Получаемая нефть частью продается въ сыромъ видѣ, а частью обрабатывается на заводѣ г. Мирзоева, въ которомъ устроенъ одинъ перегонный куб, емкостью въ 265 ведеръ.

Въ теченіи года обработано сырой нефти 4,253 п. Получено фотогена 2,047 п. Задолжалось рабочихъ 4 чел.

Продукты продавались на мѣсть: пудъ фотогена отъ 1 руб. 50 до 2 р. и сырой нефти отъ 40 до 55 к. ведро.

б) Брагунискіе источники.

Принадлежать князьямъ Таймазовымъ и обществу аула Брагуны и разрабатываются арендаторомъ съ платою въ годъ по 2,400 р.

Производительныхъ колодцевъ—82. Добыто нефти 4160 п. Задолжалось рабочихъ 11 чел.

Производительность вѣсхъ нефтяныхъ источниковъ Терской области простиралась до 22,160 п.

22. Нефтяные источники Южнаго Дагестана.

а) Нафтъ-Кутанскіе источники.

Принадлежать капитану Гатамъ-беку и разрабатываются арендаторомъ. Производительныхъ колодцевъ—8. Добыто нефти 530 п. Задолжалось рабочихъ 2 чел.

б) Башлыкскіе источники.

Принадлежать жителямъ селенія Башлыкъ и разрабатываются арендаторомъ.

Производительныхъ колодцевъ—40. Добыто нефти 2590 п. Задолжалось рабочихъ 6 чел.

в) Тупусъ-Кутанскіе источники.

Принадлежать капитану Абдуль-беку Чуміеву и разрабатываются арендаторомъ.

Производительныхъ колодцевъ—3. Добыто нефти 390 п. Задолжалось рабочихъ 6 чел.

г) Неутъ-Кутанскіе источники.

Принадлежать казизъ и разрабатываются арендаторомъ.

Производительныхъ колодцевъ—17. Добыто нефти 583 п. Задолжалось рабочихъ 1 чел.

23. Нефтяные источники Сѣвернаго Дагестана.

а) Гцакъ-Салганъ-Кутанскіе.

Принадлежать наслѣдникамъ генераль-маіора князя Шамхала-Тарковскаго.

Производительныхъ колодцевъ—3. Добыто нефти 624 п. Задолжалось рабочихъ 2 чел.

б) Напъ-Кутанскіе.

Принадлежать Карабудахкентскому жителю Ахмедь-Хану и разрабатываются самимъ владѣльцемъ.

Производительныхъ колодцевъ—8. Добыто нефти 1500 п. Задолжалось рабочихъ 4 чел.

Производительность всѣхъ нефтяныхъ источниковъ Дагестанской области простиралась до 6217 п.

24. Нефтяные источники Закубанскаго края.

а) *Въ районѣ Кубанскаго № 25 коннаго полка, близъ станицы Хадыржинской.*

Принадлежать Кубанскому казачьему войску и разрабатываются арендаторомъ.

Производительныхъ колодезь—10. Добыто нефти 2500 п.

б) *На рѣкѣ Кудако.*

Принадлежать графинѣ Евдокимовой и разрабатываются компанією подѣ фирмою „Товарищество для добыванія и разработки нефти въ Кудако“.

Буровыхъ скважинъ устроено—24. Добыто нефти 130,000 п. Задолжалось рабочихъ 50 чел.

в) *Источники Кубанскаго казачьяго войска.*

Принадлежать Кубанскому казачьему войску, а право добыванія предоставлено Войсковымъ Правленіемъ Кубанскаго войска Высочайше утвержденному попечительству надъ нефтянымъ промысломъ полковника Новосельцова.

Буровыхъ скважинъ устроено—8. Добыто нефти 75,988 п. Задолжалось рабочихъ 85 чел.

Получаемая нефть изъ этихъ источниковъ обрабатывается на заводѣ г. Новосельцова, въ которомъ устроено десять перегонныхъ кубовъ, емкостью въ 1,714 ведеръ.

Въ теченіи года обработано сырой нефти 8,109 п. Получено петролеума 1,300 п. Задолжалось рабочихъ 20 чел.

Производительность всѣхъ нефтяныхъ источниковъ Кубанской области простирается до 208,488 п.

25. Нефтяные источники Закавказскаго края.

а) *Мирзанскіе, Ширакскіе и Эльдарскіе.*

Находятся Тифлисской губерніи въ Сигнахскомъ уездѣ, въ Ширакской степи и состоятъ въ откупномъ содержаніи у прусско-подданныхъ братьевъ Сименъ за 4,500 руб. въ годъ.

Здѣсь находится: колодезь 14, буровыхъ скважинъ 72. Добыто нефти 129,957 п. Задолжалось рабочихъ 67 чел.

Для обработки нефти получаемой изъ этихъ источниковъ, въ штаб-квартирѣ Царскіе-Колодцы устроенъ заводъ, принадлежащій гг. Сименъ.

При заводѣ находится: перегонныхъ кубовъ 6, емкостью отъ 100 до 365 ведеръ; 4 котла для перегонки нефтяныхъ остатковъ; 3 аппарата для очистки маслъ; 2 котла для перегонки асфальта и 1 паровая машина.

Въ теченіи года переработано: сырой нефти 128,522 п.; нефтяныхъ остатковъ 5,333; смолы, асфальту и киру 21,332 п.; легкиихъ маслъ 1,441 п. и тяжелыихъ маслъ 1,957 п.

Получено отъ переработки продуктовъ: фотогену 26,131 п., бензину

5,103 п., тяжелыхъ маселъ 2,419 п., нефтяныхъ остатковъ 81,200 п., купры (густой нефти-дегтя) 467 п., смолы 1,253 п., асфальта 18,087 п., лаку 265 вулканичнаго масла машиннаго 1,241 п., зозарнаго масла 312 п., легкихъ маселъ 1,112 п., лагравну 348 п., машинной и экипажной мази 19 п., коксу 943 п. Задолжалось рабочихъ 48 человекъ.

б) Нефтяные источники въ уроч. Набамбреби.

Находятся Тифлисской губернии въ Сигнахскомъ уездѣ:

1) Принадлежати братьямъ Вернеру и Карлу Сименсъ. Здѣсь находится буровыхъ скважинъ 11. Добыто нефти 740 п. Задолжалось рабочихъ 13 чел.

2) Принадлежаще коллежскому секретарю Болтону. Заложено буровыхъ скважинъ 8. Задолжалось рабочихъ 9. Встрѣчались только слѣды нефти, но добычи оной не производилось.

3) Принадлежащи Рижскому почетному гражданину Карлу Мазингу. Буровыхъ скважинъ 18. Добыто нефти 1,150 п. Задолжалось рабочихъ 11 чел.

Для обработки нефти, получаемой изъ этихъ источниковъ, установленъ 1 перегонный кубъ, емкостью въ 69 ведеръ.

Переработано сырой нефти 1,038 п., изъ коей получено: бензину 30 пуд., фотогену 252 п., тяжелаго масла 80 п. Задолжалось рабочихъ 4 чел.

в) Нефтяные промысла Бакинской губернии, Дербентскаго Градоначальства и Кайтаго-Табасаранскаго округа.

Источники эти въ 1 го января 1873 г. поступили въ пользованіе частныхъ лицъ, которые приобрѣли это право покупкою съ торговъ.

Въ 1875 году большая часть этихъ источниковъ разрабатывалась буровыми скважинами и было добыто нефти 6,285,728 п. Рабочихъ было 365 ч.

Продажная цѣна на мѣсть добычи къ концу 1875 года стояла за пудъ нефти до 2 коп.

Нефть этихъ источниковъ перерабатывается на 98-ми фотогеновыхъ заводахъ, расположенныхъ въ окрестностяхъ г. Баку и на которыхъ въ 1875 году получено фотогена 2,179,374 п. Рабочихъ было 901 чел.

На казенныхъ промыслахъ Закавказскаго края въ 1875 г. добыто соли:

На Кульпинскомъ:

Брусковой	551,229 п. 20 ф.
Мелкой	313,600 п.
Задолжалось рабочихъ	200 ч.

На Нахичеванскомъ:

Комовой	90,000 п.
Мелкой	18,000 п.
Задолжалось рабочихъ	300 ч.

Всего. 978,829 п. 20 ф.

Въ Темиръ-Ханъ-Шуринскомъ округѣ Сѣвернаго Дагестана добыто самосадочной соли изъ озера Турали до 100,000 п.

Изъ соляныхъ озеръ и источниковъ Бакинской губернии, Дербентскаго градоначальства и Кайтаго-Табасаранскаго округа, находящихся на откупу у г. Мирзоева, въ теченіи года добыто соли 323,000 п.

Производительность всѣхъ Кавказскихъ и Закавказскихъ рудниковъ и промысловъ въ 1875 году выражается слѣдующими цифрами.

Добыто и промыто золотосодержащихъ песковъ 3,406 п., рудъ: серебряно-свинцовыхъ 342,175 п. (въ 1874 г. 305,183 п.), мѣдныхъ 1,378,063 п. 20 ф. (въ 1874 г. 1,449,993 п.); проплавлено серебряно-свинцовыхъ и колчеданистыхъ рудъ 17,808¹/₂ п. (въ 1874 г. 17,484¹/₂ п.) и оборотныхъ продуктовъ 14,660¹/₂ п. (въ 1874 г. 15,953¹/₂ п.), мѣдныхъ рудъ 622,236 п. (въ 1874 г. 594,520 п.) и бѣднаго купферштейна 2,440 п.; переплавлено чугуна въ крошьяхъ и плитахъ 9616¹/₄ п. (въ 1874 г. 8046 п. 20 ф.) Изъ нихъ получено шихового золота 13 зол. 22¹/₂ дол., выплавлено: чистаго серебра 19 п. 16 ф. 42 зол. (въ 1874 г. 20 ф. 35¹/₂ зол.), свинца 7,735 п. 1 ф. (въ 1874 г. 7,715¹/₂ п.), мѣди 40,112 п. 13 ф. (въ 1874 г. 36,615 п. 32 ф.), отливо чугуновыхъ издѣлій 5205 п. (въ 1874 г. 9157 п. 18 ф.) и получено чугуна въ крошьяхъ и плитахъ 3006¹/₂ п. (въ 1874 г. 8346 п.).

Сверхъ того добыто: квасцовъ 6115 п. (въ 1874 г. 5598 п.), каменнаго угля 300,000 п. (въ 1874 г. 175,000 п.), слъры 300 п., горячаго сланца 33,360 п. (въ 1874 г. 8000 п.), торфа 590 куб. саж. (въ 1874 г. 615 куб. саж.), негги 6,654,440 п. (въ 1874 г. 5,103,760 п.) и соли 1,395,829 п. 20 ф. (въ 1874 г. 1,480,604 п.). На все работы задолжалось рабочихъ 4705 чел. (въ 1874 г. 4504 чел.).

О ТАРИФНОЙ ТОРГОВЛѢ

по Закавказскому краю за 1876 годъ.

Въшній общій оборотъ тарифной торговли по Закавказскому краю простирался въ 1876 году на сумму 15,684,443 р. 50¹/₂ коп.

Сумма эта по привозу и вывозу распределяется такимъ образомъ:

Привезено 9,301,953 р. 40¹/₂ к.

Вывезено 6,382,490 „ 10 „

15,684,443 р. 50¹/₂ к.

Въ томъ числѣ привезено монеты 992,182 руб. 70 коп., вывезено 380,616 р. 55 коп., что составляетъ 1,372,799 р. 25 к.

Сравнительно съ предшествующими двумя годами движеніе тарифной торговли по Закавказскому краю представляется въ слѣдующемъ видѣ:

	въ 1874 г.		въ 1875 г.		въ 1876 г.	
	РУБ.	К.	РУБ.	К.	РУБ.	К.
Привезено товаровъ:						
Европейскихъ	5,205,779	84	4,477,719	77	5,443,841	14 ¹ / ₂
Азіатскихъ	3,817,283	90	4,507,094	28	3,858,112	26
Итого	9,023,063	74	8,984,814	5	9,301,953	40 ¹ / ₂
Вывезено	6,346,626	65	6,260,304	35	6,382,490	10
Всего	15,369,690	39	15,245,118	40	15,684,443	50 ¹ / ₂

Главные статьи привоза:

<i>Европейскихъ товаровъ.</i>					
Бумажныя издѣлія.....	2,091,759	46	1,582,484	49	2,986,013 70
Сахаръ.....	341,152	90	480,121	30	133,951 45
Шерстяныя издѣлія.....	267,477	55	335,532	92	429,167
Металлы и металлическія издѣлія	79,760	60	284,529	22	187,514 65
Чай.....	175,298	50	195,720	50	277,823 37
Напитки.....	103,494	50	121,273	10	152,803 64
Шелковыя издѣлія.....	107,842		61,345	36	57,886
Вагоны и локомотивы съ при- надлежностями.....	,		16,124		
Машины разныя.....	38,571	76	28,225		6,719

Азіатскихъ товаровъ.

Бумажныя издѣлія.....	634,650		563,940	95	576,338 55
Хлопчатая бумага.....	241,268	65	262,591	55	81,619 95
Фрукты.....	1,000,104	5	1,132,188	15	794,817 70
Шелковыя издѣлія.....	288,452	95	232,342	80	234,261 36
Табакъ.....	63,053	90	45,631	90	71,149 50
Мягкая рухлядь.....	135,351	60	122,659	90	190,907 95
Скотъ разный.....	176,321	10	166,878	75	251,822 85
Шелкъ сырецъ.....	74,519	50	74,022	35	157,491 65
Шерстяныя издѣлія.....	80,124	5	85,514	15	100,631 95
Хлѣбъ.....	519,732	45	164,940	65	362,279 80
Краски.....	51,418		57,680	95	57,232 25

Главные статьи вывоза:

Шелковичныя коконы и фризоны.....	1,264,856		788,696		1,662,460
Шерсть.....	738,802		1,327,230		1,311,073 50
Хлопчатая бумага.....	55,081		27,175	50	31,129
Шелкъ сырецъ.....	1,680		4,120		
Металлы и металлическія издѣлія	220,192	20	213,623	40	299,725 50
Хлѣбъ.....	167,544	70	130,521	50	110,826 30
Кожы и кожанныя издѣлія.....	212,108		184,203	30	144,858 92
Шерстяныя издѣлія.....	104,264	75	120,838	60	169,792 76
Орѣховое и пальмовое дерево.....	204,360	35	183,822	75	288,814 20
Шелкъ.....	671,453		913,808	75	636,625

Транзитомъ отправлено:

	въ 1874 г.	въ 1875 г.	въ 1876 г.
Изъ Европы въ Персію.....	53,703 мѣста. 331,939 пуд.	52,826 мѣстъ. 338,535 пуд.	67,687 мѣстъ. 449,830 пуд.
„ Персію въ Европу.....	5,228 мѣст. 25,066 пуд.	6,541 мѣсто. 36,679 пуд.	7,311 мѣстъ. 41,199 пуд.
Всего.....	58,931 мѣсто. 357,005 пуд.	59,367 мѣстъ. 375,214 пуд.	74,998 мѣстъ. 491,029 пуд.

Движеніе судовъ и другихъ перевозочныхъ средствъ, какъ по вѣшной торговлѣ, такъ и по каботажной, было слѣдующее:

	въ 1874 г.		въ 1875 г.		въ 1876 г.	
По вѣшной морской торговлѣ.						
Число судовъ:						
Пришло.....	886		1,870		2,199	
Отошло.....	776		1,692		1,952	
Итого.....	1,662		3,562		4,151	
По вѣшной сухопутной торговлѣ.						
Число головъ выючнаго скота:						
Пришло.....	62,696		77,093		64,840	
Отошло.....	14,174		17,424		15,436	
Итого.....	76,870		94,517		80,276	
По каботажной торговлѣ.						
Судовъ прибыло.....	5,724		5,826		6,474	
" отошло.....	6,036		5,598		6,502	
Итого.....	11,760		11,424		12,976	
Доходовъ таможенныхъ поступило.....	руб. 1,300,217	к. 39%	руб. 1,213,664	к. 16%	руб. 1,471,769	к. 94%

Т А Б Л И Ц А

о вѣшной торговлѣ Закавказскаго края съ 1873 — 1876 годъ.

ГОДЫ.	П Р И В Е З Е Н О .			В Ы В Е З Е Н О .			В С Е Г О .			ТАМОЖЕН- НЫХЪ ДО- ХОДОВЪ ЗА ПРИВОЗ- НЫЕ И ОТ- ВОЗНЫЕ ТОВАРЫ.
	ТОВАРОВЪ	МОНЕТЫ	И Т О Г О .	ТОВАРОВЪ	МОНЕТЫ	И Т О Г О .	ТОВАРОВЪ	МОНЕТЫ	И Т О Г О .	
	Н а с у м м ы .									
Въ 1863 г.	5,707,879	56,223	5,919,701	5,170,330	2,654,384	7,824,714	10,878,209	2,866,206	13,744,415	855,780
» 1864 »	7,476,108	211,822	7,657,413	4,650,255	3,609,594	8,259,849	12,126,363	3,790,899	15,917,262	1,035,855
» 1865 »	7,348,448	181,305	7,724,580	5,845,349	2,897,618	8,742,967	13,193,798	3,273,750	16,467,547	1,074,142
» 1866 »	8,155,939	376,132	8,801,055	5,136,469	1,360,652	4,497,121	13,292,408	3,005,768	15,298,176	1,211,930
» 1867 »	8,518,200	645,116	8,930,014	3,618,341	757,429	4,375,770	12,136,541	1,169,243	13,305,784	1,255,217
» 1868 »	9,067,463	411,814	9,595,123	5,805,967	726,874	5,812,841	14,153,430	1,254,535	15,407,965	1,325,847
» 1869 »	10,722,166	527,106	11,249,272	4,365,903	528,992	5,894,895	15,088,069	1,056,098	16,144,167	1,529,603
» 1870 »	11,476,599	1,029,820	12,506,419	3,923,370	504,847	4,428,217	15,399,969	1,534,667	16,934,636	1,329,002
» 1871 »	8,413,121	761,321	9,174,442	4,812,222	663,261	5,475,483	13,225,344	1,424,582	14,649,926	1,459,430
» 1872 »	9,431,977	656,463	10,088,440	5,724,683	761,577	6,486,260	15,156,660	1,418,041	16,564,701	1,806,786
» 1873 »	8,865,639	1,032,761	9,898,400	5,632,636	365,066	5,997,702	14,498,276	1,397,828	15,896,104	1,396,394
» 1874 »	9,023,063	858,916	9,881,979	6,346,626	389,360	6,735,981	15,369,690	1,248,286	16,617,976	1,300,217
» 1875 »	8,984,814	877,718	9,862,532	6,260,304	374,794	6,635,098	15,245,118	1,252,513	16,497,631	1,213,664
» 1876 »	9,301,953	992,182	10,294,135	6,382,490	380,616	6,763,106	15,684,443	1,372,799	17,057,242	1,471,769

С В Ъ Д Ъ Н І Е

о поступившихъ акцизныхъ доходахъ по вѣдомству Закавказскаго Акцизнаго Управленія, за
1873—1877 годы.

	Во 2 полуго- діе 1873 г.		Въ 1874 году.		Въ 1875 году.		Въ 1876 году.		Въ 1 полуго- діе 1877 г.		Всего.	
	Руб.	К.	Руб.	К.	Руб.	К.	Руб.	К.	Руб.	К.	Руб.	К.
Питейнаго дохода	614,151	71 ¹ / ₄	791,244	76 ³ / ₄	685,735	98	684,794	58	505,165	75	3,281,092	79
Акциза съ фотогеноваго производства	205,286	81 (*)	281,637	22	180,619	19	281,390	72	171,061	73	1,119,995	67
Табачнаго дохода	162,938	40 ¹ / ₄	403,385	45 ¹ / ₂	421,683	72	420,897	69	244,990	74	1,653,896	³ / ₄
Солянаго дохода							72,119	29	47,339	71	119,459	
Итого	982,376	92 ¹ / ₂	1,476,267	44 ¹ / ₄	1,288,038	89	1,459,202	28	968,557	93	6,174,443	46 ³ / ₄

*) За 1873 годъ.

**ПРАВИТЕЛЬСТВЕННЫЯ И ЧАСТНЫЯ КРЕДИТНЫЯ
УЧРЕЖДЕНІЯ.**

С В Ъ Д Ъ Н І Я

**о дѣйствіяхъ Закавказскаго Приказа Общественнаго
Призрѣнія.**

Обзоръ оборотовъ по вкладамъ.

Къ 1-му января 1876 года состояло капиталовъ:

Безсрочныхъ	2,071,064 р. 11 к.
Срочныхъ	2,228,529 „

Поступило капиталовъ и причислено процентовъ:

Безсрочныхъ	1,093,478 „ 42 „
Срочныхъ	586,498 „

Возвращено вкладовъ:

Безсрочныхъ	792,444 „ 16½ „
Срочныхъ	160,568 „

За тѣмъ къ 1-му января 1877 года осталось капиталовъ:

Безсрочныхъ	207,298 „ 36½ „
Срочныхъ	2,654,459 „

О количествѣ ссудъ, выданныхъ частнымъ лицамъ:

Подъ залогъ городскихъ строеній	1,029,113 „ 27 „
Подъ ручные залого	264,392 „
Подъ билеты кредитныхъ установленій	32,734 „
	<hr/>
	1,326,239 р. 27 к.

Поступило платежей 708,008 р. 5 к.

Къ 1-му января 1876 г. состояло на заемщикахъ 7,042,669 „ 48½ „

Въ томъ числѣ:

На казенныхъ мѣстахъ	451,751 „ 67¼ „
На частныхъ лицахъ	6,477,560 „ 80¾ „
По ручнымъ залогамъ	107,256 „
По билетамъ кредитныхъ установленій	6,695 „

Оборотъ суммъ по сберегательной кассѣ въ 1876 г.:

Къ 1-му января 1876 г. состояло по кассѣ вкладовъ	66,552 „ 25¾ „
Поступило и причислено процентовъ	44,450 „ 27 „
Возвращено	46,385 „ 55¾ „
За тѣмъ къ 1-му января 1877 года осталось по кассѣ вкладовъ	64,616 „ 97 „

ИЗВЛЕЧЕНІЕ ИЗЪ ПРАВИЛЪ
по операціямъ Закавказскаго Приказа Общественнаго Призрѣнія.

Закавказскій Приказъ платитъ и взимаетъ въ слѣдующемъ размѣрѣ:

П л а т и т ь :

По вкладамъ: 1) безсрочнымъ 5%; 2) срочнымъ: отъ одного до шести лѣтъ по 5½%, отъ шести до двѣнадцати лѣтъ 6%, отъ двѣнадцати и болѣе лѣтъ 6½%.

Какъ по срочнымъ, такъ и безсрочнымъ вкладамъ, проценты выдаются по прошествіи шести мѣсяцевъ во всякое время.

В з и м а е т ь п о с с у д а м ь :

1) Подъ ручные залого, срокомъ на шесть мѣсяцевъ—по 8% годовыхъ.

2) Подъ залогъ (пун. 3 ст. 936 т. XIII Уст. Общ. Призр. изд. 1857 года) 5% Государственныхъ билетовъ банковыхъ въ размѣрѣ 85% за 100 р. капитальной суммы и внутреннихъ съ выигрышами займовъ по нарицательной цѣнѣ—по сроку займа по восьми процентовъ (8%) въ годъ.

3) Подъ залогъ срочныхъ билетовъ Закавказскаго Приказа—по восьми процентовъ въ годъ, производя ссуды по выданнымъ до сего билетамъ въ прежнемъ размѣрѣ, а по новымъ по девяносто пяти коп. за каждый рубль капитальной суммы.

Примѣчаніе. Въ такихъ же размѣрахъ, эти билеты должны быть принимаемы въ залого по подрядамъ, поставкамъ и проч. на основаніи правилъ 1861 года, пун. 11 с вкладамъ по Закавказскому Приказу и прилож. въ ст. 941 т. XIII Св. Зак. Уст. Общ. Призр. по продолженію 1863 года.

4) По произведеннымъ до сего Приказомъ ссудамъ, подъ залогъ сельскихъ имѣній и городскихъ строеній, впредь до перезалога ихъ, или же разсрочкамъ остаются при прежнемъ размѣрѣ и срокъ платежа процентовъ и капитала.

5) Подъ залогъ городскихъ строеній, садовъ и вообще сельскихъ имѣній, по производимымъ съ означеннаго выше времени ссудамъ или же по перезалогамъ или разсрочкамъ прежнихъ до сего займовъ, на какой бы срокъ залогъ не производился—по восьми процентовъ. По такимъ займамъ половинные платежи процентовъ и капитала должны быть вносимы заемщиками въ Приказъ по расчету, по истеченіи каждыхъ шести мѣсяцевъ, а при неуплатѣ по истеченіи годоваго и льготнаго сроковъ причитающейся суммы, съ подлежащими за просрочку полугодовыхъ взносовъ процентами; залого, обезпечивающіе эти займы, назначаются въ продажу съ публичныхъ торговъ, на существующихъ въ Закавказскомъ Приказѣ правилахъ.

Подвѣдомственныя Закавказскому Приказу Общественнаго Призрѣнія
заведенія.

1) Тифлисская Городская Больница находится въ 10 участкѣ 2 отдѣленія г. Тифлиса, на Михайловской улицѣ.

Больница эта на 180 кроватей, изъ нихъ 150 для одержимыхъ вну-

треними и наружными болѣзнями, 24 для страждущихъ душевными болѣзнями и 6 для неизлечимыхъ больныхъ. Кроме этого разрѣшено еще открыть 20 кроватей собственно для пріема трудно-больныхъ.

Въ Больницу принимаются для пользованія всякаго званія люди, съ платою 5 руб. въ мѣсяцъ, или же по размѣру суточной платы, ежегодно утверждаемой Намѣстникомъ Кавказскимъ, за пользованіе такихъ лицъ, за которыхъ плата рассчитывается по суточно, согласно существующимъ постановленіямъ.

Для достаточныхъ лицъ имѣется при больницѣ особое отдѣленіе на 12 мужчинъ и 5 женщинъ, съ ежемѣсячною платою за содержаніе и пользованіе: съ одного лица, въ отдѣльной комнатѣ по 50 руб.; съ двухъ помѣщающихся въ одной комнатѣ по 40 руб.; съ каждаго; съ помѣщающихся вмѣстѣ съ несколькими больными (до 6 человекъ) въ одной палатѣ по 30 р. съ каждаго. Деньги должны быть вносимы впередъ за первый мѣсяцъ полностью, при поступленіи больного, а потомъ впередъ по полумѣсячно.

2) Съ 1 сентября 1874 г. открыта при Тифлисской Городской Больницѣ фельдшерская школа на 45 воспитанниковъ.

Въ школу принимаются молодые люди всѣхъ сословій не моложе 12 и не старше 16 лѣтъ, предпочтительно туземцы. Попеченіе о замѣщеніи воспитанниковъ для подвѣдомственныхъ Приказу богоугодныхъ заведеній зависитъ отъ самого Приказа; объ опредѣленіи же воспитанниковъ изъ городскихъ и сельскихъ обществъ Приказъ входитъ въ сношеніе съ начальниками губерній, на обязанности которыхъ лежитъ выборъ и назначеніе мальчиковъ въ школу изъ окончившихъ курсъ въ уѣздныхъ училищахъ, или по крайней мѣрѣ знающихъ читать и писать по русски.

Принимаются въ школу, по мѣрѣ возможности, и своекоштные воспитанники пансіонерами, полупансіонерами и вольноприходящими, съ платою по соображенію съ издержками на содержаніе школы вообще. Срогъ ученія въ школѣ полагается четырехлѣтній.

3) Тифлисская Городская Богадѣльня состоитъ въ смежности съ зданіями Больницы. Богадѣльня устроена на 50 кроватей и дѣйствуетъ на основаніи устава оной, Высочайше утвержденного 25 іюля 1869 года.

Общественное Призрѣніе.

На попеченіи Приказа находится 74 подкидыша. На призрѣніе Приказа находятся 8 бѣдныхъ семействъ и 12 отдѣльныхъ лицъ, съ платою изъ суммъ Приказа на каждое лицо отъ 3 до 5 руб. въ мѣсяцъ.

Призрѣваются на счетъ суммъ Приказа: въ С.-Петербургѣ, въ больницѣ „Всѣхъ скорбящихъ“—1; въ Воронежскомъ домѣ умалишенныхъ—3; въ Астраханской богадѣльнѣ—4; въ Астраханскомъ домѣ умалишенныхъ—1.

Такъ какъ во всѣхъ городахъ Закавказскаго края не имѣется подвѣдомственныхъ Приказу больницъ, то заболѣвающихъ тамъ немущія лица гражданскаго вѣдомства принимаются для леченія въ военные госпитали и лазареты, въ мѣстностяхъ, гдѣ таковые имѣются, съ платою за содержаніе и погребеніе ихъ изъ суммъ Приказа.

Расходы по общественному призрѣнію въ 1876 году:

Израсходовано на содержаніе Больницы. 72,234 р. 24 к.

Богдѣльни	6,225 р. 74 к.
На подкидышей и немущихъ	9,513 „ 89 „
На уплату госпиталѣмъ и лазаретамъ	1,761 „ 88 1/2 „

С В Ъ Д Ъ Н І Я

**О дѣйствіяхъ Ставропольскаго Приказа Общественнаго
Призрѣнія.**

Обзоръ оборота капиталовъ за 1876 г.

Къ 1-му января 1876 года состояло:

а) Собственнаго капитала Приказа	224,714 р. 60 1/2 к.
б) Вкладовъ частныхъ и казенныхъ	44,435 „ 38 1/2 „
в) Пересылочныхъ и апелляціонныхъ	1,409 „ 36 1/2 „
Итого	270,559 р. 35 1/2 к.

Къ тому въ теченіи 1876 г. поступило:

а) На собственный капиталъ: процентовъ и другихъ разныхъ доходовъ въ пользу Приказа	17,425 р. 66 3/4 к.
б) На вклады частные и казенные причислено процентовъ	673 „ 72 „
в) Пересылочныхъ и апелляціонныхъ	5 „ 13 „
Итого	18,104 „ 51 3/4 „

А всего съ остаточными 288,663 р. 87 1/4 к.

Въ теченіи 1876 г. израсходовано:

а) Собственнаго капитала Приказа	19,456 „ 70 1/2 „
б) Возвращено вкладовъ	7,539 „ 68 1/4 „
в) Возвращено по принадлежности суммъ пересылочныхъ и апелляціонныхъ	205 „ 65 „
Итого	27,202 р. 3 3/4 к.

За тѣмъ къ 1 Января 1877 г. осталось:

а) Собственнаго капитала Приказа	222,683 „ 56 3/4 „
б) Вкладовъ частныхъ и казенныхъ	37,569 „ 42 1/4 „
в) Пересылочныхъ и апелляціонныхъ	1,208 „ 84 1/2 „
Итого	261,461 „ 83 1/2 „

Капиталы сіи находятся въ обращеніи изъ процентовъ, а именно:

а) Въ разныхъ кредитныхъ учрежденіяхъ	255,031 р. 28 1/4 „
б) „ ссудахъ на частныхъ лицахъ	5,619 „ 63 3/4 „
Итого въ оборотѣ	260,650 р. 92 „ к.

Кромѣ этого къ 1877 году осталось по кассѣ наличными 810 „ 91 1/2 „

Балансъ 261,461 „ 83 1/2 „

Состояніе Богоугодныхъ заведеній Ставропольскаго Приказа Общественнаго Признанія.

Больница Приказа учреждена въ 1836 году на 20 человекъ и при ней отдѣленіе для умалишенныхъ на 5 человекъ обоюго пола, а также Богодѣльня на 40 человекъ обоюго пола, которыхъ въ 1876 г. содержалось:

	къ 1876 г. оставал.	въ 1876 г. прибыло	въ 1876 г. убыло	въ 1876 г. умерло	въ 1877 г. осталось
а) больныхъ . . .	23	340	310	36	17
б) умалишенныхъ .	3	12	7	3	5
и в) признываемыхъ	53	30	17	9	57

Заведенія эти находятся въ г. Ставрополѣ, частью въ зданіяхъ, наняваемыхъ у частнаго лица, а частью въ зданіяхъ, принадлежащихъ Приказу и содержатся на доходы Приказа. Плата за содержаніе и пользованіе производится согласно разчетамъ Приказа, утвержденнымъ Его Императорскимъ Высочествомъ Намѣстникомъ Кавказскимъ, на каждый годъ отдѣльно.

ИЗВЛЧЕНІЕ ИЗЪ ОТЧЕТА

Тифлискаго Отдѣленія Государственнаго Банка за 1876 г.
и за первую половину 1877 г.

Балансъ по 1-е декабря 1876 года.

А к т и в ъ.

Касса	779,891 р. 14 к.
Ученные векселя и срочныя бумаги	22,265 ,
Переучетъ векселей	247,633 , 47 ,
Открытые кредиты, обезпеченные векселями	56,400 ,
„ „ „ „ „ % бумагами	135,840 ,
Суды подъ залогъ % бумагъ	307,975 ,
Счетъ вексельной бумаги	176 , 95 ,
„ съ Государственнымъ Банкомъ	1,084,711 , 71 ,
Кладовая вкладовъ на храненіе	1,891,893 ,
	<hr/>
	4,526,786 р. 34 к.

П а с с и в ъ.

Капиталъ Банка въ Отдѣленіи	50,000 р.
Процентные вклады	877,902 , 10 к.
Безпроцентный текущій счетъ Тифл. Губ. Казн.	300,175 , 2 ,
Процентные текущіе счета	488,759 , 84 ,
Спеціальныя текущіе счета	189,818 , 84 ,
Переводные билеты	724,189 , 33 ,
Переходныя суммы	4,048 , 21 ,
Вклады на храненіе	1,891,893 ,
	<hr/>
	4,526,893 р.

Въ теченіи 1876 года главнѣйшіе обороты были слѣдующіе:

К а с а .

Принято	35,366,069 р. 47 к.
Выдано	35,049,361 „ 8 „
Въ томъ числѣ выдано въ теченіи года разнѣной серебряной монеты	66,850 „

Учетъ векселей и срочныхъ бумагъ.

Учено Отдѣленіемъ	8,000 „
Прислано векселей Государ. Банкомъ, его Конторами и Отдѣленіями, для полученія платежей на	20,925 „ 59 „
Получено платежей по векселямъ	28,125 „ 29 „
Учено купоновъ и другихъ срочныхъ бумагъ	6,921 „ 95 „

Переучетъ векселей.

Переучтено векселей частныхъ Банковъ	922,459 „ 58 „
Возвращено за полученіемъ уплаты	951,324 „ 85 „
Открытые кредиты, обезпеченные векселями:	
Принято отъ частныхъ Банковъ векселей	300,000 „
Возвращено за полученіемъ уплаты	543,600 „

Суды подъ залогъ % бумагъ.

Выдано въ ссуду	682,068 „
Получено въ уплату	628,821 „

Уплата по купонамъ.

Выплачено по купонамъ:

5% бил. Госуд. Банка 1-го выпуска	130,848 „ 75 „
2-го „	20,291 „ 25 „
3-го „	3,190 „
Свидѣтел. Госуд. Банка на 5 ¹ / ₂ % доходъ	6,501 „
4% медаллич. бил. Госуд. Банка	1,236 „
5% бил. 1-го внутр. займа	28,397 „ 50 „
2-го „	38,532 „ 50 „
Акцій Главн. Общ. Рос. ж. д.	7,588 „ 28 „
Облигац. С.-Петербур. Гор. Кред. Общества	4,505 „
„ Московскаго „	470 „
„ Одесскаго „	93 „ 50 „
Закладн. лист. Общ. Взаимн. Позем. Кредита	999 „ 62 „
„ Херсонскаго Земск. Банка	2,021 „ 47 „
„ Московскаго Земельн. Банка	705 „
„ Бессарабско-Таврич. „	447 „

Уплата по билетамъ, вышедшимъ въ тиражъ.

Выплачено по билет. 5% Госуд. Банка	600 „
1-го внутр. займа	3,335 „

Выплачено по билет. 5% 2-го выр. займа 2,637 р. 50 к.
Облигац. С.-Петербур. Гор. Кред. Общ. 300 „

Переводные билеты и телеграммы.

Переведено изъ Тифлиса на разные города 11,205,751 „ 35 „
Переведено изъ разныхъ городовъ на Тифлисъ 3,408,587 „ 62 „

Безвсрочные вклады.

Внесено 765,538 „ 37 „
Выдано 732,113 „ 46 „
Процентовъ по нимъ выдано и причислено 24,554 „ 77 „

Процентные текущія счета.

Внесено 11,203,466 „ 19 „
Выдано 11,378,507 „ 88 „
Процентовъ по нимъ выдано и причислено 24,052 „ 16 „

Безпроцентный текущій счетъ.

Внесено 598,370 „
Выдано 580,412 „

Расходы Отдѣленія.

Израсходовано 20,670 „

П р и б ы л ь .

Получено 49,571 „ 86 „

Балансъ на 1-е іюня 1877 года.

А к т и в ъ .

Касса 1,336,008 р. 99 к.
Ученные векселя и срочныя бумаги 7,761 „ 80 „
Ссуды подъ залогъ Госуд. % бумагъ 273,806 „
Счетъ вексельной бумаги и гербовыхъ марокъ 165 „ 45 „
Счетъ съ Государственнымъ Банкомъ 3,289,704 „ 27 „
Счетъ % бумагъ принадлежащихъ Госуд. Банку 51,215 „ 29 „
Проценты, выданные съ 1 декабря 1876 г. по вклад. 17,948 „ 91 „
Проценты, выданные по текущему % счету по закры-
тымъ счетамъ 10 „ 24 „
Расходы Отдѣленія 3,309 „ 81 „
Кладовая вкладовъ на храненіе 2,289,465 „

7,278,395 р. 76 к.

П а с с и в ъ .

Капиталъ Банка въ Отдѣленіи 50,000 р.
Переводные билеты и телеграммы 941,595 „ 81 к.
Процентные вклады 1,228,177 „ 82 „
Процентные текущія счета 2,360,306 „ 32 „

Безпроцентные текущ. счета Тиел. Казначейства	380,175 р. 2 к.
Переходныя и разныя суммы	7,618 „ 72 „
Проценты по операциямъ	21,057 „ 7 „
Вклады на храненіе	2,289,465 „
	<hr/>
	7,278,395 р. 76 к.

ИЗВЛЕЧЕНІЕ ИЗЪ ПРАВИЛЪ

По операциямъ Тифлискаго Отдѣленія Государственнаго Банка.

Переводные билеты.

1) Переводные билеты выдаются во все города, гдѣ открыты Конторы и Отдѣленія Государственнаго Банка, и на всякую сумму не менѣе 200 р., при чемъ взимается слѣдующая плата за переводъ:

На суммы: отъ 200 р. до 1,000 р.— $\frac{1}{4}\%$ или 25 к. со 100 руб.; отъ 1,001 до 30,000— $\frac{1}{8}\%$ или 2 р. съ 1,000.; отъ 30,001 и болѣе— $\frac{1}{10}\%$ или 1 руб. съ 1,000.

2) Получающій переводный билетъ, до росписки въ полученіи его, долженъ прочесть его и объяснить, не сдѣлано ли ошибки въ написаніи имени его, имени получателя, города, куда переводятся деньги, и въ означеніи переводимой суммы.

3) Переводъ денегъ можетъ быть дѣлаемъ и по телеграфу, при чемъ взимается единообразная плата по $\frac{1}{4}\%$ или 2 р. 50 к. съ 1,000 рублей переводимой суммы и сверхъ того цѣна четырехъ телеграммъ по телеграфному тарифу, а ежели адресъ получателя длиненъ, то за $4\frac{1}{2}$ телеграммы.

4) Съ 1-го августа 1869 г. Государственный Банкъ, для облегченія переводовъ большихъ суммъ по телеграфу, уменьшилъ плату и назначилъ взимать съ суммъ свыше 15,000 р., сверхъ цѣны четырехъ телеграммъ, только по $\frac{1}{10}\%$ или по 1 р. съ 1,000 р.

5) Лица, получающія деньги по переводамъ, не вполнѣ извѣстныхъ Отдѣленію, должны представить удостовѣреніе нотаріуса или лицъ извѣстныхъ, въ томъ, что онѣ дѣйствительно тѣ, кому адресована переводимая сумма.

6) Списокъ городовъ, въ которые могутъ быть переводимы деньги:

Плата по тарифу 1 іюля 1877 года за телеграмму въ 20 словъ:

Г О Р О Д А .

Архангельскъ	2 р.	Житомиръ	2 р.
Астрахань	1 „	Ирбитъ	3 „
Баку	1 „	Иркутскъ	5 „
Борисоглябскъ Тамб. губ.	2 „	Казань	2 „
Вильна	2 „	Каменецъ-Подольскъ	2 „
Владимиръ	2 „	Кишиневъ	2 „
Вологда	2 „	Кіевъ	2 „
Воронежъ	2 „	Козловъ	2 „
Вятка	2 „	Красноярскъ	5 „
Екатеринбургъ	2 „	Курскъ	2 „
Екатеринославъ	2 „	Либавъ	2 „

Мершанскъ	2 р.	Самара	2 р.
Москва	2 »	С.-Петербургъ	2 »
Нижній-Новгородъ	2 »	Саратовъ	2 »
Николаевъ, Херсонской губ.	2 »	Севастополь	1 »
Одесса	2 »	Симбирскъ	2 »
Орель	2 »	Смоленскъ	2 »
Оренбургъ	2 »	Таганрогъ	1 »
Пенза	2 »	Тамбовъ	2 »
Пермь	2 »	Ташкентъ	5 »
Полтава	2 »	Тверь	2 »
Псковъ	2 »	Томскъ	4 »
Ревель	2 »	Тюмень	3 »
Ржевъ	2 »	Уральскъ	2 »
Рига	2 »	Уфа	2 »
Ростовъ на Дону	1 »	Харьковъ	2 »
Рыбинскъ	2 »	Ярославль	2 »
Рязань	2 »		

ИЗВЛЕЧЕНИЕ ИЗЪ ОТЧЕТА

Бакинскаго Отдѣленія Государственнаго Банка.

Балансъ по 1 декабря 1876 года.

А к т и в ъ .

Касса	163,227 р. 93 к.
Ученные векселя	1,650 »
Открытые кредиты, по спец. счет. обезп. векс.	24,900 »
Ссуды подъ залогъ % бумагъ	33,503 »
Счетъ вексельной бумаги	62 » 15 »
» съ Государственнымъ Банкомъ	609,648 » 18 »
Просроченныя обязательства по ссудамъ	2,195 »
Кладовая вкладовъ на храненіе	126,233 »
	<hr/>
	961,419 р. 26 к.

П а с с и в ъ .

Капиталь Банка въ Отдѣленіи	50,000 р.
Процентныя вклады	236,005 »
» текущіе счета	319,940 » 94 к.
» специальный текущ. счетъ	24,900 »
Переводныя билеты	201,105 » 68 »
Суммы за депеши по денеж. переводамъ	5 »
Переходныя суммы	3,229 » 64 »
Вклады на храненіе	126,233 »
	<hr/>
	961,419 р. 26 к.

Въ теченіи 1876 г. главнѣйшіе обороты были слѣдующіе:

Касса: принято	9,455,492 р. 34 к.
» выдано	9,650,326 » 22 »

Касса: выдано въ теченіи года разнѣнной серебряной монеты за кредит. билеты	14,000 р.
Учетъ векселей и срочныхъ бумагъ:	
Причислено векселей Государствен. Банкомъ, его Конторами и Отдѣленіями, для полученія платежей на	2,650 ,
Получено платежей	2,780 ,
Переучетъ векселей:	
Переучтено векселей частныхъ Банковъ	73,888 , 75 к.
Возвращено за полученіемъ уплаты	98,856 , 75 к.
Открытые кредиты, обеспеченные векселями:	
Принято отъ частныхъ Банковъ	49,800 ,
Возвращено за полученіемъ уплаты	24,900 ,
Ссуды подъ залогъ Государствен. % бумагъ:	
Выдано въ ссуду	103,442 ,
Получено въ уплату	89,723 ,
Уплата по купонамъ:	
Выплачено по купонамъ:	
5% Вил. Госуд. Банка 1 выпуска	14,776 , 25 к.
2 ,	3,638 , 75 к.
3 ,	252 , 50 к.
1 внутр. займа	2,657 , 50 к.
2 ,	2,710 ,
5 1/2% выкупн. свидѣтельствъ	2,766 , 50 к.
Облигац. С.-Петербург. Город. Кред. Общ.	912 , 50 к.
Московскаго	5 ,
Уплата по билетамъ, вышедшимъ въ тиражъ:	
Выплаченъ билетъ внутр. займа	125 ,
Переводные билеты и телеграммы:	
Переведено изъ Баку въ разные города	1,933,590 , 31 к.
разныхъ городовъ на Баку	2,553,429 , 33 к.
Безсрочные вклады:	
Внесено	382,634 ,
Выдано	294,079 ,
Процентовъ по нимъ выдано и приписано	8,296 , 14 к.
Процентные текущіе счета:	
Внесено	4,780,585 , 55 к.
Выдано	4,649,281 , 16 к.
Процентовъ по нимъ выдано и приписано	5,234 , 84 к.
Спеціальнй текущій счетъ: внесено	157,800 ,
выдано	157,800 ,
Расходныя Отдѣленія: израсходовано	13,711 , 64 к.
Прибыли получено	7,296 , 30 к.

Балансъ на 1 іюня 1877 года.

А к т и в ъ .

Касса	157,085 , 2 к.
Открытые кредиты, обеспеченные векселями	24,900 ,

Ссуды подь залогъ Государ. % бумагъ	38,643 р.
Счетъ съ Государ. Банкомъ	487,077 , 47 к.
Государств. бумаги, принадл. Банку	76,902 , 95 ,
Просроч. обязат. по ссудамъ	85 ,
Проценты, выданные вкладчикамъ	3,730 , 85 ,
" по % тек. счет.	17 , 92 ,
Расходы Отдѣленія	2,271 , 11 ,
" по отсылкѣ суммъ	36 , 80 ,
Счетъ векс. бумаги	147 , 80 ,
Кладовая вкладовъ на храненіе	145,083 ,
	<hr/>
	935,980 р. 92 к.

П а с с и в ъ .

Капиталь Банка въ Отдѣленіи	50,000 р.
Перевод. билеты и телегр	203,680 , 58 ,
Процентные вклады	203,823 ,
" текущ. счета	303,648 , 79 ,
Спеціальныя % текущ. счета	24,900 ,
Переходныя суммы	1,469 , 47 ,
Проценты по операциямъ	3,375 , 8 ,
Суммы за депеши по перевод.	1 ,
Вклады на храненіе	145,083 ,
	<hr/>
	935,980 р. 92 к.

Тифлисскій Коммерческій Банкъ.

Состояніе счетовъ на 1-е іюля 1877 года.

А к т и в ъ .

Касса (Государств. кред. билет. и разн. монета)	28,613 р. 39 к.
" золото, полумпериалы	2,533 , 38 ,
Текущій счетъ въ Отд. Государств. Банка	739,557 , 45 ,
Учетъ векселей, имѣющ. не менѣе двухъ подписей *)	2,062,486 , 57 ,
" соловекселей съ обезпеченіемъ товарами	5,000 ,
" срочныхъ торговыхъ обязательствъ	76,321 , 50 ,
Ссуды подь залогъ **):	
Государств. Правительств. гарантир. % бумагъ	370,037 , 37 ,
Паевъ, акцій, облигацій и закладныхъ листовъ не гарантированныхъ	91,571 ,
Товаровъ и коносаментовъ	10,175 ,
Драгоцѣнныхъ металловъ	97 ,
	<hr/>
	471,880 , 37 ,
Цѣнныя бумаги, принадлежащія Банку, гарантиров. ***).	50,240 , 41 ,

*) Въ томъ числѣ по спеціальнымъ текущимъ счетамъ:

**)	Подъ векселя	116,916 р. 26 к.
	Подъ бумаги гарантированныя	96,302 , 37 ,
	" не гарантированныя	36,550 ,
***)	Въ томъ числѣ фонды запаснаго капитала	22,052 , 25 ,

Принадлеж. Банку векселя на заграя. мѣста	465 р.
Корреспонденты Банка:	
По ихъ счетамъ (logo): бланковые кредиты.	719,560 , 96 к.
По счетамъ Банка (postro) свободныхъ суммъ въ распоряженіи Банка	1,779,091 , 81 , 2,498,652 , 77 ,
Протестованные векселя.	42,800
Просроченныя ссуды.	23,998 , 74 ,
Текущіе расходы.	23,688 , 87 ,
Обзаведеіи и устройство Банка	4 957 , 31 ,
Расходы, подлежащіе возврату	4,038 , 62 ,
	<hr/> 6,035,234 р 38 к.
П а с с и в ь .	
Складочный капиталъ.	500,000 р.
Запасный капиталъ	22,052 , 25 к.
Вклады: срочные	1,426,007 , 38 ,
' до востребованія	486,442 , 16 ,
' на текущіе счета	839,794 , 73 ,
Акцептованные тратты и суммы, получ. для переводовъ	378,180 , 91 ,
Корреспонденты Банка:	
По ихъ счетамъ (logo): свободныхъ суммъ въ распоряженіи корр.	101,884 , 99 ,
По счетамъ Банка (postro): суммы, остающіяся за Банкомъ	2,071,297 , 82 , 2,173,182 , 81 ,
Невыплаченный по акціямъ Банка дивидендъ за 1874, 1875 и 1876 годъ.	3,023 , 34 ,
Проценты, подлежащіе уплатѣ по вкладамъ, текущимъ счетамъ и другимъ операціямъ	121,257 , 92 ,
За исключеніемъ уплаченныхъ %	59,626 , 74 ,
	<hr/> 61,631 , 18 ,
Полученные проценты и комиссіи:	
Въ 1877 году по 1 іюня	100,981 , 90 ,
въ іюнь	18,507 , 85 ,
Отъ прошлаго года отчислено	60,711 , 86 ,
	<hr/> 180,201 , 61 ,
Изъ нихъ списано на счетъ процент., подлежащ. уплатѣ по вкладамъ и друг. операц.	64,086 , 30 ,
	<hr/> 116,115 , 31 ,
Переходящія суммы.	28,804 , 31 ,
	<hr/> 6,035,234 р. 38 к.
В з и м а е т ь .	
По учету торговыхъ векселей до 6 мѣсяцевъ	8%
По учету соло-векселей, обеспеченныхъ % бумагами до 6 мѣсяцевъ	7 1/2%
По учету торговыхъ обязательствъ	9%
По ссудамъ подъ залогъ % бумагъ до 6 мѣсяцевъ:	
Принимаемыхъ Отдѣл. Государственнаго Банка	7 1/2%
Непринимаемыхъ Отдѣл. Государственнаго Банка	8%

По ссудамъ до востребованія (on call)—по соглашенію съ правленіемъ.	
По спеціальнымъ счетамъ:	
Обезпеченнымъ % бумагами	7½%
Обезпеченнымъ векселями	8%
Подъ залогъ товаровъ:	
Въ складахъ въ Тифлисъ *)	7%
Въ пути, отправляемые въ другіе города, или оттуда въ Тифлисъ	8%
По комиссіямъ отъ 1/20 до	2%

П л а т и т ь .

По вкладамъ: по текущимъ счетамъ простымъ	4%
По вкладамъ до востребованія	4%
По вкладамъ на 6 мѣсяцевъ	5½%
По вкладамъ на 1 годъ	5½%
" на 2 года	6%
Свыше 2 лѣтъ—по соглашенію съ правленіемъ банка.	

Тифлисское Общество Взаимнаго Кредита.

Состояніе счетовъ къ 1 іюля 1877 года.

А к т и в ъ .

1125 членовъ	6,179,800 р.	
За взносами	617,980	"
	<u>5,561,820</u>	"
Ученныя срочныя бумаги	34,848	26 в.
" " векселя	1,983,492	83 "
" " соло-векселя	716,476	"
	<u>2,734,817</u>	09 "
Ссуды подъ залогъ % бумагъ	747,239	"
Въ томъ числѣ ссудъ до востребованія on call на	174,060	"
Спеціальныя текущіе счета	187,013	42 "
	<u>934,252</u>	42 "
Текущій счетъ въ Отдѣл. Государст. Банка	1,335,244	54 "
Касса наличными деньгами	4,806	85 "
" билетами Государст. Казнач. (Серіями)	737	10 "
	<u>1,340,788</u>	49 "
Членскій 10% взносъ въ Общ. Взаим. Кред.	200	"
Корреспонденты: по ихъ счетамъ (logo)	62,608	87 "
" " по счетамъ Общест. (nostro)	596,909	68 "
	<u>659,518</u>	55 "

*) Сверхъ того комиссія отъ 1/2 до 1%.

Коммисія	15,409 р. 45 к.
Проценты, выданные по переучету векселей	2,169 „ 73 „
Протестованные векселя	9,847 „ 78 „
Имущество Общества	4,108 „
Расходы	17,167 „ 27 „
„ подлежащие возврату	5,567 „ 94 „
Кладовая	144,554 „
	<hr/>
	11,430,220 р. 72 к.

П а с с и в ь .

Капиталь обезпеченія	5,561,820 р.
„ оборотный	617,980 „
	<hr/>
	6,179,800 „
Текущіе счеты простые	620,614 „ 86 к.
„ „ условные	910,048 „ 10 „
	<hr/>
	1,530,662 „ 96 „
Вклады безсрочные	1,412,637 „ 53 „
„ срочные	1,288,341 „ 48 „
	<hr/>
	2,700,979 „ 01 „
Корреспонденты: по ихъ счетамъ (Logo)	31,882 „ 79 „
по счетамъ Общества (Nostro)	480,971 „ 28 „
	<hr/>
	512,854 „ 07 „
Коммисія	87,091 „ 05 „
Переходныя суммы	14,768 „ 42 „
% причитающіеся вкладчикамъ	82,291 „ 15 „
Вычеты по уставу	20,744 „ 57 „
Невыданный дивидендъ	25,927 „ 07 „
% по операциямъ, отошедшіе отъ 1876 г.	73,284 „ 11 „
„ „ „ по 1 июня 1877 г.	117,475 „ 58 „
„ „ „ въ 1 июнь 1877 г.	27,627 „ 79 „
	<hr/>
	218,387 р. 48 к.
За отчисленіемъ % причитающихся вкладчикамъ по 1 июля 1877 г.	87,839 р. 06 к.
	<hr/>
	130,548 „ 42 „
Вклады на храненіе	144,554 „
	<hr/>
	11,430,220 р. 72 к.

П Р А В И Л А

о текущихъ счетахъ Тифлискаго Общества Взаимнаго Кредита.

Простые текущіе счеты.

§ 1. Всякій членъ Общества Взаимнаго Кредита, желающій открыть себѣ въ книгахъ Общества *текущій счетъ*, подаетъ о томъ объявленіе въ Правленіе Общества и оставляетъ Обществу свою подпись въ томъ видѣ, какъ онъ намеренъ употреблять ее въ своихъ сношеніяхъ съ нимъ. Въ случаѣ, если онъ доверитъ распоряженіе открываемымъ имъ текущимъ счетомъ другому лицу, то обязанъ сообщить Обществу подпись послѣдняго.

§ 2. О перемѣнѣ лицъ, которымъ довѣрены подписи и о прекращеніи ихъ полномочія, дѣлается каждый разъ пометка самымъ вкладчикомъ на объявленіи, подаваемомъ имъ при открытіи текущаго счета.

§ 3. На текущій счетъ принимаются Обществомъ суммы не менѣ двадцати пяти руб.

§ 4. Открывая текущій счетъ, Общество становится какъ бы кассиромъ вкладчика: принимаетъ отъ него, или за его счетъ отъ другихъ лицъ, всякія суммы, и производитъ за счетъ вкладчика выдачи суммъ по его чекамъ.

§ 5. Общество Взаимнаго Кредита производитъ за члена, имѣющаго текущій счетъ и до суммы находящейся на его счету, всѣ платежи немедленно, по его назначенію и безъ всякаго за то вознагражденія.

§ 6. Члену, которому въ Обществѣ открытъ текущій счетъ, выдаются изъ Общества двѣ книжки: 1) одна *расчетная*, 2) другая *чековъ* или *ордеровъ*.

§ 7. Всѣ суммы, получаемыя отъ члена, или за его счетъ, записываются, день за день съ точнымъ обозначеніемъ дня ихъ поступленія, и по каждому случаю поступленія отдѣльно, въ расчетной книжкѣ на страницѣ прихода (кредитъ) въ самомъ Обществѣ.

§ 8. Всѣ суммы, которыми членъ распорядился для уплаты со своего счета изъ Общества, отмѣчаются въ расчетной книжкѣ, на страницѣ расхода (дебетъ), съ показаніемъ № и дня выдачи чека, рукою самого вкладчика или же, при предъявленіи книжки въ Общество и по повѣрью съ книгами, заносится въ нее бухгалтеромъ.

§ 9. Если при взносѣ денегъ не предъявляется книжка, то изъ Общества выдается особая временная квитанція, которая въ самомъ непродолжительномъ времени должна быть возвращена Обществу, при чемъ вкладчикъ предъявляетъ свою расчетную книжку для занесенія въ нее показанной во временной квитанціи суммы.

§ 10. Расчетная книжка, представляя собой состояніе счета каждаго вкладчика, можетъ по желанію послѣдняго быть свѣрена съ книгами Общества.

§ 11. Книжка *чековъ* состоитъ изъ отдѣльныхъ печатныхъ листковъ, занумерованныхъ и переплетенныхъ; каждый листокъ отмѣченъ полоской, по которую слѣдуетъ его отрѣзать отъ корешка. Отрѣзанная часть листка называется чекомъ, а другая часть остается при корешкѣ.

§ 12. Членъ, имѣющій текущій счетъ, располагаетъ своими деньгами посредствомъ чековъ. Онъ можетъ получать по чеку, или самъ непосредственно, или платить другому выдачею чека на кассу Общества.

§ 13. Для того, чтобы Общество произвело выдачу денегъ по чеку, онъ долженъ быть на сумму не менѣ двадцати пяти руб., помѣченъ мѣсяцемъ и числомъ, подписанъ самимъ вкладчикомъ или его довѣреннымъ; сумма, требуемая по чеку, должна быть написана непрѣмѣнно прописью и цифрами въ указанныхъ мѣстахъ. Тотъ же номеръ, сумма, число, мѣсяць и годъ составляются и на остающемся при книжкѣ корешкѣ для памяти члена.

§ 14. Чекъ не долженъ быть выдаваемъ на сумму выше той, какая дѣйствительно состоитъ на текущемъ счетѣ вкладчика; отступленіе отъ сего правила влечетъ закрытіе текущаго счета лица, выдавшаго такой чекъ.

§ 15. Чекъ уплачивается предъявителю безъ всякаго удостовѣренія въ

личности получателя. Общество не принимает на себя никакой ответственности за послѣдствія потери и покражи чековъ, если оно не было предупреждено во время, чтобы остановить неправильную выдачу. Подсчетки, поправки и неодинаковыя показанія суммъ въ чекахъ—цифрами и прописью—не допускаются.

Для удобства текущаго счета допускается, если чекъ выдается лицу имѣющему также счетъ въ Обществѣ, или если чекъ перешелъ къ такому лицу,—дѣлать поперегъ чека *надпись* фамиліи лица, на чей счетъ должна быть переведена сумма: въ такомъ случаѣ Общество не выдаетъ означенной въ чекѣ суммы иначе, какъ по требованію лица, фамилія котораго подписана поперегъ чека.

§ 17. Чекъ, по минованіи 7 дней, со времени выдачи его, считается недействительнымъ и по такимъ чекамъ Общество не производитъ уплатъ.

§ 18. На равнѣ съ наличными деньгами могутъ быть вносимы на текущій счетъ:

а) все полученія, слѣдующія вкладчику по чекамъ Отдѣленія Государственнаго Банка и другихъ Банковъ;

б) члену, открывшему себѣ текущій счетъ, зачисляются также на счетъ его все полученія, слѣдующія ему отъ Общества Взаимнаго Кредита.

§ 19. На все суммы, вносимыя на текущій счетъ, Общество платитъ проценты, которые начисляются со дня, слѣдующаго за взносомъ суммы, до дня, въ который капиталъ будетъ потребованъ.

§ 20. Разсчетъ въ процентахъ дѣлается въ концѣ каждаго года, т. е. 31 декабря и причитающіеся за это время проценты записываются на счетъ вкладчика. При разчетѣ года принимается полное 365 дней.

§ 21. Размѣръ процентовъ по текущимъ счетамъ устанавливается Совѣтомъ Общества, о чемъ публикуется во всеобщее свѣдѣніе. Совѣтъ можетъ измѣнять размѣръ процентовъ, предваряя о семъ вкладчиковъ чрезъ публикацію въ мѣстной газетѣ.

§ 22. Текущій счетъ члена закрывается: а) по собственному его желанію; б) въ случаѣ когда имъ выданъ чекъ на сумму свыше той, какую онъ имѣетъ на своемъ счетѣ въ Обществѣ.

Примѣчаніе. Закрытый счетъ не можетъ быть открытъ вновь въ томъ же году.

Условные текущіе счета.

§ 23. Тифлисское Общество Взаимнаго кредита открываетъ для желающихъ членовъ своихъ *условный* текущій счетъ, по которому оно платитъ высшіе проценты, чѣмъ по простому текущему счету. Размѣръ этихъ процентовъ опредѣляется Совѣтомъ Общества особо, о чемъ публикуется имъ во всеобщее свѣдѣніе.

§ 24. Все правила, касающіяся простыхъ текущихъ счетовъ, относятся точно также и до текущихъ счетовъ условныхъ, кромѣ тѣхъ особыхъ условий, которыя изложены въ нижеслѣдующихъ §§.

§ 25. Члены Общества, открывая себѣ условный текущій счетъ, обязываются постоянно, въ продолженіи дѣлаго года, держать на своемъ счетѣ не менѣе 100 руб. и выдавать чеки на сумму не менѣе пятидесяти рублей.

§ 26. Выдача денег по условному текущему счету производится на другой день, по предъявлении Обществу чека. На предъявленном чекѣ дѣлается надпись съ обозначеніемъ числа, въ которое имѣетъ быть выдана по немъ сумма и за тѣмъ чекъ отдается обратно предъявителю. Если въ назначенный въ уплату день по предъявленному чеку не будутъ вытребованы деньги изъ Общества, то сумма, значащаяся въ чекѣ, будетъ считаться въ споряженіи вкладчика и теченіе процентовъ съ этого времени прекращается.

СПЕЦІАЛЬНЫЕ ТЕКУЩИЕ СЧЕТЫ.

§ 27. По текущимъ счетамъ, простому и условному, выдача денегъ по чекамъ вкладчика производится только въ томъ случаѣ, когда Общество имѣетъ въ своей кассѣ деньги, принадлежащія лицу, выдавшему чекъ.

Спеціальнѣй текущій счетъ не требуетъ этого условія и вмѣсто денегъ могутъ быть представлены въ Управленіе Общества, по особому съ нимъ каждый разъ соглашенію, государственныя процентныя бумаги, акціи, облигаціи и проч. Вообще Общество принимаетъ на спеціальнѣй текущій счетъ только тѣ бумаги, подѣ которыя оно могло бы выдать ссуды и кредитъ открываетъ не менѣе какъ на 5000 руб.

§ 28. При открытіи спеціальнаго текущаго счета подается заявленіе, въ которомъ подробно прописывается все представляемое на счетъ; на принятые по открытымъ кредитамъ залоги выдаются особыя квитанціи.

§ 29. Кредиты открываются на срокъ не далѣе трехъ мѣсяцевъ. Проценты въ пользу Общества, за позайствованныя суммы въ предѣлахъ открытаго кредита, исчисляются и уплачиваются въ опредѣленные слѣдующіе сроки: 31 марта, 30 июня, 30 сентября и 31 декабря.

§ 30. Въ число суммы открытаго Кредита Общество производитъ выдачу денегъ по чекамъ того лица, кому открытъ спеціальнѣй текущій счетъ на общемъ основаніи, принятомъ для простыхъ и условныхъ текущихъ счетовъ.

§ 31. Проценты на суммы, выданныя по спеціальнымъ счетамъ, начисляются за каждый день и платежи на спеціальнѣй счетъ принимаются по желанію вкладчика, но не свыше суммы долга по открытому ему кредиту. На суммы, превышающія кредитъ, въ случаѣ занесенія ихъ вкладчикомъ, на Osborne по этой операциіи счета, проценты не считаются въ пользу вкладчика. Въ такомъ случаѣ предоставляется ему излишнія суммы переносить на обыкновеннѣй текущій счетъ.

§ 32. Залоги, принятые при открытіи кредитовъ, могутъ быть обмѣняваемы на другіе, по особому разрѣшенію Правленія, но не иначе какъ по представленіи выданной Обществомъ квитанціи.

§ 33. Размѣръ процентовъ и размѣръ кредитовъ, открываемыхъ членамъ, могутъ быть устанавливаемы особо отъ утвержденія процентовъ по ссудамъ, по соображенію Совѣта.

§ 34. Выкупъ по частямъ можетъ быть производимъ въ размѣръ не менѣе 1000 руб. по принятой разцѣнкѣ бумагъ. При увеличеніи кре-

дята выдается новая квитанція, уменьшеніе же кредита отъязается на прежней.

§ 35. Въ означенный выше срокъ слѣдуетъ: или заключить счетъ кредита возвратомъ позимствоваанныхъ суммъ и счетъ % на нихъ вносить наличныхъ денегъ; или же по уплатѣ процентовъ, о продолженіи прежняго кредита увѣдомить Правленіе.

Примычаніе. Неувѣдомленіе къ означенному сроку принимается за желаніе закрыть счетъ и за предоставленіе Правленію права распорядиться залогомъ.

ПРАВИЛА О ВКЛАДАХЪ.

§ 1. Согласно Высочайше утвержденному въ 23 день ноября 1873 года Уставу, Тифлисское Общество Взаимнаго Кредита принимаетъ, какъ отъ членовъ Общества, такъ и постороннихъ лицъ и всякаго рода учреждений вклады для обращенія изъ процентовъ не менѣе ста рублей и выдаетъ въ томъ билеты.

§ 2. Билеты выдаются двухъ разрядовъ: 1) безсрочные (до востребованія) и 2) срочные.

Билеты безсрочные.

§ 3. Билеты безсрочные (до востребованія) выдаются или на предъявителя, или именные.

§ 4. По билетамъ на предъявителя капиталъ съ процентами выдается лицу, предъявившему билетъ, а по билетамъ именнымъ самому вкладчику или представившимъ на то законную довѣренность.

§ 5. Билеты эти могутъ быть переданы отъ одного лица другому по передаточной надписи вкладчика, засвидѣтельствованной нотаріусомъ, а гдѣ ихъ нѣтъ—мировымъ судьей или посредствомъ трансферта по книгамъ Общества.

§ 6. Обращеніе билетовъ именныхъ въ безыменные производится по бланковой надписи вкладчика и свидѣлствуется тѣмъ же порядкомъ, какъ и при отчужденіи билетовъ по передаточной надписи.

§ 7. Если капиталъ по безсрочнымъ билетамъ потребуется обратно до истеченія пятнадцати дней включительно, со дня его вклада, то Общество не выдаетъ на него процентовъ. Если же вкладъ пролежалъ болѣе пятнадцати дней, то проценты выдаются за каждый день пролежанія капитала въ Обществѣ, считая со дня вклада.

§ 8. Проценты по безсрочнымъ вкладамъ уплачиваются или при возвратѣ вклада, или же, въ случаѣ не востребованія капитала, по прошествіи каждыхъ шести мѣсяцевъ.

§ 9. Въ случаѣ утраты билетовъ безыменныхъ, заявленія о томъ Общество не принимаетъ; о потерѣ же билетовъ именныхъ, тоекратно публи-

куется на счет вкладчика, какъ въ газетѣ «Кавказъ», такъ и въ Правительственномъ Вѣстникѣ. По истеченіи годичнаго срока со дня публикаціи объявляются новыми, или же Общество выдаетъ капиталъ съ процентами, если миновалъ срокъ вклада, лицамъ утерявшимъ билеты.

Билеты срочные.

§ 10. Общество принимаетъ срочные вклады отъ шести мѣсяцевъ.

§ 11. Билеты таковыя выдаются какъ на предъявителя, такъ и именныя. По билетамъ на предъявителя капиталъ съ процентами выдается владельцамъ оныхъ; по билетамъ же именнымъ—тому лицу, на чье имя билетъ былъ выданъ или уполномоченнымъ отъ нихъ законной довѣренностію или наконецъ тому, кому будетъ переданъ по надписямъ.

§ 12. Передача сихъ билетовъ по передаточной надписи и обращеніе именныхъ въ безименныя производится тѣмъ же порядкомъ какъ и для безсрочныхъ вкладовъ.

§ 13. Проценты по срочнымъ вкладамъ уплачиваются чрезъ каждые шесть мѣсяцевъ, считая со дня выдачи билетовъ.

§ 14. По окончаніи срока вклада, положеннаго на известное время, не востребованный капиталъ переводится въ счетъ безсрочныхъ вкладовъ и съ того времени уплачиваются тѣ проценты, какіе будутъ назначены для безсрочныхъ вкладовъ.

§ 15. Лица, потерявшія билеты какъ именныя, такъ и на предъявителя, подчиняются тѣмъ же правиламъ, какія установлены въ сихъ случаяхъ для безсрочныхъ вкладовъ.

§ 16. Вкладчику по срочнымъ билетамъ предоставляется право учета сихъ билетовъ въ Обществѣ.

§ 17. При внесеніи вклада, вкладчикомъ подается въ Общество на каждый вкладъ объявленіе, въ коемъ прописывается сумма вклада на предъявителя или на имя, до востребованія или на срокъ.

Общее правило.

§ 18. Билеты всякаго рода по вкладамъ выдаются за подписью Управляющаго, Директора и главныхъ: Бухгалтера и Кассира.

§ 19. На основаніи § 19 Устава Общества, билеты Общества на вклады принимаются въ залогъ во всѣхъ присутственныхъ мѣстахъ и казенныхъ управленіяхъ по цѣнамъ, которыя будутъ установлены Министеромъ Финансовъ.

Примѣчаніе. Билеты Общества на вклады, согласно разрѣшенію Министра Финансовъ, принимаются въ залогъ присутственными мѣстами и казенными управленіями Тифлисской губерніи:—безсрочные и срочные до шести мѣсяцевъ по нарицательной цѣнѣ билетовъ;—срочные свыше шести мѣсяцевъ со скидкой одного процента за каждый оставшійся мѣсяць до срока, начиная съ седьмаго мѣсяца.

§ 20. Общество принимаетъ свои билеты въ обезпеченіе за вычетомъ учетнаго процента.

§ 21. Принятые Обществом вклады не могут быть подвергаемы за-
прещению или севвестру и не выдаются Обществом иначе, как порядкомъ,
опредѣленнымъ въ Уставъ Граж. Судопроиз. съ представленіемъ Обществу,
въ подлежащихъ случаяхъ, выданныхъ имъ билетовъ (§ 5 Устава Общества).

§ 22. По истребованіи (вкладчикомъ) капитала съ процентами Общест-
во выдаетъ не далѣе какъ на другой день.

§ 23. Размѣръ процентовъ по вкладамъ особо публикуется Правленіемъ
въ газетѣ «Кавказъ».

§ 24. Уплата каждый разъ процентовъ обозначается на оборотъ биле-
товъ.

§ 25. Вклады на приращеніе изъ процентовъ могутъ быть присылаемы
иногородными по почтѣ на имя Правленія Тифлискаго Общества Взаимнаго
Кредита, на что высылается имъ установленный билетъ.

ПРОЦЕНТНАЯ ТАКСА

Тифлискаго Общества Взаимнаго Кредита.

Въ годъ платить.

По текущимъ счетамъ:

Простымъ	3½%
Условнымъ	4%

По вкладамъ денежнымъ:

До востребованія	3½%
На 6 мѣсяцевъ	4½%
На одинъ годъ	5½%
Больше 1-го года	5½%

Въ годъ взимаетъ.

По учету торговыхъ векселей:

До 6 мѣсяцевъ	7%
-------------------------	----

По учету соло-векселей обезпеченныхъ:

Товарами	6½%
Недвижимыми имуществомъ	6½%

По ссудамъ подъ залогъ % бумагъ приним. Отдѣл. Госуд. Банка:

До шести мѣсяцевъ	6%
-----------------------------	----

По ссуд. подъ зал. % бумагъ не принимаем. Отдѣл. Госуд. Банка:

До 6 мѣсяцевъ	6½%
-------------------------	-----

По ссудамъ до востребованія (on call)
 5% |

По специальнымъ текущимъ счетамъ:

Обезпеченнымъ % бумагами	7%
Векселями	7½%

По учету срочн. бум. и купоновъ
 7% |

Коммисія отъ 1/10% до
 2% |

ТАБЛА

для переводовъ по квитанціямъ и телеграфу.

По квитанціямъ:

Отъ 200 руб. до 1000	съ тек. сч. 20 к. налич. деньг.	25 к. со 100 руб.
„ 1001 „ „ 15000	„ 15 „ „	17½ „ „ — „
„ 15001 „ „ 30000	„ 10 „ „	15 „ „ — „
„ 30001 и болѣе		

По телеграфу:

Отъ 200 руб. до 1000	по 2 руб. 50 к. съ 1000 руб.
„ 1001 „ „ 15000	„ 2 „ 25 „ „ — „
„ 15001 и болѣе	— „ 2 „ — „ „ — „

Съ каждаго перевода по телеграфу до 15000 руб. взимается за депеши 4 руб. 50 к. при переводахъ, свыше 15000 руб. взимается за депеши 8 руб.

Тифлиссій Дворянскій Земельный Банкъ.

Состояніе счетовъ къ 1-му іюня 1877 г.

А к т и в ъ .

Наличными въ кассѣ	216 р. 65 к.
На текущемъ счету:	
Въ Отдѣленіи Государственнаго Банка	60,678 „ 48 „
Въ Тифлисскомъ Коммерческомъ Банкѣ	457 „ 53 „
Въ Тифлисскомъ Обществѣ Взаимнаго Кредита	1,259 „ 83 „
У корреспондентовъ (у банкира Винегена и К ^о)	137,322 „ 19 „
	<hr/>
	199,718 „ 3 „
Корреспонденты	50 „
Членскій взносъ въ Тифлисс. Обществѣ Взаимн. Кредита	30 „
Вклады въ Тифлисскомъ Коммерческомъ Банкѣ	1,052 „ 83 „
Государственныя и гарантированныя правительств. цѣнныя бумаги, хранящіяся:	
Въ Отдѣленіи Государственнаго Банка (58,550)	59,129 „ 59 „
Въ кассѣ Банка (800)	655 „
	<hr/>
	59,784 „ 59 „
Ссуды долгосрочныя, выданныя подъ залогъ:	
а) Земель на 54½ года	296,200 „
б) Городек. недвижим. имуществовъ на 27½ лѣтъ	565,500 „
в) „ „ „ „ 18 л. 7 мѣс.	41,300 „
	<hr/>
	903,000 „
Ссуды долгосрочныя, предназначенныя къ выдачѣ:	
Подъ залогъ земель на 54½ г.	14,000 „
„ „ город. недвиж. имуществовъ на 27½ л.	9,500 „
	<hr/>
	23,500 „
Ссуды долгосрочныя, отъ полученія которыхъ заемщики отказались: подъ залогъ город. недвижим. имущ.	37,900 „
Сверхсрочное погашеніе ссудъ: закладными листами	16,100 „
наличными деньгами	150 „ 32 „
	<hr/>
	16,250 „ 32 „
Ссуды краткосрочныя	96,215 „

	Остатокъ на 1 января 1877 года.		Вновь пост. съ 1 января по 1 июля 1877 г.		И т о г о . Общій оборотъ съ 1 ян- варя по 1 июля 1877 г.				т. е. сальдо, суммъ причит. Обществу и остатки къ 1 июля 1877 г.	
					Дебетъ.		Кредитъ.			
	РУБ.	К.	РУБ.	К.	РУБ.	К.	РУБ.	К.	РУБ.	К.
Обязательства членовъ за 10% взнос.	1,044,135		181,215		1,225,350		19,080		1,206,270	
КАССА наличными деньгами.	294	36	2,777,191	19	2,777,485	55	2,777,273	21	212	34
Текущій счетъ Общества въ Отд. Гос. Банка.	92,308	68	1,038,840	64	1,131,149	32	1,075,751	53	55,397	79
% отъ Отд. Гос. Банк. по прот. текущ. счету	212	33	508	6	720	39			720	39
Текущій счетъ Общества въ другихъ Банкахъ.	519	53			519	53	519	53		
Процентныя бумаги принадл. Обществу	1,886	57	1,580		3,475	57	323	57	3,152	
Учтенные торговые векселя	385,414	85	528,796	11	914,210	96	406,697	85	507,513	11
Учтенные соло-векселя съ обезпеченіемъ	412				412		412			
Учтенныя свои % бумаги			2,862		2,862				2,862	
Суды подъ залогъ % бумагъ.	21,465		32,715		54,180		33,965		20,215	
Протестованные векселя.			175		175				175	
Членскіе взносы въ Общест. Взаим. Кредита	3,000				3,000				3,000	
Коммисія по Кредиту			320		320				320	
Счетъ кладовой Общества	44,662	50	39,300		83,962	50	6,412	50	77,550	
Имущество Общества	692	5			692	5			692	5
Расходы подлежащіе возврату.	478	40	14	93	493	33	74	22	419	11
									1,878,498	79

П а с с и в ь .

	Остатокъ къ 1 января 1877 года.		Вновь пост. ислдууетъ съ 1 янв. по 1 юля 1877 г.		И т о г о . Общій оборотъ съ 1 ян- варя по 1 июля 1877 г.				т. е. сальдо долги Общества къ 1 июля 1875 года.	
					Кредитъ.		Дебетъ.			
	РУБ.	К.	РУБ.	К.	РУБ.	К.	РУБ.	К.	РУБ.	К.
Капиталъ обезпеченія	1,044,135		181,215		1,225,350		19,080		1,206,270	
Основной капиталъ (10% взносы членовъ)	116,015		20,135		136,150		2,120		134,030	
Запасный капиталъ	1,610	56	1,551	46	3,152	2			3,152	2
Простые текущія счета членовъ	229,434	1	1,079,859	54	1,309,283	55	1,071,442	79	237,840	76
% по простымъ текущ. сч. членовъ	5,499	63	4,292	68	9,792	31	5,499	63	4,292	68
Вклады членовъ а) безсрочные	21,989	6	16,221		38,210	6	16,143	50	22,066	56
б) срочные	38,215		20,125		58,340		19,407		38,933	
Вклады пост. лицъ а) безсрочные	24,900	92	60,554		85,454	92	47,767	92	37,687	
б) срочные	42,120		8,586		50,716		12,402		38,314	
Переходящія суммы	9		6,828	4	6,837	4	5,343	59	1,493	45
Переучетъ торг. векселей изъ Отд. Г. Банка			51,980		51,980				51,980	
Обезпеченія предст. членами	44,662	50	34,800		79,462	50	5,912	50	73,550	31
Цѣнности принятыя на храненіе			4,500		4,500		500		4,000	
% по безсрочнымъ вкладамъ (до 1 июля 1877 г.	529	94	1,290	25	1,820	19	865	79	954	40
% по срочнымъ вкладамъ	2,081	37	2,186	66	4,268	3	2,108	69	2,159	34
% по спеціал. текущ. счету въ Б. О. Г. Б.			5	84	5	84			5	84
Невыданный дивидендъ	579	5	11,071	16	11,650	21	9,019	58	2,630	63
По счету прибыли и убыли	8,539	83	23,352	85	33,892	68	14,753	57		
Съ 1 января по 1 июля 1877 г. чистой прибыли по всѣмъ операціямъ									19,139	11
									1,878,498	79

Владикавказскій Городской Общественный Банкъ.

Общій оборотъ.

Общій оборотъ Банка съ 1 января 1876 г. по 1 января 1877 г. былъ 16,443,797 р. 68 к., сравнительно съ 1875 годомъ болѣе 1,689,501 р. 82 к.
Составныя части общаго оборота Банка за 1876 годъ:

	СЧЕТЪ.		Дебетъ. Кредитъ.	
	руб.	к.	руб.	к.
Основнаго капитала Банка				118,500
Запаснаго „ „				7,000
Кассы „ „	3,031,372	81	3,019,162	31
Вкладовъ изъ %:				
вѣчные				37,478
срочные	242,151		946,931	
безсрочные	352,027		845,739	
условные	6,550		8,600	
безъ %: на храненіе	122,547	1	127,935	5
Учтенныхъ векселей	2,863,917	7	1,854,629	77
Суды подъ залоги: недвижимыхъ имѣній	432,770		72,055	
% бумаги	99,958		53,914	
драгоц. вѣщ. неподв. порч.	8,044	77	2,489	50
Текущій счетъ въ Тифл. Общ. Взаимн. Кред.	6,277	78	6,277	78
Переучетъ векселей	62,000		104,800	
Векселя представ. на переучетъ	52,400		31,000	
Корреспонд. Банка Nostro (нашъ)	87,691	97	119,151	42
Logo (ихъ)	31,372	08	900	
Трансферты	81,096		81,096	
Протестованныхъ векселей	73,241	86	26,741	
Переходныхъ суммъ	39,261	74	46,691	13
Кредиторы по комисіи	14,310		21,189	
Векселей принятыхъ на комиссію	1,500		1,500	
% бумагъ принятыхъ на комиссію	17,479		10,600	
Кредиторовъ разныхъ	3,224	43	3,228	93
Дебиторовъ разныхъ	69,184	31	47,292	13
10% членс. взнос. Общ. Взаимн. Кред.	3,532	51	532	51
% упл. корреспонд. Банка и по переуч. вексел.	3,167	44	3,167	44
Имущество Банка	3,426	90	342	69
Обзаведеніе Банка	1,009	64	100	96
Цѣнные бум. принадл. Банку	3,590	29	1,613	29
Текущихъ расходовъ	13,987	39	13,987	39
% по вкладамъ	71,057	68	128,136	28
Чистой прибыли 1875 года			27,580	9
% по операциямъ въ 1876 году	99,525	16	127,311	17
Цѣнности на сбереженіе	90,525		233,701	
Кладовая	233,701		90,525	
	8,221,898	84	8,221,898	84

Состояніе счетовъ на 1-е января 1877 года.

А К Т И В Ъ .

Касса (въ разнѣнной монетѣ серебр.)	12,210 р. 50 к.
Цѣнные бумаги, принадлежащія Банку	1,977 »
Ученные векселя (съ 2 подписями)	1,009,287 » 30 »
Суды подъ залоги: недвижимыхъ имѣній	360,715 »
% бумагъ	46,044 »
драгоцен. вещей, неподверж. порчѣ	5,555 » 27 »
Протестованные векселя	46,500 » 86 »
Имущество Банка: движимое	1,798 » 69 »
недвижимое (камен. кладовая на свод.)	1,285 » 53 »
Дебиторы разные (расходы возвратные)	21,892 » 18 »
Обзаведеніе Банка (приспособленіе и исправленіе городского зданія для помѣщенія Банка)	908 » 68 »
% бумаги, представленныя на комиссію	6,879 »
Векселя, представлен. на переучетъ	21,400 »
10% членскій взносъ въ Тифл. Общество Взаимн. Кредита	3,000 »
Кладовая	143,176 »
	<hr/>
	1,682,630 »

П а с с и в њ .

Основной капиталъ	118,500 »
Запасный »	7000 »
Вклады изъ %: а) вѣчные	37,478 »
б) срочные	704,780 »
в) безсрочные (до востреб.)	493,712 »
г) условные	2,050 »
безъ % д) на храненіе	5,388 » 4 »
Кредиторы разные	4 » 50 »
Переучетъ векселей *)	42,800 »
Кредиторы по комиссіи	6,879 »
Переходныя суммы	7,429 » 39 »
Корреспонд. Банка Nostro (нашъ).	987 » 37 »
Чистая прибыль за 1875 г. (еще не распределенная Городскою Думою)	27,580 » 9 »
Чистая прибыль 1876 г.	27,787 » 1 »
Цѣнности на сбереженіе	143,176 »
% принадлежащія вкладчикамъ по 1 января 1877 г.	57,078 » 60 »
	<hr/>
	1,682,630 р.

*) Долгъ по переучету векселей 21,400 р.

Банкъ выдаетъ капиталы въ ссуду: а) подъ учетъ векселей, б) подъ залогъ драгоценныхъ вещей и в) подъ залогъ недвижимыхъ имуществъ.

По вкладамъ Банкъ платитъ:

На капиталъ безсрочный	6%
Отъ 1 до 3 лѣтъ	6½%
" 3 " 5 "	7%
" 5 " 10 " и далье	7½%
На вѣчное время	8%

Взимаетъ по учету векселей и ссудамъ подъ залогъ процентныхъ бумагъ, вещей, товаровъ и недвижимыхъ имѣній 9%.

Георгиевскій Городской Общественный Банкъ.

Состояніе счетовъ за 1876 годъ.

Кассовое движеніе суммъ:

Къ 1 января 1876 года оставалось	33,334 р. 94½ к.
Въ теченіи 1876 года: вступило	397,178 " 33 "
выдано	411,859 " 94½ "
Къ 1 января 1877 года осталось въ наличности	18,653 " 33 "
Въ теченіи 1876 года произведено Банкомъ всѣхъ оборотовъ по приходу и расходу	842,373 " 22 "
Сравнительно съ предъидущимъ годомъ болѣе на	36,572 " 31½ "

Собственные капиталы Банка:

Оснзной при учрежденіи Банка	15,000 " 0 "
Запасный	8,711 " 5 "
Капиталы благотворительные или имѣющіе определенное назначеніе:	
Къ 1 января 1876 года капиталовъ сихъ было	1,330 " 50 "
Въ теченіи 1876 года получено	6,776 " 45 "
	<hr/>
	8,106 " 95 "

За употребленіемъ въ теченіи года изъ сихъ капиталовъ, согласно назначенію, 1,330 р. 50 к. осталось къ 1 января 1877 года 6,776 " 50 "

Операцин:

а) Процентные вклады:

Къ 1 января 1876 года оставалось вкладовъ	
Отъ 1 до 3 лѣтъ	5,850 " 0 "
" 3 " 6 "	6,490 " 0 "
" 6 " 12 "	2,480 " 0 "
Безсрочныхъ	189,519 " 81½ "
	<hr/>
	204,339 " 81½ "

Въ теченіи 1876 года поступило вкладовъ:

Отъ 1 до 3 лѣтъ	1,300 " 0 "
" 3 " 6 "	350 " 0 "
Безсрочныхъ	46,664 " 0 "
	<hr/>
	48,314 " 0 "

Сравнительно съ предъидущимъ годомъ менше	64,118 р. 66 ¹ / ₂ в.
Въ 1876 году вытребовано вкладовъ	59,354 » 17 ³ / ₄ »
Къ 1 января 1877 года осталось въ обращеніи Банка вкладовъ:	
Отъ 1 до 3 лѣтъ	7,150 »
» 3 » 6 »	6,840 »
» 6 » 12 »	2,480 »
Безсрочныхъ	176,829 » 72 ¹ / ₂ »
	<hr/> 193,299 » 72 ¹ / ₂ »
Сравнительно съ предъидущимъ годомъ менше на	10,780 » 27 ³ / ₄ »
Къ 1 января 1876 г. осталось невзятыхъ вкладчиками процентовъ	5,380 » 94 ³ / ₄ »
Въ теченіи года отчислено невзятыхъ вкладчиками процентовъ	8,095 » 86 ¹ / ₄ »
Въ теченіи года выдано процентовъ	11,325 » 25 ¹ / ₂ »
За тѣмъ къ 1 января 1877 года осталось наросшихъ, но невзятыхъ вкладчиками, процентовъ	2,411 » 55 ¹ / ₂ »

б) Учетъ векселей:

Къ 1 января 1876 года оставалось въ портфелѣ Банка векселей на	133,840 »
Въ теченіи года учтено на	247,966 »
Противъ предъидущаго года болѣе на	19,406 »
Въ теченіи 1876 года уплочено	252,510 »
Къ 1 января 1877 года осталось въ портфелѣ Банка срочныхъ векселей на	129,296 »
Противъ предъидущаго года менше на	4,541 »
Размѣръ учетнаго процента былъ 8 ⁰ / ₀ .	

в) Ссуды подъ залого:

Къ 1 января 1876 г. оставалось капитальнаго долга по ссудамъ, выданнымъ подъ залого:	
Процентныхъ бумагъ	17,437 »
Строеній	55,350 »
	<hr/> 72,787 »
Въ теченіи 1876 года выдано подъ залого:	
Процентныхъ бумагъ	35,920 »
Драгоценныхъ вещей	600 »
Строеній	49,300 »
	<hr/> 85,820 »
Въ тоже время заплочено заемщиками капитальнаго долга:	
Процентныхъ бумагъ	32,512 »
Драгоценныхъ вещей	300 »
Строеній	48,250 »
	<hr/> 81,062 »
Къ 1 января 1877 года осталось капитальнаго долга по ссудамъ, выданнымъ подъ залого:	
Процентныхъ бумагъ	20,845 » 50 »
Драгоценныхъ вещей	300 »
Строеній	56,400 »
	<hr/> 77,545 » 50 »

Протесты и просрочки:	
Протестовано векселей на	4,500 р.
Прибыли по операциям:	
По всемъ операциямъ получено Банкомъ прибылей:	
По учету векселей	14,798 , 68 к.
По ссудамъ	5,756 , 13 ,
	<u>20,554 , 81 ,</u>
Изъ означенныхъ прибылей покрыто:	
На содержаніе и управленіе	1,005 , 81 ,
Процентовъ выдано вкладчикамъ	11,325 , 25 ¹ / ₂ ,
Причисляется за 1876 г. процентовъ по вкладамъ срочнымъ и безсрочнымъ	2,151 , 55 ¹ / ₂ ,
За тѣмъ остается чистой прибыли	6,072 , 19 ,
	<u>20,554 , 81 ,</u>

Моздокскій Городской Общественный Банкъ.

Состояніе счетовъ за 1876 годъ.

Кассовое движеніе суммъ:	
Къ 1 января 1876 года оставалось въ наличности	13,005 р. 22 к.
Въ теченіи 1875 года: поступило	603,254 , 27 ,
	<u>616,259 , 49 ,</u>
выдано	613,643 , 17 ,
Къ 1 января 1877 года остается въ наличности	2,616 , 32 ,
Въ теченіи года произведено всѣхъ оборотовъ по приходу и расходу	1,229,902 , 66 ,
Сравнительно съ предыдущимъ годомъ больше на	726,575 , 78 ,
Собственные капиталы Банка:	
Основный капиталъ при учрежденіи Банка 2 Мая 1875 г.	10,000 ,
Къ 1 января 1876 года состояло:	
Основнаго капитала	16,928 , 77 ,
Запаснаго "	856 , 94 ,
	<u>17,785 , 71 ,</u>
За распредѣленіемъ чистой прибыли за 1876 годъ причислено:	
Къ основному капиталу	5,677 , 14 ,
" запасному "	1,419 , 28 ,
	<u>7,096 , 42 ,</u>
Велѣдствіе чего къ 1 января 1877 г. значится:	
Основнаго капитала	22,605 , 91 ,
Запаснаго "	2,276 , 22 ,
	<u>24,882 , 13 ,</u>

Балансъ на 1-е июля 1877 года.

А к т и в ъ.

Касса (въ Государст. кредитн. билет. и разнн. монеть).	2,322 р. 43 к.
Цѣнные бумаги, принадлежащія Банку.	3,939 ,
Ученные торговые векселя	248,740 ,
Суды подъ залоги: недвижимыхъ имѣній	6,000 ,
% бумагъ	14,290 ,
вещей не подверженныхъ порчѣ	885 ,
% выданные вкладчикамъ	6,099 , 58 ,
Движимое имущество Банка	425 , 79 ,
Текущія расходы	1,474 , 94 ,
	<hr/> 284,176 , 74 ,

П а с с и в ъ.

Основной капиталъ	22,605 , 91 ,
Запасный	2,276 , 22 ,
Вклады изъ %: срочные	171,456 ,
безсрочные	68,943 ,
безъ %: на храненіе	15 , 70 ,
% принадлежатіе вкладчикамъ	6,772 , 78 ,
% по операциямъ по 1 июля 1877 года	12,107 , 13 ,
	<hr/> 284,176 , 74 ,

Банкъ впредь до измѣненія взимаетъ и платитъ % въ слѣдующемъ размѣрѣ:

В з и м а е т ъ.

По годовымъ ссудамъ подъ залоги:

% бумагъ	9 ¹ / ₂ %
Недвижимыхъ имуществъ	8%
Драгоценныхъ не подверженныхъ порчѣ вещей	9 ¹ / ₂ %
По учету векселей	9 ¹ / ₂ %

П л а т и т ъ.

По годовымъ вкладамъ:

Безсрочнымъ до востребованія	6 ¹ / ₂ %
Срочнымъ на 1, 2 и 3 года	7%
4, 5, 6 и такъ далѣе	7 ¹ / ₂ %
Въчнымъ	(*)

(*) % на въчные вклады выдаются на ¹/₂% болѣе противъ процентовъ, которые устанавливаются на вклады, на самый отдаленный срокъ принимаемые.

Темрюкскій Городской Общественный Банкъ.

Кассовое движѣніе суммъ:

Къ 1 января 1876 года оставалось въ наличности	16,615 р. 40 к.
Въ теченіи 1876 года: поступило	621,753 „ 47 „
.	638,368 „ 87 „
выдано	636,142 „ 80 „

Къ 1 января 1877 г. остается въ наличности	2,226 „ 7 „
Въ теченіи года произведено всѣхъ оборотовъ по при-	
ходу и расходу	1,274,511 „ 67 „
Сравнительно съ предыдущимъ годомъ менше на	52,808 „ 66 „

Собственные капиталы Банка:

Основной капиталъ при учрежденіи Банка 6 марта 1870	
года былъ	50,000 „
Къ 1 января 1876 г. состояло: основнаго капитала	65,154 „ 2 ¹ / ₂ „
запаснаго „	6,116 „ 36 ¹ / ₂ „
.	71,270 „ 39 „

За распределеніемъ чистой прибыли за 1876 г. причи-	
слено: къ основному капиталу	2,417 „ 11 „
запасному	2,151 „ 79 ¹ / ₄ „
.	4,568 „ 90 ¹ / ₄ „
.	75,839 „ 29 ¹ / ₄ „

Вслѣдствіе чего къ 1 января 1877 года значится:

Основнаго капитала	67,571 „ 13 ¹ / ₂ „
Запаснаго „	8,268 „ 15 ³ / ₄ „
.	75,839 „ 29 ¹ / ₄ „

Процентныя бумаги, принадлежащія Банку:

Къ 1 января 1876 г. бумагъ смѣхъ было	2,035 „ 71 ³ / ₄ „
Въ теченіи года приобрѣтено	3,783 „ 88 „
Въ теченіи года начислено процентовъ на запасной ка-	
питаль	338 „ 96 „
Къ 1 января 1877 года состоитъ	6,158 „ 55 ³ / ₄ „

Операціи:

а) Процентныя вклады:

Къ 1 января 1876 года оставалось вкладовъ:	
На вѣчное время изъ 8%	1,400 „
Безерочныхъ (до востребованія) изъ 6%	177,764 „ 37 „
Срочныхъ на 1 годъ изъ 6%	3,000 „
„ 3 года „ 6%	3,696 „
„ 3 г. и 1 м. изъ 6 ¹ / ₂ %	3,000 „
„ 3 г. и 6 м. „ 6 ¹ / ₂ %	200 „
„ 4 года изъ 6 ¹ / ₂ %	4,400 „
„ 6 лѣтъ „ 6 ¹ / ₂ %	250 „
„ 6 лѣтъ и 1 м. въ изъ 7%	400 „
„ 7 лѣтъ изъ 7%	150 „
„ 10 „ 7 ¹ / ₂ %	1,550 „

Срочныхъ на 12 годъ изъ $7\frac{1}{2}\%$	550 р.	
	<u>17,196</u> »	
		196,360 » 37 к.
Въ теченіи 1876 года поступило вкладовъ:		
Безрочныхъ (до востребованія)	64,218 » 29	»
Срочныхъ на 1 годъ	400 »	
» » 6 лѣтъ	100 »	
» » 7 »	50 »	
	<u>550</u> »	
		61,768 р. 29 к.
Сравнительно съ предыдущимъ годомъ на	52,571 р. 13	к.
Въ теченіи 1876 года истребовано вкладовъ:		
Безрочныхъ (до востребованія)	102,262 » 35	»
Срочныхъ на 1 годъ	1,000 »	
» » 3 года и 6 мѣсяцевъ	200 »	
	<u>1,200</u> »	
		103,462 р. 35 к.
Сравнительно съ предыдущимъ годомъ менѣе на	8,624 р. 34	к.
Къ 1 января 1877 г. остается въ обрац. Банка вкладъ:		
Въчныхъ изъ 6%	1,400 »	
Безрочныхъ (до востребованія) 6%	136,720 » 29	»
Срочныхъ на 1 годъ изъ 6%	2,400 »	
» » 3 года » 6%	3,696 »	
» » 3 » и 1 мѣсяць изъ $6\frac{1}{2}\%$	3,000 »	
» » 4 » изъ $6\frac{1}{2}\%$	4,400 »	
» » 6 лѣтъ » $6\frac{1}{2}\%$	350 »	
» » 6 » и 1 мѣсяць изъ 7%	400 »	
» » 7 » изъ 7%	200 »	
» » 10 » » $7\frac{1}{2}\%$	1,550 »	
» » 12 » » $7\frac{1}{2}\%$	550 »	
	<u>16,546</u> »	
		154,666 » 29
Сравнительно съ предыдущимъ годомъ менѣе на	41,694 » 6	»
Къ 1 января 1876 г. оставалось процентовъ, не взя-		
тыхъ вкладчиками	8,617 » $91\frac{3}{4}$	»
Въ теченіи года начислено процентовъ	11,345 » $64\frac{3}{4}$	»
	<u>19,963</u> » $56\frac{1}{2}$	»
Въ теченіи года выдано $\%$ на вклады	11,234 » 97	»
Затѣмъ остается въ Банкъ къ 1 января 1877 года по		
вкладамъ, но не взятымъ процентовъ	8,728 » $59\frac{1}{2}$	»
б) Разныя переходныя суммы:		
Къ 1 января 1876 года осталось	5,466 » 66	»
Въ теченіи года поступило	4,834 » 23	»
	<u>10,300</u> » 89	»
Въ тоже время выдано	5,466 » 66	»
Къ 1 января 1876 года на семь счету остается	4,834 » 23	»

в) Учетъ векселей:

Къ 1 января 1876 года оставалось въ портфель Банка			
срочныхъ векселей на	240,298	р.	20 к.
Въ теченіи года учтено на	519,185	»	50 »
	<u>759,483</u>	»	70 »
Сравнительно съ предъидущимъ годомъ менше на	14,885	»	90 »
Въ теченіи года: уплачено	530,468	»	10 »
протестовано	28,152	»	
	<u>558,620</u>	»	10 »

Къ 1-му января 1877 года остается въ портфель Банка			
срочныхъ векселей	200,863	»	60 »
Сравнительно съ предъидущимъ годомъ менше на	39,434	»	

Размѣръ учетнаго % въ теченіи всего года былъ 10¹/₂%

г) Ссуды подъ залого:

Къ 1-му января 1876 года осталось капитальнаго долга по ссудамъ выданнымъ подъ залого:			
1) процентныхъ бумагъ	12,329	»	
2) драгоцѣнныхъ вещей	982	»	
	<u>13,311</u>	»	

Въ теченіи 1876 года выдано ссудъ подъ залого:			
1) процентныхъ бумагъ	11,795	»	
2) драгоцѣнныхъ вещей	117	»	
	<u>11,912</u>	»	

Въ теченіи года уплачено заемщиками капиталовъ по ссудамъ подъ залого:			
1) процентныхъ бумагъ	13,590	»	
2) драгоцѣнныхъ вещей	847	»	
	<u>14,437</u>	»	

Къ 1 января 1877 года остается капитальнаго долга по ссудамъ выданнымъ подъ залого:			
1) процентныхъ бумагъ	10,534	»	
2) драгоцѣнныхъ вещей	252	»	
	<u>10,786</u>	»	

Ссудъ выдано противъ предъидущаго года:			
по процентнымъ бумагамъ болѣе на	1832	»	
» по драгоцѣннымъ вещамъ менше на	320	»	

Размѣръ % по всемъ ссудамъ въ теченіи года былъ 8%

д) Протесты векселей.

Къ 1-му января 1876 г. осталось протестован. векселей	9455	»	
Въ теченіи года поступило въ портфель	28,152	»	
	<u>37,607</u>	»	
Въ то же время получено	13,572	»	82 »
Затѣмъ къ 1 января 1877 года на счетъ счѣту остается	24,034	»	18 »

Счетъ прибыли и убыли:

Д е б е т ъ .

Отчислено и издержано въ 1876 году:			
Процентовъ по вкладамъ	11,345	»	64 ³ / ₄ »

Расходо́въ по Банку: Директора́мъ	1750 р.	к.
Служа́щимъ	1810	к.
Билеты изъ экспеди́ціи, бланки, книги, выписка газетъ, публика́ціи, объявленія, балансы, отчеты и дру- гія канцеля́рскія надобности	300	к.
Гильдейское свидѣтельство по 1-й гильдіи	407	65
Отопленіе и освѣщеніе банка	120	к.
Судебные расходы по взысканію денегъ по векселя́мъ	554	86
	4912	51
	16,288	15 ³ / ₄
Получено чистой прибыли по опера́ціямъ Банка за 1876 г.	9403	13 ¹ / ₄
	25,691	29

К р е д и т ь .

По все́мъ опера́ціямъ получено Банкомъ прибылей:		
а) по учету векселей	23,614	86
б) по ссудамъ подъ залоги:		
1) процентныхъ бумагъ	1018	97
2) драгоценныхъ вещей	39	47
3) за просрочку ссудъ	679	03
4) По процентнымъ бумагамъ, принадлежащимъ Банку	338	96
	25,691	29
	25,691	29

Распределе́ніе прибыли:

Вышеозначенная чистая прибыль, полученная въ 1876 году распределе́на:		
На городскія надобности	2417	11 ¹ / ₂ к.
• благотворительныя цѣли	2417	11 ¹ / ₂ к.
	4834	23
Причислено къ основному капиталу	2417	11
• запасному	2151	79 ¹ / ₄
	4568	90 ¹ / ₄
	9403	13 ¹ / ₄

Балансъ на 1 января 1877 года.

А к т и в ъ .

Касса или наличность	2,226	7
Процентныя бум., принадлежащія Банку	6,158	55 ³ / ₄
Векселя срочные	200,863	60
• протестованные	24,034	18
Ссуды подъ залоги: процентныхъ бумагъ	10,534	к.
драгоценныхъ вещей	252	к.
	10,786	к.
	244,068	40 ³ / ₄

П а с с и в ъ .

Основный капитал	67,571 р.	13 ¹ / ₂ к.
Запасный капитал	8,268 „	15 ³ / ₄ „
Вклады безсрочные	136,720 „	29 „
« срочные	16,546 „	
« вѣчные	1,400 „	
Переходныя суммы	4,834 „	23 „
Проценты, слѣдуемые вкладчикамъ	8,728 „	59 ¹ / ₂ „
	<hr/>	
	244,068 р.	40 ⁸ / ₄ „

Кизлярскій Общественный Мамаджанова Банкъ.

Состояніе счетовъ по 1 іюля 1877 года.

И м ѣ т ь .

Касса, т. е. наличность	5,502 р.	32 ¹ / ₂ к.
Процентныя билеты, принадлежащіе Банку	5,717 „	35 „
Движимое имущество Банка	652 „	52 „
Вексельный портфель: векселя срочные	343,472 „	6 „
векселя протестованные	2,915 „	
	<hr/>	
	346,387 „	6 „
Суды выданныя подъ залоги:		
Недвижимой собственности	64,850 „	
Процентныхъ билетовъ	22,135 „	
Драгоценныхъ вещей	7,957 „	90 „
	<hr/>	
	94,942 „	90 „
Проценты выданныя вкладчикамъ	13,047 „	25 „
Расходы по содержанію Банка	1,867 „	85 „
	<hr/>	
	468,117 р.	25 ¹ / ₂ „

Д о л ж е н ь .

Собственные капиталы Банка: основный	55,000 р.	
запасный	5,803 „	34 к.
Капиталы благотворительные:		
На учрежденіе училища въ Кизлярѣ	16,000 „	
« содержаніе стипендіатовъ	1,481 „	70 „
	<hr/>	
	17,481 „	70 „
Вклады изъ процентовъ: на вѣчное время	14,400 „	
на безсрочное время	57,285 „	
на опредѣленные сроки	278,860 „	
	<hr/>	
	350,545 „	
Проценты на вклады: Оставшіеся невзятыми къ 1 января 1877 года	17,135 „	92 ¹ / ₂ „

Начисленные за первую половину 1877 года	12,301 р. 8 к.
	<u>29,437 р. 1/2 к.</u>
Вклады на храненіе	215 р. 6 к.
Суммы случайныя переходныя	12 р. 55 к.
Прибыли Банка:	
Отчисленные изъ доходовъ 1876 года	7,142 р. 42 к.
Полученныя по операциямъ 1877 года	14,639 р. 45 к.
Проценты на запасный капиталъ	141 р. 81 к.
	<u>21,923 р. 68 к.</u>
За отчисленіемъ, на покрытіе % на вклады, начислен- ныхъ за первую половину 1877 года.	12,302 р. 8 к.
	<u>9,622 р. 60 к.</u>
	<u>468,117 р. 25 1/2 к.</u>

Банкъ производитъ операциі на основаніи Высочайше утвержденного Положенія о Городскихъ Общественныхъ Банкахъ, измѣненнаго и дополненаго согласно Высочайше утвержденнымъ 16 мая 1866 г. и 30 Ноября 1870 года мнѣніемъ Государственнаго Совѣта. По вкладамъ для обращенія изъ процентовъ уплачиваетъ:

По внесеннымъ на безсрочное время	5%
По срочнымъ: на одинъ годъ	6%
" долге года и до трехъ лѣтъ	7%
" трехъ и до 12 лѣтъ	7 1/2%
По вкладамъ вѣчнымъ	8%
Взимаетъ же по учету и ссудамъ подъ залогъ:	
По займамъ: до трехъ мѣсяцевъ, по расчету 8 со ста въ годъ	9
" долге 3 и до 9 мѣс.,	9
" 9 . 12	10

Кутаисскій Михайловскій Дворянскій Земельный Банкъ.

Состояніе счетовъ къ 1 іюля 1877 года.

А к т и в ъ .

Ссуды долгосрочныя:	
Подъ залогъ земель	11,400 р.
" " городскихъ недвижимыхъ имуществъ	119,500 "
Ссуды краткосрочныя	98,637 "
Возвратные расходы	137 р. 87 к.
Текущій счетъ въ Тифлисск. Отдѣл. Государств. Банка	694 р. 61 к.
" " " Обществъ Взаимн. Кредита	72,057 р. 52 к.
" " " Коммерческомъ Банкѣ	31,500 р. 8 к.
Завладные листы, принятые на комиссію	106,980 р. 24 к.
Процентныя бумаги въ Тифлисск. Отдѣленіи Государств. Банка (ном. 24,450)	22,950 "

Процентныя бумаги въ кассѣ Банка (ном. 85,800)	81,800	р.
% на нихъ по 1 июля 1877 г.	1,686	» 17 к.
Расходы Банка по содержанію и управленію	18,658	» 17 »
» » » обзаведенію и устройству	2,627	» 36 »
Суммы выплачен. по закладн. лист., вышед. въ тиражъ	1,620	»
Разныя дебиторы	2,249	» 60 »
Гербовый сборъ	106	» 40 »
Касса: наличными деньгами	5,047	» 88 »
Долгъ частнаго лица	33,295	» 80 »
	<hr/>	
	609,262	р. 53 к.

П а с с и в ь .

Складочный капиталъ: поступившій	404,970	р. 50 к.
имѣющій поступить	32,765	»
Закладныя листы, находящіеся въ обращ. на 43 ¹ / ₂ г.	11,400	»
» 18 ⁷ / ₁₂ л.	119,500	»
Погасительный фондъ на 43 ¹ / ₂ г.	36	» 93 »
» 18 ⁷ / ₁₂ л.	176	» 2 »
Процентный фондъ	4,379	» 5 »
% по краткосрочнымъ ссудамъ	4,343	» 89 »
Ежегодный взносъ	1,095	» 75 »
Единовременный взносъ	3,156	» 12 »
% разныя	20,439	» 10 »
Переходящія суммы	4,890	» 47 »
Закладныя листы, вышедшіе въ тиражъ на 18 ⁷ / ₁₂ л.	1,900	»
Разныя кредиторы	108	»
Агенты Банка	101	» 90 »
	<hr/>	
	609,262	р. 53 к.

Кромѣ того въ Кавказскомъ Наимѣстничествѣ существуютъ еще слѣдующія кредитныя учрежденія и акціонерныя общества, о дѣйствіяхъ которыхъ не можемъ дать свѣдѣній по неполученію таковыхъ во время печатанія календаря:

Потійское Общество Взаимнаго Кредита.

Пятигорскій Городской Общественный Банкъ.

Екатеринодарское Общество Взаимнаго Кредита.

Акціонерное Бакинское нефтяное Общество.

Тюнетское Сеудо-сберегательное Товарищество.

СТРАХОВЫЯ И ТРАНСПОРТНЫЯ КОМПАНИИ.

Россійское страховое отъ огня Общество, учрежденное въ 1827 году.

Россійское страховое отъ огня Общество, учрежденное въ 1827 году съ основнымъ капиталомъ 4,000,000 и огромнымъ количествомъ запаснаго капитала, принимаетъ на страхъ всякаго рода движимыя и недвижимыя имущества, какъ въ городѣ Тифлисѣ и уѣздахъ онаго, такъ и въ другихъ губерніяхъ Закавказскаго края. Тифлисское агентство этого Общества помѣщается въ Кукахъ на Елисаветинской улицѣ, въ домѣ подлѣ № 79.

Сѣверное Общество страхованія и склада товаровъ съ выдачею вarrantовъ.

Основной капиталъ Общества 3,000,000 руб. сер. Операциі Общества заключаются въ страхованіи отъ огня всякаго движимаго и недвижимаго имущества, а равно въ рѣчномъ, морскомъ и сухопутномъ страхованіи грузовъ въ пути.

Главными агентами въ Тифлисѣ и Закавказскомъ краѣ состоятъ: Григорій Осиповичъ Быстрицкій и Исая Соломоновичъ Ханкаламовъ. Контора агентства помѣщается на Вельяминовской улицѣ въ домѣ Шадинова.

2-е Россійское страховое отъ огня Общество.

Въ Тифлисѣ учреждено главное агентство сего Общества для Кавказа и Закавказья. Оно принимаетъ на страхъ Общества всякаго рода имущество: дома, фабрики, заводы, театры, товары, и домашнее имущество.

Главный агентъ на Кавказѣ и за Кавказомъ Юма Аветовичъ Пепиновъ. Контора помѣщается на Дворцовой улицѣ въ д. генерала Арцруни № 148.

Русское Страховое отъ огня Общество.

Оно принимаетъ къ страхованію, на изложенныхъ въ уставѣ основаніяхъ, всякаго рода имущества въ Имперіи, а именно: дома, фабрики, заводы, мебель, домашнюю утварь, галантерейныя вещи, бѣлье и проч., машины всѣхъ родовъ, товары въ домахъ, лавкахъ, амбарахъ, на судахъ и отдѣльно сложенные. Основной капиталъ 2 миліона руб. и наличный взносъ 500,000 р. Агентомъ Общества въ Тифлисѣ и по всему Закавказскому краю назначенъ М. Г. Эксельбиртъ. Контора помѣщается въ галереѣ генерала Арцруни на Дворцовой улицѣ.

Россійское Общество застрахованія капиталовъ и доходовъ, учрежденное въ 1835 году.

Съ основнымъ капиталомъ въ 1,000,000 руб. и значительнымъ количествомъ запаснаго капитала, принимаетъ страхованіе пожизненныхъ капиталовъ и доходовъ, согласно уставу и таблицамъ. Тифлисское агентство помещается въ г. Тифлисъ, на Чавчавадзевоу улицѣ, въ собственномъ домѣ агента, надворнаго совѣтника Соломона Аветовича Казарова.

Страхованіе на всю жизнь.

Таблица ежегодныхъ премій съ 100 руб. застрахованнаго капитала, выдаваемого Обществомъ послѣ смерти страхователя.

Лѣта страхо- вателя.	Ежегодная премія.		Лѣта страхо- вателя.	Ежегодная премія.		Лѣта страхо- вателя.	Ежегодная премія.	
	руб.	коп.		руб.	коп.		руб.	коп.
15—20	1	85	34	2	64	48	4	26
21	1	89	35	2	71	49	4	44
22	1	93	36	2	80	50	4	62
23	1	98	37	2	89	51	4	81
24	2	3	38	2	98	52	5	2
25	2	7	39	3	8	53	5	24
26	2	13	40	3	18	54	5	47
27	2	18	41	3	29	55	5	72
28	2	24	42	3	41	56	5	93
29	2	30	43	3	53	57	6	16
30	2	36	44	3	66	58	6	41
31	2	42	45	3	80	59	6	67
32	2	49	46	3	94	60	6	95
33	2	56	47	4	10			

Принимается на страхъ отъ 500 руб. до 10,000 руб. сер.

Примѣръ. Лицо 30 лѣтъ желаетъ застраховать на случай своей смерти капиталъ въ 1000 руб. сер., для жены, или вообще для какого нибудь лица. Согласно вышеозначенной таблицы въ 30-ти лѣтнемъ возрастѣ платится по 2 р. 36 к. со 100 руб. Слѣдовательно за 1000 р. страхователь долженъ платить ежегодно Обществу премію въ 23 руб. 60 коп. За столь небольшое пожертвованіе страхователь приобретаетъ полную увѣренность, что въ слу-

аъ его смерти, когда бы она не послѣдовала, застрахованный капиталъ будетъ выданъ его наслѣдникамъ или какому бы то ни было законному владельцу его полиса или страхового договора.

Капиталъ уплачивается 3 мѣсяца спустя послѣ представленія требующихся для сего документовъ.

Уплата премій можетъ быть раздѣлена на полугодовыя, 4-хъ и 3-хъ мѣсячныя доли, но съ небольшою наддачею процентовъ.

Страхованіе въ пользу малолѣтнихъ.

Таблица единовременныхъ взносовъ или ежегодныхъ премій, платимыхъ со 100 руб. застрахованнаго капитала, уплачиваемаго Обществомъ, если малолѣтній достигнетъ условленнаго возраста.

Лѣта дитяти, въ пользу котораго заключается страхованіе.	Капиталъ уплачивается по достиженіи нижеслѣдующихъ лѣтъ.														
	18-ти лѣтъ.				21-го года.				24-хъ лѣтъ.						
	Единовременный взносъ.		Ежегодная премія.		Число ежегод. взносовъ.		Единовременный взносъ.		Ежегодная премія.		Число ежегод. взносовъ.				
Со дня рожденія до 3 мѣс.	Р. 34	К. 86	Р. 3	К. 49	18	Р. 30	К. 64	Р. 2	К. 79	21	Р. 26	К. 80	Р. 2	К. 26	24
Съ 3 м. » 6 »	37	92	3	52	18	33	33	2	81	21	29	16	2	28	24
» 6 » » 9 »	40	82	3	86	17	35	89	3	5	20	31	39	2	45	23
» 9 » » 12 »	42	5	3	87	17	36	97	3	6	20	32	33	2	46	23
1 годъ.	43	19	3	88	17	37	97	3	7	20	33	21	2	47	23
2 »	47	69	4	26	16	41	93	3	34	19	36	67	2	66	22
3 »	51	28	4	68	15	45	8	3	63	18	39	43	2	87	21
4 »	54	47	5	15	14	47	88	3	94	17	41	88	3	10	20
5 лѣтъ.	57	48	5	69	13	50	53	4	30	16	44	20	3	35	19
6 »			6	31	12	53	12	4	70	15	46	46	3	62	18
7 »			7	5	11	55	76	5	15	14	48	77	3	93	17
8 »			7	93	10			5	68	13	50	97	4	27	16
9 »			9	1	9			6	29	12	53	23	4	66	15
10 »			10	36	8			7	2	11	55	53	5	11	14
11 »								7	89	10			5	63	13
12 »								8	96	9			6	23	12
13 »								10	29	8			6	95	11
14 »													7	81	10
15 »													8	88	9
16 »													10	21	8

Къ страхованію принимается отъ 100 до 10,000 руб. сер.

Застрахованный капиталъ уплачивается годъ спустя послѣ платежа послѣдней преміи.

Относительно дѣтей, достигшихъ 1 года и болѣе, излешекъ 6 мѣсяцевъ принимается за полный годъ.

Застрахованіе съ платою капитала при жизни.

Таблица ежегодныхъ премій со 100 руб. застрахованнаго капитала, который уплачивается или самому страхователю при достиженіи имъ нижеозначенныхъ лѣтъ, или же, въ случаѣ преждевременной его кончины, наследникамъ, чрезъ три мѣсяца, послѣ смерти его.

Лѣта страхователя при заключеніи страхованія	Лѣта, по достиженіи коихъ самъ страхователь получаетъ капиталъ.														Лѣта страхователя при заключеніи страхованія.
	40 лѣтъ.		45 лѣтъ.		50 лѣтъ.		55 лѣтъ.		60 лѣтъ.		65 лѣтъ.		70 лѣтъ.		
	Р.	К.	Р.	К.	Р.	К.	Р.	К.	Р.	К.	Р.	К.	Р.	К.	
15	3	49	2	86	2	44	2	15	1	96	1	83	1	74	15
16	3	66	2	98	2	53	2	22	2	1	1	87	1	78	16
17	3	86	3	11	2	62	2	29	2	7	1	92	1	82	17
18	4	6	3	25	2	72	2	36	2	13	1	97	1	87	18
19	4	29	3	39	2	82	2	44	2	19	2	2	1	91	19
20	4	55	3	56	2	94	2	53	2	26	2	8	1	96	20
21	4	83	3	73	3	6	2	62	2	32	2	13	2	1	21
22	5	14	3	92	3	19	2	71	2	40	2	19	2	6	22
23	5	49	4	13	3	32	2	81	2	47	2	25	2	11	23
24	5	88	4	36	3	47	2	91	2	55	2	32	2	17	24
25	6	33	4	61	3	63	3	3	2	64	2	39	2	23	25
26	6	84	4	89	3	81	3	15	2	73	2	46	2	29	26
27	7	44	5	20	4		3	28	2	82	2	53	2	35	27
28	8	13	5	56	4	21	3	42	2	93	2	62	2	42	28
29	8	95	5	95	4	44	3	57	3	4	2	70	2	49	29
30	9	94	6	40	4	70	3	74	3	15	2	79	2	57	30
31			6	91	4	98	3	92	3	28	2	89	2	65	31
32			7	51	5	30	4	11	3	42	2	99	2	74	32
33			8	21	5	65	4	33	3	56	3	10	2	83	33
34			9	3	6	5	4	56	3	72	3	22	2	92	34
35			10	2	6	50	4	82	3	89	3	35	3	2	35
36					7	1	5	11	4	8	3	48	3	13	36
37					7	61	5	43	4	28	3	62	3	24	37
38					8	31	5	78	4	50	3	78	3	36	38
39					9	14	6	19	4	75	3	95	3	49	39
40					10	13	6	64	5	1	4	13	3	63	40
41							7	17	5	31	4	33	3	78	41
42							7	77	5	64	4	54	3	94	42
43							8	48	6	1	4	78	4	11	43
44							9	31	6	42	5	3	4	30	44
45							10	31	6	89	5	32	4	50	45
46									7	43	5	63	4	71	46
47									8	5	5	97	4	95	47
48									8	77	6	36	5	20	48
49									9	61	6	79	5	48	49
50									10	63	7	27	5	78	50
51											7	82	6	11	51
52											8	45	6	47	52
53											9	18	6	87	53
54											10	3	7	31	54
55											11	5	7	81	55
56													8	38	56
57													9	2	57
58													9	77	58
59													10	64	59
60													11	67	60

Принимаются къ страхованію отъ 100 до 10,000 руб. сер.
 Примѣръ. Лицо 30 лѣтъ желаетъ приобрести черезъ 30 лѣтъ (достигнувъ слѣдовательно 60-ти лѣтъ) капиталъ въ 1000 р.; въ случаѣ же преждевременной смерти предоставить получение этого капитала наследникамъ своимъ или какому либо лицу. Согласно вышеозначенной таблицѣ оно платитъ за 1000 р. по 31 р. 50 к. ежегодно, а по достиженіи предназначеннаго срока, т. е. 60-ти лѣтняго возраста, само получаетъ застрахованный капиталъ. Если же оно умретъ прежде сего времени, то не выжидая срока, къ платежу назначавшагося, капиталъ выдается наследникамъ или законному владельцу полиса послѣ смерти, т. е. черезъ 3 мѣсяца послѣ представленія надлежащихъ документовъ.

Страховое отъ огня Товарищество „Саламандра“

Имѣетъ основной капиталъ 2,000,000 руб. и кромѣ того значительный запасный капиталъ.

Товарищество „Саламандра“ принимаетъ на страхъ отъ огня: разнаго рода движимыя имуществва, какъ-то: городскія, фабричныя, желъзнодорожныя, усадебныя и экономическія строенія съ ихъ принадлежностями, склады хлѣба въ амбарахъ и скирдахъ, товары и пр. При застрахованіи имуществъ разомъ на пять лѣтъ, премія и казенная пошлина взимаются только за четыре года. Товарищество имѣетъ своихъ агентовъ во всѣхъ главнѣйшихъ городахъ Кавказа и Закавказскаго края.

Агентъ Товарищества для города Тифлиса состоитъ Адольфъ Ивановичъ Буткевичъ, жительствующій въ домѣ священника Орбели, въ Солодакахъ, противъ Тифлискаго Губернскаго Правленія.

С.-Петербургское Общество страхованія отъ огня имуществъ и страхованія пожизненныхъ доходовъ и денежныхъ капиталовъ.

Наличный основной капиталъ 2,400,000 р., кромѣ капитала отчисленнаго въ резервъ около 550,000 руб.

Конторы агентствъ на Кавказѣ и въ Закавказскомъ краѣ: въ Баку, Владикавказѣ, Дербентѣ, Ейскѣ, Екатеринодарѣ, Кутаисѣ, Кизлярѣ, Пятигорскѣ, Ставрополѣ, Тифлисѣ и Эривани.

Агентомъ этого Общества въ городѣ Тифлисѣ и его окрестностяхъ, титулярный совѣтникъ князь Николай Андреевичъ Аргутинскій-Долгоруковъ. Контора его находится на Вельяминовской улицѣ, въ домѣ № 8, гдѣ контора нотаріуса Полтарацкаго.

Московское страховое отъ огня Общество.

Общество это принимаетъ на страхъ отъ огня всякаго рода движимыя и недвижимыя имѣнія, товары, а равно и сельскохозяйственныя имуществва. Генеральный агентъ Общества въ г. Тифлисѣ для всего Кавказскаго и Закав-

газскаго края Леонъ Карловичъ Элимирзовъ имѣть жительство въ г. Тифлисъ, въ 1 отдѣленіи, въ 1 участкѣ, на Новобегутовской улицѣ, въ собственномъ домѣ, а контора агентства помѣщается въ 1 отдѣленіи, въ 4 участкѣ, на Гаванской улицѣ, въ домѣ доктора Іоаннисіани.

Россійское Общество морскаго, рѣчнаго, сухопутнаго страхованія и транспортированія кладей, учрежд. въ 1844 г.

Основной валичный капиталъ Общества 500,000 руб.

Общество имѣть во всѣхъ значительныхъ пунктахъ Имперіи агентствъ и комисіонеровъ и принимаетъ разнаго рода кладѣ, для транспортированія по морямъ, рѣкамъ, желѣзнымъ и обыкновеннымъ дорогамъ, съ застрахованіемъ. Кромѣ того Общество принимаетъ на страхъ, по полисамъ, транспорты, отправляемые помимо Общества, самими товарохозяевами или подрядчиками. Ответственность за сохранность въ пути кладей и вѣрную доставку къ мѣстамъ назначенія опредѣлена Высочайше утвержденнымъ уставомъ Общества.

Правленіе Общества въ С.-Петербургѣ, на Невскомъ Проспектѣ, въ домѣ Лъсника № 18—27.

Контора Общества въ Тифлисъ—на Атаманской улицѣ, противъ Семинаріи, въ домѣ Зубадова. Мѣстный агентъ Василій Андреевичъ Коломиецъ.

Страховое Общество „Якорь“ въ Москвѣ.

Основной и сполна оплаченный капиталъ 2,500,000 руб.

Общество производитъ: 1) Страхованіе отъ огня: всякаго рода имущества, домовъ, фабрикъ, заводовъ, машинъ, товаровъ въ домахъ, лавкахъ, амбарахъ, на открытыхъ мѣстахъ, — мебели и всякаго рода домашней утвари. 2) Страхованіе транспортовъ: пароходовъ, кораблей, судовъ, товаровъ и всякихъ кладей, отправляемыхъ по морямъ, рѣкамъ, озерамъ и сухопутно по желѣзнымъ дорогамъ и на подводахъ, во время пути, на перевозахъ и передаточныхъ пунктахъ, на стоянкѣ и въ складахъ. 3) Страхованіе отъ градобитія: сельскохозяйственныхъ произрастеній и плодовъ. 4) Страхованіе жизни, т. е. капиталовъ и доходовъ.

Агентъ Общества въ Тифлисъ Іосифъ Григорьевичъ Теръ-Григорьянъ. Агентство помѣщается на Михайловскомъ мосту въ домѣ Мирзоева.

Коммерческое страховое отъ огня Общество.

Основной капиталъ Общества 500,000 руб.

Оно принимаетъ на страхъ всякаго рода имущества, за исключеніемъ слѣдующихъ предметовъ: а) контрактовъ, обязательствъ, документовъ, векселей и другихъ всякаго рода крѣпостныхъ бумагъ, также пороха и негашеной извести; б) золота и серебра въ монетѣ или слиткахъ, кредитныхъ билетовъ, банковыхъ и всякихъ другихъ государственныхъ облигацій, также

бриллиантовъ и другихъ драгоценныхъ камней; в) дѣлности земли, на коей построенъ предметъ, отдаваемый на страхъ.

Генеральный агентъ Общества въ Тифлисъ—надворный совѣтникъ Дмитрій Адамовичъ Паракъ. Контора его находится на Ртищевской улицѣ, въ домѣ дворянъ братьевъ Питоныхъ.

Общество морскаго, рѣчнаго и сухопутнаго страхованій „Русскій Ллойдъ“.

Къ страхованію принимаются вѣщи, предназначенныя какъ внутри Россіи, такъ и за границу. Агентомъ Русскаго Ллойда, для всего Кавказскаго и Закавказскаго края, назначенъ Ѳома Авѣтовичъ Пешинъ, контора котораго помѣщается въ Тифлисъ, по Дворцовой улицѣ, въ галлерей генерала Ардуни. Страхованіе и выдача полисовъ производится въ конторѣ Ѳ. А. Пешина ежедневно, за исключеніемъ воскресныхъ дней отъ 9 до 2 ч. утра и отъ 5 до 7 вечера. Тутъ же можно ознакомиться съ подробнымъ условіемъ страхованія.

С.-Петербургская компанія „Надежда“

Правленіе и агенты К^о принимаютъ для страхованія движимыя и недвижимыя имущества, а также принимаютъ для транспортированія по желѣзнымъ, шоссейнымъ и другимъ дорогамъ или водою всякаго рода тяжести и посылки: громоздкія, тяжеловѣсныя, жидкія, ломкія и вообще не принимаемыя на почту, не менѣе, однакожъ, одного пуда вѣсомъ.

Компанія имѣетъ своихъ агентовъ какъ въ Россіи, такъ и во всѣхъ главныхъ городахъ за границею: въ Берлинѣ, Вѣнѣ, Гамбургѣ, Лейпцигѣ, Лондонѣ, Парижѣ, Марсели и Константинополѣ.

Управленіе дѣлами К^о во всемъ Закавказскомъ краѣ и Константинопольской конторы состоитъ въ завѣдываніи М. И. Пивоварова, управляющаго Тифлискою конторою К^о, помѣщающагося въ галлерей Ардуни подъ № 167, гдѣ можно получить всѣ свѣдѣнія и условія по перевозкѣ.

КУРСОВЫЯ ТАБЛИЦЫ.

Въ банковскихъ прейсъ-курантахъ и въ газетахъ обыкновенно помѣщается такъ называемый «курсъ», т. е. стоимость нашего кредитнаго рубля за-границей, въ Лондонѣ, Парижѣ, Амстердамѣ и Гамбургѣ, въ послѣднемъ на новую германскую монету, имперскую марку. Курсъ на Гамбургъ относится также въ Берлину и вообще ко всемъ городамъ Германской Имперіи, съ незначительной лишь разницей. Для облегченія расчета при переводѣ денежныхъ суммъ, въ чемъ можетъ встрѣтиться надобность, помѣщены ниже курсовыя таблицы на иностр. города. Пользоваться ими весьма легко. Напр., въ газетахъ напечатано: курсъ на Лондонъ 32¹/₈ пенса за рубль. Вы смотрите въ графѣ «Курсъ» 32¹/₈ (1-я табл.) и противъ нея находите 7,47,081; эта цифра вамъ указываетъ, что 1 ф. стерлингъ стоитъ 7 р. 47 к., а 10 ф. ст. 74 р. 71 к. При этихъ курсахъ показана также стоимость нашего металлическаго рубля на кредитный. Чтобы не затрудняться вычислениями имѣющимъ надобность въ переводѣ русскихъ денегъ на англійскія, помѣщается таблица, показывающая стоимость 1—1000 руб. въ фунтахъ стерл., шиллингахъ и пенсахъ. Переводъ на франки, марки и гол. гульдены не представляетъ затрудненій.

1. Курсъ на Лондонъ (1 ф. стерл. 20 шил.=240 пенса=6 р. 28,640 с. к.).

Курсъ пенса.	Фунт. стерл. = кред. руб.	Мет. руб. = кред. руб.	Курсъ пенса.	Фунт. стерл. = кред. руб.	Мет. руб. = кред. руб.	Курсъ пенса.	Фунт. стерл. = кр. руб.	Мет. руб. = кред. руб.
32	7,50,000	1,19,305	33	7,27,2727	1,15,690	34	7,05,8824	1,12,287
¹ / ₃₂	7,49,2683	1,19,188	¹ / ₃₂	7,26,5847	1,15,580	¹ / ₃₂	7,05,2342	1,12,184
¹ / ₁₆	7,48,538	1,19,073	¹ / ₁₆	7,25,8979	1,15,471	¹ / ₁₆	7,04,5872	1,12,080
³ / ₃₂	7,47,8092	1,18,956	³ / ₃₂	7,25,2125	1,15,363	³ / ₃₂	7,03,9413	1,11,978
¹ / ₈	7,47,0817	1,18,841	¹ / ₈	7,24,5283	1,15,253	¹ / ₈	7,03,2967	1,11,867
⁵ / ₃₂	7,46,3557	1,18,725	⁵ / ₃₂	7,23,8454	1,15,144	⁵ / ₃₂	7,02,6533	1,11,773
³ / ₁₆	7,45,6311	1,18,610	³ / ₁₆	7,23,1638	1,15,036	³ / ₁₆	7,02,011	1,11,671
⁷ / ₃₂	7,44,9079	1,18,495	⁷ / ₃₂	7,22,4835	1,14,928	⁷ / ₃₂	7,01,3699	1,11,569
¹ / ₄	7,44,1861	1,18,380	¹ / ₄	7,21,8045	1,14,820	¹ / ₄	7,00,7299	1,11,467
⁹ / ₃₂	7,43,4656	1,18,266	⁹ / ₃₂	7,21,1368	1,14,812	⁹ / ₃₂	7,00,0922	1,11,365
⁵ / ₁₆	7,42,7466	1,18,151	⁵ / ₁₆	7,20,4503	1,14,604	⁵ / ₁₆	7,99,4536	1,11,264
¹¹ / ₃₂	7,42,029	1,18,037	¹¹ / ₃₂	7,19,7751	1,14,497	¹¹ / ₃₂	7,98,8171	1,11,163
³ / ₈	7,41,3127	1,17,923	³ / ₈	7,19,1011	1,14,390	³ / ₈	7,98,1818	1,11,062
⁷ / ₃₂	7,40,5979	1,17,808	⁷ / ₃₂	7,18,4284	1,14,283	⁷ / ₃₂	7,97,5477	1,10,961
¹³ / ₃₂	7,39,8844	1,17,696	¹³ / ₃₂	7,17,757	1,14,176	¹³ / ₃₂	7,96,9147	1,10,860
¹⁵ / ₃₂	7,39,1723	1,17,584	¹⁵ / ₃₂	7,17,0868	1,14,069	¹⁵ / ₃₂	7,96,2829	1,10,760
¹ / ₂	7,38,4615	1,17,470	¹ / ₂	7,16,4179	1,13,963	¹ / ₂	7,95,6522	1,10,660
¹⁷ / ₃₂	7,37,7522	1,17,357	¹⁷ / ₃₂	7,15,7502	1,13,857	¹⁷ / ₃₂	7,95,0226	1,10,560
⁹ / ₁₆	7,37,0441	1,17,244	⁹ / ₁₆	7,15,0838	1,13,751	⁹ / ₁₆	7,94,3942	1,10,460
¹⁹ / ₃₂	7,36,3375	1,17,131	¹⁹ / ₃₂	7,14,4186	1,13,645	¹⁹ / ₃₂	7,93,7669	1,10,360
⁵ / ₈	7,35,6322	1,17,020	⁵ / ₈	7,13,7547	1,13,539	⁵ / ₈	7,93,1408	1,10,260
²¹ / ₃₂	7,34,9282	1,16,907	²¹ / ₃₂	7,13,0919	1,13,434	²¹ / ₃₂	7,92,5158	1,10,161

Курсъ пенс.	Фунт. стерл. = кред. руб.	Мет. руб. = кред. руб.	Курсъ пенс.	Фунт. стерл. = кред. руб.	Мет. руб. = кред. руб.	Курсъ пенс.	Фунт. стерл. = кред. руб.	Мет. руб. = кред. руб.
11/16	7,34,2256	1,16,796	41/16	7,12,4304	1,13,329	11/16	7,91,8919	1,10,061
23/32	7,33,5244	1,16,684	23/32	7,11,7702	1,13,221	23/32	7,91,2691	1,09,963
3/4	7,32,8244	1,16,573	3/4	7,11,1111	1,13,119	3/4	7,90,6475	1,09,864
25/32	7,32,1258	1,16,462	25/32	7,10,4533	1,13,015	25/32	7,90,027	1,09,765
13/16	7,31,4286	1,16,351	13/16	7,09,7967	1,12,910	13/16	7,89,4075	1,09,666
27/32	7,30,7326	1,16,240	27/32	7,09,1413	1,12,805	27/32	7,88,7892	1,09,568
7/8	7,30,038	1,16,129	7/8	7,08,4871	1,12,701	7/8	7,88,172	1,09,470
29/32	7,29,3447	1,16,019	29/32	7,07,6341	1,12,598	29/32	7,87,556	1,09,372
15/16	7,28,6528	1,15,909	15/16	7,07,1823	1,12,494	15/16	7,86,941	1,09,274
31/32	7,27,9621	1,15,799	31/32	7,06,5317	1,12,398	31/32	7,86,3271	1,09,177

Переводъ рублей на фунты стерлингъ.

Курсъ:	32 ³ / ₄	33	33 ¹ / ₄	33 ¹ / ₂	33 ³ / ₄	34
Рубли.	L. s. d.	L. s. d.	L. s. d.	L. s. d.	L. s. d.	L. s. d.
1	. 2 8 ₈	. 2 9	. 2 9 ₃	. 2 9 ₅	. 2 9 ₈	. 2 10
2	. 5 5 ₈	. 5 6	. 5 6 ₅	. 5 7	. 5 7 ₅	. 5 8
3	. 8 2 ₃	. 8 3	. 8 3 ₈	. 8 4 ₁₅	. 8 5 ₃	. 8 6
4	. 10 11	. 11	. 11 1	. 11 2	. 11 3	. 11 4
5	. 13 7 ₈	. 13 9	. 13 10 ₃	. 13 11 ₅	. 14 0 ₈	. 14 2
6	. 16 4 ₅	. 16 9	. 16 7 ₅	. 16 9	. 16 10 ₅	. 17
7	. 19 1 ₃	. 19 3	. 19 4 ₈	. 19 6 ₁₅	. 19 8 ₃	. 19 10
8	1 1 10	1 2	1 2 2	1 2 4	1 2 6	1 2 8
9	1 4 6 ₈	1 4 9	1 4 11 ₃	1 5 1 ₅	1 5 3 ₈	1 5 6
10	1 7 3 ₅	1 7 6	1 7 8 ₅	1 7 11	1 8 1 ₅	1 8 4
20	2 14 7	2 15	2 15 5	2 15 10	2 16 3	2 16 8
30	4 1 10 ₅	4 2 6	4 3 1 ₅	4 3 9	4 4 4 ₈	4 5
40	5 9 2	5 10	5 10 10	5 11 8	5 12 6	5 13 4
50	6 16 5 ₅	6 17 6	6 18 6	6 19 7	7 7 ₅	7 1 8
60	8 3 9	8 5	8 6 3	8 7 6	8 8 9	8 10
70	9 11 0 ₅	9 12 6	9 13 11	9 15 5	9 16 10 ₅	9 18 4
80	10 18 4	11	11 1 8	11 3 4	11 5	11 6 8
90	12 5 7 ₅	12 7 6	12 9 4 ₅	12 11 3	12 13 1 ₅	12 15
100	13 12 11	13 15	13 7 1	13 19 2	14 1 3	14 3 4
200	27 5 10	27 10	27 14 2	27 18 4	28 2 6	28 6 8
300	40 18 9	41 5	41 11 3	41 17 6	42 3 9	42 10
400	54 11 8	55	55 8 4	55 16 8	56 5	56 13 4
500	68 4 7	68 15	69 5 5	69 15 10	70 6 3	70 16 8
600	81 17 6	82 10	83 2 6	83 15	84 7 6	85
700	95 10 5	96 5	96 19 7	97 14 2	98 8 9	99 3 4
800	109 3 4	110	110 16 8	111 13 4	112 10	113 6 8
900	122 16 3	123 15	124 13 9	125 12 6	126 11 3	127 10
1,000	136 9 2	137 10	138 10 10	139 11 8	140 12 6	141 13 4

II. Курсъ на Парижъ (1 фр. = 100 сантим. = 25,005 сер. коп.).

Курсъ сант.	Франки =кред. коп.	Мет.руб. =кред. руб.	Курсъ сант.	Франки. =кред. коп.	Мет.руб. =кред. руб.	Курсъ сант.	Франки. кред. коп.	Мет.руб. =кред. руб.
336	29,7619	1,19,024	348	28,7356	1,14,921	354	28,2486	1,12,969
$\frac{1}{2}$	29,7177	1,18,848	$\frac{1}{4}$	28,7150	1,14,837	$\frac{1}{4}$	28,2287	1,12,889
337	29,6739	1,18,672	$\frac{1}{2}$	28,6944	1,14,653	$\frac{1}{2}$	28,2087	1,12,809
$\frac{1}{2}$	29,6297	1,18,496	$\frac{3}{4}$	28,6738	1,14,671	$\frac{3}{4}$	28,1889	1,12,731
338	29,5858	1,18,320	349	28,6533	1,14,589	355	28,1690	1,12,653
$\frac{1}{2}$	29,5421	1,18,144	$\frac{1}{4}$	28,6328	1,14,507	$\frac{1}{4}$	28,1492	1,12,573
339	29,4985	1,17,968	$\frac{1}{2}$	28,6123	1,14,425	$\frac{1}{2}$	28,1294	1,12,493
$\frac{1}{2}$	29,4551	1,17,796	$\frac{3}{4}$	28,5919	1,14,343	$\frac{3}{4}$	28,1096	1,12,417
340	29,4118	1,17,624	350	28,5714	1,14,261	356	28,0899	1,12,337
$\frac{1}{2}$	29,3686	1,17,448	$\frac{1}{4}$	28,5510	1,14,181	$\frac{1}{2}$	28,0505	1,12,177
341	29,3255	1,17,276	$\frac{1}{2}$	28,5307	1,14,101	357	28,0112	1,12,021
$\frac{1}{2}$	29,7826	1,17,101	$\frac{3}{4}$	28,5103	1,14,049	$\frac{1}{2}$	27,9720	1,11,866
342	29,2398	1,16,937	351	28,49	1,13,937	358	27,9330	1,11,710
$\frac{1}{2}$	29,1971	1,16,764	$\frac{1}{4}$	28,4698	1,13,855	$\frac{1}{2}$	27,8940	1,11,554
343	29,1545	1,16,593	$\frac{1}{2}$	28,4495	1,13,773	359	27,8552	1,11,398
$\frac{1}{2}$	29,1121	1,16,424	$\frac{3}{4}$	28,4293	1,13,690	$\frac{1}{2}$	27,8164	1,11,242
344	29,0698	1,16,257	352	28,4091	1,13,617	360	27,7778	1,11,090
$\frac{1}{2}$	29,0276	1,16,089	$\frac{1}{4}$	28,3889	1,13,535	$\frac{1}{2}$	27,7393	1,10,934
345	28,9856	1,15,917	$\frac{1}{2}$	28,3688	1,13,452	361	27,7008	1,10,782
$\frac{1}{2}$	28,9436	1,15,753	$\frac{3}{4}$	28,3487	1,13,373	$\frac{1}{2}$	27,6625	1,10,626
346	28,9017	1,15,585	353	28,3286	1,13,293	362	27,6243	1,10,474
$\frac{1}{2}$	28,86	1,15,418	$\frac{1}{4}$	28,3086	1,13,210	$\frac{1}{2}$	27,5862	1,10,322
347	28,8184	1,15,249	$\frac{1}{2}$	28,2885	1,13,129	363	27,5482	1,10,170
$\frac{1}{2}$	28,777	1,15,085	$\frac{3}{4}$	28,2686	1,13,049	$\frac{1}{2}$	27,5103	1,10,018

III. Курсъ на Гамбургъ и Берлинъ (1 имп. марка=100 имп. пфен.=30,871 с. к.).

Курсъ пфен.	Марки = кр. руб.	1 метал. р. = кр. р.	Курсъ пфен.	Марки = кр. руб.	1 мет. р. = кр. р.	Курсъ пфен.	Марки = кр. руб.	1 мет. р. = кр. р.
272	36,7647	1,19,092	282	35,4610	1,14,868	288	34,7222	1,12,474
1/2	36,6973	1,18,872	1/4	35,4296	1,14,765	1/2	34,6621	1,12,280
273	36 63	1,18,655	1/2	35,3982	1,14,664	289	34,6021	1,12,086
1/2	36,5631	1,18,438	3/4	35,3669	1,14,564	1/2	34,5423	1,11,891
274	36,4664	1,18,221	283	35,3357	1,14,463	290	34,4828	1,11,700
1/2	46,4299	1,18,007	1/4	35,3045	1,14,360	1/2	34,4234	1,11,506
275	36,3636	1,17,793	1/2	35,2734	1,14,259	291	34,3643	1,11,315
1/2	36,2976	1,17,580	3/4	35,2423	1,14,159	1/2	34,3053	1,11,124
276	36,2319	1,17,366	284	35,2113	1,14,058	292	34,2466	1,10,933
1/2	36,1664	1,17,152	1/4	35,1803	1,13,958	1/2	34,1880	1,10,745
277	36,1011	1,16,941	1/2	35,1494	1,13,850	293	34,1297	1,10,557
1/2	36,0360	1,16,731	3/4	35,1185	1,13,757	1/2	34,0716	1,10,363
278	35,9712	1,16,520	285	35,0877	1,13,660	294	34,0136	1,10,181
1/2	35,9066	1,16,313	1/4	35,0570	1,13,560	1/2	33,9559	1,09,993
279	35,8423	1,16,102	1/2	35,0263	1,13,459	295	33,8983	1,09,805
1/2	35,7782	1,15,895	3/4	34,9956	1,13,362	1/2	33,8410	1,09,621
280	35,7143	1,15,688	286	34,9650	1,13,262	296	33,7839	1,09,436
1/2	35,7506	1,15,485	1/4	34,9345	1,13,161	1/2	33,7253	1,09,251
281	35,5872	1,15,276	1/2	34,9040	1,13,064	297	33,67	1,09,067
1/2	35,5556	1,15,173	3/4	34,8736	1,12,963	1/2	33,6135	1,08,882
1/4	35,5240	1,15,072	287	34,8432	1,12,866	298	33,5571	1,08,701
3/4	35,4925	1,14,969	1/2	34,8126	1,12,772	1/2	33,5008	1,08,519

IV. Курсъ на Амстердамъ (1 гульденъ=100 центамъ=52,512 сер. коп.)

Курсъ центы.	Гульдены = кр. руб.	Курсъ цент.	Гульдены = кр. руб.	Курсъ цент.	Гульдены = кр. руб.	Курсъ цент.	Гульдены = кр. руб.
158	63,291	163	61,349	168	59,523	173	57,803
1/4	63,191	1/4	61,255	1/4	59,435	1/4	57,720
1/2	63,091	1/2	61,1	1/2	59,347	1/2	57,636
3/4	62,992	3/4	61,068	3/4	59,259	3/4	57,553
159	62,893	164	60,975	169	59,171	174	57,471
1/4	62,794	1/4	60,882	1/4	59,084	1/4	57,387
1/2	62,695	1/2	60,790	1/2	58,997	1/2	57,306
3/4	62,697	3/4	60,698	3/4	58,910	3/4	57,224
160	62,500	165	60,606	170	58,823	175	57,142
1/4	62,402	1/4	60,514	1/4	58,737	1/4	57,061
1/2	62,305	1/2	60,422	1/2	58,651	1/2	56,980
3/4	62,208	3/4	60,331	3/4	58,565	3/4	56,899
161	62,111	166	60,240	171	58,479	176	56,818
1/4	62,015	1/4	60,150	1/4	58,394	1/4	56,737
1/2	61,919	1/2	60,060	1/2	58,309	1/2	56,657
3/4	61,823	3/4	59,970	3/4	58,224	3/4	56,577
162	61,728	167	59,880	172	58,139	177	56,497
1/4	61,633	1/4	59,790	1/4	58,055	1/4	56,417
1/2	61,538	1/2	59,701	1/2	57,971	1/2	56,338
3/4	61,443	3/4	69,612	3/4	57,887	3/4	56,258

Таблица исчисления процентов на 100 р. въ теченіи года.

Дни.	3% Проц. въ коп.	4% Проц. въ коп.	4% ¹ / ₂ Проц. въ коп.	5% Проц. въ коп.	5% ¹ / ₂ Проц. въ коп.	6% Проц. въ коп.	6% ¹ / ₂ Проц. въ коп.	7% Проц. въ коп.	7% ¹ / ₂ Проц. въ коп.
1	0,833	1,111	1,250	1,388	1,527	1,666	1,805	1,944	2,083
2	1,666	2,222	2,500	2,777	3,055	3,333	3,611	3,888	4,166
3	2,500	3,333	3,750	4,166	4,583	5,000	5,416	5,833	6,250
4	3,333	4,444	5,000	5,555	6,111	6,666	7,222	7,777	8,333
5	4,166	5,555	6,250	6,944	7,638	8,333	9,027	9,722	10,416
6	5,000	6,666	7,500	8,333	9,166	10,000	10,833	11,666	12,500
7	5,833	7,777	8,750	9,722	10,601	11,666	12,638	13,611	14,583
8	6,666	8,888	10,000	11,111	12,222	13,333	14,444	15,555	16,666
9	7,500	10,000	11,250	12,500	13,750	15,000	16,250	17,500	18,750
10	8,333	11,111	12,500	13,888	15,277	16,666	18,055	19,444	20,833
11	9,166	12,222	13,750	15,277	16,805	18,333	19,861	21,388	22,916
12	10,000	13,333	15,000	16,666	18,333	20,000	21,666	23,333	25,000
13	10,833	14,444	16,250	18,055	19,868	21,666	23,472	25,277	27,083
14	11,666	15,555	17,500	19,144	21,388	23,333	25,277	27,222	29,166
15	12,500	16,666	18,750	20,733	22,916	25,000	27,083	29,106	31,250
16	13,333	17,777	20,000	22,222	24,444	26,666	28,888	31,141	33,333
17	14,166	18,888	21,250	23,611	25,972	28,333	30,694	33,055	35,416
18	15,000	20,000	22,500	25,000	27,500	30,000	32,499	35,000	37,500
19	15,833	21,111	23,750	26,388	29,027	31,666	34,305	36,944	39,583
20	16,666	22,222	25,000	27,777	30,555	33,333	36,111	38,888	41,666
21	17,500	23,333	26,250	28,166	32,083	35,000	37,916	40,833	43,750
22	18,333	24,444	27,500	30,555	33,610	36,666	39,722	42,777	45,833
23	19,166	25,555	28,750	31,944	35,137	38,333	41,527	44,722	47,916
24	20,000	26,666	30,000	33,333	36,666	40,000	43,333	46,666	50,000
25	20,833	27,777	31,250	34,722	38,194	41,666	45,138	48,611	52,083
26	21,666	28,888	32,500	36,111	39,722	43,333	46,944	50,555	54,166
27	22,500	30,000	33,750	37,500	41,250	45,000	48,749	52,500	56,250
28	23,333	31,111	35,000	38,888	42,777	46,666	50,555	54,444	58,333
29	24,166	32,222	36,250	40,277	44,316	48,333	52,360	56,388	60,416
Мѣсяцы									
1	25,000	33,333	37,500	41,666	45,833	50,000	54,166	58,333	62,500
2	50,000	66,666	75,000	83,333	91,666	100,000	108,333	116,666	125,000
3	75,000	100,000	112,500	125,000	137,500	150,000	162,500	175,000	187,500
4	100,000	133,333	150,000	166,666	183,333	200,000	216,666	233,333	250,000
5	125,000	166,666	187,500	208,333	229,166	250,000	270,833	291,666	312,500
6	150,000	200,000	225,000	250,000	275,000	300,000	325,000	350,000	375,000
7	175,000	233,333	262,500	291,666	320,833	350,000	379,166	408,333	437,500
8	200,000	266,666	300,000	333,333	366,666	400,000	433,333	466,666	500,000
9	225,000	300,000	337,500	375,000	412,500	450,000	487,500	525,000	562,500
10	250,000	333,333	375,000	416,666	458,333	500,000	541,666	583,333	625,000
11	275,000	366,666	412,500	458,333	504,166	550,000	595,833	641,666	687,500
Годъ	300,000	400,000	450,000	500,000	550,000	600,000	650,000	700,000	750,000



Таблица исчисления процентов

по 5% билетамъ Госуд. Банка, выкупнымъ свидетельствамъ, облигаціямъ Петер. и Москов. Кредитныхъ Обществъ, билетамъ 1-го и 2-го внут. съ выигр. з., по вѣсьмъ 5% внѣшнимъ займамъ и по 4% металлическихъ билетамъ.

Мѣсяцы.	Дни.	5% на														4% на	
		100		150		500		1,000		5,000		10,000		25,000		300	
		Р.	К.	Р.	К.	Р.	К.	Р.	К.	Р.	К.	Р.	К.	Р.	К.	Р.	К.
1	.	1	.	2	.	7	.	14	.	69	1	39	3	47	.	3 ¹ / ₃	
2	.	3	.	4	.	14	.	28	1	39	2	78	6	94	.	6 ² / ₃	
3	.	4	.	6	.	21	.	42	2	08	4	17	10	42	.	10	
4	.	6	.	8	.	28	.	56	2	78	5	56	13	89	.	13 ¹ / ₃	
5	.	7	.	10	.	35	.	69	3	47	6	94	17	36	.	16 ² / ₃	
6	.	8	.	12	.	42	.	83	4	17	8	33	20	83	.	20	
7	.	10	.	15	.	49	.	97	4	86	9	72	24	31	.	23 ¹ / ₃	
8	.	11	.	17	.	56	1	11	5	56	11	11	27	79	.	26 ² / ₃	
9	.	13	.	19	.	63	1	25	6	25	12	50	31	25	.	30	
10	.	14	.	21	.	69	1	39	6	94	13	89	34	72	.	33 ¹ / ₃	
11	.	15	.	23	.	76	1	53	7	64	15	28	38	19	.	36 ² / ₃	
12	.	17	.	25	.	83	1	67	8	33	16	67	41	67	.	40	
13	.	18	.	27	.	90	1	81	9	03	18	06	45	11	.	43 ¹ / ₃	
14	.	19	.	29	.	97	1	94	9	72	19	44	48	61	.	46 ² / ₃	
15	.	21	.	31	1	04	2	08	10	42	20	83	52	08	.	50	
16	.	22	.	33	1	11	2	22	11	11	22	22	55	56	.	53 ¹ / ₃	
17	.	24	.	35	1	18	2	36	11	81	23	61	59	03	.	56 ² / ₃	
18	.	25	.	37	1	25	2	50	12	50	25	62	62	05	.	60	
19	.	26	.	40	1	32	2	64	13	19	26	39	65	97	.	63 ¹ / ₃	
20	.	28	.	42	1	39	2	78	13	89	27	78	69	44	.	66 ² / ₃	
21	.	29	.	44	1	46	2	92	14	58	29	17	72	92	.	70	
22	.	31	.	46	1	53	3	06	15	27	30	56	76	39	.	73 ¹ / ₃	
23	.	32	.	48	1	60	3	19	15	97	31	94	79	86	.	76 ² / ₃	
24	.	33	.	50	1	67	3	33	16	67	33	33	83	33	.	80	
25	.	35	.	52	1	74	3	47	17	36	34	72	86	81	.	83 ¹ / ₃	
26	.	36	.	54	1	81	3	61	18	06	36	11	90	28	.	86 ² / ₃	
27	.	38	.	56	1	88	3	75	18	75	37	50	93	75	.	90	
28	.	39	.	58	1	94	3	89	19	44	38	89	97	22	.	93 ¹ / ₃	
29	.	40	.	60	2	01	4	03	20	14	40	28	100	69	.	96 ² / ₃	
1	.	42	.	63	2	08	4	17	20	83	41	67	104	17	.	1	
2	.	83	1	25	4	17	8	33	41	67	83	33	208	33	.	2	
3	.	1	25	1	88	6	25	12	50	62	50	125	312	50	.	3	

Таблица исчисления процентов

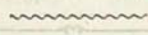
по сериямъ билетовъ Государственнаго Казначейства.

Дни.	К.	Дни.	К.	Дни.	К.	Мѣсяцы.	Р.	К.	Мѣсяцы.	Р.	К.	Годы.	Р.	К.
1	1 ¹ / ₂	11	6 ¹ / ₂	21	12 ¹ / ₂	1	18	11	1	98	5	10	80	
2	1	12	7	22	13	2	36	12	2	16	6	12	86	
3	2	13	8	23	14	3	54	Годы.			7	15	12	
4	2 ¹ / ₂	14	8 ¹ / ₂	24	14 ¹ / ₂	4	72					8	17	28
5	3	15	9	25	15	5	90	1	2	16	9	19	44	
6	3 ¹ / ₂	16	9 ¹ / ₂	26	15 ¹ / ₂	6	08	2	4	32	10	21	60	
7	4	17	10	27	16	7	1	26	3	6	48	11	23	76
8	5	18	11	28	17	8	1	44	4	8	64	12	25	92
9	5 ¹ / ₂	19	11 ¹ / ₂	29	17 ¹ / ₂	9	1	62						
10	6	20	12	30	18	10	1	80						

РОСПИСАНІЕ РАЗБОРОВЪ ГЕРБОВОЙ БУМАГИ.

Вексельной.					Актовой.				
Разборы бумаги.	Сумма актовъ.		Цѣна листа.		Отъ	Сумма актовъ.		Цѣна листа.	
1 до		50 р.		5 к.	50	до	300 р.		1 р.
2 свыше	50 до	100		10	Свыше	300		900	2
3	100	200		15		900	1,500	3	50 к.
4	200	300		25		1,500	2,000	4	50
5	300	400		35		2,000	3,000	7	
6	400	500		45		3,000	4,500	10	
7	500	600		50		4,500	6,000	13	
8	600	700		60		6,000	7,500	17	
9	700	800		70		7,500	9,000	20	
10	800	900		75		9,000	10,000	23	
11	900	1,000		80		10,000	12,000	26	
12	1,000	1,500	1 р.	30		12,000	13,000	30	
13	1,500	2,000	1	70		13,000	15,000	33	
14	2,000	3,200	2	50		15,000	18,000	40	
15	3,200	4,000	3	50		18,000	21,000	45	
16	4,000	6,400	4	50		21,000	30,000	65	
17	6,400	8,000	6			30,000	45,000	100	
18	8,000	10,000	7	50		45,000	60,000	135	
19	10,000	12,000	9			60,000	90,000	200	
20	12,000	15,000	10	50		90,000	120,000	265	
21	15,000	20,000	14			120,000	150,000	330	
22	20,000	25,000	18			150,000	225,000	500	
23	25,000	30,000	22			225,000	300,000	660	
24	30,000	40,000	28						
25	40,000	50,000	36						

Табель цѣнности финляндскихъ и иностранныхъ монетъ для опредѣленія гербовой пошлины съ актовъ, писанныхъ на сіи монеты.

Равными одному русскому рублю признаются:

4 марки (400 пенни) финляндскихъ,	190 центовъ голландскихъ,
400 сантимовъ французскихъ,	34 шиллинга банкго-гамбургскихъ,
38 пенсовъ англійскихъ,	37 шиллинговъ спеціесъ шведскихъ,
160 крейцеровъ австрійскихъ,	90 шиллинговъ банкго-шведскихъ,
112 крейцеровъ южно-германскихъ,	70 еровъ шведскихъ,
33 зильбергроша (396 фениговъ) прусскихъ.	9 марокъ (144 шиллинга) датскихъ.

Вѣдомость о цѣнахъ простой крѣпостной гербовой бумаги.

О РАЗВОРАХЪ ПРОСТОЙ ГЕРБОВОЙ БУМАГИ.		О РАЗВОРАХЪ БУМАГИ КРѢПОСТНОЙ.			
		Сумма актовъ.		Цѣна листа.	
				РУБ.	К.
Листъ 1 разбора	20 к.	1 отъ	151 до 300 р.	1	
„ 2 „	40 „	2 „	301 „ 900 „	2	
„ 3 „	70 „	3 „	901 „ 1,500 „	3	50
„ 4 „	1 р.	4 „	1,501 „ 2,000 „	4	50
		5 „	2,001 „ 3,000 „	7	
		6 „	3,001 „ 4,500 „	10	
		7 „	4,501 „ 6,000 „	13	
		8 „	6,001 „ 7,500 „	17	
		9 „	7,501 „ 9,000 „	20	
		10 „	9,001 „ 10,000 „	23	
		11 „	10,001 „ 12,000 „	26	
		12 „	12,001 „ 13,000 „	30	
		13 „	13,001 „ 15,000 „	33	
		14 „	15,001 „ 18,000 „	40	
		15 „	18,001 „ 21,000 „	45	
		16 „	21,001 „ 30,000 „	65	
		17 „	30,001 „ 45,000 „	100	
		18 „	45,001 „ 60,000 „	130	
		19 „	60,001 „ 90,000 „	200	
		20 „	90,001 „ 120,000 „	265	
		21 „	120,001 „ 150,000 „	330	
		22 „	150,001 „ 225,000 „	500	
		23 „	225,001 „ 300,000 „	660	
		24 „	300,001 и далѣе „	1350	

Тонкая для документовъ, посылаемыхъ въ чужіе края:

Листъ 1 разбора	20 к.
„ 2 „	40 „
„ 3 „	70 „
„ 4 „	1 р.

ТАКСА ВОЗНАГРАЖДЕНІЯ НОТАРІУСОВЪ И ЗАСТУПАЮЩИХЪ ИХЪ МѢСТО.

1. За совершение нотаріальныхъ актовъ взимается:
 - За акты не свыше 500 р. 2 р.
 - » акты цѣною отъ 501 до 1000 р. 3 »
 - » акты цѣною свыше 1000 р. 4 »
 - и сверхъ того $\frac{1}{10}$ проц. (10 к. съ 100 р.) съ цѣны акта.
2. За засвидѣтельствованіе заемныхъ обязательствъ, векселей и протестъ оныхъ:
 - когда сумма обязательства или векселя не превышаетъ 500 руб. 50 к.
 - когда сумма обязательства или векселя превышаетъ 500 р. 1 р.
 - и сверхъ того $\frac{1}{10}$ процента (10 к. со 100 р.) съ суммы обязательства или векселя.
3. За засвидѣтельствованіе прочихъ договоровъ, кромѣ указанныхъ ниже въ ст. 7:
 - За акты цѣною не свыше 500 р. 1 р.
 - » акты цѣною отъ 500 до 1000 р. 1 » 50 к.
 - » акты цѣною свыше 1000 р. 2 »
 - и сверхъ того $\frac{1}{10}$ процента (10 к. со 100 р.) съ цѣны акта.
4. За совершеніе и засвидѣтельствованіе актовъ и договоровъ (ст. 1 и 3), цѣнность предмета которыхъ не можетъ быть опредѣлена, плата взимается какъ за акты и договоры цѣною въ 1000 р. Когда же у нотаріуса не состоится соглашенія съ договаривающимися о платѣ за его трудъ по сдѣлкамъ особенно сложнымъ, но цѣна коихъ не опредѣлена, то онъ можетъ, съ утвержденія суда, получить и болѣе значительное противъ таксы вознагражденіе.
5. За засвидѣтельствованіе *вѣрности копій* взимается 25 к. съ перваго листа и по 10 коп. съ послѣдующихъ листовъ, считая каждые 25 строкъ за страницу листа.
6. За засвидѣтельствованіе *подлинности подписей* по 10 к. за подпись.
7. За совершеніе или засвидѣтельствованіе *довѣренности, мировыхъ записей и прошеній, а равно третейскихъ записей*:
 - въ одинъ листъ 1 р.
 - » нѣсколько листовъ:
 - за первый листъ 1 »
 - и » послѣдующіе листы 50 к.

За другія засвидѣтельствованія:

За первый листъ 50 к.
• послѣдующіе листы по 20 »

8. За засвидѣтельствованіе *времени предъявленія документа*—25 коп.

9. За *внесеніе въ актовую книгу разныхъ бумагъ*—по 2 копейки со строки актовой книги.

10. За засвидѣтельствованіе *нахожденія лицъ въ живыхъ*, получающихъ пенсіи изъ государственныхъ казначействъ:

до 30 р. въ годъ 3 к.
свыше 30 до 300 р 10 »
свыше 300 р 20 »
во всѣхъ прочихъ случаяхъ, кромѣ пенсій 50 »

11. За совершеніе *заявленія отъ одного лица другому* и выдачу въ томъ удостовѣренія—50 к.

12. За включеніе въ удостовѣреніе, означенное выше, *возраженія* противной стороны—50 к.

13. За *принятіе на храненіе* документовъ, кромѣ денежныхъ, и разнаго рода бумагъ—особо за каждый документъ по 25 коп., а за запечатанный пакетъ по 50 коп. въ мѣсяць. Плата эта взимается впередъ за шесть мѣсяцевъ.

14. За *ушіненіе справокъ* о времени совершенія или засвидѣтельствованія акта и письменное о томъ удостовѣреніе—50 коп.

15. За *выдачу вторичныхъ и послѣдующихъ выписей* (дубликатовъ)—по 1 к. съ каждой строки.

16. За дѣйствія, совершаемыя нотариусомъ *внѣ его конторы*, сверхъ означенной въ предыдущихъ статьяхъ платы: въ столицахъ 3 р., въ губернскихъ городахъ 2 р., въ уѣздныхъ 1 р.

17. *На проѣздъ* за чертою города взимается по 10 на версту, а по желѣзнымъ дорогамъ плата за мѣсто во 2 классъ въ оба пути и кромѣ того за время, употребленное на поѣздку за городъ въ округъ: изъ столицъ 5 р., изъ губернскаго города 3 р., изъ другихъ мѣстностей 2 р., если при этомъ на поѣздку употреблено не болѣе сутокъ; въ противномъ случаѣ за каждый, хотя неполный сутки, плата полагается какъ за первый сутки.

18. *Прогонныя деньги* не вносятся въ общій счетъ полученнаго нотариусомъ вознагражденія, изъ котораго на пополненіе залога, когда оно въ теченіи года достигнетъ определенной суммы, высчитывается одна треть.

19. Нотариусъ можетъ требовать платы денегъ, означенныхъ выше въ статьяхъ 16 и 17, *впередъ*, при самомъ приглашеніи его къ совершенію акта или засвидѣтельствованія внѣ его конторы.

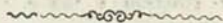

УЧЕНЫЯ И БЛАГОТВОРИТЕЛЬНЫЯ ОБЩЕСТВА И РАЗНЫЯ ДѢЙСТВУЮЩІЯ СЪ НАУЧНОЮ ЦѢЛЮ УЧРЕЖДЕНІЯ.

Кавказскій Отдѣлъ Императорскаго Русскаго Географическаго Общества.

(Свѣдѣнія съ 15-е августа 1876 года по 15-е іюля 1877 года).

Въ настоящее время составъ отдѣла слѣдующій:

Членовъ почетныхъ	3
» дѣйствительныхъ	89
» сотрудниковъ	7
Итого	99

Постоянныя средства Отдѣла состоятъ изъ отпускаемыхъ ежегодно въ пособіе ему изъ Государственнаго Казначейства 2000 рублей и взносов дѣйствительныхъ членовъ (по 10 р. въ годъ).

Постоянно уменьшающееся количество членскихъ взносов заставило Отдѣлъ ограничиться въ послѣднее время научно-издательскою дѣятельностью.

Постоянныя изданія Отдѣла: 1) *«Извѣстія»* и 2) *«Записки»*.

«Извѣстія» выходятъ въ свѣтъ отдѣльными выпусками въ осьмушку, отъ двухъ до трехъ и болѣе печатныхъ листовъ въ каждомъ, въ неопредѣленные сроки. Нѣсколько выпусковъ составляютъ томъ около 15-ти печатныхъ листовъ, съ присовокупленіемъ картъ и чертежей, какіе оказываются нужными для уясненія сообщаемыхъ свѣдѣній. Съ 15 августа прошлаго года по 15 іюля текущаго года вышли: 4-й и 5-й выпуски IV тома и 1-й выпускъ V тома. Главное назначеніе *«Извѣстій»* — указывать на совершенные успѣхи по изслѣдованію Кавказа и сопредѣльныхъ странъ. Въ этомъ изданіи помѣщаются также статьи, незначительныя по своему объему, посвященныя ознакомленію съ означенными странами.—

«Записки» выходятъ въ неопредѣленные сроки, по мѣрѣ накопленія матеріала, книгами in 8°. Въ нихъ помѣщаются статьи капитальныя и значительныя по своему объему. Въ теченіи вышеуказаннаго періода времени окончена печатаніемъ 1-й выпускъ X-й книжки и отпечатанъ 2-й выпускъ той-же книжки.

Изъ статей, помѣщенныхъ въ X-й книжкѣ *«Записокъ»* и въ означенныхъ выпускахъ *«Извѣстій»*, нѣкоторыя составляютъ вкладъ въ науку, такъ какъ онѣ знакомятъ съ мало известными странами (напр., съ Турецкою Грузіею, съ провинціями Персіи—Ардабильскою и Серабскою). Найдутся и другія статьи, нелишенные научнаго интереса. Благодаря этому обстоятельству, можно сказать, что Кавказскій Отдѣлъ, при скудныхъ своихъ средствахъ, успѣлъ и въ теченіи вышеуказаннаго промежутка времени оказать посильную услугу наукамъ.—

Шадинова—Виноградарство въ Закавказскомъ краѣ; 7) г. Табусина—Замѣтка о состояніи пчеловодства на Кавказѣ; 8) г. Жукова—Эвкалиптусъ.

Въ Запискахъ Общества печатались также Протоколы Совѣта и Общего Собранія членовъ Общества.

II. Грузинская сельскохозяйственная газета Пахарь (Гутниследа) издавалась подъ редакцію г. Пурцеладзе. Изданіе это получало въ 1876 году правительственной субсидіи 900 руб.

Задачи, предложенныя Кавказскимъ Обществомъ Сельскаго Хозяйства въ 1875 году, по случаю празднованія 25-лѣтняго юбилея онаго:

1) Состояніе шелководства на Кавказѣ и за Кавказомъ и мѣры къ его развитію и улучшенію.

2) О мѣрахъ къ улучшенію скотоводства на Кавказѣ и за Кавказомъ.

3) О мѣрахъ къ улучшенію винодѣлія на Кавказѣ и за Кавказомъ и къ увеличенію сбыта мѣстныхъ винъ.

4) Хозяйственно-статистическое описаніе какой либо губерніи, области или отдѣльнаго округа на Кавказѣ и за Кавказомъ.

За сочиненіе, которое признано будетъ вполне удовлетворительнымъ, назначается первостепенная премія—Высочайше учрежденная большая золотая медаль отъ Кавказскаго Общества Сельскаго Хозяйства. Труды, которые окажутся наиболее приближающимися къ требованіемъ этого рода сочиненій, будутъ награждены малыми золотыми медалями. Наконецъ, сочиненія, не соответствующія условіямъ, но признанныя почему либо примѣчательными, будутъ удостоены серебряныхъ медалей.

Срокъ для представленія сочиненій назначается 1 декабря 1879 года.

Кавказскій Отдѣлъ Императорскаго Русскаго Общества акклиматизаціи животныхъ и растений.

Средства Отдѣла состоятъ: а) изъ ежегодной субсидіи получаемой Отдѣломъ изъ суммъ, въ распоряженіи Намѣстника Кавказскаго состоящихъ, по 1,200 руб.; б) изъ ежегодно жалуемыхъ Отдѣлу Августѣйшими Покровителями онаго 75 руб.; в) изъ членскихъ взносов *) и г) изъ суммъ, выручаемыхъ отъ продажи растений изъ питомниковъ Тифлисскаго акклиматизаціоннаго сада, отъ продажи рожденныхъ въ саду животныхъ, отъ продажи фруктовъ, каталоговъ и т. п.

Задачи Отдѣла состоятъ: а) въ изслѣдованіяхъ, относящихся до русскихъ животныхъ и растений и имѣющихъ цѣлю водвореніе, улучшеніе и распространеніе тѣхъ изъ нихъ, которыя могутъ быть полезны въ данной мѣстности; б) въ приобрѣтеніи тѣхъ иностранныхъ животныхъ, растений и съмянъ, распространеніе которыхъ въ краѣ можетъ обѣщать выгоды; в) въ образованіи содержаніи тѣхъ и другихъ въ заведеніяхъ Отдѣла; г) въ распро-

*) Члены Отдѣла платятъ ежегодно въ кассу онаго: живущіе въ Закавказскомъ краѣ не менѣе 8 руб. и живущіе во внутреннихъ губ. Россіи не менѣе 5 руб.

страненіи свѣдѣній о сохраненіи полезныхъ животныхъ и растений, уже извѣстныхъ въ краѣ, но истребляемыхъ промышленниками отъ невниманія къ ихъ береженію и оказываемой ими пользѣ; д) въ производствѣ опытовъ постепеннаго перемѣщенія извѣстныхъ породъ животныхъ и растений изъ одного климата въ другой для разведенія ихъ въ мѣстностяхъ къ тому удобныхъ; е) въ распространеніи семянъ растений, яицъ и животныхъ для производства опытовъ акклиматизаціи; ж) въ распространеніи также научныхъ и практическихъ свѣдѣній о полезныхъ животныхъ и растенияхъ и о способахъ ихъ разведенія и правильного за ними ухода; з) въ устройствѣ выставокъ и въ раздачѣ наградъ за труды по акклиматизаціи; и) въ производствѣ опытовъ по прирученію полезныхъ дикихъ животныхъ къ домашней жизни и распространеніи объ этомъ свѣдѣній и к) въ изданіи періодическаго или неперіодическаго органа и заслуживающихъ особеннаго вниманія по акклиматизаціи сочиненій и переводовъ.

Предположеніе относительно расширенія сада посадкою на мѣсть деревьевъ на восточной сторонѣ участка, предоставленнаго Великимъ Княземъ Намѣстникомъ въ распоряженіе Отдѣла, — въ минувшемъ году приведено въ исполненіе. На участкѣ этомъ, пространствомъ около одной десятины, распланированномъ подъ паркъ, посажено на мѣсть 70 видовъ хвойныхъ и лиственныхъ вѣчно-зеленыхъ (не сбрасывающихъ зимою листья растений), преимущественно изъ родовъ: пинусъ, абіесъ кунингаміа, ретинашпора, подокарпуса, кринтамеріа, цесролектасусъ, таксусъ, саксагатеа, купресусъ, юниперусъ, біота и туйя. Хвойныя растения, перемѣшанныя съ нетеряющими листь деревьями, разнообразными видами розъ и цвѣтущихъ кустарниковъ въ здѣшнемъ, пока молодомъ еще, паркѣ, когда онъ разрастется, образуютъ довольно живописныя группы, со всевозможными оттѣнками зелени и разбросанныхъ тамъ и сямъ цвѣтущихъ кустовъ и деревьевъ.

При выпискѣ иноземныхъ растений, обращено болѣе вниманія на хвойныя растения, придавая имъ особую важность, какъ въ орнаментальномъ отношеніи, такъ и въ отношеніи ожидаемой отъ нихъ пользы. Большинство иноземныхъ хвойныхъ растений скоро сживается съ нашимъ климатомъ и можетъ со временемъ занять видное мѣсто въ лѣсной культурѣ.

Придавая серьезное значеніе разработкѣ вопроса о Кавказской помологій (наукѣ о плодахъ), составляющей главное основаніе плодоводства, какъ одной изъ самыхъ важныхъ отраслей производительности Закавказья, Отдѣлъ въ истекшемъ году продолжалъ собирать въ акклиматизаціонномъ саду сорты разводимаго въ краѣ винограда (какъ преимущественно десертныхъ его сортовъ), а также персиковъ, абрикосовъ, грушъ, яблонь, сливъ, черешенъ и инжира.

Въ истекшемъ году окулировано было яблонь 1211 штукъ, грушъ 1605 шт., вишенъ 493, черешенъ 701 и персиковъ 571 штука.

Въ настоящее время въ акклиматизаціонномъ саду находятся слѣдующія животныя: туровъ 3, туракозовъ 3, косуля 1 (дикая коза), оленей 3, птицы: лебедей 2, гадаръ 2, казарка 1, фазановъ 5 (мѣстныхъ), фазановъ брилліантовыхъ 2, шептуны, куры: кохинхинскія, бентамскія, браманутра, павловскіе королики, гуси и индюки.

Императорское Кавказское Медицинское Общество.

(Извлечение из отчета Общества за 187⁶/₇ г.)

Общество состоитъ подъ покровительствомъ Его Императорскаго Высочества, Государя Великаго Князя Михаила Николаевича, Намѣстника Кавказскаго.

Со дня утверждѣнія Общества было избрано 655 членовъ; всѣхъ-же наличныхъ членовъ къ концу истекшаго года состоитъ 456, изъ нихъ: членовъ почетныхъ 45, дѣйствительныхъ 300, корреспондентовъ 27, сотрудниковъ 65 и соревнователей 19.

Въ теченіе года произошли слѣдующія измѣненія въ составъ Общества:

1) Избрано: Почетныхъ членовъ 2, Дѣйствительныхъ 23, Членъ-корреспондентъ 1 и Сотрудниковъ 2.

Сравнительно съ прошлымъ годомъ число членовъ не измѣнилось.

Управленіе Общества составляли: въ 187⁶/₇ г.: Предѣдатель А. А. Реймертъ. Товарищъ Предѣдателя А. І. Односумовъ. Первый секретарь И. И. Гейдеманъ. Второй секретарь С. Ф. Сцѣпура. Кандидатъ на секретарскую должность Н. Э. Бушъ. Казначей Г. В. Гурко. Библиотекарь П. А. Главацкій.

Въ настоящее время Предѣдатель Общества К. Ф. Брошнѣвскій. Товарищъ Предѣдателя Н. М. Акинѣевъ. Первый секретарь М. Н. Рейхъ. Второй секретарь Н. Н. Ушаковъ. Библиотекарь П. А. Главацкій. Казначей Г. В. Гурко.

Средства Общества обезпечиваются ежегодною субсидіею Его Императорскаго Высочества Великаго Князя Намѣстника въ 2300 р. и обуславливаются взносами дѣйствительныхъ членовъ и подпискою на изданія Общества.

Движеніе суммъ въ теченіе истекшаго года было слѣдующее:

По приходу осталось отъ 187⁵/₆ года: 6855 р. 76²/₃ к. Въ теченіе года поступило: 3998 руб. 35 к., и всего съ остаткомъ отъ 187⁵/₆ г. 10,854 руб. 11²/₃ к. По расходу было 3900 р. 49 к. Затѣмъ осталось къ 5-му апрѣля 1877 г. 6953 р. 62²/₃ к.

Премій при Обществѣ девять:

1) *Миримановская* въ 200 р., учрежденная въ 1867 году членомъ-соревнователемъ Н. О. Миримановымъ, за сочиненіе на тему «Обзорніе употребительнѣйшихъ народныхъ средствъ и леченій въ какой либо мѣстности или среди какой либо народности на Кавказѣ». Срокъ для представленія сочиненій—1-го октября 1877 г.

2) *Д-ра Миллота* въ 250 р., учрежденная въ 1868 году дѣйствительнымъ членомъ В. А. Миллотомъ, за сочиненіе по климатологіи Кавказскаго края или южнаго берега Крыма, въ отношеніи вопроса о зимнихъ стоянкахъ. Срокъ для представленія сочиненій—1-го октября 1877 г.

3) *24-го сентября 1871 года въ память дарованія Обществу титула Императорскаго* въ 400 р., учрежденная въ 1871 году изъ запасныхъ суммъ Общества, за сочиненіе на тему: «Изслѣдованіе болѣзненныхъ процессовъ, обуславливаемыхъ болотнымъ отравленіемъ на Кавказѣ, согласно съ современнымъ требованіями науки». Срокъ для представленія сочиненій—1-го октября 1877 г.

4) *Генераль-Адъютанта М. Т. Лорисъ-Меликова* въ 200 р., учрежденная въ 1871 году почетнымъ членомъ ген.-адъют. М. Т. Лорисъ-Меликовымъ, за сочиненіе на тему: «Медико-Топографическое описаніе какой либо изъ частей Терской области». Срокъ для представленія сочиненій—1-го октября 1877 г.

5) *Кетхудовская* въ 200 р., учрежденная въ 1872 году членомъ-со-
ревнователемъ А. Н. Кетхудовымъ, за сочиненіе на тему: «Популярное сочи-
неніе о холерѣ». Срокъ для представленія сочиненій—1-го октября 1877 г.

6) *Байковская 1-ая* въ 500 р., учрежденная въ 1872 году членомъ-со-
ревнователемъ, А. М. Байковымъ за сочиненіе на тему: «Описаніе одной изъ
группъ Кавказскихъ минеральныхъ водъ (Ессентукской, Желъзноводской, Ки-
словодской) во всѣхъ отношеніяхъ». Срокъ для представленія сочиненій—1-го
октября 1877 г.

8) *Неизсякаемая премія П. И. Соболевскаго* въ 300 р., учрежденная
въ 1875 году изъ запасныхъ суммъ Общества, за сочиненіе на тему: «Попу-
лярное изложеніе физиологіи и діететики беременныхъ, роженицъ и родиль-
ницъ, а также и новорожденныхъ до семидневнаго возраста». Срокъ для пред-
ставленія сочиненій—1-го октября 1877 г.

9) Премія Общества въ 300 р., учрежденная въ 1875 году, за сочине-
ніе на тему: «Описаніе различныхъ породъ крупнаго и мелкаго скота, упот-
ребляемаго въ пищу, изъ числа разводимыхъ въ предѣлахъ Кавказскаго
военнаго округа». Срокъ для представленія сочиненій—1-го октября 1877 г.

Состояніе бібліотеки Общества. Къ 5-му апрѣля 1876 года счита-
лось въ бібліотекѣ Общества 2258 соч. въ 3137 том. Въ теченіе 187⁶/₇ г.
прибыло 93 соч. въ 94 том. Итого въ настоящее время въ бібліотекѣ со-
стоитъ 2351 соч. въ 3231 том.

Анатомо-патологическій музей состоитъ изъ 61-го препарата, изъ
числа которыхъ въ спиртѣ 10 и сухихъ 51; изъ 14 гипсовыхъ слѣпковъ;
изъ 4 фотографическихъ рисунковъ и изъ 16 таблицъ съ фотографическими
снимками.

Кавказская Археографическая Коммисія.

Кавказская Археографическая Коммисія, Высочайше утвержденная въ
апрѣль мѣсяцъ 1864 года, занимается разборомъ дѣлъ, хранящихся въ Ар-
хивѣ Главнаго Управленія Намѣстника Кавказскаго, извлеченіемъ изъ нихъ
матеріаловъ любопытныхъ въ научномъ отношеніи, и изданіемъ ихъ въ
свѣтъ. По 1877 годъ ею издано уже VI томовъ Актовъ, заключающихъ въ
себѣ документы за время главноуправляющихъ—генераловъ: Кнорринга, князя
Цицианова, графа Гудовича, генерала Торماسова, маркиза Паулуччи и гене-
раловъ Ртищева и Ермолова.

Въ теченіи 1876 года окончательно изготовлены къ печатанію матеріа-
лы, извлеченные изъ дѣлъ за время командованія гр. Паскевича-Эриванскаго,
долженствующихъ составить VII томъ Актовъ, къ изданію котораго присту-
плено 16 апрѣля 1877 года. Выѣтъ съ тѣмъ приступлено къ разсмотрѣнію
дѣлъ за время управленія краемъ барона Розена.

Акты издаются со всевозможною типографскою роскошью и разными ху-

дожественными приложениями, въ большую четвертку, форматъ которой почти равняется фоліанту. Цѣна каждому тому 25 р. с. съ пересылкою.

Съ требованіями обращаться обязательно въ Археографическую Комисію.

Кавказскій Музей и Тифлисская Публичная Библіотека.

Въ 1876 г. Кавказскій Музей былъ посѣщенъ 3,671 лицами. По особымъ желаніямъ Музей часто былъ открытъ и кромѣ установленныхъ дней, т. е. кромѣ воскресенія, вторника и пятницы отъ 10—3 ч. час. Въ числѣ предметовъ, приобретенныхъ для коллекцій Музея, особеннаго вниманія заслуживаютъ: богатая коллекція этнографическихъ предметовъ, добытыхъ директоромъ во время лѣтней поездки его въ Хевсурію и Тушетію. Подробное описаніе этой поездки и научныхъ ея результатовъ уже оковчено, но по неизвѣстной суммѣ пока не могло быть напечатано. Сочиненіе состоитъ изъ 25 листовъ текста, 12 таблицъ рисунковъ и одной этнографической карты. Изъ этой поездки, особенно съ Тушинскихъ горъ, также была привезена большая коллекція рѣдкихъ альпійскихъ растений, дубликаты которыхъ, какъ въ прежніе года, были отправлены въ С.-Петербургскій Ботаническій Садъ и въ тайному совѣтнику Траутфеттеру. Часть долга, образовавшагося въ вѣдствіе покупки нумизматической коллекціи, могла быть уплочена.

Коллекціи Музея значительно увеличились цѣнными предметами, которые были куплены на экстренныя суммы и выставлены на съѣздѣ ориенталистовъ въ С.-Петербургѣ. Въ особенности коллекція фотографій и гравюръ ими замѣтно пополнена.

Необходимо указать и при этомъ случаѣ на то обстоятельство, что помѣщеніе Музея слишкомъ мало и что только построеніемъ 2 этажа возможно было бы устранить этотъ недостатокъ.

Всѣхъ посѣтителей въ 1876 г. было 1,380. Послѣ присоединенія богатой библіотеки князя Меншикова, число сочиненій въ Тифлисской Публичной Библіотекѣ простирается до 12,955 сочиненій и приблизительно 27,000 том.

За исключеніемъ воскресныхъ и праздничныхъ дней и установленнаго канicularнаго времени отъ 15 іюля до 15 августа, Публичная Библіотека была открыта для публики ежедневно съ 1-го апрѣля по 1-е октября отъ 2 до 6 часовъ, а съ 1-го октября по 1-е апрѣля отъ 12 до 5 часовъ.

Общество возстановленія Православнаго Христіанства на Кавказѣ.

Пользуясь сочувствіемъ мѣстнаго общества, а также и всей Россіи, «Общество возстановленія Православнаго Христіанства на Кавказѣ» черпаетъ свои средства, кромѣ правительственныхъ суммъ, поступающихъ изъ тифлискаго казначейства, отъ Капитула Императорскихъ и Царскихъ орденовъ (30,000 руб.), продажи свѣчей въ церквахъ и разныхъ другихъ суммъ, изъ членскихъ взносов и недоимки за прежніе годы и изъ кружечнаго сбора, который поступаетъ изъ кружекъ, учрежденныхъ при церквахъ всѣхъ епархій Россіи, и пересылается сюда черезъ посредство духовныхъ консисторій.

Общество попеченія о раненыхъ и больныхъ воинахъ,
состоящее подъ Высочайшимъ покровительствомъ Ея Императорскаго Величества
Государыни Императрицы.

Общество имѣть цѣлью содѣйствовать, во время войны, военной администраціи въ уходѣ за ранеными и больными воинами и доставлять имъ, по мѣрѣ средствъ своихъ, какъ врачебное, такъ и всякаго рода вспоможеніе.

Для достиженія этой цѣли, Общество чрезъ свои управленія принимаетъ еще въ мирное время всѣ дозволенныя закономъ мѣры къ увеличенію денежныхъ и матеріальныхъ средствъ своихъ; заботится о подготовленіи санитарнаго личнаго состава и образованія сестеръ и братьевъ милосердія; устраиваетъ свои лазаретныя помѣщенія для пользованія раненыхъ и больныхъ и заготовляетъ, какъ необходимыя перевязочныя принадлежности, такъ и все то, что можетъ служить къ пользованію и вообще къ облегченію положенія страждущихъ воиновъ.

Средства Общества составляются изъ: а) ежегодныхъ денежныхъ взносовъ лицъ всѣхъ сословій, желающихъ участвовать въ Обществѣ, и б) единовременныхъ пожертвованій деньгами, вещами и всякаго рода имуществомъ.

Для приглашенія въ церквахъ, чрезъ священнослужителей, къ частной благотворительности, Общество входитъ въ сношеніе съ епархіальнымъ начальствомъ и, независимо отъ сего можетъ выставять для сбора денегъ кружки при церквахъ, по соглашенію съ духовнымъ вѣдомствомъ, и въ другихъ мѣстахъ, свѣдома полиціи.

Общество состоитъ изъ: а) почетныхъ членовъ, б) членовъ-благотворителей, в) дѣйствительныхъ членовъ и г) членовъ-соревнователей. Всѣ эти званія присвоиваются лицамъ обоюбого пола.

Лица, считавшіяся до 1873 года учредителями Общества, сохраняютъ это наименованіе и на будущее время.

Почетные члены Общества суть: а) Члены Императорской фамиліи, которые соблаговолятъ принять это званіе, и б) духовныя и свѣтскія лица, способствующія развитію дѣятельности Общества.

Членами-благотворителями признаются лица, которыя значительными пожертвованіями въ пользу Общества, пріобрѣтутъ право на собственную его признательность.

Званіе дѣйствительныхъ членовъ присвоивается лицамъ, годовой взносъ которыхъ составляетъ не менѣе 10 рублей, а единовременный не менѣе 200 рублей.

Лица, уплачивающія не менѣе одного рубля въ годъ или внесшія единовременно въ пользу Общества не менѣе 25 рублей, именуются членами-соревнователями.

Званіе членовъ-соревнователей присвоивается также тѣмъ, которые, не давая упомянутаго взноса, приносятъ пользу дѣятельностію своею по разнымъ учрежденіямъ Общества и безвозмездно принимаемыми на себя занятіями, какъ въ военное, такъ и въ мирное время.

Члены Общества уплачиваютъ свои взносы въ продолженіе первыхъ 4 мѣсяцевъ каждаго года.

Членскіе взносы и денежныя пожертвованія не менѣе одного рубля, а также и матеріальныя, принимаются въ самыхъ управленіяхъ или въ мѣстахъ, указанныхъ ими, и записываются въ особыя книги, съ выдачею вырѣзанной изъ книги квитанціи за подписью казначея управленія.

Пожертвованія менѣе 1 рубля опускаются въ кружки, которыя заводятся мѣстными управленіями вездѣ, гдѣ они признають это полезнымъ.

Въ военное время, по опредѣленіи театра военныхъ дѣйствій, Главное Управленіе командируетъ въ главную квартиру или отдѣльно дѣйствующій отрядъ, по соглашенію съ Военнымъ Министерствомъ и съ Высочайшаго разрѣшенія, необходимое число уполномоченныхъ, утвержденныхъ общимъ собраніемъ. Уполномоченные эти снабжаются подробными свѣдѣніями о средствахъ Общества, которыя могутъ быть предложены для вспоможенія раненымъ и больнымъ. Уполномоченнымъ подчиняется весь личный составъ, назначенный отъ Общества для дѣйствій во время войны.

Уполномоченные отъ Общества состоятъ при Главнокомандующемъ или при начальникѣ отдѣльнаго отряда и, въ порядкѣ указанія пособія раненымъ и больнымъ, руководствуются инструкціею Главнаго Управленія Общества и ближайшимъ соглашеніемъ съ военнымъ начальствомъ.

Уполномоченные представляютъ Главному Управленію о всѣхъ мѣрахъ и заготовленіяхъ, которыя окажутся необходимыми. Для большаго успѣха дѣйствій, они сносятся непосредственно съ мѣстными управленіями, ближайшими къ театру военныхъ дѣйствій.

Главные дѣйствія уполномоченныхъ отъ Общества заключаются:

а) въ учрежденіи, на опредѣленныхъ пунктахъ, складовъ для разныхъ предметовъ, подъ вѣдѣніемъ назначенныхъ управленіемъ лицъ. Тамъ, гдѣ есть мѣстныя управленія, завѣдываніе складами возлагается на эти управленія;

б) въ наймѣ помѣщеній, прислуги и въ устройствѣ перевозочныхъ средствъ; въ открытіи, по мѣрѣ возможности, особыхъ лазаретовъ Общества, палатъ при военно-временныхъ госпиталяхъ, а также особыхъ отдѣленій при существующихъ лечебныхъ заведеніяхъ всѣхъ вѣдомствъ, по соглашенію съ учрежденіями, ими завѣдующими;

в) въ отправкѣ, по мѣрѣ возможности, раненыхъ и больныхъ въ мѣста, болѣе отдаленныя отъ театра военныхъ дѣйствій, дабы предоставить правительственнымъ учрежденіямъ возможность сосредоточить свои средства на мѣстѣ военныхъ дѣйствій;

г) въ назначеніи въ военные госпитали и перевозочныя пункты медиковъ, сестеръ и братьевъ милосердія и санитарной прислуги, для поданія помощи и ухода за ранеными и больными;

д) въ содѣйствіи раненымъ и больнымъ въ отправкѣ и полученіи писемъ и посылокъ;

е) въ снабженіи всѣмъ могущимъ служить къ облегченію положенія ихъ и вообще къ успокоенію раненыхъ и больныхъ, а въ томъ числѣ и книгами духовнаго и нравственнаго содержанія, періодическими журналами и газетами.

П Р А В И Л А

о Тифлисской Общинѣ сестеръ Краснаго Креста (сестеръ милосердія), учреждаемой при Кавказскомъ Окружномъ Управленіи Общества попеченія о раненыхъ и больныхъ войнахъ *).

1) Въ видахъ приготовленія, на военное время, лицъ женскаго пола къ дѣлу ухода за больными и ранеными, при Кавказскомъ окружномъ управленіи состоящаго подъ покровительствомъ Государыни Императрицы Общества попеченія о раненыхъ и больныхъ войнахъ учреждается община сестеръ милосердія, называемыхъ сестрами Краснаго Креста.

2) Въ мирное время сестры ухаживаютъ за больными, какъ находящимися въ Тифлисскомъ военномъ госпиталѣ, такъ и пользующимися на квартирахъ. — Назначеніе сестеръ общины въ военное время будетъ зависеть отъ соглашенія Кавказскаго Окружнаго Управленія Общества съ начальствомъ Тифлискаго военнаго госпиталя.

3) Въ сестры общины принимаются лица всѣхъ христіанскихъ вѣроисповѣданій, умѣющія читать и писать по русски и имѣющія отъ роду отъ 20 до 45 лѣтъ. — Но лица слабосильныя, а равно съ такими тѣлесными недостатками или одержимыя такими болѣзнями, кои препятствуютъ исполненію ихъ будущихъ обязанностей по уходу за больными, въ общину не принимаются.

4) Составъ общины опредѣляется на первое время изъ 10-ти сестеръ. — Если бы потребность указала на необходимость увеличенія числа сестеръ и средства общины давали бы къ тому возможность, то число сестеръ можетъ быть увеличено.

5) Средства общины образуются изъ суммы, ежегодно отдѣляемой изъ расходнаго капитала Кавказскаго Окружнаго Управленія Общества, руководствуясь §§ 68, 69 и 90 устава Общества и изъ пожертвованій частныхъ лицъ на общину какъ ежегодныхъ, такъ и единовременныхъ. — Образуемому такимъ образомъ специально на содержаніе Тифлисской общины сестеръ Краснаго Креста капиталу ведется при Кавказскомъ Окружномъ Управленіи Общества особое счетоводство.

6) Община получаетъ помѣщеніе и прочее, установленное существующими въ военномъ вѣдомствѣ законоположеніями, содержаніе отъ Тифлискаго военнаго госпиталя, по соглашенію Кавказскаго Окружнаго Управленія Общества съ инспекторомъ госпиталей Кавказскаго военнаго округа.

7) Такъ какъ при Тифлисскомъ военномъ госпиталѣ полагается, по III классу госпиталя, имѣть только 6 штатныхъ сестеръ милосердія, то на это число госпиталь и производитъ общинѣ столовое содержаніе деньгами, — остальные же 4 сестры довольствуются на счетъ общины.

8) Сестры Краснаго Креста, живя вмѣстѣ въ особомъ назначенномъ для нихъ помѣщеніи (при чемъ каждая сестра помѣщается въ особой комна-

*) Настоящія правила составлены, примѣняя утвержденныя 31 января 1875 года Министеромъ Внутреннихъ Дѣлъ правила о сестрахъ Краснаго Креста, назначаемыхъ для ухода за больными и ранеными войнами, къ мѣстнымъ условіямъ.

тъ или же по 2 сестры въ одной комнатѣ), получаютъ въ общинѣ объѣдъ, чай, кофе и все остальное необходимое для жизни, какъ то: одежду, обувь и проч., затѣмъ денежнаго вознагражденія имъ не производится.

9) Сестры Краснаго Креста подчиняются попечительницѣ общины, избираемой общимъ собраніемъ членовъ изъ числа дамъ членовъ Общества на три года, по истеченіи которыхъ тоже лице можетъ быть снова выбрано попечительницею.

10) Попечительница общины заботится о всѣхъ нуждахъ ея и даетъ сестрамъ указанія и наставленія въ отношеніи ихъ обязанностей.—Для непосредственнаго же завѣдыванія общиною она избираетъ одну изъ сестеръ, которая получаетъ званіе старшей сестры.

11) Для сестеръ общины устанавливается однообразная форма одежды по усмотрѣнію попечительницы.—Сестры носятъ, за основаніи § 2, II отдѣла утвержденныхъ правилъ о сестрахъ Краснаго Креста, нарукавную повязку съ изображеніемъ краснаго креста.

12) Желаящія поступить въ сестры Краснаго Креста подаютъ заявленія попечительницѣ, при чемъ представляютъ: 1) удостовѣреніе подлежащихъ полицейскихъ властей о неимѣніи законныхъ препятствій къ принятію ими на себя этихъ обязанностей, 2) замужнія—свидѣтельства отъ мужа о его согласіи на принятіе женою обязанностей сестеръ Краснаго Креста и 3) свидѣтельство о привитіи предохранительной оспы. Зачисленіе сестеръ на общину производится распоряженіемъ Окружнаго Управленія Общества.

13) Сестры Краснаго Креста, желающія оставить свои занятія въ общинѣ, подаютъ заявленія чрезъ попечительницу въ Окружное Управленіе Общества, которое и увольняетъ ихъ.

14) Тѣ изъ поступившихъ въ общину лицъ, которыя въ теченіи перваго полугодія окажутся, по мнѣнію главнаго врача Тифлисскаго военнаго госпиталя или попечительницы, не отвѣчающими назначенію, удаляются изъ общины распоряженіемъ Окружнаго Управленія Общества.

15) Лица, поступившія въ общину, утверждаются въ званіи сестеръ Краснаго креста Кавказскимъ Окружнымъ Управленіемъ по испытаніи ихъ въ томъ, что они достаточно подготовлены и способны нести принимаемая ими на себя обязанности. Письменное удостовѣреніе въ этомъ даетъ главный врачъ Тифлисскаго военнаго госпиталя.

16) Лица, получившія теоретическое и практическое обученіе дѣлу ухода за больными и утвержденныя въ званіи сестеръ Краснаго Креста, обязаны прослужить въ общинѣ не менѣе того времени, которое они провели на правахъ испытуемыхъ.

17) По заявленію главнаго врача госпиталя или по представленію попечительницы, за уклоненіе отъ своихъ обязанностей или за предосудительныя поступки, сестра можетъ быть, по рѣшенію Окружнаго Управленія, удалена отъ общины.

18) Во время дежурства въ палатахъ и исполненія другихъ порученій въ госпиталѣ, сестры находятся въ полномъ подчиненіи главнаго врача Тифлисскаго госпиталя,—онѣ исполняютъ безпрекословно все порученія, даваемые имъ по части ухода за больными, какъ главнымъ врачомъ, такъ и ординаторами.

19) Половинное число сестеръ общины назначается для ухода за боль-

ными въ госпиталь, остальная же половина можетъ быть посылаема къ больнымъ, пользующимся на квартирахъ.

20) Обезпеченныя содержаніемъ сестры ни въ какомъ случаѣ не должны принимать ни денегъ, ни другихъ какихъ либо подарковъ какъ отъ тѣхъ, кому онѣ служатъ, такъ равно и отъ постороннихъ.

21) Плата за уходъ сестры при больномъ на квартирѣ назначается по усмотрѣнію попечительницы и поступаетъ въ капиталъ общины.

22) Для общины сестеръ Краснаго Креста обязательны правила для сестеръ милосердія, назначаемыхъ для ухода за больными и ранеными въ военныхъ госпиталяхъ, утвержденныя военнымъ министерствомъ 14-го ноября 1871 года.

23) О правахъ сестеръ общины Краснаго Креста на пенсію изъ Государственнаго Казначейства за службу при госпиталѣ, а также о пособіяхъ сестрамъ изъ суммъ Общества за особые труды въ мирное и военное время, а равно во уваженіе разстроеннаго на службѣ здоровья, безпомощной старости и по другимъ причинамъ будутъ изданы особыя правила.

Кавказское Окружное Правленіе Общества поданія помощи при кораблекрушеніяхъ,

состоящаго подъ Августѣйшимъ покровительствомъ Ея Императорскаго Высочества Государыни Цесаревны.

Устройство новыхъ и дѣятельность существующихъ уже спасательныхъ станцій, а равно снабженіе спасательными принадлежностями. При обсужденіи въ засѣданіи Главнаго Правленія, въ присутствіи предѣдателя Бакинскаго мѣстнаго правленія, контръ-адмирала Свинкина, вопроса объ устройствѣ новыхъ морскихъ спасательныхъ станцій на Каспійскомъ морѣ, первымъ въ отношеніи потребности въ спасательныхъ учрежденіяхъ пунктомъ признано мѣсто у р. Сулака (между Чечнемъ и Петровскомъ), гдѣ при НО вѣтрѣ всего чаще бываютъ крушенія, особенно если шкиперамъ не хорошо извѣстна мѣстность. Затѣмъ въ порядкѣ постепенности слѣдуетъ Чечень. Въ виду сего и скорѣйшаго устройства спасательной станціи у р. Сулака, Главное Правленіе въ январѣ 1876 года просило окружное оказать зависящее содѣйствіе образованію для этой цѣли мѣстнаго правленія, которое приняло бы на себя заботы по устройству и содержанію станціи. Въмѣстѣ съ тѣмъ Главное Правленіе обратилось, согласно заявленію контръ-адмирала Свинкина, съ ходатайствомъ въ морское министерство объ уступкѣ находящейся въ распоряженіи Бакинскаго порта лодки для постановки оной на предполагаемую станцію.

Съ своей стороны окружное правленіе, въ виду того, что ближайшимъ пунктомъ для образованія мѣстнаго правленія для устройства и содержанія Сулакской станціи является г. Петровскъ и согласно выраженной начальникомъ Дагестанской области княземъ Меликовымъ, — въ составъ каковой области входитъ г. Петровскъ, — въ бытность князя въ Тифлисъ, готовности содѣйствовать сему дѣлу, обратилось потомъ къ нему письменно съ просьбою оказать

возможное участіе въ скорѣйшему открытію мѣстнаго правленія въ Петровскѣ.

Велѣдъ за симъ, въ маѣ Главное Правленіе увѣдомило окружное, что Государь Императоръ, по всеподданнѣйшему докладу, Высочайше разрѣшить соизволилъ, для осуществленія спасательной станціи на Каспійскомъ морѣ у р. Сулака (между Чечнемъ и Петровскомъ) передать Обществу поданія помощи при кораблекрушеніяхъ, находящійся въ распоряженіи Бакинскаго порта деревянный спасательный вельботъ системы Пика, о чемъ сообщено командиру Бакинскаго порта.

Вслѣдствіе сего, въ іюнѣ окружное правленіе просило Бакинское мѣстное правленіе принять въ свое вѣдѣніе отъ командира Бакинскаго порта упомянутый вельботъ и озаботиться устройствомъ станціи.

Такимъ образомъ, благодаря энергичному участію генераль-адъютанта князя Меликова, 11 августа 1876 г. открыто въ Петровскѣ мѣстное правленіе, составъ коего заключается изъ слѣдующихъ лицъ: предсѣдатель — генераль-маіоръ Чоголовъ, члены: статскій совѣтникъ Чабовскій, надворный совѣтникъ Теръ-Давыдовъ, подполковникъ Вржнесіевскій, провизоръ Фрозе и купецъ г. Петровска Гавриилъ Караджевъ, секретарь—лейтенантъ Гурдовъ и казначей—губернскій секретарь Лейхманъ.

Изъ полученнаго за симъ увѣдомленія Бакинскаго правленія видно, что находящійся въ его вѣдѣніи спасательный вельботъ будетъ переданъ въ Петровское правленіе.

Бакинское мѣстное правленіе, въ вѣдѣніи котораго находится Апшеронская станція, состояло изъ слѣдующихъ лицъ: предсѣдатель—контръ-адмиралъ И. О. Свинкинъ, члены: статскій совѣтникъ баронъ А. Ю. Брюггенъ, капитанъ 1-го ранга Н. Т. Ефимовъ, дѣйствительный статскій совѣтникъ В. П. Ивановъ, капитанъ-лейтенантъ Н. М. Филипповъ, коллежскій регистраторъ Е. П. Далаевъ и бакинскій 1-й гильдіи купецъ Гаджи-Шихъ-Али-Дадашевъ. Секретарь—дѣйствительный статскій совѣтникъ А. И. Савенковъ и казначей—статскій совѣтникъ Ф. Т. Бьлукриницкій. Дѣйствительныхъ членовъ, вносящихъ по 50 р. въ годъ, было 6 и по 5 р.—75, и соревновательныхъ отъ 1 до 3 р.—41. Въ теченіи 1876 г., вмѣстѣ съ остаточными отъ 1875 г. (572 р. 3 к.), поступило 1,719 руб. 58 к., изъ нихъ въ расходъ 1,605 р. 20 к., затѣмъ къ 1 января 1877 г. въ остаткѣ 114 р. 38 коп.

Потійское мѣстное правленіе, въ вѣдѣніи котораго находится Потійская спасательная станція, съ ракетной телѣгою, состояло изъ слѣдующихъ лицъ; предсѣдатель—дѣйствительный статскій совѣтникъ А. Т. Филдфельдъ, члены: инженеръ - штабсъ-капитанъ Д. Ф. Жаринцовъ, инженеръ-технологъ А. П. Бахметьевъ, Потійскій лоцмейстеръ С. Н. Краевъ, капитанъ Ю. А. Райчевичъ и капитанъ Г. М. Меданичъ; секретарь и казначей — надворный совѣтникъ А. Умисса. Дѣйствительныхъ членовъ было 90 человекъ и соревновательныхъ 61. Вслѣдствіе недостатка средствъ на содержаніе Потійской станціи, окружное правленіе выслало въ теченіи 1876 года изъ суммъ округа 700 р. въ подкрѣпленіе сборовъ, собираемыхъ Потійскимъ правленіемъ, отъ которыхъ къ 1 января 1876 г. осталось 221 руб.

Въ Потіи построены на р. Ріонѣ у маяка новый деревянный сарай для спасательной лодки, а прежній каменный обращенъ для помѣщенія ракетной телѣги. Постройка сарая обошлась въ 537 р. Для практическихъ упражненій

спасательная лодка въ Поті выходила въ море подъ парусами и на веслахъ, иногда въ довольно значительную зыбь при свѣжемъ вѣтрѣ: въ февралѣ три раза и въ апрѣлѣ три раза, а 21 августа былъ произведенъ внезапный вызовъ гребцовъ лодки и спускъ оной въ море для упражненія, и чрезъ полчаса лодка въ полномъ вооруженіи вышла въ море. За выходы эти Николаевское правленіе, получивъ отъ Главнаго Правленія, чрезъ посредство инспектора южныхъ округовъ Общества, деньги, ассигнованныя специально для уплаты вознагражденія гребцамъ спасательныхъ станцій за выходы на ученіе для практики, препроводило въ Кавказское правленіе 150 р., назначенныя для Потійской станціи, каковыя деньги и были отправлены по назначенію.

Въ теченіи 1876 г. по Кавказскому округу спасено 34 человѣка.

Вслѣдствіе просьбы начальника Черноморскаго округа о снабженіи спасательными поясами, въ числѣ 15 экз., всѣхъ шкиперовъ и матросовъ судовъ Новороссійскаго отряда Кавказской гребной флотиліи на Черномъ морѣ, окружное правленіе, имѣя въ виду, что снабженіе вообще спасательными снарядами помянутой флотиліи входитъ въ составъ вооруженія оной, которое прибрѣтается на суммы военнаго вѣдомства, и что средства Кавказскаго округа крайне недостаточны для удовлетворенія даже необходимыхъ по округу расходовъ, обратилось съ просьбою къ начальнику штаба Кавказскаго военнаго округа, генералу Павлову о томъ, не найдеть ли онъ возможнымъ уплатить причитающіяся за пояса деньги—632 р. 50 к.—изъ суммъ военнаго вѣдомства, на что окружное правленіе въ непродолжительномъ времени получило ассигнованіе просимой суммы. Пояса уже высланы въ распоряженіе начальника Черноморскаго округа.

Начальнику Кубанской области послано 10 поясовъ, 4 круга, 2 конца съ тяжестью и 4 конца съ поплавками, для распредѣленія въ указанныхъ имъ пунктахъ. Кроме сего, выписано изъ Главнаго Правленія въ распоряженіе Кавказскаго округа, для удовлетворенія требованій, поступающихъ въ округъ изъ разныхъ мѣстъ Закавказскаго края, 50 поясовъ и 10 концовъ съ тяжестью, для гребцовъ же Потійской спасательной станціи 11 непромокаемыхъ плащей.

Собраніе статистическихъ свѣдѣній о кораблекрушеніяхъ и объ утонувшихъ. Изъ доставленныхъ въ окружное правленіе свѣдѣній о крушеніи судовъ на Каспійскомъ и Черномъ моряхъ составлена вѣдомость, изъ которой видно, что въ теченіи 1876 года потерѣли крушеніе у Кавказскихъ береговъ на Черномъ морѣ—4 и на Каспійскомъ—36 судовъ, причемъ погибло 15 человекъ.

Затѣмъ, изъ собранныхъ въ Главномъ Управленіи Намѣстника Кавказскаго, по донесеніямъ отдѣльныхъ начальниковъ Закавказскаго края, свѣдѣній оказалось, что въ 1876 году утонувшихъ было: по Кубанской области—88 человекъ, Терекской—9, Ставропольской губерніи—47, Бакинскій—24, Елисаветпольской—1, Кутанской—24, Эриванской—3, Тифлисской—2 и Дербентскомъ градоначальствѣ—1.

Мѣры, принятыя по инициативѣ Кавказскаго округа и согласно указаніямъ Главнаго Правленія для достиженія болѣе цѣлесообразныхъ результатовъ къ спасенію погибающихъ. Вслѣдствіе присланныхъ Главнымъ Правленіемъ въ округное для введенія въ дѣйствіе правилъ о страховомъ возна-

гражденіи отъ Общества поданія помощи гребцовъ спасательныхъ лодокъ, окружное правленіе, усмотрѣвъ, что вознагражденіе со стороны Общества относится исключительно къ личному составу командъ морскихъ спасательныхъ станцій, принадлежащихъ Обществу, просило Главное Правленіе приурочить къ означенному правилу и гребцовъ лодки для спасенія, находящейся на р. Куръ, такъ какъ гребцы эти, спасая погибающихъ, могутъ также, какъ и команда морской станціи, подвергать себя увѣчью и гибели, семейства же ихъ и самыя пострадавшіе, не получаютъ вознагражденія. Главное Правленіе постановило принять жизнь гребцовъ спасательной лодки на р. Куръ на страхъ при Обществѣ, согласно страховымъ правиламъ, изданнымъ Главнымъ Правленіемъ.

Нѣкоторыя спасательныя станціи, находящіяся въ населенныхъ приморьяхъ и рѣкахъ мѣстностяхъ Имперіи, снабжены пушками для того, чтобы, во время крушенія судовъ, скорѣе созывать на помощь погибающихъ какъ гребцовъ лодокъ, такъ и постороннихъ людей, а равно войско, гдѣ оно имѣется. При такихъ-же, по населенію и разбросанности онаго, условіяхъ находится и спасательная станція въ Поті, мѣстность, отличающаяся особыми пагубными морскими явленіями по отношенію судовъ, терпящихъ на Потійскомъ рейдѣ крушеніе, а потому станцію эту въ виду изложеннаго окружное правленіе признало необходимымъ, для большаго обезпеченія погибающихъ, снабдить пушкою съ необходимыми принадлежностями, о чемъ правленіе отнеслось съ просьбою къ начальнику артиллеріи Кавказскаго военнаго округа.

Въ засѣданіи Кавказскаго окружнаго правленія, состоявшемся 2 марта 1876 года, находившійся въ этомъ засѣданіи инспекторъ южныхъ округовъ Общества, капитанъ 1 ранга Небольсинъ заявилъ, что при докладѣ имъ Его Императорскому Высочеству Главнокомандующему Кавказскою арміею дѣла о гибели въ бурю 2 декабря 1875 г. шкуны и баржи на Потійскомъ рейдѣ, было, между прочимъ, испрашиваемо имъ разрѣшеніе Его Высочества, чтобы, на случай гибели судовъ и людей на моряхъ и внутреннихъ водахъ въ мѣстахъ Кавказскаго Намѣстничества, независимо помощи, оказываемой погибающимъ мѣстными органами Общества поданія помощи и имѣющимися отдѣльно въ данной мѣстности спасательными снарядами, была подаваема помощь, если въ томъ будетъ настоять надобность, нижними чинами Кавказской арміи, находящимися для содержанія внутреннихъ карауловъ той мѣстности, гдѣ случится несчастіе, подобно тому, какъ требуется отъ нихъ эта помощь при пожарѣ, на что Его Высочество соизволило изъявить свое согласіе. Окружное правленіе, сообщивъ объ этомъ начальнику штаба Кавказскаго военнаго округа, получило въ скоромъ времени циркулярное распоряженіе о возложеніи на войска Кавказской арміи обязанности высылать команды для оказанія помощи при кораблекрушеніяхъ. О чемъ для свѣдѣнія, посланы съ сего распоряженія копіи въ мѣстныя правленія—Бакинское и Потійское.

Главное Правленіе сообщило округу, что оно считаетъ полезнымъ и необходимымъ для полнаго преуспѣянія дѣла Общества, чтобы каждое окружное правленіе было знакомо съ дѣятельностью всѣхъ прочихъ правленій, такъ какъ только въ этомъ случаѣ и мыслима вполнѣ цѣлесообразная организація спасательнаго дѣла въ Россіи; потому просило принять за правило посылать печатные экземпляры своего отчета, во всѣ окружныя правленія. На случай-же округъ не печатаетъ отдѣльно своего отчета, то необходи-

мо, напечатать его въ мѣстныхъ газетахъ, отдѣльные оттиски его разослать во всѣ окружныя правленія.

О состояніи суммъ правленія. Изъ вѣдомости объ оборотахъ суммъ по округу видно, что къ 1 января 1877 г. числится действительныхъ членовъ: съ единовременнымъ взносомъ 5 человекъ, съ ежегоднымъ 604 человека и членовъ-соревнователей 750, а всего 1,359 человекъ, съ коихъ, за исключеніемъ 5 человекъ съ единовременнымъ взносомъ, поступило всего 2,676 руб. 80 к.; оставалось къ 1 января 1876 года 4,789 руб. 27½ к.; единовременныхъ пожертвованій поступило 87 руб. 24 к.; % на капиталъ правленія — 96 руб. 86 коп.; кружечнаго сбора 496 руб. 48½ коп.; оставшіеся изъ выданныхъ одному изъ членовъ въ 1875 г. на путевыя расходы по командировкѣ въ Поті по дѣламъ Общества 24 р.; отъ устроенныхъ окружнымъ правленіемъ двухъ морскихъ праздниковъ понесено убытка 49 руб. 33 коп., а отъ спектакля, давнаго въ Баку, выручено 50 руб.; такимъ образомъ, за исключеніемъ изъ сей послѣдней суммы убытка, действительно поступило по этой статьѣ 67 коп.; отъ продажи брошюръ «Святость подвига спасенія утопающихъ» 182 р. 16 к. и присланные въ округъ Николаевскимъ правленіемъ для выдачи гребцамъ Потійской станціи въ награду за выходы въ море на практику 150 р. Всего съ остаточными къ 1 января 1877 г. было 8,803 р. 49 к., а за исключеніемъ изъ нихъ произведенныхъ въ теченіи 1876 г. по округу расходовъ—5,179 р. 99 к.,—действительнаго къ 1 января 1877 г. остатка 3,323 р. 50 к., въ томъ числѣ: въ Баку 114 р. 38 к., Поті 221 р. и въ окружномъ правленіи, на храненіи въ банкѣ, 2,988 р. 12 к.

Кавказское Общество поощренія Изыщныхъ Искусствъ.

Цѣль «Кавказскаго Общества поощренія Изыщныхъ Искусствъ» состоитъ:

- а) въ содѣйствіи распространенію художественнаго образованія;
- б) въ развитіи художественной и музыкальной дѣятельности на Кавказѣ;
- в) въ поощреніи талантовъ въ художествахъ и музыкѣ;
- г) въ пособіи нуждающимся членамъ специалистамъ Общества, посвятившимъ свои труды къ развитію художественной и музыкальной дѣятельности.

Для достиженія означенной цѣли Общество:

- а) учреждаетъ въ Тифлисѣ, если представится надобность и позволятъ средства, школы или классы музыкальные, рисовальныя и скульптурныя;
- б) даетъ концерты и музыкально-художественные вечера, на коихъ исполняются, въ возможномъ совершенствѣ, лучшія произведенія вокальной и инструментальной музыки какъ духовной, такъ и свѣтской;
- в) устраиваетъ выставки художественныхъ произведеній, по всемъ отраслямъ искусствъ; постоянную,—въ г. Тифлисѣ, и участвуетъ въ подвижныхъ выставкахъ, открывающихся въ разныхъ городахъ Имперіи, а также, по мѣрѣ возможности, пользуется для своихъ выставокъ произведеніями русскими и иностранными, временно ему доставляемыми;
- г) въ музыкальномъ отношеніи, доставляетъ возможность отечествен-

нымъ композиторамъ слышать свои произведенія въ исполненіи; въ художественномъ,—занимается изустнымъ и письменнымъ сообщеніемъ о замѣчательныхъ произведеніяхъ искусства, разрабатываетъ спеціальныя вопросы по части живописи, скульптуры, архитектуры и фотографіи, интересные въ художественномъ отношеніи; производитъ оцѣнку представляемыхъ въ Общество художественныхъ произведеній и ходатайствуетъ за учениковъ своихъ школъ при опредѣленіи ихъ, въ высшія спеціальныя заведенія;

д) устраиваетъ публичныя лоттереи художественныхъ произведеній членовъ и въ изданіи ихъ трудовъ, предоставляетъ бесплатно для занятій членовъ помѣщеніе, матеріалы и руководства; поощряетъ къ составленію, издаетъ и переводитъ, по предварительному соглашенію съ авторами, одобренныя Обществомъ, составленныя русскими и иностранными писателями руководства и книги, имѣющія предметомъ изящныя искусства;

е) заботится о доставленіи уроковъ своимъ членамъ-преподавателямъ и рекомендуетъ таковыхъ, для чего устраиваетъ при Обществѣ справочное бюро;

ж) заводитъ бібліотеки и музеи художественныхъ, музыкальныхъ и техническихъ произведеній и изданій, необходимыхъ какъ руководства и пособія въ школахъ.

Средства Общества. Средства Общества суть слѣдующія: а) добровольныя пожертвованія деньгами; б) членскіе разныхъ наименованій взносы; в) денежные сборы съ публики за даваемые Обществомъ публичныя концерты, драматическіе, литературные, музыкальные и художественные вечера и съ учреждаемыхъ постоянной и временныхъ выставокъ художественныхъ произведеній; г) денежные сборы съ лоттерей Общества; д) уступаемые въ пользу Общества десять процентовъ со стоимости художественныхъ произведеній, присылаемыхъ въ Общество для продажи на его выставкахъ; е) прибыль отъ продажи, принадлежащихъ Обществу изданій и художественныхъ произведеній; и ж) возможная прибыль отъ другихъ предпріятій Общества, сообразныхъ съ его цѣлями и законами дозволенныхъ.

Состав Общества. Кавказское Общество поощренія Изыщныхъ Искусствъ составляютъ: а) Члены-почетные, б) Члены-дѣйствительные, в) Члены-сотрудники и г) Члены-корреспонденты.

Число членовъ неограничено; членами могутъ быть русскіе и иностранцы, лица обоего пола.

Изъ среды Общества избираются Члены Правленія, завѣдующіе дѣлами его и ревизіонная Коммисія. Права и обязанности Членовъ Правленія изложены ниже, а Членовъ Коммисіи въ особыхъ правилахъ, Правленіемъ установленныхъ.

Званіемъ *почетнаго-члена* удостоиваются: лица, оказавшія особенныя услуги и содѣйствующія успѣху развитія въ краѣ изящныхъ искусствъ личнымъ вліяніемъ или значительными пожертвованіями.

Въ званіе почетнаго члена возводятся лица по удостоенію Правленія и съ утвержденія Общаго Собранія Членовъ Общества. Объ избранныхъ почетныхъ членахъ публикуется въ мѣстныхъ газетахъ.

Званіе *дѣйствительнаго члена* предоставляется:

Лицамъ специалистамъ, платящимъ въ годъ по 5 руб. въ пользу Обще-

ства, или замѣняющимъ годовые членскіе взносы, представленіемъ въ пользу Общества своего оригинальнаго произведенія, которое будетъ признано Правленіемъ достойнымъ принятія.

Принятія таковыя произведенія, поступающія въ собственность Общества, могутъ быть проданы и вырученныя деньги поступаютъ въ капиталъ его. Въ последнемъ случаѣ члены действительные считаются *пожизненными* членами Общества.

Въ члены *сотрудники* поступаютъ лица ежегодно вносящія въ кассу Общества по десяти руб., или, по желанію, замѣняющія этотъ ежегодный взносъ одновременнымъ представленіемъ двухъ-сотъ руб., чѣмъ приобретаютъ званіе *постояннаго* члена-сотрудника Общества.

Членами *корреспондентами* удостоиваются Правленіемъ Общества лица иногородныя, трудами своими и содѣйствіемъ дѣламъ Общества могущія принести ему пользу. Эти члены отъ постоянныхъ взносовъ, либо другихъ обязательствъ освобождаются; но должны не менѣе одного раза въ годъ дѣлать Обществу свои сообщенія; не исполнившіе этого условія считаются выбывшими.

Правила и обязанности Членовъ. Желающій вступить въ Члены-действительные, сотрудники и корреспонденты, долженъ быть предложенъ двумя Членами Общества, во всякое время года, вносящими заявленія свои о томъ въ Правленіе.

Примѣчаніе. Члены Общества: бывшаго Музыкальнаго и Кавказскаго Художественнаго суть Члены Общества поощренія Изыщныхъ Искусствъ, если только примутъ на себя всѣ обязанности этимъ уставомъ опредѣляемыя. За мѣсяць до срока возобновленія членскихъ билетовъ, публикуется во всеобщее свѣдѣніе и Членъ Общества, не возобновившій своего взноса и билета въ теченіи двухъ мѣсяцевъ отъ назначеннаго срока, считается выбывшимъ. Одни отсутствующіе въ теченіи этого опредѣленнаго времени не теряютъ права на возобновленіе билета своего во всякое время.

По заявленію хотя бы одного Члена Общества и по постановленію Общаго Собранія, Членъ Общества, коимъ допущено намѣренное нарушеніе правилъ Устава и положеній Общества, либо поступки коего противорѣчили бы правиламъ чести и приличія, а также исключенныя изъ другихъ подобныхъ обществъ, клубовъ, собраній или службы, — исключаются изъ членовъ Общества поощренія Изыщныхъ Искусствъ; но въ первомъ случаѣ съ правомъ вновь баллотироваться по истеченіи года.

Члены почетные, действительные и сотрудники имѣютъ право голоса на общихъ собраніяхъ по всѣмъ вопросамъ, предлагаемымъ къ обсужденію. Члены корреспонденты, во время пребыванія ихъ въ Тифлисъ, имѣютъ право голоса совѣщательнаго какъ въ общихъ собраніяхъ, такъ и въ засѣданіяхъ Правленія, если отъ сего послѣдняго получаютъ приглашеніе.

Члены всѣхъ четырехъ наименованій и сотрудники, когда не заняты исполненіемъ программъ Общества, пользуются слѣдующими преимуществами:

а) каждый членъ, вмѣстѣ съ членскимъ билетомъ, получаетъ бесплатно одинъ билетъ для входа на постоянную выставку Общества;

б) каждый членъ изъ почетныхъ, сотрудниковъ и корреспондентовъ платитъ половинную цѣну, объявленную для публики за входъ въ кресла, стулья и проч., за исключеніемъ ложъ, на концертахъ, представленіяхъ и

всѣхъ вечерахъ Общества, дѣйствительные же члены въ означенныхъ случаяхъ допускаются бесплатно;

в) члены-дѣйствительные и сотрудники, при участіи трудовъ въ предпріятіяхъ Общества, получаютъ денежное вознагражденіе по особымъ правиламъ, установленнымъ Правленіемъ Общества;

г) члены Общества присутствуютъ на экзаменахъ въ школахъ Общества;

д) члены Общества пользуются для своихъ занятій, бесплатно, специальною библіотекою, музеемъ, музыкальными инструментами и помещеніемъ Общества, въ часы назначаемые Правленіемъ;

е) они имѣютъ право бесплатно ставить свои произведенія на постоянную и временныя выставки Общества, съ назначеніемъ, если пожелаютъ, для продажи этихъ произведеній, но съ обязательствомъ уплаты 10% съ вырученныхъ отъ продажи ихъ денегъ;

ж) при желаніи члена купить на выставкѣ произведеніе Обществу принадлежащее, ему дѣлается предпочтеніе противъ посторонняго покупателя;

з) члены получаютъ, по усмотрѣнію Правленія, по дѣйствительной Обществу стоимости, по одному экземплярѣ всѣхъ его изданій;

и) члены имѣютъ право представлять въ Общество иностранныхъ и иногородныхъ завѣжащихъ гостей—художниковъ и артистовъ, по всѣмъ отраслямъ изящныхъ искусствъ, съ тѣмъ однако ограниченіемъ что одинъ и тотъ же гость не можетъ быть въ собраніи болѣе трехъ разъ бесплатно за входъ; при дальнѣйшемъ же посѣщеніи, онъ подчиняется общимъ правиламъ для членовъ установленнымъ; гости не художники, или не артисты бесплатно въ собраніе Общества не допускаются;

и к) членъ несетъ полную предъ Обществомъ отвѣтственность за вводимыхъ имъ гостей.

Члены Общества, имѣющіе заявленія по дѣламъ ли Общества, или въ случаѣ неудовольствія на распоряженія Членовъ Правленія, вносятъ таковыя въ особо заведенную для того книгу и свѣдѣютъ своею подписью. Заявленія эти, по разсмотрѣніи Правленіемъ и, въ случаѣ уважительномъ, представляются, вмѣстѣ съ опредѣленіемъ Правленія, первому общему Собранію. Предложенія же подписанныя не менѣе какъ десяти членами, непременно вносятся Правленіемъ въ Общее Собраніе, вмѣстѣ съ его, по предложенію, мнѣніемъ и заключеніемъ.

Объ Управленіи Обществомъ. Для управленія всѣми дѣлами Общества избираются общимъ собраніемъ всѣхъ членовъ его, Правленіе Общества и Комmissія.

Общія собранія считаются состоявшимися, коль-скоро въ составѣ ихъ участвовало не менѣе одной трети списочнаго числа дѣйствительныхъ членовъ.

Буде, въ силу предшествующаго параграфа, Общее собраніе окажется не состоявшимся, то черезъ восемь дней собирается такое вновь, и то число членовъ, какое въ это собраніе прибудетъ, рѣшитъ дѣла.

Общія собранія бываютъ: а) годовыя и б) чрезвычайныя.

Правленіе Общества состоитъ изъ:

- 1) Предсѣдателя, 2) Вице-Предсѣдателя, 3) Секретаря, 4) Казначея,

5) Директора школы музыкальной, 6) Завѣдующаго музыкальною частью Общества, 6) Директора школы и классовъ рисованія и скульптуры, 8) Завѣдующаго художественною частью Общества и 9) Библіотекаря. Эти 9 лицъ суть Члены Правленія, а за ними старшіе по числу полученныхъ голосовъ суть 9 ихъ кандидатовъ.

Предсѣдатель Общества есть вмѣстѣ съ тѣмъ и Предсѣдатель Правленія; въ случаѣ отсутствія, болѣзни или выбытія, права и обязанности его переходятъ на Вице-Предсѣдателя.

Всѣ Члены Правленія избираются на два года.

Избраніе Членовъ Правленія производится наличнымъ составомъ членовъ въ собраніе прибывшихъ, по избирательнымъ запискамъ, простымъ большинствомъ голосовъ въ пользу двухъ или нѣсколькихъ Членовъ Общества на одну и ту же должность.

Изъ помянутаго числа Членовъ Правленія и ихъ кандидатовъ, члены, завѣдующіе школами и классами, музыкальною и художественными частями Общества, и бібліотекарь избираются непременно изъ членовъ дѣйствительныхъ; кромѣ сего въ Правленіи Общества, по спеціальнымъ вопросамъ участвуютъ и преподаватели школъ и классовъ Общества, но съ голосомъ совѣщательнымъ.

Всѣ вопросы какъ въ Правленіи, такъ и въ общихъ собраніяхъ Общества рѣшаются посредствомъ простой открытой баллотировки, по запискамъ или подачею голосовъ, что каждый разъ опредѣляется Предсѣдателемъ, предъ началомъ собранія.

Всѣ собранія Общества и засѣданія Правленія назначаются Предсѣдателемъ или заступающимъ его мѣсто, который наблюдаетъ: за порядкомъ въ преніяхъ, за точнымъ исполненіемъ настоящаго устава и которому всѣ члены подчиняются на время собраній и засѣданій. Ему предоставлено два голоса, а при равенствѣ голосовъ онъ даетъ перевѣсъ тому мнѣнію, съ которымъ онъ соглашается.

Членъ, въ первый разъ удостоенный выбора въ Члены Правленія и принявшій избраніе, не можетъ отказываться отъ сей должности, развѣ только по самымъ уважительнымъ причинамъ; въ такомъ случаѣ онъ замѣняется тѣмъ членомъ Общества, который при баллотировкѣ въ Члены Правленія имѣлъ наибольшее число голосовъ. Одно и то же лицо дозволяется избирать и по нѣскольку разъ въ должность.

Управленіе оркестромъ, хорами, школами и классами Общества возлагается либо на Членовъ Правленія, завѣдующихъ ими, либо на другое лицо по выбору и утвержденію Правленія; кромѣ того и на тѣхъ же основаніяхъ при школахъ имѣются совѣты преподавателей для соображенія спеціальныхъ вопросовъ, вносимыхъ въ Правленіе и въ общія собранія, а также для ближайшаго направленія занятій въ этихъ спеціальныхъ учрежденіяхъ.

Общимъ собраніемъ избирается ревизіонная Комиссія изъ 3-хъ членовъ со столькими же кандидатами, изъ числа болѣе получившихъ избирательныхъ голосовъ, при отдѣльномъ избраніи этихъ трехъ лицъ. Эта Комиссія избирается на годъ и въ составъ ея не могутъ входить Члены Правленія.

Къ обязанности Комиссіи относится: ревизія всѣхъ счетовъ, шнуровыхъ книгъ, имущества и кассы Общества, представляемыхъ, въ концѣ каждаго года, на ревизію казначеемъ Общества.

ПОЛОЖЕНІЕ
о рисовальномъ классѣ при „Кавказскомъ Обществѣ поощренія
Изящныхъ Искусствъ“.

- 1) Рисовальный классъ имѣть целью необходимую подготовку учениковъ къ усвоенію ими: специальныхъ родовъ живописи, фабричнаго и ремесленного рисованія, а также архитектурнаго черченія и орнаментальнаго искусства.
- 2) Предметы обученія въ рисовальномъ классѣ: черченіе, рисованіе съ оригиналовъ, моделей, гипсовъ и природы, перспектива и лѣпленіе изъ глины и воска.
- 3) Рисовальный классъ находится въ полномъ вѣдѣніи „Кавказскаго Общества поощренія Изыщныхъ Искусствъ“.
- 4) Программа обученія составляется Совѣтомъ преподавателей и утверждается Правленіемъ Общества.
- 5) Обученіемъ завѣдуетъ постоянный Совѣтъ художниковъ-преподавателей, состоящихъ Членами Общества, подъ непосредственнымъ управленіемъ Члена Правленія Общества, завѣдующаго классомъ.
- 6) Членъ, завѣдующій классомъ, управляетъ имъ, согласно инструкціи утвержденной Правленіемъ.
- 7) Права и обязанности Члена завѣдующаго классомъ, равно какъ отношенія его къ Совѣту преподавателей опредѣляются инструкціей.
- 8) Членъ, завѣдующій классомъ, представляетъ отчетъ о своихъ дѣйствіяхъ, какъ по учебной части, такъ и по расходованію суммъ, два раза въ годъ (къ 1 мая и къ 1 декабря). Отчеты эти разсматриваются въ Правленіи и представляются на утвержденіе Общаго Собранія. При представленіи отчетовъ, Членъ, завѣдующій классомъ, докладываетъ о всѣхъ своихъ предположеніяхъ и заявленіяхъ Членовъ-преподавателей къ улучшенію въ порядкѣ управленія и хозяйства класса.
- 9) Члену, завѣдующему классомъ, предоставляется, въ случаѣ необходимости, испрашивать, въ установленномъ порядкѣ, объ измѣненіяхъ въ настоящемъ положеніи.
- 10) Штатъ расходовъ опредѣляется ежегодно Членомъ завѣдующимъ классомъ, который представляетъ на разсмотрѣніе Правленія Общества особую по этому предмету смѣту; смѣта эта, по разсмотрѣніи въ Правленіи, представляется, въ подлежащихъ случаяхъ, на утвержденіе Общаго Собранія.
- 11) Всякій сверхштатный расходъ можетъ быть сдѣланъ не иначе какъ съ разрѣшенія Правленія Общества или Предсѣдателя, въ размѣрахъ предоставленныхъ ихъ власти.
- 12) Деньги, опредѣленные на содержаніе класса, требуются изъ Правленія Членомъ завѣдующимъ классомъ, по мѣрѣ надобности, и вносятся въ приходо-расходную книгу.
- 13) Обученіе въ рисовальномъ классѣ раздѣляется на 2 отдѣленія: 1) рисованіе и черченіе, 2) лѣпленіе.
- 14) Плата за ученіе, взимаемая Обществомъ, назначается по 15 коп. за каждый часовой урокъ. Бесплатное обученіе Общество предоставляетъ десятому проценту всѣхъ учащихся.
- 15) Ученики, поступившіе въ классъ на которое либо изъ помянутыхъ

отдѣлений, вносять въ Общество годовую плату, впередъ, въ два срока: при началѣ года половину и къ 1 января вторую половину годовой платы.

16) Въ рисовальный классъ принимаются ученики всѣхъ состояній и обоего пола на положеніи проходящихъ, не моложе 12-ти лѣтъ и умѣющіе читать и писать по русски.

17) Желаящій посвятить рисовальный классъ подаетъ отъ имени своихъ родителей или родственниковъ прошеніе Члену завѣдующему классомъ, на прѣстой бумагѣ, съ означеніемъ въ ономъ имени, отчества и фамилии поступающаго, свидѣній о мѣстѣ его воспитанія или обученія и подробнаго адреса.

18) Членъ, завѣдующій классомъ, по разсмотрѣннн представленныхъ прошеній увѣдомляетъ просителей о времени пріемнаго экзамена, затѣмъ о результатѣ испытанія и пріемъ ученика.

19) Пріемъ въ рисовальный классъ не ограничивается числомъ учениковъ, а соображается съ средствами, имѣющимися для этой цѣли въ распоряженіи Общества.

20) При пріемѣ учениковъ отдается преимущество тѣмъ изъ нихъ, которые уже знакомы съ первоначальными правилами рисованія и черченія.

21) Полный курсъ обученія — три года; годичный курсъ продолжается въ теченіи 9 мѣсяцевъ, съ 1 сентября по 1 июня.

22) Занятія въ классъ назначаются по особу утвержденному росписанію.

23) По окончаніи учебнаго года ученикамъ класса производится публичный экзаменъ, на которомъ устраивается выставка ученическихъ произведеній для обзорнн публики.

24) Лучшія изъ произведеній учениковъ, по выбору Совѣта преподавателей, оставляются въ Обществѣ, для составленія особаго альбома; прочія же выдаются ученикамъ по принадлежности.

25) Ученики, не оказавшіе успѣха и не подающіе надежды на будущее время, по докладу Члена завѣдующаго классомъ, исключаются, равно какъ и тѣ, которые будутъ замѣчены въ дурномъ поведеніи.

26) Преподаватели получаютъ отъ Общества плату, опредѣляемую Правленіемъ за каждый двухчасовой урокъ. За уроки, пропущенные преподавателями по болѣзни или по другимъ причинамъ, плата не производится.

ПРОГРАММА

рисовальныхъ классовъ.

Отдѣленіе первое — годичный курсъ.

Рисованіе съ проволочныхъ моделей, начиная съ прямыхъ, врывхъ ливій, перехода въ фигурамъ прямолинейнымъ, криволинейнымъ и оканчивая геометрическими проволочными тѣлами въ различныхъ поворотахъ.

Отдѣленіе второе — годичный курсъ.

Рисованіе геометрическихъ тѣлъ съ деревянныхъ моделей, съ объясненіемъ правилъ свѣта и тени. Проективное черченіе правильныхъ геометрическихъ тѣлъ и рисованіе не сложныхъ орнаментовъ — въ началѣ съ рисунковъ, а затѣмъ съ природы. При этомъ по усмотрѣнію преподавателей допускается первоначальная дѣлка изъ глины.

Отдѣленіе третье—годовой курсъ.

Рисованіе болѣе сложныхъ орнаментовъ съ натуры, рисованіе частей человеческого тѣла и рисованіе съ гипсовыхъ головъ. Техническое черченіе и фабричное. Первоначальное объясненіе правилъ перспективы. Черченіе архитектурныхъ ордеровъ и дальнѣйшее развитіе лѣпки изъ глины и воску.

П Р А В И Л А

для музыкальной школы „Кавказскаго Общества поощренія
Изящныхъ Искусствъ“:

§ 1. Преподаваніе состоитъ изъ слѣдующихъ предметовъ: а) теорія музыки; б) пѣніе; в) игра на фортепьяно; г) игра на употребительнѣйшихъ струнныхъ и духовыхъ инструментахъ; д) совмѣстная игра на разныхъ инструментахъ, а, въ послѣдствіи, и въ оркестрѣ школы.

§ 2. Теорія музыки подраздѣляется на слѣдующіе курсы: а) элементарный: ученіе о нотахъ, интервалахъ и о тактѣ; б) общій: ученіе о композиціи, ученіе о гармоніи; в) спеціальный: ученіе о формахъ музыкальнаго инструмента, инструментации и о партитурной игрѣ.

§ 3. Обученіе пѣнію дѣлится: на одиночное (solo) и хоровое; послѣднее въ свою очередь подраздѣляется на элементарное и концертное хоровое пѣніе.

§ 4. Обученіе на фортепьяно дѣлится на слѣдующіе курсы: а) элементарный; б) общій и в) спеціальный.

§ 5. Обученіе на струнныхъ инструментахъ ограничивается скрипкой, виолончелью и контръ-басомъ. Преподаваніе на скрипкѣ и виолончели подраздѣляется на элементарный, общій и спеціальный курсы.

§ 6. Обученіе на духовыхъ инструментахъ ограничивается: а) деревянными: флейтой, гобоймъ, кларнетомъ и фаготомъ и б) мѣдными: вальторномъ, cornet-à-piston-омъ и другими наиболѣе употребительными.

§ 7. Обученіе совмѣстной игрѣ (ensemble) состоитъ: а) изъ игры на фортепьяно съ аккомпаниментомъ разныхъ другихъ инструментовъ; б) изъ игры на однородныхъ инструментахъ какъ струнныхъ, такъ и духовыхъ и в) изъ участія въ оркестрѣ.

§ 8. Плата за обученіе теоріи музыки, пѣнію и на инструментахъ опредѣляется Правленіемъ Общества.

§ 9. Плата за обученіе вносится за семестръ впередъ.

§ 10. Учебное время распадается на два семестра и обнимаетъ весь сезонъ за исключеніемъ каникулъ и праздниковъ, принятыхъ въ учебномъ вѣдомствѣ.

§ 11. Возрастъ для вступленія въ музыкальную школу, опредѣляется отъ 8 лѣтъ и старше, причѣмъ отъ малолѣтнихъ требуется умѣніе читать и писать.

§ 12. Музыкальныхъ познаній, при поступленіи въ школу, вовсе не требуется.

§ 13. Каждый поступающій при пріемѣ подвергается испытанію относительно его музыкальныхъ способностей, а въ случаѣ имѣющихся уже музыкальныхъ знаній, помѣщается въ соответствующій курсъ.

§ 14. Приемъ въ элементарный курсъ производится два раза въ сезонъ, въ началѣ каждого семестра, въ прочіе же курсы — во всякое время, лишь съ тѣмъ условіемъ, что плата вносится за весь текущій семестръ впередъ.

§ 15. На основаніи существующихъ правилъ по учебнымъ заведеніямъ, внесенная однажды плата за ученіе не возвращается, хотя бы ученикъ и былъ до окончанія семестра.

Деньги должны быть вносимы въ теченіи первыхъ 15 дней каждого семестра; не исполнившіе этого считаются выбывшими изъ школы.

Заявленія лицъ, желающихъ вступить въ музыкальную школу, подаются письменно на имя завѣдующаго оной.

Всѣ учащіеся подчиняются установленнымъ правиламъ школы.

Участіе въ хоровомъ пѣніи обязательно для всѣхъ учащихся, равно какъ и обученіе теоріи въ элементарномъ и общемъ курсахъ.

Отъ учащагося требуется исправное посѣщеніе уроковъ.

Вѣжайшее обученіе ввѣряется приглашеннымъ въ музыкальную школу учителямъ и учительницамъ, которымъ учащіеся обязаны подчиняться во всемъ, что касается обученія. Въ случаѣ недоразумѣній, рѣшеніе принадлежитъ завѣдующему школою.

Постоянное нерадѣніе, манкировки и дурное поведеніе учащагося влекутъ за собою совершенное исключеніе его изъ школы.

Необходимыя учебныя пособія, какъ то: инструменты (за исключеніемъ фортепьяно), ноты и прочее пріобрѣтаются учащимися на собственный счетъ.

Если учащіеся въ каникулярное время захочетъ частнымъ образомъ продолжать музыкальныя занятія, то желательно, чтобы для этого приглашались лица преподающія въ школѣ, въ видахъ единства методы.

Всѣ учащіеся обязаны, по назначенію завѣдывающаго школою, принимать участіе въ музыкальныхъ вечерахъ и концертахъ какъ самой школы, такъ и Кавказскаго Общества поощренія Изыщныхъ Искусствъ, даваемыхъ въ квартирѣ Общества.

Экзамены производятся учащимся ежегодно въ концѣ каждого семестра, въ присутствіи ихъ родныхъ или опекуновъ, смотря по ихъ желанію.

Въ концѣ каждого семестра учащимся могутъ быть выдаваемы школою свидѣтельства объ успѣхахъ въ занятіяхъ.

Упражненія на инструментахъ школы разрѣшаются въ особыхъ случаяхъ, по усмотрѣнію завѣдующаго школою.

На всѣ художественно-музыкальные вечера Общества учащимся предоставляется свободный доступъ; необходимыя для исполненія ноты выдаются изъ библіотеки школы.

По окончаніи курса въ школѣ, учащемуся выдается особое свидѣтельство.

Завѣдующій музыкальною школою принимаетъ на себя организацію школы и заботится о дальнѣйшемъ ея развитіи. Въ дѣйствіяхъ своихъ онъ подчиняется непосредственно Правленію.

Если завѣдующій школою пожелаетъ взять на себя преподаваніе въ школѣ, то онъ пользуется тѣми же условіями вознагражденія, какъ и остальные преподаватели.

Для лицъ имѣющихъ дѣло въ школѣ, какъ то: заявленія, жалобы и

другіе вопросы, завѣдующій назначаетъ особые часы въ помѣщеніи Общества.

Кандидатъ завѣдующаго школою есть вмѣстѣ съ тѣмъ и помощникъ его по управленію школою.

Въ случаѣ отсутствія завѣдующаго, помощникъ его вступаетъ во всѣ права и обязанности, первому предоставленныя.

Относительно вознагражденія за преподаваніе помощникъ завѣдующаго школою пользуется общимъ правомъ, наравнѣ съ прочими преподавателями школы.

Преподаватели ежегодно приглашаются завѣдующимъ школою; условленная съ ними плата представляется на утвержденіе Правленія.

Преподаватели исполнѣ подчиняются завѣдующему школою, слѣдющему за выполненіемъ правилъ, а въ случаѣ недоразумѣній и вопросовъ, они могутъ обращаться чрезъ Совѣтъ преподавателей въ Правленіе.

Преподаватели не должны отказываться отъ участія въ концертахъ и музыкальныхъ вечерахъ, даваемыхъ какъ Обществомъ, такъ и школою, съ платою опредѣляемою Правленіемъ.

При школѣ состоитъ Совѣтъ преподавателей, созываемый завѣдующимъ школою и подъ его предѣлительствомъ; протоколы засѣданій Совѣта представляются въ Правленіе.

Вознагражденіе за преподаваніе завѣдующему школою, его помощнику и преподавателямъ устанавливается и производится Правленіемъ по заявленіямъ завѣдующаго школою.

Первоначальное устройство школы, ея помѣщеніе, отопленіе и освѣщеніе, обезпечиваются Правленіемъ Общества; самое же открытіе школы зависитъ отъ соразмѣрности къ тому средствъ Общества.

Дальнѣйшее содержаніе школы производится на счетъ суммы, собираемой за ученіе; недостающая для оборота сумма пополняется Правленіемъ.

Въ началѣ каждаго сезона завѣдущій школою представляетъ Правленію бюджетъ, а въ концѣ сезона отчетъ, причѣмъ всѣ остаточныя суммы по школѣ передаетъ въ распоряженіе Правленія.

Тифлисское Благотворительное Общество,

состоящее подъ Августѣйшимъ покровительствомъ Государыни Великой Княгини Ольги Феодоровны.

Подъ попечительствомъ Общества состояло въ 1876 году: 8 бесплатныхъ школъ въ разныхъ частяхъ города, 1 сиротскій приютъ на 10 малолѣтнихъ дѣтей, 18 пансіонерокъ — сиротъ на полномъ содержаніи при школахъ, 15 пансіонерокъ, получавшихъ каждая отъ 2 до 10 руб. въ мѣсяцъ, и 5 стипендіатокъ въ Тифлискихъ женскихъ Великой Княгини Ольги Феодоровны Гимназій и Программизіи. Сверхъ того, выдавалось бѣднымъ въ нѣкоторыхъ случаяхъ единовременное денежное пособіе.

Въ 8 бесплатныхъ школахъ училось въ обозрѣваемомъ году 376 дѣтей обоюго пола, изъ коихъ 83 мальчика и 293 дѣвочки. Въ 7 женскихъ школахъ

находилось: русскихъ 162, грузиновъ 82, армяновъ 36, гречановъ 5, полякъ 4, евреевъ 3, нѣмка 1. Въ мужской школѣ въ числѣ 83 воспитанниковъ было: русскихъ 63, грузиновъ 19, армянинъ 1.

Въ 1876 году выпущено изъ школъ Общества, со свидѣтельствомъ, по окончаніи полного курса ученія: изъ Водовознесенской 7, Армяно-базарной 6, Авлабарской 7, Навтлугской 7, Кудийской 2, Хариухской 4, Могвинской 2, итого 35 воспитанницъ, изъ Чавчавадзевской мужской 9 мальчиковъ,— всего 44 человека.

Благотворительное Общество, расширивъ кругъ своей дѣятельности до довольно значительныхъ по своимъ средствамъ размѣровъ стало чувствовать въ послѣдніе годы нѣкоторое затрудненіе въ поддержаніи устроенныхъ имъ благотворительныхъ учреждений. Обильныя поступленія въ прежніе годы позволили Обществу, за покрытіемъ всѣхъ ежегодныхъ нуждъ его, образовать запасный капиталъ, дошедшій до 20 т. руб. Между тѣмъ приходъ его въ послѣдніе три года до того сталъ скуденъ, что Распорядительный Комитетъ долженъ былъ постоянно прибѣгать къ займамъ подъ залогъ процентныхъ бумагъ. Такъ, отъ баловъ, маскарадовъ, лоттерей, спектаклей и концертовъ выручено въ послѣдніе четыре года (1873—1876) 6,996 р. или среднимъ числомъ 1,746 руб. 50 к. въ годъ; между тѣмъ за тотъ же періодъ времени—въ 1869—1872 годахъ они дали 23,890 руб. или 5,972 руб. 50 коп. въ годъ. Причину такого чувствительнаго оскуденія денежныхъ средствъ Благотворительнаго Общества слѣдуетъ искать не въ охлажденіи сочувствія публики къ его дѣятельности или въ уменьшеніи ревности членовъ Распорядительнаго Комитета, а въ открытіи у насъ въ послѣднее время множества различныхъ обществъ и учреждений, преслѣдующихъ благотворительныя, ученыя, гуманныя и другія цѣли. Недавнія бѣдствія болгаръ, босняковъ и герцеговинцевъ, вызвавшія по всей Имперіи послѣдныя пожертвованія для несчастныхъ страдальцевъ, сборы въ пользу Моршанскихъ, Закавказскихъ и другихъ погорѣльцевъ, вмѣстѣ съ вновь возникшими въ Тифлисѣ обществами и филантропическими учреждениями, не могли не отозваться неблагоприятно на кассѣ Общества. Послѣ всего сказаннаго будетъ повѣстно для каждаго, почему, не смотря на постоянныя заботы Распорядительнаго Комитета объ изысканіи новыхъ источниковъ дохода и, съ другой стороны, на усердныя старанія его сокращать по возможности выдачи, цифра расходовъ за 1876 годъ превышаетъ таковую прихода на сумму слишкомъ 4,000 рублей.

Главный расходъ произведенъ на содержаніе безплатныхъ школъ и Дѣтскаго Приюта Общества.

Тифлисское Общество покровительства животнымъ, состоящее подъ Августѣйшимъ покровительствомъ Его Императорскаго Высочества Государя Великаго Князя Михаила Николаевича.

§ 1) Цѣль Тифлискаго Общества покровительства животнымъ заключается въ томъ, чтобы предохранять животныхъ въ предѣлахъ Кавказскаго и Закавказскаго края отъ жестокаго съ ними обращенія и вообще употреблять все мѣры къ улучшенію ихъ быта.

§ 2) Для достиженія основныхъ цѣлей, Общество стремится къ возмож-

но большому увеличенію числа своихъ членовъ, чрезъ которыхъ она дѣйствуетъ на населеніе посредствомъ совѣтовъ, увѣщаній и нравственнаго содѣйствія духовенства и школы, а также чрезъ изданіе и безвозмездную раздачу сочиненій, возбуждающихъ состраданіе къ животнымъ и вообще касающихся цѣлей Общества. Оно содѣйствуетъ правильному устройству и содержанію скотолечебницъ, кузницъ и т. п. и заботится о введеніи наименѣе мучительныхъ способовъ убоя скота. Сверхъ того, по мѣрѣ своихъ денежныхъ средствъ, Общество поощряетъ медалями (смотря по заслугамъ: бронзовою, серебряною или золотою) по особо утвержденному образцу, похвальные листами и отзывами, а также деньгами—кучеровъ, ямниковъ, кузнецовъ, полицейскихъ чиновъ и вообще всѣхъ тѣхъ, кто особенно хорошо обращается со скотомъ; о лицахъ же, неисполняющихъ распоряженій Правительства относительно обращенія съ животными и т. п., заявляетъ подлежащему начальству.

§ 3) При исполненіи своихъ обязанностей, члены Общества, въ случаѣ нужды, имѣютъ право обращаться за содѣйствіемъ къ чинамъ полиціи.

§ 4) Общество сносится съ правительственными мѣстами и лицами по общепринятому порядку и имѣетъ право дѣлать представленія о введеніи тѣхъ или другихъ мѣръ, клонящихся къ осуществленію его цѣлей. Общество имѣетъ свою печать.

§ 5) Общество заботится объ открытіи и устройствѣ своихъ отдѣловъ въ разныхъ мѣстахъ края.

§ 6) Члены Общества, внесшіе единовременно не менѣе тридцати руб., имѣютъ право ношенія металлическаго знака, по особо утвержденному образцу.

§ 7) Общество состоитъ изъ членовъ почетныхъ, дѣйствительныхъ и сотрудниковъ; число членовъ не ограничено.

§ 8) Членами могутъ быть какъ русскіе подданные, такъ и иностранцы обоюго пола, безъ различія ихъ званія.

§ 9) Желающій вступить въ дѣйствительные члены долженъ заявить объ этомъ Правленію Общества, со внесеніемъ установленной § 10 платы.

§ 10) Дѣйствительный членъ вноситъ ежегодно въ кассу Общества три руб. серебромъ. Ежегодный взносъ можетъ быть замѣненъ единовременнымъ въ тридцать руб. сер., который производится сполна, не принимая въ расчетъ сдѣланныхъ уже членомъ годовыхъ взносовъ.

§ 11) Въ почетные члены принимаются лица, оказавшія Обществу значительныя услуги, а также принесшія денежные пожертвованія (не менѣе трехъ сотъ руб.) и могущія съ успѣхомъ содѣйствовать достиженію цѣлей Общества, по заявленію не менѣе двадцати членовъ; такія предложенія поступаютъ на обсужденіе Правленія, которое докладываетъ объ этомъ общему собранію. Званіе почетнаго члена присваивается также тѣмъ лицамъ, которыя прослужаютъ Обществу, въ качествѣ председателя, два трехлѣтія сряду.

§ 12) Въ члены-сотрудники избираются лица, могущія своими познаніями оказать Обществу особенно полезное содѣйствіе, а также изыавшія готовность содѣйствовать Обществу спеціальными познаніями и посвящать оному свои труды.

§ 13) Каждый членъ принимаетъ на себя обязанность споспѣшествовать трудамъ Общества и содѣйствовать достиженію его цѣлей, представляя Правленію свои предположенія о томъ, что можетъ касаться организаціи дѣ-

да покровительства животнымъ, предупреждая дурное обращеніе съ животными, доводи о такихъ случаяхъ до свѣдѣнія подлежащихъ властей и Правленія Общества, и вообще дѣйствуя въ интересахъ Общества.

§ 14) Всѣ члены Общества пользуются одинаковыми правами и участвуютъ въ собраніяхъ Общества съ правомъ голоса; они избираютъ и избираются во всѣ должности Общества.

§ 15) Почетные члены и члены-сотрудники не обязываются ежегодными или единовременными взносами.

§ 16) Каждый членъ получаетъ, за подписомъ председателя, секретаря или казначея, билетъ на званіе члена Тифлискаго Общества покровительства животнымъ; этотъ билетъ, равно какъ и наружный знакъ, служитъ для удостоверенія личности члена въ тѣхъ случаяхъ, когда требуется содѣйствіе полиціи.

§ 17) Дѣйствительный членъ, не внесшій въ опредѣленный срокъ слѣдующихъ съ него денегъ, а членъ-сотрудникъ, не доставившій Обществу никакихъ свѣдѣній въ теченіи года, считаются выбывшими изъ числа членовъ Общества.

§ 18) Должностныя лица Общества суть: председатель, вице-председатель, три члена правленія, казначей и секретарь, которые и составляютъ Правленіе.

Примѣчаніе. Къ членамъ Правленія, казначею и секретарю избираются кандидаты.

§ 19) Всѣ лица, поименованныя въ предыдущемъ §, избираются общимъ годовымъ собраніемъ на три года.

§ 20) Въ случаѣ отсутствія или болѣзни членовъ Правленія, ихъ мѣста заступаютъ кандидаты.

§ 21) Выбывшіе до истеченія срока могутъ быть снова выбраны на слѣдующее трехлѣтіе.

§ 22) Первенствующее лицо въ Правленіи и собраніяхъ есть председатель, онъ наблюдаетъ за точнымъ исполненіемъ устава, открываетъ и закрываетъ засѣданія Правленія и собранія Общества, наблюдаетъ за порядкомъ совѣщаній и имѣетъ право прекратить засѣданіе, коль скоро окажется уклоненіе отъ должнаго порядка.

§ 23) Въ отсутствіе председателя, его мѣсто заступаетъ вице-председатель, вступая во всѣ его права и обязанности. Въ случаѣ же отсутствія и вице-председателя, его мѣсто заступаетъ членъ Правленія, получившій наибольшее число голосовъ при избраніи.

§ 24) На обязанности секретаря лежитъ вся переписка и дѣлопроизводство, а на обязанности казначея денежная отчетность.

§ 25) Принимая денежные взносы отъ членовъ и другихъ лицъ, казначей записываетъ ихъ въ кассовую книгу и выдаетъ билетъ.

§ 26) Казначей производитъ расходы по постановленіямъ Правленія, вписывая ихъ въ кассовую книгу, которая должна быть прошнурована и снабжена подписью председателя и скрѣпою секретаря; кассовую книгу казначей обязанъ ежемѣсячно представлять для повѣрки въ Правленіе.

§ 27) Секретарь получаетъ опредѣленное вознагражденіе, по назначенію общаго собранія.

§ 28) Для дѣйствительности засѣданія Правленія требуется присутст-

віе, крім председателя или заступающаго его мѣсто, казначея и секретаря — не менѣе двухъ членовъ Правленія.

§ 29) На обязанности Правленія лежить: а) попеченіе объ успѣшномъ развитіи дѣятельности Общества и изысканіе мѣръ къ осуществленію его цѣлей; б) ежемѣсячное свидѣтельствованіе кассы Общества и ревизія счетоводства; в) составленіе проекта сѣмты доходовъ и расходовъ Общества и представленіе его на утвержденіе общаго собранія; г) разрѣшеніе сѣмтныхъ расходовъ; д) составленіе и представленіе общему собранію годовыхъ отчетовъ о дѣйствіяхъ Общества и израсходованныхъ суммахъ; е) предложеніе общему собранію лицъ въ члены сотрудники Общества; ж) составленіе проектовъ о порядкѣ дѣлопроизводства и счетоводства и инструкцій для членовъ и отдѣловъ и т. п., а также предположеній о порядкѣ храненія суммъ и представленіе какъ тѣхъ, такъ и другихъ на утвержденіе общаго собранія; з) заготовленіе билетовъ, знаковъ, медалей и т. п.; и) составленіе и представленіе общему собранію докладовъ по особо важнымъ вопросамъ; к) завѣдываніе изданіями Общества и проч.

§ 30) Расходы, выходящіе изъ предѣловъ сѣмты, могутъ быть производимы Правленіемъ только съ разрѣшенія общаго собранія.

§ 31) Годовой отчетъ печатается и публикуется во всеобщее свѣдѣніе.

§ 32) Засѣданія Правленія назначаются председателемъ по мѣрѣ надобности, но не менѣе одного раза въ мѣсяцъ.

§ 33) Общія собранія бывають очередныя и годовыя, первыя созываются председателемъ въ опредѣленные сроки, а вторыя разъ въ годъ, въ день открытія Общества.

§ 34) Предметомъ занятій очередныхъ общихъ собраній должны быть текуція дѣла; кромѣ того въ декабрьскомъ очередномъ собраніи разсматривается и утверждается сѣмта расходовъ на будущій годъ.

§ 35) Въ годовомъ собраніи: а) представляется членамъ отчетъ о дѣйствіяхъ Общества и о приходѣ и расходѣ суммъ на истекшей годъ и б) выбираются должностныя лица Правленія.

§ 36) Число членовъ общаго собранія должно быть не менѣе одной шестой общаго числа членовъ, живущихъ въ гор. Тифлисѣ; если-же явившихся членовъ будетъ менѣе этого числа, то собраніе считается несостоявшимся и чрезъ восемь дней созывается вторичное собраніе, которое считается состоявшимся, какое бы ни присутствовало на немъ число членовъ; но такое собраніе можетъ рѣшить только тѣ дѣла, которыя назначены были для обсужденія въ первое собраніе.

§ 37) Общее собраніе имѣетъ право избирать изъ среды своей комисіи.

§ 38) Общее собраніе постановляетъ рѣшенія большинствомъ голосовъ наличныхъ членовъ — открытою или, въ случаѣ надобности, закрытою баллотировкою; при выборѣ же должностныхъ лицъ Правленія, или комисіи, допускается только закрытая баллотировка.

§ 39) Средства Общества составляютъ: а) ежегодныя и единовременныя взносы членовъ, установленныя §§ 10 и 11 Устава; б) проценты съ запаснаго капитала, составляемаго изъ 10% съ валоваго дохода, сѣмтныхъ остатковъ и единовременныхъ взносовъ (не менѣе ста руб.), а также и про-

центы съ другихъ суммъ Общества; в) пожертвованія въ пользу Общества и г) суммы, вырученныя Обществомъ отъ продажи издаваемыхъ имъ сочиненій.

ЛЕЧЕБНИЦА,
учрежденная Тифлисскими гражданами въ память 4-го апрѣля
1866 года.

Съ 1-го января 1876 по 1-е января 1877 года въ Лечебницу обращалось за медицинскимъ совѣтомъ и пособіемъ новыхъ больныхъ 3833 и оставшихся съ прошлаго года 812. Ими въ теченіе года сдѣлано въ совокупности 10735 посѣщеній, изъ коихъ допущены бесплатно 8462, а 2273 оплачены 30 коп. сборомъ.

Медикаментовъ для бѣдныхъ больныхъ въ 1876 году израсходовано, изъ аптеки г. Енkena, по 4465 рецептовъ, на сумму 1168 р. 33 1/2 к. Кромѣ того изъ аптеки, при самой Лечебницѣ находящейся, было отпущено лекарствъ по 5016 рецептовъ, приготовляемымъ тамъ же изъ сырыхъ матеріаловъ, которыхъ приобрѣтено на сумму 365 р. 96 к. Кромѣ того израсходовано на кумысное леченіе 17 р. 16 к. и на леченіе здѣшними минеральными ваннами 18 р. 65 к.

Званія почетныхъ попечителей при Лечебницѣ, штатомъ положенныя по Высочайшему соизволенію, съ 1875 года остаются до сего времени вакантными; вслѣдствіе чего Лечебница поддерживалась субсидіею отъ города въ 2000 р., взносами состоятельныхъ больныхъ и остаточною отъ предыдущихъ годовъ суммою.

Арендаторъ вольной Авлабарской аптеки Енкенъ отпускалъ въ Лечебницу всѣ лекарства съ уступкою противъ существующей таксы на 50%. Тифлисскій гражданинъ Арзуманъ Шахназаровъ и въ этомъ году доставлялъ необходимое количество пивакомъ безвозмездно, равно исправлялъ обязанности цирюльника при Лечебницѣ. Редакція мѣстныхъ газетъ безвозмездно помѣщала необходимая для Лечебницы объявленія.

ЛЕЧЕБНИЦА ДЛЯ ДОМАШНИХЪ ЖИВОТНЫХЪ

(содерж. ветерин. врач. Болотовымъ).

Пріемъ животныхъ въ Лечебницѣ производится на основаніи слѣдующихъ правилъ, утвержденныхъ Намѣстникомъ Кавказскимъ.

Въ лечебницу принимаются больныя животныя, какъ для леченія ихъ въ самомъ заведеніи, такъ и для дачи только врачебнаго совѣта.

Пріемъ больныхъ животныхъ, для помѣщенія въ лечебницу, производится во всякое время. Пріемъ же больныхъ животныхъ для дачи врачебнаго совѣта, о также для полученія мнѣнія объ ихъ достоинствахъ или недостаткахъ производится ежедневно отъ 7 до 9 часовъ утра и отъ 2 до 4 часовъ по полудни.

Больныя животныя могутъ быть помѣщены въ лечебницу на полномъ

содержаніи (помѣщеніе, уходъ, леченіе, медикаменты, перевязочныя средства и кормъ), или на половинномъ, когда кормъ для больного животнаго владѣлецъ будетъ доставлять отъ себя.

Плата за животныхъ, помѣщаемыхъ въ лечебницу на полномъ содержаніи, слѣдующая: а) за помѣщеніе, уходъ и леченіе—по тридцати коп. въ сутки, б) за медикаменты и перевязочныя средства—по стоимости ихъ у продавцевъ аптекарскихъ товаровъ и в) за кормъ—по базарнымъ цѣнамъ.

Примѣчаніе. Если представится возможность, лечебница будетъ заготавливать фуражное довольствіе для больныхъ животныхъ и ниже базарныхъ цѣнъ, а врачебныя средства ниже цѣнъ дрогистовъ.

Плата за животныхъ, помѣщаемыхъ въ лечебницу на половинномъ содержаніи, взимается только за помѣщеніе, уходъ, леченіе, медикаменты и перевязочныя средства.

Плата за животныхъ, помѣщаемыхъ въ лечебницу, взимается, исключая стоимости медикаментовъ и перевязочныхъ матеріаловъ, за каждые пять дней впередъ. Деньги же, причитающіяся за употребленные медикаменты и перевязочныя матеріалы, по расчету, по истеченіи каждыхъ пяти дней и при приемѣ владѣльцемъ животнаго обратно.

Въ случаѣ смерти животнаго, владѣлецъ его обязанъ уплатить лечебницѣ за употребленные для животнаго медикаменты и принять расходъ въ шестьдесятъ коп. за вывозъ трупа изъ лечебницы или самъ убрать трупъ.

Плата за животныхъ, приводимыхъ въ лечебницу для полученія врачебнаго совѣта и рецепта, взимается каждый разъ по сорока копѣекъ за каждое животное. Люди бѣдные получаютъ для своихъ животныхъ врачебный совѣтъ и рецептъ безплатно.

Плата за животныхъ, приводимыхъ въ лечебницу для полученія мѣтнія объ ихъ достоинствахъ или недостаткахъ, взимается по два руб. за каждое животное.

За производство у лошади операций: англазціи, куртизаціи и кастраціи, а также за кастрацію другихъ домашнихъ животныхъ, плата взимается по обоюдному соглашенію.

На суточное продовольствіе лошади полагается: 15 ф. сѣна, 5 ф. саману и 10 ф. ячменя или овса; для коровы или быка: 20 ф. сѣна, или 30 ф. саману и 2 ф. муки; на кормъ собакъ по 10 коп. въ сутки.

Въ принятіи животнаго въ лечебницу, а также въ полученіи денегъ и корма—владѣльцу выдается росписка, которая возвращается въ лечебницу при полученіи обратно животнаго.

ЗАКАВКАЗСКІЙ ПОВИВАЛЬНЫЙ ИНСТИТУТЪ.

Желающія поступить въ Институтъ для изученія повивальнаго искусства имѣютъ подать прошенія на имя управляющаго медицинскою частью гражданскаго вѣдомства (Саперная улица, домъ кн. Андроникова).

Отъ поступающихъ на высшій курсъ повивальнаго искусства, дающій право на полученіе, по окончаніи курса, диплома на званіе повивальной бабки и возможность поступленія на государственную службу, на должности городовыхъ и уѣздныхъ повивальныхъ бабокъ, требуется знаніе: изъ рус-

скаго языка: правильно читать и писать; письменная и словесная передача прочитаннаго; изъ ариметики: первыя четыре правила (сложене, вычитаніе, умноженіе и дѣленіе), именованныя числа и понятіе о дробяхъ. Отъ поступающихъ на низшій курсъ повивальнаго искусства, дающій право на получение, по окончаніи курса, свидѣтельства на званіе сельской повивальной бабки и возможность поступленія на службу на мѣста сельскихъ повивальныхъ бабокъ, требуется только умѣнье читать и писать по-русски и словесная передача прочитаннаго.

Какъ тѣ, такъ и другія должны быть при поступленіи не моложе 16 и не старѣе 30 лѣтъ отъ роду.

При прошеніи должны быть приложены: метрическое свидѣтельство о рожденіи и крещеніи и дозволеніе родителей и мужа (если желающая поступить за-мужемъ) на поступленіе Институтъ.

Плата за ученіе: съ приходящихъ ученицъ сорокъ рублей въ годъ, а съ пансіонерокъ, находящихся на полномъ иждивеніи заведенія, двѣсти сорокъ рублей въ годъ и одновременно на экипировку шестьдесятъ рублей.

Плата за ученіе вносится впередъ за годъ и подлежитъ возврату, если, по какимъ либо обстоятельствамъ, ученица оставитъ Институтъ ранѣе оконченія учебнаго года.

С В ъ Д Ъ Н І Я

о періодическихъ изданіяхъ, выходящихъ въ теченіи 1877 года въ Тифлисъ и другихъ городахъ Кавказскаго края.

1) Газета „Кавказъ“, издается подъ редакцію Н. П. Воронова, in folio большое, ежедневно кромѣ дней, слѣдующихъ за воскресными и праздничными, въ размѣрѣ одного листа, со включеніемъ и казенныхъ объявленій.

2) „Тифлисскій Вѣстникъ“*)—газета, издаваемая подъ редакцію кн. К. А. Бебутова въ Тифлисъ, in folio большое, ежедневно, кромѣ дней, слѣдующихъ за воскресными и праздничными.

3) „Извѣстія“ Кавказскаго Отдѣла Императорскаго Русскаго Географическаго Общества, издаваемая подъ редакцію правителя Отдѣла Л. П. Загурскаго, безъ опредѣленныхъ сроковъ, in 8° до 2-хъ, а иногда болѣе печатныхъ листовъ.

4) „Записки“ Кавказскаго Отдѣла Императорскаго Русскаго Географическаго Общества, выходитъ въ неопредѣленные сроки, подъ редакцію его же Л. П. Загурскаго, большими книгами in 8°.

5) Отчетъ засѣданій Кавказскаго Общества Сельскаго Хозяйства, подъ редакцію И. С. Хатисова in 8, 12 №№ въ годъ, брошюрами отъ 4—6 листовъ и при этомъ выходитъ Сборникъ по мѣрѣ накопленія матеріаловъ, въ неопредѣленные сроки.

6) Протоколы Императорскаго Кавказскаго Медицинскаго Общества, выходятъ брошюрами in 8, безъ опредѣленныхъ сроковъ.

*) Газета эта, по заявленію редактора, расходуется въ 1877 году въ количествѣ 3,000 экземпляровъ.

7) Медицинскій Сборникъ, издаваемый Кавказскимъ Медицинскимъ Обществомъ въ неопредѣленные сроки, книгами до 30 листовъ, in 8°.

8) Циркуляры по управленію Кавказскимъ Учебнымъ Округомъ, in 8°, 12 №№ въ годъ, брошюрами.

9) Официальный Сборникъ правительственныхъ распоряженій по Кутаисской губерніи, выходитъ въ неопредѣленные сроки, in 4°.

10) Ставропольскія Губернскія Вѣдомости, выходятъ еженедѣльно, по субботамъ, in folio.

11) Терекія Вѣдомости—тоже in folio.

12) Кубанскія Вѣдомости, выходятъ еженедѣльно, по субботамъ, in folio.

13) Листокъ для почитателей Кавказскихъ минеральныхъ водъ печатается одинъ разъ въ недѣлю въ теченіи курса, in 4°.

14) Записки Кавказскаго Отдѣленія Императорскаго Русскаго Техническаго Общества, выходятъ in 8° въ неопредѣленные сроки, книжками отъ 15 до 20 листовъ въ годъ, съ планами и чертежами.

Циркуляры Поти-Тифлисской желѣзной дороги in 8°, выходятъ въ неопредѣленные сроки маленькими брошюрами.

На Грузинскомъ языкѣ.

1) Газета „Дроэба“ (Время) in 4°, выходитъ ежедневно, подъ редакцію Сергѣя Мехи.

2) „Сасоно газеты“ (Сельская газета) in 4°, выходитъ въ двѣ недѣли разъ, подъ редакцію П. Умигова.

3) Газета „Иверія“, выходитъ еженедѣльно in—4°, подъ редакцію кн. Ильи Чавчавадзе.

На Армянскомъ языкѣ.

1) Газета „Мшакъ“ (Работникъ) in folio большое, выходитъ въ недѣлю два раза, подъ редакцію Гр. Арцруни.

2) Газета „Мегу-Гаястанъ“ (Пчела Арменіи), in folio большое, выходитъ еженедѣльно, подъ редакцію Симонянца.

3) Журналъ „Араратъ“, издаваемый въ Эчмиадзинѣ подъ наблюдениемъ Патриарха и Католикоса всѣхъ Армянъ, тетрадами, in 4°, отъ 2 до 4 листовъ каждая, въ годъ 12 номеровъ.

4) „Айкаканъ-Ашхаръ“ (Армянскій Миръ), ежемѣсячный, духовно-педагогическій журналъ, издаваемый подъ редакцію архимандрита Хорена Степане въ Баку, in 8°, номерами до 5 печатныхъ листовъ.

5) Журналъ „Пордзъ“ in 4°, издаваемый подъ редакцію Абг. Иоаннисиани, выходитъ большими книгами, по 4 номера въ годъ.

На Татарскомъ языкѣ.

1) Газета „Акинчи“ (Пахарь) in 4°, выходитъ въ двѣ недѣли разъ, подъ наблюдениемъ Бакинскаго Губернатора.

УЧЕБНАЯ ЧАСТЬ ВЪ КАВКАЗСКОМЪ НАМѢСТНИЧЕСТВѢ *).

Важное дѣло введенія въ Кавказскомъ Учебномъ Округѣ общихъ уставовъ Министерства Народнаго Просвѣщенія въ настоящее время можно считать вполне оконченнымъ, за исключеніемъ однако вопроса о Кутаисской гимназій. Гимназія эта, на основаніи примѣчанія къ ст. 2 Высочайше утвержденныхъ 22 ноября 1873 года правилъ о примѣненіи къ учебнымъ заведеніямъ Кавказскаго Учебнаго Округа общихъ уставовъ гимназій, прогимназій и реальныхъ училищъ вѣдомства Министерства Народнаго Просвѣщенія, оставлена временно при одномъ латинскомъ языкѣ, съ двухгодичнымъ курсомъ въ седьмомъ классѣ, но такъ какъ въ слѣдующемъ затѣмъ году явились желающіе учиться по гречески, то съ разрѣшенія Государя Великаго Князя Намѣстника, и введено въ этой гимназій преподаваніе греческаго языка, но только для желающихъ, число коихъ каждагодно возрастаетъ и въ настоящее время дошло до 76 къ IV, V и VI классамъ. Такъ какъ штатныхъ учителей греческаго языка въ Кутаисской гимназій не имется, а преподають его учителя прочихъ предметовъ за поурочную плату изъ специальныхъ суммъ гимназій, то является настоятельная необходимость рѣшить окончательно вопросъ объ этой гимназій, подчинивъ ее общему уставу гимназій въ Имперіи, т. е. сдѣлать греческій языкъ обязательнымъ для всѣхъ учащихся и внести въ штатъ преподавателей этого языка. Въ настоящее время Кутаисское населеніе поняло, что та льгота, которой оно такъ усердно домогалось четыре года тому назадъ, ставить молодыхъ людей, оканчивающихъ курсъ въ мѣстной гимназій, въ самое затруднительное положеніе, такъ какъ они, по незнанію греческаго языка, не могутъ поступить въ университетъ; а потому Кутаисское губернское дворянское собраніе обратилось къ Его Императорскому Высочеству съ ходатайствомъ о введеніи въ мѣстную гимназій обязательнаго для всѣхъ учащихся обученія греческому языку, съ продленіемъ на два года льготы для оканчивающихъ курсъ на поступленіе въ университеты безъ знанія греческаго языка, и о преобразованіи Кутаисской прогимназій въ реальное училище. Въ виду неотложной необходимости какъ можно скорѣе вывести гимназій изъ ея переходнаго положенія, Его Императорское Высочество изволилъ уже о томъ войти въ сношеніе съ Предѣтелемъ Кавказскаго Комитета; а дѣло о преобразованіи прогимназій въ реальное училище будетъ предварительно подвергнуто тщательному разсмотрѣнію, такъ какъ прежде всего представляется вопросъ, въ какаго рода реальное училище, полное или только четырехклассное, можно преобразовать прогимназій.

На основаніи Высочайше утвержденного 22 ноября 1873 года мнвія Государственнаго Совѣта, завѣдываніе всѣми узвными и начальными училищами, а также общественными и частными учебными заведеніями, а равно и наблюденіе за церковно-приходскими школами иновѣрческихъ исповѣданій по-

*) Извлеченіе изъ отчета Попечителя Кавказскаго Учебнаго Округа за 1876 годъ.

ложено было возложить: въ Тифлисской губерніи — на Директора народныхъ училищъ этой губерніи и особаго при немъ помощника, а въ прочихъ губерніяхъ и областяхъ Кавказскаго и Закавказскаго края — на Инспекторовъ народныхъ училищъ; но такъ какъ встрѣтились затрудненія при назначеніи Инспекторовъ въ Закавказскія губерніи и оказалось необходимымъ придать этимъ лицамъ болѣе самостоятельное положеніе, то Государь Великій Князь Намѣстникъ Кавказскій изволилъ ходатайствовать объ учрежденіи во всѣхъ губерніяхъ и областяхъ края дирекцій народныхъ училищъ, на что и послѣдовало въ январѣ мѣсяцѣ 1876 года Высочайшее разрѣшеніе, коимъ для губерній Эриванской и Елисаветпольской назначено имѣть только одну дирекцію, а Директору народныхъ училищъ Бакинской губерніи звѣдывать и училищами Дагестанской области. Вслѣдствіе сего, бывшіе Инспекторы народныхъ училищъ въ губерніяхъ Ставропольской и Кутаисской и въ Кубанской области переименованы въ Директоровъ народныхъ училищъ и къ нимъ опредѣлены помощники, а также открыта дирекція Эриванско-Елисаветпольская — въ апрѣлѣ, Бакинская — въ іюлѣ, и Терская — въ ноябрѣ 1876 года; а 15 сентября послѣдовало открытіе и Закавказской учительской семинаріи, пока въ двухклассномъ составѣ и съ однимъ только грузинскимъ начальнымъ училищемъ, съ тѣмъ, что остальные два класса семинаріи и училища армянское и русское будутъ открываемы постепенно, такъ, что семинарія эта получитъ окончательное устройство къ будущему 1878 году. Несмотря на недавнее существованіе этого важнаго для края учебнаго заведенія, въ немъ уже находится 50 учащихся, изъ коихъ: 14 грузинъ, 13 имеретинъ, 6 армянъ, 1 гуріецъ, 1 мингрелецъ, 1 абхазецъ, 1 шавъ, 2 ингилойца, 1 удинъ и 1 черкесь-магометанинъ, — словомъ имѣются представители почти всѣхъ племенъ Закавказья, за исключеніемъ только, къ сожалѣнію, татарскаго его населенія, на что впрочемъ обращено вниманіе Шейхъ-Уль-Ислама, который обѣщалъ изыскать средства на назначеніе въ семинарію хотя одного воспитанника изъ мѣстныхъ мусульманъ; въ открытую же при семинаріи образцовую школу поступило 46 учащихся. Такимъ образомъ повсемѣстнымъ учрежденіемъ дирекцій народныхъ училищъ, открытіемъ Закавказской учительской семинаріи и, вмѣстѣ съ тѣмъ, разрѣшеніемъ постепеннаго учрежденія на счетъ казны нормальныхъ сельскихъ училищъ, дѣло народнаго образованія въ край получило прочную организацію; остается только открывать недостающія къ опредѣленному закономъ числу нормальныя сельскія школы, что зависитъ преимущественно отъ финансовыхъ средствъ края.

Кромѣ Закавказской учительской семинаріи, число казенныхъ учебныхъ заведеній въ 1876 году увеличилось еще открытіемъ четырехъ нормальныхъ сельскихъ училищъ.

Съ переводомъ Кубанской войсковой гимназіи изъ Ейска въ Екатеринодаръ, находившееся въ семь послѣднемъ Ейское уѣздное училище переведено въ Ейскъ. Жители гор. Ейска, конечно, съ сожалѣніемъ разстались съ гимназіею и не могли уже болѣе довольствоваться уѣзднымъ училищемъ, а потому, постановивъ приговоромъ отпускать каждагодно по 8,000 рублей въ добавокъ къ суммѣ, отпускаемой изъ городскихъ доходовъ на содержаніе уѣзднаго училища, ходатайствовали о преобразованіи его въ шестиклассное реальное, для помѣщенія коего предоставляли занимавшійся гимназіею домъ. Ходатайству этому данъ былъ законный ходъ, но Государственный Советъ

не нашель возможнымъ осуществить его въ настоящее время, въ виду необходимости сокращенія расходовъ по гражданской части въ Имперіи. Подобное же ходатайство объ открытіи шестикласснаго реального училища въ Кизлярѣ не получило дальнѣйшаго хода, вѣдствие несчастія, постигнаго этотъ городъ весною 1876 года, когда неожиданно появившіеся морозы истребили Кизлярскіе виноградники, составляющіе главнѣйшій источникъ доходовъ города, который по этому случаю нашель невозможнымъ въ теченіи, по крайней мѣрѣ, нѣсколькихъ лѣтъ вносить предполагаемое имъ пособие казны на содержаніе реального училища.

Потребность въ реальномъ образованіи, выражающаяся между прочимъ каждагогоднымъ увеличеніемъ числа учащихся въ мѣстныхъ реальныхъ училищахъ, побудила и гражданъ гор. Александрополя ходатайствовать о преобразованіи мѣстнаго городского трехкласснаго училища въ шестиклассное реальное, на что городъ обзывается вносить первый годъ 4,000 руб., второй — 4,500 руб. и затѣмъ каждагогодно по 5,000 руб., и дать приличное помѣщеніе, но дѣло это еще не получило окончательнаго рѣшенія.

Произведенный въ іюнѣ мѣсяцѣ 1876 года выпускъ изъ Александровскаго учительскаго института воспитанниковъ, окончившихъ полный курсъ, далъ возможность еще нѣсколько уѣздныхъ училищъ преобразовать въ городскія.

Число учащихся въ учительскомъ институтѣ, столь важномъ для края учебномъ заведеніи, осталось почти то-же самое, что и въ предшествовавшемъ году, за невозможностью принимать болѣе. Въ особенности является много желающихъ поступить въ находящееся при институтѣ городское двухклассное училище, въ коемъ теперь болѣе ста учащихся; а такъ какъ два класса оказываются недостаточными для практическихъ упражненій въ преподаваніи воспитанниковъ института, то настоятъ необходимость находящееся при немъ городское двухклассное училище преобразовать въ таковое же трехклассное. По примѣру прежнихъ лѣтъ, въ 1876 году прикомандированы были къ институту, для пополненія своихъ научныхъ свѣдѣній и ознакомленія съ устройствомъ городскихъ училищъ, четыре учителя уѣздныхъ училищъ, изъ которыхъ по окончаніи годичныхъ занятій только двое выдержали сподобъ удовлетворительно экзаменъ и получили свидѣтельство городскихъ учителей, такъ что въ 1876 году, вѣсть съ 14 учениками, окончившими институтскій курсъ, вѣхъ удостоенныхъ званія городскихъ учителей было 16. Число учащихся въ институтѣ—58, изъ нихъ только 7 приходскихъ, а прочіе пансіонеры, именно: 7—своекоштныхъ, 20—казеннокоштныхъ, 15—Общества возстановленія Христіанства, 8—на счетъ Терскаго войска и 1—горскаго вѣдомства. Не смотря на всю трудность институтскаго курса, учащіеся заявляютъ желаніе учиться нѣмецкому языку, съ цѣлью имѣть возможность пользоваться нѣмецкими учебниками для усовершенствованія своихъ педагогическихъ познаній, вѣдствие чего развѣшено преподаваніе этого языка желающимъ, съ отнесеніемъ платы за то на собственные ихъ средства. Таковыхъ учениковъ оказалось 18, и вѣе они занимаютъ этимъ языкомъ очень старательно. Такъ какъ нельзя не отнестись сочувственно къ стремленію молодыхъ людей изучать нѣмецкій языкъ съ педагогическою цѣлью, то, если опытъ оправдаетъ допущеніе этого языка въ курсъ института, желательно преподаванію его дать болѣе правильное развитіе, отнеся плату за нѣмецкіе

уроки на штатныя суммы института. Вообще заведеніе это отличается прекраснымъ направлениемъ и благодаря дѣятельности и усердію Директора и преподавателей, гчаіісіея вполне предаются наукѣ и остаются чуждыми стороннимъ стремлениямъ, удѣляя свободное время чтенію и занятіямъ музыкой и пѣніемъ, для чего Директоръ продолжаетъ устраивать литературно-музыкальные вечера, которые съ каждымъ годомъ становятся оживленнѣе и интереснѣе. Вечера эти имѣютъ семейный характеръ, такъ какъ на нихъ бывають и семейства служащихъ при институтѣ.

Съ послѣдовавшимъ въ 1875 году утвержденіемъ новаго штата Кубанской учительской семинаріи, это важное для края учебное заведеніе вступило въ новый періодъ своей плодотворной дѣятельности, и въ 1876 г. открытъ при ней правильно организованный приготовительный къ семинаріи классъ, съ назначеніемъ для него особаго учителя, и введена общая инструкція Министерства Народнаго Просвѣщенія для учительскихъ семинарій въ Имперіи. Въ настоящее время въ семинаріи этой обучается 142 воспитанника, изъ коихъ 50 своекоштныхъ, а остальные — стипендіаты Кубанскаго войска, разныхъ вѣдомствъ и учреждений, въ томъ числѣ 16 стипендіатовъ различныхъ земствъ Екатеринославской губерніи и 3 стипендіата Харьковской. Замѣчательно, что въ числѣ стипендіатовъ одинъ содержится на горскія суммы Баталпашинскаго уѣзда, 3 калмыка—на суммы калмыцкаго населенія Ставропольской губерніи, и двое молодыхъ людей—на суммы, жертвуемыя учебнымъ персоналомъ семинаріи и женскихъ педагогическихъ курсовъ. Такъ какъ въ находящейся при семинаріи образцовой школѣ, съ практическимъ при ней отдѣленіемъ для упражненія въ преподаваніи семинаристовъ, обучаются 61 мальчикъ, то число всѣхъ учащихся въ семинаріи—203, а прибавивъ къ тому учащихся въ подвѣдомыхъ семинаріи женскомъ нормальномъ училищѣ—63 и въ женскихъ педагогическихъ курсахъ—42 дѣвочки, въ числѣ коихъ кромѣ 11 стипендіатовъ Кубанскаго войска, находятся 4 стипендіатки Ростовскаго и одна Александровскаго земства Екатеринославской губерніи, число всѣхъ учащихся въ учебныхъ заведеніяхъ станицы Ладовской—308.

Въ 1876 году окончили курсъ въ семинаріи 25 молодыхъ людей, а въ женскихъ педагогическихъ курсахъ 6 учительницъ, всего же со времени открытія этихъ учебныхъ заведеній было 4 выпуска, которые дали 90 учителей и 25 учительницъ. По доставленнымъ свидѣніямъ оказывается, что въ настоящее время изъ вышеупомянутыхъ 115 лицъ продолжаютъ занимать мѣста учителей и учительницъ 105 человекъ — 84 учителя и 21 учительница, прочіе же 10 оставили свою педагогическую дѣятельность. При этомъ не безынтересно замѣтить, что изъ 25 бывшихъ ученицъ педагогическихъ курсовъ вышли замужъ 10, но изъ нихъ 7 и теиерь служатъ въ качествѣ на родныхъ учительницъ. Изъ остающихся затѣмъ на педагогическомъ поприщѣ 115 лицъ обоего пола, 61 учитель и 18 учительницъ находятся въ Кубанской области, 10 учителей и 1 учительница—въ Терской, 5 учителей—въ Ставропольской губерніи, одинъ—въ Кутаисской, и 6 учителей и 3 учительницы—въ Екатеринославской губерніи.

Такие отрадныя результаты дѣятельности Кубанской учительской семинаріи и женскихъ педагогическихъ курсовъ, привлекая къ этимъ заведеніямъ всеобщее сочувствіе, послужили поводомъ къ ходатайству о преобразованіи послѣднихъ, съ цѣлью возвышенія въ нихъ научнаго образованія, въ особое

женское отдѣленіе семинаріи, на что Кубанское войско предполагаетъ ежегодно отпускать добавочную сумму въ 8,000 руб. Его Императорское Высочество изволило одобрить это предложеніе и дѣло о немъ передано въ Кавказскій Комитетъ, который, предварительно внесенія его въ Государственный Совѣтъ, представилъ Его Высочеству особое мнѣніе Министра Народнаго Просвѣщенія, въ которомъ графъ Толстой, воплотивъ сочувствующія мысли о привлеченіи лицъ женскаго пола къ учительской дѣятельности въ начальныхъ народныхъ училищахъ Кубанской области путемъ правильной подготовки ихъ къ сей дѣятельности, находитъ однако болѣе желательнымъ, чтобы для такой подготовки лицъ женскаго пола была устроена особая женская учительская семинарія, отдѣльная отъ мужской, притомъ въ какой либо другой мѣстности, вѣдь станицы Ладовской, гдѣ существуетъ мужская семинарія, прибавляя вмѣстѣ съ тѣмъ, что если бы по экономическимъ соображеніямъ признавалось болѣе удобнымъ открыть женское отдѣленіе въ названной станицѣ, то его слѣдовало бы устроить не въ видѣ отдѣленія при мужской семинаріи, а въ видѣ особаго учебнаго заведенія подъ названіемъ женской учительской семинаріи, ваковое устройство не можетъ служить препятствіемъ къ тому, чтобы Директоръ мужской семинаріи былъ начальникомъ и женской семинаріи и чтобы преподаватели первой занимались обученіемъ и въ послѣдней. Это мнѣніе Министра Народнаго Просвѣщенія сообщено Наказному Атаману Кубанскаго войска на обсужденіе.

Благодаря заботливости Наказнаго Атамана Кубанскаго войска о распространеніи народнаго образованія и влиянію Кубанской учительской семинаріи, число училищъ въ области постоянно увеличивается, и въ 1876 году открыто 9 новыхъ станичныхъ училищъ; въ настоящее время дирекція училищъ Кубанской области по многочисленности находящихся въ непосредственномъ ея вѣдѣніи школъ, занимаетъ первое мѣсто между дирекціями Кавказскаго Учебнаго Округа; а такъ какъ училища эти размѣщены на огромной площади, болѣе чѣмъ въ 1800 квадратныхъ миляхъ, то Наказный Атаманъ ходатайствуетъ объ учрежденіи должности втораго помощника Директора и письмоводителя.

Въ настоящее время въ Кубанской области находится 200 станичныхъ училищъ и въ числѣ ихъ 6 женскихъ, сверхъ того 12 сельскихъ училищъ и 6 школъ Екатеринодарскихъ благотворительныхъ обществъ, а всего съ армянскими училищами и школами вѣмецкихъ колонистовъ и находящимися въ городахъ частными учебными заведеніями—229 училищъ, не считая поступившія въ 1876 году также въ вѣдѣніе дирекціи 3 уѣздныхъ, 7 начальныхъ городскихъ училищъ и 1 горскую школу съ пансіономъ, — всего же съ ними въ дирекціи этой 240 учебныхъ заведеній.

Обращаясь къ средствамъ содержанія училищъ, должно во первыхъ замѣтить, что 1876 году станичныя общества истратили на свои школы до 55 тысячъ рублей и сверхъ того внесено почетными блюстителями 2460 руб., такъ что съ пособіемъ отъ войсковой казны содержаніе каждаго станичнаго училища среднимъ числомъ обошлось въ 321 руб., на 55 руб. болѣе, чѣмъ тратилось на то два года тому назадъ; кромѣ того въ 1875 году 6 станичныхъ обществъ обезпечили содержаніе своихъ училищъ выдѣленіемъ изъ своихъ юртовъ земельныхъ участковъ отъ 100 до 300 десятинъ. Благодаря всѣмъ этимъ мѣрамъ, теперь 91 учитель получаютъ по 300 и болѣе рублей

жалованья при готовой квартирѣ, отопленіи и освѣщеніи, и конечно эти мѣста заняты преимущественно учителями и учительницами, получившими образование въ Кубанской учительской семинаріи и въ находящихся при ней женскихъ педагогическихъ курсахъ. Таковыхъ имѣется 53 учителя и 12 учительницъ; изъ остальныхъ же — 47 учителей и учительницъ ознакомлены при Кубанской учительской семинаріи на бывшихъ учительскихъ съездахъ съ правильнымъ веденіемъ школьнаго дѣла, такъ что болѣе половины станичныхъ училищъ имѣютъ вполне удовлетворительный педагогическій персоналъ.

Число всѣхъ учащихся собственно въ станичныхъ училищахъ въ 1876 году было 8536, а вмѣстѣ съ сельскими и прочими народными училищами — 9808, въ числѣ коихъ 1222 дѣвочки, болѣе чѣмъ на 2500 учащихся болѣе сравнительно съ предшествовавшимъ годомъ; но самое отрадное явленіе есть то, что въ этомъ числѣ впервые являются здѣсь горцы. Въ средѣ горскаго населенія пробудилось стремленіе устраивать у себя школы съ обученіемъ на русскомъ языкѣ, и въ 1875 году, въ Гривенно-Черкесскомъ аулѣ, открыта таковая школа, въ которой обучаются 15 мальчиковъ; учитель получаетъ по 1 руб. 50 коп. за обученіе каждаго мальчика въ мѣсяцъ. Въ Суворовско-Черкесской станицѣ школа открыта въ сентябрѣ 1875 года, жалованья учителю положено по 200 руб. въ годъ, при готовой квартирѣ съ отопленіемъ и прислугой, и станицѣ этой ассигновано въ пособіе изъ войсковаго училищнаго капитала по 150 р. въ годъ; а 16 ноября, въ аулѣ Хаштукъ, открыто шансугское училище, согласно общественному приговору ауловъ Аѣпсиязъ, Псейтукъ и Хаштукъ, по которому аульняа общества опредѣлили русскому учителю жалованья въ годъ по 300 руб., при готовой квартирѣ съ отопленіемъ и прислугой, и кромѣ того приняли на себя все расходы по содержанию училищъ; учителемъ туда назначенъ кончившій курсъ въ Кубанской учительской семинаріи Склрленко, а почетнымъ блюстителемъ избранъ ротмистръ Крымъ-Гирей-Балюкъ Кадрокъ. Кромѣ того, общества пяти ауловъ постановили на общія средства открыть школу въ аулѣ Курюковскомъ, ассигновавъ на то по 700 руб. ежегодно и обязавшись выстроить на свой счетъ для нея помѣщеніе; а въ аулѣ Мансуровскомъ, по согласію съ двумя сосѣдними аулами, также предполагается на общія средства открыть русскую школу и построить для нея домъ. Стремленіе въ средѣ горскаго населенія открывать правильно устроенныя школы невольно возбуждаетъ вопросъ о назначеніи въ эти школы учителей, которые, обладая обстоятельно педагогическою подготовкою, были-бы знакомы и съ мѣстнымъ языкомъ, а потому весьма желательно, чтобы нѣсколько мальчиковъ изъ горцевъ помѣщены были въ Кубанскую учительскую семинарію стипендіатами на счетъ горскихъ суммъ.

Въ Терской области еще прежде такое-же стремленіе къ правильной школѣ, въ которой-бы преподавался и русскій языкъ, оказалось между кабардинцами и послужило поводомъ къ открытію при Нальчикской горской школѣ спеціальнаго класса для приготовленія учителей въ мѣстныя аульняа училища. Классъ этотъ открытъ съ 1 сентября 1876 года и въ него поступило 10 горскихъ стипендіатовъ, которые усердно занялись своею подготовкою къ будущей педагогической дѣятельности. Классъ еще не получилъ окончательной организаціи, а руководствуется данною ему временною инструкціею, которая окончательно будетъ утверждена только въ будущемъ году, въ виду того, что

для такого спеціальнаго учрежденія требуется предварительный опытъ. Кабардинцы впрочемъ открыли уже у себя три школы, съ преподаваніемъ въ нихъ русскаго языка, и, что особенно замѣчательно, въ школы эти выбрали трехъ учительницъ, изъ коихъ только одна, урожденная кабардинка, обучающаяся въ русской школѣ, вполне владѣетъ мѣстнымъ языкомъ; прочія-же учительницы ведутъ преподаваніе съ помощью обучившихся въ Нальчикской горской школѣ туземцевъ.

Всѣхъ начальныхъ училищъ въ Терской области 99 мужскихъ и 7 женскихъ, а всего 106, а съ школами при мечетяхъ—134; изъ этого числа—68 станичныхъ, 3 аульных и 7 нѣмецкихъ колонистовъ, прочія-же находятся въ слободахъ и селеніяхъ. Во всѣхъ этихъ школахъ учащихся—4358 мальчиковъ и 677 дѣвочекъ, сравнительно съ предшествовавшимъ годомъ болѣе на 396 мальчиковъ и 150 дѣвочекъ. Въ концѣ 1876 года въ Терскую область назначенъ Директоръ народныхъ училищъ и помощникъ къ нему, а потому дѣло управленія народными училищами въ ней получило наконецъ окончательную организацію.

Неурожай хлѣбовъ и травъ въ Ставропольской губерніи имѣлъ весьма неблагоприятное вліяніе на дальнѣйшее развитіе въ ней учебнаго дѣла: число училищъ не только не увеличилось, но уменьшилось на 12, а число учащихся на 569. Уменьшеніе это преимущественно касается вечернихъ и воскресныхъ школъ, а также частныхъ сельскихъ училищъ; а нѣкоторыя сельскія общества, желавшія открыть у себя училища и даже построившія училищныя дома, должны были отложить ихъ открытіе, за невозможностью производить учителямъ содержаніе. Такимъ образомъ, къ 1 января текущаго года, въ губерніи этой находится 96 городскихъ и сельскихъ училищъ, а въ числѣ ихъ три инородческихъ, именно: два татарскихъ и одно казачьихъ; сверхъ того въ губерніи находится 7 вечернихъ классовъ для взрослыхъ, 3 церковно-приходскихъ училища и 8 школъ грамотности; всего-же во всѣхъ этихъ училищахъ 4728 учащихся, изъ коихъ 861 женскаго пола. Къ сожалѣнію, къ началу 1876 года 7 училищъ остаются безъ учителей, за невозможностью приискать ихъ, а потому Директоръ народныхъ училищъ указываетъ на необходимость увеличенія числа стипендіатовъ, содержимыхъ на счетъ суммъ губернскаго по крестьянскимъ дѣламъ присутствія въ Кубанской учительской семинаріи, и вообще объ измѣненіи порядка оказыванія пособій сельскимъ школамъ изъ этихъ суммъ.

Въ числѣ завѣдующихъ сельскими училищами въ этой губерніи находится 40 учительницъ; но изъ всѣхъ сельскихъ учителей и учительницъ въ ней, только 23 лица получили правильную подготовку къ учительскому званію: 5 учителей окончили курсъ въ Кубанской учительской семинаріи, 15 дѣвицъ—въ педагогическомъ классѣ Ставропольской женской гимназіи, и 3 учителя выдержали экзаменъ установленнымъ порядкомъ; прочіе-же учащіе не получили правильной подготовки къ прохожденію учительскаго званія, а потому при ревизіи училищъ 11 таковыхъ учителей были удалены Директоромъ, изъ нихъ 9—за малые успѣхи учащихся, и 2—за дурное поведеніе. Отзываясь съ похвалою о прочихъ сельскихъ наставникахъ, Директоръ въ особенности указываетъ на учителя армянскаго училища въ городѣ Св. Креста Добровольскаго, который для успѣшнаго обученія вѣранныхъ ему дѣтей самъ началъ учиться по армянски и теперь уже удовлетворительно объясняется на этомъ

языкъ, за что мѣстное общество увеличило его содержаніе съ 250 на 400 рублей.

Вотъ общій итогъ числа собственно народныхъ школъ и учащихся въ нихъ на Северномъ Кавказѣ.

Въ упомянутыхъ выше трехъ дирекціяхъ Севернаго Кавказа находят-ся—за исключеніемъ школъ при мечетяхъ— всего 449 разнаго рода началь-ныхъ училищъ, станичныхъ и сельскихъ школъ, въ томъ числѣ 7 школъ нѣ-мецкихъ колонистовъ, 6 армянскихъ, 6 горскихъ, 2 татарскихъ и 1 калмыц-кая. Учащихся во всѣхъ вышеозначенныхъ 449 учебныхъ заведеніяхъ 16,701 мужскаго и 2,760 женскаго пола. Стремленіе къ образованію на Северномъ Кавказѣ проникаетъ даже въ среду горцевъ и вообще сочувствіе къ школъ является всюду.

Изъ Закавказскихъ дирекцій народныхъ училищъ, наибольшее число учебныхъ заведеній находится въ Тифлисской губерніи, именно 186. Исключивъ изъ этого числа казенныя и городскія общественныя и частныя заведе-нія, изъ коихъ послѣднія особенно многочисленны въ Тифлисѣ, собственно начальныхъ, преимущественно сельскихъ школъ въ дирекціи—155, въ томъ числѣ два нормальныхъ сельскихъ училища, изъ коихъ на счетъ казны со-держится пока только одно въ урочищѣ Вѣлей-Ключъ—двухклассное; другое же, однокласное въ Боржомѣ, получаетъ средства къ своему существованію отъ доходовъ Боржомскаго имѣнія. Большинство сельскихъ школъ, именно 72, выпадаетъ на долю армянскаго населенія, не смотря на то, что оно со-ставляетъ меньшинство въ сравненіи съ грузинскимъ,—собственно же грузин-скихъ школъ значительно меньше. Такъ какъ школы эти содержатся на подым-ный сборъ, который въ пяти уѣздахъ, вслѣдствіе составленныхъ сельскими обществами приговоровъ, вносится въ казначейства вмѣстѣ съ казенными по-датями, и этого сбора къ началу 1876 года скопилось до 20,000 руб., то Ди-ректоръ предполагаетъ открыть еще пять новыхъ сельскихъ школъ.

Во всѣхъ этихъ 155 училищахъ, къ 1 января текущаго года, находи-лось 7250 учащихся, изъ коихъ 1341 женскаго пола.

Всѣхъ начальныхъ городскихъ и сельскихъ училищъ въ Кутаисской дирекціи, не считая казенныхъ, — 130, въ томъ числѣ одно двухклассное въ мѣстечкѣ Хони, семь приходскихъ, четыре частныхъ, четыре армянскихъ и шесть еврейскихъ; учащихся же во всѣхъ этихъ 130 школахъ — 4106 муж-скаго и 246 женскаго пола.

Во вновь открытыхъ дирекціяхъ, Эриванско-Елисаветпольской и Ба-кинско-Дагестанской, оказалось: въ первой 137, а въ послѣдней 55 разнаго рода начальныхъ училищъ, за исключеніемъ городскихъ казенныхъ, армян-скихъ духовныхъ и мусульманскихъ школъ при мечетяхъ. Число послѣднихъ пока еще нельзя опредѣлить съ надлежащею точностью: въ Эриванско-Елиса-ветпольской дирекціи ихъ показано только 115, а въ Бакинской губерніи и Дагестанской области насчитывается болѣе тысячи. Число учащихся въ не-посредственно подвѣдомыхъ этимъ двумъ дирекціямъ начальныхъ городскихъ и сельскихъ школахъ: въ Эриванской—5039 мужскаго и 647 женскаго пола, а въ Бакинской дирекціи—1141 мужскаго и 376 женскаго пола, всего же въ обѣихъ дирекціяхъ—7203 учащихся обоего пола, не считая городскихъ казен-ныхъ и армянскія духовныя училища, а также мусульманскія школы при мече-тахъ, число учащихся въ коихъ въ Елисаветпольско-Эриванской дирекціи

печислено въ 1817, а въ Бакинской болѣе чѣмъ въ 9000; но собственно общеобразовательныхъ татарскихъ училищъ, то есть такихъ, въ которыхъ въ числѣ другихъ предметовъ преподается русскій языкъ, находится два въ Елисаветпольской и два въ Бакинской губерніяхъ; изъ нихъ особенно обращаетъ на себя вниманіе содержимое въ селеніи Салоглы Казанскимъ уроженцемъ изъ мусульманъ Мамлеевымъ частная татарская школа, отличное состояніе коей, засвидѣтельствованное не только мѣстнымъ Директоромъ, но и Окружнымъ Инспекторомъ, обратило на себя особенное вниманіе и Начальника Елисаветпольской губерніи, который, въ виду сочувствія къ этой школѣ мѣстнаго населенія, ходатайствуетъ объ обращеніи ея въ бесплатную; съ производствомъ учителю Мамлееву содержанія отъ правительства, въ чемъ встрѣчается однако затрудненіе, такъ какъ въ Елисаветпольской губерніи находится воплиі опредѣленное закономъ число содержимыхъ правительствомъ нормальныхъ сельскихъ училищъ. Директоръ же Бакинской дирекціи отзывается съ похвалою о находящемся въ Шемахъ медресѣ суннитскомъ училищѣ, въ которомъ изъ числа учителей одинъ съ усѣхомъ обучаетъ русскому языку, арифметику и чистописанію.

Приступая за симъ къ исчисленію учащихся собственно въ правительственныхъ учебныхъ заведеніяхъ, Управленіе Учебнымъ Округомъ относитъ сюда и тѣ общественныя и частныя городскія школы, которыя не вошли въ вышеприведенную цифру народныхъ, т. е. преимущественно сельскихъ училищъ.

Къ 1 января 1876 года, число учащихся въ такого рода мужскихъ заведеніяхъ было слѣдующее:

	Болѣе	Менѣе
	предш. года.	
Въ 4 казенныхъ гимназіяхъ	1898	104
, 3 реальныхъ училищахъ	1089	144
, 6 прогимназіяхъ	1159	62
учительскомъ институтѣ и 2 учительскихъ семинаріяхъ	251	51
Въ 9 городскихъ училищахъ, по уставу 1872 года	1268	347
, 5 горскихъ школахъ	369	
, 10 уѣздныхъ училищахъ	1451	211
, 23 двухклассныхъ и одноклассныхъ казенныхъ и 11 общественныхъ училищахъ	2580	226
Въ Тифлисской частной гимназіи Монастырцева	262	
, частной прогимназіи Манденова и реальномъ училищѣ Вегларова	133	76
Во Владивкаскомъ и Ставропольскомъ ремесленныхъ училищахъ	113	10
Въ частныхъ начальныхъ школахъ	1586	254
Итого	12158	555
Въ женскихъ учебныхъ заведеніяхъ:		
	Болѣе	Менѣе
	предш. года.	
Въ 4 женскихъ гимназіяхъ	1556	123
, 3 прогимназіяхъ	397	43

Въ женскомъ нормальномъ училищѣ съ педагогическими курсами	105	6
Въ женскихъ городскихъ училищахъ	1466	301
въ заведеніяхъ подвѣдомственныхъ совѣту Св. Нины	403	28
въ школахъ грамотности разныхъ благотворительныхъ обществъ	833	125
Въ частныхъ пансіонахъ и школахъ	854	65
Итого	5614	549

Такимъ образомъ общее число учащихся въ означенныхъ въ этихъ таблицахъ учебныхъ заведеніяхъ въ 1876 году увеличилось на 555 учащихся мужскаго и 549 женскаго пола, всего же на 1104. Приоединивъ къ сему вышеприведенное число учащихся въ общественныхъ и частныхъ, преимущественно сельскихъ начальныхъ училищахъ 34237 мужскаго и 5370 женскаго пола, общій итогъ учащихся въ подвѣдомыхъ Учебному Округу городскихъ и сельскихъ училищахъ будетъ—46395 мужскаго и 10984 женскаго пола, а всего 57379 учащихся.

Но эта цифра далеко не представляетъ абсолютнаго итога всѣхъ учащихся въ краѣ: кромѣ подвѣдомственныхъ Учебному Округу учебныхъ заведеній, имѣются училища другихъ вѣдомствъ, и по собраннымъ мною свѣдѣніямъ оказалось: въ школахъ Общества возстановленія Христіанства—1302 мальчика и 256 дѣвочекъ, въ Закавказскомъ дѣвичьемъ институтѣ и Екатерининдарскомъ Маріинскомъ училищѣ вѣдомства учреждений Императрицы Маріи—435 дѣвицъ, въ училищахъ духовнаго вѣдомства православнаго исповѣданія на Сѣверномъ и Южномъ Кавказѣ, въ 2 семинаріяхъ и въ 9 духовныхъ училищахъ—1898, и въ 2 женскихъ Епархіальныхъ школахъ—162, въ учебныхъ заведеніяхъ военнаго вѣдомства—701, въ числѣ ихъ 19 мусульманъ, въ 2 Тифлисскихъ мусульманскихъ училищахъ—36, въ школахъ при мечетяхъ въ прочихъ мѣстностяхъ края учащихся мусульманъ—12380 мужскаго и 295 женскаго пола, въ еврейскихъ школахъ при синагогахъ—697; всего же по вышеприведеннымъ положительнымъ свѣдѣніямъ, учащихся обоого пола во всѣхъ существующихъ въ краѣ учебныхъ заведеніяхъ—75541; а такъ какъ Эчмиадзинскій Синодъ не доставилъ просимыхъ свѣдѣній о числѣ учащихся въ непосредственно подвѣдомыхъ ему духовныхъ училищахъ, а также нѣтъ положительныхъ данныхъ о числѣ учащихся въ школахъ при мечетяхъ Сѣвернаго Кавказа, т. е. горскаго его населенія, то, применяясь къ свѣдѣніямъ за предшествовавшіе годы, можно опредѣлить число учащихся въ обоихъ этихъ разрядахъ приблизительно въ 4000,—и такимъ образомъ общее число въ Кавказскомъ и Закавказскомъ краѣ учащихся юношества выразится цифрою 80000, то есть на 10000 болѣе предшествовавшаго года.

При разсмотрѣніи племеннаго состава вышеприведенной цифры учащихся оказывается: что значительное большинство ихъ принадлежитъ чисто русскому населенію (болѣе 20000), затѣмъ, оставляя безъ вниманія татарскія школы при мечетяхъ, а имѣя въ виду только общеобразовательныя учебныя заведенія, слѣдуютъ армяне (болѣе 11000), грузины, имеретины и другія средныя имъ племена, въ средѣ коихъ большинство учащихся приходится однако на чисто имеретинское населеніе; затѣмъ горцы и, наконецъ, татары. Вообще число учащихся въ общеобразовательныхъ учебныхъ заведеніяхъ мусуль-

манъ годъ отъ году увеличивается и въ 1876 году достигло цифры 1122, въ томъ числѣ 541 въ гимназіяхъ, реальныхъ, городскихъ, уѣздныхъ, а также и военныхъ училищахъ; даже и женское ихъ населеніе начинаетъ оказывать стремленіе къ общему образованію, и въ средѣ учащихся въ женскихъ гимназіяхъ и прогимназіяхъ, а также и въ институтѣ, являются мусульманки, хотя число ихъ, конечно, пока весьма еще незначительно: во всѣхъ этихъ заведеніяхъ оказывается всего 8 мусульманокъ.

Число пансіоновъ при подвѣдомыхъ Учебному Округу учебныхъ заведеній въ 1876 году увеличилось переданнымъ изъ военнаго вѣдомства Учебному Округу пансіономъ при Сацхенисскомъ начальномъ училищѣ и двумя конвиктами, и въ настоящее время находится при гимназіяхъ и реальныхъ училищахъ 7 пансіоновъ, при прогимназіяхъ — 2, при горскихъ школахъ—5, при уѣздныхъ и начальныхъ училищахъ—3; сверхъ того имѣются пансіоны при учительскомъ институтѣ при Горійской учительской семинаріи, а всего 19 пансіоновъ и 2 конвикта, одинъ при Кутаисской прогимназіи и одинъ при Шушинскомъ городскомъ училищѣ, слѣдовательно всего 21 воспитательное заведеніе съ 1332 воспитанниками, изъ коихъ 786 казенно-коштныхъ, 46 содержатся на счетъ суммъ распоряженія Его Императорскаго Высочества, 253 на суммы казачьихъ войскъ, а собственно своекоштныхъ во всѣхъ пансіонахъ только 187; остальные же содержатся на суммы Общества возстановленія Христіанства, горскаго и другихъ вѣдомствъ, а въ большихъ пансіонахъ имѣются еще и экономическіе воспитанники. Въ числѣ казенно-коштныхъ воспитанниковъ, находится 122 мусульманина, но въ послѣднее время мусульмане начали помѣщать своихъ дѣтей въ пансіоны при гимназіяхъ и на свой счетъ: таковыхъ своекоштныхъ воспитанниковъ изъ мусульманъ находится въ пансіонѣ Тифлисской гимназіи—2, Бакинскаго реальнаго училища—6, и Эриванской прогимназіи—1. Кромѣ содержанія учащихся въ пансіонахъ, казна исключительно на свой счетъ содержитъ и конвикты, хотя этого рода заведенія должны отличаться отъ пансіоновъ именно тѣмъ, что въ содержаніи находящихся въ нихъ воспитанниковъ обязываются участвовать, хотя сравнительно незначительнымъ взносомъ, и родители,—но эта мѣра пока еще не получила примѣненія въ открытыхъ двухъ конвиктахъ, потому что мѣстное населеніе такъ привыкло разсчитывать на полное казенное содержаніе своихъ дѣтей, что отказывается отъ самаго ничтожнаго взноса, а потому наши конвикты отличаются отъ пансіоновъ пока только скромностью содержанія и всей обстановки, сообразно той сравнительно малой суммѣ, которая отпускается на штатныхъ ихъ воспитанниковъ. Кромѣ конвиктовъ, съ передачею въ завѣдываніе Учебнаго Округа бывшихъ школъ военнаго вѣдомства, явился еще третій способъ оказыванія со стороны казны пособія учащимся: это—выдача изъ особо ассигнуемой для того суммы денежныхъ вспомоществованій бѣднымъ учащимся изъ мѣстныхъ дворянъ. Такихъ стипендій, въ размѣрѣ по 80 руб. въ прогимназіяхъ и 60 руб. въ городскихъ и нормальныхъ сельскихъ училищахъ, положено: 30—въ Кутаисской прогимназіи, 20—въ Озургетскомъ городскомъ училищѣ и по десяти при двухъ нормальныхъ сельскихъ училищахъ. Пособіе учащимся со стороны сословія и общества оказывается только на Сѣверномъ Кавказѣ: такъ въ Ставропольской гимназіи городское Общество и Ставропольское собраніе, или клубъ, имѣютъ въ гимназическомъ пансіонѣ по одному воспитаннику, и при гимназіи суще-

ствуютъ 5 именныхъ стипендій; во Владикавказскомъ же пансіонѣ таковыхъ стипендій, учрежденныхъ городами и обществами, имѣется 10, а въ Кубанской учительской семинаріи — 4. Сверхъ того, при Ставропольской гимназій существуетъ ученической фондъ, оказывающій значительное вспомошествованіе учащимся. Въ Закавказскомъ же краѣ учебныя заведенія, за исключеніемъ женскихъ, никакихъ пособій отъ городовъ, обществъ и сословіи не получаютъ и никакихъ благотворительныхъ капиталовъ не имѣютъ; только въ Тифлисской гимназій имѣется стипендія имени генерала Колосовскаго.

Изъ четырехъ гимназій Кавказскаго Учебнаго Округа, прежде самыми многочисленными были гимназій Закавказскія—Тифлисская и Кутаисская; но съ открытіемъ въ этихъ городахъ прогимназій, первенство по числу учащихся принадлежитъ Ставропольской гимназій, въ коей 1 января текущаго года находилось 585 учениковъ, на 42 болѣе Тифлисской; при ней-же и самый многочисленный въ Округѣ пансіонъ съ 245 воспитанниками. Въ горскомъ, собственно реальномъ отдѣленіи этой гимназій, находится 74 учащихся, изъ нихъ 46 русскихъ и 28 горцевъ; ученики-горцы приготовительнаго и первыхъ двухъ классовъ считаются въ числѣ гимназистовъ, такъ какъ собственно горское отдѣленіе начинается съ III класса и замѣняетъ уроки древнихъ языковъ усиленнымъ преподаваніемъ предметовъ реальныхъ училищъ. Многіе изъ горцевъ въ общихъ классахъ обнаруживаютъ весьма хорошіе успѣхи и отлично успѣваютъ въ латинскомъ языкѣ, но при переходѣ въ III классъ поступаютъ въ горское отдѣленіе, потому только, что не желаютъ отдѣляться отъ своихъ товарищей земляковъ. Въ 1876 году только одинъ горець, и притомъ мусульманинъ, поступилъ въ гимназическое отдѣленіе III класса, прочіе же перешли въ горское отдѣленіе, то есть вмѣсто древнихъ языковъ занимаются усиленно математикою и прочими предметами реального курса.

Съ переводомъ Кубанской гимназій изъ Ейска въ Екатеринодаръ число учащихся въ ней тотчасъ-же увеличилось почти на половину. Гимназія, по переходѣ въ Екатеринодаръ, имѣла 193 ученика, поступило-же въ Екатеринодаръ 108; такимъ образомъ въ ней къ 1 января 1877 года состоитъ учениковъ на лицо 301. Какъ ни отраденъ этотъ результатъ переведенія Кубанской войсковой гимназій изъ Ейска въ Екатеринодаръ, нельзя однако не замѣтить, что неблагоприятныя санитарныя условія послѣдняго тотчасъ-же дали себя замѣтить: съ осенними мѣсяцами появился тифъ и дифтеритъ, препятствовавшіе приходящимъ ученикамъ правильно посѣщать классы и стоявшіе жизни четыремъ ученикамъ.

Число женскихъ учебныхъ заведеній въ 1876 году увеличилось только открытіемъ при Тифлисской имени Ея Высочества Государыни Великой Книгини Ольги Ѳеодоровны гимназій элементарной женской школы для упражненія въ преподаваніи воспитанницъ педагогическаго класса гимназій. Оба эти заведенія, гимназія и прогимназія, достигли такого развитія, что по числу учащихся занимаютъ одно изъ первыхъ мѣстъ въ Имперіи, такъ какъ въ нихъ обучается 897 дѣвицъ, а съ элементарной школой при гимназій 923, а потому въ гимназій открыта третья параллель къ пятому классу; въ пансіонѣ-же при гимназій находится 40 пансіонерокъ. Послѣ Тифлисской, самая многочисленная женская гимназія въ Ставрополѣ, въ коей 545 учащихся, а въ обихъ этихъ гимназійхъ въ 1876 году окончили полный курсъ 85 дѣвицъ, изъ коихъ значительное число посвятили себя педагогической дѣятельности;

въ прочихъ двухъ гимназіяхъ, Владикавказской и Бакинской, не было выпуска, потому что гимназіи эти еще не достигли до полного состава классовъ. Изъ двухъ женскихъ прогимназій, старшая по времени открытія, Сухумская остается пока еще въ двухклассномъ составѣ и учащихся въ ней всего 54 дѣвицы; Темиръ-Ханъ-Шуринская же, открытая всего два года тому назадъ, развивается успешно и въ настоящее время имѣетъ уже до 100 учащихся. Вообще женское образованіе въ край, благодаря высокому покровительству и милостивому вниманію ко всѣмъ его нуждамъ Ея Императорскаго Высочества Великой Княгини Ольги Ѳеодоровны, быстро идетъ впередъ и, ежегодно увеличивая въ край число образованныхъ женщинъ, значительно содѣйствуетъ общему образованію туземныхъ населеній, потому что въ женскихъ гимназіяхъ и прогимназіяхъ обучаются дѣвицы, принадлежащія не только къ христіанамъ, но и мусульманскимъ населеніямъ края, а на Сѣверномъ Кавказѣ болѣе 90 дѣвиць, получившихъ педагогическое образованіе, занимаютъ мѣста сельскихъ учительницъ. Вообще женскія училища пользуются особеннымъ сочувствіемъ городскихъ обществъ, принимающихъ въ содержаніи ихъ дѣятельное участіе матеріальными на нихъ пожертвованіями. Такъ въ 1876 году Тифлисское городское общество, въ ознаменованіе рожденія Ея Высочества Великаго Князя Алексія Михайловича, сверхъ отпускаемыхъ 1500 руб. на женскую Ея Высочества гимназію, назначило къ отпуску еще по 1500 р. ежегодно и на женскую имени Ея Высочества прогимназію; почетный же попечитель Миримановъ пожертвовалъ 400 руб. на пополненіе физическаго кабинета при гимназіи; а Ставропольское городское общество пожертвовало мѣстной женской гимназіи, которой также Высочайше разрѣшено, въ честь Августѣйшаго имени Ея Императорскаго Высочества Великой Княгини Ольги Ѳеодоровны, наименоваться Ольгинскою, прекрасный каменный домъ, который теперь передѣлывается для помѣщенія въ немъ гимназіи. Въ Александрополь городское общество, по приговору, общалось давать ежегодно по 2000 руб. и домъ для предполагавшейся женской прогимназіи, открытіе коей остановлено военными обстоятельствами. Темиръ-Ханъ-Шуринское же городское общество въ пособіе мѣстной женской прогимназіи назначило ежегодно по 200 рублей.

ТИФИССКОЕ ЖЕНСКОЕ УЧЕБНОЕ ЗАВЕДЕНІЕ Св. НИНЫ.

Ея Императорское Высочество Августѣйшая Предсѣдательница Благотворительнаго Общества Св. Нины, Государыня Великая Княгиня Ольга Ѳеодоровна благоволила разрѣшить, съ мая мѣсяца 1876 года, кромѣ имѣющагося въ Тифлисскомъ заведеніи Св. Нины 5 класса, постепенно 6 и 7 классы съ гимназическимъ курсомъ и въ виду предстоящихъ значительно увеличенныхъ расходовъ по учебной части и того, что содержаніе каждой воспитанницы обходится дороже годовой платы 150 руб., Ея Императорское Высочество соизволила повелѣть: 1) годовую плату за содержаніе и воспитаніе своекоштныхъ воспитанницъ увеличить до 200 руб. и единовременный взносъ до 50 руб.; 2) плату 200 руб. взимать съ вновь поступающихъ воспитанницъ, такъ равно и съ своекоштныхъ, нынѣ находящихся въ заведеніи и желающихъ продолжать курсъ наукъ въ 5, 6 и 7 классахъ; 3) плату приходящихъ

воспитаницъ увеличить до 36 руб. и 4) принимать въ заведеніе Св. Нины, на казенный счетъ, отъ 8 до 12 лѣтняго возраста.

Пансіонерокъ—160. Плата пансіонерки 200 р. въ годъ и одновременно на экипировку 50 руб., полупансіонерки 100 руб., и приходящей за право слушанія уроковъ 36 руб. въ годъ. Деньги за содержаніе вносятся по полугодно и за годъ впередъ, считая сроки взноса по полугодіямъ—1 мая и 1 ноября, а для поступающихъ въ сентябрь 1877 года сроки взноса денегъ— сентябрь и мартъ каждаго года; съ приходящихъ — по третямъ впередъ за учебный годъ, считая сроки взноса: 1 сентября, 1 декабря и 1 марта. Сверхъ этого платять за уроки музыки 60 руб., за уроки французскаго языка 15 р. и за уроки танцевъ 7 руб. въ годъ; деньги эти вносятся: за музыку и французскій языкъ по полугодно, а за танцы за годъ впередъ, считая сроки взноса по полугодіямъ—1 мая и 1 ноября.

П Р А В И Л А

О ПРИЕМЪ ДѢТЕЙ ВЪ ТИФЛИССКУЮ ВОЕННУЮ ГИМНАЗИЮ.

Въ объявленіи по войскамъ Кавказской арміи отъ 22 іюля 1877 года значится слѣдующее:

1) Въ настоящемъ году будетъ открытъ четвертый классъ. 2) Въ 3-й классъ гимназій въ семь году приѣма вовсе не будетъ, такъ какъ, за переводомъ воспитанниковъ изъ 2-го въ 3-й классъ, въ этомъ послѣднемъ образовался полный ихъ комплектъ. Въ классы же 1-й, 2-й и 4-й будетъ принято вновь 40 малолѣтнихъ: 35 на казенный счетъ и 5 своекоштными пансіонерами, съ платою за сихъ послѣднихъ по 200 руб. въ годъ. 3) Приходящіе ученики будутъ допущены въ такомъ только числѣ, какое позволитъ помѣщеніе заведенія, съ платою за право слушанія курса по 25 руб. въ годъ. 4) На казенное содержаніе въ названную гимназію, такъ и своекоштными, могутъ поступать дѣти не однихъ потомственныхъ дворянъ, но вообще сыновья уроженцевъ Кавказскаго и Закавказскаго края, а также офицеровъ и чиновниковъ, служащихъ и служившихъ на Кавказѣ; въ приходящіе же ученики—сыновья лицъ всѣхъ сословій. 5) Изъ числа дѣтей, означенныхъ въ предъидущемъ пунктѣ, будутъ приняты въ гимназію на открывающіяся 40 ваванскія тѣ, которые на конкурсномъ экзаменѣ окажутся лучшими въ знаніи предметовъ, требуемыхъ программами. 6) Малолѣтніе, желающіе поступить въ 1-й, 2-й и 4-й классы гимназій, должны удовлетворять, каждый сообразно своему возрасту, всѣмъ учебнымъ требованіямъ, по программамъ. Хотя при открытіи Тифлисской военной гимназій и предполагалось—отъ поступающихъ въ какой-бы ни было классъ оной вовсе не требовать знаній по иностраннымъ языкамъ, а преподаваніе таковыхъ начинать въ самой гимназій; но съ настоящаго года, по распоряженію Главнаго Управленія Военно-Учебныхъ заведеній, малолѣтніе, желающіе опредѣлиться въ гимназію, будутъ подвергаемы испытанію и въ языкахъ французскомъ и нѣмецкомъ по программамъ. Для поступающихъ въ каждый высшій классъ обязательно знать пройденное во всѣхъ предъидущихъ классахъ. 7) Въ 1-й, 2-й и 4-й классы гим-

назіи могутъ поступать дѣти, коимъ въ 10-му августа настоящаго года будетъ не болѣе 15-ти лѣтъ, а именно: имѣющіе отъ 10-ти до 12-ти лѣтъ—въ первый классъ, отъ 12-ти до 13-ти—во второй и отъ 14-ти до 15-ти—въ четвертый 8) Экзамены, а затѣмъ пріемъ малолѣтнихъ, удостоившихся къ поступленію въ гимназію, начнутся съ 21-го августа сего года, къ какому времени они и должны быть доставлены въ заведеніе. 9) Отъ лицъ, еще не подавшихъ прошеній, но желающихъ помѣстить дѣтей въ гимназію въ настоящемъ году, просьбы будутъ принимаемы до начала экзаменовъ. 10) Прошенія объ опредѣленіи въ заведеніе малолѣтнихъ на казенное содержаніе подаются на имя Его Императорскаго Высочества Главнокомандующаго Кавказскою арміею и адресуются въ Окружной Штабъ. 11) При прошеніяхъ этихъ, написанныхъ на простой бумагѣ, прилагаются слѣдующіе документы: а) *для дѣтей дворянъ*—свидѣтельство о дворянскомъ происхожденіи изъ Департамента Герольдіи или копии протоколовъ Дворянскихъ Депутатскихъ Собраній объ отправленіи въ Департаментъ Герольдіи документовъ, на основаніи которыхъ малолѣтніе внесены въ дворянскую родословную книгу, если только отцы ихъ не приобрѣли службою своею правъ потомственнаго дворянства; б) *для дѣтей лицъ, состоящихъ или состоявшихъ на государственной службѣ*—послужные списки отцовъ или указы объ отставкѣ ихъ; в) *для дѣтей остальныхъ сословій*—свидѣтельства о происхожденіи.

Ко всемъ этимъ документамъ прилагаются и засвидѣтельствованныя ихъ копии.

Примѣчаніе 1-е. Означенные въ пунктахъ а и в подлинныя документы, какъ и ихъ копии, представляются, согласно устава о гербовомъ сборѣ, на гербовой бумагѣ въ 40 коп. каждый листъ, или на простой бумагѣ, оплаченной 40 копѣчными гербовыми марками.

Кромѣ того, для дѣтей, указанныхъ въ пунктахъ а, б и в: 1) *для христіанъ*—метрическое свидѣтельство о рожденіи и крещеніи (съ копіею), утвержденное Духовною Консисторіею или Главнымъ Священникомъ; *для нехристіанъ*—свидѣтельство о рожденіи (съ копіею), выданное подлежащимъ духовенствомъ; 2) медицинское свидѣтельство о здоровомъ тѣлосложеніи и привитіи оспы и 3) подписка просителя, съ обязательствомъ взять малолѣтняго обратно, если-бы, по поступленіи его въ заведеніе, начальство онаго почему-либо этого потребовало.

Примѣчаніе 2-е. Метрическое свидѣтельство и засвидѣтельствованная его копія представляются, согласно устава о гербовомъ сборѣ, на 40 копѣчной гербовой бумагѣ или на простой, оплаченной гербовыми марками, медицинское же свидѣтельство и подписка—на простой бумагѣ.

Примѣчаніе 3-е. Отъ нижнихъ чиновъ, какъ служащихъ, такъ и отставныхъ, всѣ документы принимаются на простой бумагѣ.

12) Просьбы объ опредѣленіи малолѣтнихъ въ своекоштные и приходскіе воспитанники подаются на имя Директора гимназіи въ нынѣшнемъ году также до началія въ оной экзаменовъ. При просьбахъ этихъ должно предлагаться, сверхъ указанныхъ въ предъидущемъ пунктѣ документовъ, обязательство въ исправномъ платѣжѣ денегъ.

ПРОСТРАНСТВО, НАСЕЛЕНИЕ И НАСЕЛЕННОСТЬ КАВКАЗСКАГО КРАЯ

(по официальнымъ свѣдѣніямъ 1873—1876 и.)*).

ГУБЕРНІИ И УѢЗДЫ.	ПРОСТРАНСТВО.			НАСЕЛЕНІЕ.					На 1 кв. милоу приходится жителей.	На 1 кв. версту приходится жителей.	На 1 кв. милоу. приходится жителей.
	Квадрат. миль.	Квадрат. версть.	Квадрат. километ. ровъ.	Въ городахъ.		Въ уѣздахъ.		Въ всего обоого пола.			
				муж.	жен.	муж.	жен.				
А) Сѣверный Кавказъ.											
I. Ставропольская губернія											
(1873 г.).											
Уездъ Ставропольскій	140,31	6789,1	7725,3	16,652	12,965	31,883	31,119	92,619	660,1	13,8	12,0
„ Александровскій	212,54	10283,3	11693,1	—	—	42,558	40,775	83,333	392,1	8,1	7,1
„ Новогригорьевскій	224,72	10873,1	12373,7	—	—	50,936	48,365	99,301	441,9	9,1	8,0
„ Медвѣженскій	130,76	6326,5	7200,0	—	—	54,713	51,720	106,433	813,9	16,8	14,8
Заштатный городъ Св. Креста	—	—	—	1,945	1,838	—	—	3,783	—	—	—
Земли кочующихъ калмыковъ Большо- Дербетовскаго улуса	96,08	4649,0	5290,4	—	—	48,568	39,937	88,505	164,5	3,4	2,9
Земли кочующихъ туркменовъ, кара- ногайцевъ, эдишкульцевъ и ачи- кулакь-джембулуковцевъ	442,00	21385,9	24337,8	—	—	—	—	—	—	—	—
Итого	1246,31	60307,4	68620,3	18,597	14,803	228,658	211,916	473,974	380,3	7,9	6,9
II. Терская область											
(1876 г.).											
Округъ Владикавказскій	196,35	9501,9	10813,2	14,018	6,039	61,451	55,519	137,027	697,8	14,4	12,7
„ Аргунскій (съ слоб. Шатой)	51,04	2471,1	2812,3	56	38	11,140	11,386	22,620	443,2	9,2	8,0
„ Веденскій	26,32	1273,6	1449,1	141	127	11,170	10,564	22,002	835,9	17,5	15,2

*) Перепечатано изъ 2 вып. V т. „Извѣстій Кавк. Отд. И. Р. Георгр. Общ.“

Ред.

ГУБЕРНИИ И УЪЗДЫ.	ПРОСТРАНСТВО.			НАСЕЛЕНИЕ.					На 1 кв. миль приходится жителей.	На 1 кв. версту приходится жителей.	На 1 кв. килом. приходится жителей.
	Квадрат миль.	Квадрат. версть.	Квадрат. километ- ровъ.	Въ городахъ.		Въ уездахъ.		Всего обоего пола.			
				муж.	жен.	муж.	жен.				
Округъ Хасавъ-Юртовскій	100,98	4886,4	5560,8	3,238	670	27,369	24,483	55,760	552,2	11,4	10,0
„ Кизлярскій	122,00	5903,0	6717,7	5,093	4,083	7,929	7,867	24,972	204,7	4,2	3,7
„ Грозненскій	173,71	8404,8	9564,8	5,630	2,822	57,397	54,746	120,595	694,2	14,4	12,6
„ Пятигорскій	404,99	19595,2	22289,4	10,531	7,413	60,625	57,711	136,280	336,5	7,0	6,1
Городъ Моздокъ	—	—	—	4,339	4,040	—	—	8,379	—	—	—
„ Георгиевскъ	—	—	—	2,319	1,026	—	—	3,345	—	—	—
Итого	1075,12	52036,10	59207,0	45,365	26,258	237,081	222,276	530,980	493,7	10,2	8,8
III. Кубанская область (1876 г.).											
Уездъ Екатеринодарскій	214,78	10392,1	11826,4	18,378	14,152	74,421	71,849	178,800	832,5	17,3	15,1
„ Ейскій	224,01	10838,8	12334,8	14,817	13,690	46,009	44,817	119,333	532,7	11,0	9,7
„ Темрюкскій	194,90	9430,1	10731,6	5,807	5,350	37,834	34,309	83,300	427,4	8,8	7,8
„ Закубанскій	157,54	7622,9	8674,4	—	—	19,125	17,567	36,692	232,9	4,8	4,2
„ Майкопскій	320,95	15529,1	17672,4	12,743	9,794	65,339	60,030	147,906	460,8	9,1	8,4
„ Баташаинскій	312,81	15135,7	17224,7	—	—	69,321	63,285	132,606	423,9	8,8	7,7
„ Кавказскій	289,84	14014,5	15948,8	—	—	67,482	65,621	133,103	459,5	9,5	8,4
Итого	1714,83	82963,2	94412,8	51,745	42,986	379,531	357,478	831,740	485,1	10,0	8,8
Всего на Северномъ Кавказѣ	4036,46	195306,6	222240,7	115,707	84,047	845,270	791,670	1,836,694	455,0	9,4	8,4
Б) Закавказье.											
IV. Черноморскій округъ (1874 г.).											
Городъ Новороссійскъ	—	—	—	1,679	1,309	—	—	2,988	—	—	—
„ Анапа	—	—	—	2,699	2,320	—	—	5,019	—	—	—
Отдѣлы попечительства о черномор- скихъ прибрежныхъ поселеніяхъ	96,03	4645,8	5287,0	—	—	4,270	3,458	7,728	163,9	3,4	3,0
Итого	96,03	4645,8	5287,0	4,378	3,629	4,270	3,458	15,735	163,9	3,4	3,0

V. Сухумскій отдѣлъ (1874 г.).											
	303,83	3237,0	3302,1	об. п.	399,101	321,109	283,191	179,27	12,2	13,0	
Городъ Сухумъ	—	—	—	1,161	—	—	1,161	—	—	—	—
Округъ Очамчарскій	132,83	6427,8	7315,0	—	21,332	18,815	40,147	560,4	11,6	10,0	—
„ Пацундскій				—	17,371	15,158	32,529				
Цебельдинское попечительство	—	—	—	—	331	274	605	—	—	—	—
Итого	132,83	6427,8	7315,0	1,161	39,034	34,247	74,442	560,4	11,6	10,0	—
VI. Кутаисская губернія (1873 г.).											
Уездъ Кутаисскій	61,24	2963,4	3372,4	4,638	4,079	69,244	63,972	141,933	2317,7	47,9	42,1
„ Озургетскій	39,85	1928,3	2194,7	396	304	28,695	24,796	54,191	1359,9	28,1	24,7
„ Шаропанскій	55,44	2682,6	3052,8	—	—	57,829	51,856	109,685	1978,5	40,9	35,9
„ Рачинскій	95,80	4635,3	5286,4	—	—	26,827	23,814	50,641	528,7	10,9	9,8
„ Зугдидскій	53,23	2575,5	2931,0	245	184	46,660	41,590	88,679	1677,6	34,7	30,5
Городъ Редуть-Кале	—	—	—	331	286	—	—	617	—	—	—
Уездъ Сенакскій	30,83	1477,8	1681,3	—	—	46,607	40,152	86,759	2841,8	58,8	51,6
„ Лечгумскій	42,01	2032,5	2313,0	—	—	14,751	13,354	28,105	837,0	17,3	15,3
Приставство Сванетское	—	—	—	—	—	4,013	3,042	7,055	—	—	—
Портовый городъ Поті	—	—	—	1,755	1,271	—	—	3,026	—	—	—
Итого	378,10	18295,3	20831,7	7,365	6,124	294,626	262,576	570,691	1509,4	31,2	27,4
VII. Тифлисская губернія (1873 г.).											
Уездъ Тифлиссскій	197,91	9575,9	10898,0	53,499	38,111	70,287	59,145	221,042	1116,9	23,1	20,3
„ Сигнахскій	112,92	5463,8	6217,7	5,055	4,210	39,760	32,303	81,328	720,2	14,9	13,1
„ Телавскій	43,42	2101,5	2447,0	3,927	3,095	24,633	20,757	52,412	1206,8	24,9	21,4
„ Тіонетскій	88,47	4280,7	4871,4	—	—	16,792	15,612	32,404	366,3	7,6	6,7
„ Горійскій	120,12	5812,4	6614,1	2,994	2,021	66,466	53,348	124,829	1039,2	21,5	18,9
„ Душетскій	71,40	3455,1	3931,5	1,106	935	30,588	24,929	57,558	806,1	16,7	14,6
„ Ахалцхскій	48,98	2365,3	2691,5	7,076	6,189	16,196	13,916	43,377	887,4	18,6	16,1
„ Ахалкалакскій	50,89	2462,4	2802,1	1,610	1,464	24,434	22,401	49,909	980,7	20,3	17,4
Итого	734,02	35517,1	40473,3	75,267	56,025	289,156	242,411	662,859	903,1	18,7	16,4

*) Население города Тифлиса показано по однодневной переписи, произведенной въ мартъ мѣсяцъ 1876 года. Сверхъ него, въ это время находилось въ городѣ войска 13,140 человекъ.

ГУБЕРНИИ И УЪЗДЫ.	ПРОСТРАНСТВО.			НАСЕЛЕНИЕ.					На 1 кв. миль приходится жителей.	На кв. версту приходится жителей.	На кв. миль приходится жителей.
	Квадрат. миль.	Квадрат. миль.	Квадрат. километров.	Въ городахъ.		Въ уездахъ.		Всего обоого пола.			
				муж.	жен.	муж.	жен.				
VIII. Закатальскій округъ (1873 г.).	72,38	3497,4	3980,1	604	475	36,103	31,657	68,839	952,4	19,7	17,3
IX. Эриванская губернія (1873 г.).											
Уездъ Эриванскій	56,80	2738,4	3116,6	6,614	5,891	44,253	38,405	95,163	1,681,3	34,8	30,8
• Нахичеванскій	80,77	3,908,1	4,447,8	3,719	3,159	34,149	25,749	66,776	826,7	17,1	15,0
• Александропольскій	69,80	3,381,8	3,848,8	10,690	9,787	46,873	42,340	109,690	1,569,9	32,4	28,8
• Новобаязетскій	111,82	5,410,4	6,157,1	2,839	2,713	37,163	33,336	76,051	680,1	14,1	12,4
• Эчмиадзинскій	66,59	3,221,8	3,666,8	—	—	44,984	39,319	84,303	1,266,0	26,2	23,0
• Сурмалинскій	65,13	3,151,1	3,586,8	—	—	31,991	27,239	59,230	909,4	18,8	16,8
• Шаруро-Даралагезскій	54,17	2,635,8	2,999,4	—	—	28,533	24,402	52,955	972,2	20,1	17,7
Заштатный гор. Ордубать	—	—	—	2,069	1,456	—	—	3,525	—	—	—
Итого	505,37	24,447,7	27,822,0	25,931	23,006	267,966	230,790	547,693	1,084,0	22,4	19,7
X. Елисаветопольская губернія (1873 г.).											
Уездъ Елисаветопольскій	173,57	8,398,2	9,557,3	10,219	8,286	45,164	34,918	98,587	568,0	11,7	10,3
• Нухинскій	67,87	3,284,0	3,737,1	11,634	9,283	40,757	32,662	94,330	1,389,9	28,7	25,3
• Арешскій	58,34	2,822,9	3,212,2	—	—	21,658	17,118	38,776	664,7	13,7	12,1
• Джеванширскій	80,68	3,904,0	4,442,5	—	—	28,685	20,320	49,005	607,4	12,8	11,0
• Шушинскій	91,88	4,446,0	5,059,7	13,666	10,886	45,163	35,750	105,465	1,147,8	23,7	20,8
• Джебраилскій	56,81	2,749,0	3,128,1	—	—	22,706	18,623	41,329	727,8	15,0	13,2
• Зангезурскій	137,32	6,644,0	7,561,1	—	—	50,918	37,767	88,685	645,8	13,4	11,7
• Казахскій	125,91	6,092,2	6,933,0	—	—	43,650	33,951	77,601	616,3	12,7	11,3
Итого	792,38	38,340,3	43,631,8	35,519	28,455	298,701	231,109	593,784	749,4	15,3	13,6

XI. Бакинская губернія (1873 г.).											
Уездъ Бакинскій	71,18	3,457,1	3,934,2	8,319	6,258	24,232	20,345	59,154	827,8	17,1	15,0
• Шемахинскій	141,38	6,840,7	7,784,8	13,543	10,640	41,922	33,881	99,986	707,2	14,8	12,9
• Кубинскій	130,22	6,300,7	7,170,8	6,218	5,095	72,651	64,294	148,258	1,138,5	23,5	20,7
• Ленкоранскій	97,78	4,731,0	5,384,0	2,504	2,275	50,682	41,783	97,244	994,6	20,8	18,1
• Джеватскій	203,31	9,837,5	11,195,3	—	—	35,577	29,076	64,653	318,0	6,7	5,9
• Геокчайскій	63,75	3,084,3	3,509,2	—	—	33,365	27,685	61,050	957,7	19,8	17,8
Мѣст. Сальяны (Джеватскаго уезда).	—	—	—	4,691	4,347	—	—	9,038	—	—	—
Острова	0,72	34,8	39,6	—	—	—	—	—	—	—	—
Итого	708,61	34,286,3	39,017,4	35,275	28,615	258,429	217,064	539,383	761,2	15,7	13,8
XII. Дагестанская область (съ Дербентскимъ градоначальствомъ).											
Городъ Дербентъ	4,99	241,8	274,8	8,053	5,722	—	—	13,775	331,0	68,8	60,3
Загородная часть	—	—	—	1,452	1,325	—	—	2,777	—	—	—
Округъ Темиръ-Ханъ-Шуринскій	110,75	5,358,8	6,098,2	3,744	1,350	32,700	30,316	68,110	615,0	12,7	11,1
• Гунябскій	67,34	3,258,6	3,707,9	—	—	23,725	24,191	47,916	711,6	14,7	12,9
• Казикумухскій	37,62	1,820,7	2,071,5	—	—	17,289	18,767	36,056	958,4	19,8	17,4
• Андійскій (1873—1874 г.).	63,08	3,053,1	3,474,5	—	—	20,247	21,221	41,468	657,3	13,8	11,9
• Аварскій (1875 г.).	27,58	1,335,2	1,519,8	—	—	18,966	19,944	38,910	1,410,3	29,1	25,6
• Кайтаго-Табасаранскій	53,10	2,569,5	2,924,4	—	—	21,770	21,198	42,968	809,2	16,7	14,7
• Даргинскій	29,90	1,447,2	1,646,9	—	—	33,709	31,741	65,450	2,188,9	45,3	39,8
• Кюринскій	58,15	2,813,6	3,201,9	—	—	30,972	29,510	60,482	1,040,1	21,5	18,9
• Самурскій (1873 г.).	66,63	3,224,1	3,669,1	—	—	31,913	27,906	59,819	897,8	18,6	16,3
Итого	519,16	25,122,7	28,588,7	13,249	8,397	231,291	224,794	477,731	920,2	19,0	16,8
Всего въ Закавказьи	3,938,68	19,058,0	21,694,7	197,588	154,726	1,719,576	1,478,106	3,551,157	901,0	18,6	16,4
Всего въ Кавказскомъ краѣ	7,975,14	38,588,7	43,918,7	313,295	238,773	2,564,846	2,269,776	5,387,851	675,8	13,9	12,2
				1,161	об. пола (Сух.)						

Составлено въ Кавказскомъ Статистическомъ Комитетѣ.

ПОЯСНИТЕЛЬНАЯ ЗАПИСКА

къ таблицѣ пространства, населенія и населенности Кавказскаго края.

Свѣдѣніями о *пространствѣ* края мы обязаны Кавказскому Военно-Топографическому Отдѣлу, въ которомъ, на основаніи официальныхъ данныхъ, сообщенныхъ мѣстною администраціею, произведено измѣреніе площадей всѣхъ тѣхъ частей края, которыхъ границы подверглись измѣненію въ теченіи послѣднихъ лѣтъ *). Въ общемъ итогѣ получилось, что величина пространства всего Кавказскаго края = 385,887 квад. верст., или 7975,14 кв. мил., или 439,187,7 кв. километровъ. Хотя онъ меньше итога, сообщеннаго въ 1874 г. полковникомъ Стрѣльбицкимъ (393,353,8 квад. верстѣ, или 8129,72 кв. м., или-же 447,634,8 кв. километр.) въ его „Исчисленіи поверхности Россійской имперіи“ (стр. 85); но мы отдали предпочтеніе первому итогу, на томъ основаніи, что измѣреніе площадей края производилось въ нашемъ топографическомъ отдѣлѣ по 5-верстной картѣ, между тѣмъ какъ г. Стрѣльбицкій вычислялъ ихъ по 10-верстной картѣ. Вычисленіе площадей Отдѣломъ произведено въ квадратныхъ верстахъ; при переводѣ ихъ на квадратные километры и квадр. географическія мили мы пользовались таблицами, помѣщенными въ географическомъ журналѣ Бема („Geographisches Jahrbuch“, II Band, 1868). Въ этихъ таблицахъ квадратная верста принята за 0,020668 квадратной нѣмецкой географической мили и за 1,13802 квад. километра.

Цифры населенія частей края, помѣщенные въ нашей статистической таблицѣ, относятся, въ большинствѣ случаевъ, къ 1873—1874 гг. Онѣ заимствованы нами изъ камеральнаго описанія или народной переписи. Мы отдали этимъ цифрамъ предпочтеніе передъ цифрами населенія, сообщенными полицейскими властями, цифрами, болѣе или менѣе гадательными. При распределеніи вышеозначенныхъ цифръ по уѣздамъ и округамъ, под-

*) Перечислены даже площади уѣздовъ Шемахинскаго и Геокчайскаго, Бакинскій губерніи, по проектируемому ихъ измѣненію. Это измѣненіе имѣетъ выразиться тѣмъ, что изъ западной части Шемахинскаго уѣзда, заключающей 1274,625 кв. верстѣ, и западной половины Геокчайскаго, въ размѣрѣ 1809,875 кв. верстѣ, составитя Геокчайскій уѣздъ, величиною въ 3084,5 кв. верстѣ, а остальныя затѣмъ площади обоихъ уѣздовъ, взятыя вмѣстѣ, образуютъ Шемахинскій уѣздъ, величиною въ 6840,7 кв. верстѣ. Последнее камеральное описаніе означенныхъ уѣздовъ составлено на основаніи указаннаго разграниченія.

вергшимся измѣненію своихъ границъ, мы руководствовались списками населенныхъ мѣстъ. Но камеральное описаніе не доставляетъ цифры всего населенія: въ немъ мы можемъ найти болѣе или менѣе точныя свѣдѣнія о лицахъ податнаго сословія; женскій полъ опредѣляется только огульною въ каждомъ дымѣ цифрою; дворянство, духовенство и вообще неподатныя сословія отмѣчены неполно; особенно неудовлетворительны свѣдѣнія о пришломъ, незаписномъ населеніи, о штабъ-квартирахъ, войскахъ и семействахъ военнослужащихъ. Мы старались, по мѣрѣ возможности, добыть свѣдѣнія по означеннымъ рубрикамъ; но мы должны сознаться, что не много успѣли сдѣлать въ этомъ отношеніи. Пробѣлъ этотъ могъ-бы быть пополненъ надлежащимъ образомъ посредствомъ однодневной переписи. Цифры населенія края, добытыя другимъ путемъ, могутъ быть только болѣе или менѣе приблизительно вѣрны.

Говоря о числѣ населенія частей края, мы должны обратить вниманіе на Дагестанскую область и Сухумскій отдѣлъ, въ которыхъ числа населенія въ настоящее время должны расходиться съ цифрами, показанными въ нашей таблицѣ. Въ Дагестанской области, вслѣдствіе происходящихъ въ ней смуть, должна процзойти убыль населенія. Но такъ какъ смуты еще не прекратились и не приведена въ извѣстность уже происшедшая убыль населенія, то мы оставили цифры населенія, добытыя прежде официальнымъ путемъ, отмѣтивъ годъ, къ которому онѣ относятся. Поэтому онѣ имѣютъ до нѣкоторой степени историческій характеръ. Совершенно-же историческое значеніе имѣютъ помѣщенные въ нашей таблицѣ цифры населенія Сухумскаго отдѣла. Въ этомъ краѣ, по собраннымъ нами свѣдѣніямъ, числилось прежде около 75,000 жителей. Въ послѣднее время весьма значительное число абхазцевъ выселилось въ Турцію. Сообщенія газетъ о цифрѣ переселенцевъ крайне разнорѣчивы и не заслуживаютъ довѣрія; только цифры, добытыя официальнымъ путемъ,—а ихъ еще не имѣется,—могутъ быть внесены въ статистическія таблицы.

Н. Зейдлицъ.

ХРОНОЛОГИЧЕСКОЕ ПОКАЗАНИЕ
достопримѣательныхъ событій въ Кавказскомъ и Закавказ-
скомъ краѣ и важнѣйшихъ постановленій правительства,
относящихся къ этому краю *).
1876.

1 Января. Введеніе въ дѣйствіе въ Закавказскомъ краѣ Высочайше утвержденнаго 9 февраля 1865 года положенія о пошлинахъ за право торговли и другихъ промысловъ.

— Открытіе судебныхъ мировыхъ учрежденій въ городахъ Дагестанской области: Дербентъ, Петровскъ и Темиръ-Хаятъ-Шуръ.

20 Января. Высочайше утверждено мнѣніе Государственнаго Совѣта объ усиленіи судебной части въ Закавказскомъ краѣ.

Въ Мартъ. Произведена однодневная народная перепись города Тифлиса.

6 Марта. Введеніе въ дѣйствіе перемѣнъ въ устройствѣ ближайшихъ органовъ власти Намѣстника Кавказскаго.

23 Марта. Александропольская крѣпостная артиллерія, бывшая въ составѣ двухъ ротъ, переформирована въ двухбаталіонный составъ изъ четырехъ ротъ каждой.

30 Мая. Высочайше утверждено мнѣніе Государственнаго Совѣта о примѣненіи къ Закавказскому краю общаго Европейскаго тарифа на привозимый туда иностранный сахаръ.

24 Октября. Высочайше утверждено мнѣніе Государственнаго Совѣта объ отмятѣ податей со всѣхъ горныхъ произведеній, кромѣ золота, серебра, платины, мѣди и чугуна на Кавказѣ и за Кавказомъ.

28 Декабря (4 января 1877 г.). Высочайше утверждено мнѣніе Государственнаго Совѣта объ измѣненіи правилъ о транзитѣ, чрезъ Закавказскій край, европейскихъ товаровъ въ Персію и Турцію и азіатскихъ изъ Персіи и Турціи въ Европу.

Въ теченіи 1876 года прекращалось сообщеніе черезъ переваль Военно-Грузинской дороги отъ заваловъ и мятелей:

1) 12 и 16 Января, вслѣдствіе снѣжныхъ заносовъ дороги по всей линіи перевала.

2) 7 и 15 Февраля, по той же причинѣ, на перевалѣ.

3) 20 Апрѣля, отъ паденія завала на Кислыхъ, сообщеніе было прервано на $\frac{1}{2}$ дня.

*) Хронологическое показаніе по 1876 годъ помѣщено въ Кавказскомъ Календарѣ на 1871, 1872, 1873, 1874, 1875 и 1876 г. Ред.

- 4) 6 Ноября, вслѣдствіе сильныхъ снѣжныхъ заносовъ.
5) 14 Декабря, вслѣдствіе паденія на дорогу „Почтоваго“ завала.
6) 17 „ на $\frac{1}{2}$ дня, вслѣдствіе новаго паденія того же „Почтоваго“ завала.

1877.

31 *Марта*. Утвержденъ Государемъ Великимъ Княземъ Намѣстникомъ, уставъ Общества поощренія Изыщныхъ Искусствъ.

12 *Апрѣля*. Высочайшій Манифестъ о войнѣ съ Турціей. Вступленіе войскъ Кавказской Арміи, находившихся на Кавказско-Турецкой границѣ, въ предѣлы Турціи.

29 *Апрѣля*. Утвержденъ Его Императорскимъ Высочествомъ Великимъ Княземъ Намѣстникомъ уставъ Тифлискаго Общества Попровительства животнымъ.

4 *Мая*. Взятіе штурмомъ передовыхъ укрѣпленій Ардагана на Гелавердинскихъ высотахъ войсками Ахалцихскаго отряда.

5 *Мая*. Взятіе штурмомъ Ардагана.

17 *Мая*. Высочайше утверждено мнѣніе Государственного Совѣта о нѣкоторыхъ привнесеніяхъ по учрежденіямъ, завѣдывающимъ крестьянскими дѣлами въ составѣ Главнаго Управленія Намѣстника Кавказскаго.

28 *Юня*. Эриванскій отрядъ разбилъ на голову 13-тысячный турецкій корпусъ, 23 дня осаждавшій Баязетъ, геройскій гарнизонъ котораго этою побѣдою освобожденъ.

5 *Сентября*. Высочайше утверждено положеніе о поземельномъ устройствѣ государственныхъ поселянъ, водворенныхъ на земляхъ лицъ, не принадлежащихъ къ высшему мусульманскому сословію въ Эриванской губерніи и въ Ахалцихскомъ уездѣ, Тифлисской губерніи.

12 *Сентября*. Торжественное открытіе Закавказской учительской Семинаріи въ г. Гори.

3 *Октября*. Разбитіе на голову и уничтоженіе арміи Мухтарапаша на Аладжа-Дагѣ, близъ Карса, главными силами Дѣйствующаго Корпуса подъ личнымъ предводительствомъ Главнокомандующаго Кавказскою Арміею, Его Императорскаго Высочества Великаго Князя Михаила Николаевича.

23 *Октября*. Полное пораженіе, нанесенное войсками нашими соединеннымъ силамъ Мухтара и Измаила пашей на укрѣпленной позиціи Деве-Войну близъ Эрзерума.

6 *Ноября*. Взятіе штурмомъ Карса.

Въ 1877 году прекращалось сообщеніе чрезъ переваль Военно Грузинской дороги отъ заваловъ и мятелей:

1) Въ Январѣ 3, 15, 19, 20 и 31, по случаю снѣжныхъ заносовъ на Чертовой долинь, завала упавшаго близъ Коби, а также и сильной снѣжной мятели на сѣверной сторонѣ перевала.

2) Въ Февралѣ съ 1 по 15 включительно, по случаю сильныхъ заваловъ, падавшихъ неоднократно на дорогу между Млетами и Коби, и 26 по случаю „Почтового“ завала близъ Коби.

3) Въ Мартѣ съ 2 по 11 включительно, по случаю сильныхъ заваловъ, падавшихъ на дорогу отъ Зимомлетъ до Коби; 16 близъ Коби, по случаю сильного снѣга, а затѣмъ дождя; съ 19 по 25 на Зимомлетскомъ подъемѣ отъ осововъ изъ снѣга съ камнями, засыпавшихъ большой участокъ дороги; съ 29 по 1 Апрѣля—между Крестомъ и Гудауромъ, по случаю сильной мятели.

4) Въ Апрѣлѣ 5, 6, съ 16 по 20 и съ 23 по 27 включительно, отъ упавшихъ на дорогу въ разныхъ мѣстахъ перевала сильныхъ свѣжыхъ заваловъ, а также осововъ какъ каменныхъ, такъ и земляныхъ.

5) Въ Маѣ съ 3 по 7, по случаю паденія „Почтового“ завала, а также значительныхъ осововъ на Зимомлетскомъ спускѣ.

ЧАСТЬ ВТОРАЯ

ОТДѢЛЕНІЯ ВТОРАГО.

ОРГАНИЧЕСКІЙ МІРЪ КАВКАЗСКАГО КРАЯ.

Вторая лекція, читанная въ Германіи въ 1874 г.

Содержаніе. Богатство формъ растительной и животной жизни соотвѣтствуетъ разнообразію рельефа края и его климата. — Краткая статистика растений. — Богатство видовъ нѣкоторыхъ семействъ растительнаго царства. — Сравненіе Кавказской флоры съ Таврической и Россійскою. — Новыя изслѣдованія низко-организованныхъ прѣсноводныхъ и морскихъ растительныхъ организмовъ Кавказскаго края. — Картины растительности и очерки фауны по вертикальному ихъ распространенію. — Юго-восточный уголъ Чернаго моря служитъ исходною точкою этой бесѣды. — Общее обзорніе. — Въ Понтійской флорѣ и фаунѣ замѣчается отсутствіе весьма многихъ формъ, свойственныхъ области бассейна Средиземнаго моря; исключеніе составляютъ нѣкоторые всегда зеленые кустарники и вьющіеся растенія. — Колхидская низменность; прибрежная растительность. — Прибрежная живая изгородь, состоящая изъ колючихъ растений; орѣшникъ; вьющіеся растенія и гигантскія деревья низменности; замораніе растительности отъ избытка подпочвенной воды; чувствительность дуба къ подпочвенной водѣ; декоративная обстановка пейзажа. — Горныя окраины и покрывающіе ихъ лѣса; гигантскіе папоротники. — Всегда зеленые кустарники. — Смѣшанный лиственный лѣсъ; каштанъ. — Букъ, какъ дерево, встрѣчаемое только въ обществѣ. — Растительность, свойственная горнымъ ущельямъ. — Детали кустарниковой флоры. — Расположеніе (exposition); главная причина большаго разнообразія. — Три культурныхъ пояса до высоты около 4000 фут. надъ уровнемъ моря: поясъ распространенія лимона подъ открытымъ небомъ; поясъ риса, хлопчатника и южныхъ хлѣбныхъ растений, т. е. кукурузы и проса (*гоми*, *Setaria italica*); разведеніе шелковичнаго червя и культура винограда. — Поясъ сѣверныхъ злаковъ простирается до 7000 ф. надъ уровнемъ моря. — Указанныя цифровыя данныя имѣютъ мѣсто лишь къ югу отъ Большаго Кавказа въ Колхидской области. — Демаркаціонныя линіи распространенія простираются до наибольшей высоты на сѣверномъ склонѣ Главнаго Кавказскаго хребта и въ особенности на Армянскомъ плоскогорьи. — Объяснительныя причины этого явленія. — Смѣшанный лѣсъ; хвойныя деревья принимаютъ участіе въ образованіи высокоствольнаго лѣса; береза; предѣлы лѣсной растительности; рододендры и надгорная фло-

ра. — Растительность мѣстностей, на которыхъ поздно сходитъ снѣгъ. — Высокая альпійская область. — На сѣверномъ склонѣ Эльбруса встрѣчаются сѣменные растенія на высотѣ 14,000 ф. надъ уровнемъ моря. — Специальные картины надгорнаго и альпійскаго пояса. — Нѣсколько словъ о фаунѣ этихъ областей. — Картины растительности и очерки фауны по горизонтальному распространенію. — Степи и пустыни. — Различіе между ними. — На степяхъ Армянскаго плоскогорья встрѣчается много растений, свойственныхъ Понтійской области. — Разнородный степной и пустынный характеръ данной мѣстности обуславливается главнымъ образомъ грунтомъ почвы, но никакъ не климатическими условіями, которыя въ области Прикаспійской низменности почти вездѣ однородны, — особенно въ отношеніи атмосферной влаги. — Специальныя описанія степей. — Тамъ, гдѣ степь соприкасается съ пустыней, особенно рельефно обнаруживается спорадическое распространеніе растительныхъ видовъ. — Высокія степи Армянскаго плоскогорья. — Ихъ родство съ Понтійскими. — Новыя типы. — Колючія растенія имѣютъ мѣстообитаніе тамъ, гдѣ черноземная степь переходитъ въ песчаную и каменистую, и въ пустыню. — Степи песчаная, каменистая и солончаковая; пустыни. — Мазандеранъ. — Положенія, касающіяся географіи растеній Кавказскаго перешейка.

На этотъ разъ я намѣренъ представить вамъ, милостивые государи, рядъ характеристическихъ картинъ, описанныхъ мною съжатыми, но наглядными чертами съ растительнаго и животнаго міра Кавказскаго края. Исходя изъ нашихъ сужденій о рельефѣ этой страны, я намѣренъ показать, что естественная жизнь здѣсь приспособляется къ чрезвычайному разнообразію устройства поверхности горныхъ формъ и климата, и что эти два обуславливающіе фактора принимаютъ важное участіе въ ея развитіи. Наконецъ, я намѣренъ коснуться степени родства, сближающаго растительную и животную жизнь Кавказскаго перешейка съ органическою жизнью сосѣднихъ съ нимъ странъ и въ то-же время указать на отличительные ея признаки.

И такъ мы снова имѣемъ предъ собою привлекательный и обширный матеріалъ. Въ продолженіе одного лишь часа мы должны не только познакомиться съ флорою и фауною, начиная съ высоты, одинаковой съ уровнемъ моря и оканчивая высокою, достигающею 13,000 фут. надъ его поверхностью; мы должны не только прослѣдить поясы вертикальнаго распредѣленія растеній и животныхъ, и въ то-же время нашими сужденіями, по мѣрѣ возможности, коснуться культурныхъ областей края, — мысленно мы сверхъ того должны пройти чрезъ безпредѣльные степи и пустыни Прикаспійской низменности и изъ Мазандеранскаго прибрежья подняться на Персидско-Армянское плоскогорье, для того,

чтобы и тамъ окинуть взоромъ органической міръ, свойственный этой области.

Однако, элементы, необходимые для полноты подобнаго описанія, далеко еще не все собраны; такъ напр. еще не закончены спеціальныя вопросы, касающіеся описательной систематики, и остается еще пополнить весьма чувствительныя пробѣлы по изслѣдованію климатическихъ отношеній природы къ растительности края. Впрочемъ, по первому вопросу еще съ конца прошлаго столѣтія постепенно накопился богатый матеріалъ, собранный отчасти специалистами—учеными, отчасти любителями естествознанія. Палласъ, Гмелинъ, Гюльденштедтъ положили и по этой отрасли науки основаніе зданію, надъ отстройкой котораго затѣмъ трудились Маршалъ фонъ-Биберштейнъ, Стевенъ, К. А. Мейеръ, Ледебуръ и впоследствии Рупрехтъ, Траутфеттеръ и Бунге.

Что касается сѣменныхъ растений, то на Кавказѣ едва-ли можно надѣяться встрѣтить незнакомые еще виды ихъ, за исключеніемъ развѣ въ рѣдко посѣщаемой области высокой, альпійской полосы Большаго Кавказа. Эта полоса, въ противоположность Армянскому плоскогорью, дѣйствительно часто доставляла мнѣ интересныя находки въ этомъ отношеніи. На влажныхъ отвѣсахъ поперечныхъ долинъ, гдѣ одновременно съ локализацией климата является измѣненіе горныхъ породъ — то гранитныхъ съ обильнымъ содержаніемъ полеваго шпата, то состоящихъ изъ разнородныхъ породъ шифера—иногда еще и попадаетъ какой нибудь новый видъ, особливо въ тѣхъ мѣстностяхъ, гдѣ не случалось бывать ни К. А. Мейеру, ни Рупрехту (въ Сванетіи). На Армянскомъ же плоскогорьи гораздо труднѣе открыть что-либо абсолютно новое. За то тамъ представляются другаго рода факты, не менѣе интересныя для географіи растений: нѣкоторые альпійскіе виды, до того времени еще незамѣченные на *сѣверныхъ* окраинахъ плоскогорья, оказываются по моимъ наблюденіямъ тождественными съ изученными Боассьеромъ и Кочи видами растеній *южной* окраины плоскогорья; по крайней мѣрѣ большая часть этихъ формъ растеній переходитъ водораздѣльную черту Евфрата и Аракса.

Въ предѣлахъ Кавказскаго края до сихъ поръ насчитывается 3620 видовъ сѣменныхъ двудольныхъ растений, 29 видовъ папоротниковъ, нѣсколько хвощей и плауновыхъ. Не имѣя возможности подробно вдаваться въ статистику Кавказской расти-

тельности, тѣмъ не менѣе считаю не лишнимъ представить вкратчѣ нѣкоторыя сравнительныя цифровыя данныя, которыя, хотя поверхностно, могутъ познакомить васъ съ преобладающими элементами этой флоры. Замѣчательно, что нѣкоторыя семейства растительнаго царства здѣсь отличаются большимъ числомъ видовыхъ представителей. Такъ напр. изъ числа 147 видовъ сем. Гвоздичныхъ (*Sileneae*), встрѣаемыхъ въ предѣлахъ всей Россійской Имперіи (со включеніемъ Сибири и бывшихъ Россійскихъ владѣній въ Америкѣ), одному Кавказу свойственны 85, между тѣмъ какъ въ сосѣднемъ Крыму встрѣчаются только 32 вида этого семейства. Изъ семейства Мокричныхъ (*Alsineae*) мы насчитываемъ на Кавказѣ 66 видовъ, т. е. втрое больше, нежели на Таврическомъ полуостровѣ и половину противъ числа, растущаго въ предѣлахъ всей Имперіи. На нашемъ перешейкѣ встрѣчаются почти всѣ виды сем. Мальвовыхъ и большая часть сем. Гераніевыхъ: первыхъ въ Россіи всего 28 видовъ, а на Кавказѣ 25; изъ 53 видовъ Гераніевыхъ, на нашемъ перешейкѣ растутъ 38 видовъ. Разсматривая сравнительныя таблицы распредѣленія растений въ Россіи, вообще легко убѣдиться, что изъ числа растущихъ въ Россійской Имперіи богатыхъ видами семействъ растений, большая половина видовъ присуща Кавказскому краю. Сюда относятся между прочимъ: сем. Сложноцвѣтныхъ (*Compositae*), имѣющее 455 видовъ; сем. Зонтичныхъ (*Umbelliferae*)—182 в., сем. Розоцвѣтныхъ (*Rosaceae*)—69 в., сем. Мотыльковыхъ (*Papilionaceae*)—280 в.; сем. Крестоцвѣтныхъ (*Cruciferae*)—187 в.; сем. Лютиковыхъ (*Ranunculaceae*)—92 в.; сем. Норичниковыхъ (*Scrophularineae*)—132 в., и наконецъ сем. Губоцвѣтныхъ (*Labiatae*), имѣющее 137 видовыхъ представителей.

Исслѣдованіе низко организованныхъ растений Кавказскаго края до того еще не полно, что не даетъ возможности опредѣлить, хотя приблизительно, число встрѣаемыхъ здѣсь на сушѣ Мховъ и Лишайниковъ. За то Сперкъ открылъ у восточнаго берега Чернаго моря 39 видовъ *Fucoidae* и *Algae* (водорослей); Плутенко же изъ Кіева ознакомилъ насъ въ 1871 году даже съ морскими и прѣсноводными *Diatomeae*, которыхъ онъ насчитываетъ всего 124 вида, между которыми находятся нѣсколько новыхъ особей.

Исходною точкою для нашего описанія мы избираемъ восточный берегъ Чернаго моря.

Быль жаркій іюльскій день 1865 года. Погода стояла ти-

хая.... Море дышало медленно.... Широкия, плоскія и совершенно гладкія волны перекатывались безшумно, подъ мѣрный тактъ. Издали поверхность воды казалась совершенно зеркальною, залитою тамъ и сямъ длинными, серебристыми полосами, рядомъ съ которыми видѣлись широкия ленты, окрашенные въ небесный цвѣтъ. Моя анатолійская лодка, оснащенная треугольнымъ парусомъ, еле-еле подвигалась впередъ. Стройные матросы, у которыхъ смуглыя лица отличались большою выразительностью, предавались, лежа возлѣ якоря, безпечной цѣгѣ. Около лодки игриво шныряли взадъ и впередъ дельфины, то кувыркомъ ныряя въ морскую бездну, то снова всплывая на поверхность воды, обнаруживая при этомъ на нѣсколько мгновеній свои синевато-сѣрыя спины. Вынырывая повсюду, они оживляли и рябили тихую гладь моря. На плавающемъ трупѣ морскаго окуня сидѣла парочка чаекъ. Мы медленно проплыли мимо нихъ. Здѣсь глубина моря очень значительна, потому что восточные берега Чернаго моря круто спадаютъ въ море подобно тому, какъ и Кавказскія горы спускаются кручами. По этому пароходы Кавказской линіи не избѣгаютъ берега, такъ какъ имъ нѣчего бояться отмелей. Вдоль берега путешественнику представляется очаровательная картина горнаго пейзажа, въ особенности осенью, когда лѣса средняго горнаго пояса облачены въ пестрый осенній нарядъ, и когда надъ ними возвышается простирающаяся далеко къ юго-востоку сѣговая линія, между тѣмъ какъ внизу, въ долину Абхазіи, красиво выдается изъ кудряваго лѣснаго ансамбля роскошная зелень орѣшника.

Въ этой части Чернаго моря еще водятся всѣ тѣ представители его фауны, которые постепенно исчезаютъ къ сѣверу, съ приближеніемъ къ Керчи и Еникальскому проливу и которые тамъ замѣняются фауною, свойственною Азовскому морю. Эта послѣдняя, въ свою очередь, также хирѣетъ съ приближеніемъ къ дельтѣ, образуемой Дономъ, и мало по малу уступаетъ мѣсто чисто прѣсноводнымъ формамъ. Фауна Чернаго моря — крайняго восточнаго угла Средиземнаго моря — имѣетъ предѣлъ своего распространенія именно у Еникальскаго пролива, такъ какъ разжиженное прѣсною водою Азовское море проявляетъ своеобразную животную жизнь. Вплоть до упомянутаго пролива у подводныхъ скалъ водятся Автинія и на базарѣ въ Керчи встрѣчаются тѣ самыя породы рыбъ, которыми въ такомъ изобилии снабжается Севастополь. Устрицы добываются не только около Требизонда;

и въ Сухумкальскомъ рейдѣ существуютъ настоящія устричныя мели. Большія ромбическія камбалы охотно отыскиваютъ песчаное дно Потійскаго порта, гдѣ ихъ довольно много ловятъ.

Причисляя Черное море, въ отношеніи его фауны— правда, значительно видоизмѣненной — къ бассейну Средиземнаго моря, Евпальскій проливъ должно считать его естественной границей. Это разграниченіе обуславливается тѣмъ обстоятельствомъ, что по мѣрѣ уменьшенія процентовъ содержанія солей, въ Азовскомъ морѣ возрастаетъ численность прѣсноводной рыбы: его населяютъ рядомъ съ осетромъ безчисленное множество сазанообразныхъ (*Cyprinoidæ*), крупной породы, — составляющихъ отличительное явленіе какъ въ этомъ, такъ и въ Каспійскомъ морѣ.

Замѣчательно также, что распространеніе специфическихъ формъ флоры, свойственной Средиземному бассейну, подчиняется той-же строгой послѣдовательности, какой подчиняется распространеніе его фауны, т. е. чѣмъ болѣе мы удаляемся къ востоку, тѣмъ болѣе рѣдѣютъ ряды видовыхъ представителей типической флоры Средиземнаго бассейна. Характеризирующія этотъ бассейнъ формы растительности простираются до Требизонда, слѣдя чрезъ Константинополь вдоль южнаго берега Чернаго моря. Хотя нѣкоторые всегда зеленые виды низменной полосы и заходятъ дальше къ востоку, однако здѣсь нельзя отвергнуть преобладаніе средне-европейскихъ породъ растеній, особенно между богатыми видами кустарниковыми. И такъ древняя Колхида, также какъ и восточный уголь Лазистана, своею растительностью скорѣе напоминаетъ центральную Германію (особенно если растеніямъ послѣдней придать такую-же пышность развитія), нежели Испанію, Италію или Грецію.

Подобныя размышленія занимали меня въ анатолійской ладѣ, когда я въ іюль мѣсяцѣ 1865 года, въ виду берега, испытывалъ гнетущій морской штиль.—Матросы спали; рулевой сидѣлъ празднo у кормы; паруса повисли на мачтѣ.... Выведенный изъ терпѣнія всеобщю неподвижностью, я отдалъ приказаніе взяться за весла и плыть къ берегу. Мы приближаемся къ нему.... Валуны, выброшенные послѣднимъ западнымъ штормомъ на обнаженный отъ песку берегъ, образуютъ предомной по всей береговой линіи невысокій валъ; уже виднѣются лѣса, покрывающіе низменность, въ которые я скоро проникну. Наконецъ лодка причалила къ берегу.... И здѣсь я встрѣчаю растенія съ южнаго берега Таврическаго полуострова. *Euphorbia*, *Heliotropium* и *Glaucium*

составляютъ первыя, бросающіяся мнѣ въ глаза сухопутныя растенія. Низменный берегъ вездѣ представляетъ узкую полосу, лишенную деревовидной растительности до того предѣла, до котораго доходятъ омывающія его морскія волны. Предѣлъ этотъ рѣзко обозначенъ. За нимъ стоитъ непроходимая живая ограда, образуемая растеніями, достигающими отъ 10 до 15 фут. высоты. Проникнуть въ такую чашу возможно только по протоптаннымъ крупною дичью тропамъ; чтобы пробраться во внутрь страны инымъ путемъ, приходится отыскать вдоль берега первый попадающійся ручей и потомъ уже идти вверхъ противъ его теченія. Въ составъ этой береговой ограды входятъ преимущественно шипоносныя и усаженныя колючками и иглами растенія: два вида ежевики (*Rubus sanctus* и *R. fruticosus*), *Crataegus*, *Rosa* и рѣже попадающійся Христовъ терновникъ (*Paliurus*). Эти растенія уже сами по себѣ затрудняютъ водвореніе въ образуемую ими чашу; кнутообразныя-же, вьющіяся полукустарника *Smilax*, вооруженныя колючками, которыя скорѣе похожи на когти, вдобавокъ переплетаютъ ихъ до того частою сѣтью, что они представляются въ видѣ южно-азійскихъ джунгль на берегу древней Колхиды.

На краю описанной нами чащи пріютились и чужестранные пришельцы: одинокіе экземпляры *Paulownia*, *Bignonia Catalpa*, — вѣроятно какими нибудь судьбами занесенные сюда съ южнаго берега Крыма. Ихъ тощій изнуренный видъ свидѣтельствуетъ о трудности существованія при неподходящихъ для нихъ условіяхъ. Растущія тутъ-же смоковницы, принявшія здѣсь форму кустарниковъ, могли попасть сюда изъ береговой части Абхазіи. Во всякомъ случаѣ ихъ мѣстообитаніе на этомъ мѣстѣ слѣдуетъ считать случайнымъ, не причиненнымъ умышленно человѣкомъ.

Непосредственно за упомянутою живою изгородью, составляющею для низменной Абхазіи превосходную преграду отъ частыхъ западныхъ вѣтровъ, начинается область натуральныхъ садовъ, которая своею своеобразностью характеризуетъ не одну лишь прибрежную Черноморскую полосу, но и область нижняго теченія р. Ріона. Нельзя предполагать, чтобы когда-то всѣ эти насажденія были исключительно произведены заботливою рукою человѣка, хотя первыя орѣховыя деревья и виноградныя лозы, внесенныя сюда въ сѣдой древности, по всей вѣроятности обязаны своимъ существованіемъ именно человѣку. Во всякомъ случаѣ здѣсь эти, собственно говоря, культурныя растенія нашли такіа

условія для своего существованія, которыя должны были способствовать ихъ самостоятельному развитію.

Въ этихъ прелестныхъ, натуральныхъ садахъ дернъ сохраняется въ продолженіе всего знойнаго лѣта, и въ составъ его совершенно не входятъ степныя растенія; его исключительно образуютъ луговыя травы. *Prunella* и приземистые виды клевера составляютъ надпочвенную его подстилку, а растущіе между ними злаки, придаютъ поверхности почвы свѣжую зелень съверныхъ луговъ. Здѣсь не видѣются гигантскіе полудеревянистые кусты степей; на этомъ пространствѣ не уживаются ни красноцвѣтная *Phlomis*, ни вѣтвистая *Centaurea*, ни высокорослое *Verbascum*. Орѣховыя деревья на этихъ лугахъ размѣщены одиночными экземплярами; по большей части они ничѣмъ не стѣснены въ своемъ развитіи и чудныя, широкія ихъ вершины могутъ свободно развѣтвляться во всей своей красотѣ. На высотѣ 8 — 9 футовъ надъ почвою, они обыкновенно начинаютъ выпускать изъ себя вѣтви, часто толщиною въ туловище человѣка. Иногда случается, что нижнія ихъ вѣтви, отягощенные богатою жатвою, нагибаются концами своими вплоть до земли. Подъ сѣнью этихъ деревьевъ царитъ благодѣтельный полумракъ даже въ самые знойные дни. Такія мѣста Абхазъ охотно выбираетъ для погребенія своихъ покойниковъ; тамъ онъ строитъ для нихъ деревянныя усыпальницы и ставитъ возлѣ нихъ скамейки; туда онъ время отъ времени отправляется для поминанія усопшихъ.

Осмотримъ, однакожь, окрестности. Первоначально болѣе всего привлекали наше вниманіе орѣховыя деревья, какъ предметы болѣе выдающіеся изъ среды прочихъ; но затѣмъ возбуждаетъ не меньшій интересъ и прочая растительность, покрывающая окрестности, особенно за предѣлами мѣстообитанія орѣшника, гдѣ почва постепенно начинаетъ возвышаться. Тамъ мѣстами растутъ отдѣльными группами высокіе Ильмовые. Ихъ до того обвиваютъ своими стеблями назойливыя *Smilax*, что они кажутся опутанными самою частою сѣтью. Гибкія, вооруженныя крючковатыми колючками вѣтви этихъ растеній, толщиною въ гусиное перо, свѣшиваются тысячами съ вершинъ самыхъ высокихъ деревьевъ; достигнувъ земли, они вкореняются въ ней и выпускаютъ новые отрѣзки. Такимъ образомъ они представляютъ хаосъ перепутанныхъ нитей, жертвою которыхъ со временемъ дѣлаются самыя сильныя деревья, попавшія въ ихъ объятія, такъ какъ эти вьющіяся паразиты до того сильно сдавливаютъ свою подпору,

что, будь это сильнѣйшее дерево, въ немъ прекращается дальнѣйшее жизненное отправленіе, оно начинаетъ чахнуть и, въ концѣ концовъ, умираетъ. Тотъ, кто рѣшается водвориться въ образуемую ими чашу, будетъ мгновенно захваченъ сотнями крючкообразныхъ колючекъ. Даже вепрь, охотно отыскивающей здѣсь толстые, многолѣтніе корни Бузины (*Sambucus Ebulus*) и тотъ осторожно избѣгаетъ эти чаши. Ни одинъ дятель не постукиваетъ въ тѣ мертвые стволы, которые обвиты сѣтью *Smilax*.

Другія мѣста покрыты деревьями *Diosyros*, ростомъ и листовою нѣсколько напоминающими ясень. И куда бы мы не взглянули, вездѣ видѣются огромнаго роста дикія виноградныя лозы. Обвиваясь около стволовъ зеленѣющихъ деревьевъ, достигающихъ отъ 70 — 80 фут. высоты, онѣ вползаютъ до самой ихъ вершины и вьются съ дерева на дерево, на подобіе тропическихъ лианъ. Плоды ихъ, созрѣвающіе уже въ августѣ мѣсяцѣ, хотя мелки, но сладки и вкусны.

Тамъ, вблизи узкаго потока, вытекающаго изъ недалекихъ горъ—гдѣ вдоль ручья растутъ одиночные экземпляры высокихъ *Pterocarya* и гдѣ густые кусты Бузины (*Sambucus Ebulus*) достигаютъ до 8 фут. высоты—скрывается въ густой зелени деревянная хижина мингрельца. Вокругъ нея стоятъ одинокія ольхи; стволы ихъ непременно обвиты лозой, которая своею густою листовою застилаетъ даже шиповосные кусты, окружающіе хижину со всѣхъ сторонъ. Здѣсь вьющіяся растенія другъ у друга оспариваютъ первенство, потому что каждое изъ нихъ стремится къ свѣту. Гибкія вѣтви обохъ видовъ *Rubus* обильно покрыты розовыми цвѣтами. Тамъ и сямъ Ломоносъ, *Clematis Vitalba*, выгралъ для своего существованія клочекъ почвы, и уже въ іюнѣ мѣсяцѣ покрывается тысячами бѣлоцвѣтныхъ зонтиковъ; густая масса его листы, точно скомканная, ложится на виноградныя гирлянды. Но рядомъ съ нимъ опять таки плодятся неотвязчивыя *Smilax*, обвивая нижнюю часть кустарничковъ и рѣзко отдѣляясь отъ прочей растительности своею буроватою листовою.

Въ іюнѣ мѣсяцѣ, во время полдня, эти мирныя области натуральныхъ садовъ погружены въ какую то странныю тишину. Надъ клеверомъ лишь безшумно копошатся *Argynnis*, принадлежащія къ европейскимъ видамъ, и въ тѣни, образуемой листовою *Sambucus Ebulus*, покоятся одиночные экземпляры *Satyrus*, которые часъ отъ часу совершаютъ, какъ бы припрыгивая, перелеты съ мѣста на мѣсто, не выходя однако изъ предѣла испы-

таннаго ими разстоянія. Но вотъ раздаются и звуки настроенной (камышевой) флейты *), состоящей изъ нѣсколькихъ дудочекъ, сохранившейся здѣсь изъ сѣдой древности и нынѣ служащей забавою для ребятишекъ, пріютившихся въ прохладной тѣни лѣсной чащи.

Пока мы поднимаемся надъ уровнемъ моря не болѣе чѣмъ на нѣсколько футовъ, картина пейзажа въ общахъ чертахъ почти не измѣняется; она принимаетъ отличный характеръ только вдоль теченія ручьевъ, въ тѣхъ мѣстахъ, которыя по временамъ бываютъ затоплены разливами, вообще тамъ, гдѣ растенія своими корнями приближаются къ подпочвенной водѣ. Тамъ прелестные луга замѣнены непроходимыми болотами съ ихъ неизбѣжными кислыми травами, высокорослыми Турпа и чащами, образуемыми камышомъ и тростникомъ. Впрочемъ, послѣднія не покрываютъ большихъ пространствъ, такъ какъ съ повышеніемъ почвы тотчасъ являются кусты *Rubus*, вьющіяся *Smilax* и даже нѣкоторыя высокоствольныя деревья. Но здѣсь, въ подверженныхъ временнымъ разливамъ впадинахъ, существованіе деревьевъ находится въ постоянной опасности, и, не смотря на то, что ихъ проростанію въ высшей степени благоприятствуютъ всѣ возможные условія, ихъ вѣкъ не продолжителенъ. Избытокъ воды убиваетъ сухопутную растительность. Доказательствомъ тому служитъ тотъ фактъ, что вслѣдствіе продолжительныхъ разливовъ пропадаютъ даже такія деревья, какъ обыкновенная ольха, весьма распространенная во всей Колхидской низменности. Подобное же явленіе мы встрѣчаемъ у низовьевъ Ріона. И тамъ большая часть старѣющихъ деревьевъ носитъ на себѣ отпечатокъ борьбы за существованіе. Тѣ изъ нихъ, которыя вообще еще прозабываютъ, покрыты омертвѣвшими вѣтвями. Даже разборчивый относительно мѣстообитанія дубъ, встрѣчаемый въ этихъ низменностяхъ только на возвышеннѣйшихъ холмахъ, и онъ чахнетъ подъ старость отъ подземной воды. Суковатые, толстые, засохшіе кончики его вѣтвей, на которыхъ подчасъ вечеромъ можно видѣть усѣвшуюся для ночлега чету цаплей, и на которыхъ охотно гнѣздится орель-бѣлохвость, — явно свидѣлствуютъ о болѣзненномъ состояніи этихъ деревьевъ, которыя такъ значительно увеличиваютъ красоту пейзажа. Мало того, здѣсь попадаются обширныя пространства, когда-то покрытыя высокоствольнымъ лѣсомъ, отъ котораго уцѣлѣли одни лишь стволы. Эти вымершія области, эти могилы вѣковыхъ гиган-

*) Весьма напоминаетъ древнюю *Syrinx*.

товъ-деревьевъ, сѣрые стволы которыхъ нынѣ даже не вездѣ обвиты растущимъ здѣсь колхидскимъ плющемъ, стоятъ среди пышной органической жизни, развитію которой способствуютъ на плодородной дельтѣ Ріона обиліе теплоты и влаги. Въ этомъ углу Черноморскаго побережья утопаютъ въ водѣ лѣсные гиганты, въ то время какъ далѣе къ востоку, напр. въ долину Аракса, гдѣ годовое количество выпадающей дождевой воды не превышаетъ 4—6 дюймовъ, природа, такъ сказать, истомляется отъ жажды. Раннимъ лѣтомъ дельту Ріона временно наводняютъ разливы горныхъ потоковъ, а въ остальное время года ее орошаетъ избытокъ атмосферныхъ осадковъ, годовое количество которыхъ доходитъ до 63 дюймовъ. Такой избытокъ влаги, благодѣтельный для всей восточной полосы Черноморскаго побережья (древней Колхиды) и благопріятствующій пышному развитію его прелестной растительности, мѣстами однако убиваетъ ее и служитъ причиною ея ускореннаго гніенія. Гребень Большаго Кавказа не только ограждаетъ бассейнъ Ріона отъ сѣверныхъ и сѣверо-восточныхъ вѣтровъ и отъ вліянія континентальнаго климата, свойственнаго пограничной съ нимъ къ сѣверу низменности, но служитъ и постояннымъ кондензаторомъ водяныхъ испареній, какъ собирающихся на самой поверхности моря, такъ и приносимыхъ сюда теплыми западными вѣтрами.

За низменною прибрежною полосаю возвышаются окраины горныхъ хребтовъ, окаймляющихъ долину Ріона. Въ этой области бугровъ растительность значительно измѣняется; вмѣсто подавшихъ до сихъ поръ формъ растений, встрѣчаются новыя своеобразныя формы ихъ, характеризующія эту возвышенную область, такъ что измѣненіе растительности совпадаетъ съ измѣненіемъ характера всего пейзажа. Грунтъ почвы, покрытый относительно тонкимъ слоемъ чернозема, состоитъ здѣсь преимущественно изъ тучной красной глины. Каменный дубъ составляетъ преобладающее дерево; онъ покрываетъ значительныя пространства и достигаетъ въ низменныхъ мѣстахъ гигантскихъ размѣровъ, но часто имѣетъ подгнившую сердцевину и его древесина мягка. Въ рѣдкомъ высокоствольномъ лѣсу онъ по преимуществу покрываетъ холмы. Въ этомъ можно убѣдиться напр. на пути изъ Зугдидъ въ Кутаисъ, или изъ нижней Абхазіи въ Цабельду. Склоны холмовъ здѣсь сухи, и растущій на нихъ дубъ не достигаетъ большой высоты; вершины его, на которыхъ часто виднѣются слѣды порубки, значительно разрастаются въ ши-

рину; хотя наружность его карявая, но за то древесина твердая и прочная. Надпочвенная травянистая флора здѣсь однообразна: попадаются лишь нѣкоторые виды сильно пахучихъ губоцвѣтныхъ. Отличающееся огромнымъ ростомъ видовъзмѣненіе Папоротника-Орляка (*Pteris aquilina* L.) въ здѣшнихъ дубовыхъ лѣсахъ часто составляетъ единственное надпочвенное растеніе. Въ Абхазіи и Самурзакани этотъ папоротникъ достигаетъ болѣе сажени высоты, такъ что нѣжныя верхушки его ваевъ безпрестанно ударяютъ въ лицо всадника, если онъ по узкой тропинкѣ пробирается чрезъ заросшія имъ пространства. Впрочемъ на нѣкоторыхъ лѣсныхъ прогалинахъ онъ не достигаетъ такого гигантскаго роста. Большія пространства покрыты имъ въ Колхидской равнинѣ, гдѣ грунтъ почвы состоитъ изъ твердой глины. Искорененіе его, при воздѣлываніи почвы для посѣвовъ, принадлежитъ къ самымъ труднымъ работамъ. Причиною тому—его многолѣтнія корневища, которыя скучены одинъ возлѣ другаго. Даже огонь, къ помощи котораго въ тѣхъ мѣстностяхъ прибѣгаютъ, къ сожалѣнію, слишкомъ часто для очищенія лѣсныхъ новинъ, теряетъ предъ нимъ свое могущество, собственно потому, что зеленый папоротникъ не горитъ; плугъ также не въ состояніи преодолѣть его, а изъ животныхъ ни одно не употребляетъ его въ пищу. Вдобавокъ онъ вытѣсняетъ изъ своего сосѣдства всякую другую растительность и въ образуемыхъ имъ чащахъ стадо на силу найдетъ достаточнаго количества травы для своего прокормленія. По стройной, нѣжной листвѣ и красивому стану, эти растенія необходимо причислить къ эстетическимъ вегетативнымъ формамъ страны, но чрезвычайнымъ однообразіемъ своимъ они скоро утомляютъ глазъ зрителя. То, что въ нихъ сначала приводитъ въ восхищеніе, становится наконецъ скучнымъ. Я припоминаю только одну картину, въ деталяхъ которой *Pteris aquilina* тахіма была весьма эффектна какъ растительная декорация. Это было въ Абхазіи при слѣдующей обстановкѣ: На краю лѣсной прогалины стояло нѣсколько старыхъ, засохшихъ дубовъ, отчасти разрушенныхъ пламенемъ во время лѣснаго пожара. Обугленные мѣста чернѣли на нихъ, какъ будто они были покрыты чернымъ бархатомъ. У подножія этихъ деревьевъ пышно росла группа папоротника, который уже въ началѣ іюня достигъ 9 фут. высоты, хотя ваи его еще не были вполне развиты. Красивые перисто-разсѣченные ваи и стройныя формы этихъ растеній тѣмъ болѣе живописно обрисовывались на черномъ фонѣ, который

представляли для нихъ обуглѣвшіе дубы, что по сосѣдству они не имѣли конкуренціи, а также и потому, что формы деревьевъ сами по себѣ были въ высшей степени живописны.

Вглубляясь въ горную область мы замѣчаемъ, что число лѣсныхъ породъ растений увеличивается и что характеръ растительности снова измѣняется. Здѣсь мало по малу начинаютъ преобладать всегда зеленѣющіе кустарники. Хотя мы ихъ первоначально и встрѣчаемъ только въ тѣни высокоствольнаго смѣшаннаго лѣса и въ обществѣ различныхъ видовъ кустарника, имѣющаго опадающую листву, тѣмъ не менѣе они характеристичны для этой части Понтійской области. Попытаюсь описать и эти лѣса. Главныя деревья, входящія въ составъ смѣшаннаго лѣса Понтійской области: два вида Ильмовыхъ, бѣлый букъ, *Carpinus*, нѣсколько видовъ клена, липа, ясень, выше въ горахъ красный букъ и каштанъ. Это тѣ самые виды, изъ которыхъ состоятъ лѣса южной Германіи. Изъ перечисленныхъ деревьевъ букъ и каштанъ очень разборчивы относительно мѣстообитанія. Первый изъ нихъ избѣгаетъ мѣстъ слишкомъ жаркихъ и по преимуществу образуетъ болѣе обширныя лѣса. Въ буковомъ лѣсу, подъ защитою замкнутаго свода, образуемаго густою листвою этихъ деревьевъ, почва обыкновенно свободна отъ всякой другой растительности. Опавшія листья прежнихъ годовъ, образующіе толстый слой перегноя, придаютъ почвѣ этихъ лѣсовъ однообразный, бурый цвѣтъ, который только весною тамъ и сямъ оживляется группою *Lathraea*. Изъ всѣхъ Кавказскихъ лѣсныхъ деревьевъ красный букъ имѣетъ самое большее вертикальное пространство. Одинокими экземплярами онъ встрѣчается въ обществѣ ильма и дуба уже на высотѣ отъ 3—400 фут. надъ уровнемъ моря, исчезаетъ на большей высотѣ въ области хвойныхъ лѣсовъ и снова появляется въ видѣ небольшихъ рощицъ выше ихъ, простираясь вплоть до предѣльной линіи лѣсной растительности, гдѣ онъ обыкновенно пощадается на удобныхъ для его существованія откосахъ. Во многихъ мѣстахъ на Кавказѣ красный букъ обозначаетъ, нерѣдко на значительномъ протяженіи, демаркаціонную линію предѣла лѣсной растительности, какъ напр. въ Талышской области и мѣстами на сѣверной окраинѣ Армянскаго плоскогорья. Ни одно изъ прочихъ названныхъ деревьевъ не обнаруживаетъ такой склонности къ объединенію, какъ красный букъ. Кленъ, имѣющій на Кавказѣ 9 видовыхъ представителей, изъ которыхъ болѣе обыкновенны *Acer campestre* и *Acer Lo-*

Bœllii, встрѣчается вмѣстѣ съ ясенемъ и липою и перемежается также съ дубомъ и вязомъ. Въ долинахъ въ составъ подлѣска входятъ большое количество лѣсныхъ фруктовыхъ деревьевъ, что особенно замѣтно весною, когда лѣсныя груша и яблонь буквально усеяны своими бѣлыми какъ снѣгъ цвѣтами. Съѣдобный каштанъ растетъ на мѣстахъ влажныхъ и открытыхъ свободному доступу свѣта, но избѣгаетъ знойныхъ долинъ. Онъ рѣдко образуетъ рощи безъ подмѣси; большею частью встрѣчается группами между лѣснымъ молоднякомъ, надъ которымъ онъ простираетъ свои вершины, впрочемъ, не особенно стѣсняя его. Въ июнѣ мѣсяцѣ, когда каштанъ разцвѣтаетъ, и когда на немъ висятъ его длинныя, тонкія цвѣтныя сережки, тогда образуемая имъ группа очень красиво выдается изъ общаго лѣснаго фона. Его можно издали распознать по его желтовато-бѣлымъ цвѣтамъ.

Опушки этихъ высокоствольныхъ лѣсовъ обыкновенно покрыты разнообразнымъ кустарниковымъ лѣсомъ. Въ составъ его входятъ: кустарникообразный восточный бѣлый букъ, нѣсколько видовъ *Crataegus*, *Lonicera*, *Evonymus*, визила и *Cornus sanguinea*, *Rhamnus*, *Philadelphus*, лѣсной орѣшникъ, на сухихъ мѣстностяхъ *Cotoneaster*, *Mespilus*, *Staphylea*, понтійская *Azalea* и *Vaccinium Arctostaphylos*, нѣсколько своеобразныхъ сливовыхъ кустарниковъ, *Rosa*, *Viburnum* и пр. Эта флора особенно типична для глубокихъ разсѣлинъ, гдѣ тѣнистые сѣверные и восточные склоны способствуютъ локализациі климата и гдѣ въ составъ почвы входятъ известковыя образованія. Но преобладающимъ элементомъ подобныхъ мѣстностей являются кустарники съ всегда зелеными листьями. *Viburnum*, попадающійся здѣсь не только въ формѣ кустарникообразнаго видоизмѣненія, но и въ видѣ небольшого деревца, достигающаго отъ 15 до 20 фут. высоты, чаще всего встрѣчается на известковыхъ склонахъ, покрытыхъ каменистою осыпью. Мѣстами господствуютъ Пех, и Лавровишня (*Prunus Laurocerasus*), а Понтійская Камкара (*Rhododendron ponticum*), отдаетъ предпочтеніе болѣе тѣнистымъ мѣстамъ, гдѣ онъ растетъ въ обществѣ *Azalea*. Здѣсь детали пейзажа представляютъ самыя разнообразныя картины, главная прелесть которыхъ заключается не столько въ живописной обстановкѣ ихъ, сколько въ разнообразіи прекрасныхъ растительныхъ формъ и въ безыскусственной, но живописной группировкѣ растений.

Большую часть ищисленныхъ прекрасныхъ ботаническихъ

формъ можно изучать на пространствѣ не болѣе нѣсколькихъ верстъ тамъ, гдѣ пѣнящіяся, темно-бурая волны р. Цхенисцхали, до своего вступленія въ Колхидскую долину, стѣсненные въ узкомъ ущельи, мѣстами шумно катятся съ уступа на уступъ. Характеръ растительности здѣсь въ прямой зависимости отъ большей или меньшей продолжительности освѣщенія почвы солнечными лучами. Обращенные къ югу горные склоны покрыты тамъ, гдѣ невысокаго роста кленъ, ясень и дубъ мало затѣняютъ почву, большимъ количествомъ красиво цвѣтущихъ кустовъ и травъ. Здѣсь уже въ началѣ мая разцвѣтаетъ коралловый Пионъ (*Paeonia corallina*), одновременно съ нѣкоторыми видами изъ семейства *Polygonatæ*. Немного позже быстро возрастаютъ стебли Колхидской лиліи, которая въ іюнѣ мѣсяцѣ обильно покрывается крупными, душистыми, желтыми вѣничками. Нѣсколько видовъ Гераніевыхъ и Колокольчиковыхъ (*Campanulæ*); *Pedicularis sulfurea*, даже *Orchideæ* рядомъ съ растопыренными высокорослыми *Scutellariæ*; ароматныя Губоцвѣтныя, свойственныя и прибрежной полосѣ: *Origanum*, *Thymus*, *Calamintha*, *Tanacetum*, *Pyrethrum*; наконецъ нѣсколько видовъ *Hypericum*; *Centranthus*, *Asperula* и *Convolvulus*,—все онѣ составляютъ элементы произрастающей на такихъ мѣстахъ травяной растительности. Надъ ними тамъ и сямъ возвышается зонтикъ *Heptacleum*, а на мѣстахъ болѣе влажныхъ встрѣчаются широколиственныя *Valerianææ* и кусты *Cirsium*.

Совершенно иной составъ имѣетъ растительность въ разширенномъ, открытомъ къ сѣверу углу рѣчнаго побережья. Всегда сырой дернъ покрываетъ узкую лужайку. Нѣжныя группы незабудокъ и *Circææ* простираются до опушки лѣса. Болотная *Stachys* и *Lythrum* занимаютъ рядомъ съ *Epilobium* самыя мокрыя мѣста. *Hypericum montanum* мѣстами образуетъ цвѣточную бордюру. Нѣсколько когда-то опрокинутыхъ буковыхъ стволовъ лежатъ поперегъ лужайки. Сгнившіе ихъ остатки даютъ жизнь цѣлому царству небольшихъ грибовъ и приютъ роямъ *Xylorhagæ*. Изъ лѣсной тѣни пробиваются къ свѣту Лавровишни, стволъ которыхъ часто достигаетъ толщины туловища человѣка. Разцвѣтаетъ и *Philadelphus*; бѣлыя цвѣточки этого кустарника сіяютъ тамъ и сямъ въ лѣсной чащи, въ которой царствуетъ глубокая тишина и благодѣтельный полумракъ. Тамъ-же эффектно выдаются, на темной своей зелени, обильные фіолетово-красныя цвѣты Понтійской альпійской розы. *Peax* и *Taxus* стоятъ какъ-бы обра-

тавшиеся, одинъ возлѣ другаго и изящныя растенія *Pyrola* напоминають Сѣверь.

Когда мы подвигаемся нѣсколько шаговъ впередъ, то предъ нами снова развертывается совершенно иная картина. Отвѣсы известковыхъ обрывовъ, придвинутые непосредственно къ шумному потоку, образуютъ его берега. Съ вершинъ ихъ непрерывно капаетъ вода, покрывающая отвѣсы неизсякающею влагою. На этихъ-то влажныхъ отвѣсахъ пріютилась нѣжная восточная камеломка, *Saxifraga orientalis*, образуя своею свѣтло-зеленою листовою скопленія, на подобіе настоящихъ подушекъ. Изъ каждой расщелины обрыва здѣсь выглядываютъ стройные вай приземистыхъ папоротниковъ, между которыми любящій подобныя мѣста *Asplenium septentrionale* представляетъ самый своеобразный типъ. Другія мѣста отвѣсовъ покрыты группами многолѣтней дикой гвоздики. Ея сине-зеленая листва образуетъ полушарообразныя кустики, на которыхъ пылаютъ сотни прекрасныхъ красныхъ цвѣтковъ, сидящихъ на коротенькихъ цвѣтоножкахъ. Слабые, густо усыянные цвѣтами стебли рѣдкихъ видовъ Колокольчиковыхъ какъ-то небрежно свѣшиваются съ высоты обрыва. Тутъ-же, возлѣ розетокъ, образуемыхъ корневыми листьями сочной Живучки, *Sempervivum*, имѣетъ мѣстообитаніе видъ узколиственного Норичника, *Scrophularia*, который отличается своимъ оттопыреннымъ развѣтвленіемъ. Мѣстами также раскидываетъ по скалѣ свои вѣтки покрытая красными цвѣтами *Centranthus*. Еще много можно здѣсь списать подобныхъ специальныхъ картинъ, но мы должны примѣняться къ краткости указаннаго намъ времени. Остается лишь замѣтить относительно общаго характера этой прелестной полосы Понтійской флоры, вертикальное распространеніе которой доходитъ среднимъ числомъ до высоты 4000 фут. надъ уровнемъ моря, что здѣсь примѣтно преобладаніе семействъ Звѣробойныхъ, Нурегісіеае и Норичниковыхъ, *Scrophulariaceae*. Изъ нихъ виды перваго семейства почти не попадаются на Армянскомъ плоскогорьи, а многіе виды втораго семейства тамъ замѣнены нѣсколькими собственными той области видами растеній.

Относительно пользы, которую описанныя наши области доставляютъ человѣку, онѣ должны быть раздѣлены на три яруса. Первый ярусъ представляетъ узкая Анатолійская и Колхидская прибрежная полоса, средняя годичная температура которой достигаетъ до около $+12^{\circ}$. Лѣтняя средняя температура колеблется

между $+18$ и $+19^{\circ}$, а зима отличается замѣчательною мягкостью, такъ что средняя температура ея составляетъ здѣсь около 4 до 5° теплоты. Велѣдствіе этого приморская полоса заключаетъ въ себѣ всѣ необходимыя данныя для культуры лимона и крупноцвѣтной магноліи подѣ открытымъ небомъ, разумѣется въ тѣхъ мѣстахъ, въ которыхъ этому не мѣшаетъ подпочвенная вода. Въ примыкающемъ къ нему выше лежащемъ второмъ ярусѣ, который простирается до высоты $700-800$ фут. надъ уровнемъ моря, климатическія условія способствуютъ воздѣлыванію южныхъ хлѣбныхъ злаковъ, рядомъ съ культурою риса, хлопчатника и, на приспособленныхъ мѣстахъ, даже чайнаго куста. За этимъ ярусомъ слѣдуетъ широкій, густо-населенный и самый важный культурный поясъ, въ которомъ превосходно растутъ кукуруза, просо (*гоми*, *Panicum italicum*, *Setaria it.*) и виноградъ и въ которомъ съ успѣхомъ разводится шелковичный червь. Этотъ поясъ имѣетъ въ ширину около 3600 футовъ. Третій ярусъ простирается до 7000 футовъ съ небольшимъ надъ уровнемъ моря (я говорю здѣсь исключительно о Колхидской области) и также имѣетъ въ ширину около 3600 футовъ. Ояъ представляетъ культурную область сѣверныхъ злаковъ. На крайнемъ предѣлѣ его съ трудомъ созрѣваетъ ячмень и мелкозернистое *Panicum viride*, называемое *петъъ*, которое здѣсь разводится вмѣсто проса.

Углубимся же и въ эту область, для того, чтобы хотя поверхностно ознакомиться съ характеристикой преобладающей въ ней растительности. Считаю, однако, необходимымъ предварить, что вышеизчисленные цифровыя данныя, относительно вертикальнаго распространенія растений, вѣрны лишь въ отношеніи къ мѣстностямъ, лежащимъ къ югу отъ главнаго Кавказскаго хребта,—собственно въ отношеніи къ Колхидской области. Подобно тому, какъ здѣсь снѣговая линія находится на 2000 фут. ниже, нежели на сѣверномъ склонѣ Эльбруса—разница эта еще разительнѣе на сѣверномъ склонѣ Большаго Арарата, гдѣ она даже составляетъ 3000 футовъ,—точно въ такой-же степени различны и цифры, обозначающія крайніе предѣлы распространенія высокоствольнаго лѣса, сѣменныхъ растений вообще, альпійскаго дерна и культурныхъ растений. Но эта разница не такъ велика относительно поясовъ культурныхъ растений, какъ собственно въ отношеніи къ поясамъ распространенія дико-растущей флоры. Такъ напр. въ центральной части Большаго Кавказа еще растетъ ячмень на высотѣ болѣе 8000 фут. надъ уровнемъ моря, а

предѣльная линія лѣсовъ, маркированная обыкновенной березой, колеблется между 8000 до 8300 фут. надъ уровнемъ моря. Это происходитъ отъ того, что упомянутый районъ Большаго Кавказа въ незначительной степени обладаетъ способностью сплотенія водяныхъ испареній, поднимающихся съ поверхности Чернаго моря. Въ добавокъ сухой, раскаленный солнечнымъ зноемъ воздухъ лежащихъ къ югу отъ него плоскогорій, удѣляетъ его незначительнымъ количествомъ влаги, вслѣдствіе чего уменьшено и мѣстное охлажденіе, такъ какъ здѣсь не скопляется большихъ массъ снѣга и льда. На сѣверномъ склонѣ Большаго Кавказа альпійскій дернъ не составляетъ рѣдкости на высотѣ 11,000 фут. надъ уровнемъ моря, а на Большомъ Араратѣ, по произведенному мною 9 августа 1871 г. опредѣленію, онъ даже распространенъ до высоты 12,357 фут. надъ морскою поверхностью. 10 августа 1865 г. я нашелъ на сѣверномъ склонѣ Эльбруса четыре прелестныхъ вида цвѣтовыхъ растений на высотѣ 12,000 фут. надъ уров. моря. На Большомъ Араратѣ два вида карликовой Трава растутъ даже на высотѣ 14,000 фут. надъ уров. моря около горнаго гарнизана, окаймляющаго глечерь. Эти явленія въ растительномъ мірѣ явно указываютъ на степень влаги данной мѣстности.

Полуденный Месхійскій хребетъ, примывая къ главному хребту, замыкаетъ Колхидскій бассейнъ не въ одномъ только пространственномъ отношеніи. Составляя водораздѣлъ рѣчныхъ системъ Ріона и Куры онъ издревле разъединялъ племена Гурійское, Мингрельское и Имеретинское отъ кореннаго Грузинскаго племени. Но главнымъ образомъ онъ представляетъ, въ совокупности съ главнымъ Кавказскимъ хребтомъ, климатическую грань, и въ этомъ качествѣ обнаруживаетъ громадное влияніе на экономію атмосферной влаги, чѣмъ и обусловливаетъ органическую природу тѣхъ областей, надъ которыми онъ господствуетъ. Къ востоку отъ него контрасты, присущіе растительному царству Колхидской области, мало-по-малу сглаживаются и колебанія высотей уменьшаются.

Еще не разъяснено на сколько Каспійское море видоизмѣняетъ эти отношенія въ восточной части Главнаго Кавказскаго хребта, и, достовѣрно не извѣстно, вліяетъ ли оно вообще въ подобномъ родѣ. Рѣшеніе этого вопроса предоставлено будущимъ изысканіямъ. Пока извѣстно лишь то, что во всей западной части Каспійскаго побережья дожди рѣдки; что годовичное количество выпадающаго въ Дербентѣ дождя составляетъ 16, а въ Баку

только 13,7 дюйм. и что круто возносящіяся Мазандеранскія горы имѣютъ назначеніе сплотнить испаренія Каспійскаго озера—моря. Здѣсь-то, уже въ окрестностяхъ Ленкорани годовичное количество дождя составляетъ 48 дюймовъ, а въ Мазандеранской долинѣ количество его во всякомъ случаѣ еще больше. Что это обстоятельство тотчасъ отражается на общемъ характерѣ растительности видно изъ того, что южный берегъ Каспія окаймленъ прелестнѣйшимъ и величественнѣйшимъ лѣснымъ ландшафтомъ который тѣмъ рѣзче выдается изъ окрестностей, что съ востока окруженъ Туркменскою пустынею, а съ запада Муганскою степью. Впослѣдствіи мы подробнѣе займемся этими мѣстностями, теперь-же возвратимся къ Понтійскимъ лѣсамъ.

Мы вступаемъ въ область настоящаго первобытнаго лѣса, въ которомъ исчезаютъ южные элементы и мало-по-малу приобрѣтаютъ господство сѣверныя формы. Мѣсто *Rubus fruticosus*, любящей солнечныя лѣсныя прогалины, занимаетъ ежевика. На высотѣ болѣе 4000 футовъ надъ уров. моря виноградникъ, *Clematis* и *Smilax* уже вовсе не встрѣчаются. Дубъ и съѣдобный каштанъ также остаются ниже. За то встрѣчаются чаще и чаще пирамидальныя, стройныя, но мрачныя ели,—восточная и Кавказская (*Pinus Nordmanniana* Stev.), которыя здѣсь образуютъ небольшіе лѣса. Еще попадаютъ липа, плимъ, букъ, грабина и тамъ и сямъ осиновая рошца. Въ лѣсу мѣстами горный откосъ густо покрытъ кустами дикой малины. Ольху мы встрѣчаемъ по преимуществу на берегахъ ручьевъ, гдѣ она растетъ рядомъ съ другимъ видомъ ея, у котораго исподняя сторона листьевъ покрыта бѣлымъ пухомъ. Далѣе виднѣется небольшой березовый лѣсокъ и въ тѣни высокоствольнаго лѣса стелятся скопленія мховъ и бородаобразные лишайники. Словомъ—это лѣса чисто сѣвернаго типа. Въ нихъ уже не водятся въ такомъ обиліи красной дичи какъ въ лежащихъ ниже лиственныхъ лѣсахъ, гдѣ охотно шатается медвѣдь и гдѣ производится выгодная охота за куницами. Чѣмъ выше мы восходимъ въ области этихъ лѣсовъ, тѣмъ чаще встрѣчается береза, у которой только красный букъ оспариваетъ господство. Впрочемъ одинокіе экземпляры клена также попадаютъ на довольно значительной высотѣ. Рябина сѣвера и дикая калина составляютъ примѣсъ мѣстами довольно частаго кустарниковаго лѣса. До высоты 5000 фута надъ морскимъ уровнемъ въ составъ его входятъ крушина (*Rhamnus*), ольха и лѣсной орѣшникъ. Разстилающіеся на открытыхъ мѣстахъ

нагорные луга представляют прекрасныя сѣнокосныя мѣста. На нихъ растутъ, кромѣ обычныхъ *Gramineæ*, *Melampyrum*, *Rhinanthus*, *Sanguisorba*, *Pimpinella*, приземистой *Valeriana* и многихъ видовъ клевера, — стройныя *Astrantia* и одиночныя экземпляры высокорослой *Pedicularis atropurpurea*. Однако, здѣсь нигдѣ не встрѣчаются ни горящій крупными, ярко-пурпуровыми цвѣтами восточный макъ, ни тѣ прекрасныя, своеобразныя мотыльковыя, которыя составляютъ великолѣпное украшеніе подобныхъ-же мѣстностей Армянскаго плоскогорья. Понтійская флора лѣсныхъ луговъ точно также лишена тѣхъ главныхъ видовъ растеній, которыя характеризуютъ нагорные луга безлѣсной, выше лежащей области и поясъ рододендровъ, — именно прелестной *Betonica grandiflora* и *Pedicularis achillaeifolia*.

Но вотъ мы оставили за собою область бука и клена; березовыя рощи рѣдѣютъ; деревья размѣщены одиночными экземплярами. Еще попадаются у подножья ихъ кустарники: жимолость (*Lonicera*), *Eucynus* и тамъ и сямъ группа Понтійской *Azalea*, распространенной отъ берега моря до этой высоты, но всегда пзбѣгающей мрачной тѣни высокоствольныхъ лѣсовъ. Мы достигли предѣльной линіи распространенія лѣсной растительности и находимся на высотѣ 7200 фут. надъ уров. моря. Предъ нами раскрываются прелести альпійской природы; кругозоръ расширяется.... Глазъ уже можетъ восхищаться фирновыми полями близлежащихъ горныхъ пиковъ и обнимать полосы сѣнговыхъ залежей, которыя какъ-бы врѣзываются въ альпійскіе луга. Здѣсь попадаются первые прелестныя ползучіе рододендры, — то отдѣльными кустами, то сплошнымъ кустарникомъ, — покрывающіе какой-нибудь горный кряжъ вдоль южнаго его края. Эти кустарники никогда не встрѣчаются на южныхъ горныхъ покатостяхъ; но постояннымъ мѣстообитавіемъ своимъ выбираютъ только сѣверные склоны, гдѣ они, доходя до кряжа, южной своей стороною образуютъ границу богатаго цвѣточнаго ковра, сотканнаго изъ надгорной флоры, а сѣвернымъ краемъ образуютъ область Кавказской альпійской розы, которая почти исключительно завладѣла этой областью.

Кавказская альпійская роза — альпійскій эквивалентъ Понтійской розы, свойственной нижней полосѣ — въ области своей не терпитъ другихъ растеній. Подъ ея сѣнью прозябаютъ лишь маленькій деревянистый видъ ягодки (*Daphne*) и обыкновенная кислица (*Oxalis*); всякое другое растеніе исключено изъ предѣловъ

ея мѣстообитанія. Эта царица альпійской флоры медленно, но настойчиво, вытѣсняетъ изъ своего сосѣдства всякую соперницу и всегда остается побѣдительницею на избранномъ ею полѣ. Стебли старѣющаго рододендра ползучи; они поднимаются съ земли кверху не болѣе какъ на 2 до 3 фут. Многочисленные, плотныя, бурья вѣтки покрыты густою, всегда зеленою листвою, подъ которою почва находится въ постоянной тѣни. Зимой рододендронъ совершенно закрытъ снѣгомъ. Чаще всего онъ бываетъ окутанъ снѣговымъ заваломъ уже тогда, когда его плодъ еще не поспѣлъ. По этой причинѣ такъ рѣдко встрѣчаются зрѣлыя сѣмена этого растенія; можно обыскать цѣлыя области его, и не найти сѣменнаго дичка для разсадки.

Въ июнь и июль, когда вообще большая часть альпійскихъ растеній облекается въ чудный цвѣточный уборъ, распускается несмѣтное число головокъ альпійскихъ розъ. Массами скученныя пучки ихъ бѣлыхъ, розовыхъ и свѣтложелтыхъ вѣнчиковъ, тысячами покрывающихъ каждый кустарничекъ, какъ-то особенно эффектно выдаются на темномъ, почти черновато-зеленомъ, однообразномъ фонѣ листвы, которая носитъ на себѣ отпечатокъ своеобразной мрачности и, такъ сказать, достоинства. Въ этомъ безмолвномъ мѣрѣ цвѣтовъ обитаетъ дроздъ (*Turdus torquatus*) и вьетъ гнѣздо для своего потомства. Карминокрасный свиgire напѣваетъ свои мелодичныя строфы. Къ разсвѣту, когда послѣ короткой ночи первые утреннїе лучи солнца золотятъ вершины фирновыхъ полей, здѣсь можно видѣть стараго горнаго козла, откуда онъ, утоливъ свою жажду, мѣрными шагами возвращается на высокую пастьбу, чтобы къ полдню съ стадомъ отправиться на снѣговыя поля.

Миновавъ предѣльную линїю лѣсной растительности и поясъ рододендровъ, считаю необходимымъ—прежде чѣмъ приступить къ описанію альпійской флоры—упомянуть объ одномъ растительномъ типѣ, весьма любопытномъ какъ по видовому составу, такъ и по развитію, т. е. о флорѣ тѣхъ альпійскихъ мѣстностей, съ которыхъ снѣгъ поздно сходитъ. Распространеніе ея всегда ограничивается относительно небольшимъ пространствомъ. Горные откосы, разсѣлины и уступы, на которыхъ зимою накапливаются огромные слои снѣга, достигающіе, по достовѣрнымъ свѣдѣніямъ, отъ 10 до 15 футовъ толщины, лѣтомъ покрываются самыми рослыми кустарными растеніями этой области. Всѣ эти растенія имѣютъ многолѣтніе корни; восходящія-же ихъ оси долж-

ны ежегодно обновляются. Ихъ рано зарождающіеся ростки лежатъ до поздняго лѣта подъ кучами снѣга, окончательно согнать которыхъ даже не въ состояніи іюньское солнце. Въ продолженіе всего времени, когда таетъ снѣгъ, образовавшаяся вода просачивается въ черный грунтъ и поддерживаетъ въ почвѣ значительную степень влаги. Но лишь только исчезли послѣдніе слѣды снѣга, какъ давно подготовленные ростки пробиваются наружу изъ почвы съ особенною силою и поспѣшностью. Въ продолженіи нѣсколькихъ недѣль стебли достигаютъ до 4, 5 и даже 7 фут. высоты, видимо спѣша воспользоваться кратковременнымъ срокомъ, предоставленнымъ имъ климатическими условіями для цвѣтенія и образованія плода.

Дѣйствительно, эти быстро развивающіеся растенія страдаютъ отъ первыхъ морозовъ, которые на высотѣ 7000 фут. надъ уровн. моря уже наступаютъ въ половинѣ августа мѣсяца, и тогда на этой высотѣ цвѣтетъ великолѣпное *Colchicum speciosum* между кучами повалившихся отмороженныхъ стеблей разныхъ видовъ колокольчиковыхъ (*Campanula*), живокости (*Delphinium*), волкобоя (*Aconitum*), чемерицы (*Veratrum*) и *Heracleum*, достигающаго отъ 7 до 8 фут. высоты.

На кавказскихъ горахъ ширина обоехъ указанныхъ ярусовъ альпійской флоры довольно измѣнчива. Область нагорныхъ луговъ обнимаетъ вертикальный поясъ, ширина котораго простирается отъ 1500 до 2000 футовъ. Этотъ поясъ отличается тѣмъ, что въ составъ густо покрывающей его травяной растительности, достигающей до 1 фута высоты, входитъ большое число прекрасно цвѣтущихъ, болшею частью многолѣтнихъ растений. Сплошно покрывая почву, эти растенія часто образуютъ густой дернъ и, непрерывно застилая большія пространства, превращаютъ ихъ въ прекрасные луга.

Къ этому поясу примыкаетъ область высокихъ альпъ, отличительный характеръ которой заключается въ томъ, что въ ней уже почва нигдѣ не покрыта сплошною растительностью. Типичные виды приземистыхъ мокричныхъ (*Alsineae*), камнеломокъ (*Saxifraga*), драбы, колокольчиковыхъ, лютиковъ и лапчатокъ (*Potentilla*), встрѣчаются здѣсь скученными, отдѣльными группами, причемъ они между собою не только не перемѣшиваются, но, напротивъ того, строго исключаютъ другъ друга изъ занимаемаго каждымъ изъ нихъ мѣста.

На южномъ склонѣ Колхидскихъ альпъ цвѣтутъ растенія

распространены до высоты 10,000 фут. надъ уровнемъ моря, гдѣ тошіе представители ихъ растутъ возлѣ самой снѣговой линіи. Покрѣтыя въ теченіи 9½ мѣсяцевъ снѣгомъ, эти растенія должны совершить свое развитіе въ продолженіе какихъ нибудь 8 до 10 недель. На Большомъ Араратѣ мы встрѣчаемъ подобное явленіе даже на высотѣ 14,000 фут. надъ уров. моря.

Чтобы немногими словами изобразить картину и этихъ двухъ растительныхъ типовъ, я долженъ прежде всего упомянуть о прекрасныхъ, крупноцвѣтныхъ кустахъ Гераніевыхъ съ ихъ синими и фіолетовыми вѣнчиками. Они имѣютъ свое мѣстообитаніе непосредственно за поясомъ рододендровъ и изъ ихъ цвѣтovahъ особенно красиво выдаются на сочной зелени альпійскихъ луговъ вѣнчики *Geranium amethystinum* и *Ger. platypetalum*. Повсемѣстно попадается *Betonica grandiflora*, вполне достойная украшать наши цвѣтники; далѣе замѣчаются разные виды Анемонъ, изъ которыхъ весьма распространенная бѣлая *Anemone narcissiflora* иногда красуется ячно-желтыми цвѣточными головками. Повсюду распространены также *Trollius* (купальница) и *Pulsatilla* (прострѣль). Вдоль прозрачныхъ какъ хрусталь горныхъ потоковъ встрѣчается *Caltha*, сродная сѣверной Калужницѣ, которая образуетъ густыя цвѣточные бордюры, достигающія отъ 2 до 3 фут. высоты. При расположеніи къ югу, растенія не вездѣ сплошно покрываютъ почву сухихъ склоновъ. Неудачную попытку къ этому мы замѣчаемъ на шиферной осыпи, гдѣ мелколиственная вероника (дубровка) обвивается своими многолѣтними вѣточками каменную почву. И близкая къ роду нашего василька горная центаврея по вѣтмъ направленіямъ испускаетъ непосредственно изъ корня вѣтки, обильно покрытыя то синими, то свѣтло-желтыми, то розовыми цвѣтами. Мѣстами-же группы *Juginea* значительно уплотняютъ рыхлую почву своими плотно прилегающими къ землѣ розетками, образуемыми ихъ корневыми листьями.

Чѣмъ выше мы поднимаемся въ альпійскую область, тѣмъ прелестнѣе становятся детали растительнаго міра. Предвѣстниками высокоальпійской флоры являются прекраснѣйшіе виды *Primula* (баранчиковъ). Ихъ стройныя корневыя листья покрыты нѣжною пылью и на верхушкахъ ихъ прямыхъ стеблей красуется круглый пучекъ розовыхъ вѣнчиковъ. По окрестностямъ ихъ мѣстообитанія весело порхають Аполлонъ (*Doritis Apollo*). Тамъ и сямъ мы останавливаемся, чтобы полюбоваться дивной красоты

группами колокольчиковыхъ, листья которыхъ покрываютъ почву кучками, на подобіе зеленыхъ подушечекъ, надъ которыми повисли сотни крупныхъ, лазоревыхъ колокольчиковъ, тамъ и сямъ скалу опоясываетъ темнозеленое кольцо, образуемое многократно развѣченными листьями вида камнеломки, наз. *Saxifraga exarata*. Для генціаноподобной вероники здѣсь уже становится слишкомъ прохладно. На высотѣ отъ 3 до 4000 фут., надъ уров. моря, гдѣ она имѣетъ свое настоящее мѣстообитаніе, скудно покрытые молочно-синими вѣнчиками стебли ея достигаютъ отъ 1 до 2 фут. высоты; здѣсь же, на высотѣ 9000 ф. надъ уровнемъ моря, гдѣ она едва достигаетъ 6 дюймовъ высоты, плотная ея цвѣтоножка буквально усыпана нѣжными цвѣточками. На этой высотѣ не ощущается недостатка и въ растеніяхъ съ зонтичнымъ соцвѣтіемъ. Изъ зонтичныхъ *Cnidium meifolium* распространено до высоты 8 до 9000 фут. надъ уров. моря.

Все меньше и меньше становится ростъ растеній, при чемъ ихъ цвѣточные вѣнчики, наоборотъ, относительно увеличиваются. Достигнувъ, наконецъ, предѣла, въ которомъ каменистыя осыпи, по большей части шиферныя, почти обнажены и гдѣ общій колоритъ пейзажа уже болѣе не опредѣляется растительностью, въ сущности и нельзя болѣе говорить о общей ботанической физиономіи области, хотя детали высоко-альпійской флоры у предѣльной ливні ея распространенія весьма многообразны и привлекательны. Приземистыя мокричныя (*Alsineæ*) мѣстами придаютъ бурой поверхности скалъ свѣтло-желто-зеленое окрашиваніе. Довольно рѣдко попадаются группы альпійскихъ *Draba* и видовъ *Androsace*, густая сѣрая листва которыхъ покрыта густымъ пухомъ. Карликовые виды *Pedicularis*, едва достигающіе отъ 2 до 4 дюймовъ высоты, мѣстами еще пробиваются изъ почвы своими толстыми конусообразными цвѣтоножками. Ихъ цвѣточные чашечки имѣютъ такой же бурый цвѣтъ, какъ и окрестныя скалы, почему приходится тщательно всматриваться, чтобы ихъ отыскать. Еще попадаетъ тамъ и сямъ распростертое по землѣ, обильно покрытое большими, бѣлыми цвѣтами *Cerastium*; еще тамъ и сямъ усиливаются прозябать лапчатки и лютики, но элементы вѣчной смерти уже видимо вдаются въ область жизни. Вѣчный снѣговой покровъ высокой альпійской области, высовываясь впередъ одинокими, неправильной формы полосами, какъ бы повисшими бѣлыми лохмотьями, ставитъ преграду высшей органической жизни.

У краевъ этихъ сѣтвовыхъ полосъ, на обнаженныхъ шиферныхъ плитахъ, обитаютъ красивые, плоскіе жуки *Nebria*. Свойственные Кавказу крупныя формы жуковъ, изъ семействъ *Zabrus* и *Sarabus*, часто блуждаютъ по фирновымъ полямъ, гдѣ они избѣгаютъ смерти только благодаря какой нибудь счастливой случайности; часто они попадаются мертвыми.

Среди льда нижнюю полосу льдовъ часто посѣщаютъ два животныя: кавказскій дикій козелъ или туръ и гигантская горная индѣйка. По поэтическому воззрѣнію горцевъ-охотниковъ на взаимныя отношенія этихъ животныхъ, ихъ будто соединяетъ тѣсная дружественная связь. На основаніи этого толкованія, горная индѣйка живетъ неразлучно съ туромъ для того, чтобы своимъ пронзительнымъ крикомъ предупредить его въ случаѣ угрожающей опасности. Правда, что оба животныя встрѣчаются вмѣстѣ, но это сожительство обусловлено обиліемъ почекъ альпійской лапчатки, которыя они предпочитаютъ всякой другой пищѣ.

Нѣсколько космополитическихъ бабочекъ изъ рода *Vanessidæ*, напр. репейница (*Vanessa cardui*) и крапивница (*V. urticae*), также охотно пробираются въ эту область. Я ихъ встрѣчалъ не только здѣсь, но и вездѣ, гдѣ посѣщалъ область вѣчныхъ льдовъ. Надъ ледяною шапкою Большаго Арарата, на высотѣ около 15,000 фут. надъ уровнемъ моря, онѣ рѣзвятся столько же весело, какъ и въ визменностяхъ Абхазіи; первая изъ нихъ даже не пренебрегаетъ пустынею по ту сторону Каспія.

На гребнѣ главнаго Кавказскаго хребта мы заканчиваемъ наши сужденія о *вертикальномъ* распространеніи растеній и животныхъ на Кавказѣ и переходимъ ко второй части настоящей лекціи, предметомъ которой будетъ изученіе *горизонтальнаго* ихъ распространенія. Для ознакомленія съ характеристикой органической жизни въ этомъ предѣлѣ, намъ предстоитъ мысленно пройти обширныя пространства по степямъ и пустынямъ.

Точное научное понятіе о степи нѣтъ возможности дать въ нѣсколькихъ словахъ. Разсматривая степи въ предѣлахъ Россійской Имперіи отъ западнаго до восточнаго ихъ предѣла, т. е. отъ Бессарабіи до верхнихъ террасъ Монгольскаго плоскогорья, мы приходимъ къ заключенію, что *общій* характеръ ихъ, какъ въ физическомъ отношеніи, такъ и въ явленіяхъ органической жизни, на всемъ указанномъ пространствѣ не обнаруживаетъ рѣзкихъ противоположностей, хотя и проявляетъ большое разнообразіе въ *деталяхъ* характера степной флоры и фауны. Основныя,

существенныя климатическія условія этихъ степей вездѣ одинаковы: отъ одного конца до другаго въ нихъ преобладаетъ сухость воздуха, которая становится тѣмъ интензивнѣе, чѣмъ болѣе мы проникаемъ въ нихъ къ востоку.

Въ Россіи простой народъ подъ *степью* безразлично подразумеваетъ всякую безлѣсную, большихъ размѣровъ мѣстность, покрытую растительностью, пригодною въ хозяйственномъ быту. При этомъ не принимается въ расчетъ, представляетъ ли мѣстность равнину или холмистую страну; расположена ли страна на уровнѣ, одинаковомъ съ морскимъ, или же 5—до 7000 фут. выше его; безразлично и то, *сплошно* ли покрыта почва иглками (*Stipa*), съ ихъ засохшими жесткими, многолѣтними, линейными листьями или же только *мѣстами*—многолѣтними, густообразными травянистыми растеніями, образующими группы, оставляя промежутки почвы обнаженной. Наконецъ, не обращается вниманія и на то, состоитъ ли верхній слой почвы изъ чернозема, покрывающаго глинистый грунтъ слоемъ, имѣющимъ отъ 1 фута до болѣе 1 сажени толщины, или же изъ вывѣтрившихся вулканическихъ образованій, лежащихъ на грунтѣ, состоящемъ изъ стекловидной лавы или изъ трахита (въ Арменіи).

Должно сознаться, что простонародье составило себѣ довольно безошибочное понятіе относительно *общихъ* признаковъ степи тѣмъ болѣе, что большая часть типичныхъ формъ флоры и фауны дѣйствительной степи характеризуетъ и безлѣсныя плоскогорья. Такъ напр. степь и плоскогорье весною одинаково украшены флорой, образуемою приземистыми видами изъ сем. *Liliaceæ* (лилій), а лѣтомъ имъ общи виды крестоцвѣтныхъ (*Cruciferae*), шалфея (*Salvia*), царскаго скиперта (*Verbascum*) и бурачниковыхъ (*Boraginaceae*). На высотахъ Армянскаго плоскогорья большія пространства почвы покрыты злакомъ *Stipa*. Только во время осенняго періода флора плоскогорій принимаетъ фizioномію, отличную отъ типа низменныхъ степей. Въ это время года *Peganum* и *Xanthium*, составляющія характеристическій типъ настоящихъ степей, встрѣчаются на Армянскомъ плоскогорьи только на двѣ глубокихъ расщелинъ, между тѣмъ какъ высокая область плоскогорья усѣяна множествомъ усаженныхъ колючками, приземистыхъ кустовъ *Astragalus* и *Acantholimon*.

Въ животномъ царствѣ здѣсь представляются подобныя же отношенія: по мѣрѣ возвышенія на плоскогорья родовыя формы животныхъ отнюдь не измѣняются, а если и попадаетъ разли-

чие, то большею частью *видовое*. Такъ напр. на Армянскомъ плоскогорьи водятся разновидности такихъ-же полевыхъ мышей и сусликовъ, какія свойственны области Черноморской низменности; на степныхъ равнинахъ бродятъ стада антилопъ (джейрановъ), а на плоскогорьи рѣзвятся муфлонъ и другой видъ дикаго барана. Тамъ, точно также какъ и здѣсь, классическіе жуки *Ateuchus* катятъ навозные шарики, заключающіе въ ихъ ячейки, въ безопасныя убѣжища, и прекрасныя, своеобразныя *Cetoniae* сидятъ на каждомъ кустѣ бурьяна. Какъ тамъ, такъ и здѣсь энтомологъ найдетъ экземпляры красивыхъ *Dorcadion* в весною на всѣхъ дорогахъ пѣлые рои *Aphodius*, *Onthophagus* и другихъ навозныхъ жуковъ. Достаточно этихъ немногихъ примѣровъ, чтобы показать, какъ поразительно сходство степныхъ животныхъ формъ съ такими-же формами плоскогорій.

Русскій простой людъ очень мѣтко отличаетъ нагорныя альпійскія пастбища—для которыхъ вошло въ употребленіе татарское названіе *Яйла*—отъ плоскогорій. Пропитанныя солями степи, которыя вслѣдствіе этого производятъ своеобразную растительность и получили иное практическое значеніе въ экономическомъ отношеніи—точно также имѣютъ въ народномъ нарѣчій удачное названіе: «солончакъ». Но понятіе о *пустынь* простолыдину никакъ не дается относительно даже такихъ мѣстностей, которыя вполне заслуживаютъ этого названія. Мѣстности, совершенно не пригодныя, ни для воздѣлыванія, ни для пастбы, называются имъ просто «негодными». И въ этомъ случаѣ онъ правъ: эти «негодныя» мѣста встрѣчаются среди степи, гдѣ они обыкновенно не пространны, и слѣдовательно лишены того главнаго качества, которое связано съ понятіемъ о пустынь, именно обширности пространства.

Въ настоящее время такія пустыни вошли *) въ составъ Россійскихъ владѣній. Проложивъ себѣ предварительно путь чрезъ Арало-Каспійскую пустынную низменность, Россія подчинила своему владычеству древнія Туранскія культурныя области. До того времени Востокъ былъ замкнутъ для Запада въ продолженіи многихъ вѣковъ, такъ какъ упомянутыя пустыни составляли непреодолимую преграду между Европой и Азіей; онѣ то и препятствовали водворенію западной культуры въ предѣлы послѣдней.

*) Лекція была читана зимою 1874 г.

Степи бывают обитаемы вследствие того, что представляют возможность извлекать пользу, то воздѣлываньемъ почвы подъ посѣвы, то скотоводствомъ. При благоприятныхъ условіяхъ въ нихъ человѣкъ можетъ сдѣлаться осѣдлымъ; при менѣе благоприятныхъ условіяхъ онъ ведетъ тамъ жизнь кочевую. Пустыня же безусловно необитаема; человѣкъ пробѣгаетъ ея негостепріимныя предѣлы лишь ради торговли; она только изрѣдка оживляется группою людей, собравшихся небольшимъ обществомъ вокругъ какого нибудь источника или колодца, лежащаго среди пустыни.

Оазисъ составляетъ характеристическій атрибутъ пустыни. Благодаря существованію оазисовъ, человѣкъ находитъ въ пустынѣ необходимыя условія для кратковременнаго отдыха. Что же иное, кромѣ торговли, можетъ вызвать людей на отважное путешествіе чрезъ область смерти, изъ которой они стараются выбраться съ возможною успѣшностью?... Въ Арало-Каспійскихъ пустыняхъ дѣйствительно существуютъ обширныя территоріи, въ которыхъ положительно нельзя открыть даже слѣдовъ органической жизни. О подобныхъ странахъ рѣчь будетъ впереди.

Причина, обусловливающая въ юго-западной части Россіи характеръ степи, между тѣмъ какъ восточная часть той-же, правда, необъемлемой территоріи имѣетъ характеръ пустыни при расположеніи между одинаковыми градусами широты и при почти одинаковой высотѣ надъ уровнемъ моря, заключается преимущественно въ свойствахъ пласта, составляющаго грунтъ почвы. Разница атмосфернаго состоянія незначительна на всемъ протяженіи указанной территоріи. Только западная часть степи, поставленная въ самыя благоприятныя условія, имѣетъ отъ 13 до 14 дюймовъ годичнаго дождя; въ Астрахани, какъ уже сказано выше, годичное количество выпадающаго дождя составляетъ только 4,08 дюйма, а въ области Эмбы или Сыръ-дарьи оно не можетъ быть менѣе 3 дюймовъ. И такъ существенно, главнымъ образомъ, чтобы почва имѣла способность сохранять эту влагу. Въ степяхъ, которыя имѣютъ глинистый грунтъ (подпочвенный слой), она дѣйствительно сохраняется, въ пустынѣ-же она не сохраняется, по той причинѣ, что грунтъ ея песчаный. Искусственно орошенная пустыня обращается въ пышный культурный оазисъ, коль скоро она на извѣстной глубинѣ имѣетъ грунтъ, способный скоплять и удерживать воду, какъ напр. въ долинѣ Аракса, гдѣ грунтъ почвы состоитъ изъ выщелоченной глины.

Въ предлагаемомъ мною здѣсь описаніи степныхъ типовъ, я намѣренъ придержаться порядка, основаніемъ котораго будетъ служить вышеприведенная классификація степей, т. е. начавъ съ степи, верхній слой почвы которой состоитъ изъ чернозема, я перейду къ солончаку и закончу описаніе пустыней. Относительно пространства, занимаемаго степью на Кавказскомъ перешейкѣ, считаю необходимымъ предполагать, что большая часть Черноморско-Каспійской степи расположена вдоль средняго теченія рр. Кубани и Терека, къ сѣверу отъ Кавказскаго хребта, и что она непосредственно примыкаетъ къ Таврической равнинѣ, съ которою и имѣетъ общіе растительные элементы. Эти въ высшей степени выгодныя для эксплуатаціи области во всѣхъ отношеніяхъ представляютъ образцовый степной типъ южной Россіи. Тамъ онѣ разстилаются почти ровною гладью, такъ какъ нѣкогда образовавшіяся на нихъ волнообразныя неровности крайне незначительны. Широкіе гребни этихъ бугровъ возвышаются лишь на нѣсколько футовъ надъ едва замѣтными корытообразными ложбинами. Тамъ нашимъ взорамъ со всѣхъ сторонъ представляется одинаковая картина: къ сѣверу, востоку и западу предъ нами открывается безпредѣльная даль, замыкающаяся горизонтомъ. На лазоревомъ воздушномъ фонѣ обрисовываются подвижныя и непрерывно измѣняющіяся формы плавающихъ въ воздухѣ облаковъ, принимающихъ на дальномъ горизонтѣ видъ движущейся перспективы, вслѣдствіе чего сценическая обстановка отдаленной панорамы какъ-бы оживляется.

Всего оригинальнѣе и величественнѣе тамъ является движеніе осенью, когда послѣ знойнаго лѣта степь засохла, и когда почва покрыта безчисленнымъ множествомъ мертвыхъ, растопыренныхъ *Centaureae*, *Gypsophilae*, *Xanthium*, *Peganum* и немалымъ числомъ кустовъ бурьянника. Тогда всѣ эти растенія хрупки какъ стекло и легко сламываются. Надъ омертвѣвшею землею въ концѣ октября густыя свѣгковыя тучи омрачаютъ небо. Съ востока онѣ движутся на подобіе боевыхъ отрядовъ густыми колоннами, при чемъ ихъ скученныя, свинцоваго цвѣта массы быстро поднимаются все выше и выше. За передовыми массами тутъ слѣдуютъ новыя, и всѣ онѣ бѣшено мчатся предъ будущимъ надъ степью ураганомъ. Съ неустовою поспѣшностью проносятся тучи за тучами, при чемъ нѣрѣдко полетъ нижнихъ облаковъ гораздо быстрѣе, нежели движеніе тѣхъ массъ, которыя плаваютъ въ высшихъ слояхъ воздуха, — высоко надъ нами все движет-

ея съ неистовою быстротою, а на поверхности степи все завертѣлось въ бѣшеномъ круговоротѣ... Разсвирѣпѣвшій ураганъ отламываетъ и уноситъ съ собою призрачные, растопыренные растительные трупы; они катятся, зацѣпляются другъ за друга, скатываются въ огромные шары, которые прыгаютъ, мчатся то небольшими, то огромными скачками по черной почвѣ, повсюду потрескавшейся отъ продолжительнаго лѣтняго зноя. Это—истинная пляска вѣдьмъ... И этотъ величественный балетъ природы поставленъ на сцену не на берегу какого нибудь пруда, населеннаго гадами (Unkenteich); не въ лѣсной глуши, погруженной въ ночной мракъ, и не на тѣсномъ скалистомъ гребнѣ Брокена... Нѣтъ, тамъ слишкомъ мало пространства... Эта сцена разыгрывается на необъятной степи, для которой необозримое небо служитъ подвижною декорациею...

Но и въ полномъ блескѣ своего развитія, степь носитъ на себѣ отпечатокъ необитаемости и даже омертвѣнія. Степныя растительныя формы по преимуществу малорослы и хотя многія изъ нихъ своеобразны, но не обнаруживаютъ въ индивидуальномъ своемъ развитіи ничего такого, что бы могло казаться величественнымъ; своимъ однообразіемъ же степь всегда наводитъ мучительную тоску. При самыхъ благопріятныхъ условіяхъ наблюдателя порадуетъ необозримая равнина, покрытая сочною зеленью, на которую какъ-бы накинуть тонкій серебристый вуаль. Растенія получаютъ такой видъ отъ множества волнующихъ вѣтромъ нѣжныхъ волосковъ, густо сидящихъ на колосьяхъ самаго распространеннаго степнаго злака — *Stipa*. При менѣе благопріятныхъ условіяхъ случается и то, что предъ наблюдателемъ разстилается не менѣе обширная равнина, въ которой, однако, преобладаютъ сѣрый и желтоватый колориты, обусловленные преобладаніемъ разныхъ видовъ полыни и засохшей травы *Stipa*, стоящей густыми пучками и уцѣлѣвшей отъ прежнихъ годовъ.

Подобныя-же отношенія представляются и въ животномъ мірѣ. Малорослые виды грызуновъ, составляющіе своеобразную фауну степей, днемъ обыкновенно не выходятъ изъ своихъ норъ. Вообще животная жизнь придаетъ фizioноміи степнаго пейзажа неизмѣнный и въ высшей степени оригинальный характеръ лишь въ весьма немногихъ областяхъ, именно тамъ, гдѣ водятся въ большомъ количествѣ суслики и байбаки, изъ которыхъ послѣдніе встрѣчаются далѣе къ востоку. Но и такія области постепенно отодвигаются все болѣе и болѣе къ востоку, такъ какъ и онѣ

не избѣгаютъ послѣдствій видоизмѣняющаго вліянія челоѵка; что же касается степныхъ животныхъ, то они избѣгаютъ его опаснаго для нихъ сосѣдства.

За то детали картинъ степной флоры на столько же красивы, на сколько онѣ своеобразны. Не менѣе страненъ и привлекателенъ образъ жизни многихъ животныхъ, водящихся въ степи. Такъ, напр. въ концѣ марта, съ появленіемъ первыхъ теплыхъ, весеннихъ дней, уничтожающихъ на равнинѣ послѣдніе слѣды снѣга, природа начинаетъ ткать богатый цвѣтами растительный коверъ. Изъ подъ черной почвы одна подлѣ другой пробиваются наружу миловидныя синія головки *Muscari*. Покрытыя по краямъ вѣжнымъ пухомъ длинныя листья вида *Ornithogalum* плотно припадаютъ къ почвѣ, выпуская изъ общаго центра множество бѣлыхъ цвѣтковъ, сидящихъ на короткихъ цвѣтовожкахъ. Здѣсь-же мы видимъ стройную группу касатиковъ (*Jris*). Стебли ихъ достигаютъ не болѣе 5 дюймовъ высоты, но сидящіе на нихъ фіолетовые или свѣтло-желтые, крупныя вѣнчики скучиваются такъ густо, что вполне прикрываютъ собою почву. Далѣе почвою завладѣли вѣстоцвѣтныя, изъ семействъ *Lepidium* и *Alyssum*. По сосѣдству съ ними распростерты по землѣ крупныя, пушистыя корневыя листья двухъ видовъ шалфея. Они буквально покрыты войлокоподобнымъ покровомъ, на которомъ раннею весною часто собирающіяся крупныя капли росы нивакъ не могутъ сливаться вмѣстѣ. На другихъ мѣстахъ видѣются заступающія въ степи мѣсто незабудокъ: *Rochelia* и *Echinosperrum*. Стебли у этихъ растеній грубыя, густо покрытыя, какъ и ихъ листья, жесткими волосками, но цвѣты окрашиваемыя и формою напоминаютъ свойственную сѣвернымъ лугамъ *Myosotis* (незабудка), съ которою онѣ и родственны.

Но, по красотѣ, ничто не можетъ сравняться съ флорою степныхъ тюльпановъ. Цвѣтеніе этой флоры не продолжается долго, но производимый ею общій эффектъ, по истинѣ, восхитительный. Господство ея наступаетъ въ концѣ апрѣля; тогда мы можемъ видѣть обширныя пространства, покрытыя исключительно тюльпанами. Они стоятъ то одиночными экземплярами, то группами по двѣ и по три вмѣстѣ; никогда не бываютъ скучены, но покрываютъ почву въ такомъ огромномъ числѣ, что глазъ обнимаетъ ихъ до предѣльной черты горизонта. Цвѣтъ тюльпаннаго вѣнчика чрезвычайно измѣнчивъ: онъ то бѣлый или чисто-желтый, то ярко-красный или свѣтло-лиловый, то бѣлый съ крас-

нымъ, то наконецъ, хотя и рѣже, желтый съ красными полосами; отдѣльные же оттѣнки цвѣтовъ на немъ всегда постоянны. Представьте-же себѣ подобный ensemble!...

Одновременно съ тюльпаномъ цвѣтеть и карликовый миндаль (*Amygdalus nana*), достигающій не болѣе 1 ф. высоты и составляющій единственное болѣе распространенное, деревянистое степное растеніе; въ это-же время появляются *Verbascum phoeniceum* и одиночные кусты *Phlomis*,—словомъ степь красуется въ свѣжей зелени; даже слабыя, вполнѣдствіи быстро засыхающія, нѣжныя степныя травы, и тѣ отличаются юношескою свѣжестью. Въ это время года цѣлый день ликуютъ парящія высоко въ воздухѣ полевые жаворонки, а ихъ родичъ, жаворонокъ—Калавдеръ (*Alauda calandra*), отличающійся, если не мелодичнымъ, то, по крайней мѣрѣ, разноголоснымъ пѣніемъ, выводитъ крикливыя трели возлѣ своего гнѣзда. Бѣлые какъ снѣгъ лѹни (*Circus*) парятъ надъ степью, и изъ попадающей тамъ и сямъ травяной чащи раздается призывной кликъ стрепета—самца, который при этомъ размахисто векидываетъ вверхъ головку, обнаруживая шею, опоясанную весною настоящимъ воротникомъ.

Въ стенахъ весна—періодъ поэзіи, столь же кратковременный, какъ періодъ цвѣтенія весеннихъ цвѣтковъ. Мысленно перенесемся на время туда. Вечерѣтъ... Благодѣтельная прохлада обнимаетъ насъ. Водворяется ночная тишина. Первые звѣзды засіяли на чистомъ небѣ и степь начинаетъ оживляться. Земляной заяцъ *) выходитъ изъ своей норы. Это—самое красивое степное четвероногое, на видъ напоминающее кенгеру въ миниатюрѣ; шерсть у него на тѣлѣ мягкая, заднія ноги стройныя и длинныя, переднія короткія; длинный обоюдносторонне мохнатый хвостъ служитъ ему вмѣсто опоры. Но вотъ онъ дѣлаетъ нѣсколько порывистыхъ прыжковъ, затѣмъ проворно принимается рыть и шаркать землю. Луковица *Muscari* скоро вырыта и онъ приступаетъ къ трапезѣ, если мы ему въ этомъ не помѣшаемъ. При малѣйшемъ сомнѣніи въ безопасности, земляной заяцъ обращается въ бѣгство. Погнаться за нимъ напрасная попытка; даже догнать его на лошади очень трудно. Лишь только онъ замѣтитъ за собою погоню, какъ ищетъ спасенія въ проворствѣ своихъ ногъ; съ быстротою стрѣлы онъ дѣлаетъ прыжекъ за прыжкомъ по прямому направленію; напрягая мышцы заднихъ ногъ для скачка, онъ въ то же время съ силою прижимаетъ къ землѣ хвостъ,

*) *Dipus Jaculus*, Алагдагенъ.

чѣмъ значительно увеличиваетъ силу прыжка. Еще нѣсколько мгновений и онъ скрылся въ ночномъ сумракѣ.

Въ началѣ мая достаточно одного знойнаго дня для того, чтобы флора тюльпановъ отцвѣла, вслѣдствіе чего прелестный растительный характеръ весенняго періода лишается своей лучшей красоты. Этотъ періодъ заканчивается съ отцвѣтениемъ двухъ видовъ *Salvia* (шалфей), извѣстныхъ присяжнымъ ботаникамъ подъ названіями *S. verticillata* и *S. nutans*. Послѣ этого быстро развиваются настоящія лѣтнія растенія: нѣсколько видовъ *Salvia*, *Phlomis*, *Marrubium*, *Malva*, *Verbascum*, корневыя листья назойливаго *Peganum* и *Carduus*. Ночной росы болѣе не бываетъ. Травянистыя растенія *Bromus* (костыръ) уже начинаютъ желтѣть. Приземистые виды крестоцвѣтныхъ (какъ напр. *Alyssum*) покрываются стручками и только *Lepidium* *Draba* сохраняетъ свѣжесть листьевъ и цвѣтовъ. Растопыренные, мелкоцвѣтныя *Centaurea*, характеризующія поздній лѣтній сезонъ въ степи, начинаютъ распускаться. Въ это время драхва — самка сидитъ въ гнѣздѣ и граціозныя, забавныя пляски нумидійскихъ журавлей (*Grus Virgo*, *Demoiselle de la Numidie*) прекратились. Съ каждымъ днемъ солнце припекаетъ все болѣе и болѣе. *Pseudo*—нивы, образуемыя злакомъ *Stipa*, волнуются отъ вѣтра. Всѣ весенніе виды лилій отдыхаютъ въ землѣ. Почва растрескивается. На иныхъ безсочныхъ растеніяхъ сидятъ жуки *Mylabris*, на бурьянникѣ — *Cetoniae*. Черта горизонта уже не обрисовывается отчетливо; днемъ надъ степью волнуется воздухъ отъ теплоты, отраженной почвою. Миражи однообразно рисуютъ на жаждущей степи обширные, но обманчивые комплексы озеръ...

Но вотъ новое явленіе... Въ дали показалась туча перелетной саранчи. Все болѣе и болѣе сплотняется эта жужжащая колонна, имѣющая въ длину десятки верстъ, — подымается выше и выше, приближается, въ воздухъ слышенъ какой-то своеобразный шелестъ. Мы не видимъ конца этой массы, она какъ будто безконечная. Сначала эту тучу сопровождаютъ розовыя скворцы по одиночкѣ; впоследствии число этихъ прекрасныхъ птичекъ увеличивается. Наконецъ движущаяся колонна саранчи суживается и ряды вредныхъ насѣкомыхъ рѣдѣютъ. Скворцы являются стайми... Когда, наконецъ, послѣ полета, длившагося нѣсколько часовъ, саранча сѣла, тогда начинается усердная работа полезныхъ птицъ. Своимъ крѣпкимъ клювомъ онѣ пробиваютъ твердые грудные панцири насѣкомыхъ, убиваютъ несмѣтное число ихъ, но

не бѣдятъ. Таковы нерѣдко бываютъ степныя картины среди лѣта.

Вслѣдъ за только-что описаннымъ періодомъ наступаетъ очередь появленію степныхъ растительныхъ формъ, которыя сохраняются отъ іюля до осени, даже до слѣдующей весны, и придаютъ равнинамъ, на которыхъ онѣ имѣютъ свое мѣстообитаніе, особенный видъ. Приземистые, скученные въ густыя группы, клубообразныя зачатки *Reganum Harmala* (гармала, юзерликъ), еще въ концѣ мая встрѣчающіеся особенно на известковой почвѣ, — приняли теперь видъ вѣтвистыхъ футовыхъ до полуторафутовыхъ массъ. Ихъ мелко иззубренная, ярко-зеленая листва тѣмъ болѣе радуется намъ, что по сосѣдству прочая растительность совершенно поблекла и мертва.

Въ іюль мѣсяцѣ кусты гармалы покрываются крупными, бѣлыми вѣничками, которые цвѣтутъ вплоть до августа мѣсяца; можно даже въ октябрѣ встрѣтить нѣсколько вѣтокъ, усаженныхъ опоздавшими цвѣтами. Плодъ созрѣваетъ уже въ сентябрѣ и въ это время мѣстообитаніе гармалы представляетъ поляны, покрытыя бурою цвѣта низкимъ, тернистымъ кустарникомъ, вершины котораго усажены сѣменными коробочками. Въ экономическомъ отношеніи это растеніе составляетъ истинное бѣдствіе, такъ какъ почти нѣтъ возможности избавиться отъ него; разсынающіяся въ большомъ количествѣ сѣмена упорствуютъ противъ всякой подобнаго рода попытки, даже самой энергической. Вдобавокъ это растеніе многолѣтнее. Бараны и прочія домашнія животныя не бѣдятъ его.

Въ то же время появляются болѣе крупнаго роста виды *Centaurea*, свойственныя осеннему сезону, которыя болѣе прочихъ растеній распространены въ степяхъ, и которыя водятся какъ на дѣвственной почвѣ, такъ и на паровыхъ поляхъ. На послѣднихъ онѣ часто разрастаются въ неимоверномъ количествѣ. Два вида, обыкновенно достигающіе не болѣе 1 ф. высоты, именно *Centaurea ovina* и *C. parviflora*, попадаются почти вездѣ. Ихъ мелкіе, бѣлые цвѣты едва замѣтны на покрытыхъ рѣдкою листвою грязно-сѣрыхъ вѣтвяхъ, образующихъ шарообразную вершину. Покрытыя этими растеніями необозримыя пространства степи производятъ на наблюдателя такое же впечатлѣніе, какое производитъ степь, во время зимы, безъ снѣга. Центавреи теперь уже лишены зелени, и потому покрытыя ими поляны кажутся мертвыми и пустынными. Цвѣтеніе и созрѣваніе плода продол

жается у нихъ до конца сентября, послѣ чего эти растенія засыхаютъ. Такъ какъ онѣ растутъ на рыхлой почвѣ, то первый сильный вѣтеръ вырываетъ ихъ съ корнями и шароподобный кустъ, уносимый вѣтромъ, катится съ быстротою урагана по ровной степи.

Упомянутые виды *Centaurea*, въ совокупности съ нѣкоторыми видами *Carduus* и съ примѣсью растенія *Eryngium campestre*, образуютъ такъ называемый бурьянникъ. Встрѣчается онъ только на пахатныхъ поляхъ и приноситъ, какъ топливо, не малую пользу. Бурьянникъ, болѣе прочихъ свойственный характеру зимняго степнаго пейзажа, бросается и болѣе прочихъ въ глаза. На поляхъ, поросшихъ имъ, *Carduus* нерѣдко достигаетъ отъ 5 до 6 ф. высоты.

Желтовато-бѣлое *Eryngium campestre*—одно изъ наиболѣе распространенныхъ степныхъ, сорныхъ травъ, покрываетъ обширныя поляны и рѣзко выдѣляется изъ среды прочихъ растеній, не смотря на свой приземистый ростъ. Необходимо, однако, замѣтить, что растенія, поименованныя коллективнымъ названіемъ бурьянника, исчезаютъ по мѣрѣ того, какъ въ почвѣ увеличивается содержаніе солей, такъ что бурьянникъ настоящихъ солончаковъ составляютъ уже не названныя, а другія растенія, между прочимъ поташникъ, *Salsola*, о которомъ я намѣренъ говорить впоследствии. Періодъ развитія бурьянника длится до конца августа, и послѣ его засыханія въ степяхъ остаются послѣдними осенними растеніями: *Marrubium peregrinum* и *Xanthium spinosum*, составляющія съ сентября мѣсяца единственныхъ представителей степной флоры. Первое изъ нихъ имѣетъ бѣловато-сѣрые стебли, маленькія, морщинистыя листья и отличается своимъ почти зонтикообразнымъ расположеніемъ вѣтвей, исходящихъ съ основанія стебля. *Marrubium* одинаково любитъ пахатную почву и паренину, и представляетъ одно изъ растеній, цвѣтущихъ позднѣ всѣхъ, такъ что одиночные экземпляры встрѣчаются въ цвѣту даже въ ноябрѣ мѣсяцѣ.

Xanthium spinosum встрѣчается особенно при широкихъ степныхъ дорогахъ, но распространено и на одно — до трехлѣтнихъ паровыхъ поляхъ, гдѣ оно подчасъ чрезвычайно обременительно своимъ покрытымъ колючками стеблемъ и своими плодами, на концѣ которыхъ сидятъ крючковатыя шипы. Его блестящія, красно-лопастныя листья показываются еще въ іюнь; цвѣты распускаются въ августѣ и сохраняются до сентября; во

время созрѣванія плодовъ, кустъ быстро засыхаетъ. И это растеніе идетъ въ дѣло какъ бурьянъ. *Xanthium* причиняетъ большое зло овцамъ, такъ какъ плоды его, послѣ плодовъ *Medicago minima*, болѣе другихъ портятъ ихъ шерсть.

Соображаясь съ краткостью предназначеннаго мнѣ для этой лекціи времени, я симъ заканчиваю описаніе тѣхъ степей, у которыхъ почва состоитъ изъ чернозема. Въ заключеніе считаю необходимымъ упомянуть лишь о законѣ, которому здѣсь растительность неизмѣнно подчиняется,—именно о спорадическомъ видо-вомъ распространеніи, обуславливающимъ совокупное, такъ сказать, замкнутое объединеніе особей степной флоры. Это тотъ самый законъ, на основаніи котораго и на солончагѣ и въ пустынѣ — если въ нихъ вообще существуетъ растительность—растительныя особи группируются видъ къ виду, не допуская въ своей средѣ чужихъ элементовъ. Особенно рѣзко выраженнымъ встрѣчается такое объединеніе растительныхъ видовъ въ южныхъ предѣлахъ травяной степи, тамъ гдѣ она съ юга окаймляетъ Муганскую степь. Тамъ до начала мая сохраняется въ высшей степени привлекательный растительный типъ, но во многихъ отношеніяхъ отличный отъ Понтійской степной флоры.

Около Персидской границы, къ сѣверу отъ Белясуварской таможенной заставы, гдѣ передовые Талышскіе горные бугры выдвинуты къ сѣверу и составляютъ южную волнообразную окраину Муганской степи,—мы бросимъ вокругъ бѣглый взоръ. Приближаясь по покрытымъ клеверомъ низовьямъ съ востока—изъ Ленкорани—уже издали виднѣются золотистыя полосы, раскинутыя по степи. Это нивы, образуемая особеннымъ видомъ дикаго овса, достигающаго отъ 2 до 3 ф. высоты, который здѣсь поспѣваетъ безъ всякаго содѣйствія человѣка. Огромныя поляны покрыты имъ до того густо, что такъ и кажется, что онѣ засѣяны. Но вдругъ натуральная нива пересѣкается, нерѣдко совершенно прямолинейно, и рядомъ стоитъ поле, заросшее видомъ *Carduus*, извѣстнаго подъ названіемъ „*остро-нестро*“ (*Silybum Marianum*), который отбиваетъ мѣстообитаніе даже у назойливаго гиганта-куста: *Oporodon*. Кусты перваго густо усыяны красными цвѣточными головками и покрыты красивыми бѣлыми пятнами листьѣ носятъ на коврикахъ зубцовъ тонкія иглы. Эти поляны отнюдь не паровыя поля.

Миновавъ и тѣ и другія поляны, намъ представляется новая поляна, покрытая низкорослою флорою, состоящею преиму-

щественно изъ желтовато-цвѣтущаго тысячелистника. Но идемъ дальше. По черновато-сѣрой почвѣ распростерты крупныя цвѣточныя головки разныхъ видовъ клевера и *Medicago*, а весною почву перѣдко украшаютъ прелестныя яично-желтыя цвѣточки карликовыхъ ноготокъ (*Calendula*). Оставивъ и ихъ мѣстообитаніе за собою, мы вступаемъ въ область кустовъ *Phlomis*, напоминающихъ намъ Понтійскую степь. Въ ихъ обществѣ растутъ виды *Salvia* и *Boerhavia* и особливо прекрасно цвѣтущая *Achusa italica*. Кусты уже не покрываютъ почву сплошь, между ними попадаются черныя пятна, непокрытой растительностью почвы, которыя все болѣе и болѣе увеличиваются, по мѣрѣ того, какъ мы углубляемся дальше въ эту область. Иногда попадаются группы тыквенныхъ растений: *Momordica*, имѣющія видъ, какъ будто за ними тщательно ухаживаютъ—точно въ огородѣ. На другихъ мѣстахъ преобладаетъ дурманъ (*Datura*). Словомъ, въ степяхъ мы не встрѣчаемъ смѣшенія растительныхъ видовъ какъ на лугахъ, и мнѣ кажется, что предпочтеніе растеніями—исключаящими изъ своей среды прочія виды—того пли другаго мѣстообитанія, здѣсь по всей вѣроятности зависимо отъ тонкой разницы въ составѣ почвы.

Остается нѣсколькими словами коснуться Армянскаго плоскогорья. Растительный характеръ этой мѣстности, какъ и прилегающихъ къ ней съ юго-востока Персидскихъ плоскогорій, существенно маркируется преобладаніемъ низко-рослыхъ колючихъ кустарниковъ. Изъ преобладающихъ здѣсь деревянистыхъ видовъ Астрагала, нѣкоторые растутъ и у южнаго основанія Большаго Кавказа (въ центральной части); одинъ или два вида входятъ въ составъ южной прибрежной флоры Таврическаго полуострова. Но въ области Армянскаго плоскогорья, число своеобразныхъ видовыхъ представителей этихъ растений очень значительно. Бунге, прославленный между русскими ботаниками ветеранъ, въ составленной имъ монографіи астрагаловъ, описываетъ болѣе 700 видовъ этихъ растений, изъ которыхъ большая часть встрѣчается въ Закавказскомъ краѣ и на Персидскомъ плоскогорьи. Нѣкоторые изъ нихъ замѣчательны своимъ вертикальнымъ распространеніемъ. Такъ напр., 9 августа 1871 г., я нашелъ на сѣверномъ склонѣ Большаго Арарата, на высотѣ болѣе 9000 ф. надъ уровнемъ моря, *Astragalus denudatus* Stev., покрывающимъ въ такомъ огромномъ количествѣ небольшую горную террасу, что имъ обуславливалась растительная фізіономія мѣстности.

Многія изъ исчисленныхъ нами видовъ растеній, свойственныхъ Каспійско-Поптійско-черноземной степи, растутъ и на Геокчайской возвышенности, на высотѣ болѣе 6000 ф. надъ уровнемъ моря. Но тамъ къ нимъ присоединяются новыя формы, между прочимъ зонтичная *Ferula* и большое число прекрасно цвѣтущихъ *Sentaurea*. Однако, всѣ онѣ тщательно избѣгаютъ знойныхъ, безводныхъ береговъ р. Аракса, которые составляютъ, помимо попадающихся тамъ *Eryngium* и вооруженнаго вглами *Xanthium*, мѣстообитаніе дѣйствительныхъ колючихъ растеній, изъ которыхъ первенство принадлежитъ растенію *Acantholimon*.

Деревянистые астрагалы и густыя, подушкообразныя скопленія, образуемыя раст. *Acantholimon*, по справедливости заслуживаютъ названіе „ежей“ растительнаго царства. Они также неприступны, какъ и животное, когда оно свернулось въ иглистый клубокъ. Неосторожно протянутая къ нимъ рука встрѣчаетъ тысячи колючекъ, производящихъ чувствительныя пораненія.

Окостенѣлый, жесткій видъ; матовая сѣровато-зеленая, часто мелкая листва; оттопыренные вѣтки; густое, нерѣдко красное соцвѣтіе и волосяный покровъ, составляютъ наружныя признаки астрагаловъ.

Скопленія растеній *Acantholimon* распростерты густою массою по землѣ и покрываютъ ее множествомъ низкихъ вѣтвѣкъ, покрытыхъ заостренными какъ игла, продолговатыми, толстыми, жесткими листьями. Верхняя сторона всегда зеленыхъ листьевъ отличается свѣжестью колорита съ темнымъ оттѣнкомъ. Во время цвѣтенія, когда на безчисленныхъ цвѣтоножкахъ распускаются интенсивно-розовые, крупныя, чашеобразныя вѣнчики, тогда группы *Acantholimon* чрезвычайно эффектны. Если бы была возможна культура этого растенія, оно составило бы оригинальное украшеніе нашихъ цвѣтниковъ. Препятствіе къ перенесенію его въ сады заключается между прочимъ и въ томъ, что на этомъ растеніи рѣдко созрѣваетъ плодъ; самые старательные и неоднократные поиски мои не увѣнчались успѣхомъ, сѣменъ я никогда не находилъ. Повидимому природа создала выносливое, многолѣтнее *Acantholimon* такъ, что размноженіе его можетъ совершиться безъ помощи сѣменъ, выпускаемъ корневыхъ и стеблевыхъ отпрысковъ.

Въ низовьяхъ рр. Аракса и Куры и въ прибрежной области Каспія (исключая его южный берегъ) характеръ вышеописанныхъ травянистыхъ степей представляется видоизмѣненнымъ

въ характеръ степей песчаныхъ и каменистыхъ, переходящій мѣстами даже въ образцовый пустынный типъ. Хотя настоящія пустыни преимущественно встрѣчаются въ Закаспійской области, но и широкая борозда долины р. Аракса—еще на высотѣ 3000 ф. надъ уровн. моря—представляетъ обширныя, бугорчатыя территоріи, мало пропитанныя солью, съ сокращенною галофитною вегетациею, на которыхъ воздѣлыванье почвы немислимо и которыя почти ничѣмъ не отличаются отъ Красноводской каменистой пустыни, лежащей на восточномъ берегу Каспія. Ближе къ устью Аракса попадаются даже—правда, ограниченнаго размѣра—песчаные, дюноподобныя пространства, носящія на себя отпечатокъ зыбучей песчаной пустыни.

Въ подобныхъ мѣстностяхъ все растенія имѣютъ въ высшей степени своеобразный видъ. Листовые органы ихъ уменьшены до минимума, такъ какъ въ этихъ сухихъ странахъ процессъ выдыханія листовыхъ органовъ также значительно уменьшенъ. Часто этихъ органовъ совсѣмъ не бываетъ и растенія, вслѣдствіе этого лишены, безъ сомнѣнія, самаго лучшаго украшенія, т. е. того прелестнаго зеленаго цвѣта, который имъ обыкновенно присущъ. Сверхъ упомянутыхъ видовъ кустарникоподобнаго астрагала, здѣсь достигающаго не болѣе 1 ф. высоты, въ песчаныхъ и каменистыхъ степяхъ Закавказскаго края значительно распространена верблюжья трава (кусты *Alhagi*). И эти растенія имѣютъ растопыренный видъ, стоятъ отдѣльными кустами на нѣкоторомъ разстояніи другъ отъ друга и вооружены шипами; листья узкіе, кожистые, скудно покрывающіе кустъ. Довольно красивые цвѣты распускаются у нихъ въ іюнь мѣсяцѣ.

Въ знойные лѣтніе дни, когда всякая тварь ищетъ себѣ убѣжища—за исключеніемъ, впрочемъ, прыткихъ скакуновъ (*Cicindela*), которые цѣлый день бѣгаютъ взадъ и впередъ по береговому песку Аракса—на кустахъ верблюжьей травы сидятъ большіе, красивые жуки *Iulodis*, у которыхъ зеленые крылья имѣютъ металлическій блескъ и покрыты густыми чешуйками или волосами, вслѣдствіе чего ихъ строеніе представляется довольно страннѣмъ. Эти жуки раскрываютъ свои крылья для кратковременнаго полета только подъ вечеръ.

На сколько оригинальна и, нѣкоторымъ образомъ, односторонне развита растительность только что описанныхъ областей, на столько же странна и свойственная имъ фауна насѣкомыхъ.

Личинки большей части насѣкомыхъ, воднящихся въ песчаныхъ и каменистыхъ пустыняхъ, особливо *Vuprestides*, суть деревоѣды (*Holzbohner*), живущіе на приземистыхъ, жесткихъ, многолѣтнихъ кустахъ астрагала.

Какъ велико вліяніе самаго скуднаго количества подпочвенной влаги на развитіе животной и растительной жизни, въ томъ можно убѣдиться на западномъ берегу Каспія въ окрестностяхъ г. Баку. Окрестности города, въ отношеніи своей убогой флоры, имѣютъ общій характеръ каменистыхъ и песчаныхъ степей. Тамъ нѣтъ недостатка ни въ солончакахъ, ни даже въ зачаткахъ пустынь. На почвѣ подобнаго свойства, съ сѣверной стороны города, разведено нѣчто въ родѣ садовъ. Хотя эти „сады“ расположены въ предѣлахъ прибрежной низменности, но находятся на такомъ разстояніи отъ самаго берега, что песокъ имѣлъ возможность освободиться отъ большей части соли. Однако, не должно представить себѣ эти сады въ обыкновенномъ смыслѣ; здѣсь могли добиться лишь улучшенія той растительности, которая вообще свойственна этой мѣстности и вдобавокъ ввести нѣкоторыя культурныя растенія. Для достиженія этой цѣли прорыли канавы, причемъ выбрасывали песокъ на право и на лѣво. Такимъ путемъ уменьшили разстояніе между уровнемъ почвы и подпочвенной влагой на 2 до 3 фут., и образовавшимися такимъ образомъ валами защитили канавы отъ заноса ихъ пескомъ, во время часто дующаго здѣсь сильнаго сѣверо-восточнаго вѣтра. На раскрытой новой почвѣ дѣйствительно принялись разныя растенія, которыя едва ли встрѣтятся въ окрестностяхъ Баку на другомъ мѣстѣ. Здѣсь довольно хорошо растетъ марена, *Tamarix* и приземистая трава, мѣстами образующая скудный дернъ.

Въ мѣстности, величаемой Бакинскими садами, я имѣлъ случай быть свидѣтелемъ довольно интересной картины природы, которую позволю себѣ здѣсь описать. Тамъ обитаетъ жукъ, похожій на нашего майскаго хруща, извѣстный подъ названіемъ *Apoxia pilosa*. Въ Европѣ онъ неизвѣстенъ, такъ какъ его родина — Персія. Продолжающіеся нѣсколько лѣтъ метаморфозы изъ ичейки въ жука онъ, должно быть, переживаетъ здѣсь въ тѣхъ мѣстахъ, гдѣ песокъ повлажнѣе. Около половины мая, въ 5 часовъ по полудни, эти майскіе жуки „роятся“. Летая въ роспуски по прямому направленію, подобно тому, какъ и ихъ Европейскіе родичи, они стараются другъ друга догнать, неуклюже падаютъ на землю и, упавши, поспѣшно сліяются сомкнуть свои крылья. Для

полноты обстановки здѣсь недостаетъ лишь поэтической придачи цвѣтушей яблони, сосѣдство которой такъ охотно отыскиваетъ Европейскій майскій хрущъ для своего свадебнаго веселья. Но эта компанія и безъ того веселится вѣласть; дѣло доходить даже до шалостей.... Вѣдь и погоня-то и преслѣдованіе не предпринимаются изъ ненависти, а изъ чистосердечной, искренней любви, и кажется что даже само небо этимъ довольно, потому что оно такъ умилительно ясно и не помрачено ни единымъ облачкомъ!... Кто въ этой веселой компаніи можетъ думать о преступленіи, особливо о жестокомъ убійствѣ? и еще о убійствѣ, замышленномъ въ размѣрахъ и съ коварствомъ, не имѣющихъ себѣ подобныхъ въ лѣтописяхъ криминалистики! Не успѣютъ веселящіеся кавалеры и дамы спуститься вблизи дерна на землю, какъ оттуда высовывается пара сильвыхъ, черныхъ, загнутыхъ клешней, которыя безопадно захватываютъ блаженныхъ пирующихъ. Эти пагубныя клешни составляютъ внушающія уваженіе челюсти крупнаго насѣкомояднаго жука, котораго энтомологи называютъ *Scarites Eurytes*. Будь для Европейскаго майскаго жука поставленъ подобный полицейскій надзоръ, это составило бы величайшее благодѣяніе для Европы. Двадцать такихъ солидныхъ, черныхъ блюстителей порядка уничтожили въ одну ночь до чиста шестьдесятъ майскихъ жуковъ, съ которыми я ихъ заточилъ вмѣстѣ, и оставили отъ нихъ, какъ доказательство своего подвига, однѣ крылья и головки. Повидимому сочныя туши пришлись имъ по вкусу.

Остается еще сказать нѣсколько словъ о солончакахъ и пустыняхъ. Въ нихъ органическая жизнь складывается изъ самыхъ скудныхъ элементовъ. Условія, при которыхъ она развивается, становятся неизмѣнныя и однообразныя. Распростившись съ послѣдними кустами каперцовъ, составляющихъ самую изящную растительную форму убогой каменистой степи, мы вступаемъ въ область еще болѣе убогаго солончака. Предъ нами разстилается необъятная равнина, надъ которою вѣчно волнуются слои воздуха и въ которой Фата Моргана рисуетъ свои призраки. Издали сверкаютъ бѣлыя полосы, образуемая выступившею наружу солью, которая среди лѣта покрываетъ почву, точно свѣже-выпавшій снѣгъ. Края этихъ полосъ желтовато-сѣраго цвѣта, съ красными, бурными и фіолетовыми пятнами, имѣющими неправильныя очертанія: они то заостренныя, то лопастанныя, то иззубренныя. Точно убогими лоскутами они скудно прикрываютъ

родную мать-землю. Приближаясь къ этимъ пятнамъ, мы распознаемъ въ нихъ галофитныя растенія. Стебли у нихъ членистые, толстые, округлыя, сочныя; листовыя органы мизерны, какъ и цвѣты. Одни изъ нихъ многолѣтнѣе, другіе отличаются взѣрошеннымъ, оттопыреннымъ развѣтвленіемъ, хрупкостью и преобладающимъ сѣрымъ окрашиваніемъ. Виды *Salicornia* (солеросъ), *Suaeda*, *Kochia*, *Schoberia* въ совокупности съ нѣсколькими видами *Chenopodia* (маревыя), *Anabasis* и *Atriplex* составляютъ характеристическія растительныя особи солончака и вмѣстѣ съ тѣмъ переходное звено къ пустынь. Въ этихъ странахъ одно—и двугорбый верблюдъ составляютъ самое важное домашнее животное. Рогатый скотъ не можетъ тамъ существовать, а существованіе барановъ обезпечено лишь въ такомъ случаѣ, если обширныя пространства покрыты приземистою, ароматною полынью, доставляющею для нихъ довольно сносный кормъ. Лошадь, отличающаяся, особливо въ туркменскихъ (трухменскихъ) солончакахъ, своеобразнымъ строеніемъ корпуса и необыкновенными качествами,—прикована къ оазисамъ, которые образовались въ теченіи столѣтій, благодаря постепенному естественному выщелачиванію солончака. Она здѣсь рослая, спина у нея прямая, корпусъ длинный, ноги высокія, шея непомѣрно длинная и тощая, голова небольшая. Обладая всѣми качествами для неутомимаго слѣдованія по необитаемымъ, необъятнымъ равнинамъ, лошадь пустыни лишена однако качествъ вьючнаго животного. Здѣсь, какъ и вообще на Востокѣ, лошадь между домашними животными составляетъ предметъ роскоши и самаго тщательнаго ухода, такъ какъ туземецъ старательно заботится о сохраненіи ея чистокровности.

Страна вокругъ насъ болѣе и болѣе пустѣетъ. Мы находимся въ 300 верстахъ отъ Хивы среди туркменской пустыни. Солнце при восходѣ какъ-бы залито кровью. Отъ ближайшаго колодца насъ отдѣляетъ разстояніе, не менѣе 70 верстъ, и къ нему мы стремимся; но намъ предстоитъ мучительный переходъ, который потребуетъ два три дня. Верблюды кричатъ при выступленіи. Караванъ тронулся. Монотонно зазвенѣли бубенчики, висящіе на шеяхъ животныхъ. Далекое, на краю горизонта, рѣзнется табуны дикихъ ословъ или *кулиновъ*. Иной разъ орда трухменскихъ разбойниковъ, изъ племени Текэ, издали слѣдитъ за караваномъ. Путь продолжается мѣрнымъ шагомъ. Ноги животныхъ то вязнутъ въ зыбучемъ пескѣ, то ступаютъ по отвердѣв-

шей какъ камень глинистой почвъ, изборожденной трещинами отъ непомѣрнаго зноя; раскаленная полуденнымъ солнцемъ до 45° R., эта почва становится невыносимо тягостною для подошвы ногъ. Изрѣдка вспорхнутъ стаи *Pterocles* (степныхъ курей), — время отъ времени попадаетъ тернистый кустъ раст. *Saxaul*; затѣмъ снова песокъ, глина, солончакъ... Солнце жжетъ невыносимо и люди и животныя истомляются отъ жажды. Вотъ стоитъ бородастый воинъ изъ хлѣбородной Малороссіи, которому въ колыбельной песнѣ ужъ никакъ не предвѣщали муку пустыни; его лицо покрыто смертельною блѣдностью, глаза безмысленно выпучены, — его поразили солнечный ударъ; губы побагровѣли, растрескались, облиты кровью, полураскрыты, онъ близокъ къ умопомѣшательству... Но вотъ кратковременная остановка для раздачи назначенной каждому порціи воды и караванъ опять спѣшитъ дальше. Солнце садится, окрашенное въ такой-же кровяно-красный цвѣтъ, какъ и при восходѣ. Сумерки... Ночь... Ночлеги устриваются подъ открытымъ небомъ среди пустыни. Нѣсколько сухарей, кусокъ сала, рюмка водки, вотъ все, что получаютъ люди, состоящіе при караванѣ. Послѣ заката солнца воздухъ холодѣетъ; съ сѣвера несетя ураганъ; песокъ подымается столбомъ. Вѣтеръ бушуетъ всю ночь... Такъ бываетъ сегодня, завтра, послѣзавтра, до тѣхъ поръ пока достигнуть колодезь съ мало-пригодною водою, у котораго, однако, измученные люди и животныя нѣсколько возстановливаютъ свои силы.

Такова борьба, которую ведетъ Россія въ центральной Азіи, и которую еще вести она будетъ вынуждена до тѣхъ поръ, пока разбойники пустыни не перестанутъ грабить обитателей пограничныхъ съ пустынею степей.

Но поспѣшимъ мысленно перенестись къ южному побережью Каспія, въ тѣ миловидныя рощи, въ которыхъ *Pterocaria* своими перистыми листьями образуетъ прозрачный, лиственный сводъ, и гдѣ обильно цвѣтущія мимозы и *Gleditschia* составляютъ собою прелестныя лѣсныя чащи, напоминающія подтропическій поясъ лиственный лѣса. Путь нашъ идетъ по низменности, почти сплошь покрытой душистымъ клеверомъ. Изъ лѣсной опушки уже издали сіяютъ великолѣпные цвѣты гранатника, и перепутанные стволы *Parottia* изумляютъ насъ своею странностью. Мы вступаемъ въ святыню Мазандеранскаго высокоствольнаго лѣса. Здѣсь каштанолиственный дубъ возносится къ небу; колоссальнаго объема стволъ его нерѣдко достигаетъ до 150 фут. высоты. Такіе великаны у

простонародья считаются священными. Чинаролиственный кленъ, Planera, близость котораго избѣгаетъ всякое насѣкомое, ясень, липа, Pterocaria и Parottia составляютъ элементы чистаго высокоствольнаго лѣса. Здѣсь королевскій тигръ нападаетъ на кабана, который здѣсь избавленъ отъ преслѣдованія со стороны чело-вѣка, такъ какъ ни фанатическій шитъ, ни выселенный сюда молоканъ не привасаются къ «нечистому» звѣрю. Обитатель низменности живетъ здѣсь въ плохой хижинѣ, выстроенной на лѣсной прогалинѣ. Главныя его занятія составляютъ шелководство и культура риса. Мѣсто европейскаго рогатаго скота занимаетъ у него остъ-индскій зебу или помѣсь его. На глинистыхъ покатостяхъ дикобразъ роетъ свои норы. Надъ цвѣтистыми дугами порхаетъ европейскій челоѣдъ рядомъ съ своимъ персидскимъ родичемъ. Словомъ, куда-бы мы не взглянули, повсюду замѣчаемъ постепенное исчезновеніе специфически—европейскихъ растительныхъ и животныхъ формъ и преобладаніе чисто—азіатскихъ.

Желая въ заключеніе этой бесѣды представить общій взглядъ на важнѣйшіе законы мѣстной природы, которымъ неизмѣнно подчиняются растительный и животный міры Кавказскаго края, привожу слѣдующія положенія:

1) Хотя главный Кавказскій хребетъ и поставленъ гранью между Понтійско-Каспійскою черноземною степью—низменное дно которой имѣетъ высоту, одинаковую съ уровнемъ моря—и Армянскимъ плоскогорьемъ, но онъ не составляетъ въ то-же время предѣла распространенія характеристическихъ степныхъ растений къ югу, несмотря на исполинскую высоту его гребня, возносящагося до 14,000 фут. надъ уров. моря, и несмотря также на то, что онъ раскинутъ въ длину отъ берега одного моря до берега другаго. Мѣстообитаніе упомянутыхъ степныхъ растительныхъ формъ переходитъ даже за сѣверный склонъ Армянскаго плоскогорья.

2) На сѣверномъ склонѣ главнаго Кавказскаго хребта крайній максимумъ средней высоты снѣговой линіи и культурныхъ поясовъ, а также и предѣльной черты пояса вертикальнаго распространенія растительности находится на 2000 фут. выше, нежели на Колхидскомъ горномъ хребтѣ; на Армянскомъ-же плоскогорьи эти черты достигаютъ наибольшей высоты. Такъ напр., разность высотъ нижней снѣговой линіи на сѣверномъ скло-

нѣ Большаго Арарата и на южномъ склонѣ Колхидскаго горнаго хребта доходить до 3, даже до 4000 фут.

3) Многія растенія, свойственныя хребту Тавра, а также южной окраинѣ Армянскаго плоскогорья, переходятъ въ направленіи къ сѣверу чрезъ горную ось поднятія плоскогорья; на его сѣверной окраинѣ не встрѣчается, однако, ни одинъ изъ всегда зеленыхъ дубовъ, свойственныхъ южной его окраинѣ.

4) Въ древней Колхидѣ преобладаетъ растительность центрально-европейская. Распространеніе фауны и флоры, свойственныхъ бассейну Средиземнаго моря, прекращается въ западной Анатолиі около середины ея; онѣ также почти не входятъ въ составъ органической жизни юго-восточнаго побережья Чернаго моря.

5) Указанную область, занимающую бассейнъ р. Ріона, съ преобладающими центрально-европейскими флорою и фауною отдѣляетъ отъ Мазандеранской и Талышской областей—характеризируемыхъ азіятскими формами—не горный кряжъ, покрытый снѣгомъ, но плоскогорье, на которомъ имѣютъ свои истоки рр. Евфратъ, Тигръ, Араксъ и Кура.

6) Тамъ гдѣ колючія Трагаканты входятъ въ составъ степной флоры Армянскаго плоскогорья, проявляется переходъ степнаго типа въ типъ пустыни. Собственно на Кавказскомъ перешейкѣ пустыни занимаютъ незначительное пространство; полного развитія и обширныхъ размѣровъ онѣ достигаютъ лишь къ востоку отъ Каспія.

Д-ръ Г. Раdde.

СОБРАНИЕ ВЪ АДРЕСЪ-КАЛЕНДАРЬ.

1. Поименный список граждан, дающих право на участие в собрании.

АДРЕСЪ - КАЛЕНДАРЬ.

APPENDIX-KALENDAR.

СОКРАЩЕНІЯ ВЪ АДРЕСЪ-КАЛЕНДАРЬ.

1. Правительственныя учрежденія, должности, чины, званія и проч.

Адют. Адъютантъ. *Акуш.* Акушеръ,—ка. *Апт.* Аптекарь. *Архив.* Архиваріусъ. *Архим.* Архимандритъ. *Архит.* Архитекторъ. *Архіеп.* Архіепископъ. *Ассес.* Ассесоръ. *Бар.* Баронъ,—есса. *Бриг.* Бригада. *Бургом.* Бургомистръ. *Бухг.* Бухгалтеръ. *Вак.* Вакансія. *В.-Губерн.* Вице-Губернаторъ. *Ген.-Адют.* Генераль-Адъютантъ. *Г.—Инф.* Генераль отъ Инфантеріи. *Г.-Л.* Генералъ Лейтенантъ. *Г.-М.* Генераль-Маіоръ. *Гр.* Графъ,—иня. *ГС.* Губернскій Секретарь. *Дѣлопроизв.* Дѣлопроизводитель. *Депут.* Депутатъ. *Дир.* Директоръ. *Докт. М. и Х.* Докторъ медицины и хирургіи. *ДСС.* Дѣйствительный Статскій Совѣтникъ. *Д. Студ.* Дѣйствительный Студентъ. *ДТС.* Дѣйствительный Тайный Совѣтникъ. *Д. Чл.* Дѣйствительный Членъ. *Еп.* Епископъ. *Енарх.* Епархія. *Журн.* Журналистъ. *Засѣд.* Засѣдатель. *Земл.* Землемѣръ. *Игум.* Игумень. *И. д.* исправляющій должность. *Инсп.* Инспекторъ. *Испр.* Исправникъ. *Іер.* Іерей. *Іером.* Іеромонахъ. *КА.* Коллежскій Ассесоръ. *К.-Адм.* Контръ-Адмиралъ. *Казнач.* Казначей. *Канд.* Кандидатъ. *Канц.* Канцеляріи. *Касс.* Кассиръ. *Кмрг.* Камергеръ. *Кн.* Князь,—иня,—жна. *Кнсл.* Консулъ. *Ком.-Сов.* Коммерціи-Совѣтникъ. *Ком-ръ* Командиръ. *Контрол.* Контролеръ. *Кп.* Капитанъ. *Кп.-Л.* Капитанъ-Лейтенантъ. *Кп. 1 р.* Капитанъ 1-го ранга. *КР.* Коллежскій Регистраторъ. *Кр.* Корнетъ. *Г. Инж.* Горный Инженеръ. *Инж. П. С.* Инженеръ Путей Сообщенія. *Крп. Т.* Корпуса Топографовъ. *Крп. Фл. Шт.* Корпуса Флотскихъ штурмановъ. *Кс.* Кеендзь. *КСв.* Коллежскій Совѣтникъ. *КСк.* Коллежскій Секретарь. *Куп. 1 г.* Купецъ 1-й гильдіи. *ЛГв.* Лейбъ-Гвардіи. *Лейт.* Лейтенантъ. *Лек.* Лекаръ. *Льсн.* Львничій. *Маі.* Маіоръ. *Макл.* Маклеръ. *Мед.* Медикъ.

Мчм. Мичманъ. *Мон.* Монастырь. *Мпщ.* Мѣщанинъ. *Надз.* Надзиратель, — ца. *Наст.* Настоятель. *Нач.* Начальникъ. *Непр. чл.* Непремѣнный членъ. *Нот.* Нотариусъ. *НС.* Надворный Совѣтникъ. *Обл.* Область. *Общ.* Общество. *Опер.* Операторъ. *Орд.* Ординаторъ. *Отд.* Отдѣленіе. *Перев.* Переводчикъ. *Письмов.* Письмоводитель. *Пк.* Полковникъ. *Полиційм.* Полиціймейстеръ. *Полици.* Упр. Полицейское Управление. *Помощн.* Помощникъ. *Попеч.* Попечитель. *Пор.* Поручикъ. *Поч.* Почетный. *Почтм.* Почтмейстеръ. *Пнк.* Подполковникъ. *Ппор.* Подпоручикъ. *Пр.* Прапорщикъ. *Прав. д.* Правитель дѣлъ. *Предв. Двор.* Предводитель Дворянства. *Предс.* Предсѣдатель. *Презд.* Президентъ. *Прист.* Приставъ. *Прок.* Прокуроръ. *Прот—ер.* Протоіерей. *Проф.* Профессоръ. *Регистр.* Регистраторъ. *Рм.* Ротмистръ. *Свящ.* Священникъ. *Секр.* Секретарь. *Смотр.* Смотритель. *СС.* Статскій Совѣтникъ. *Столон.* Столоначальникъ. *Суд.* *Слѣдв.* Судебный Слѣдователь. *Тов.* Товарищъ. *ТС.* Тайный Совѣтникъ. *ТтС.* Титулярный Совѣтникъ. *Управл.* Управляющій. *Уч.* Учитель. *Чинов. ос. пор.* Чиновникъ особыхъ порученій. *Шт.* Штабъ и Штабъ. *Штн.* Штатный. *Экзек.* Экзекуторъ. *Экон.* Экономъ.

2. Собственныя имена.

Адмф. Адольфъ; *Адр.* Адріанъ, ичъ; *Ак.* Акимъ, ичъ; *Аldrъ,* *Аldr.* Александръ, ичъ; *Алкс.* Алексѣй, ичъ; *Амб.* Амбарцумъ, ичъ; *Альфр.* Альфредъ, ичъ; *Авет.* Аветикъ, ичъ; *Амер.* Амвросій, ичъ; *Ампл.* Амплій, ичъ; *Анаст.* Анастасій, ичъ; *Анат.* Анатолий, ичъ; *Андр.* Андрей, ичъ; *Ант.* Антонъ, ичъ; *Апол.* Аполлонъ, ичъ; *Арист.* Аристархъ, ичъ; *Арк.* Аркадій, ичъ; *Арс.* Арсеній, ичъ; *Арт.* Артемій, ичъ; *Архп.* Архипъ, ичъ; *Арют.* Арютинъ, ичъ; *Арч.* Арчилъ, ичъ; *Афан.* Афанасій, ичъ; *Беж.* Бежанъ, ичъ; *Бирт.* Биртвелъ, ичъ; *Богд.* Богданъ, ичъ; *Бор.* Борисъ, ичъ; *Валн.* Валентинъ, ичъ; *Валр.* Валеріанъ, ичъ; *Варо.* Варооломей, ичъ; *Вас.* Василій, ичъ; *Вазт.* Вахтангъ, ичъ; *Венд.* Венедиктъ, ичъ; *Венм.* Веніаминъ, ичъ; *Викн.* Викентій, ичъ; *Викт.* Викторъ, ичъ; *Вилг.* Вильгельмъ, ичъ; *Владм.* Владиміръ; ичъ; *Всев.* Всеволодъ, ичъ; *Вячс.* Вячеславъ, ичъ; *Гавр.* Гавріиль, ичъ; *Георг.* Георгій, ичъ; *Герс.* Герасимъ, ичъ; *Герм.* Германъ, ичъ; *Григ.* Григорій, ичъ; *Гур.* Гурамъ, ичъ; *Дав.* Давидъ, ичъ; *Дан.* Даніилъ, ичъ; *Дм.* Дмитрій, ичъ; *Евгн.* Евгеній, ичъ; *Евгр.* Евграфъ, ичъ; *Евдк.* Евдокимъ, ичъ; *Елизб.* Елизбаръ, ичъ; *Евсв.* Евсейій, ичъ; *Евст.* Евстафій, ичъ; *Емел.* Емельянъ, ичъ;

Зах. Захарій, ичъ; *Зинв.* Зиновій, ичъ; *Зур.* Зурабъ, ичъ; *Ив.* Иванъ, ичъ; *Игн.* Игнатій, ичъ; *Ил.* Илья, ичъ; *Иллар.* Илларіонъ, ичъ; *Иес.* Иессей, ичъ; *Иос.* Иосифъ, ичъ; *Ирак.* Ираклій, ичъ; *Кагр.* Каграманъ, ичъ; *Кар.* Карапетъ, ичъ; *Касс.* Кассіанъ, ичъ; *Кири.* Кирилъ, ичъ; *Коз.* Козьма, ичъ; *Конст.* Константинъ, ичъ; *Корн.* Корнилій, ичъ; *Ксен.* Ксенофонтъ, ичъ; *Лавр.* Лаврентій, ичъ; *Лаз.* Лазаръ, ичъ; *Лев.* Леванъ, ичъ; *Лв. Льв.* Левъ, Львовичъ; *Леонд.* Леонидъ, ичъ; *Луарс.* Луарсабъ, ичъ; *Луки.* Лукіянъ, ичъ; *Макс.* Максимъ, ичъ; *Максимл.* Максимилианъ, ичъ; *Манл.* Мануилъ, ичъ; *Март.* Мартынъ, ичъ; *Матв.* Матвій, ичъ; *Мельк.* Мелькумъ, ичъ; *Митрф.* Митрофанъ, ичъ; *Мих.* Михайлъ, ичъ; *Мод.* Модестъ, ичъ; *Наз.* Назарій, ичъ; *Никл.* Николай, ичъ; *Никн.* Никаноръ, ичъ; *Никф.* Никифоръ, ичъ; *Онис.* Онисимъ, ичъ; *От.* Отгаръ, ичъ; *Пав.* Павелъ, ичъ; *Пант.* Пантелеймонъ, ичъ; *Плат.* Платонъ, ичъ; *Порф.* Порфирій, ичъ; *Прок.* Прокопій, ичъ; *Рам.* Рамазъ, ичъ; *Рев.* Ревазъ, ичъ; *Род.* Родіонъ, ичъ; *Ром.* Романъ, ичъ; *Сам.* Самуилъ, ичъ; *Сем.* Семень, ичъ; *Сид.* Сидоръ, ичъ; *Сильв.* Сильвестръ, ичъ; *Солм.* Соломонъ, ичъ; *Софр.* Софроній, ичъ; *Спирд.* Спиридонъ, ичъ; *Стан.* Станиславъ, ичъ; *Степ.* Степанъ, ичъ; *Сулх.* Сулханъ, ичъ; *Тар.* Тарасій, ичъ; *Тарл.* Таріель, ичъ; *Терн.* Терентій, ичъ; *Троф.* Трофимъ, ичъ; *Фл.* Филиппъ, ичъ; *Фот.* Фотій, ичъ; *Фри.* Францъ, ичъ; *Хрисф.* Хрисанфъ, ичъ; *Христф.* Христофоръ, ичъ; *Юли.* Юліанъ, ичъ; *Яз.* Язонъ, ичъ; *Як.* Яковъ, ичъ; *Ѳед.* Ѳедоръ, ичъ; *Ѳеодос.* Ѳеодосій, ичъ; *Ѳеоф.* Ѳеофанъ, ичъ; *Шам.* Шамиръ, ичъ.

ЕГО ИМПЕРАТОРСКАГО ВЕЛИЧЕСТВА Намѣстникъ Кавказскій, Его Императорское Высочество Великій Князь Михаилъ Николаевичъ, Генералъ-Адъютантъ, Генералъ-Фельдцейхмейстеръ и Главнокомандующій Кавказскою Арміею и Военно-Каспійскою Флотиліею, Членъ Государственнаго Совѣта и Комитета о Раненыхъ, Почетный Президентъ Михайловской Артиллерійской Академіи, Почетный Членъ Русскаго Географическаго Общества и Медико-Хирургической Академіи, Шефъ: Л.-Гв. Конно-Гренадерскаго полка, Л.-Гв. 2-й Артиллерійской бригады, Л.-Гв. Конной № 2-го батареи и 13-го Драгунскаго Военнаго Ордена полка, имени Своего полковъ: 13-го Уланскаго Владимірскаго, 7-го Драгунскаго Кинбурнскаго, 6-го Гренадерскаго Таврическаго, 64-го пѣхотнаго Казанскаго и 7-го Гусарскаго Бѣлорусскаго, 149-го пѣхотнаго Черноморскаго, Кавказскаго Стрѣлковаго имени Своего баталіона, 10-й Артиллерійской бригады, имени Своего Кавказской Гренадерской Артиллерійской бригады и 2-го Военнаго (Константиновскаго) училища, Австрійскаго пѣхотнаго № 26-го и Прусскаго Гусарскаго № 4-го полковъ; числящійся въ полкахъ: Л.-Гв. Преображенскомъ и Егерскомъ, 13-мъ Лейбъ-Гренадерскомъ Эриванскомъ Его Величества и 16-мъ Драгунскомъ Нижегородскомъ Его Величества Короля Виртембергскаго, 17-мъ Драгунскомъ Сѣверскомъ Его Величества Короля Датскаго; Л.-Гв. Стрѣлковомъ баталіонѣ Императорской Фамиліи, Л.-Гв. Кавказскихъ казачьихъ эскадронахъ Собственнаго Его Императорскаго Величества конвоя и въ Михайловскомъ Артиллерійскомъ училищѣ. Кавалеръ орденовъ: Россійскихъ: Св. Апостола Андрея Первозваннаго, Св. Великомученика и Побѣдоносца Георгія 1-й, 2-й и 4-й степени, Св. Равно-

апостольнаго Князя Владиміра 1-й степени, Св. Александра Невскаго, Бѣлаго Орла, Св. Анны 1-й ст., Св. Станислава 1-й ст.; Иностраннхъ: Австрійскаго—Св. Стефана, Прусскаго—Чернаго и Краснаго Орла, Французской республики—Почетнаго Легіона 1-й ст., Нидерландскаго—Льва, Неаполитанскаго—Фердинанда, Саксонскаго—Зеленой Короны (Rauten Orden), Баварскаго—Св. Губерта, Виртембергской Короны, Веймарскаго—Бѣлаго Сокола или Бдительности, Сардинскаго—Анунціаты, Баденскаго—Вѣрности и Льва Цюрингенскаго, Дармштадтскаго—Людвига, Пармскаго—Св. Георгія Константинынскаго, Нассаускаго—Золотаго Льва и Турецкаго—Османіе перваго класса, украшеннаго брилліантами; имѣющій: Портретъ Шаха Персидскаго, украшенный алмазами, золотую саблю алмазами украшенную, съ надписью „за окончаніе Кавказской войны“ и таковую же саблю безъ украшеній, съ надписью „за храбрость“ и медали: серебряную за защиту Севастополя, бронзовую въ память войны 1853—1856 годовъ, серебряную за покореніе Чечни и Дагестана въ теченіи 1857, 1858 и 1859 годовъ, серебряную же за покореніе Западнаго Кавказа въ 1859—1864 годахъ, крестъ за службу на Кавказѣ и золотую медаль въ память освобожденія помѣщичьихъ крестьянъ.

Ея Императорское Высочество Государыня Великая Княгиня Ольга Феодоровна.

Августѣйшія дѣти.

Ихъ Императорскія Высочества: Государи Великіе Князья: Николай Михайловичъ, Михаилъ Михайловичъ, Георгій Михайловичъ, Александръ Михайловичъ, Сергій Михайловичъ и Алексій Михайловичъ.

ГОСУДАРЫНЯ ВЕЛИКАЯ КНЯЖНА АНАСТАСІЯ МИХАИЛОВНА.

ДВОРЪ

ЕГО ИМПЕРАТОРСКАГО ВѢСОЧЕСТВА ГОСУДАРЯ ВЕЛИКАГО КНЯЗЯ МИХАИЛА НИКОЛАЕВИЧА.

Въ должности Гофмейстера, СС. въ званіи Камергера Двора ЕГО ИМПЕРАТОРСКАГО ВЕЛИЧЕСТВА Адлрѣ Теофил. *Толстой*. При немъ Чинов. особ. пор., НС. Дм. Алкс. *Никитинъ*.

ПРИ ЕГО ИМПЕРАТОРСКОМЪ ВѢСОЧЕСТВѢ:

Врачъ, Докт. М., ДСС. Августъ Адлр. *Альбанусъ*.

ПРИ ЕЯ ИМПЕРАТОРСКОМЪ ВѢСОЧЕСТВѢ:

Гофмейстерина, Графиня Александра Петр. *Алопеусъ*. Фрейлина, Александра Серг. *Озерова*. Секретарь въ званіи Камергера Двора ЕГО ИМПЕРАТОРСКАГО ВЕЛИЧЕСТВА, ДСС. Степ. Адлр. *Талызинъ*.

ПРИДВОРНАЯ ЕГО ВѢСОЧЕСТВА КОНТОРА. Казнач., НС. Адлрѣ Фед. *Баумартенъ*.

ПО ДВОРУ ЕГО ВѢСОЧЕСТВА: Священникъ, Георг. Иоан. *Титовъ*. Діаконъ, Мих. Вас. *Зерцаловъ*. Секретарь, К.А. Никл. Аким. *Выборновъ*. Смотритель камерцалмейстерской должности, КСк. Адлрѣ Ив. *Баринскій*. Унтеръ-Шталмейстеръ, СС. Ив. Андр. *Божъ*. Старшій Берейторъ, КСк. Дм. Моис. *Ивановъ*.

ПОМОЩНИКЪ НАМѢСТНИКА КАВКАЗСКАГО И ГЛАВНОКОМАНДУЮЩАГО КАВКАЗСКОЮ АРМІЕЮ, Генераль-Адъютантъ, сост. по Арм. пѣх. Генераль-отъ-Инфантеріи, Князь Димитрій Ивановичъ *Святополкъ-Мирскій*.

ПОХОДНАЯ КАНЦЕЛЯРІЯ НАМѢСТНИКА КАВКАЗСКАГО: Директоръ, Свиты ЕГО ВЕЛИЧЕСТВА Г.-М. Кн. Серг. Никт. *Трубецкой*. И. д. Канц. чиновн. X кл., Георг. Андр. *Поляковъ*.

СОСТОЯЩІЙ ПРИ НАМѢСТНИКѢ КАВКАЗСКОМЪ, ДСС. Георг. Конст. *Властовъ*.

СОСТОЯЩІЙ ВЪ РАСПОРЯЖЕНІИ НАМѢСТНИКА КАВКАЗСКАГО, для геологическихъ изслѣдованій, Академикъ, ДСС. Герм. Вильг. *Абигъ*.

ЧИНОВНИКИ ОСОБЫХЪ ПОРУЧЕНІЙ ПРИ НАМѢСТНИКѢ КАВКАЗСКОМЪ: IV кл.: онъ же Директоръ Походной Канцеляріи Намѣстника, Свиты ЕГО ИМПЕРАТОРСКАГО ВЕЛИЧЕСТВА Г.-М. Кн. Серг. Никт. *Трубецкой*; V кл.: ДСС-ки: въ званіи Камергера Двора ЕГО ИМПЕРАТОРСКАГО ВЕЛИЧЕСТВА кн. Язонъ Джимш. *Тумановъ* и кн. Иракл. Конст. *Багратионъ-Мухранскій*; VI кл.: ДСС. Дм. Степ. *Кодзоковъ*, СС-ки: Иос. Як. *Илляшевичъ* и Пав. Шамир. *Меликъ-Бегларовъ*, въ званіи Камеръ-Юнк. Двора ЕГО ИМПЕРАТОРСКАГО ВЕЛИЧЕСТВА К.А. кн. Георг. Дм. *Шервашидзе*; VII

кв.: НС-ки: Ив. Степ. *Хатисовъ* и Оед. Ив. *Золотаревъ*, ТтС. Мих. Никл. *Смирновъ*.

Чиновникъ Министерства Иностран. Дѣлъ для погран. сношеній, V кл., въ званіи Камеръ-Юнк. Двора ЕГО ИМПЕРАТОРСКАГО ВЕЛИЧЕСТВА СС. Серг. Карл. *Мильфельдъ*.

СОВѢТЪ НАМѢСТНИКА КАВКАЗСКАГО.

Председатель — Помощникъ Намѣстника Кавказскаго. Старшій Членъ — Начальникъ Главнаго Управленія Намѣстника Кавказскаго.

Члены: Сенаторъ, ТС. Ег. Павл. *Старицкій*; Старш. Предсѣд. Твелесск. Судебн. Палаты, Сенаторъ, ТС. Алдръ Степ. *Оголинъ*; Директ. Департ. Главн. Управл., Г.-М. Дм. Сем. *Старосельскій*; Нач. Управл. Государств. Имуществ., лѣсами, дѣлами, сельск. хозяйства и промысла, Камрг. Двора ЕГО ИМПЕРАТОРСКАГО ВЕЛИЧЕСТВА, ДСС. Денис. Гавр. *Карновичъ*; Свиты ЕГО ВЕЛИЧЕСТВА Г.-М. кн. Серг. Никт. *Трубецкой*; ДСС-ки: кн. Дм. Дав. *Джорджадзе*, Мелькомъ Каспар. *Ломизе*, Никл. Ив. *Прибыль* и кн. Ираклій Алдр. *Грузинскій*.

ГЛАВНОЕ УПРАВЛЕНІЕ НАМѢСТНИКА КАВКАЗСКАГО.

НАЧАЛЬНИКЪ ГЛАВНАГО УПРАВЛЕНІЯ—(вак.).

При немъ:

Чиновники особ. поруч.: V кл., КСв. Мих. Григ. *Амбардановъ*; VI кл.: КСв. кн. Ив. Павл. *Тумановъ* и (и. д.) КСк. Никл. Алдр. *Жедринскій*; VII кл., (и. д.) ГС. Мих. Алдр. *Бужбецкій*.

КАНЦЕЛЯРІЯ НАЧАЛЬНИКА ГЛАВНАГО УПРАВЛЕНІЯ. Правитель Канцелярїи, КСв. Конст. Вас. *Якимовъ*. Секретарь для иностр. переписки и секретн. части, СС. Петръ Никандр. *Роборовскій*. Дѣлопроизв.-ли: VI кл., СС. Ив. Оед. *Ахвердовъ* и (и. д.) КСк. Рафаиль Стансл. *Корзунъ*; VII кл.: КА. Григ. Игнат. *Игнатьевъ* и ТтС. Алкс. Макс. *Бродславскій*; VIII кл.: НС. Никл. Григ. *Роговенко*, КА. Конст. Август. *Жаба* и КСк. Авксен. Оед. *Самойленко*. Регистрат. Главн. Управл., КА. Никл. Зах. *Удовиченко*. Помощн. его, онъ же Экзекут. Канцелярїи, НС. Порфр. Оед. *Антоновъ*. Перев., VII кл., Пв. милиц. Мирза-Фетъ-Али-Бекъ-Гаджи-Аласкеръ-оглы *Ахундовъ*. Канцелярек. чинов-ки: X кл.: КСк. Арк. Ефим. *Моисевъ* и ГС. Никл. Дан. *Смирновъ*; XII кл., ГС. Никл. Конст. *Ермолаевъ*.

Департаментъ Главнаго Управленія.

Директоръ, Г.-М. Дм. Сем. *Старосельскій*. В.-Директоръ, КСв. Алдръ Ив. *Тимирязевъ*. Распорядительная часть: Дѣлопроизв.-ли: V кл., (и. д.) НС. Владм. Апол. *Дукельскій*; VI кл.: КСв. Оома Осип. *Зеньковичъ*, НС. Пав. Андр. *Жуковъ* (онъ же и. д. Члена-Дѣлопроизв. Строит.-Дорожн. Комитета) и КА. Алдръ Алдр. *Алимовъ*; VII кл.: КА. Леонд. Андр. *Полонскій* и (и. д.) ТтС. Валер. Конст. *Орловскій*. Судебная часть: Дѣлопроизв.-ли: V кл., ДСС.

Дав. Моис. *Меликовъ*; VI кл., СС. вн. Игнт. Евсеев. *Тумановъ* и ТтС. Георг. Григ. *Евангуловъ*; VII кл. (вак.). Финансовая часть: Двлопроизв-ли: V кл., СС. Мих. Андр. *Перепелицынъ*; VI кл.: НС-ки: Сем. Алдр. *Ланге-Позднєвъ* и Петръ Алкс. *Крыловъ*; VII кл.: КСв. Никл. Леонт. *Петре* и (и. д.) ГС. Владим. Никл. *Остыкій*. Бухгал-ры: Старш., VI кл., КА. Тарасъ Ив. *Мулинъ*; VIII кл.: ГС. Никл. Ив. *Морозовъ* и КСк. Ив. Вас. *Семеновъ*. Помощ-ки Бухг.: КСк. Владим. Никл. *Гладыревскій* и неим. чина Никл. Вас. *Терещенко*. Счетн. чинов-ки: съ содерж.: КР. вн. Григ. Никл. *Тумановъ* и (одна вак.); безъ содерж.: КА. Алдръ Ег. *Сараджевъ* и неим. чина Никл. Вас. *Семеновъ*. Земская часть: Двлопроизв-ли: V кл., СС. Алкс. Владим. *Костенскій*; VII кл., НС. Оед. Вас. *Глоба*. Счетн. чиновн., съ содерж., КА. Ив. Абрам. *Юдинъ*. Состоящіе при Департаментъ вообще: Регист. (онъ же Экзекут.), VIII кл., КА. Кузьма Ив. *Мулинъ*. Канцеляр. чинов-ки: X вл.: съ содерж.: ГС. Авраамъ *Корниловъ*, неим. чина Конст. Асрибабабек. *Шахназаровъ* и ГС. Владим. Абрам. *Мастыкинъ*; XII кл.: безъ содерж.: КСк. Алдръ Дм. *Могилевскій* и неим. чина вн. Ив. Рамазов. *Андрониковъ*. Причислен. къ Департ., СС. Дм. Дороф. *Филиповъ*.

Особое о земельных повинностяхъ Присутствіе по Закавказскому краю.

Председательствующій—Начальникъ Главнаго Управленія.

Члены: Директ. Департ. Главн. Упр., Г.-М. Дм. Сем. *Старосельскій*; Нач. Управл. Госуд. Имущ., лѣс., дѣлами сельск. хоз. и промышл., Кырг. Двора ЕГО ВЕЛИЧЕСТВА, ДСС. Денис. Гавр. *Карновичъ*; Нач. Кавказск. Почтов. Окр., ТС. Алдръ Ив. *Папаригопуло*. Докладч. дѣль, НС. Сем. Алдр. *Ланге-Позднєвъ*.

Управление Государственными Имуществами, лѣсами, дѣлами сельскаго хозяйства и промышленности.

Начальн. Упр., Камерг. ДВОРА ЕГО ИМПЕРАТОРСКАГО ВЕЛИЧЕСТВА ДСС. Денис. Гавр. *Карновичъ*. Помощн. его (онъ же Управ. лѣсн. частью), Г.-М. Алдръ Никл. *Муравьевъ*. Двлопр. V кл., СС. Ив. Демент. *Черневскій*. Глав. Уполном. по судеб. и меж. дѣламъ, СС. Мих. Ив. *Головкинъ*. Инсп. сельск. хоз., НС. Дан. Конст. *Морозъ*. Учен. лѣснич. VI кл., НС. Як. Серг. *Медведевъ*. Агрон. VI кл., НС. Викт. Никл. *Геевскій*. Двлопроиз. VI кл., КА. Ксав. Петр. *Левецкій*. Помощ-ки Главн. Уполном. по судеб. и меж. дѣламъ: КСв. Никл. Солом. *Саркисовъ* и (врем. исп. обяз.) двор. Гавр. Бежан. *Сакаарелидзе*. Двлопр-ли VII кл.: НС. Мина Ив. *Чаркѣиани*, (и. д.) КСк. Никл. Ив. *Невскій* и (и. д.) КР. Игнат. Юс. *Паевскій*. Таксаторы и запасн. лѣсн.: КСв-ки: Алдръ Дав. *Ротиновъ* и Рост. Захар. *Каргановъ*; Арс. Солом. *Ротиновъ*. Агрономы: КСв. Никл. Ив. *Спасскій*; (и. д.) КСк. Степ. Эршт. *Ходжаевъ*; канд. сельск. хоз. Петръ Сав. *Кузьминъ*; (одна вак.). Технологъ, ТтС. Вильг. Осип. *Вихольдъ*. Инжен. Гидр-къ (вак.). Чин. особ. пор., КСв. Оед. Карл. *Волянскій*. Бухгал. (онъ же Приходорасх. и Экзек.), КСк. Ап. Ник. *Давыдовъ*. Землем., КСв. Порф. Прокоф. *Ситовскій*. Регистр., КСв. Вас. Ив. *Осиповъ*. Уполномоченные отъ казны при размеж. Закав. края: КА. Ант. Никл. *Пурицеладзе*, ТтС. Ил. Солом. *Акимовъ* и (врем. исп. обяз.) неим. чина Андр. Никл. *Грибовскій*. Агенты и попечит. для завѣд. Государ.

Имущ. въ уѣздахъ: СС. Маке. Карл. *Зедергольмъ*; КСв-ки: Ѳед. Степ. *Соколовъ*, Никл. Ив. *Бабіевскій*, Спирид. Ив. *Додаевъ-Магорскій*, Севаст. Франц. *Соколовскій*, Мих. Вас. *Пиленко* и Серг. Артем. *Чимшиковъ*; НС. Никл. Ѳед. *Истоминъ*; КА-ры: Андр. Григ. *Мошинъ*, Алдръ Вас. *Гукасовъ* и Ив. Сем. *Балаянскій*; ТтС-ки: (врем. исп. обяз.) Алдръ Ив. *Габаевъ* и Конст. Вас. *Новицкій*; КСк-ри: Пав. Як. *Семененко*, Алдръ Адриан. *Сонцевъ* и (врем. исп. обяз.) кн. Георг. Дм. *Шаликовъ*; ГС-ри: кн. Ил. Дав. *Хержеулдзе* и Алдръ Дав. *Мадатовъ*; КР. Алдръ Ег. *Гавриленко* и двор. Анат. Алдр. *Бибиковъ*. Канц. чинов-ки: X кл.: КА. Матв. Фелик. *Захарскій*; ГС. Никл. Як. *Тимохинъ* и (и. д.) двор. Никл. Матв. *Гаранинъ*. Состоящіе сверхъ штата при Управленіи: КСв. Як. Андр. *Павленко*, ТтС. Вас. Ив. *Письменный* и КСк. Петръ Ег. *Егоровъ*.

Управленіе Горною частью на Кавказѣ и за Кавказомъ.

Управл. Горн. частью, Горн. Инж. ДСС. Ив. Алдр. *Штейнманъ*. Прав. Канц., СС. Иос. Вас. *Соболевскій*. Двлопроизв-ли: VII кл., (и. д.) СС. Ег. Григ. *Асанъ-Джалаловъ*; VIII кл.: ТтС-ки: Никл. Ефрем. *Старосивильскій* и Митроф. Григ. *Григорьевъ*, онъ же завѣд. бухг. частью. Инж. для особ. поруч., Горн. Инж. СС. Илар. Вас. *Пиленко*. Лаборантъ, Горн. Инж. НС. Пав. Ив. *Штейнъ*. Сост. при Управл. Горн. частью Горн. Инж-ры: для завѣд. заводами и рудниками: ДСС. Гавр. Ив. *Литевскій*, СС-ки: Никл. Алдр. *Карпинскій* и Алдръ Ив. *Вальбергъ*; для геологич. изслѣдованій, развѣдочъ и командировочъ: СС. Фридр. Герм. *фонъ-Кошкуль*, КСв. кн. Григ. Георг. *Цулукидзе*, НС. Григ. Ив. *Лорисъ-Меликовъ*, ТтС-ки: Леопол. Феликс. *Вацевичъ* и Алдръ Ив. *Сорокинъ*, КСв. Ант. Ив. *Незлобинскій*. Сост. при Управл. для занятій по геологич. части, КР. Спирид. Георг. *Симоновичъ*. Аллагирскій серебряноцинковый заводъ и горная контора его: Управл. завод., Горн. Инж. КСв. Степ. Ив. *Щастливцевъ*. Помощи. его, Горн. Инж. НС. Пав. Петр. *Семяниниковъ*. Руднич. Смотр., Горн. Инж. КА. Никл. Ив. *Щастливцевъ*. Бухг., ТтС. Григ. Ѳед. *Поляковъ*. Пробирныя учрежденія: Контрол. пробъ Тифл. Окружн. Пробирн. Палатки, НС. Ег. Ив. *Блюмбергъ*. Бакинск. Пробиреръ, КА. Дм. Ефим. *Копаневъ*.

Кавказскій Учебный Округъ.

Попечитель, ТС. Январ. Мих. *Невировъ*. Окруж. Инспекторы: ДСС. Ѳедос. Дм. *Илляшенко* и СС. Левъ Никл. *Модзалевскій*. Севр. Сов. Попеч. Кавк. Учебн. Окр., Уч. Тифл. Гимн., КСв. Рудол. Карл. *Шенгеръ*. Канцелярія: Прав. Канц., СС. Алдръ Дм. *Илляшенко*. Двлопроизв-ли: VII кл.: КСв. Никл. Мих. *Индутный-Спафарій* и КА. Конст. Ант. *Соколовскій*; VIII кл.: КА. Алдръ Дм. *Клементьевъ*, ТтС. Никл. Никл. *Николаевъ* и (и. д.) КР. Дм. Діонис. *Тирютинъ*. И. д. Канц. чиновн. X кл., неим. чина Владим. Ег. *Шешуковъ*. Директоры народныхъ училищъ: губерній и областей: Тифлиссн., ТтС. Серг. Никл. *Стрѣлецкій*. Помощи. его, НС. Зах. Ег. *Хитаровъ*. Письмов., КР. Алекс. Сем. *Мухинъ*. Кутаисск., КСв. Викт. Никл. *Тройе*. Помощи. его, Конст. Сем. *Коркідевъ*. Письмов., (и. д.) Серг. *Самойловъ*. Эриванско-Елисаветпольск., СС. Вас. Ив. *Богачевъ*. Помощи. его, ГС. Дав. Серг. *Апіанцъ*. Письмов., (и. д.) Леон. *Гусевъ*. Бакинско-Дагестанск., СС. Степ. Ив. *Ры-*

жовъ. Помощн. его, ТтС. Бегл. Март. *Стѣпановъ*. Письмов. (вак.). Ставропольск., СС. Серг. Ѳед. *Грушевскій*. Помощн. его, (и. д.) Ив. Павл. *Афанасьевъ*. Кубанск., КА. Никл. Федот. *Блюдовъ*. Помощн. его, ГС. Алекс. Осип. *Черняевскій*. Терся., КА. Дм. Дан. *Орловъ*. Помощн. его, НС. Павл. Конст. *Черновъ*. Инспект. школъ Общества возстановл. Правосл. Христ. на Кавказѣ, НС. Никл. Сем. *Лихачевъ*.

Кавказскій Почтовый Округъ.

Начальн. Округ., ТС. Алдръ Ив. *Напаригопуло*. Помощн. его, СС. Адамъ Мих. *Абрамовичъ*. Чинов. особ. поруч., КСв. Ант. Осип. *Островскій*. Канцелярія: Прав. Канц., КСв. Конст. Денис. *Гавронскій*. И. д. Дѣлопроизв. VII кл., ГС. Аким. Ян. *Гречинскій*. И. д. Дѣлопроизв. VIII кл., ГС. Алдръ Степ. *Гумилевскій*. Чиновн. для состав. росписаній о ходѣ почтъ., нем. чина вн. Лев. Зураб. *Абашидзе*.

Управление Медицинскою частью гражданскаго вѣдомства на Кавказѣ и за Кавказомъ.

Управл. Мед. частью и Завѣд. минеральн. водами Тифл. губ., Д-ръ М., СС. Адлѣ. Алдр. *Реммертъ*. Непремѣнные члены Управления: Д-ръ М., СС. Мих. Вас. *Скоровъ*; Д-ръ М., СС. Ян. Ян. *Верлинъ*. Экспертъ для химико-микроскопич. изслѣдованій, Маг. хим. СС. Генр. Вас. *Струве*. Дѣлопроизв. Управл., Врачъ, СС. Вас. Петр. *Альбрехтъ*. Медикъ для порученій при Управленіи, Никл. Прокоф. *Коноваловъ* и сверхшт. Врачъ, Григ. Григ. *Магало*. Сверхшт. повив. бабка при Боржом. минеральн. водахъ, Анна *Сиверсъ*. Причислен. къ Управленію Мед. част. съ откомандир. къ Кавказ. минер. водамъ: Провиз., НС. Ѳед. Ѳед. *Шмидтъ*; Провиз., КСв. Юл. Леопол. *Болдтъ*; КСв. Сем. Дм. *Тирютинъ*; Лек. Петръ Мих. *Борисовъ*.

Управление Карантинно-Таможенною частью на Кавказѣ и за Кавказомъ.

Управляющ. (вак.). Чиновн. особ. пор., НС. Пав. Мих. *Лебедевъ*. Канцелярія: Прав. Канцел., СС. Мелит. Ѳом. *Ѳоминъ-Цагерели*. Дѣлопроизв. ли: VII кл., КСв. Исая Соам. *Ханкаламовъ*; VIII кл., НС. Никл. Дав. *Канчели*.

Строительно-Дорожный Комитетъ.

Предсѣдатель Комитета—Начальникъ Главнаго Управленія.
Члены: Директ. Департ. Главн. Управл. и Вице-Директ. того-же Департ. Главн. Инсп. Гражд. Сооруж. на Кавк. и Начал. раб. по постр. транзитн. шоссе, Инж. ДСС. Мих. Никл. *Герсевановъ*. Помощн. его, ДСС. Людв. Валент. *Камбиаджіо*. Непремѣн. членъ, Академ., СС. Отто Яковл. *Симонсонъ*. Инсп. работъ, Воен. Инж. Пк. Стансл. Альфон. *Вейс-фонъ-Вейсенгофъ*. Членъ-Дѣлопроизв. Комит., (и. д.) НС. Пав. Андр. *Жуковъ*. Техникъ при Комит. для поруч., Инж. Пут. Сообщ., КА. Германъ Тимо. *Агановъ*.

Техническая Канцелярія: Главн. Инсп. Гражд. Сооруж. и Помощн. его. Дѣлопроизв. ли: VI кл., Инж.-Архит. КСв. Алдръ Вас. *Чижевъ*; VII кл., Инж.-Архит. НС. Петръ Людвиг. *Пржибышевскій* и КСв. Леопол. Петр. *Биль-*

фельдъ; VIII кл.: ТтС. Вас. Никл. *Степановъ* и КСк. Пав. Никл. *Софронскій*. Состоящій при Технич. Канц., Гражд. Инж. Густ. Ег. *Зеземанъ*. Причисл. къ Технич. Канц.: Инж.-Кп-ны: Владим. Карл. *Петерсенъ* и Леонар. Ив. *Балбашевскій*; Инж. КСк. Андр. Валер. *Даль* и отст. Пор. Алкс. Павл. *Максимовъ*.

Составъ Управленія шоссеиныхъ дорогъ: транзитной Тифлиско-Днульфинской: Завѣдыв. перв. участ. перв. дистанц. отъ Тифлиса до ст. Алгетск., отст. Пор. Алкс. Павл. *Максимовъ*. Завѣдыв. втор. участ. перв. дист. отъ ст. Алгетск. до ст. Ново-Актафинск., Инж. Андр. Валер. *Даль*. Завѣдыв. втор. дистанц. отъ ст. Ново-Актафинск. до Делижана и трет. дистанц. отъ сел. Делижана до Александроп., Воен. Инж. Кп. Макс. Логв. *Бревертъ*. Завѣдыв. четв. дистанц. отъ сел. Делижана до г. Эривани, Аддръ Аяг. *Ганусевичъ*. Тифлиско-Гамборско-Телавской: Завѣдыв. дорогою, Ппк. Никл. Август. *фонъ-деръ-Нонне*. Тифлиско-Манглисской: Завѣдыв. дорогою, Воен. Инж. Кп. Леонар. Ив. *Балбашевскій*. Нач.-ки заставъ шоссеи. сбора: Тифлиск., КСк. Петръ Вас. *Богатыревъ*; Красномоетск., ТтС. Евгр. Ив. *Колотухинъ*; Ново-Актафинск. (*вак.*); Делижанск., ТтС. Ив. Матв. *Ивановъ*; Еленовск., КА. кн. Дм. Матв. *Бектабеговъ*; Кивакирск., КА. Ив. Мир. *Бардаковъ*.

Кавказскій Статистическій Комитетъ.

Главн. Редакторъ, СС. Никл. Карл. *Зейдлицъ*. Помощн. его, (и. д.) ГС. Дм. Аркт. *Кобяковъ*. И. д. Вычислителя, нем. чина *Шаргаевъ* (по-вольн. найму).

Кавказскій Цензурный Комитетъ.

И. д. Предсѣд., ДСС. Дм. Петр. *Пурцеладзе*. Старш. Цензоры: Русск. и Европ. язык. (*вак.*); туземн. и восточн. язык., НС. Соли. Аваков. Судейманъ-ханъ *Меликъ-Меграбовъ*. Младш. Цензоръ туземн. и восточн. язык., СС. Дм. Зах. *Бакрадзе*.

Археографическая Коммисія.

Предсѣд., ДСС. Адлѣ. Петр. *Берже*. И. д. Постоян. члена, ГС. Вас. Сем. *Сократовъ*.

Кавказскій Коннозаводскій Округъ.

Завѣдыв. Округ., Кмрг. Двора ЕГО ИМПЕРАТОРСКАГО ВЕЛИЧЕСТВА, ДСС. Степ. Алдр. *Талызинъ*. Инструкт. Окр., ДСС. Конст. Алдр. *Дитериссъ*. Дѣлопроизв., КА. Спирид. Ив. *Шеметовъ*.

Тифлисская Физическая Обсерваторія.

Директ., СС. Арнол. Ѳед. *Морицъ*. Помощн. его, иностр. Генр. Осип. *Киферъ*. Старш. Механ., ТтС. Як. Мих. *Вайло*.

Кавказскій Музей и Тифлисская Публичная Библіотека.

Директ. Музея и Библіот., КСв. Густ. Ив. *Радде*. И. д. Помощн. его, г. *Сиверсъ*.

Архивъ Главнаго Управленія.

Нач. Архива, КСв. Адамъ Игн. *Островскій*. Помощн. его, НС. Дав. Дм. *Давыдовъ*.

Типографія Главнаго Управленія.

Завѣдыв. Типогр., Нач. Архива Главн. Управл.—Помощ. его (онъ же коррект.), ТтС. Игн. Ив. *Омичевъ*. Счетн. чинов., ТтС. Ил. Никл. *Федоровъ*. Факт., Ег. Дав. *Давыдовъ*.

Канцелярія по дѣламъ устройства крестьянъ.

Управл. Канц., ДСС. Мих. Никл. *Бучаевъ*. Двлопроизв.-ли: VI кл.: СС. Ив. Андр. *Зубаловъ* и КСв. кн. Сулх. Ив. *Тумановъ*; VII кл.: НС. Сем. Сем. *Щукинъ*. Канц. чиновн. X кл., ГС. Конст. Никонр. *Петровъ*.

ВООБЩЕ ПО ГЛАВНОМУ УПРАВЛЕНІЮ.

Чиновники: VII кл.: КА. Альбер. Фод. *Зальцманъ* и (и. д.) ГС. Иос. Петр. *Бунченко*; VIII кл.: КА. Никл. Степ. *Теръ-Осиповъ* и (и. д.) КСК. Алдръ Дав. *Ерицовъ*; IX кл., ГС. Андріан. Петр. *Павленко*.

Причисленные къ Главному Управленію: ДСС-ки: Мих. Мих. *Значко-Яворскій*, Докт. Мед. Арт. Ив. *Голинскіани*, Ив. Мих. *Юрченко*, Ив. Солм. *Абессаломовъ* и Петръ Франц. *фонъ-Войжикій*; СС-ки: Георг. Карл. *Дроздовичъ*, Арт. Арт. *Харазовъ*, Ег. Григ. *Асанъ-Джалаловъ*, Андр. Матв. *Байковъ*, Владм. Ив. *Желиховскій* и Мих. Фод. *Федоровъ*; Пик. Никл. Август. *фонъ-дербъ-Нонне*; КСв-ки: Вас. Матв. *Шарый*, Степ. Никт. *Теръ-Микиртимьянцъ* и Юліанъ Ив. *Яговичъ*; НС. Ага-Бекъ *Едигаровъ*; КА-ры: Керимъ-Бекъ-Машади-Асанъ *Насырбековъ* и Карлъ Карл. *Кестеръ*; Воен. Инж. Кн. Маке. Ловъ. *Бревертъ*; КСК-ри: Петръ Алдр. *фонъ-Швенцонъ*, Петръ Кузьм. *Ефимовъ* и Владм. Фердн. *де-Вильеръ-де-Лиль-Адамъ*; ГС. Вас. Никл. *Вырубовъ*; КР. кн. Владм. Григ. *Вебутовъ*; нем. чин.: кн. Алдръ Мих. *Сумбатовъ*, Алдръ Ив. *Сараджевъ* и кн. Иос. Ив. *Шаликовъ*.

Причисленные къ Главному Управленію, съ возложеніемъ исправленія обязанностей Судебныхъ Слѣдователей при Окружныхъ Судахъ: КА-ры: Ег. Андр. *Пеленкинъ* и Конст. Никл. *Сапроновъ*; КСК-ри: Петръ Никл. *Лисовскій*, Никл. Франц. *Грабовскій*, Левъ Сем. *Лакисовъ*, Алдръ Діонис. *Сытковъ*, Мих. Ег. *Гегидзе*, Неоф. Льв. *Пигулевскій*, Дм. Степ. *Воскресенскій*, Серг. Серг. *Тюлли*, Мих. Ив. *Глинка-Кондюковъ*, Никл. Петр. *Войцеховичъ* и Дм. Осип. *Бирюковъ*; КР-ры: Конст. Никл. *Дементьевъ*, Пав. Алдр. *Демьяновичъ*, Григ. Як. *Блазновъ*, Алдръ Никл. *Крушковскій*, кн. Дм. Спирд. *Химшиевъ*, Тимф. Ив. *Ермолаевъ*, Никл. Як. *Теръ-Томасовъ*, Григ. Григ. *Гамрекеловъ*, Фридр. Август. *Енкенъ*, Арнд. Ив. *Малицкій*, Петръ Ив. *Сударушкинъ*, Варфл. Мих. *Добровольскій*, Григ. Ив. *Шевандинъ*, Никл. Сав. *Федоровъ*, Сав. Алдр. *Бибиковъ*, Вячесл. Иос. *Рыковскій*, Алдръ Ив. *Евдокимовъ*, Алдръ Маке. *Лебедевъ*, Вильямъ Карл. *Бученъ*, Пав. Дан. *Извошниковъ*, Горгон. Андр. *Перловскій*, Серг. Петр. *Сильжо*, Ив. Дан. *Утнеловъ*, Мих. Гавр. *Афанасьевъ*, Григ. Ив. *Домовъ*, Никл. Тимф. *Назаровъ*, Андр. Фод. *Оль-*

шанский, Никл. Алдр. *Иллича*, Як. Алдр. *Марджилевичъ*, Дм. Алдр. *Карпинский*, Никт. Мих. *Пушкаревъ*, Оед. Петр. *Кольбиковъ*, Оед. Спирд. *Куптъ*, Макар. Исаев. *Долухановъ* и Алдръ Ег. *Текитреми*.

ТИФЛИССКАЯ СУДЕБНАЯ ПАЛАТА.

Старш. Предсѣдатель, Сенаторъ, ТС. Алдръ Степ. *Оголинъ*. Предсѣд. ли Департаментовъ: Сенаторъ, ТС. Ег. Павл. *Старицкий* и ДСС. Петръ Алдр. *Пещуровъ*.

Члены Палаты: кн. Иессей Адам. *Андрониковъ*, Мих. Оед. *Михайловъ*, Як. Ив. *Рашетъ*, Мих. Ив. *Спировъ*, Алдръ Петр. *Францовъ*, Дм. Оектист. *Аверкиевъ*, Никл. Петр. *Витковский*, Алдръ Павл. *Смиттенъ*, Петръ Як. *Бусло*, Дав. Исаев. *Тертукасовъ* и Пав. Петр. *Соколовъ*. Секр-ри Палаты: КСк. Витт. Григ. *Собольевскій*, ГС. Никл. Вас. *Михинъ*, ТтС. Алдръ Оед. *Сизовъ* и нем. чина Леванъ Як. *Мгебровъ*. Помощ-ки Секр.: ТтС. Троф. Григ. *Колесниковъ*, КСк. Серг. Никл. *Версиковъ*, Канд. ты правъ: Арт. Иос. *Книжишевъ* и Ант. Дм. *Пономаревъ*, нем. чиновъ: Никл. Лук. *Лихутинъ*, Григ. Сем. *Воба* и (врем. и. д.) Григ. Вас. *Даниловъ*. Судебн. Пристава: КА. Григ. Мих. *Ениколоповъ* и КСк. Восканъ-Бегъ *Меликъ-Гайказовъ*. Переводч., КСк. Мих. Сем. *Каргановъ*.

По Межевой части при Тифлисск. Судеб. Палатъ: и д. Члена изъ Межев. чиновн., Ген. Шт. Г.-М. Иерон. Ив. *Стебницкій*. Нач. чертежной, КА. Гавр. Конст. *Ткачевъ*. Межев. Ревизоры: СС. Алдръ Алдр. *Александро* и КА. Алдръ Абрам. *Меркурьевъ*. Дѣлопроизв., КСв. Степ. Моис. *Меликовъ*. Помощи. его, КСк. Алдръ Франц. *Литинскій*. Старш. Земл-ры: КСв-ки: Ив. Оед. *Середенко*, Лука Дав. *Элюзовъ*, Арт. Ег. *Ушаровъ*, Рушанъ Агаджан. *Кегановъ* и Леванъ Ив. *Тумановъ*; НС. Григ. Дм. *Рчеуловъ*; КА. Владм. Северин. *Пржецлавскій* (и. д. члена Елис. Окр. Суда); ТтС-ки: Петръ Алдр. *Ивановъ*, Карац. Степ. *Джелаловъ* и Елис. Сид. *Кондратенко*. Младш. Земл-ры: НС-ки: Самс. Мих. *Бадаловъ*, Ив. Ив. *Новицкій*, Степ. Соам. *Безиргановъ* и Сем. Моис. *Лященко*; КА-ры: Андр. Ив. *Яковлевъ*, Алдръ Вас. *Семигаловъ*, Игн. Оед. *Дунинъ-Вонсовичъ*, кн. Ив. Георг. *Эристовъ* и Никл. Филип. *Шепелевъ*; ТтС-ки: Гавр. Мих. *Карасевъ*, Никл. Ромн. *Молоствовъ*, Ив. Петр. *Аваловъ*, Владм. Ив. *Самаргановъ*, Соам. Зах. *Зааловъ* и Пав. Георг. *Штраубе*. Старш. Помощ-ки Земл-ровъ: КА. Казим. Барл. *Кункевичъ*; КСк-ри: Георг. Мих. *Колубанскій*, Серг. Ив. *Багатуровъ*, Ив. Оед. *Татаренко*, Ив. Петр. *Михайловъ*, Никл. Петр. *Изюмовъ*, Арташ. Ив. *Степановъ*, Никл. Пл. *Естафьевъ* и Андр. Иос. *Цискаровъ*; ГС-ри: Никл. Алекс. *Русиковъ*, Ив. Вибон. *Махарадзе*, Григ. Иов. *Натиевъ*, Георг. Мориц. *Конбергъ*, Евген. Алдр. *Холингъ*, Сигизм. Игн. *Жарновецкій*, Валер. Оед. *Побыванецъ*, Вильг. Мих. *Кульповичъ*, Огаръ Зур. *Паніевъ*, Арт. Соам. *Пушиновъ*, Абовъ Мартируз. *Саркисовъ* и кн. Мих. Зур. *Аргутинскій-Долгаруковъ*; ГС-ри: Юг. Фердинд. *Гренгольмъ*, Вас. Никл. *Максименко*, Оед. Петр. *Крыволоповъ* и Конст. Франц. *Легиневичъ*; нем. чина Карль Ануфр. *Сьмашко*. Младш. Помощ-ки Земл-ровъ: НС. Фринцъ Вас. *Легиневичъ*; ТтС-ки: Ефр. Тузан. *Кобіевъ* и Григ. Григ. *Савицкій*; КСк-ри: Юозъ Ив. *Натровъ*, Ромн. Як. *Ныр-*

ненко, Яв. Власт. *Долганевъ* и Юс. Яв. *Хмаринъ*; ГС-ри: Никл. Никл. *Шаринъ*, Зах. Петр. *Щербининъ 1-й*, Оед. Петр. *Щербининъ 2-й*; КР-ры: Гавр. Ив. *Адамовъ*, Георг. Сем. *Бенедиктовичъ*, Оед. Сем. *Ступниковъ*, Никл. Григ. *Ващенко*, Георг. Геворж *Теръ-Оганезовъ*, Мих. Григ. *Хачатуровъ* и Алкс. Андр. *Зазулевскій*; неим. чиновъ: Вас. Ив. *Овсянниковъ*, Евгр. Спирид. *Жарковъ*, Конст. Ил. *Савельевъ*, Зах. Дав. *Утнеловъ* и Кипр. Ив. *Федоровъ*. Откомандированные въ Черноморск. окр.: Младш. Землем., ТтС. Никл. Дав. *Мардановъ*; Старш. Помощ-ки Землем.: КСк-ри: Алдръ Вас. *Климовъ* и Никл. Степ. *Гадючій*; неим. чиновъ: Алдръ Мак. *Афанасьевъ*, Алдръ Конст. *Кравчинскій* и Мих. Ант. *Сидоровичъ*.

Прокурорскій Надзоръ: Прокур. Палаты, ТС. Валер. Алкс. *Андреевъ*. Тов-щи ихъ: КСв. Бор. Ив. *Бартенева* и НС. Никл. Павл. *Смиттенъ*. Канцелярія: Секр., КСв. Алдръ Викент. *Непокойчицкій*. Канцел. чиновн. X вл., КСк. Оед. Христо. *Бьлоховъ*.

КОНТРОЛЬНЫЯ ПАЛАТЫ

(ЗА КАВКАЗОМЪ).

Тифлисская Контрольная Палата.

Управл. Палатою, СС. Вас. Гавр. *Бутыркинъ*. Помощн. Управл., НС. Вас. Никл. *Пащенко*. Старш. Ревизоры: СС. Ромн. Ант. *Рихтеръ* и Касп. Нахает. *Нахаетовъ*; КСв-ки: Владм. Ив. *Романовъ*, Никл. Ос. *Ежовскій* и Никл. Арсент. *Кальницкій*; НС. Юс. Григ. *Житковскій*; КА. Вас. Никл. *Максимовъ*. Младш. Ревизоры: КСв-ки: Алдръ Игн. *Кириленко* и Ив. Вас. *Степенко*; НС-ки Никл. Герас. *Гарсовъ*, Никл. Архп. *Егоровъ* и Оед. Мих. *Афанасьевъ*; КА-ры: Никт. Григ. *Климовъ* и Викт. Франц. *Шпиллеръ*. Бухг., ТтС. Ив. Мих. *фонъ-Гаудицъ*. Секр., КА. Зах. Макс. *Капустинъ*. Помощ-ки Ревизоровъ: НС-ки: Оед. Никл. *Бьлорозовъ*; КА-ры: Ив. Ив. *Припутневъ*, Юс. Яв. *Кульчицкій*, Прох. Алдр. *Васильевъ* и Арист. Ив. *Куликовскій*; ТтС-ки: Петръ Оед. *Анисимовъ*, Алдръ Дм. *Шленовскій*, Никл. Петр. *Бабарыкинъ*, Алкс. Викт. *Пульхровъ*, Исид. Петр. *Вольскій* и Алкс. Ив. *Куликовъ*; КСк-ри: Матв. Вас. *Лукьяновъ*, Мих. Петр. *Изюмовъ*, Юлианъ Карл. *Бересневичъ*, Аветисъ Соам. *Вартапетовъ* и Викт. Стансл. *Климантовичъ*; ГС. Степ. Степ. *Буймистровъ*; КР. Владм. Исид. *Веприцкій*. Помощн. Бухг., ТтС. Алдръ Вас. *Вартаповъ*. Счет. Чинов-ки: КА. Алдръ Арх. *Николаевъ*; ТтС. Дм. Ег. *Бьлоновскій*; КСв-ри: Алдръ Вас. *Турчиновъ*, Дм. Алкс. *Алещенко*, Алдръ Ив. *Сусловъ* и Ив. Никл. *Максимовъ*; ГС-ри: Эдуар. Владел. *Быковскій*, Валр. Петр. *Строгоновъ* и Вас. Ив. *Назарбеговъ*, КР. Вас. Ив. *Протопоповъ*, КА. Дав. Дм. *Утнеловъ* (и. д.).

Бакинская Контрольная Палата.

Управл., СС. Никл. Густав. *Толь*. Ревизоры: Старш., КА. Лавр. Ив. *Новицкій*; Младш., КА. Алдръ Ив. *Маршевъ*. Секр., КСк. Владм. Конст. *Рытницкій*. Помощ-ки Ревиз.: КА. Ив. Петр. *Понятовскій*; КСк. Илья Алдр. *Преображенскій*; КСк. Авакъ Христо. *Вартаповъ*; ГС. Конст. Ефм. *Польскій-Щитило* и (и. д.) КР. Григ. Владм. *Чаплинъ*. И. д. Журн. (онъ же

Архив.), КР. Петръ Афан. *Тищенко-Мищенко*. И. д. Счет. чин.: КР-ры: Дав. Андр. *Николаевъ* и Степ. Ив. *Кондратьевъ*.

КАЗЕННЫЯ ПАЛАТЫ

(ЗА КАВКАЗОМЪ).

Тифлисская Казенная Палата.

Управл., ДСС. Дм. Никл. *Шмаковъ*. Нач-ки Отд.: Казначействъ, КСв. Ив. Ромн. *Теръ-Аствацатуровъ*; Камеральнаго, КА. Джумшудъ-бекъ Як. *Мардановъ*. Старш. Дѣлопроизв., КА. Никл. Сем. *Сторчаковъ*. Чинов-ки особ. пор.: Старшіе: НС. Никл. Алкс. *Шадиновъ*, КА. Алдръ Гавр. *Сулхановъ*; Младш.: НС. Амбарц. Ромн. *Долухановъ* и (и. д.) ТтС. Владм. Никл. *Дементьевъ*. По торгов. дѣламъ: Старш.: КСв. Мелхис. Ромн. *Шахдинаровъ*, НС. Вас. Дав. *Кавкасидзе*; Младш., ТтС. Любимъ Люб. *фонъ-Визманъ*. Бухг-ры: КА-ры: Викен. Ос. *Будаговскій*, Ив. Алкс. *Былозоровъ*, Месропъ Ег. *Зартеговъ* и Игн. Зах. *Гедевановъ*; ТтС-ки: Алдръ Осип. *Нерсесовъ* и Конст. Викент. *Будаговскій*. Дѣлопроизв-ли: СС. Алдръ Алдр. *Науменко*, КА. Ег. Дав. *Теръ-Александровъ*, (и. д.) ТтС. Карлъ Карл. *Лисовскій*. Столовач-ки: НС-ки: Никл. Дм. *Рылицинъ* и Алдръ Фелиціан. *Михаловскій*; КА-ры: Дав. Сем. *Чиладзе* и Абрамъ Ив. *Инаевъ*; КСк-ри: Исид. Георг. *Ивановъ* и Андр. Ив. *Петровъ*; ГС-ри: Карлъ-Вас. Мих. *Воеводскій*, (и. д.) Григ. Дав. *Мардановъ* и Моис. Ег. *Анановъ* (по вольн. найму).

ТИФЛИССКОЕ ГУБЕРНСКОЕ КАЗНАЧЕЙСТВО. Губернск. Казнач., СС. Григ. Никл. *Бекхановъ*. Помощн. Казнач., КСк. Вас. Ив. *Мулинъ*. Главн. Бухг., КА. Петръ Фед. *Луценко*. Старш. Бухг., КА. Мих. Андр. *Москаленко*. Бухг-ры: НС. Пав. Ив. *Абрамовъ*; КСк-ри: Евдок. Леонт. *Игнатьевъ*, Алдръ Сем. *Чиладзе*; ТтС. Никанд. Ег. *Кузьминъ*; КР. Алдръ Спирид. *Степановъ*; неим. чин.: Ив. Архип. *Руденко*, Фед. Харламп. *Меркуловъ*, Фе. Ив. *Ивановъ*; вольнонаем.: Ег. Андр. *Тарумовъ*, (и. д.) Авер. Григ. *Радзиевскій*. Кассиры: КА-ры: кн. Ег. Павл. *Архутинскій-Долгоруковъ*, Яв. Ег. *Астандидовъ* и Ив. Никт. *Саркисовъ*; ТтС-ки: Корнл. Матв. *Вороновъ*, Конст. Ег. *Сорокинъ*; КСк. Алдръ Никиф. *Борисовъ*; КР. Никл. Петр. *Александровъ*.

УѢЗДНЫЯ КАЗНАЧЕЙСТВА: Потійское: Казнач., ТтС. Арт. Мих. *Варшамовъ*. Бухг., КСк. Викт. Ив. *Пасловскій*. Александропольское: Казнач. (вак.). Бухг., (и. д.) ГС. Миріанъ Ив. *Лоладзе*. Ахалцихское: Казнач., НС. Евр. Христо. *Сукіасовъ*. Бухг., КСк. Солм. Зах. *Зандукели*. Горійское: Казнач., НС. Иос. Ив. *Юрьевъ*. Бухг., ТтС. Матв. Осип. *Кереселидзе*. Кутанское: Казнач. (вак.). Помощн. Казнач., (и. д.) ГС. Леоп. Матв. *Калашкевичъ*. Бухг., (и. д.) неим. чина Ив. Льв. *Лебедевъ*. Нахичиванское: Казнач., КА. Саркисъ-бекъ Ив. *Атабековъ*. Бухг., ГС. Карлъ-Бонифац. Степ. *Малевскій*. Телавское: Казнач., НС. Сем. Луарсаб. *Мезвинетхуцесовъ*. Бухг., ГС. Дм. Осип. *Кикнадзе*. Эриванское: Казнач., НС. Вас. Карл. *Бейеръ*. Помощн. Казнач., КА. Марукъ Андр. *Теръ-Маруковъ*. Бухг., Вас. Мелик. *Мануковъ* (по вольн. найму). Сигнахское: Казнач., НС. Ив. Артем. *Гозаловъ*. Бухг., ГС. Несторъ Фед. *Бровкинъ*. Душетское: Казнач., КА. Пав. Вас. *Асатиановъ*.

Бухг., (и. д.) ГС. Ив. Лонг. *Борисовъ*. Сенакское: Казнач., КА. Никл. Дав. *Чарквіани*. Бухг., ТтС. Мих. Зах. *Канделаки*.

РАСХОДНЫЯ ОТДѢЛЕНІЯ: Новороссійское: Нач. Отд., НС. Алдръ Ав-
танд. *Бажбеукъ-Меликовъ*; Бухг., Георг. Григ. *Манузаровъ* (по волю найму).
Сухумнальское: Нач. Отд., НС. Мих. Ив. *Ивановъ*. Бухг., неим. чина Никл.
Акоп. *Хачатуровъ*.

Бакинская Казенная Палата.

Управл., ДСС. Алдръ Конст. *Деминъ*. Нач-ки Отд.: Камерал., КСв. Дм.
Фед. *Буйновъ*; Казначействъ, КСв. Мих. Андр. *Бизбаумъ*. Старш. Двлопроиз.,
КСв. Пав. Серг. *Костровъ*. Чинов-ки особ. поруч.: Старш., ТтС. Конст.
Конст. *Рыпинскій*; Младш., НС. Ив. Герас. *Авраамовъ*. Чинов-ки для наблюд.
за торгов.: Старш., КА. Алдръ Ил. *Ермолинскій*; Младш., КСк. Алдръ Афан.
Титовъ и неим. чина Вас. Вас. *Ильменскій*. Бухг-ры: НС. Францъ Ив. *Ост-
ровскій*, КСк. Фед. Ив. *Ксенофонтовъ*, ГС. Евг. Алдр. *Ермолаевъ*, КР. Серг.
Мих. *Красильниковъ*. Двлопр-ли: КА. Пав. Андр. *Козровъ*; ТтС. Арсен. Евстаф.
Страчковскій; ГС. Никл. Льв. *Михайловъ*. Столонач-ки: КА. Никл. Дм.
Шульженко; КА. Микирт. Аняст. *Теръ-Микиртичевъ*; КСк. Венед. Вас. *Ца-
рупа*; КР. Георг. Павл. *Рудневъ*; (одна вак).

БАКИНСКОЕ ГУБЕРНСКОЕ КАЗНАЧЕЙСТВО. Губерн. Казнач., КСв.
Конст. Ив. *Дедуловъ*. Помощи. его, КА. Дм. Вас. *Васильевъ*. Главн. Бухг.,
ТтС. Ив. Ив. *Гиндовскій*. Бухг-ры: КА. Ив. Терент. *Ярченко*, КСк. Андр.
Степ. *Сташевскій*, КСк. Осія Митроф. *Плиссъ*, ГС. Алдръ Никл. *Ивановъ*,
неим. чин.: Артем. Лазар. *Поповъ*, Григ. Ом. *Айвазовъ*. Кассиры: КСв.
Никл. Вас. *Дубенскій*, КА. Ив. Ив. *Менайловъ*, КСк. Петр. Львов. *Лудо-
зинъ*, КСв. Никл. Дм. *Александровъ*, ГС. Авдр. Львов. *Забьлинъ*.

УЪЗДНЫЯ КАЗНАЧЕЙСТВА. Елисаветпольское: Казнач., НС. Иос. Ив.
Галумовъ; Помощи. Казнач., ТтС. Авак. Варт. *Сулеймановъ*; Бухг., КА.
Агаб. Петр. *Шахназаровъ*. Шушинское: Казнач., НС. Арзум. Иоанес. *Авановъ*;
Бухг., ГС. Евфр. Оганес. *Егибаровъ*. Шемахинское: Казнач., ТтС. Акопъ
Карап. *Никитовъ*; Бухг., КА. Кевор-бежь Арют. *Саркисовъ*. Нухинское:
Казнач., НС. Айрап. Акоп. *Теръ-Татеосовъ*; Бухг., неим. чина Митроф. Мих.
Мироновъ. Дербентское: Казнач., НС. Степ. Ом. *Ювецъ-Терещенко*; Бухг.,
неим. чина Никл. Серг. *Авановъ*. Занатальское: Казнач., КА. Тимо. Евдок.
Лушкаревъ; Бухг., ТтС. Фед. Алкс. *Шебановъ*. Кубинское: Казнач., КА.
Евфим. Павл. *Божанковъ*; Бухг., КА. Никт. Гавр. *Поповъ*. Ленкоранское:
Казнач., НС. Генр. Карл. *Роминтеръ*; Бухг., КА. Сем. Герас. *Авраамовъ*.
Темиръ-Ханъ-Шуринское Расход. Отд.: Нач. Отд., НС. Алдръ Филип. *Дзюбинъ*;
Помощ. Нач. Отд., ГС. Вильг. Ив. *Штейнъ*. Бухг-ры: НС. Алкс. Костанов.
Вшневскій; неим. чина Степ. Евген. *Драгвалъ*.

Закавказское Акцизное Управленіе.

Управл. Акциз. сборами Закавк. края, СС. Алдръ Алкс. *Фессунъ*. По-
мощи. его, КСв. Серг. Алдр. *Бутаковъ*. Ревизоры: Старш., КСв. Павлин. Мих.
Веселозоровъ; Младш.: КСв. Вас. Вас. *Глоба* и НС. Конст. Павл. *Лижаревъ*.
Секр., ГС. Алдръ Вас. *Пахомовъ*. Помощ-ки его: КР. Филип. Петр. *Шеше-*

нинъ и нем. чина Степ. Моис. *Залегаевъ*. Бухг., НС. Алдръ Петр. *Шешенинъ*. Помощ-ки его: нем. чин: Петр. Сем. *Кленевскій* и Лука Мих. *Бумарцевъ*.

Окружныя Акцизныя Управленія. Въ округахъ перваго разряда: Первомъ: Надзир., КСв. Никл. Мих. *Веселовзоровъ*. Письмов. и Бухг. Окруж. Упр., КР. Як. Серг. *Стародумовъ*. Помощ-ки Надзир.: Старш.: КА. Анзельмъ Ант. *Заренба*, КСк. Юліанъ Святосл. *Островскій* и КР. Ариот. Исаак. *Гамазовъ*; Младш.: ГС-ри: Владм. Владм. *Гершельманъ* и Карл. Эдуард. *фонъ-Зервальдъ*. Надзир. Ларс. акцизн. поста, ГС. Петр. Мих. *Алексинъ*. Второмъ: Надзир., КСв. Пав. Вас. *Бобринскій*. Письмов. и Бухг., ГС. Петр. Захар. *Комаровскій*. Помощ-ки Надзир.: Старш., ТтС. Алдр. Фед. *Пьянковъ*; Младш.: нем. чин.: Левъ Вас. *Михайловскій* и Болесл. Петр. *Соколовскій*. Третьемъ, Надзир., НС. Іос. Андр. *Бернатовичъ*. Письмов. и Бухг., Дм. Никл. *Виноградовъ*. Помощ-ки Надзир.: Старш.: КА. Мих. Степ. *Ризо*, ТтС. Алдръ Конст. *Судиловскій* и нем. чина Леонд. Фед. *Григорьевъ*; Младш.: ТтС. Алдръ Григ. *Александровъ*, ГС. Алдръ Орестов. *Пузино*, КР. Як. Ефим. *Завойко*, нем. чин.: гр. Сигизм. Рафаил. *Красицкій*, Алдръ Игн. *Радомискій* и Викент. Карл. *Давыдовичъ*. Надзар-ли акцизн. постовъ: Чирь-Юртовск., *Воиничъ-Сяноженцкій*; Кази-Юртовск., КР. Як. Сем. *Филиповъ*. Въ округахъ втораго разряда: Четвертомъ: Надзир., КА. Никл. Фед. *Луценко*. Письмов. и Бухг., КР. Викт. Алдр. *Плишевскій*. Помощ-ки Надзир.: КСк. Фом. Павл. *Безанбековъ*, КР. Викент. Ів. *Левандовскій* и Никл. Фом. *Добросельскій*. Смотр-ли солян. промысловъ: Бульчинск.: Старш., ТтС. Ів. Конст. *Турбинъ*; Младш.: ТтС. Пав. Григ. *Григорьевъ*. Нахичеванск.: КР. Сигизм. Дм. *Злотницкій*. Пятомъ: Надзир., ГС. Алкс. Вас. *Сертеевъ*. Письмов. и Бухг., Алкс. Мих. *Лебедевъ*. Помощ-ки Надзир.: Старш., нем. чина Порф. Казим. *Барановскій*; Младш.: Людв. Август. *Руссio* и Казим. Іос. *Макарскій*. Шестомъ: Надзир., НС. Ів. Игн. *Наумовъ-Цицикалъ*. Письмов. и Бухг. (и д.) Коновъ Моис. *Васильевъ*. Помощ-ки Надзир.: Старш., кн. Макар. Ромн. *Чавчавадзе*; Младш.: КР-ры Пав. Конст. *Ярмаховъ* и Алдръ Юліан. *фонъ-Руктешель*.

Закавказскій Приказъ Общественнаго Призрѣнія.

Управл., ДСС. Фед. Христіан. *фонъ-Вольфрамъ*. Директоры отъ Правительства: 1 Отд., СС. Владисл. Вас. *Чаевскій*; 2 Отд. (вак.). Директоры по выборамъ: а) отъ дворянства, Пор. кн. Ів. Алдр. *Сумбатовъ*; б) отъ городского сословія, КА. Григ. Гавр. *Миримановъ*. Кассиръ, НС. Никл. Як. *Мансвитовъ*. Контрол., (и д.) НС. Ів. Андр. *Бляевъ*. Секр., КА. Ів. Игн. *Сосновскій*. Помощ-ки: Кассира: КА. Зур. Осип. *Канановъ*; Бухг-ры: КСк. Феликсъ Игн. *Завискій* и ГС. Як. Афонген. *Твердохльбовъ*. Секр., КА. Ів. Осип. *Бакрадзе*. Столовач-ки: КСк. Мих. Як. *Мансвитовъ* и ГС. Ростев. Паремуз. *Манденовъ*.

ТИФЛИССКАЯ ГОРОДСКАЯ БОЛЬНИЦА. Главн. Докт. (онъ же Нач. фельдш. школы при Больницѣ), СС. Іос. Афан. *Горалевичъ*. Старш. Ордин-ры: НС. Алдръ Андр. *Павловскій* (онъ же Инспект. фельдш. школы), КСв-ки: Пав. Матв. *Блюмбергъ* и (и д.) Старш. Ордин. и Помощн. Главн. Докт.) Солм. Осип. *Мревловъ*. И. д. Профектора, НС. Никл. Никл. *Ушаковъ*. Младш.

Ордин-ры: Лекаря: Рудф. Август. *Швембергъ*, Ив. Вас. *Ананьевъ*, Алдръ Никл. *Зайцевъ* и Никл. Прокоф. *Коноваловъ*. Смотр. Больницы, онъ же завѣдыв. Богадѣльн., сост. по Арм. вав. Маі. Ив. Адам. *Шмерлингъ*. Помощн. его, КСк. Алдръ Иос. *Швайковский*.

ОТДѢЛЕНІЯ ГОСУДАРСТВЕННОГО БАНКА

(ЗА КАВКАЗОМЪ).

Тифлисское Отдѣленіе Государственного Банка.

Управл., СС. Владим. Ив. *Кайдановъ*. Контрол., Харламп. Ив. *Саванели*. Бухг., КСв. Оед. Ив. *Браунъ*. Кассиръ, НС. Як. Петр. *Самойловичъ*. Старш. Помощн-ки: Контрол.: ГС. Никонъ Оед. *Гальцингъ*; Касс.: Полик. Мих. *Плотниковъ*.

Бакинское Отдѣленіе Государственного Банка.

Управл., СС. Ив. Самс. *Хандожевскій*. Контрол., ТтС. Григ. Никл. *Смирновъ*. Касс., КР. Андр. Ксав. *Будзинскій*. Старш. Помощн. Контрол., КР. Агат. Адам. *Эльснеръ*. Старш. Помощ. Кассира, ГС. Ив. Вас. *Браилко*. Младш. Помощ. Контрол.: КР. Оед. Оед. *Кедровъ* и неим. чина Оед. Андр. *Лукинъ*. Младш. Помощ. Касс.: неим. чина Оед. Мих. *Чечетовъ* и Пав. Осип. *Зудовъ*.

Управление Тифлискаго Телеграфнаго Округа.

Нач. Управл., СС. Анат. Ег. *Брюнъ-де-Сентъ-Гипполитъ*. Помощн. его, КСв. Мих. Ив. *Сергеевъ*. Дѣлопроизв., НС. Никл. Алдр. *Дьяковъ*. Помощн-ки его: ТтС. Ил. Аполл. *Аполлоновъ*, КСк. Матв. Ануфр. *Занисъ*, КА. Ив. Осип. *Зенковичъ*, НС. Алдр. Оом. *Умисса*. Нач-ки телегр. станцій: Александропольск., (и. д.) неим. чина Ив. Кузьм. *Кривошеевъ*; Ахалцихек., КА. Иос. Ив. *Чабовскій*; Ахалналанск., (и. д.) Арют. Ив. *Агасиковъ*; Акстафинск., (завѣд.) Вас. Фрол. *Матвеевъ*; Александровск., ТтС. Гавр. Алкс. *Базаровъ*; Анапск., КСк. Эгидій Юзеф. *Хржановскій*; Бакинск., КА. бар. Карл. Алдр. *фонъ-Фитингофъ-Шель*; Бѣло-Ключинск., (и. д.) Оед. Ив. *Бикманъ*; Боржомск., (завѣд.) КСк. Алдръ Осип. *Сарибековъ*; Владикавказск., КСк. Людв. Август. *Щесни*; Геогчайск., (и. д.) неим. чина Дем. Сем. *Зарафенко*; Георгіевск., (и. д.) Алкс. Владим. *Венеровскій*; Горійск., ГС. Ив. Авт. *Розенбергъ*; Грозненск., КСк. Серг. Степ. *Гамбаровъ*; Гудаурск., (и. д.) КР. Як. Тимоф. *Погорьловъ*; Делижанск., ГС. Петръ Алдр. *Сосье*; Дербентск., ТтС. Карлъ Карл. *Треммеръ*; Дешлагарск., (и. д.) КР. Ив. Андр. *Малюженко*; Днульфинск., (и. д.) неим. чина Алкс. Ег. *Кереницовъ*; Джелаль-Оглыск., (и. д.) неим. чина Никл. Бек. *Меликъ-Аллахвердовъ*; Душетск., ТтС. Фад. Никл. *Деканозовъ*; Елисаветпольск., КР. Никл. Ерем. *Ковальскій*; Екатеринодарск., КА. Альвинъ Як. *Наркевичъ*; Занатальск., КР. Ив. Григ. *Дергачевъ*; Зугдидск., (завѣд.) КР. Алкс. Кирил. *Дибривинъ*; Игдырск., (завѣд.) Тим. Мих. *Шотиевъ*; Кавказск., (и. д.) неим. чина Вас. Авт. *Шагановъ*; Низлярск., (и. д.) неим. чина Ануфр. Ив. *Волянский*; Кубинск., КР. Ив. Лав. *Вартазаровъ*; Кутаисск., КСк. Леонъ Павл. *Сихорскій*; Крымск., (и. д.) неим. чина Сигизм. Петр. *Боньскій*; Каранлиссск., (завѣд.) Никл. Кузьм.

Кривошеевъ; Лагодехск., ТтС. Ег. Ив. *Гречковъ*; Манглиссн., КР. Андр. Ив. *Папевицъ*; Майкопск., (и. д.) КР. Серг. Ефим. *Касаткинъ*; Моздокск., КР. Иос. Сем. *Семеновъ*; Новороссійск., ТтС. Пав. Осип. *Куликовскій*; Нахичеванск., КСк. Карлъ Як. *Эрлихъ*; Нухинск., КА. Иос. Ант. *Новицкій*; Озургетск., КСк. Евсто. Карум. *Дедановъ*; Петровск., КСк. Карлъ Карл. *Лейхманъ*; Потійск., КСк. Альф. Алдр. *Кальмейеръ*; Прохладненск., (и. д.) нем. чина Дав. Сим. *Бакрадзе*; Пятигорск., ГС. Владим. Эдуард. *Баумгартенъ*; Сигнахск., ГС. Вас. Георг. *Шатиrowъ*; Сочинск., (и. д.) Юлій Ив. *Мацулевичъ*; Сурамск., КР. бар. Эдгар. Отто *фонъ-Фитингофъ-Шель*; Серебряновск., (и. д.) нем. чина Петръ Вас. *Реговачевъ*; Ставропольск., НС. Евгр. Ив. *Алдадановъ*; Таманск., КСв. Тимф. Алдр. *Евстигньевъ*; Темрюкск., КА. Ив. Алдр. *Грунтъ*; Темиръ-Ханъ-Шуринск., КСк. Ив. Лаврент. *Билевичъ*; Тифлисск., КСв. Викт. Алдр. *Дингельштедтъ*; Туапсинск., КР. Никл. Савварел. *Асатиани*; Усть-Лабинск., ГС. Мих. Куз. *Голицинскій*; Хасавъ-Юртск., (и. д.) нем. чина Алдръ Петр. *Приходченко*; Ханъ-Нендинск., (и. д.) КР. Андр. Арх. *Кирсановъ*; Царско-Колодск., (и. д.) нем. чина Петръ Павл. *Хундадзе*; Шемахинск., ТтС. Никл. Афан. *Ждановичъ-Пономаренко*; Шушинск., ТтС. Кирл. Ив. *Федоровъ*; Эриванск., ГС. Георг. Исаак. *Конкошевъ*; Эчмиадзинск., (завѣд.) КР. бар. Адф. *фонъ-Фитингофъ-Шель*.

КАВКАЗСКОЕ ОБЩЕСТВО ПОПЕЧИТЕЛЬНОЕ О ТЮРЬМАХЪ.

Президентъ Общества, Его Императорское Высочество Государь Великий Князь, Намѣстникъ Кавказскій.

Тифлисскій Губернскій Попечительный о тюрьмахъ Комитетъ.

Вице-Презд-ты: Предс-щій въ Комитетъ, Членъ Государств. Сов., Ген.-Адъют. Кн. Григ. Дм. *Орбелиани*. Экзархъ Грузин, Архіеп. *Евсевій*. Тифл. Губернаторъ, Камерг. Двора ЕГО ВЕЛИЧЕСТВА, ДСС. бар. Максимил. Алкс. *фонъ-дербъ-Остенъ-Сакенъ*. Прокур. Тифл. Суд. Палаты, ТС. Валр. Алкс. *Андреевъ*. Директоры: Преде. Меж. Департ. Тифл. Суд. Палаты, ТС. Ег. Павл. *Старицкій*; Тифл. Губ. Предв. Двор., Ген.-Адъют. кн. Ревазъ Ив. *Андрониковъ*; Тифл. Коменд., Ген.-отъ-Инф. Алкс. Петр. *Опочининъ*; Г.-Л. кн. Исаакъ Шюш. *Тумановъ*; Нач. 41-й Пѣх. Див., Г.-Л. Ив. Дм. *Ок-лобжю*; Тифл. Город. Голова, ДСС. Дм. Ив. *Кипіани*; Управл. Тифл. Казен. Палатою, ДСС. Дм. Никл. *Шмаковъ*; Тифл. Вице-Губерн., ДСС. Вас. Оед. *Бильскій*; Главн. Свящ. Кавказск. Арміи, Протоіер. Стеф. Іоан. *Гумилевскій*; Преде. Тифл. Окруж. Суда, ДСС. кн. Никл. Дм. *Чавчавадзе*; Тифл. Губерн. Врачъ, СС. Викент. Мих. *Карповичъ*; Управл. Государств. Имуществ. Тифл. губ., Пв. Ив. Гавр. *Бьбликъ*; Товар. Преде. Тифл. Окружн. Суда, Ваар. Мих. *Гарбовскій-Заранекъ*; КА. Ив. Минаев. *Мирзовевъ*; Тифл. Потомств. Почетн. гражд. Никл. Осип. *Миримановъ*; Докт. Мед., НС. Солм. Иос. *Мревловъ*. Члены: КСк. Гавр. Минаев. *Мирзовевъ*; Тифл. Почетн. гражд. Солм. Гавр. *Байсоголовъ*. Производ. дѣль Комитета, КСк. Никт. Ив. *Полчико*.

Буталсскій Губернскій Попечительный о тюрьмахъ Комитетъ.

Вице-Презд-ты: Еписк. Имеретія *Гавриилъ*; и. д. Губернатора Никл. Ясон.

Малафьевъ. Директоры: кн. Конст. Дм. *Гагаринъ*; Никл. Лав. *Кайтмазовъ*; Афан. Алдр. *Лидовъ*; кн. Григ. Леван. *Дадіани*; кн. Несторъ Дм. *Церетели*; Ос. Ив. *Гульбинскій*; Никл. Петр. *Принцъ*; Георг. Гурген. *Бебуришвили*; Протоіер. Іоаннъ *Гамрекеловъ*; Протоіер. Давидъ *Яролянцъ*; Ив. Ѳом. *Баиндуровъ*; Степ. Ег. *Акоповъ*. Секр., Сем. Осип. *Абуладзе*.

Бакинскій Губернскій Попечительный о тюрьмахъ Комитетъ. Вице-Презид., Г.-М. Валер. Мих. *Позенъ*. Директоры: ДСС-ки: Алдръ Конст. *Деминъ*, Станисл. Ив. *Деспотъ-Зеновичъ*, Владм. Павл. *Ивановъ*, Карлъ Леонт. *Чермакъ*, Алдръ Григ. *Лисовскій* и Алдръ Ив. *Савенковъ*; СС-ки: бар. Алдръ Юлев. *фонъ-деръ-Брюгенъ* и Ив. Ил. *Щуцкій*; Прокур. Бакин. Окружн. Суда Никл. Виссар. *Чичинадзе*; Члены Бакинск. Окружн. Суда: Мих. Арсент. *Измайловъ* и Іустинъ Вас. *Мицкевичъ*; Бакин. Мир. Суд. Христо. Ил. *Канановъ*; Маі. Богд. Дм. *Меликъ-Шахназаровъ*; КА. Мих. Владм. *Бойчевскій*; ТтС. Алдръ Ѳед. *фонъ-Вэлькъ*; отст. Кп. Іос. Ив. *Джакели*; Потомст. Почетн. гражд. Гаджи-Гусейнъ-Кули-Сафаръ *Аліевъ*; Бакин. 2-й гил. куп. Ага-Наджафъ-Кули-Гаджи *Аллахвердиевъ*. И. д. Секр., ТтС. Пав. Петр. *Кадуцкій*.

Кубинское Отдѣленіе Бакинскаго Попечительнаго о тюрьмахъ Комитета. Директоры: СС. Владм. Ив. *Козляковскій*; КА. Герас. Герас. *Теръ-Саркисовъ*; КСк. Іос. Феѳ. *Невинскій*; Кубин. Уѣзд. Врачъ Стансл. Як. *Просинскій*; ГС. Авт. Карл. *Кочмарикъ*; Пор. Абасъ-бекъ *Мамедовъ*; Пр. Петръ Абелян. *Абеляновъ*; ТтС. Мих. Мих. *Венеровъ*; Гражд. Абдулъ-Халыхъ *Агарзаевъ*.

Ленкоранское Отдѣленіе Бакинскаго Попечительнаго о тюрьмахъ Комитета. Директоры: Ленк. Мир. Суд. Алкс. Евгрф. *Трусовъ*; Помощн. Мир. Суд., НС. Як. Осип. *Войтеховъ*; Ленк. Уѣзд. Нач., Кп. Вас. Куз. *Лавичъ*; Гвард. Пк. Миръ-Ибрагимъ-бекъ *Талыхановъ*; помѣщ. Миръ-Таги-бекъ *Талыхановъ*; Ленк. Уѣзд. Врачъ, КСв. Ив. Манс. *Божковъ*; Ленк. 2-й гильд. куп. Никл. Никт. *Назарбековъ*.

Шемахинское Отдѣленіе Бакинскаго Попечительнаго о тюрьмахъ Комитета. Старш. Директ., (и. д.) Кп. Евлам. Ив. *Старцовъ*. Директоры: Маі. Алкс. Дм. *Дмитріевъ*; НС. Алдръ Никл. *Безмяновъ*; Шт.-Кп. Пав. Петр. *Макаровъ*; КСк. Алкс. Афан. *Лалаевъ*; ГС. Махмудъ-Ага *Мамедовъ*; КР. Эмман. Парсег. *Пирбудаговъ*; Гаджи Али-Абасъ-бекъ *Мамедовъ*.

Ставропольскій Губернскій Попечительный о тюрьмахъ Комитетъ. Вице-Презд.-ты: Его Пресвѣщенство *Германъ*, Епископъ Кавказскій и Екатеринодарскій. И. д. Ставроп. Губерн., Пк. Владм. Алдр. *фонъ-Денъ*. Его Пресвѣщенство *Исаакій*, Епископъ Моздокск., Виварій Кавказск. Епархіи. Директоры: Ставроп. Губ. Предв. Дворян., Г.-М. Ив. Діомид. *Попко*. Ставроп. Вице-Губерн., НС. Карлъ Льв. *Зиссерманъ*. ДСС-ки: Алдръ Никл. *Лопатинъ*, Карлъ Игн. *Вученъ* и Ѳед. Матв. *Лазаревскій*. СС. Матв. Пантел. *Штукинъ*. Пк. Степ. Степ. *Лабенскій*. Прокур. Ставроп. Окруж. Суда Генр. Льв. *Зиссерманъ*. Ставроп. Уѣзд. Предв. Дворян., отст. Маі. Алдръ Ив. *Ахвердовъ*. Настоят. Ставроп. Троиц. Соб., Протоіер. Вас. Ѳом. *Розалиевъ*. КА. Степ. Степ. *Ложиновскій*. Почетн. гражд.: Серг. Ѳедот. *Деревщиковъ* и Ив. Авт. *Алафузовъ*. 1-й гилд. купцы: Фролъ Денис. *Черноглазовъ*, (онъ же

Казнач. Ком.; Ив. Мих. *Козьминъ*; Алдръ Фед. *Нестеровъ* и Конст. Вас. *Елифановъ*. И. д. Секр. Комит. (онъ же Бухг.), ТтС. Вас. Мих. *Каптерманъ*. Врачъ тюр. больн., КСв. Анат. Никл. *Трапъ*. Управл. Авциз. сбор. Ставроп. губ., Терек. и Куб. обл., КСв. А. А. *Михайловскій*. И. д. Непремѣн. члена Ставро. Приказа Общест. Призрѣн., КСв. А. П. *Юноша*.

Дамское Отдѣленіе Комитета: Предсѣд-ца, Жозефина Викент. *Зиссерманъ*. Директрисы: Софья Петр. *Тимофеева*, Марія Конст. *Брунъ*, Варвара Алкс. *Джемарджидзе* и Марія Петр. *Бентковская*. И. д. Секр., ТтС. Вас. Мих. *Каптерманъ*.

Владикавказскій Губернскій Попечительный о тюрьмахъ Комитетъ. Вице-Презид-ты: Ген.-Адъют. А. П. *Свистуновъ*, Преосвященный *Госифъ* Епископъ Владикавказскій и Ген.-Маі. А. М. *Смилаловъ*. Директоры: Г.-М-ры: Ф. П. *Вояковскій* и А. Ф. *Эглау*, Вице-Губерн. КСв. Г. Х. *Якобсонъ*, Прокур. Владик. Окруж. Суда П. Ю. *Ягъ*, Пк. А. А. *Сильвестровичъ*, Совѣтники Обл. Правл.: В. И. *Малютинъ* и Н. И. *Гросманъ*, Областн. Врачъ Б. А. *Кригеръ*, Областн. Инж. М. А. *Сурмиевичъ*, К. А. Никл. *Владм. Войчевскій* (онъ же Казнач. и Секр.), Мир. Судья П. А. *Никитинъ*, Тов. Прокур. Владик. Окруж. Суда: П. А. *Дилъевъ* и А. И. *Богаевскій*, Чин. особ. поруч. И. Г. *Тхостовъ*.

Моздокское Отдѣленіе Владикавказскаго Губернскаго Попечительнаго о тюрьмахъ Комитета. Директоры: Моздок. Полиційм. Пнк. П. Д. *Ницкъ*. Воинск. Нач. Маі. А. А. *Шумскій*. Моздок. Город. Голова, Помощств. Почет. гражд. Ив. Степ. *Тушмаловъ*. Суд. Слѣдов. Г. Я. *Блазновъ*. Моздок. Узвд. Казнач. НС. Яв. Сам. *Гречановскій*. Смотрит. Моздок. Продов. магаз. Пор. К. Н. *Трасенбергъ*. Купеческ. сынъ Як. Март. *Каплановъ*. Письмов. Моздок. Полиц. ТтС. Пав. Вас. *Меньщиковъ*. Провиз. Апт. Густ. Ив. *Кунферъ*.

Пятигорское Отдѣленіе Владикавказскаго Губернскаго Попечительнаго о тюрьмахъ Комитета. Директоры: Нач. Пятигорск. мѣст. ком., Маі. Тарасъ Григ. *Швачкинъ*. Старш. Врачъ Владикав. казач. п., Докт. Мед. КСв. В. А. *Халецкій*. Пятигорск. Город. Врачъ, НС. В. Г. *Чернякъ*. Пятигорск. Город. Голова, 2-й гил. куп. Дм. Григ. *Чернякъ*. Пятигорск. купцы: 1-й гил., Титъ Ив. *Заверинъ*; 2-й гил.: Степ. Фед. *Зайко* и Як. Степ. *Ярмъ-Алаевъ*. Пятигорск. Соб. церк. Свщ. Вас. *Эрастовъ*.

Георгиевское Отдѣленіе Владикавказскаго Губернскаго Попечительнаго о тюрьмахъ Комитета. Директоры: Пк. *Сенаторскій*. Воинск. Нач. Маі. Никл. *Корженевскій*. ТтС. Викт. *Позе*. Город. Голова Вас. *Карамбировъ*. Купцы: Гавр. *Головинъ* и Терент. *Шестопаповъ*. Протоіер. Дм. *Поповъ*.

Грозненское Отдѣленіе Владикавказскаго Губернскаго Попечительнаго о тюрьмахъ Комитета. Предсѣд., Пк. кн. Никл. *Бедзин. Эрстовъ*. Директоры: Пнк. Карлъ Авер. *Эрнъ*. Сотн. Григ. Андр. *Кошелевъ*. Купцы: Ил. Прокф. *Алимпіевъ*, Алкс. Вас. *Макъевъ*, Митроф. Алдр. *Хахалевъ*. Свщ. Мих. *Орловъ*.

Веденское Отдѣленіе Владикавказскаго Губернскаго Попечительнаго о тюрьмахъ Комитета. Старш. Директоръ, Нач. Веденск. Окр. Маі.

ви. Сем. Ив. *Аваловъ*. Младш. Дирек-ры: Младш. Помощн. Нач. Овр., Кп. Ив. Мих. *Половъ*. Прист. 1-го уч. Веден. окр., Кп. Пав. Никф. *Прусаковъ*. Секр., ГС. Петръ Андр. *Архангельскій*. Окруж. Врачъ Веденск. Овр., КСв. Алдръ Оед. *Ментовъ*. Свящ. Ив. Мих. *Котляровъ*.

Хасавъ-Юртовское Отдѣленіе Владикавказскаго Губернскаго Попечительнаго о тюрьмахъ Комитета. Директоры: Окружн. Нач., Маі. *Шетилинъ*; СС. *Коржевскій*; КСв. *Лауданъ*; Шт.-Кп. *Грауэртъ* и Свящ. *Курпеновъ*.

Кизлярское Отдѣленіе Владикавказскаго Попечительнаго о тюрьмахъ Комитета. Предсѣд-щій Директ., Нач. Кизлярск. окр., Пк. Алдръ Андр. *Водарскій*. Директоры: Кизлярск. Потомств. Почет. гражд. Каспаръ Дав. *Мамаджановъ*; Кизлярск. Город. Врачъ, НС. Анан. Павл. *Султанъ-Шахъ*; Нач. Кизлярск. Мѣст. Ком., Маі. Яв. Мих. *Михайловъ*; Судебн. Прист. въ Свѣздѣ Мир. Суд., ТтС. *Ибраимовъ*; Кизлярск. купцы: 1-й гил. Вас. Сем. *Ивановъ* и 2-й гил. Никт. Арх. *Меграбовъ*; Кизлярск. Полиц. Прист., КСк. Матв. Игн. *Мамуловъ*.

Кубанскій Областный Попечительный о тюрьмахъ Комитетъ. Вице-Презд-ты: Нач. Кубанск. обл., Ген. Шт. Г.-Л. Никл. Никл. *Кармалинъ*; Преосвящ. *Германъ*, Епископъ Кавказск. и Екатеринод. Директоры: Обязательн.: Вице-Губерн. Кубан. обл., ДСС. Никл. Ив. *Николичъ*; Кубан. Губ. Воин. Нач., Г.-М. Аполинр. Оом. *Рукевичъ*; Нач. Штаба Кубан. казач. войска, Г.-М. Витольдъ Викент. *Гурчинъ*; Прокур. Екатеринод. Окружн. Суда, СС. Викт. Исаев. *Стратоновъ*; Войск. Протоіер. Феодоръ *Маковскій*; Екатеринодар. Город. Голова, Пк. Левъ Яв. *Вербицкій*; и д. Кубан. Област. Врача, КСв. Григ. Никт. *Александровскій*; Старш. Членъ Войск. Хозяйств. Правл., Пнк. Конст. Ив. *Аверинъ*; Товар. Прокур. Екатеринод. Окружн. Суда, Ег. Ег. *Никифораки*; Помощн. Нач. Штаба Кубан. казач. войска, Пнк. Вас. Вас. *Замтскій*. Необязательн.: Г.-М-ры: Дм. Конст. *Маняги* и Вас. Григ. *Перелеловскій*; ДСС. Вас. Дм. *Терзиевъ*; Пк. Пав. Петр. *Скоориковъ*; КСв. Ив. Оед. *Чумаковъ*; Пп-ки: Алдръ Алдр. *Самойловъ* и Никл. Вас. *Коткинъ*; НС-ки: Мак. Юр. *Тищенко* и Пл. Степ. *Нардега*; БА. Никл. Оедт. *Влюдовъ*; Ес. Викт. Проф. *Танскій*; Членъ Екатерин. Окруж. Суда Евгн. Степ. *Тутевичъ*; Войск. Старш. Пав. Пав. *Бурсакъ*; Потомств. Почет. гражд. Петръ Ив. *Якунинскій*; купцы: Оед. Вас. *Верхоглядовъ*, Вас. Андр. *Гуровъ*, Минай Никт. *Катиковъ*, Эман. Сем. *Серебряковъ*, Вас. Григ. *Третьяковъ* и Дан. Никт. *Сквориковъ*, онъ же и Казнач. Секр., НС. Петръ Григ. *Кратъ*. Бухг. и Контрол., КСк. Сем. Никф. *Бегманъ*.

Майкопское Отдѣленіе Кубанскаго Областнаго Попечительнаго о тюрьмахъ Комитета. Предсѣд-щій, Уззд. Нач. Артил. Пк. Мих. Ив. *Мамацовъ*. Директоры: Атам. Майкоп. воен. отд., Г.-М. Евильдъ Филип. *Семенкинъ*; Уззд. Врачъ, КСв. Ив. Аристарх. *Князевъ*; Мир. Суд. 2 уч. Майкоп. уззд., КСк. Кир. Ив. *Бѣлый*; Благоч. Свящ. ст-цы Владимірев. Василій *Щегловъ*; Старш. Свящ. г. Майк. Алексей *Екатеринославскій*; 1-й гил. куп. Георг. Никт. *Шапошиниковъ*, онъ же и Казнач.

Ейское Отдѣленіе Кубанскаго Областнаго Попечительнаго о тюрьмахъ Комитета. Предсѣд-щій Директ., НС. Конст. Никл. *Черный*. Директоры: Протоіер. Василій *Поновъ*; Ес. Вас. Плат. *Савицкій*; НС. Левъ

Петр. *Черниковъ*; КСк-ри: Вас. Сем. *Мова* и Мих. Гавр. *Афанасьевъ*; Ейск. Город. Голова Григ. Григ. *Поповъ*. Завѣдыв. дѣлопроизв., КА. Андр. Ив. *Ровняковъ*.

Темрюкское Отдѣленіе Кубанскаго Областнаго Попечительнаго о тюрьмахъ Комитета. Старш. Директ., Пнк. Ив. Афан. *Калери*. Директоры: Г.-М. Адф. Август. *фонъ-Шакъ*; отст. Пнк. Францъ Людв. *Гутовскій*; НС-ни: Адф. Осип. *Хоржевскій* и Никл. Вас. *Маневскій*, онъ же Казнач.; КСк. Никл. Тимоф. *Назаровъ*; Кп. Петръ Евтѣев. *Нечаевъ*; ГС-ри: Конст. Ѳед. *Огалевецъ* и Алдръ Григ. *Турковскій*; Свящ. Ѳед. *Кондратьевъ*; Темрюкск. кучмы: 1-й гил., Пав. Никл. *Поповъ*; 2 й гил.: Сид. Филип. *Добровольскій* и Афан. Степ. *Мироенко*; Агентъ Руссе. Общ. и торгов. Петръ Андр. *Щельниковъ*. Производ. дѣль, ГС. Ив. Мирон. *Статкевичъ*.

Баталпашинское Отдѣленіе Кубанскаго Областнаго Попечительнаго о тюрьмахъ Комитета. Предсѣд-щій Директ., Уѣздн. Нач., Кп. Артил. Ѳед. Андр. *Кузовлевъ*. Директоры: Мир. Суд., ТтС. Григ. Зах. *Еременко*. Уѣзд. Врачъ, КСв. Петръ Серг. *Хатунцовъ*; Благоч. Свящ. Александръ *Касимовъ*.

Бакинская Бекская Коммисія.

Предсѣд-щій, Чиновн. особ. пор. VI кл. Е. И. В. Намѣстника Кавказскаго, СС. Пав. Шамир. *Меликъ-Бегларовъ*. Членъ-Дѣлопроизв., СС. Филд. Вас. *Рычицкій*. Столонач., Кеворкъ-бегъ *Бедаловъ*. Приходораск., Бегляръ-бегъ *Меликъ-Григорьянцъ*. Перев., Гейдаръ-бегъ *Нуръ-Мамедъ-бековъ*.

ГУБЕРНСКІЯ, УѢЗДНЫЯ И ГОРОДСКІЯ УЧРЕЖДЕНІЯ.

ТИФЛИССКАЯ ГУБЕРНІЯ.

Губернаторъ, Камергеръ Двора ЕГО ВЕЛИЧЕСТВА, ДСС. бар. Максимл. Алдр. *фонъ-деръ-Остенъ-Сакенъ*.

Канцелярія Губернатора: Прав. Канц., ТтС. кн. Никл. Вас. *Аргутинскій-Долморуковъ*. Помощ-ки его: Старш., НС. Іос. Ромн. *Меликъ-Саркисовъ*; Младш., ГС. Никл. Елис. *Безпаловъ*. Чинов-ки особ. пор.: Старш.: съ содерж., (и. д.) ГС. кн. Никл. Реваз. *Эристовъ*; безъ содерж.: Рм. Юл. Льв. *Зиссерманъ*. Младш.: съ содерж. (*вак*); безъ содерж.: (врем. и. д.) нем. чин.: Мелко Ив. *Мирзоевъ* и Андр. Конст. *Зубаловъ*. Перев. (*вак*).

ГУБЕРНСКОЕ ПРАВЛЕНІЕ. Вице-Губернат., ДСС. Вас. Ѳед. *Бильскій*. I-е Отд.: Совѣтникъ, (и. д.) ТтС. Серг. Серг. *Игнатовскій*. Старш. Дѣлопроизвод., НС. Іос. Ив. *Индугевъ*. Помощ-ки его: КР. Никл. Макар. *Шиницевъ* и (врем. и. д.) нем. чина Лавр. Ив. *Шатберовъ*. II е Отд.: Совѣтникъ, СС. Мих. Степ. *Амировъ*. Дѣлопроизв.-ли: ТтС. Ил. Петр. *Медведевъ* и КСк. Март. Петр. *Зарва*. Помощн. его, КР. Арамъ Март. *Буніатовъ*. Строительное Отдѣленіе: Губерн. Инж., Инж.-Архит., КСв. Іос. Ромуальд. *Панасевичъ*. Губерн. Архит., КСв. Григ. Солм. *Абессаломовъ*. Производ.-ли работъ: КСв. Як. Алдр. *Науменко* и (и. д.) КСк. Алдръ Григ. *Озеровъ*. Дѣлопроизв.,

КА. Солом Як. *Кузановъ*. Врачебное Отдѣленіе: И. д. Тифл. Губ. Врача, СС. Вивент. Мих. *Карповичъ*. Помощн. его, КСв. Д-ръ М. Плат. Авт. *Главацкій*. Ветерин. Врачи: НС. Тимоф. Григ. *Болотовъ* и нем. чина Никл. Ив. *Мецкерскій*. Письмов., (и. д.) КР. Меляксетъ-бекъ Никит. *Меликсетбековъ*. По Канцел. Общаго Присутст. и Вообще по Губернскому Правленію: Секрет., КСк. Григ. Матв. *Баланъ*. Бухг., НС. Спирд. Ромн. *Епикоолоповъ*. Экзек., ояъ-же Приходорасх., КСк. Никт. Ив. *Полычко*. Регистр., ТтС. Ив. Клем. *Дворскій*. Архив., КСк. Мих. Дав. *Татіевъ*. Землем., КА. Ив. Сем. *Пайчадзе*. Перев., ТтС. Арак. Григ. *Епископовъ*.

ТИФЛИССКОЕ ГУБЕРНСКОЕ ПО КРЕСТЬЯНСКИМЪ ДѢЛАМЪ ПРИСУТСТВІЕ. Предсѣд., Губернаторъ, Камрг. Двора ЕГО ВЕЛИЧЕСТВА, ДСС. бар. Максимл. Алдр. *фонъ-дери-Остенъ-Сакенъ*. Члены: Губ. Предв. Дворянства, Ген.-Адъют., Г.-Л. кн. Ревазъ Ив. *Андрониковъ* и Управл. Госуд. Имущ. въ Тифл. губ., Пк. Ив. Гавр. *Былликъ*. Члены Дѣлопроизв.-ли: ДСС. Конст. Корнил. *Любомирскій*; СС. Никл. Зах. *Акимовъ*; СС. кн. Яесе Ношрев. *Чавчавадзе* и НС. Петръ Алдр. *Романовъ*. Севр., КСв. Іос. Ив. *Ягуловъ*.

МИРОВЫЕ ОТДѢЛЫ: Миров. Посредники: Уѣздовъ: Тифлисс.: I-го Отд., Г.-М. Ибрафилъ-бекъ *Гедигаровъ*; II-го Отд., (и. д.) КСв. Як. Сем. *Павліевъ*; Душетск., ТтС. кн. Зах. Георг. *Эристовъ*; Горійск.: I-го Отд., (и. д.) КР. кн. Ив. Элизб. *Эристовъ*; II-го Отд., Кп. Л.-Гв. Измайловск. п., кн. Георг. Ив. *Цициановъ*; Телавск., Пк. Л.-Гв. Казач. п., кн. Іос. Реваз. *Джорджадзе*; Сигнахск., НС. кн. Сем. Ѡом. *Андрониковъ*; Сартачало-Борчалинск., Миров. Отд., Г.-М. кн. Вахт. Вахт. *Орбеліани*; Ахалцихск. Миров. Отд., КСк. Никл. Іакинф. *Алексѣевъ-Месхіевъ*.

УПРАВЛЕНІЕ ГОСУДАРСТВЕННЫМИ ИМУЩЕСТВАМИ. Управл., Пк. Ив. Гавр. *Былликъ*. Лѣсн. Ревиз., Крп. лѣсн., НС. Андр. Сем. *Гамрекеловъ*. Уполн. по суд. дѣл. казны, НС. Левъ Евген. *Васильевъ*. Помощн. его, КА. Ив. Христоф. *Канчели*. И. д. Землем., КСк. Владм. Ив. *Котовичъ*. Помощн. его, КСк. Беж. Байхоср. *Авальяни*. И. д. Секр., нем. чина Стан. Ем. *Собнневскій*. Помощн. его, КСк. Дм. Гавр. *Жидковъ*. Дѣлопроизв., КА. Алдръ Андр. *Мадчавариани*. Перев., нем. чина Степ. Сем. *Гамрекеловъ*. Лѣсничіе Тифлисск. губ.: Лорійск., (и. д.) нем. чина Георг. Никл. *Кобіевъ*. Бѣлонлючинск., Маі. Сем. Авт. *Кандиловъ*. Сагурамо-Глданск., Крп. Лѣсн., КА. Фабіанъ Ив. *Окинчицъ*. Мартнобо-Іорск., прусско-под. Ѡед. Карл. *Нерингъ*. Сигнахск., ГС. Ив. Сав. *Ивченко*; Телавск., КСк. Конст. Мих. *Чичинадзе*; Душетск., Шт.-Кп. Никл. Ив. *Мусхеловъ*; Горійск., КА. Вас. Артем. *Михайловъ*; Абасъ-Туманск., КСк. Авт. Ег. *Вучино*; Ахалцихск., НС. Іос. Глахов. *Кипіани*. Подлѣсничіе: Нараязск., нем. чина Никл. Ил. *Савельевъ*; Ширанск., Ппор. Никит. Петр. *Протопоповъ*; Телавск., ГС. Ив. Афан. *Павловъ*; Тіонетск., ГС. кн. Як. Ромн. *Чавчавадзе*; Ахалналанск., (врем. и. д.) нем. чина Амазаспъ Як. *Манандовъ*.

ТИФЛИССКОЕ ДВОРЯНСКОЕ ДЕПУТАТСКОЕ СОБРАНІЕ. Тифл. Губ. Пред. Дворянства, Ген.-Адъют. Г.-Л., кн. Ревазъ Ив. *Андрониковъ*. Депутаты Дворянства: Уѣздовъ: Тифлисс., ТтС. Алдръ Байхоср. *Чачиковъ*; Горійск., ГС. Никл. Ег. *Зубаловъ*; Телавск., КА. Конст. Бежан. *Бучкіевъ*; Сиг-

нахск., КСк. вв. Юс. Дм. *Вачнадзе*; Душетск., КА. Зур. Заал. *Гедевановъ*; Секр. Двор., КСк. Зур. Дав. *Асламазовъ*. И. д. Перев., КСк. Соля. Евст. *Джасровъ*. Уздныя Предв-ли Дворянства: Тифлисск., Л.-Гв. Казач. п. Шт.-Ротм. вв. Дав. Алдр. *Сумбатовъ*. Горійск., Фл.-Адъют. Пк. вв. Алдръ Шанш. *Эристовъ*. Телавск., ГС. вв. Ренавъ Заал. *Вахваховъ*. Сигнахск., ГС. вв. Зах. Ясеев. *Андрониковъ*. Душетск., Ппор. вв. Дав. Луарс. *Эристовъ*.

УПРАВЛЕНІЕ ТИФЛИССКАГО СТАРШАГО ПОДИЦИМЕЙСТЕРА.

Старш. Полиційм., Пнк. Петръ Ив. *Мерклингъ*. При немъ Чиновн. особ. пор. (вак.). Прав. Канц., НС. Владм. Феликс. *Трипольскій*. Помощ-ки его: Старш., ТтС. Митрф. Сем. *Казачинскій*; Младш.: ТтС. Гавр. Ив. *Вирючевскій* и неим. чина Аристот. Алдр. *Мельконовъ*. Бухг., Пр. мил. Дав. Осип. *Канаповъ*. Перев., неим. чина Дав. Гедев. *Гедевановъ*. Регистр., КСк. Мих. Моис. *Курисъ*. Архив., (и. д.) неим. чина Митрф. Ив. *Копопатовъ*. I Отдѣленіе: Младш. Полиційм., (врем. и. д.) НС. Серг. Улихан. *Алихановъ*. Секр., ТтС. Ив. Петр. *Варинскій*. Помощн. его, неим. чина Мих. Дав. *Ковалевъ*. Перев., неим. чина Мих. Никл. *Гулабовъ*. Полиц. Офицеры: участковъ: 1-го, КА. вв. Зах. Никл. *Сидомоновъ-Эристовъ*; 2-го, КА. Никл. Сем. *Аршиевъ*; 3-го, ТтС. Мих. Соля. *Джапаридзе*; 4-го, ТтС. Серг. Ив. *Никифоровъ*; 5-го, (и. д.) неим. чина Герас. Ив. *Сухомлинъ*; 6-го, ТтС. Мирон. Заал. *Мамацовъ*; 7-го, КА. Луарс. Ромн. *Хуциевъ*; 8-го, ТтС. Гавр. Серг. *Шериловъ*; 9-го, ТтС. Азиджанъ-бекъ-Ромн. *Меликъ-Сарибековъ*. Помощ-ки ихъ: 1-го, ГС. Никл. Григ. *Шириковъ*; 2-го, неим. чина Евст. Георг. *Махарадзе*; 3-го, отст. Хоруиж. Измаилъ Корн. *Филатовъ*; 4-го, неим. чина Никл. Матв. *Шіуковъ*; 5-го, ТтС. Дав. Эфим. *Ковалевъ*; 6-го, ГС. Конст. Матв. *Шіуковъ*; 7-го, ГС. Мих. Никл. *Аршиевъ*; 8-го, ТтС. Пав. Филип. *Дешевой*; 9-го, неим. чина Григ. Дав. *Ковалевъ*. II Отдѣленіе: Младш. Полиційм., СС. Луарс. Шамир. *Меликъ-Бегларовъ*. Секр., КА. Никл. Вас. *Гладыревскій*. Помощн. его, неим. чина Григ. Сем. *Теръ-Симоновъ*. Перев., КСк. Юс. Серг. *Тархановъ*. Старш. Полиц. Офиц., НС. Христоф. Дм. *Стазраковъ*. Полиц. Офицеры: участковъ: 10-го, КА. Григ. Проф. *Матюховъ*; 11-го (вак.); 12-го, КА. Эдуар. Павл. *Бриткевичъ*; 13-го, КА. Ив. Роман. *Меликъ Саркисовъ*; 14-го, КР. Григ. Ив. *Галумовъ*; 15-го, КА. Никл. Петр. *Павловъ*; 16-го, КА. Арсен. Карам. *Пашиковъ*. Помощ-ки ихъ: участковъ: 10-го, КА. Мих. Ив. *Бажбеукъ-Меликовъ*; 11-го, неим. чина Ил. Дм. *Ратіевъ*; 12-го, неим. чина Григ. Степ. *Хитаровъ*; 13-го, КА. Конст. Зах. *Дмитріевъ*; 14-го, КСк. Евст. Моис. *Квалиевъ*; 15-го, ТтС. Алдръ Григ. *Эларовъ*; 16-го, КСк. Никл. Ив. *Матюховъ*. Брантя: Тифлисск. пожарн. ком., неим. чина Петръ Ив. *Трофимовъ*.

УЪЗДНЫЯ УПРАВЛЕНІЯ: Тифлисское. Узд. Нач., СС. вв. Эраст. Заал. *Челохаевъ*. Помощ-ки его: Старш., (врем. и. д.) ГС. вв. Алдръ Дм. *Абхазовъ*; Младш., КА. Никл. Игн. *Соколовскій*. Секр., КА. Макс. Ег. *Александровъ*. Дялопрояв-ли: ГС. Левъ Алдр. *Демидовъ* и неим. чина Никл. Сем. *Вопицкій*. Перев-ки: ГС. Калант. Ахверд. *Калантаровъ* и неим. чина Владм. Христоф. *Луковскій*. Регистр. онъ же Архив.), неим. чина Степ. Андр. *Рудченко*. Полиц. Пристава: КСк. Алдръ Ив. *Сашинъ*, КР. Дав. Караман. *Нацваловъ*. Караязск. Прист., Шт.-Рм. Оед. Григ. *Ничвалодовъ*. Диетанц. Нач. земск. страж.: Пор. мил. Дав. Агаев. *Карановъ*. Врачъ, СС. Вильг. Бирд. *Струве*. Нач. Шулаверск. врем. администрат. отд., сост. по Арм. кав. Пор.

Алдръ Дм. *Омаровъ*. Полиц. Пристава: Триолетск., КСв. Ег. Артем. *Калам-каровъ*; Лорійск., КА. Никл. Алдр. *Ростомбековъ*.

Горійское. И. д. Уезд. Нач., Гв. Рм. кн. Ревазъ Шалв. *Эристовъ*. Помощ-ки его: Старш., НС. Домин. Ом. *Верцинскій*; Младш., КСв. Валр. *Гансевичъ*. Секр., КСв. Ив. Никл. *Семеновъ*. Дѣлопроизв-ли: ГС. Арчилъ Иос. *Лоладзе* и неим. чина Вас. Як. *Бычковъ*. Перев-ки: неим. чина Ив. Евграф. *Ивановъ* и КР. Мих. Ив. *Сантликудовъ*. Регистр. (онъ же Архив.), КСв. Вас. Ив. *Мгалобеловъ*. Город. Прист., КА. Ефрем. Ег. *Хмидовъ*. Помощ-ки его: ТтС. Евст. Ив. *Татіевъ* и ТтС. Мих. Георг. *Теръ Аюповъ*. Сурамск., (и д.) неим. чина Дав. Ив. *Деканозовъ*. Боржомск., ГС. Григ. Ив. *Джакели*. Цхинвальск., неим. чина кн. Ив. Иессеев. *Тактаковъ*. Смотр. уезд. тюрьмы, Пор. Заадъ Ив. *Кипіани*. Уезд. врачъ, СС. Иос. Георг. *Сааковъ*.

Телавское. Уезд. Нач., сост. по Арм. пѣх. Маі. Оед. Ив. *Нестоновъ*. Помощн. его, сост. по Арм. пѣх. Кп. Ив. Ив. *Дроздовъ*. Секр., КСв. Алекс. Ив. *Поволоцкій*. Дѣлопроизв-ли: (и д.) неим. чина Дав. Иос. *Магаловъ* и неим. чина Евст. Мих. *Сакварелидзе*. Перев-ки: ГС. Ревазъ Сардіон. *Мадчаваріани* и неим. чина кн. Подаръ Мих. *Джорджадзе*. Регистр. (онъ же Архив.), ГС. Никл. Марк. *Коньковъ*. Полиц. Прист.: Телавск., (и д.) ТтС. Георг. Сем. *Пайчадзе*. Помощн. его, ТтС. Алдръ Реваз. *Рчеуловъ*. Уезд. Прист., неим. чина Гавр. Иос. *Пицхелаури*. И. д. Смотр. Телавск. тюремн. замка, неим. чина Ив. *фонъ-Зигерн-Корнъ*. Уезд. Врачъ, КСв. Никл. Никл. *Минкевичъ*.

Сигнахское. Уезд. Нач., КА. гр. Владим. Оед. *Тизенгаузенъ*. Старш. Помощн. его (*вак*). Секр., КА. Ив. Ефим. *Бондаревъ*. Дѣлопроизв-ли: ТтС. Никл. Никит. *Ньмцовъ* и КР. Никл. Ил. *Хелавевъ*. Перев-ки: КСв. кн. Дм. Никл. *Вачнадзе* и ГС. Виссар. Зах. *Нацваловъ*. Регистр. (онъ же Архив.), КР. Дм. Ис. *Мататовъ*. Ширакск. Полиц. Прист., НС. Мих. Петр. *Исарловъ*. Уезд. Прист. для исполн. Полиц. обязан., (и д.) неим. чина Леон. Сардіон. *Алексиевъ-Месхіевъ*. Сверхшт. чинов-ки: IX кл., КР. кн. Констант. Луаре. *Вачнадзе* и X кл., неим. чина Микир. Гаспар. *Теръ-Степановъ*. Город. Прист., ТтС. кн. Алдръ Никл. *Вачнадзе*. Помощ-ки его: Пр. мил. Дав. Никл. *Джаніевъ* и (и д.) неим. чина Мих. Георг. *Теръ-Степановъ*. Смотр. тюрьмы, КСв. Ив. Лук. *Каоріевъ*. Уезд. Врачъ, СС. Мих. Иессеев. *Сулхановъ*.

Душетское. Уезд. Нач., СС. Ив. Георг. *Зубаловъ*. Старш. Помощн. его, НС. Дм. Георг. *Квалиевъ*. Секр., ГС. Вас. Иессеев. *Додаевъ*. Дѣлопроизв-ли: КСв. Дм. Петр. *Вердзеновъ* и КР. Зах. Иос. *Лоладзе*. Перев-ки: КСв. Алдръ Дав. *Осиповъ* и КСв. Зур. Сем. *Мартуладзе*. Регистр. (онъ же Архив.), ТтС. Ант. Ив. *Касинскій*. Полиц. Прист.: Квишетск., НС. Гавр. Ефрем. *Колубанскій*; Душетск., (и д.) неим. чина Владим. Алдр. *Осиповъ*. Смотр. тюремн. замка, Маі. Ероф. Григ. *Каратозовъ*. Уезд. Врачъ, КСв. Никл. Исаев. *Чичановъ*.

Ахалцихское. Уезд. Нач., Пк. Никл. Никл. *Гренъ*. Помощ-ки его: Старш. Кн. Никл. Алдр. *Аландеръ*; Младш., КА. Дурмишх. Шалв. *Журули*. Секр., ГС. кн. Мих. Оман. *Хержеулдзе*. Дѣлопроизв-ли: ГС. Карап. Адам. *Адаловъ* (и д.) неим. чина Леванъ Сем. *Цираловъ*. Перев., КР. Латіевъ-бевъ *Байбуртскій*. Регистр. (онъ же Архив.), КР. *Мецатиковъ*. Полиц. Прист.:

Уезд., нем. чина Мамик. Арт. *Мелик-Адамовъ*; Городец.: КА-ры: Дав. Елизбар. *Саванели* и Никт. Моис. *Мосесовъ*. Помощ-ки ихъ: ТтС. Габр. Ромн. *Хуциевъ* и (и. д.) нем. чина Фад. Георг. *Квалиевъ*. Смотр. город. тюрьмы, Пор. Алдръ Терент. *Паниевъ*. Дистанц. Нач. земск. стражи., Ппор. мил. Фейзула-бекъ Алибек. *Атабековъ*. Врачъ, КСв. Вас. Георг. *Гамрекеловъ*.

Тюнетское. Уезд. Нач., сост. по Арм. кав. Пор. кн. Никл. Заал. *Челокаевъ*. Помощн. его, НС. Алдръ Павл. *Добровольскій*. Дълопроизв., ТтС. Алдръ Степ. *Волотовскій*. Перев., нем. чина Георг. Дав. *Горджиевъ*. Дистанц. Нач. земск. стражи, Пр. мил. кн. Ив. Лев. *Челокаевъ*. Уездн. Врачъ, КСв. Плат. Зах. *Волоховъ*.

Ахалкалакское. Уьдн. Нач., КСв. Ив. Ив. *Чеховскій*. Помощн. его, Ппор. Исаакъ Серг. *Азаретовъ*. Помощн. Город. Полиц. Прист., НС. Никл. Алдр. *Перкинъ*. Дълопроизв-ли: ГС. Ив. Исаев. *Гарайлановъ* и (и. д.) КР. Клем. Алдр. *Декапрелевичъ*. Перев., (и. д.) КР. Алкс. Никл. *Беридзе*.

ТИФЛИССКАЯ ГОРОДСКАЯ УПРАВА. Город. Голова, ДСС. Дм. Ив. *Кипиани*. Членъ заступ. мѣсто Город. Головы, КСк. Мэркъ Исаев. *Долухановъ*. Члены Управы: СС. Ив. Никт. *Ханджиевъ*; ГС. Алдръ Степ. *Матиновъ* и Инж. Путей Сообщ., КСк. Петръ Лазр. *Алхазовъ* (членъ Строител. Отд. Упр.). Город. Секр. (Секр. Думы), Пав. Алдр. *Измайловъ*. Дълопроизв-ли: 1-го Отд., ГС. Иос. Исаев. *Теръ-Степановъ*; 2-го Отд., НС. кн. Моис. Павл. *Аргутинскій-Долгоруковъ*; 3-го Отд., КСк. Алдръ Алдр. *Заленскій*; 4-го Отд. (Строител.), дѣйств. студ. Никл. Осип. *Анановъ*. И. д. Город. Архит., ТтС. Евген. Тимоф. *Бѣлой*. Производ. город. работъ, КСк. Яв. Алкс. *Алексеевъ*. Город. Техн., Вас. Дм. *Карцовъ*. Город. Землем., ГС. Ег. Арт. *Чмишковъ*. Главн. Бухг. Упр., отст. Маі. Никл. Авет. *Поповъ*. Помощ-ки его: КА. Джанг. Степ. *Ениколоповъ*; Потомств. Почетн. гражд. Никл. Зураб. *Назаровъ* и Почетн. гражд. Петръ Дм. *Соколовъ*. Касс., Тифл. гражд. Ив. Ег. *Страховъ*. Исполнительн. чинов-ки: 1-й ч. гор. Тюдаса, КР. Степ. Ег. *Дидаровъ*; 2-й ч., КА. Филп. Ив. *Чикваидзе*; 3-й ч., ТтС. Мих. Арт. *Кочарьяницъ*; 4-й ч., двор. Евген. Ив. *Бронскій* и по Сиротек. Суду, КСк. Арт. Мих. *Шавердовъ*. Торгов. Смотр.: по Полиц. Отд.: 1-му, КА. Паремузъ Ромн. *Цитлиевъ* и 2-му, Юнк. милиц. Мих. Никт. *Сундуковъ*. Тифлиссн. Аукціонная Камера: Управл., Потомств. Почетн. гражд. Петръ Никт. *Бабанасовъ*. Аукціонисты: Петръ *Юзбашевъ* и Варт. *Хечатуровъ*. Канд-ты по нихъ: 1-го, Степ. *Бархударовъ* и 2-го, Петрусь *Степановъ*. Тифлиссн. Сиротской Судъ: Предсѣд-щій, Город. Голова. Члены: КСк. Никл. Никл. *Шаниевъ* (членъ-дълопроизв.); отст. Пор. Ив. Джимш. *Асламазовъ*; Потомств. Почетн. гражд.: Петръ Никт. *Бабанасовъ* и Дав. Гавр. *Хатисовъ*. Дълопроизв., Мих. Март. *Буниатовъ*.

АХАЛЦИХСКОЕ ГОРОДСКОЕ ОБЩЕСТВЕННОЕ УПРАВЛЕНИЕ. Городская Дума: Предсѣд., Город. Голова, (и. д.) КСв. Мих. Ив. *Хитаровъ*. Секр., Ив. Ант. *Мамуловъ*. Городская Управа: Предсѣд., Город. Голова. Члены: Степ. Яв. *Качхоевъ* (онъ же заступ. мѣсто город. гол.), Ив. Лаз. *Будуговъ*, Овакимъ Агабаб. *Гегамяницъ* и Арт. Лувіан. *Арутюновъ*. Бухг., Петръ Евсев. *Михневъ*. Чины Торгов. Полициі: Алдръ Агабаб. *Сузанаджеевъ*, Манукъ Минас. *Кюльбанковъ*, Мартир. Агаджан. *Рахматовъ*, Микирт. Арутюн. *Ширинковъ* и Оган. Арутюн. *Джаракоевъ*. Чины Торгов. Депутациі: Оган. Яв.

Акопджановъ, Варг. Агабаб. *Вартаиновъ*, Назаретъ Степ. *Албертовъ*, Григ. Назарет. *Каламкарговъ* и Мявирт. Карап. *Мурадовъ*.

ЗЕМСКАЯ СТРАЖА ТИФЛИССКОЙ ГУБЕРНИИ. Инсп., сост. по Арм. пѣх. Пв. Вас. Ив. *Потебня*. Дистанціон. Нач.-ви: уѣздовъ: Тифлисс.: мил. Пор. Дав. Агаев. *Каргановъ* и мил. Пр. Дм. Григ. *Юшвили*; Горійск.: мил. Пр. Вас. Ефрем. *Хмидовъ*; Сигнахск., (и. д.) отет. Корн. вв. Ив. Зах. *Вачнадзе*; Душетск., мил. Пр. Никл. Фед. *Потаневъ*; Телавск., мил. Пр. вв. Мих. Андр. *Леонидзе*; Ахалцхск., мил. Ппор. Фейзула-бекъ Алиб. *Атабековъ*; Тіонетск., мил. Пр. вв. Ив. Леван. *Челокаевъ*.

ТИФЛИССКІЙ КОММЕРЧЕСКІЙ БАНКЪ. Совѣтъ Банка: Предсѣд., Ив. Игн. *Полтарацкій*. Товар. его, Алдръ Лаз. *Таировъ*. Члены: Ант. Солм. *Коргановъ*, Еджубъ Гавр. *Еджубовъ*, Ив. Алкс. *Евангуловъ*, Степ. Ив. *Измировъ*, Григ. Солм. *Тамашевъ*, Моис. Гавр. *Цуриновъ*, Ег. Авак. *Давидовъ* и Алдръ Март. *Цовьяновъ*. Правленіе Банка: Управл., Пав. Степ. *Гамбаровъ*. Директоры: Вас. Ив. *Сургуновъ* и Мих. Ив. *Тамашевъ*. Главн. Бухг., Моис. Никт. *Тавадовъ*. Главн. Касс., Григ. Ег. *Шахбудоговъ*.

ТИФЛИССКОЕ ОБЩЕСТВО ВЗАИМНАГО КРЕДИТА. Совѣтъ Общества: Предсѣд., В. И. *Кайдановъ*. Члены: И. А. *Читаховъ*, И. Г. *Теръ-Микеловъ*, А. И. *Манташевъ*, А. С. *Матиновъ*, П. К. *Меликъ-Каракозовъ* и Е. И. *Пугиновъ*. Правленіе: Управл., Г. Г. *Адельхановъ*. Директоры: А. Ф. *Придоновъ* и М. А. *Тамашевъ*. Главн. Бухг., А. Г. *Сергеевъ*. Главн. Касс., М. А. *Миримановъ*.

ТИФЛИССКІЙ ДВОРЯНСКІЙ ЗЕМЕЛЬНЫЙ БАНКЪ. Правленіе: Предсѣд., вв. И. Г. *Чавчавадзе*. Члены: вв. Д. И. *Аваловъ* и вв. А. З. *Челокаевъ*. Члены Оцѣночн. Комм.: уѣздовъ: Тифлисск., вв. Г. К. *Орбеліани* (онъ же Предс. Комм.); Телавск., вв. Л. Г. *Джандіери*; Горійск., вв. И. З. *Аваловъ*; Сигнахск., вв. Р. І. *Ратіевъ*; Душетск., вв. А. И. *Сумбатовъ*. Члены наблюдат. Комит.: уѣздовъ: Тифлисск.: вв. І. К. *Орбеліани* и вв. Н. И. *Аматуни*; Душетск.: вв. И. К. *Варатіонъ-Мухранскій* и Г. Н. *Казбекъ*; Горійск.: Г.-М. К. А. *Мамацовъ* и вв. К. А. *Бебутовъ*; Сигнахск.: вв. Р. И. *Андрониковъ* и вв. І. А. *Андрониковъ*; Телавск.: вв. Д. Д. *Джорджадзе* и вв. Я. Н. *Чавчавадзе*.

Тифлисскій Окружный Судъ.

Предс., ДСС. вв. Никл. Дм. *Чавчавадзе*. Тов. Предс., КА. Валер. Мих. *Гарбовскій-Заранекъ* и ТтС. Владим. Лаврент. *Слишко*. Члены Суда: КСв. Григ. Дан. *Кузминскій*, КСв. Георг. Бежан. *Цинамзваровъ*, НС. Никл. Дан. *Сеидерскій*, ТтС. Никл. Ив. *Архиповъ*, немн. чина Алдръ Игн. *Полтарацкій*, немн. чина Ив. Як. *Доголенко*, ГС. Сем. Ив. *Еленинъ*, КСк. Серг. Вас. *Чемесовъ*, КСк. Мих. Григ. *Кондратовичъ*, КСк. Варл. Христо. *Кусиковъ*, КСк. Густ. Вас. *Мицкевичъ*, и КСк. Вас. Вас. *Фрейманъ*. Межев. Члены: КА. Вахт. Дм. *Тулаевъ*, КА. Ег. Ефрем. *Натіевъ* и ТтС. Мих. Ег. *Елюзовъ*. Секр.-ри Суда: КА. Лаз. Лаз. *Давидовъ*, КА. Мих. Іос. *Теръ-Барсеговъ*, ТтС. вв. Заалъ Дав. *Херхеулидзе*, ГС. Алдръ Ив. *Чеплевскій*, (и. д.) немн. чина Мих. Ант. *Суміевъ*. Помощ.-ки ихъ: КА-ры: Никл. Зур. *Канановъ* и Хитаръ-бекъ Степ. *Хитаровъ*; немн. чин: Алдръ Викент. *Чарноцкій* и

Петръ Ѳед. *Ресненко*; и. д.: ГС. Митро. Троф. *Алтеровичъ*; нем. чин.: Никл. Балась-бековъ *Пирумовъ*, Яв. Ив. *Беридзе*, Зиво Карум. *Дедановъ* и Вильг. Яв. Алдр. *Косовскій*. Судебн. Пристава: КА. кн. Григ. Ростом. *Бектабеговъ*, ТтС. кн. Никл. Елизбар. *Аргутинскій-Долгоруковъ* и (и. д.) КСк. Андр. Евдок. *Игнатъевъ*. Перев-ки Суда: нем. чин.: Мамедъ-бекъ Абдула-бековъ *Могбалиевъ*, Вас. Никит. *Николосовъ*; и. д.: Алдръ Балабек. *Меликъ-Пашаевъ* и КР. Алдръ Вас. *Андріановъ*. Судебн. Слѣдов-ли: КСв. кн. Григ. Ив. *Бebutovъ* и КСк. Алдръ Конст. *Шафрановскій*. Банд-ты на суд. долж. при Окруж. Судѣ: съ содерж.: ГС-ри: Никл. Фад. *Хизановъ* и Ив. Ив. *Золотухинъ*. Нотаріальн. Архивъ: Старш. Нотар., НС. Алкс. Ив. *Петровъ*; Помощн. его, нем. чина Алкс. Львов. *Козловъ*.

Прокурорскій Надзоръ: Прокур., НС. Алдръ Мих. *Кузминскій*. Тов-щи его: ТтС-ки: Ефимъ Никл. *Хлодовскій* и Владим. Никл. *Палибинъ*; КСв-ри: Никл. Владим. *Костенскій*, Владим. Никл. *Всеволожскій* и Владим. Порфир. *Гудимъ-Левковичъ*. Секр. Канц. Прокур., нем. чина Ег. Ив. *Овсянниковъ*.

МИРОВЫЯ УЧРЕЖДЕНІЯ. Въ Тифласѣ. 1-го Отдѣла: Мир. Судья, КА. Пав. Леонард. *Войничъ-Сяноженскій*. Помощн. его, ТтС. Никл. Вас. *Троикій-Сенотовичъ*. Секр., КСк. Мих. Ѳом. *Меликъ-Гайказовъ*. Помощн. его, нем. чина Никл. Сем. *Глинченко*. Судеб. Пристава: КА. кн. Солм. Іос. *Циціановъ* и (и. д.) нем. чина двор. Алдръ Мих. *Мунтовъ*. 2-го Отдѣла: Мир. Судья, КА. Ант. Яв. *Каравъ*. Помощн. его, Вас. Никл. *Абуладзе*. Секр., ГС. кн. Никл. Мих. *Абамеликовъ*. Помощн. его, ТтС. Серг. Нефед. *Кобызевъ*. Судеб. Пристава: ТтС. Григ. Паремуз. *Манденовъ* и (и. д.) дѣйств. студ. Серг. Сафрон. *Тимофьевъ*. Особый уч. 2-го Отдѣла: Завѣд. уч., Помощн. Мир. Судьи, нем. чина Владим. Ант. *Вистромъ*. Помощн. Мир. Судьи 4-го Отд., нем. чина Петръ Алкс. *Опочининъ*. Помощ-ки Секр.: КСк. Март. Мин. *Теръ-Погосовъ* и двор. Сем. Никл. *Арешевъ*. Судеб. Пристава: КСк. Конст. Филип. *Чикваидзе* и (и. д.) нем. чина Іос. Зас. *Бакрадзе*. 3-го Отдѣла: Мир. Судья, КСк. Іос. Ив. *Цимамзваровъ*. Помощн. его, нем. чина Алдръ Вас. *Михинъ*. Секр., (и. д.) нем. чина Абр. Ив. *Насидзе*. Помощн. Секр., (и. д.) нем. чина Ѳед. Касим. *Исакадзе*. Судеб. Пристава: КР. Алдръ Исаак. *Гургинбеговъ* и КР. Мих. Филип. *Чикваидзе*. 4-го Отдѣла: Мир. Судья, НС. Никл. Дав. *Зубаловъ*. Помощн. его, НС. Конст. Карл. *Поленскій*. Секр., нем. чина Матв. Кондр. *Роденко*. Помощн. его, КР. Вас. Тихон. *Недоспасовъ* и нем. чина Адф. Зах. *Зубаловъ*. Судеб. Прист., КР. Ив. Никт. *Протопоповъ*. Въ Узд. Мир. Отд.: Тифлисскомъ: Мир. Судья, ТтС. Дав. Зураб. *Каргановъ*. Помощн. его, КА. кн. Георг. Вахт. *Баратовъ*. Помощн. Мир. Судьи 1-го Отд., нем. чина Дм. Алдр. *Русановъ*. Помощн. Мир. Судьи, нем. чина Алдръ Ив. *Каррабеговъ*. Секр., нем. чина Ив. Мих. *Ръзниковъ*. Помощн. Секр., (и. д.) Пр. мил. Серг. Исаев. *Даниель-Безовъ*. Судеб. Прист., нем. чина Алдръ Зах. *Габаевъ*. Особ. Шулаверскомъ участкѣ: Завѣд. уч., Помощн. Мир. Судьи, ТтС. Конст. Дав. *Пурцеладзе*. Банд-ты на судеб. долж. съ содерж.: нем. чин.: Викт. Сем. *Кленевскій* и Алдръ Сем. *Гамрекеловъ*. Помощн. Секр., нем. чина Исаавъ Гербарсег. *Абовіаниъ*. Судеб. Прист., КР. Григ. Ив. *Асатіани*. Ахалцихскомъ: Мир. Судья, ГС. Владим. Валер. *Карповичъ*. Помощн. его, ГС. Іос. Алдр. *Сулхановъ*. Секр., НС. Тиф. Ѳед. *Ильинъ*. По-

мощи. его, Попр. мил. Аветисъ Георг. *Позовъ*. Судеб. Прист., нем. чина Георг. Ив. *Деканозовъ*. Ахалнаканскомъ: Мир. Судья, нем. чина Авраамъ Гавр. *Ирицпуховъ*. Помощн. его, нем. чина Никл. Никл. *Геевскій*. Двлопроизв. (онъ же Перев.), нем. чина Алдръ Герас. *Куюмчибашевъ*. Судеб. Прист., ГС. Алдръ Моне. *Векиловъ*. Горійскомъ: Мир. Судья, ТтС. Апол. Лаврент. *Бутенко*. Помощн. его, ТтС. Дав. Гавр. *Теръ-Степановъ*. Секр., ГС. Никл. Алдз. *Воронинъ*. Помощн. его, нем. чина Григ. Ив. *Грикуровъ*. Судеб. Пристава: нем. чина Никл. Алдр. *Джавровъ*; ГС. вл. Ражд. Гивч. *Цициановъ* и (исп. облз.) сверхшт. чиновн. нем. чина Ив. Зах. *Химшиевъ*. Сурамскомъ: Мир. Уч. Завѣд. уч., Помощн. Мир. Судья, КСв. Никл. Дм. *Кафатовъ*. Канд. на судеб. долж., ГС. Вас. Ив. *Драгевичъ*. Помощн. Секр., нем. чина. Вас. Адам. *Карангозовъ*. Судеб. Пристава: КСк. Сочино Георг. *Тухарели* и (исп. обяз.) сверхшт. чиновн. Алдръ Никл. *Карсидзе*. Душетскомъ: Мир. Судья, КА. Алдръ Ив. *Саванели*. Помощн. его, ГС. Мих. Дав. *Гулуловъ*. Секр., ГС. Елис. Серг. *Теръ-Азарьевъ*. Помощн.ки его: нем. чин.: двор. Григ. Адам. *Карангозовъ* и двор. Мих. Георг. *Данкиевъ*. Судеб. Прист., отст. Шт. Кп. вл. Мих. Георг. *Ратиевъ*. Телавскомъ: Мир. Судья, КСв. Георг. Григ. *Карангозовъ*. Помощн. его, КСк. Мих. Петр. *Андрониковъ*. Секр., КА. вл. Мих. Соам. *Русиевъ*. Помощн. его (онъ же Перев.), ТтС. Мих. Гавр. *Махвиладзе*. Судеб. Прист., КСк. вл. Дм. Ив. *Макаевъ*. Тонетскомъ: Мир. Судья, КСк. Оед. Ив. *Мартыновъ*. Помощн. его, нем. чина Петръ Саме. *Бакрадзе*. Двлопроизв., нем. чина Ковет. Ив. *Джапаридзе*. Судеб. Прист., (и д.) вл. Лаз. Алдр. *Тумановъ*. Сигнахскомъ: Мир. Судья, нем. чина вл. Сем. Георг. *Церетели*. Помощн. его, нем. чина Алдръ Багд. *Хосроевъ*. Секр., ТтС. Никл. Сем. *Гамреkelовъ*. Помощн. его, нем. чина Никл. Ег. *Теръ-Степановъ*. Судеб. Прист., ТтС. Алдръ Никл. *Мейфаріани*. Кодальскомъ: Мир. Уч. Завѣд. уч., Помощн. Мир. Судья, КА. вл. Никл. Ег. *Черкеозовъ*. Канд. на судеб. долж. (вак.). Помощн. Секр., КСк. Пимонъ Никл. *Скибинъ*. Судеб. Прист., ГС. вл. Мих. Сем. *Челокаевъ*. Занатальскомъ: Мир. Судья, КСв. Ив. Павл. *Казанскій*. Двлопроизв., нем. чина Никл. Аскарбег. *Зурабовъ*. Судеб. Прист., КР. Вас. Сем. *Ходжаевъ*. Нотариусы: въ Тифлисъ: СС. Пав. Вас. *Антроповъ*, НС. Пав. Киспар. *Меликъ-Каракозовъ*, КСв. Степ. Вас. *Ключаровъ*, КСк. Ив. Игн. *Полтарацкій* и канд. правъ Дав. Хайхоер. *Киніани*; въ Узздахъ: Горійск., КА. Соам. Ив. *Рчеуловъ*; Сигнахск., НС. Петръ Мих. *Сараджевъ*; Ахалцихск., нем. чина Григ. Ив. *Будуговъ*; Телавск. (вак.).

КУТАИССКАЯ ГУБЕРНІЯ.

И. д. Кутавск. Губернатора, СС. Никл. Ясон. *Малафьевъ*. При немъ Чиновн.ки особ. пор.: Старш., (и д.) КР. вл. Завл. Попр. *Чавчавадзе* и (безъ жалов.) НС. Юе. Мих. *Топольскій*. Канцелярія: Прав. Канл., ТтС. Алдръ Алдр. *Ильинъ*. Помощн. его: Младш., КСк. Степ. Ив. *Станишевскій*. Перевн.ки: Пор. Дав. Ив. *Джапаридзе* и (и д.) двор. Онис. Лаз. *Медвараишвили*.

ГУБЕРНСКОЕ ПРАВЛЕНІЕ. Предсѣд., И. д. Губернатора. Вице-Губерн., КСв. вл. Ковет. Дм. *Газаринъ*. Сопѣтнннн: СС. Петръ Фрнц. *Герарди* и КА. Густ. Гавр. *Малевскій*. И. д. Губерн. Инж., КСв. Никл. Мих.

Зубовъ. Губерн. Арх., отст. Пк. Владм. Леонт. *Ленчевскій*. Произв-ли раб.: КСк-ри: Пав. Алдр. *Киншинъ* и (и. д.) Авдр. Алдр. *Ивановъ 3-й*. И. д. Гу-Врача, Лек. СС. Иос. Ив. *Гульбинскій*. Ветерин. Врачъ, КСв. Полѣвк. Вас. *Глушковскій*. Секр., НС. Сем. Осип. *Абуладзе*. Двлопроизв-ли: КА-ры: Никл. Осип. *Павловскій*, Алке. Кайхоер. *Чогоберидзе* и ТтС. Мих. Игн. *Родзевичъ*. Помощн. ихъ: ТтС. Алдръ Бежан. *Гогошвили* и ГС. Владм. Никл. *Чикваидзе*. Бухг., КА. Никл. Окропир. *Алавидзе*. Эзек., ГС. Адамъ Оед. *Лучинскій*. Регистр., ТтС. Сим. Никл. *Бакрадзе*. И. д. Архив., КА. Мих. Огив. *Григорашвили*. Письмов. Врачебн. Отд., ТтС. Вас. Никит. *Варжевъ* Землем., КСк. Конст. Афан. *Ждановичъ-Пономаренко*. Перев., ГС. Ант. Никл. *Григорашвили*.

УЪЗДНЫЯ УПРАВЛЕНІЯ. Кутаисское: Уъзд. Нач., НС. Георг. Гурген. *Бебуришвили*. Помощ-ки его: Старш., (и. д.) Пор. Алдръ Ив. *Огивевскій* и Младш., КА. Зур. Ростом. *Кипіани*. Секр., КА. Макс. Осип. *Абуладзе*. Двлопроизв-ли: КСк. Сем. Георг. *Клдіашвили* и (и. д.) неим. чина двор. Оед. *Джакели*. Перев-ки: КСк. Конст. Лев. *Эристовъ*. и (и. д.) Перев. неим. чина кн. Алдръ Никл. *Эристовъ*. Пристава: КА. Сем. Ив. *Месхи*, ТтС. Лев. *Гогоберидзе*. ГС-ри: Конст. Георг. *Лолодзе* и Гедеонъ *Жгенти*. Уъзд. Врачъ, Лек. КСв. Францъ Иппол. *Горновскій*. Повив. бабка, Авна Ант. *Саккелари*.

Шаропанское: Уъзд. Нач., Пк. Ив. Сем. *Ефимовскій*. Помощ-ки его: Старш., Маі. Ив. Кайхоер. *Кастарадзе* и Младш., НС. Герг. Дав. *Эристовъ*. Секр., (исп. обязан.) КР. Карлъ Полик. *Бьяцкій*. Двлопроизв-ли: ГС. Спирд. Таріел. *Чинчаладзе* и неим. чина двор. Артем. Малак. *Асатіани*. Перев-ки: КСк. Дм. Сем. *Церетели* и Регистр., Степ. *Ошпалингъ*. Полиц. Пристава: КР. Шамше *Жгенти* и (и. д.) неим. чина кн. Владм. Сем. *Абашидзе*. Уъзд. Врачъ, Лек. НС. Карлъ Ом. *Берно*. Повив. бабка, Елисавета Куприан. *Грабовская*.

Рачинское: Уъзд. Нач., СС. кн. Никл. Ег. *Чиджавадзе*. Помощн. его, НС. Степ. Григ. *Теръ-Степановъ*. Секр., КА. Луарс. Дм. *Гоциридзе*. Двлопроизв., ТтС. Конст. Моис. *Аваліани*. Перев-ки: КР. кн. Мих. Джамат. *Абашидзе* и неим. чина двор. Георг. Дав. *Чикваидзе*. Полиц. Пристава: КСк-ри: Несторъ Мих. *Джанелидзе*, Сардіонъ Лев. *Далакишвили* и (и. д.) Георг. *Иосселиани*. Уъзд. Врачъ, Лек. НС. Никл. Никѳ. *Елагинъ*.

Лечхумское: Уъзд. Нач., Маі. Никл. Ив. *Родзевичъ*. Помощн. его: КА. кн. Зах. Нашр. *Джорджадзе*. Секр., (и. д.) КР. Оед. Алдр. *Кудрявцевъ*. Двлопроизв., ТтС. Вис. *Аваліани*. Перев-ки: КР. кн. Ясонъ Варадеб. *Чиковани* и двор. Мелит. Вахтанг. *Асатіани*. Полиц. Пристава: КСк-ри: Виссар. Беров. *Бакрадзе* и Никл. Вас. *Васильевъ* Помощн. Сванетск. Прист., Шт.-Рм. кн. Тенгизъ *Дадшикелиани*, Перев., неим. чина кн. Алдръ Алдр. *Дадшикелиани*.

Сенакское: И. д. Уъзд. Нач., Пнк. Алдръ Андр. *Версѳ*. Помощн. его, КСв. Иос. Сем. *Чичинадзе*. Секр., КА. Никл. Пирам. *Дгебуадзе*, Двлопр.-ли: ТтС. Ив. Сем. *Ахвледиани* и КСк. Андр. Зах. *Салакаія*. Перев-ки: КСк. Георг. Никл. *Хоштарія* и ГС. Никл. Дав. *Топуриѳ*. Регистр., КСк. Арч. Алке. *Топуридзе*. Полиц. Пристава: Сенакск., КА-ры: Виссар. Дав. *Кастарадзе* и Лука Мераб. *Аваліани* и ТтС. Никл. Мих. *Маржановъ*. Уъзд. Врачъ, Лекаръ *Каневскій*.

Зугдидское: И. д. Уезд. Нач., Рм. Юс. Сем. *Микаверидзе*. Помощн. его, К.А. Леванъ Тах. *Джакели*. Секр., (испол. обяз.) КР. кн. Дав. Георг. *Пагава*. Дѣлопроизв-ли: нем. чина двор.: Дм. Леван. *Жгенти* и Пав. Годжасп. *Лорджитанидзе*. Перев-ки: ГС. Мих. *Кейдія* и нем. чина Никл. Асланб. *Кейдія*. Регистр. (онъ же Архив.), КСв. Як. Филим. *Богдановъ*. Полиц. Прист.: ТтС-ки: Август. *Анджанапиридзе*, Орестъ *Дгебуадзе* и Ютамъ *Ионатамовъ*; ГС-рв: кн. Варад. *Апакидзе* и Рост. *Амашукели*; Редуть-Кальск. Полиц. Прист., К.А. Конст. Зосим. *Алишбая*. Письмов., нем. чина двор. Эраст. Зосим. *Алишбая*. Уезд. Врачъ, КС. Никл. Ив. *Надеждинъ*. Повив. бабка, Анна Сем. *Кульваловская*.

Озургетское: И. д. Уезд. Нач., Маі. Клем. Август. *Рихтеръ*. И. д. Помощн. его, ГС. кн. Конст. Ромн. *Чавчавадзе*. Секр., ГС. Ант. Вахт. *Джакели*. Дѣлопроизв-ли: КР. Наомъ Леван. *Чголидзе* и (и. д.) нем. чина двор. Мѣкс. Отіев. *Жоржоміани*. Перев-ки: нем. чин.: кн. Георг. *Накашидзе* и двор. Иракл. *Думбадзе*. Регистр. (онъ же Архив.), нем. чина двор. Ефим. Отіев. *Долидзе*. Полиц. Пристава: КСв. Иракл. *Каландаршвили* и (исп. обяз.) нем. чина двор. Юс. *Гогитидзе*. Уезд. Врачъ, Лек. КСв. Осипъ Осип. *Залескій*. Повив. бабка, Елисавета Андр. *Русинова*.

ГОРОДСКІЯ ПОЛИЦІИ. Кутаисская: Полиційм., К.А. Гавр. Ив. *Бакрадзе*. Помощн. его, (и. д.) К.А. Ив. Сем. *Банидуровъ*. Пристава: К.А. Бегл. Георг. *Гогоберидзе*. ТтС-ки: Вас. Сем. *Мурвановъ* и Виссар. Мизарб. *Мдивани*, ГС. Никл. Алкс. *Захаровъ* и (испол. обяз.) нем. чина двор. Конст. Дав. *Мачаваріани*. Письмов., ГС. Никиф. Марк. *Канделаки*. Помощн. его, Зах. Ив. *Канделаки*. Бухг., нем. чина Лаз. Ив. *Игнатъевъ*. Перев., КСв. Дм. (онъ же Бегл.) Сем. *Микеладзе*. Регистр., ГС. Юс. Марк. *Канделаки*. Смотр. тюремн. замка, Пор. Юс. Фаустин. *Шепило*. И. д. Базарн. Смотр., Емел. *Матонъевъ*. Повив. бабка, Ольга Вас. *Бахутова*. Потійская: Полиційм., (и. д.) Пор. бар. Евген. Эдуард. *фонъ-Гейкинъ*. Помощн. его, К.А. кн. Ант. Лаз. *Накашидзе*. Прист.: КСв. Леванъ Мих. *Гуниа*, ГС. Никл. Фом. *Бондаренко*, (испол. обяз.) нем. чин.: двор.: Нест. Спирид. *Гугушвили*, Ивланъ Ив. *Сургуладзе*, Клим. *Кутеладзе* и Ив. Сопр. *Гуниа*. Письмов., ГС. Ив. Ясон. *Татіевъ*. Помощн. его, (и. д.) нем. чина Григ. Павл. *Гегенава*. Перев., КР. Георг. Утуев. *Габунія*. И. д. Регистр., нем. чина двор. Ерм. *Григолія*. Смотр. гауптв., ТтС. Алмасх. *Григолія*. Базарн. Смотр., ГС. Арчилъ *Гогиджановъ*. Город. Врачъ, КСв. Флегон. Пав. *Цитовичъ*. Повив. бабка, Любовь Владм. *Яковлева*.

ДВОРЯНСКОЕ ДЕНУТАТСКОЕ СОБРАНІЕ. Кутаисск. Губерн. Предв. Двор., Свиты ЕГО ВЕЛИЧЕСТВА Г.-М. кн. Нест. Дм. *Церетели*. Депутаты отъ Уѣздовъ: Кутаисск., КСв. Вахт. Реваз. *Лорджитанидзе*; Озургетск., Пр. Георг. Читан. *Гугунава*; Шаропанск., Кр. Елизбар. Теймураз. *Мачаваріани*; и Рачинск., Пр. кн. Нест. Исеев. *Мачабели*. Секр., К.А. Дав. Сем. *Канделаки*. Помощн. его, ТтС. Петръ Никл. *Иосселиани*. Перев., Пр. Ив. Никл. *Церетели*. Уезд. Предв-ли Дворян.: Кутаисск., Шт.-Кп. кн. Никл. Сем. *Цулукидзе*; Шаропанск., Пр. кн. Сим. Рост. *Церетели*; Озургетск., Шт.-Рм. кн. Яесе Георг. *Гуріели*; Рачинск., кн. Сим. Дав. *Церетели*.

ГУБЕРНСКОЕ ПО КРЕСТЬЯНСКИМЪ ДѢЛАМЪ ПРИСУТСТВІЕ. Преде., (и. д.) Кут. Губернат. Присут-ціе: Кут. Губ. Предв. Двор., Свиты

ЕГО ВЕЛИЧЕСТВА Г.-М. кн. Нест. Дм. *Церетели*. Члены-Дьялопроизв.: Г.-М. Спир. Сем. *Мачавариани*, СС-ки: кн. Никл. Сем. *Абашидзе*, Иос. Август. *Бениславскій*, кн. Никл. Егор. *Эристовъ*, Пнк. Никл. Петр. *Прициъ*, КР. Алдр. Алдр. *Тюфлевъ*; Членъ отъ дворянъ помѣщиковъ: Ппор. кн. Петръ Никл. *Дадіани*. Севр., КСв. Алкс. Петр. *Головинъ*. Помощн. его, КА. Ив. Дав. *Мачавариани*. Перев., КА. кн. Дав. Сем. *Цулукидзе*.

МИРОВЫЕ ПОСРЕДНИКИ: Уъздовъ: Кутаисск.: I Отд., Шт.-Кп. Лука Сем. *Аваліани*; II Отд., КСк. Кайхосро Дав. *Лордкипанидзе*; III Отд., Шт.-Кп. Илар. Гавр. *Кавтарадзе*. Канд. къ Миров. Посреди. Кутаисск. уъз., Кр. кн. Анемп. Ясеев. *Мачабели*. Озургетск.: I Отд., ТтС. кн. Георг. Сем. *Цулукидзе*; II Отд., Маі. кн. Конст. Вахт. *Эристовъ*. Рачинск.: I Отд., КСк. Алдръ Тимоф. *Джикели*; II Отд., НС. кн. Луаре. Отіев. *Китіани*. Канд. къ Мир. Посреди. Рачинск. уъз., КСк. кн. Ив. Паатов. *Цулукидзе*. Шаропанск.: I Отд., отст. Маі. кн. Конст. Дм. *Эристовъ*; II Отд., КСк. кн. Мерабъ Ег. *Лордкипанидзе*; III Отд., КА. кн. Конст. Сем. *Эристовъ*. Канд. къ Миров. Поср. Шаропанск. уъзд., кн. Георг. Дав. *Церетели*. Зугдидск.: I Отд., НС. кн. Алдръ Каціев. *Дадіани*; II Отд., Гв. Рм. кн. Отія Елизб. *Дадіани*; III Отд., КСк. кн. Алдръ Таріел. *Микеладзе*. Канд. къ Мир. Посредн. Зугдидск. уъз., КР. кн. Таріел. Алдр. *Дадіани*. Сенакск.: I Отд., Г.-М. свѣтл. кн. Конст. Леван. *Дадіани*; II Отд., КА. кн. Дм. Паат. *Цулукидзе*; III Отд., КСк. кн. Евген. Бежан. *Дгебуадзе*. Канд. къ Миров. Посреди. Сенакск. уъз., Пр. Алдръ Филип. *Госселіани*. Лечхумск.: I Отд., КСк. Дм. Вахут. *Бакрадзе* и II Отд., НС. Конст. Мих. *Габунія*. Канд. къ Миров. Посреди. Лечхумск. уъз., Пор. кн. Таріель Ростов. *Чиковани*.

УПРАВЛЕНІЕ ГОСУДАРСТВЕННЫМИ ИМУЩЕСТВАМИ. Управл., СС. Игорь Ѳед. *Козаковъ*. Львен. Ревиз., НС. Владим. Алдр. *Лацариусъ*. Уполномоч. по судеб. дѣламъ, сопряжен. съ казенн. интерес., КА. Никл. Павл. *Бежанбеговъ*. Помощн. его, КСв. Рамазъ Елизбар. *Саванели*. Ага Землем., НС. Ив. Сем. *Можневскій*. Помощн. его, КР. Казимъ-Ага-Рагимъ-Авазовъ. Секр., КА. Сим. Ѳед. *Чарквіани*. Помощн. его, ГС. Ив. Ег. *Гегидзе*. Дьялопроизв., КА. Виссар. Окропир. *Канделаки*. Перев., КР. Ант. Петр. *Курцикидзе*. Лѣсничіе: Кутаисск., ГС. Алдръ Ив. *Бакрадзе*. Гурійск., (и д.) студ. Земл. Инст. Никл. Григ. *Мжедловъ*; Шаропанск., (врем. и д.) д. студ. Иос. Афан. *Кикодзе*; Подлѣсничіе: Рачинск., ГС. Ег. Ег. *Быковъ* и Багдадск., ГС. Пав. Ив. *Никитинъ*.

МИХАЙЛОВСКІЙ ДВОРЯНСКІЙ ЗЕМЕЛЬНЫЙ БАНКЪ. Правленіе.: Предсѣд., Виссар. Леван. *Гогоберидзе*. Члены: кн. Никл. Таріел. *Дадіани* и кн. Дав. Григ. *Эристовъ*. Канд-ты: кн. Несторъ Дав. *Эристовъ*, кн. Дав. Бежан. *Ухеидзе*, Дав. Арчил. *Лордкипанидзе*. Оцѣночная Коммис.: Предсѣд., кн. Несторъ Дав. *Эристовъ*. Члены, кн. Дав. Ив. *Леонидзе*, кн. Таріель Алдръ *Дадіани*, Алдръ Филип. *Госселіани*, Иос. Алдр. *Такайшвили*, Ив. Сав. *Квиташвили*. Канд-ты: Мих. Каціев. *Чичуа*, кн. Алдръ Матв. *Пагава*, Ант. *Ахледіани*, Георг. *Бакрадзе*, Дав. Дм. *Жгенти*, кн. Анемпод. Иессев. *Мачабели* и Дм. Леван. *Жгенти*. Наблюдательн. Комит.: Предсѣд., Лука Никл. *Асатіани*. Члены: Дав. Никл. *Бакрадзе*, Луаре. Теймураз. *Лолуа*, кн. Ант. Никл. *Лордкипанидзе*, Ив. Петр. *Джаіани* и кн. Петръ Григ. *Накашидзе*.

Кутаисскій Окружный Судъ.

Предс., Никл. Лаз. *Кайтмазовъ*. Тов. Предс., Алкс. Петр. *Колчинъ*. Члены: Северинъ Никл. *Шиманскій*, Пав. Никл. *Райко*, Митро. Андр. *Селитренниковъ*, Лука Никл. *Асатиани*, Апол. Макс. *Павловъ*, Аддръ Ив. *Пупиновъ* и Петръ Аддр. *Талызинъ*; Межевые: кн. Ероф. Георг. *Сидомоновъ-Эристовъ* и Мих. Алкс. *Лукашевскій*. Секр-ри.: Ив. Феликс. *Госневскій* и (и. д.) Теймур. Гуджмахан. *Антелава*. Помощ-ки Секр.: Георг. Лаз. *Квицишидзе*, Парнаоз. Мих. *Кикнадзе*, Конст. Дав. *Мачаваріани*, Ферд. Франц. *Смоляко*, Гвбинъ Марк. *Канделаки* и кн. Конст. Никл. *Эристовъ*. Перев-ки: Ромн. Никл. *Чипадзе* и Иос. Ростом. *Татіевъ*. Судеб. Пристава: Петръ Сем. *Ходжашвили* и Аддръ Никл. *Абдушелишвили*. Старш. Нотар., Никл. Виссар. *Гогоберидзе*. Судеб. Слѣдов-ли: Григ. Георг. *Гамрекеловъ* и (и. д.) Фридр. Август. *Енкель*.

Прокурорскій Надзоръ: Прокур., Алкс. Афанас. *Лидовъ*. Тов-щи его: Никл. Ив. *Яковлевъ*, Аддръ Язон. *Малафневъ* и Андр. Евген. *Беренсъ*. Секр., Мелит. Алмасх. *Гогоберидзе*. Присяж. Повѣренные: Георг. Виссар. *Гогоберидзе*, Эрнестъ Ѳед. *Глокке* и Никл. Вас. *Степановъ*.

МИРОВЫЯ УЧРЕЖДЕНІЯ. Въ Кутаисъ: Мир. Судья, Никл. Вас. *Ждановъ*. Помощ-ки его: кн. Пав. Аддр. *Тумановъ*, Вас. Андр. *Мреловъ*. Канд. на судеб. долж. Аддръ Мих. *Инаевъ*. Секр., Вас. Алкс. *Жигити*. Перев. (онъ же Помощн. Секр.), Мих. Никл. *Кутателадзе*. Судеб. Прист., Сим. Павл. *Кещаридзе*. Въ У ѣ з д а х ѣ: Кутаисскомъ: Мир. Судья, Дав. Никл. *Бакрадзе*. Помощн. его, Мих. Афан. *Кикодзе*. Секр. (*вак.*). Перев. (онъ же Секр.), Виссар. Дав. *Бакрадзе*. Судеб. Прист., Сем. Симулл. *Гурунгъ*. Шаропанскомъ: Мир. Судья, Иос. Сем. *Гзеліевъ*. Помощн. его, Моис. Афан. *Кикодзе*. Секр., Ив. Дав. *Чхендзе*. Перев. (онъ же Помощн. Секр.), *Абашидзе*. Судеб. Прист., Андрон. Григ. *Канделаки*. Рачинскомъ: Мир. Судья, Мих. Март. *Сергпутовскій*. Помощ-ки его: Ив. Сем. *Гзеліевъ* и (*одна вак.*). Секр., Аддръ Георг. *Церетели*. Перев. (онъ же Помощн. Секр.), Дав. Георг. *Нануковъ*. Судеб. Пристава: Алкс. Никл. *Асатиани* и Аддръ *Цулукидзе*. Лечхумскомъ: Мир. Судья, Аддръ Дм. *Асламазовъ*. Помощн. его, *Сазоновъ*. Завѣд. Сванетск. участ., Абгаръ Иос. *Орбели*. Канд. на судеб. долж. *Нырненко*. Секр., кн. *Накашидзе*. Перев. (они же Помощ-ки Секр.): Таріель *Гегечкори* и Сопр. *Габичвадзе*. Судеб. Пристава: *Кубаліевъ* и Аддръ Мераб. *Абуладзе*. *Сенакскомъ*: Мир. Судья, Ив. Петр. *Беридзе*. Помощ-ки его: *Кобіевъ* и Аддръ Ег. *Хатисовъ*. Секр. (*вак.*). Перев. (они же Помощ-ки Секр.): Юлонъ Бежан. *Дебуадзе* и Конст. Ростом. *Беридзе*. Судеб. Пристава: Иос. Ив. *Габунія* и Аддръ Дав. *Габаевъ*. Зугдидскомъ: Мир. Судья, *Меликовъ*. Помощн. его: Иос. Ант. *Бернацкій* и (*одна вак.*). Секр., кн. Конст. Сем. *Абашидзе*. Перев. (они же Помощ-ки Секр.): Никл. *Кутателадзе* и Сем. *Джикія*. Судеб. Пристава: Рост. Дав. *Татіевъ* и Алкс. Рост. *Борисовъ-Беридзе*. Озургетскомъ: Мир. Судья, Пав. Андр. *Бабинъ*. Помощ-ки его: кн. Самс. Ив. *Леонидзе* и Конст. Ѳед. *Визгаловъ*. Секр., *Белдзишевскій*. Перев-ки (они же Помощ-ки Секр.): Ант. *Глюнти* и Ивл. *Мамукашвили*. Судеб. Пристава: Мелит. *Лордкипанидзе* и Григ. *Джакели*. Въ г. Поті: Мир. Судья, Конст. Вас. *Бондыревъ*. Канд. на судеб. долж. *Мирзовъ*. Судеб. Прист., *Зальманъ*. Дѣлхранит., (и. д.)

Алдръ *Штыровъ*. Въ Хонск. особ. мир. участ.: Помощн. Мир. Судьи. (*вак.*). Канд. на судеб. долж. *Стрылковъ*. Перев., онъ же Помощн. Секр., Окроп. *Кутателадзе*. Судеб. Прист., Илья *Джанаридзе*. Въ Слчхерск. особ. мир. участкв.: Помощн. Мир. Судьи, Матв. Алкс. *Ахумовъ*. Канд. на судеб. долж., Никл. Никл. *Кутателадзе*. Перев. (онъ же Помощн. Секр.), Алдръ Георг. *Церетели*. Судеб. Пристг., Самс. Таріел. *Коджая*. Нотариусы: въ Кутаясь: Исид. Георг. *Габаевъ* и Дав. Никл. *Абдушеливили*; въ уздахъ: Шаропанскомъ, Алдръ *Гарсевановъ*; Рачинскомъ, Спирд. *Двали*; въ г. Поти, Иос. Григ. *Мурадяницъ*; Хонскомъ, Самс. Сем. *Кутателадзе*.

БАКИНСКАЯ ГУБЕРНІЯ.

Губернаторъ, Г.-М. Валер. Мих. *Позенъ*. Канцелярія Губернатора. Правит. Канц., НС. бар. Орестъ Феликс. *де-Монфоръ*. Помощ-ки его: Старш., КР. Порфр. Агап. *Бьяляскій*; Младш. (*вак.*). Перев., ТтС. Мирза-Бахишъ-бекъ *Джебраилбековъ*. Чинов-ки особ. поруч.: Старш.: съ содерж., ГС. Никл. Никл. *Ефимовъ* и безъ содерж., неим. чина Григ. Ив. *Мирзоевъ*; Младш., съ содерж., КСк. Фед. Алдр. *Задонскій*.

ГУБЕРНСКОЕ ПРАВЛЕНІЕ. Вице-Губерн., СС. бар. Алдръ Юл. *фонъ-деръ-Брюнелъ* Совѣт-ки: СС. Левъ Викт. *Пигулевскій* и КА. Ил. Дав. *Райченко*. Дѣлопроизв-ли: КА. Ахмедъ-бекъ *Гаджиевъ* и (и. д.) неим. чина Козьма Назар. *Прокура*. Помощ-ки ихъ: неим. чин.: Карап Айрапет. *Теръ-Аветисовъ* и кн. Леванъ Георг. *Вачнадзе*. По Канц. Общаго Присутств.: Секр., КА. Конст. Дм. *Зотиковъ-Писадзе*. Бухг., (и. д.) ТтС. Пав. Петр. *Кадуцкій*. Экзек., онъ же Приходорасх., ТтС. Вас. Алкс. *Кузьминъ*. Регистр., ТтС. Мих. Никл. *Чечетовъ*. Архив., КА. Конст. Никл. *Куклинъ*. Землем., КСк. Фед. Ив. *Островскій*. Перев., неим. чина Миръ-Джеватъ-бекъ *Талыхановъ*. Строительное Отдѣлен.: Губерн. Инж., (и. д.) КА. Пав. Петр. *Залтсскій*. Губерн. Архитг., (и. д.) неим. чина Фердинд *Лемкуль*. Произв-ли работъ: КА. Никн. Павл. *Твердохлбовъ* и (и. д.) неим. чина Игн. Ярослав. *Цишкевичъ*. Дѣлопроизв., КР. Зах. Месроп. *Аслановъ*. Врачебное Отдѣлен.: Губерн. Врачъ, (и. д.) СС. Ив. Ил. *Щуцкій*. Помощн. его (*вак.*). Письмов., неим. Сумб. Март. *Долговъ*. Ветерин. Врачи: КСк. Алдръ Петр. *Амевъ* и неим. чина Георг. Осип. *Пигуренко*. Сверхшт. чинов-ки при Губерн. Правл.: КА. Амбарц. Арют. *Юзбашевъ* и КСв. Конст. Ант. *Куневичъ*.

УПРАВЛЕНІЕ ГОСУДАРСТВЕННЫМИ ИМУЩЕСТВАМИ. Управл., ДСС. Владн. Павл. *Ивановъ*. Уполномоч. по судеб. дѣл., (и. д.) КСк. Діомд. Ив. *Пытуловичъ*. Помощн. его, (и. д.) двор. Мих. Агаф. *Бьяляскій*. Лѣсн. Ревиз., НС. Конст. Никл. *Чачіани*. Землем., НС. Матв. Степ. *Карлашевъ*. Помощн. его, ГС. Мих. Ив. *Письменный*. Секр., КА. Новосартъ Герас. *Маляфьевъ*. Помощн. его, ТтС. Вас. Алдр. *Леонтьевъ*. Дѣлопроизв., ТтС. Мегрли бекъ *Меликовъ*. Перев., КР. Соренъ-бекъ *Авшаровъ*. Узвдн. Лѣсничіе: Ленкоранск.: (и. д.) неим. чина Пав. Никл. *Сертьевъ* и Подлѣсн., неим. чина Тратъ Герас. *Матиновъ*; Кубинск., КА. Никл. Никл. *Чачіани*; Шемахинск., ТтС. Алдръ Дав. *Мардановъ*.

ГУБЕРНСКОЕ ПО ПОСЕЛЯНСКИМЪ ДѢЛАМЪ ПРИСУТСТВІЕ. Предсѣд., Бѣкинск. Губерн., Г.-М. Валер. Мих. *Позенъ*. Члены: ДСС. Стансл.

Ив. *Деспотъ-Зеновичъ*, (на прав. члена) Управл. Государ. Имущ. въ Бакинск. губ., ДСС. Владм. Павл. *Ивановъ* и (одна вак.). Секр., НС. Алкс. Никонр. *Юрьевъ*. Перев. (вак.). Сост. при Губерн. Присутет., канд. къ Мир. Посредн., нем. чина Георг. Юс. *Гулишамбаровъ*. Прикомандир. къ Присут., нем. чина Як. Ос. *Клосенъ*. Мир. Посред-ки: Отдѣловъ: Шемахинск.: 1-го, НС. Алдръ Ефим. *Архательскій*; при немъ Перев., Илар. Григ. *Мармарчевъ* и 2-го, СС. Эдуар. Карл. *фонъ-Биллеръ*; при немъ Перев., Гейдаръ-бекъ *Наджафъ-бековъ*. Ленкоранск., КСк. Дм. Алдр. *Яковлевъ*; при немъ Перев., ТтС. Мустафабек. *Шахвердиевъ*. Геончайск., (завѣдыв.) канд. къ Мир. Посредн., нем. чина Соли. Дм. *Химиевъ*; при немъ Перев., Ахмедъ *Эфендиевъ*. Дневатск., (завѣдыв.) канд. къ Мир. Посредн., нем. чина бар. Алдръ Феликс. *де-Монфоръ*; при немъ Перев., КР. *Храмыгъ*.

БАКИНСКАЯ ГОРОДСКАЯ ПОЛИЦИЯ. Полициѣм., Маі. Багд. Дм. *Меликъ-Шахназаровъ*. Письмов., ТтС. Григ. Амбарцум. *Теръ-Ованесовъ*. Помощн. его, КР. Конст. Андриан. *Вильевъ*. Бухг., (врем. и д.) нем. чина Алкс. Дав. *Сафаровъ*. Регистр., КСк. Арт. Ив. *Вартанетовъ*. Перев., (и д.) нем. чина Насрулла-бекъ *Мамедъ-бековъ*. Полиц. Пристава: НС. Мих. Илар. *Нетесовъ* и ГС. Вас. Алдр. *Степановъ*. Помощ-ки ихъ: нем. чин.: Конст. Минаев. *Малиевъ* и Самуилъ-бекъ Амбарцум. *Теръ-Степановъ*, КР. Пан. Павл. *Небратовъ* и ТтС. Джебаръ-бекъ *Везировъ*. Город. Врачъ, КСв. Алдръ Григ. *Вахрамовъ*. Город. Архит., ГС. Фод. Проф. *Порфиоровъ*. Помощн. его, (и д.) Францъ Герман. *Кашиинскій*. Смотр. тюрем замка, ТтС. Ефм. Кондр. *Подгорный*. Базар. Смотр., нем. чина Конст. Христоф. *Шийдановъ*.

УѢЗДНЫЯ УПРАВЛЕНІЯ. Бакинск.: Уѣзд. Нач., (и д.) канд. правъ Христоф. Серг. *Антоновъ*. Помощн. его, (и д.) КР. Нухъ-бекъ *Гусейнъ-бековъ*. Секр., ТтС. Адельбер. Вас. Оттон. *фонъ-Варнэкъ*. Дѣлопроизв-ли: ГС. Анастас. Петр. *Теръ-Араkelовъ* и КР. Пав. Адам. *Навроцкій*. Полиц. Прист., ГС. Насыръ-бекъ *Алхазовъ*. Геончайск.: Уѣзд. Нач., Кп. Пав. Ив. *Пезаровичъ*. Помощ-ки его: Старш., НС. Петръ Богд. *Теръ-Маркосовъ*; Младш., КСк. Петръ Фом. *Красноуховъ*. Секр., ТтС. Сем. Осип. *Ивановъ*. Дѣлопроизв-ли: ТтС. Андр. Степ. *Колмаковъ*; (одна вак.). Перев-ки: (врем. и д.) нем. чина Гамдулла-бекъ *Гаджи-Касумовъ*; (одна вак.). Регистр., нем. чина Ив. Март. *Теръ-Саркисовъ*. Сверхшт. чиновн., КР. Воскан. Минаев. *Вартановъ*. Полиц. Пристава: Лагичск., ТтС. Ив. Як. *Вартанесовъ*; Баргуетск., КСк. Пав. Алкс. *Теръ-Газаровъ*. Дневатск.: Уѣзд. Нач., Маі. Авдѣй Вас. *Кистеневъ*. Помощ-ки его: Старш., НС. Степ. Гавр. *Ковалевскій*; Младш., КСк. Вас. Никл. *Чаяловскій*. Секр., (и д.) КР. Фод. Петр. *Афонасьевскій*. Дѣлопроизв-ли: ГС. Юс. Юаким. *Мамиконовъ* и канц. служ. Вас. Павл. *Котенко*. Перев-ки: Мирза-Фейзулла *Сафаровъ* и Мирза-Нурибекъ *Кадырбековъ*. И. д. Регистр. и Архив., Мирза-бекъ *Зурабовъ*. Полиц. Пристава: Мустафаханлинск., (и д.) Ага-баба-бекъ *Вайрамъ-бековъ*; Рудбарск., (и д.) Вас. Конст. *Туановъ*; Сальянск., (и д.) КР. Алдръ Ив. *Серебряковъ*. Полиц. Комм. Сальянск. рыбн. промысл., Арт. Сем. *Ломидзе*. Врачи: Дневатск. Уѣзд., нем. чина Мих. Ив. *Арамянцъ*; Больницы Вожьяго промысл., НС. Ив. Мих. *Теръ-Степановъ*; Сальянск. Город., нем. чина Никл. Алкс. *Землиничій*. Кубинск.: Уѣзд. Нач., СС. Владм. Ив. *Козляковскій*. Помощ-ки

его: Старш., КА. Бала-бекъ *Гасанъ-Бекоевъ*; Младш.: НС. Ив. Ив. *Коломейцовъ* и отст. Ппор. Фед. Ив. *Каргановъ*. Секр., КСк. Ант. Карл. *Кочмарикъ*. Дѣлопроизв-ли: КР. Пав. Дм. *Конторскій* и КР. Конст. Алдр. *Зуевъ*. Регистр., онъ же Архив., КСк. Петръ Никт. *Веселухинъ*. Пристава: Город.: КА. Серг. Степ. *Агаевъ* и (одна вак.); Уезд.: ТтС. Мирза-Мамедъ-Гасанъ-бекъ *Велиевъ* и КСк. Дав. Дм. *Магаловъ*. Помощ-ки Город. Прист.: КР-ры: Никл. Мих. *Венеровъ*, Азар. Ероф. *Ферштантъ* и канц. служ. Мих. Ив. *Кибардинъ*. Перев-ки: (и. д.) канц. служ. Алкс. Ив. *Суворовъ* и (одна вак.). Смотр. Кубинск. тюремн. замка, КА. Агавъ Григ. *Бьялевскій*. Город. Архит., НС. Ив. Ив. *Шелудченко*. Врачи: Уездн.: СС. Никл. Прокф. *Степкевичъ* и неим. чина Стансл. Як. *Просинскій*; Город., неим. чина Игн. Игн. *Пясецкій*. Уезд. повив. бабка, Елисавета Герман. *Просинская*. Ленкоранск.: Уезд. Нач., Кп. Вас. Куз. *Лазичъ*. Помощ-ки его: Старш., КА. Алдръ Петр. *Нелюбинъ*; Младш., КА. Матв. Степ. *Некрасовъ*. Секр., ГС. Никл. Данил. *Хмельниковъ*. Дѣлопроизв-ли: ГС. Мих. Ег. *Кательмовъ* и КР. Казим. Ив. *Гриневичъ*. Регистр., онъ же Архив., неим. чина Асатуръ Григ. *Теръ-Степановъ*. Перев-ки: КСк. Мамедъ-Кули-бекъ *Зюльфугаровъ* и неим. чина Мирза-Ага-баба-бекъ *Фейзулаевъ*. Город. Полиц. Прист. (вак.). Помощи. его, неим. чина Миръ-Фатта-бекъ *Талмышановъ*. Уезд. Полиц. Пристава: Себидажск., КА. Конст. Матв. *Чапкинъ*; Зувандск., неим. чина Аполин. Маврк. *Казиккй*. Смотр. Ленкоранск. тюремн. замка, КА. Карлъ Лаврент. *Монкевичъ*. Уезд. Врачъ, КСв. Ив. Макс. *Божковъ*. Уезд. повив. бабка, Александра Ив. *Степанова*. Шемахинск.: Уезд. Нач., Кп. Евлмп. Ив. *Старцевъ*. Помощ-ки его: Старш., Шт.-Кп. Пав. Петр. *Макаровъ*; Младш., КР. кн. Никл. Баадур. *Черкезовъ*. Секр., (и. д.) неим. чина Алдръ Межлум. *Меликъ-Шагларовъ*. Дѣлопроизв-ли: КР. Бала-бекъ *Теръ-Сааковъ* и (и. д.) неим. чина Шагвашинь-бекъ *Власовъ*. Бухг., неим. чина Петръ Яким. *Яневичъ*. Регистр., онъ же Архив., ГС. Гавр. Никт. *Газратовъ*. Перев-ки: КР-ры: Алдръ Ефрем. *Вартановъ* и Гейдаръ-бекъ *Ахундовъ*. Полиц. Пристава: Шемахинск.: (и. д.) неим. чина Мих.-бекъ *Авшаровъ* и (одна вак.); Кюрдмирск., КР. Спирид. Ег. *Пуриеладзе*; Кавристанск., КСк. Мирза-Неймать-бекъ *Эфендиевъ*. Помощ-ки ихъ: ТтС. Ибадулла-бекъ *Курбанъ-бековъ*, (и. д.) ГС. Петръ Исак. *Баргамовъ*, неим. чин.: Исак. Амбарцум. *Теръ-Степановъ* и (врем. и. д.) Ег. Матв. *Загорскій*. Смотр. тюремн. замка, КР. Вас. Ив. *Аратовскій*.

ЗЕМСКАЯ СТРАЖА БАКИНСКОЙ ГУБЕРНИИ. Инспект. (вак.): Дистанц. Нач-ки: уездовъ: Бакинск. (вак.); Ленкоранск., (и. д.) КР. Баба-бекъ *Мехмандаровъ*; Дневатск. (вак.); Кубинск., Ппор. Мамедъ-Рагимъ-бекъ *Гасанъ-бековъ*; Шемахинск. (вак.); Геончайск. (вак.).

Коммисаръ на персидской границѣ для разбора пограничн. претензій, (и. д.) Пк. Ив. Алкс. *Ограновичъ*.

БАКИНСКОЕ ОБЩЕСТВО ВЗАИМНАГО КРЕДИТА. Правленіе: Предс., Мих. Алдр. *Бенкендорфъ*. Директоры: Петръ Петр. *Муромиовъ* и Як. Исав. *Адамовъ*.

Бакинскій Окружный Судъ.

Предс., ДСС. Андр. Григ. *Лисовскій*. Тов. его, Арнд. Алкс. *Куницкнъ*. Члены: КА. Мих. Арсен. *Измайловъ*; ТтС. Вас. Вас. *Болдыревъ*; КСв-ри:

ки. Мих. Алдр. *Накашидзе*, Ив. Алдр. *Броницкий*, Никл. Дав. *Гестманъ*, Мих. Иос. *Пицхелаури*, Як. Ив. *Крамаренко* и (одна вак.). Секр-ри: КСк. Конст. Мих. *Васильевъ* и ГС. Вас. Вас. *Холмовскій*. Помощ-ки ихъ: БА. Фелкс. Осип. *Мишевскій*; ГС. Конст. Андр. *Климовскій*; КР-ры: Никл. Алкс. *Двалиевъ*, Андр. Григ. *Осиповъ*; неим. чин.: Конст. Вас. *Пестрицовъ* и Никл. Христоф. *Акоповъ*. Перев-ки: КА. Мамедъ-Али-бекъ *Сафиевъ* и врем. допущ. къ испр. долж. Оруджъ *Алибековъ*. Судеб. Пристава: КСк. Джабаръ-бекъ *Ханларовъ* и неим. чина Алдръ Франц. *Легиневичъ*. Канд. на судеб. долж., неим. чина Алдръ Мих. *Агамаловъ*. Сост. при Окруж. Судъ Судеб. Слѣдов-ли: КСк. Неоф. Львов. *Пигулевскій* и д. студ. Никл. Як. *Теръ-Томазовъ*. П. д. Перев. при Судеб. Слѣдов.: Арт. Никл. *Хачатуровъ* и Асланъ-бекъ *Рустамбековъ*. Старш. Нотар. при Окруж. Судъ, ТтС. Алдръ Ег. *Китасовъ*.

Прокурорскій Надзоръ: Прокур., ТтС. Никл. Виссар. *Чичинадзе*. Товщи его: неим. чина Никл. Алдр. *Кличъ*; КР. Оед. Григ. *Яворскій*; КСк-ри: Алкс. Вас. *Якимовъ* и Викт. Павл. *Неводовскій*; канд. правъ неим. чина Никл. Конст. *Куклинъ* и (одна вак.). Секр. Канц. Прокур., КР. Петръ Ив. *Мачинскій*.

МИРОВЫЕ ОТДѢЛЫ: Банинскій: Мир. Судья, КСк. Христоф. Ил. *Канановъ*. Помощ-ки его: (два вак.). Канд. на судеб. долж., д. студ. Гавр. Роман. *Полетика*. Судеб. Пристава: ТтС. Алдръ Дм. *Зотиковъ* и неим. чин.: Никл. Алкс. *Өоминъ* и Али-Алекперъ-бекъ *Ирзабековъ*. Шемахинскій: Мир. Судья, КСк. Максмд. Никл. *Цижовъ*. Помощ-ки его: НС. Алдръ Никл. *Безмяновъ*; КСк. Серг. Мих. *Акинфиевъ* и канд. Богосл. Өома Алкс. *Туриевъ*. Канд. на судеб. долж., канд. правъ Иос. Бегляр. *Меликъ-Бегларовъ*. Судеб. Пристава: КСк. Ег. Степ. *Тумановъ* и ГС. Джангиръ Меджлум. *Меликъ-Шахназаровъ*. Кубинскій: Мир. Судья, д. студ. Евген. Алдр. *Максимовичъ*. Помощ-ки его: ТтС. Алдръ Григ. *Буличъ*, ГС. Илар. Ив. *Лясковскій*, д. студ.: Иос. Ив. *Нивинскій* и Сафр. Ив. *Мсхрикадзе*. Канд. на судеб. долж., канд. правъ *Татосовъ*. Судеб. Пристава: НС. Абасъ-бекъ *Ахвердовъ* и КА. Өед. Петр. *Юдинъ*. Ленкоранскій: Мир. Судья, ГС. Алкс. Евгр. *Трусовъ*. Помощ-ки его: НС. Як. Осип. *Войтеховъ* и (одна вак.). Судеб. Пристав: неим. чин.: Курбанъ-Али-бекъ *Ахундовъ* и Як. Никл. *Семеновъ*. Дневатскій: Мир. Судья, КСк. Христоф. Христоф. *Канцели*. Помощ-ки его: ТтС. Мавъй Вас. *Ефимовъ* и КСк. Мих. Никф. *Андазерскій*. Суд. Прист., КР. Григ. Солом. *Вардзеловъ*. Геончайскій: Мир. Судья, ТтС. Гавр. Иос. *Гвиниевъ*. Помощ-ки его: ТтС. Наги-бекъ *Межмандаровъ* и д. студ. Никл. Зураб. *Шаниевъ*. Канд. на суд. долж., КА. Викт. Никл. *Безмяновъ*. Судеб. Пристава: ТтС. Як. Артем. *Власовъ* и КР. Конст. Ив. *Поповъ*. Дербентскій: Мир. Судья, КА. Гамидъ-бекъ *Везировъ*. Помощ-ки его: КА. Никл. Петр. *Новицкий* и КСк. Алкс. Ив. *Кучинскій*. Судеб. Пристава: неим. чин.: Алдръ Никл. *Рыбаковъ* и Серг. Навасарт. *Малафьевъ*. Темиръ-Ханъ-Шуринскій: Мир. Судья, ТтС. Никл. Спирид. *Джабадари*. Помощи. его, ТтС. Алдръ Дм. *Мысовъ*. Судеб. Прист., КР. Дм. Ив. *Маслаковецъ*. Петровскій: Мир. Судья, ТтС. Петръ Павл. *Гинтовтъ*. Помощи. его, КСк. Алдръ Владм. *Костенскій*. Секр., неим. чина Владм. Ив. *Мачинскій*. Помощи. его, неим. чина Алдръ Льв. *Андреевъ*. Судеб. Прист., КР. Пав. Өед. *Самойленко*.

ЕЛИСАВЕТПОЛЬСКАЯ ГУБЕРНІЯ.

Губернаторъ, Свиты ЕГО ВЕЛИЧЕСТВА Г. М. кн. Никл. Зураб. *Чавчавадзе*. Канцелярія его: Прав. Канц., ТтС. Дм. Ромн. *Горошко*. Помощн-ки его: Старш. (вак.); Младш., КР. Арсен. Ив. *Крутиковъ*. Перев., КР. Алибекъ *Везировъ*. Чинов-ки особ. пор.: съ содерж.: Старш., (и. д.) Юс. Зах. *Сулхановъ* и Младш., ТтС. Ив. Викент. *Бакиновскій*; безъ содерж.: Старш.: КР-ры.: Аллахъ-Яръ-бекъ *Зульгадаровъ* и Джавадъ-Ага *Джеванширъ* и Младш., (и. д.) неим. чина кн. Ив. Дм. *Андрониковъ*.

ГУБЕРНСКОЕ ПРАВЛЕНІЕ. Вице-Губерн., ДСС. кн. Вахт. Гурам. *Гурамовъ*. Совѣтники: 1-го Отд., (и. д.) ГС. Карлъ Викент. *Клешинскій*; 2-го Отд., СС. Кирл. Панфил. *Панченко*. Секр., отст. Шт.-Кп. Ив. Карл. *Мольфино*. Бухг., КА. Никт. Абрам. *Меликъ-Гайказовъ*. Дѣлопр-ли: 1-го Отд. (вак.); 2-го Отд., КСк. Исмаиль-бекъ *Везировъ*. Помощн-ки ихъ: ГС. Алдръ Алдр. *Бороздинъ* и КР. Еруанд. Степ. *Егеевъ*. Экзек., онъ же Приходорасх., (и. д.) неим. чина Никл. Нивнр. *Тихановъ*. Регистр., Никл. Кирил. *Панченко*. Перев., ТтС. Грг. Герас. *Сардаровъ*. Архив., КА. Сарнисъ-бекъ *Меликъ-Мнацакановъ*. Землем., КР. Вас. Георг. *Симонсонъ*. По Строительному Отдѣленію: Губ. Инж., Пнк. Ив. Осип. *Когновицкій*. Помощн. его (онъ же Губ. Архит.), КСв. Игн. Ив. *Кржишталовичъ*. Произв-ли работъ: Инж. Ппор. Ег. Дм. *Прокофьевъ* и неим. чина Инж. Архит. Леопол. Осип. *Ясенскій*. Дѣлопр-изв., ТтС. Никл. Ипат. *Ольховскій*. По Врачебному Отдѣленію: И. д. Губ. Врача, Д-ръ М. КСв. Вас. Фёд. *Гаврилко*. Помощн. его, СС. Авт. Фердин. *Малевскій*. Ветерин. Врачи: КСв. Болесл. Игн. *Шимкевичъ* и неим. чина Мих. Конст. *Израилевичъ*. Письмов., КСк. Андр. Як. *Войдманъ*.

УПРАВЛЕНІЕ ГОСУДАРСТВЕННЫМИ ИМУЩЕСТВАМИ. Упр-вл., НС. Алдръ Алдр. *Высоцкій*. Уполномоч. по суд. дѣл. казны, (и. д.) канд. правъ Рост. Ив. *Карабековъ*. Лѣсн. Ревиз., на прав. Губерн. Лѣснич., НС. Рост. Глах. *Кипіани*. Помощн. Уполн., отст. Шт.-Кп. Порѣ. Дм. *Гльбовъ*. Землем., КА. Владсл. Игн. *Талько*. Помощн. его, ТтС. Вас. Ромн. *Меликъ-Аллахвердовъ*. Секр., ТтС. Ант. Вас. *Козловскій*. Дѣлопр-извод., КСк. Сем. Герас. *Бабакевцовъ*. Помощн. Секр., Пр. Шамиръ-бекъ Исаак. *Шаммурадовъ*. Перев., ГС. Джумшудъ-бекъ-Бегларъ-беков. *Меликъ-Бегларовъ*. Мѣстныя Лѣсничіе: Елисаветпольск., Шт.-Кп. Абрамъ Ив. *Меликовъ*; Нухинск., (завѣдыв.) неим. чина Ованесъ Осип. *Камсараканъ*; Делижанск., НС. Робер. Карл. *Раакъ*; Зангезурск., Пор. Пав. Ив. *Агасаровъ*; Шушинск., КСк. Викт. Конст. *Кравчинскій*. Подлѣсничіе: Шамшадилск., ГС. Владм. Вас. *Дерябинъ*; Самухск., неим. чина Зах. Ив. *Арджеванидзе*.

ГУБЕРНСКОЕ ПО ПОСЕЛЯНСКИМЪ ДѢЛАМЪ ПРИСУТСТВІЕ. Предсѣд., Губернаторъ, Свиты ЕГО ВЕЛИЧЕСТВА Г.-М. кн. Никл. Зураб. *Чавчавадзе*. Члены: ДСС. Никл. Льв. *Дункель-Веллингъ*, СС. Фёд. Григ. *Запольскій* и (одна вак.). Засѣд. на прав. члена: Управл. Госуд. Имущ., КА. Алдръ Алдр. *Высоцкій*. Секр., НС. Ив. Алдр. *Алейниковъ*. Перев., КА. Ирза-бекъ *Садыхъ-Бекоевъ*. Канд-ты къ Миров. Посреди.: КСк. Игн. Петр. *Щербининъ*, ГС. Дм. Вас. *Асанидзе* и неим. чина Ягья-бекъ *Таи-*

ровъ. Мирон. Посредники по Отдѣламъ: Елисаветпольск., Кп. Георг. Спирид-Ганзіели; Перев., КР. Усубъ-бекъ *Везировъ*. 1-му Казахск.: КА. Фед. Ив. *Гонзаль*; Перев. КСк. Мирзали-бекъ *Агаевъ*. 2-му Казахск.: НС. Бор. Алекс. *Елфимовъ*; Перев., (и. д.) Алекперъ-бекъ *Рафубековъ*. Нухинск.: ТтС. Валр. Павл. *Раздеришинъ*; Перев., ГС. Михайль-бекъ *Асрибековъ*. 1-му Шушинск.: Пук. Ив. Андр. *Каламтаровъ*; Перев., КСк. Исджанъ-бекъ *Каламтаровъ*. 2-му Шушинск.: КСв. Алдръ Ив. *Яковлевъ*; Перев., ГС. Арют. Григ. *Теръ-Крикоровъ*. Зангезурск.: КА. Мих. Дан. *Райченко*; Перев., Мирза-Керимъ *Гаджіевъ*.

ЕЛИСАВЕТПОЛЬСКАЯ ГОРОДСКАЯ ПОЛИЦІЯ. Полиційм., НС. Усеинъ-бекъ *Исрафилбековъ*. Пристава: Пр. Исмаиль-бекъ *Азасидековъ* и (и. д.) неим. чина Джаганъ-бекъ *Меликъ-Шахмурадовъ*. Помощн-ки Полиц. Прист.: ГС-ри: Ефремъ-бекъ *Мурадовъ* и Вас. Степ. *Еіевъ*, Пр. мил. Джанъ Бахишъ-бекъ *Бастамовъ* и (и. д.) неим. чина Бекюкъ-Киши бекъ *Везировъ*. Письмов., ГС. Клем. Ив. *Карандинъ*. Помощн. его, ГС. Бегл. Гавр. *Варпанетовъ* Бухг., ГС. Сем. Петр. *Протопоповъ*. Перев., неим. чина Али-бекъ *Аскеръбековъ*. Регистр. (онъ же Архив.), неим. чина Сем. Андріас. *Черкештовъ*. Смотр. тюремн. замка, КСк. Бегляръ, Джаганъ-беков. *Балуговъ*. Базарн. Смотр., неим. чина Авет. Минаев. *Насибовъ*. Город. Врачъ, КСв. Артем. Фед. *Амаспировъ*.

УЪЗДНЫЯ УПРАВЛЕНІЯ. Елисаветпольское: Уъздн. Нач., НС. Никл. Петр. *Пылачевъ*. Помощн. его, ГС. Сем. Сем. *Мгалобеловъ*. Секр., ТтС. Автанд. Сем. *Ходжаевъ*. Дѣлопроизв-ли: ГС. Мих. Як. *Газарбековъ* и неим. чина Джавадъ-бекъ *Меликъ-Шахназаровъ*. Перев-ки: КР. Конст. Ив. *Протопоповъ* и Темуръ-бекъ *Ширинъ-бековъ*. Регистр., онъ же Архив., канц. служ. Пав. Сем. *Ходжаевъ*. Исполнительн. Пристава: двор. Сандулла *Ахріевъ* и (и. д.) неим. чина Ив. Арт. *Асировъ*. Сверхшт. чинов-ки: IX кл., КСк. Георг. Ричард. *Больтонъ* и X кл., Пр. мил. Бекюкъ-Ага *Бадырбековъ*. Самухск. Прист., КСк. Григ. Ег. *Теръ-Акоповъ*. Помощн. его, ГС. Асдат. *Меликовъ*. Дистанц. Нач. земск. стражи (вак.). Уъзд. Врачъ, СС. Минай Абрам. *Темуровъ*. Шушинское: Уъздн. Нач., КСв. Іоакимъ Павл. *Шанъ-Гирей*. Помощн. его, Пр. мил. Іос. Христъ. *Канчели*. Пристава: Город.: ГС. Іос. Ив. *Меликъ-Осиповъ* и Пор. Зейналь-Абдинъ-бекъ *Рафубековъ*; Уъзд.: Пр. Салимъ-бекъ *Ростамъ-бековъ* и КСк. Ага бекъ *Меликъ-Мирзасановъ*. Помощн-ки: Город. Прист.: ТтС-ки: Амбарцумъ-бекъ Арютюн. *Сулеймановъ* и Іемел. Леонт. *Цѣловальниковъ*. Секр. (вак.). Дѣлопроизв-ли: ГС. Никл. Іос. *Нерсесовъ* и КСк. Бегляръ Як. *Теръ-Григоровъ*. Бухг., ГС. Іос. Мигран. *Исагуіевъ*. Перев-ки: ГС. Асланъ Арютюн. *Баласъ-бековъ* и неим. чина Бахшали бекъ *Меликъ-Аслановъ*. Регистр., онъ же Архив., двор. Никл. Григ. *Билановъ*. Смотр. тюремн. замка, Кп. Конст. Дан. *Воеводинъ*. Дистанц. Нач. земск. стражи, Пр. Гасанъ-бекъ *Мамедовъ*. Сверхшт. чиновн. IX кл., ГС. Джавадъ-бекъ *Сафаръ-Али-бековъ*. Врачи: Город., НС. Мосесъ Аслан. *Атабековъ*; Уъзд., КСв. Люціанъ Франц. *Вержайскій*. Город. Архит., (и. д.) Конст. Ив. *Матюховъ*. Нухинское: Уъзд. Нач., ТтС. Никл. Григ. *Бодановскій*. Помощн. его, Алдръ Теймур. *Меликъ-Бекляръ*. Секр., КА. Дан. Ив. *Саркисовъ*. Дѣлопроизв-ли: ТтС. Мусаель-бекъ *Меликъ-Аллахвердовъ* и (и. д.) юнк. Аювъ-бекъ *Теръ-Тумасовъ*. Бухг., ГС. Іос. бекъ *Меликъ-Аллах-*

вердовъ. Регистр., онъ же Архив., (и. д.) канц. служ. Герас. Петр. *Камсараханъ*. Полиц. Пристава: Город.: КА. Петръ Вас. *Игнатовичъ* и Ппор. Сем. Иоаким. *Тетюцкий*; Уезд.: (и. д.) нем. чина Касумъ-бекъ *Агаевъ* и (одна вак.). Помощ-ки Город. Прист.: нем. чина Мих. Зах. *Зандукели* и Касумъ-бекъ *Наби-бековъ*. Перев-ки: ГС. Ширали-бекъ *Амирджановъ* и канц. служ. Григ. Христф. *Кара-оглановъ*. Сверхшт. чиновн. X кл., канц. служ. Дм. Сем. *Лазаревъ*. Смотр. тюремн. замка, ГС. Серг. Ив. *Саркисовъ*. Дистанц. Нач. земск. стражи, Пор. Махмудъ-Ага-Гаджи *Ханджанбековъ*. Врачи: Город. (вак.); Уездн., СС. Георг. Мих. *Сараджевъ*. Город. Архит., (и. д.) Никл. Андр. *Романовскій*. Зангезурское: Уездн. Нач. (вак.). Помощн. его (вак.). Секр., КА. Ага-бекъ Вабаев. *Лялябековъ*. Дълопроизв-ли: нем. чин.: Дан. Израил. *Теръ-Акоповъ* и Асцат. Каспар. *Теръ-Каспаровъ*. Полиц. Пристава: Сотн. Никл. Андр. *Гажеевъ* и ТтС. Мехти-бекъ *Курбанъ-бековъ*. Перев-ки: ГС. Арют. *Паронянцъ* и нем. чина Зейналь-бекъ *Еванъ-бековъ*. Регистр., онъ же Архив., ГС. Ширинъ бекъ *Ялубъ-бековъ*. Смотр. тюремн. замка, (и. д.) нем. чина Никл.-бекъ *Меликъ-Гусейновъ*. Уезд. Врачъ, Лек. Мих. Авет. *Еджубовъ*. Дневанширское: Уезд. Нач., КСв. Базиль-бекъ *Асрибековъ*. Помощн. его, ГС. Владм. Ефрем. *Старосивильскій*. Полиц. Пристава: Пр. Кади бекъ *Рафибековъ* и (одна вак.). Дълопроизв-ли: Бегбудъ-бекъ *Пирумовъ* и (и. д.) Исакъ *Авиаровъ*. Перев. (вак.). Дистанц. Нач. земск. стражи, Гаджи-бекъ *Ибрагимъ-бековъ*. Арешское: Уездн. Нач., КА. Мих. Дм. *Кикодзе*. Помощн. его, НС. Афан. Вигент. *Янушкевичъ*. Пристава: (и. д.): нем. чина Ив. Самс. *Бакрадзе* и ГС. Алдръ Ив. *Мельниковъ*. Дълопроизв-ли: (и. д.): потомств. двор. Ив. Георг. *Джагели* и Ованесъ Ромн. *Ростамовъ*. Перев., ГС. Абдурегимъ-бекъ *Везировъ*. Дистанц. Нач. земск. стражи, Кр. Мамедъ-Гасанъ-Ага *Бадырбековъ*. Уезд. Врачъ, НС. Евген. Евстаф. *Рудиковскій*. Сверхшт. чиновн. IX кл., КР. Никл. Ив. *Стояновъ*. Джебраильское: Уездн. Нач., Шт.-Жп. Мих. Никл. *Пурцеладзе*. Помощн. его, Ппор. Карап. Сарк. *Антоновъ*. Полиц. Пристава: КСк. Межлумъ-бекъ *Меликъ-Аллахвердовъ* и Ппор. Сеидъ-Мамедъ-Эфенди *Гусейновъ*. Дълопроизв-ли: ТтС. Петросъ-бекъ *Давидовъ* и КСк. Ив. Герас. *Теръ-Газаровъ*. Перев., КСк. Садыхъ-бекъ *Султановъ*. Дистанц. Нач. земск. стражи, Пр. Махмудъ-бекъ *Рустамбековъ*. Казахское: Уездн. Нач., Ппк. Андр. Тимоф. *Бълокриницкій*. Помощн. его, Пор. Герм. Алдр. *Бишердтъ*. Секр. (вак.). Дълопроизв-ли: ГС. Марк. Ив. *Теръ-Иоаннесовъ* и КР. Солм. Дм. *Бежановъ*. Регистр. (вак.). Перев-ки: (и. д.): нем. чин.: Мансуръ-Ага *Гаибовъ* и Мирза-Гаджи-Бала *Мамедовъ*. Уезд. Полиц. Пристава: Пр. мил. Мирза-бекъ *Рафибековъ* и (и. д.) Ппор. Мамедъ-Ага *Шихилинскій*. Дистанц. Нач. земск. стражи, Кр. Ибрагимъ-бекъ *Мурадовъ*. Смотр. тюремн. замка, ГС. Логинъ Петр. *Бронфельдъ*. Серхшт. чинов-ки: IX кл., КСк. Сумбатъ *Саратикъ-оглы* и X кл. (вак.). Уезд. Врачъ, КСв. Вас. Дав. *Теръ-Давидовъ*.

Елисаветпольскій Окружный Судъ.

Предс., КСв. Ив. Лавр. *Павловичъ*. Тов. его, СС. Никл. Алдр. *Бороздинъ*. Члены: ТтС-ки: Никл. Дм. *Блаватскій* и Ага-бекъ Андр. *Калантаровъ*; КСк-ри: Серг. Иполит. *Бозословскій*, Гавр. Богдан. *Эджубовъ* и Кириль Ив. *Бълый*; ГС. Григ. Ив. *Заика*; (одна вак.). И. д. Меж. члена, Владм. Север. *Прже-*

славскій. Старш. Нотар., СС. Ив. Исаев. *Мираковъ*. Секр-ри Суда: Уголов. Отд., КА. Вас. Иоаким. *Тетюцкий*; Гражд. Отд., (и. д.) ТтС. Нериушъ Вирф. *Мосвичъ*. Помощ-ки Секр.: КА. Март. Серг. *Теръ-Азарьевъ*, ТтС-ки: Мухегъ Серг. *Теръ-Азарьевъ* и Саркисъ Петр. *Ишгановъ*, нем. чина Мамедъ-Али-бекъ Кадыръ-бекъ-оглы *Гаджибековъ*, КСк. Мануч. Солом. *Меликъ-Степановъ*, (и. д.) КР. Ив. Степ. *Егиевъ*. Судеб. Пристава: НС-ки: Сем. Зураб. *Зурабовъ* и Темуръ-бекъ Ростомбек. *Меликъ-Мнацакановъ*. Перев-ки Суда: нем. чина Камбай-бекъ Герай-бек. *Велибековъ*, нем. чина Мамедъ-Керимъ-бекъ Абдулабек. *Эфендиевъ*. Судеб. Слѣдов-ли: (и. д.) ГС. Мих. Севаст. *Ермолаевъ* и ГС. кн. Дм. Спир. *Химшиевъ*. Перев-ки ихъ: нем. чина Тарханъ-бекъ-Мирзаджанбек. *Тархановъ* и КР. Мирза-Микарт. *Теръ-Аствацатуровъ*. Нотар., НС. Касымъ-Гасан. *Мехмандаровъ*.

Прокурорскій Надзоръ: Прокур., Илья Серг. *Крашенинниковъ*. Тов-щи его: Владм. Серг. *Щербачевъ*, Георг. Никл. *Икитовъ*, Никл. Ив. *Балакирищиковъ*, Оед. Ив. *Тимченко-Яращенко*, Евген. Вас. *Чемесовъ* и Левъ Степ. *Сталинскій*. Секр. Прокур., Вагр. Лазар. *Лазаревъ*.

МИРОВЫЕ ОТДѢЛЫ: Елисаветпольскій: Город.: Мир. Судья, КСк. Вас. Ив. *Троицкий*. Помощн. его, Мурсалъ-бекъ *Шахмалиевъ*. Канд. на суд. долж., Вас. Ег. *Гегидзе*. Секр., НС. Ив. Калуст. *Маниконовъ*. Судеб. Пристава: КА-ры: Алдръ Зах. *Даврышевъ* и Карам. Ег. *Канчели*. Помощн. Секр., нем. чина Усубъ-бекъ *Усубъ-бековъ*. Уѣздный: Мир. Судья, ГС. Алдръ Петр. *Назимовъ*. Помощн. его, канд. правъ Никл. Ив. *Крыжановскій*. Канд. на судеб. долж., д. студ. Бегл. Павл. *Шахъ-Паронянцъ*. Секр., ТтС. Маркаръ Серг. *Теръ-Азарьевъ*. Судеб. Прист., ТтС. Межлумъ бекъ *Меликъ-Шахназаровъ*. Помощн. Секр., (онъ же Перев.), КР. Аршакъ Сем. *Адибековъ*. Шушинскій: Мир. Судья, Алдръ Ив. *Піоттухъ*. Помощ-ки его: Владм. Ив. *Бълкицъ*, Абасъ-Кули-бекъ *Сафиевъ* и (завѣдыв. Агдамск. Мир. уч.) Авт. Алдр. *Цюглинскій*. Канд-ты: на суд. долж.: Мих. Ив. *Тумковскій* (съ содерж.) и ТтС. Серг. Роман. *Газиевъ* (безъ содерж.). Секр., КА. Мих. Герас. *Теръ-Аконовъ*. Судеб. Пристава: КА-ры: Ив. Григ. *Оганесовъ* и Айрап. Амбарцум. *Теръ-Аконовъ*, Карлъ Ив. *Зелцкій*. Помощ-ки Секр.: Шамиръ-Арустам. *Бекназаровъ* и Гасанъ-Али-бекъ Мехтибек. *Алибековъ*. Нухинскій: Мир. Судья, КСк. Иос. Илар. *Трескинскій*. Помощн. его, Мих. Сем. *Лазаревъ*. Канд-ты: на суд. долж.: ГС-ри: Сем. Серг. *Афанасьевъ* и Оед. Ив. *Эрастовъ*. Секр., НС. Мих. Гавр. *Милянскій*. Помощн. его, нем. чина Кафаръ-бекъ *Алибековъ*. И. д. Судеб. Прист.: КА. Титъ Петр. *Петровъ* и отет. Пор. Мих. Каспар. *Рафаловичъ*. Казахскій: Мир. Судья, ТтС. Нерс. Аслан. *Атабековъ*. Помощн. его, на прав. Слѣдов., нем. чина Петръ Ив. *Голубевъ*. Секр., КСк. Арт. Павл. *Теръ-Егизаровъ*. Судеб. Пристава: нем. чина Ахмедъ-Ага-Мамедъ. Эвенди оглы *Эфендиевъ* и ТтС. Арт. Яв. *Бекзадовъ*. Помощн. Секр. (онъ же Перев.), нем. чина Мамедъ-Ага-Панахъ-Ага-оглы *Бекиловъ*. Шамшадильск. уч. Казах. Отд.: Завѣдыв. уч., Бор. Борис. *Фишеръ*. Канд. на суд. долж., Ив. Серг. *Шахъ-Паронянцъ*. Судеб. Прист., ТтС. Арт. Яв. *Бекзадовъ*. Помощн. Секр., Арт. Аваков. *Меликъ-Аваловъ*. Зангезурскій: Мир. Судья, Витолд. Франц. *Бальвичъ-Яворскій*. Помощ-ки его: Завѣдыв. особ. Мигринс. Мир. уч., Моис. Яв. *Бекзадовъ* и Христо. Авгар. *Теръ-Саяковъ*. Канд. на суд. долж. при Мигринск. Мир. уч., Арт. Мосес. *Юзбашевъ*. Секр., Дан. Рустам. *Паронянцъ*. Помощ-ки

его: Григ. Рустам. *Паронянцъ* и Пав. Григ. *Аваловъ*. Судеб. Прист., Мануч. Артем. *Меликъ-Гусейновъ*. Мигринскій участ.: Завѣдыв. уч., Моис. Як. *Бекзадовъ* и Канд. на суд. долж., произв. предв. слѣд., Арт. Мосес. *Юзбашевъ*. Помощн. Секр. (вак.). Агдамскій участ.: Завѣдыв. уч., Помощн. Шушинск. Миров. Судьи Ант. Алдр. *Цюнглинскій*. Помощн. Секр., Гасанъ-Али-бекъ *Алибековъ*. Судеб. Прист., Карлъ Ив. *Зелицкій*. Слѣдов-ли: Помощн. Мир. Судьи Абастъ-Кули-бекъ *Сафиевъ*. Канд-ты на суд. долж.: Мих. Ив. *Тумковский* и Серг. Роман. *Газиевъ*. Бумскій участ.: Завѣдыв. уч., Помощн. Мир. Судьи. Конст. Оем. *Бакрадзе*. Помощн. Нухинск. Мир. Судьи, Алкс. Мих. *Лялякинъ*. Канд. на суд. долж., Никл. Павл. *Федоровъ*. Судеб. Прист., КСк. Алдръ Дав. *Теръ-Аветисовъ*. Помощн. Секр., Самедъ-бекъ *Эфендиевъ*. Джебванширскій: Мир. Судья, КСк. вн. Евст. Мих. *Магаловъ*. Помощн. его, ГС. Григ. Минас. *Хатисовъ*. Судеб. Прист., КА. Карам. Ег. *Канчели*. Перев. (онъ же Дѣлохран.), неим. Сем.-секъ Амир. *Арютюнъ-Юзбашевъ*. Джебраильскій: Мир. Судья, Ахмедъ-Ага *Векиловъ*. Помощн. его, Гикл. Афан. *Дубенко*. Судеб. Прист., Абдула-бекъ *Агаевъ*. Дѣлохран. Мир. Отд., Алдръ Ив. *Меликъ-Пашаевъ*. Арешскій: Мир. Судья, КА. Сарк. Теръ-Мивирт. *Саркисовъ*. Помощн. его, ГС. Никл. Аслан. *Атабековъ*. Суд. Прист., (и. д.) Али-бекъ *Мегиалиевъ*.

ЭРИВАНСКАЯ ГУБЕРНІЯ.

Губернаторъ, Г.-М. Мих. Ив. *Рославлевъ*. Канцелярія его: Прав. Канц., КА. Алдръ Франц. *Пасербскій*. Помощ-ки его: Старш., КСк. Оед. Ив. *Юнхисъ*; Младш., (и. д.) неим. чина Пав. Ив. *Кавтарадзе*. Чинов-ки особ. пор.: съ жалов.: Старш., КСв. Пл. Павкр. *Длужанскій*; Младш., (и. д.) неим. чина двор. Вас. Арсент. *Кегамовъ*; безъ жалов.: Старш.: ТтС. Аршакъ Степ. *Теръ-Осиповъ* и КСк. Панах. Сулейм. *Ханъ-оглы*; Младш.: КА. Конст. Арт. *Юзбашевъ* и (и. д.) неим. чина Джафаръ-Ханъ *Паша-Ханъ-оглы*. Перев., ТтС. Мирза Мамедъ *Мунишевъ*.

ГУБЕРНСКОЕ ПРАВЛЕНІЕ. Вице-Губерн., СС. Валер. Афан. *Чеховскій*. Совѣтники: по 1-му Распорядит. Отд., СС. Алдръ Алдр. *Навроцкій* и по 2-му Распорядит. Отд., (и. д.) СС. Вас. Ив. *Чемесовъ*. Секр. Общго Приеут., ГС. Тридаты Степ. *Вартамовъ*. Дѣлопроизв-ли: по 1-му Распорядит. Отд., ГС. Вагратъ Минаев. *Асанъ-Джалаловъ* и по 2-му Распорядит. Отд., ТтС. Дм. Алкс. *Поляковъ*. Помощ-ки ихъ: ГС. Мих. Ив. *Четвериковъ* и КСк. Алдръ Григ. *Писарскій*. Бухг., (и. д.) КР. Як. Пл. *Соболевъ*. Экзек. (онъ же Приходорасх.), ТтС. Мих. Ив. *Мазуровъ*. Регистр., ТтС. Мельк. Къспар. *Меликъ-Акоповъ*. Перев., КСк. Мирза-Багиръ *Казиевъ*. Архив., КА. Исаакъ Арт. *Ходжазіянтовъ*. Землем. (вак.), Строительное Отдѣленіе: Губ. Инж., (и. д.) Кп. Мих. Август. *фонъ-дербъ-Нонне*. Губ. Архит., НС. Евген. Капитон. *Богушевичъ*. Произв-ли раб.: Пор. Владм. Осип. *Фіерковский* и оковч. гурезъ наукъ въ Инст. Инж. Пут. Сообщ. Ив. Павл. *Маркаровъ*. Дѣлопроизв., КА. Пав. Венедикт. *Корнеевскій*. Врачебное Отдѣленіе: Губ. Врачъ, СС. Вият. Казимир. *Лушкевичъ*. Помощн. его, СС. Евген. Оед. *Бургартъ*. Ветерин. Врачи: КСв. Як. Ив. *Андржіевскій* и неим. чина Мих. Ипол. *Шебаевъ*, Письмов., неим. чина Апол. Алдр. *Чуриковъ*.

УПРАВЛЕНІЕ ГОСУДАРСТВЕННЫМИ ИМУЩЕСТВАМИ. Управ.,

СС. Адръ Петр. *Георгиевскій*. Уполномоч. по суд. дѣл., сопряжен. съ казен. интерес., НС. Вас. Алкс. *Лукашевскій*. Помощн. его, ТтС. Ахмедъ-Гаджи *Миръ-Баиръ-оглы*. И. д. Лвси. Ревиз., ТтС. Адръ Зур. *Каргановъ*. И. д. Землем., КР. *Зазулевскій*. Помощн. его, КР. Петръ Филия. *Лазаревскій*. Секр., ТтС. Петръ Дм. *Александровъ*. Помощн. его, (и. д.) Викт. Петр. *Шпаковскій*. Дѣлопроизв., ГС. Конст. Иги. *Жарновецкій*. Перев., Киримъ-бекъ *Муншиевъ*. Лвсничіе: Эриванск., КА. Адръ Ив. *Еджубовъ*; Дарачичагск., КСк. Серг. Вас. *Бекташевъ*; Алесандрап., (и. д.) ТтС. Вас. Денис. *Перенелкинъ*; Нахичеванск., Подлвснич., КСк. Лавр. Конст. *Губаревъ*.

ГУБЕРНСКОЕ ПО ПОСЕЛЯНСКИМЪ ДѢЛАМЪ ПРИСУТСТВИЕ. Предсѣд., Г.-М. Мих. Ив. *Рославлевъ*. Члены: СС. Дав. Зах. *Чачиковъ* и Пик. Георг. Март. *Шелковниковъ* (команд. въ дѣйств. корп. на кавказско-турецк. гран.). Секр., НС. Исмаилъ-бекъ *Казиевъ*. Перев., ТтС. Фад. Степ. *Тайаносовъ*. Миров. Посредники: Отдѣловъ: Эриванск., Кп. Смир. Матв. *Меликъ-Азамаловъ*. Нахичеванск., 1-го, КА. Григ. Як. *Божевскій*; 2-го, КР. Мих. Ив. *Михайловъ*; 3-го, НС. Ег. Калуст. *Меликъ-Мурадовъ*. Эчмиадзинск.: 1-го, КА. Конст. Артем. *Юзбашевъ*; 2-го, КСк. Никл. Степ. *Сургуновъ*. Канд-ты къ Мир. Посреди.: КСк. Калуст. Моис. *Теръ-Мартирусовъ*, КСк. Арш. Степ. *Теръ-Осеповъ* и ТтС. Мих. Авак. *Теръ-Михаилинъ*.

ГОРОДСКАЯ ПОЛИЦІЯ. Полициѣм., КА. Пав. Никл. *Квартано*. Простава: КСк. Иос. Теръ-Каранет. *Назарянцъ* и (врем. и. д.) КР. Арт. Исаак. *Ходжаэйнатовъ*. И. д. Помощн. ихъ: КР. Газаръ Як. *Теръ-Казарянцъ*, нем. чин.: Арш. Ив. *Хачатуровъ*, Али-бекъ *Муншиевъ* и Иос. Дав. *Канановъ*. И. д. Смотр. тюремн. замка, ТтС. Иос. Фед. *Луценко*. Вазарн. Смотр., Кр. Насиръ-бекъ *Султановъ*. Письмов., КСк. Никл. Куз. *Говорухинъ*. Помощн. его, ТтС. Арсен. Айравет. *Меликъ-Кишимировъ*. Вухг., КА. Руст. Осип. *Алтуновъ*. Перев., КСк. Григ. Мвякит. *Соломоновъ*. Регистр. (онъ же Архив.), ГС. Григ. Авет. *Адибековъ*. Архит., ГС. Лука Троф. *Погребной*. Город. Врачъ, нем. чина Андр. Исаев. *Даниель-бековъ*. Повив. бабка, Натал. *Гакова*.

УѢЗДНЫЯ УПРАВЛЕНІЯ: Эриванское. Уѣздн. Нач., Пик. Вас. Езнак. *Камсараканъ*. Помощ-ки его: Старш., НС. Зах. Прох. *Цыганковъ*; Младш., ТтС. Мехти-бекъ *Султановъ*. Прист. надъ кочующ. курд., КСк. Тигранъ Ив. *Шахатуновъ*. Сверхшт. чинов-ки: IX кл., КР. Петръ Викт. *Лункевичъ* и X кл., нем. чина Никл. Григ. *Тархановъ*. Канцелярія Полицейск. Управл.: Секр., КСк. Адръ Фед. *Суворовъ*. Дѣлопроизв-ли: ТтС. Нерсесь Адам. *Егіазаровъ* и КР. Иос. Ег. *Теръ-Осиповъ*. Регистр., онъ же Архив., КСк. Ив. Петр. *Кожинъ*. Перев-ки: нем. чин.: Сарк. Ованес. *Согомонянцъ* и Исмаилъ-бекъ *Сулейманъ-бековъ*. Уѣзд. Врачъ (вак.). Повив. бабка, Ввра Ег. *Савенко*. Александропольское. Уѣздн. Нач., Маі. Мих. Ив. *Невтоновъ*. Помощ-ки его: Старш., КСк. Валер. Никл. *Шаубатовъ*; Младш., (и. д.) КР. вн. Конст. Георг. *Тумановъ*. Город. Полиц. Пристава: КА. Мих. Порфир. *Изнатовскій* и (и. д.) КР. Иос. Адр. *Малишевскій*. Помощ-ки ихъ: (и. д.) ГС. Ваганъ *Теръ-Ованесовъ* и (одна вак.). Сверхшт. чинов. IX кл., НС. Пав. Лазар. *Георгиевъ*. Канцелярія Полиц. Управл.: Секр., КА. Кипр. Фед. *Заменуло*. Дѣлопроизв-ли: ТтС. Мартир. Петр. *Костановъ* и (и. д.) нем. чина Сем.

Марукъ. *Теръ-Маруковъ*. Перев.-ки: ГС. Погось Кеворъ. *Мамиконовъ* и Ег. Хачатур. *Меликъ-Каплановъ*. Регистр., онъ же Архив., ГС. Иоанесъ Богдасар. *Аванъ-Юзбашевъ*. Город. Врачъ, Лек. Мих. Викт. *Лункевичъ*. Повив. бабка, Евдокія *Воскресенская*. Новобаязетское. Уъздн. Нач., Шт.-Кп. Карам. Ив. *Самесловъ*. Помощ.-ки его: Старш., (и д.) нем. чина Вагаршакъ Ив. *Шахатуновъ*; Младш.: ГС-ри: Петръ Дм. *Силичъ* и (и д.) Балабекъ Христъ. *Меликъ-Каплановъ*. Город. Полиц. Прист., НС. Ио. Андр. *Теръ-Маруковъ*. Канцелярія Полиц. Управл.: Секр., КА. Никл. Як. *Пауль*. Дълопроизв.-ли: КСк. Як. Григ. *Меликъ-Степановъ* и ГС. Христъ. Григ. *Теръ-Хачатуровъ*. Регистр., онъ же Архив., нем. чина Езекъ Петрос. *Варажуни*. Перев.-ки: КР. Карап. *Теръ-Сааковъ* и нем. чина Авакъ *Буляновъ*. Уъзд. Врачъ, КСв. Дм. Ив. *Волковъ*. Повив. бабка, Любовь *Брейеръ*. Эчміадзинское. Уъздн. Нач., КА. Ег. Ѳад. *Ханъ-Азовъ*. Помощ.-ки его: Старш., КСв. Францъ Викт. *Осташевичъ*; Младш.: (и д.) Пор. Моис. Минаев. *Аракемовъ* и КСк. Никл. Вас. *Вайсерманъ*. Сверхшт. чинов.-ки: IX кл., (и д.) Саме. Арсент. *Пападжановъ* и X кл., Пр. Вахт. Як. *Парсадановъ*. Канцелярія Полиц. Управл.: Секр., (и д.) КР. Мих. Крикор. *Чалиевъ*. Дълопроизв.-ли: и д.: нем. чин.: Матев. Карап. *Теръ-Петросовъ* и Сари-бекъ Ѳад. *Ханъ-Азовъ*. Перев.-ки: нем. чин.: Леонъ Ефрем. *Арютиновъ* и Мирза-Мамедъ-Гаджи *Мирза-Якубовъ-оглы*. Регистр., онъ же Архив., КСк. Маркар. Авет. *Аслановъ*. Уъзд. Врачъ, Лек. Зах. Ив. *Теръ-Минасовъ*. Нахичеванское. Уъздн. Нач., (и д.) КСк. Конст. Дм. *Силичъ*. Помощ.-ки его: Старш., КСв. Алк. Владм. *Суминъ*; Младш.: НС. Зах. Соам. *Сулхановъ* и КСк. Шалико Пирумов. *Пирумовъ*. Город. Полиц. Приставка: ГС. Багратъ Марков. *Арируни* и ТтС. Ирза-Кули-Ага *Гаджи-Ахмедъ Султановъ*. Помощ.-ки ихъ: ТтС-ки: Джабаръ бекъ-Мирза-Мамедъ *Гусейнъ-Ага-оглы-Таировъ* и Мирза-Насиръ *Бекташевъ*. Канцелярія Полиц. Управл.: Секр., КА. Вадалъ Христъ. *Меликъ-Эйнятовъ*. Дълопроизв.-ли: и д.: КР. Алдръ Теръ-Татевос. *Теръ-Каспаряницъ* и нем. чина Алакперъ-бекъ *Алашвердовъ*. Перев.-ки: нем. чина Арзум. *Аствацатуровъ* и (одна вак.). Регистр., онъ же Архив., нем. чина Григ. Серг. *Арютиновъ*. Уъзд. Врачъ, НС. Вас. Алдр. *Суботинкинъ*. Повив. бабка (вак.). Сурмалинское. Уъздн. Нач., ТтС. Петръ Павл. *Бежанбековъ*. Помощи. его, Рм. Ив. Як. *Аветовъ*. Прист. надъ кочующ. курд., Кр. Гасанъ-Ага *Султановъ*. Сверхшт. чинов.-ки: IX кл., ГС. Алдръ Агаранов. *Меликъ-Вартанесовъ* и X кл., (и д.) нем. чина Вас. Варл. *Меликъ-Вартанесовъ*. Канцелярія Полиц. Управл.: Дълопроизв.-ли: ТтС. Мих. Павл. *Капитановъ* и (и д.) нем. чина Гавр. Герас. *Арютиновъ*. Перев., нем. чина двор. Григ. Ив. *Атарбековъ*. Уъзд. Врачъ, Лек. Армевакъ Оваким. *Шахъ-Азизовъ*. Шаруро-Даралагезское. Уъзд. Нач., (и д.) КСк. Мих. Степ. *Авдаковъ*. Помощи. его, НС. Мих. Осип. *Квинто*. Канцелярія Полиц. Управл.: Дълопроизв.-ли: КР. Ован. Томасов. *Теръ-Ованесовъ* и (и д.) нем. чина Карап. Назаров. *Егіазаровъ*. Перев., нем. чина Мегбали-бекъ *Везировъ*. Уъзд. Врачъ, НС. Лек. Гавр. Як. *Теръ-Иоанесянцъ*.

ЗЕМСКАЯ СТРАЖА ЭРИВАНСКОЙ ГУБЕРНИИ. Инспект. Земск. Стражи, (и д.) Пк. Ив. Вас. *Хохловъ*. Дистанц. Нач.-ки: въ уъздахъ: Эчміадзинск., Пор. Абди-Ага *Бишаръ-Ага-оглы*; Александрп. (вак.); Нахичеванск. Ппор. Керимъ-Султанъ *Кенгерлинскій*; Новобаязетск., (и д.) Кр. Ширали-бекъ *Гусейнъ-бекъ-оглы*; Эриванск., Пор. Вагиръ-Ханъ *Паща-Ханъ-оглы*.

Эриванскій Окружный Судъ.

Предсѣд., Карам. Исаак. *Меликъ-Азамаловъ*. Тов. Предсѣд., Алдръ Мих. *Малиновскій*. Члены: Серг. Дм. *Савеловъ*, Эман. Ѳед. *Бурартъ*, Ив. Макс. *Булатниковъ*, Конст. Зах. *Шапошниковъ*, Никл. Андр. *Калантаровъ*, Вас. Ефр. *Старосивильскій*, Никл. Георг. *Карановъ*. Межев. членъ Суда, Аветъ Макар. *Ерзинковъ*. Секр-ри: Власив. Степ. *Теръ-Иоаннисянцъ*, Филп. Павл. *Лайстеръ*.

Прокурорскій Надзоръ: Прокур., КА. Ѳед. Алдр. *Быковъ*. Тов-щи его: д. студ. Алекс. Алдр. *Ѳедотовъ-Чеховской*, КСв-ри: Алекс. Вас. *Падалко* и Евген. Дм. *Стрѣльбицкій*. Секр., КСк. Алдръ Гавр. *Гавриловъ*.

МИРОВЫЯ УЧРЕЖДЕНІЯ. Миров. Судьи: въ г. Эривани: Город., Карлъ Карл. *Шонъ*; Пав. Павл. *Миславскій*. Помощ-ки его: Никл. Петр. *Кокчаевъ* и Серг. Никит. *Галумовъ*. Секр., Ив. казим. *Якубовскій*. Суд. Прист., вн. Ант. Георг. *Аваловъ*. Помощ-ки Секр.: Микирт. Оганов. *Теръ-Огановъ* и Ибраимъ-бекъ *Макинскій*. Помощ-ки Миров. Судей, завѣдыв. особ. Миров. участ. на прав. Миров. Суд.: Ордубатскимъ, Григ. Вас. *Гриценко*; Бамбанскимъ, Генр. Мих. *Рымайло*; Дарачичагскимъ, Чахъ Эльмурза *Агріевъ*. Помощ-ки Мир. Суд., производ. предварит. слѣдствія: Эриванскаго: Городск.: Евгр. Ег. *Хосроевъ* и Людв. Регисов. *Завадзкій*; Узьднаго: Никл. Петр. *Кокчаевъ* и Серг. Микирт. *Галумовъ*; Нахичеванскаго, Вап. Осип. *Алихановъ*; Эчміадзинскаго, Левъ Ѳед. *Жуковскій*; Новобаязетскаго, Никл. Богдан. *Хосроевъ*; Александропольскаго, Мих. Павл. *Павловъ*; Сурмалинскаго, Алдръ Галант. *Лютовъ*; Шаруро-Даралагезскаго Алдръ Ив. *Губенко*. И. д. Судебн. Слѣдов.: Петръ Никл. *Лисовскій* и Мих. Ив. *Глишко-Кондюковъ*. Канд-ты на судеб. долж. при Окруж. Судѣ: Алдръ Евдк. *Черногубовъ* и Алдръ Ег. *Камсараканъ* (безъ содерж.). Судебн. Пристава при Окруж. Судѣ: Каспаръ Алдр. *Теръ-Мосесовъ* и Серг. Ив. *Теръ-Грикоровъ*. Отдѣлахъ: Эриванскомъ: Город.: Як. Артем. *Кяловъ* и Модестъ Матв. *Романовскій*; Узьдномъ: вн. Ант. Григ. *Аваловъ*. Новобаязетскомъ: Джаганъ-Бахишъ-бекъ *Хамо-Аза-Олы*. Нахичеванскомъ: Андриасъ Гурджіевъ *Огановъ*. Эчміадзинскомъ: Агадж. Григ. *Меликъ-Каракозосъ*. Александропольскомъ: Оган. Кеворк. *Костанянцъ*. Сурмалинскомъ: Джавать-бекъ-Баба-бек. *Меликъ-Пашаевъ*. Шаруро-Даралагезскомъ: Ован. Кеворк. *Григорьевъ*; Судеб. Прист. при Завѣдыв. Мир. участ.: Дарачичагск., Васакъ Амбарц. *Мадатовъ*; Бамбанск., Гавр. Вас. *Васильченко*; Ордубатск. (вак.). Старш. Нотар. Окруж. Суда, Алдръ Ив. *Огановъ*.

СТАВРОПОЛЬСКАЯ ГУБЕРНІЯ.

И. д. Губернатора, числ. по Ген. Шт., Пк. Владм. Алдр. *фонъ-Денъ*. Канцелярія его: Прав. Канц. (вак.). Помощ-ки его: Старш., КСк. Степ. Ив. *Климентовъ*; Младш.: ТтС. Алдръ Ив. *Кошелевъ* и КР. Алдръ Ѳед. *Леплякинъ*. Завѣдыв. дѣлопроизв. Губерн. по воинск. повинности Присутет., неим. чина Аверк. Артем. *Афанасьевъ*. Перев., КА. Сабитъ-Мурза *Шехмаметовъ*. Регистр., неим. чина Ив. Викт. *Федоровъ*. Чинов-ки особ. поруч.: Старш.: КСк. Ив. Григ. *Киселевъ* и ГС. Владм. Вас. *Новицкій* (безъ содерж.); Младш., (и. д.) неим. чина Пав. Вас. *Борнуковскій*.

ГУБЕРНСКОЕ ПРАВЛЕНИЕ. Вице-Губерн., КСв. Карлъ Льв. *Зиссерманъ*. Совѣтники: Старш.: 1-го Отд., СС. Петръ Зах. *Ланко*; 2-го Отд., КСв. Алкс. Вас. *Архангельскій*; 3-го Отд., СС. Алдръ Вас. *Слюсаревъ*. Ассес., НС. Алдръ Ив. *Дубовъ*. Секр., КСв. Конст. Ив. *Бълеикій*. Помощн. его, ГС. Мих. Петр. *Крамаровскій*. Дѣлопроизв.-ли: ГС-ри: Вас. Вас. *Орловъ*, Оед. Оед. *Макаровскій*, ТтС. Мих. Степ. *Стрелетовъ*, ГСри: Викт. Павл. *Сенчуковъ*, Никл. Никл. *Нелейцовъ*. Редакт. ТтС. Вас. Мих. *Кантерманъ*. Счетн. чиновн., НС. Ив. Матв. *Зальскій*. Регистр., ТтС. Лаврн. Игн. *Ширяевъ*. Архив., ТтС. Дан. Ив. *Пузыревскій*. Строительное Отдѣленіе: Губ. Инж., Пик. Адлф. Христіан. *Катеръ*. Губ. Архит., НС. Георг. Оед. *Прокопецъ*. Младш. Инж., НС. Конст. Ефрем. *Адамовичъ*. Младш. Архит., НС. Алкс. Афан. *Соколовъ*. Дѣлопроизв., КА. Алдръ Ив. *Шуевъ*. Губернская чертежная: Губ. Землем., КСв. Никл. Ив. *Булашевичъ*. Помощн.-ки его: КА-ры: Мих. Никл. *Пашевкинъ* и Алдръ Вас. *Кириленко*. Дѣлопроизв., КСк. Оед. Алкс. *Влесковъ*. Уезд. Землемѣры: Ставропольск., ТтС. Никл. Ив. *Демьяновъ*; Александровск., неим. чина Ант. Ив. *Жданъ*; Медвѣженск., ТтС. Вас. Вас. *Мицуринъ*; Новоигорьевск. (*вак.*). Врачебное Отдѣленіе: Губ. Врачъ, (и. д.) НС. Ив. Андр. *Зелинскій*. Помощн. его, КСв. Алдръ Павл. *Корововъ*. Губерн. Ветерин. Врачъ, КСв. Алдръ Ив. *Недбалскій*. Письмов., ТтС. Пав. Никл. *Графоскій*. Ставроп. Город. Врачъ, НС. Пав. Корн. *Любомирскій*. Врачъ при Благоугод. завед. Прик. Общ. Призр., КСв. Анат. Никл. *Трантъ*. Уезд. Врачи: Ставропольск., СС. Апол. Гавр. *Пунаревъ*; Медвѣженск., ТтС. Ив. Петр. *Побдиноовъ*; Александровск. (*вак.*); Новоигорьевск., КСв. Игн. Ив. *Вейтко*. Окруж. сельск. Врачи: Ставропольск.: Лек. Никл. Степ. *Сертенко*; Александровск., Лек. Адлф. Викент. *Непокойчицкій*; Медвѣженск., Лек. Алдръ Ив. *Песоченскій*. Уезд. повив. бабки: Ставроп.: Елисавета Петр. *Маротъ* и Марія Павл. *Кузнецова*; Александровск., Татьяна *Ермакова*; Новоигорьевск., Варвара Ив. *Писарева*; Медвѣженск., Ольга *Пароховицина*. Сельск. повив. бабки: Ставроп. уезда, Прасковья *Бесидина*; Медвѣженск., Александра *Мышкина*; Александровск., Анастасья *Васильева*.

УПРАВЛЕНИЕ ГОСУДАРСТВЕННЫМИ ИМУЩЕСТВАМИ. Управл.-ДСС. Карлъ Игн. *Бученъ*. Нач. хозяйств. Отд., СС. Андр. Сем., *Ксіонзенко*. Лѣсн. Ревиз., НС. Викт. Карл. *Козловскій*. Секр.-ри: по части хозяйств., КСв. Григ. Илар. *Шалашиный*; по части лѣсн., НС. Пав. Абрам. *Русиновъ*. Помощн.-ки ихъ: ГС. Оед. Никл. *Постыловъ* и КР. Карап. Тарас. *Эмдаровъ*. Столонач., КА. Ив. Ксавр. *Шпигановичъ*. Помощн. его, КР. Алдръ Ив. *Емельяновъ*. Бухг., ТтС. Ив. Степ. *Степановъ*. Помощн. его, КР. Вас. Ив. *Быковъ*. Счетн. чинов., КА. Левъ Петр. *Рудаковъ*. Землем., ГС. Оед. Ос. вальд. *Меффертъ*. Завѣдыв. оброчн. статьями: уездовъ: Ставроп., НС. Мих. Тимо. *Дементьевъ*. Помощн. его, КА. Григ. Осип. *Гречановскій*; Александровск., НС. Алдръ Вас. *Масаловъ*. Помощн. его, КА. Оед. Ив. *Скляревскій*. Лѣснич.: крестьян. лѣсовъ въ Ставроп. губ., КСв. Никл. Вас. *Салинъ*. Ставроп. Лѣснич., Пр. Алдръ Вонифат. *Юхневичъ*.

Управление кочующими инородцами. Главн. Прист., КА. Вас. Демьян. *Толкачевъ*. Секр., КСк. Никл. Ив. *Прицкеръ*. Перев. (*вак.*). Врачъ (*вак.*). Землем., КА. Алкс. Ив. *Колоколовъ*. Помощн. его, КСк. Ив. Евсеф.

Тарановъ. Ветерин. Врачъ (вак.). Частн. Пристава: Трухмянск. народа, КА. Андр. Павл. *Исконицкій*. Помощ-ки его: КР. Ил. Ив. *Вороновъ* и ГС. *Демьяненко*. Письмов., КР. Ив. Ив. *Молчановъ*. Перев. (вак.). Ачикулакъ-Джемволуковск. народа, ГС. Ант. Ив. *Шпаковичъ*. Помощн. его, КР. Алдръ Георг. *Васильевъ*. Письмов., (и. д.) нем. чина *Рождественскій*. Перев. (вак.). Кабарнагайск. народа, ГС. Никл. Макс. *Никитинъ*. Помощ-ки его: КР. Владим. Григ. *Бойчевскій* и Никл. Фед. *Гонте*. Письмов., (и. д.) нем. чина Владим. Гавр. *Куликовъ*. Перев. (вак.). Попеч. Большедербетовск. улуса, отст. Пор. Дм. Вас. *Фостиковъ*. Помощн. его, КСк. Вас. Павл. *Секиринъ*. Письмов., (и. д.) нем. чина Владим. Алкс. *Залъвскій*. Перев. (вак.).

ГУБЕРНСКИЙ РАСПОРЯДИТЕЛЬНЫЙ КОМИТЕТЪ ПО ЗЕМСКИМЪ ПОВИННОСТЯМЪ. Предс., Губернаторъ. Присут-щіе: Постоян.: Губ. Предвод. Дворянст., Г.-М. Ив. Діомид. *Попко*; В.-Губерн., НС. Карлъ Льв. *Зиссерманъ*; Управл. Казенн. Палат., ДСС. Алдръ Никитр. *Лопатинъ*; Членъ отъ Правительст., СС. Ив. Як. *Голубовъ* и Ставроп. Город. Голова. Потомств. Почетн. граж. Серг. Федот. *Деревщиновъ*. Времен.: Губ. Воинск. Нач., Г.-М. Фед. Ив. *Гонте* и Нач. Ставроп. Почтов. Управл., КСв. Медит. Степ. *Городенскій*. И. д. Бухг., Алдр. Вас. *Добрынинъ*.

УѢЗДНЫЕ РАСПОРЯДИТЕЛЬНЫЕ КОМИТЕТЫ ПО ЗЕМСКИМЪ ПОВИННОСТЯМЪ: Ставропольск.: Предс., Уѣзд. Испр. Митрф. Павл. *Годзевичъ* Членъ, Помощн. Испр. Алдръ Сераф. *Сестрицинъ*. Медвѣженск.: Предс., Уѣзд. Испр. Алдръ Фед. *Макаровский*. Членъ, Помощн. Испр. Мих. Вас. *Холяра*. Новогригорьевск.: Предс., Уѣзд. Испр. Як. Капитон. *Богушевичъ*. Членъ, Помощн. Испр. Алдръ Макс. *Мейлахъ*. Александровск.: Предс., Уѣзд. Испр. Иерон. Сильвестр. *Гусаковский*. Членъ, Помощн. Испр. Никл. Ив. *Марейко*.

Ставропольское Удѣльное Управленіе. Управл., ДСС. Фед. Матв. *Лазаревскій*. Дѣлопроизв., онъ же Бухг., ГС. Алдръ Степ. *Цыпинъ*. Надзир-ли: Ставроп., 1-го окр., КСв. Як. Никл. *Ляшницкій*. Помощн. его, Учен. управит. Помощн., Сем. Арми. *Смирновъ*. Новоросійск., 2-го окр., ГС. Пав. Вас. *Завадскій*.

ГУБЕРНСКАЯ ПО КРЕСТЬЯНСКИМЪ ДѢЛАМЪ ПРИСУТСТВИЕ. Предс., Губернаторъ. Члены: Губерн. Предв. Дворянст. и Управл. Государств. Имуществ. Секр., ТтС. Ив. Фед. *Богдановичъ*. Помощ-ки его: Старш.: Ппор. Алдръ Конст. *Крастилевскій* и КР. Корн. *Пышненко*; Младш., КСк. Никонр. Як. *Мансѣтскій*.

Ставропольскій Уѣздный Сѣздъ Мировыхъ Посредниковъ. Предсѣд., Уѣзд. Предв. Двор., Маі. Алдръ Ив. *Ахвердовъ*. Члены: Мировые Посед-ки: 1-го участ. Ставроп. и Новогригорьевск. уѣзд., ГС. Владим. Вас. *Новицкій*; 2-го участ. Ставроп. и Медвѣженск. уѣзд., КСк. Никл. Як. *Крутицкій*; Александровск. и Новогригорьевск. уѣзд., ТтС. Дм. Вас. *Толгскій*. И. д. Секр., ТтС. Пав. Гавр. *Андреевъ*. Канц. на посредн. долж., НС. Андр. Ив. *Брунъ*. Чинов-ки отряда по составл., предъявл. и выдачѣ владѣнныхъ запис.: Старш. чинов., СС. бар. Конст. Герман. *Нолькенъ*. Старш. Производ. работъ, КА. Ив. Викт. *Судиловскій*. Произв. раб., НС. Конст. Станисл. *Шумовичъ*. Помощн. его, нем. чина Іос. Фед. *Васильевъ*. Топографы: КСк-ри: Старш., Никл. Никл. *Юрьевъ* и Лука Зах. *Михайлинъ*, КР. Ил. Як. *Сакунъ*. Старш. Межев-ки: КСк-ри: Викент. Ант. *Доманскій* и Никл. Фед. *По-*

Лукаровъ, ГС. Пав. Мих. *Бережковъ*, КР. Ив. Ив. *Меньшовъ*, неим. чин.: Алдръ Петр. *Васильевъ* и Иппол. Мих. *Комоцкій*.

СТАВРОПОЛЬСКИЙ ПРИКАЗЪ ОБЩЕСТВЕННАГО ПРИЗРЪНІЯ. Предс., Губернат., (и д.) Ген. Штаба Пк. Владм. Алдр. *фонъ-Денъ*. Члены: Губ. Предвод. Дворянст., (и д.) Маі. Алдръ Ив. *Ахвердовъ*. И. д. неперм. члена, КСк. Алдръ Павл. *Юноша*. И. д. Губ. Врача, КСв. Алдръ Павл. *Коропъ*. Город. Голова, Серг. Фед. *Деревчиковъ*. И. д. Секр. (вак.). Бухг., Дм. Иос. *Марковичъ*. Столонач., ТтС. Фед. Емел. *Баишевъ*. При Богоугодн. Заведен.: Врачъ, КСв. Анат. Никл. *Трапъ*. Смотр., ТтС. Петръ Леонт. *Мельниковъ*.

СТАВРОПОЛЬСКАЯ КАЗЕННАЯ ПАЛАТА. Управл., ДСС. Алдръ Никвр. *Лопатинъ*. Нач-ки Отд.: Ревизск., СС. Вас. Алкс. *Добрянскій*; Казначействъ, НС. Троф. Григ. *Копытко*. Старш. Дялопроизв., КСв. Ив. Ефрем. *Короновъ*. Чинов-ки особ. поруч.: Старш., НС. Петръ Вас. *Розановъ*; Младш., ГС. Леонд. Леопол. *Гельднеръ*. По надзору за правильн. производст. торговли: КА. Владм. Владм. *Габерландъ* и КСк. Конст. Алкс. *Росляковъ*.

Ставропольское Губернское Казначейство. Казнач., СС. Ив. Вас. *Хмыловъ*. Помощн. его, КА. Пав. Ив. *Модестовъ*. Бухг-ры: Главн. Бухг. (вак.); Старш., КА. Конст. Киприян. *Протасевичъ*.

Уѣздныя Казначейства. Пятигорск.: Казнач., НС. Яв. Павл. *Бартошичъ*. Помощн. его, ТтС. Ив. Ив. *Савельевъ*. Кизлярск.: Казнач., НС. Мих. Яв. *Масловъ*. Грозненск.: Казнач., КА. Владм. Ив. *Морозовскій*. Майкопск.: Казнач., КА. Ив. Петр. *Сиротенко*. Моздокск.: Казнач., НС. Яв. Самойл. *Гречановскій*.

Расходныя Отдѣленія. Енатиринодарск.: Нач. Отд., КА. Нивл. Андриан. *Михновскій*. Ейск.: Нач. Отд., НС. Ив. Елизар. *Богородицкій*. Владикавказск.: Нач. Отд., ТтС. Вас. Филип. *Домовъ*.

АКЦИЗНОЕ УПРАВЛЕНІЕ СТАВРОПОЛЬСКОЙ ГУБЕРНИИ И ОБЛАСТЕЙ ТЕРСКОЙ И КУБАНСКОЙ. Анцизн. Губерн. Управленіе: Управл., КСв. Алдръ Ант. *Михайловскій*. Ревизоры: Старш., КСв. Алдръ Матв. *Голицинскій*; Младш., НС. Дм. Вас. *Ждановъ*. Секр., КА. Петръ Ег. *Албановъ*. Бухг., ТтС. Андр. Леонт. *Жданъ-Пушкинъ*. Помощ-ки его: ГС. Вас. Алкс. *Бенескриттовъ*, КР-ры: Петръ Павл. *Волковицкій* и Мих. Сем. *Тарасовъ*. Анцизн. Управленія: 1-го Округа: Надзир., НС. Мих. Алдр. *Кудринскій*. Помощ-ки его: Старш.: ТтС. Андр. Ант. *Тараниковъ* и Никл. Алдр. *Морозовъ*; Младш.: ГС. Никл. Алдр. *Ахимовъ* и (и д.) канц. служ. Модес. Ег. *Текитремъ*. Письмов., Ханмъ Вольф. *Сатановскій*. 2-го Округа: Надзир., НС. Францъ Альбер. *Германъ*. Помощ-ки его: Старш., канц. служ. Алдръ Авксев. *Кочетковъ*; Младш.: отст. Кр. Анат. Сем. *Варуновъ* и Петръ Еман. *Таберио*. Письмов., канц. служ. Мейенг. Герман. *Янковскій*. 3-го Округа: Надзир., КСк. Алдръ Степ. *Боголюбовъ*. Помощ-ки его: Старш., КА. Ив. Петр. *Байбарановъ*; Младш.: Ес. Ив. Зах. *Бова* и КР. Яв. Ассигрит. *Островскій*. Письмов., ТтС. Дм. Гавр. *Кониовскій*. 4-го Округа: Надзир., ГС. Алдръ Конст. *Лопатинъ*. Помощ-ки его: Старш., КА. Ив. Вас. *Рево*; Младш., ГС. Алдръ Осип. *Станкевичъ*. Письмов., Ив. Ант. *Щербаковъ*. 5-го Округа: Надзир., НС. Яв. Ив. *Голубевъ*. Помощн. его: Старш., КСк. Вас. Осип.

Серченко; Младш., КР. Алкс. Алдр. *Акимовъ*. Письмов., канц. служ. Оед. Оед. *Лацинскій*. 6-го Округа: Надзир., НС. Евр. Петр. *Байбараковъ*. Младш. Помощн. его, ТтС. Алдръ Петр. *Устиновскій*. Солян. Пристава: *Ставропольск.*, КА. Никл. Родіон. *Красовичъ*. Медвѣженск., ТтС. Вас. Клемен. *Сорокинъ*. Прочноокопск., КА. Ос. Ант. *Рошковскій*. Усть-Лабинск., КР. Владим. Ив. *Полтаракъ*. Моздонск., КА. Степ. Сем. *Лапишъ*. Кизлярск., ГС. Гавр. Ив. *Лавреловъ*. Грозненск., ТтС. Ант. Григ. *Балавъ*. Хасавъ-Юртовск., КСк. Из. Степ. *Киселевъ*. Веденск., Сем. Алкс. *Емельяновъ*. Лабинск., КР. Никл. Ив. *Рубинъ*. Майкопск., канц. служ. Вас. Григ. *Лавановъ*. Владикавказск., НС. Ив. Адам. *Ширма*. Пятигорск., КА. Григ. Терент. *Владиміровъ*. Георгіевск., КА. Алдръ Евстаф. *Савицкій*. Нальчинск., КА. Пав. Вас. *Кириловъ*. Прасковейск., канц. служ. Мих. Григ. *Чернякъ*. Смотр. Чалгинск. солян. озера, КР. Игн. Никл. *Копаневъ*.

СТАВРОПОЛЬСКАЯ КОНТРОЛЬНАЯ ПАЛАТА. Управл., СС. Викт. Ив. *Васильевъ*. Ревизоры: Старш.: (и д.) ТтС-ки: Ив. Як. *Срътенскій*, Оед. Сем. *Быжановъ* и Юліанъ Ромуал. *Чарноцкій*; Младш., (и д.) ТтС. Никл. Серг. *Соловьевъ*. Секр., ГС. Алдръ Павл. *Ястребцовъ*. Помощн-ки Ревиз.: НС. Никл. Петр. *Ивановъ*, КА-ры: Георг. Ив. *Вафей* и Петръ Ил. *Терещенко*, КСк-ри: Модестъ Капит. *Богушевичъ* и Ив. Никит. *Лавановъ*, ГС. Вас. Як. *Преображенскій*, КР-ры: Григ. Терент. *Даниленко* и Евген. Ив. *де-Силла*. Журн. и Архив., ТтС. Никл. Матв. *Ефимовъ*. Счетн. чинов-ки: ТтС-ки: Никл. Никл. *Косоглядовъ* и Вас. Степ. *Граниковъ*, ГС. Афан. Троф. *Савостьяновъ*, КСк-ри: Георг. Алкс. *Земскій* и Ив. Оед. *Масловъ*, КР. Георг. Ив. *Галатузовъ* и (исп. обяз.): неим. чинъ Влад. Георг. *Ермаковъ* и Никл. Ив. *Черновъ*.

СТАВРОПОЛЬСКОЕ ДВОРЯНСКОЕ ДЕПУТАТСКОЕ СОБРАНІЕ. Ставроп. Губерн. Предв. Дворянства, Г.-М. Ив. Діомид. *Почко*. Депутаты Дворянства: НС ки: Мих. Демент. *Сорокинъ* и Вас. Степ. *Иноземцевъ*. Секр., ТтС. Филп. Тих. *Сорокинъ*. Ставропольск. Уезд. Предв. Дворян., Маі. Алдръ Ив. *Ахвердовъ*. Засѣд-ли Ставропольск. Окруж. Дворян. Опеки: НС. Сем. Григ. *Воиновъ* и Кп. Оед. Демьян. *Гріельскій*.

Городское Полицейское Управление. Полиційм., (и д.) Маі. Алдръ Вас. *Харитоновъ*. Помощн. его, КА. Вячесл. Алдр. *Варяжскій*. Секр., ТтС. Дм. Дм. *Филевъ*. Частн. Пристава: 1-й час., неим. чина Никл. Никл. *Пашовкинъ*; 2-й час., КА. Леонт. Авакум. *Туренко*; 3-й час., отст. Ппор. Мих. Никиф. *Перцевъ*; 4-й час., КР. Гедеонъ Алдр. *Яблонскій*.

Уѣздныя Полицейскія Управленія. Ставропольск.: Исправн., КА. Матрф. Павл. *Годзевичъ*. Помощн. его, НС. Алдръ Сераф. *Сестрицкій*. Секр., ГС. Плат. Алдр. *Націевскій*. Станов. Пристава: 1-го ст., КСк. Дм. Оед. *Мартосъ*; 2-го ст., неим. чина Ил. Ив. *Бьлоторскій* и 3-го ст., КСк. Евгрф. Дм. *Дмитріевъ*. Александровск.: Исправн., НС. Герон. Сильвестр. *Гусаковскій*. Помощн. его, (и д.) ГС. Никл. Ив. *Марейко*. Секр., КСк. Вас. Ив. *Безчастновъ*. Станов. Пристава: 1-го ст., КР. Петръ Вас. *Федоровъ*; 2-го ст., КА. Троф. Павл. *Исконицкій* и 3-го ст., КА. Алдръ Алдр. *Соколовъ*. Новогригорьевск.: Исправн., КСв. Як. Капит. *Богушевичъ*. Помощн. его, ТтС. Андр. Макс. *Мейлахъ*. Секр., неим. чина Ив. Петр. *Образцовъ*. Станов. Пристава: 1-го ст., КСк. Вас. Степ. *Орловъ*; 2-го ст., КР. Владим. Ант. *Суйковъ*.

скій и 3-го ст., КА. Хрисно. Вас. *Чернядьевъ*. Медвѣненск.: Исправн., КА. Алдръ Ѳед. *Макаровский*. Помощн. его, КА. Мих. Вас. *Холлара*. Секр., Ппор. Ив. Алдр. *Соболевскій*. Станов. Пристава: 1-го ст., ГС. Алдръ Ив. *Вяжесвичъ*; 2-го ст., КА. Ив. Филип. *Кирьевъ*; 3-го ст., КР. Вас. Клемен. *Блюконтъ* и 4-го ст., ГС. Нивл. Говлев. *Михновскій*.

Ставропольская Городская Дума. Город. Голова, Потомств. Почет. гражд. Серг. Федт. *Деревщиковъ*. Гласные: купцы: 1-й гильд., Алдръ Ѳед. *Нестеровъ*; 2-й гильд.: Федт. Федт. *Рошинъ*, Конст. Вас. *Епифановъ*, Ив. Петр. *Борисовъ*, Ив. Мих. *Козьминъ*, Вас. Мих. *Эксархопуло*, Григ. Як. *Локтионовъ*, Григ. Дм. *Масловъ*, Матв. Ив. *Щербининъ*, Никф. Тимф. *Тутовъ*, Никл. Алкс. *Ларионовъ*, Як. Осип. *Ефремовъ*, Вас. Степ. *Третьяковъ*, Ос. Ѳед. *Долгошеевъ*, Ѳед. Дм. *Меснянкинъ*, Тимф. Вас. *Рудневъ*, Дм. Афан. *Венециановъ*, Мих. Спир. *Ртищевъ*, Ив. Дм. *Меснянкинъ* Алкс. Евд. *Чепелевъ*, Лука Леонт. *Малкондовъ*, Андр. Степ. *Шуваевъ*, Прок. Михѣев. *Леденевъ*, Феогтис. Ив. *Делевъ*, Серг. Март. *Пахаловъ*, Дм. Петр. *Рошинъ*, Никт. Сем. *Лукиновъ*, Ив. Кузм. *Ббликовъ*, Андр. Матв. *Федюшинъ*, Ил. Алкс. *Ефремовъ*, Гер. Як. *Саламатинъ*, 1-й гил. куп. Мар. Варф. *Поповъ*, СС. Ив. Вас. *Хмыловъ*, КР. Лавръ Ерм. *Павловъ*, ТтС. Дан. Спир. *Извоицковъ*, Протоиер. Дм. *Гремяченскій*. Потомств. Почет. граждане: 1-й гил. куп.: Ив. Ант. *Аафузовъ*, Серг. Ѳед. *Деревщиковъ*, Конст. Ил. *Стасенковъ* и Владм. Алкс. *Счасенковъ*. Мѣщане: Петръ Зах. *Тарасовъ*, Ѳед. Дм. *Колесниковъ*, Ив. Анан. *Чехрановъ*, Ионъ Дм. *Колесниковъ*, Арк. Нивл. *Ермоловъ*, Потапъ Григ. *Петренко*, Вас. Алкс. *Абрамовъ*, Ив. Ив. *Яременко*, Ив. Зах. *Козловъ*, Пав. Кондр. *Кондратьевъ*, Алкс. Ѳед. *Долгошеевъ*, Ив. Як. *Лиманскій*, Ѳед. Сем. *Самоваровъ*, Алдръ Дм. *Александровъ*, Емел. Коз. *Шеховиновъ*, Маркъ Никл. *Любанскій*, Дан. Макѣев. *Шталовъ*, Проф. Лукн. *Чесноковъ*, Петръ Тар. *Яковлевъ*, Вас. Филип. *Петровъ*, Ив. Сем. *Акулиничевъ*, Троф. Архип. *Дорожинъ*, Вас. Вас. *Полухинъ*, Левъ Филип. *Безродный*. Секр. Город. Думы, НС. Ил. Ил. *Козинъ* (онъ же докладч. губернска. по город. дѣл. присутств.).

Городская Управа. Пред., Город. Голова *Деревщиковъ*. Члены: 2-й гил. купцы: Григ. Як. *Локтионовъ*, Лука Леонт. *Малкондовъ*, Никл. Алкс. *Ларионовъ*, Дм. Петр. *Рошинъ*, Потомств. Почетн. гражд. Конст. Ил. *Стасенковъ*. Секр. Управы, Ил. Ил. *Козинъ*. Город. Архит., ТтС. Ѳед. Козьм. *Прозоровскій*. Торгов. депутація по повѣрств. торговли: 2-й гильд. купцы: Ил. Алкс. *Ефремовъ*, Ив. Макс. *Месиневъ*. Канд-ты къ нимъ: 2-й гильд. куп., Серг. Март. *Пахаловъ* и мѣщ. Тимф. Ив. *Натаровъ*. Депут. Город. Полиц., Алдръ Як. *Леонидовъ*. Оцѣнщ. недвиж. имуществ.: 2-й гильд. куп. Ѳед. Дм. *Меснянкинъ* и Ив. Козьм. *Ббликовъ*.

Ставропольскій Городской Общественный Банкъ. Директ., 2-й гильд. куп. Ив. Мих. *Козьминъ*. Тов-щи его: 2-й гильд. куп. Матв. Ив. *Щербининъ* и мѣщ. Ионъ Дм. *Колесниковъ*. Бухг., Почетн. гражд. Григ. Матв. *Петровъ*.

Ставропольскій Окружный Судъ.

Предс., Матв. Пантелейм. *Штукинъ*. Тов. его, Валер. Станисл. *Вержбицкій*. Члены: Мих. Герас. *Песковъ*, Степ. Петр. *Логиновскій*, Никл. Тит. *Жила*, Нивл. Вас. *Струевъ*, Ег. Вас. *Раевскій-Будановъ*, Ив. Як. *Оптовцевъ*,

Карль Людвиг. *Леммерманъ* и Андрианъ Осип. *Рудановскій*. Старш. Нотар., Ив. Зах. *Яременко*. Секр-ри: ТтС. Ив. Андр. *Манжосъ-Бѣлый*, ГС-ри: Ив. Вас. *Раевскій* и Дм. Прокоф. *Сосновскій*. Судеб. Слѣдов-ли: уѣздовъ: Ставропольск.: 1-го уч., Никл. Августъ Алдр. *Дингельштедтъ*; 2-го уч., (испол. обяз.) Савел. Алдр. *Бибиковъ*; 3-го уч., Дм. Степ. *Воскресенскій* и 4-го уч., (испол. обяз.) Серг. Серг. *Тюлли*. Медвѣженск.: 1-го уч., (испол. обяз.) Вячесл. Иос. *Рыковскій*; 2-го уч., Алдръ Ив. *Евдокимовъ* и 3-го уч., (испол. обяз.) Алдръ Маке. *Лебедевъ*. Александровск.: 1-го уч., Вильямъ Карл. *Бученъ* и 2-го уч., (испол. обяз.) Пав. Данил. *Извоицковъ*. Новогригорьевск.: 1-го уч., Горгон. Андр. *Перловскій*; 2-го уч., Серг. Петр. *Синьжко* и 3-го уч., Ив. Дав. *Утнеловъ*. Судебн. Пристава при Окруж. Судѣ: НС-ки: Оед. Осип. *Губаревскій* и Степ. Алекс. *Елфимовъ*, ТтС. Никл. Ив. *Козорьзовъ* и двор. Георг. Ил. *Гурскій*.

Прокурорскій Надзоръ: Прокур., КА. Генр. Львов. *Зиссерманъ*. Тов-щи его: КСк-ри: Леонд. Ив. *де-Силла*, Никл. Григ. *Пятинъ* и Евген. Валер. *Дылевскій*, канд. правъ Ег. Ив. *Побѣдинскій* и ГС. Никл. Вас. *Сомчевскій*; Секр. при Прокур., неим. чина Вас. Вас. *Леонидовъ*.

МИРОВЫЕ СУДЬИ: Ставропольск. округа: участков.: 1-го уч., Ив. Кузьм. *Гетенко*; 2-го уч., Ант. Осип. *Коронъ*; 3-го уч., Георг. Дм. *Соколовъ*; 4-го уч., Тарасъ Ив. *Сенкевичъ* и 5-го уч., Алдръ Конст. *Соболевъ*; Почетн.: Маі. Алдръ Ив. *Ахвердовъ*, куп. Алдръ Оед. *Нестеровъ*. Секр. Миров. Съѣзда, КР. Дм. Вас. *Кириловъ*. Судеб. Прист. при Миров. Съѣздѣ, КР. Андр. Вас. *Жуковъ*. Александровск. уѣзда: участков.: 1-го уч., Конст. Дм. *Грушевскій* и 2-го уч., Август. Фрол. *Петровскій*; Почетн., отст. Г.-Л. Никф. Ив. *Юрьевъ*. Новогригорьевск. уѣзда: участков.: 1-го уч., Ив. Ив. *Евлаховъ* и 2-го уч., Владм. Корнѣев. *Любомирскій*. Секр. Александровско-Новогригорьевск. Миров. Съѣзда, неим. чина Зах. Григ. *Аслановъ*.

Александровскій Съѣздъ Мировыхъ Судей: Предс., СС. Ив. Ив. *Евлаховъ*, онъ же Мир. Судья 1-го уч. Новогригорьевск. уѣзда (въ сел. Благодарномъ). Непрем. Члены: СС. Григ. Дм. *Соколовъ*, онъ же Мир. Судья 1-го уч. Александровск. уѣзда (въ сел. Александровскомъ); Мир. Судья 2-го уч. Новогригорьевск. уѣзда, НС. Владм. Корнѣев. *Любомирскій*; 2-го уч. Александровск. уѣзда, КСк. Августинъ Фрол. *Петровскій*. Почетн. Мир. Судьи: отст. Г.-Л-ты: Никвр. Ив. *Юрьевъ* и Пав. Ив. *Кемпфертъ*; отст.: Маі. Султанъ *Таштамышъ-Гирей*, Шт.-Кп. Алдръ Гавр. *Махатадзе* и Шт.-Рм. Султанъ *Джанибекъ-Гирей*. И. д. Секр., Зах. Григ. *Аслановъ*.

ТЕРСКАЯ ОБЛАСТЬ.

Начальн. Терской области, Ген.-Адъют., Г.-М. Алдръ Павл. *Свистуновъ*. Канцелярія его: Прав. Канц., КСк. Петръ Владм. *Бойчевскій*. Помощ-ки его: Старш.: КСк. Ант. Осип. *Индзинскій* и неим. чина двор. Ив. Альберт. *Кавосъ*; Младш.: ГС. Ант. Петр. *Островскій* и неим. чина Ив. Галактіон. *Василихинъ*. Чинов-ки особ. поруч. при Нач. обл.: Старш., КА. Иналуко Гадоев. *Тхостовъ*; Младш.: КР. Иналъ-Джаячоров. *Бекъ-Бузаровъ* и (безъ содерж.), КСк. Викт. Франц. *Пахотинскій*. Перев-ки: Ппор. Засъ *Вій-Султановъ* и Пр. Абдуль-Кадыръ *Хаджи-Муратовъ*.

ОБЛАСТНОЕ ПРАВЛЕНИЕ. Вице-Губерн., КСв. Густ. Христо. *Якобсонъ*.
Совѣтники: КСв. Викт. Ив. *Малютинъ* и КА. Никл. Игн. *Гросманъ*. Ассес.,
КА. Никл. Владм. *Бойчевскій*. Област. Инж., КСв. Мих. Адам. *Сурмивичъ*.
Помощн. его, Област. Архит., неим. чина Никл. Дм *Малама*. Производ.
работъ, НС. Владм. Осип. *Грозмани*. Област. Врачъ, СС. Бронсл. Онуфр.
Кригеръ. Помощн. его, НС. Алкс. Павл. *Артемьевъ*. Област. Ветерин., КА.
Мих. Ег. *Давыдовичъ*. Секр., КА. Никл. Никл. *Красовскій*. Бухг., НС.
Алдръ Ив. *Громеко*. Дѣлопроизв-ли: Старш.: НС-ки: Стансл. Гавр. *Стрыго*
и Конст. Абрам. *Киселевъ*, КА. Алкс. Алдр. *Алексеевъ*, ТтС. Мееод. Тимоф.
Ницыкъ и КСк. Андр. Ив. *Теремецкій*; Младш.: ТтС. Никл. Мих. *Друецкій*,
ГС-ри: Бор. Петр. *Гатиевъ* и Ѳед. Андр. *Коликовъ*, КР. Ив. Ив. *Санарскій*,
канц. служ-ли: Мих. Никл. *Поповъ* и Валер. Вас. *Хламовъ*. Архив., КА.
Серг. Ив. *Поповъ*. Эвзек., днѣ же Приходорасх., КР. Алкс. Аким. *Давничъ*.
Лѣсн. Ревиз. на прав. Губерн. Лѣснич., КА. Никл. Ѳеофи. *Сапицкій*. Лѣ-
сничіе: КСк-ри: Владикавказск., Ибраг. Боичъ *Шанаевъ*; Грозненск., Вас.
Тимоф. *Карагичевъ*; Веденск., Георг. Каспар. *Григорьянцъ*. Производ-ли ра-
ботъ: КСв-ки: Владсл. Франц. *Каменскій* и Никл. Никл. *Тулубьевъ*. Помощн.,
ГС. Петръ Алдр. *Верещанинъ*. Топографы: КСк-ри: Прох. Кузьм. *Кокочи-*
шинъ и Исид. Вас. *Булатниковъ*, ГС. Ант. Ив. *Савицкій* и КР. Мих. Мих.
Мальченковъ.

ОКРУЖНЫЯ ПОЛИЦЕЙСКІЯ УПРАВЛЕНІЯ: Владикавказское.
Окруж. Нач., (и. д.) сост. по Арм. кав. Пнк. Дм. Калистр. *Голубовъ*. По-
мощ-ки его: Старш., (и. д.) сост. по Терек. казач. в. Войск. Старш.
Конст. Мих. *Кастеляновъ*; Младш., (и. д.) сост. по Арм. пѣх. Кп. Дм. Ив.
Лажанинъ. Секр., (и. д.) канц. служ. Алдръ Аким. *Давничъ*. Дѣлопроизв-ли:
КР. Павл. Никл. *Красовскій* и неим. чина Ив. Григ. *Леусъ*. Участк. При-
става: Войск. Старш. Ѳед. Конст. *Зерщиковъ*, Ес. Никл. Никоф. *Антоновъ*,
отст. Рм. Никл. Алдр. *Паиковъ*, Шт.-Кп-ны: Эдуар. Стансл. *Козловскій* и
Мих. Григ. *Александровъ*. Окруж. Врачъ, Лек. Магометъ-оглы *Долматъ*. Ве-
терин. Врачъ, КР. Эдуар. Ив. *Максимовичъ*. Повив. бабка, Екатерина Ив.
Черкавская.

Грозненское. Окруж. Нач., сост. по Арм. пѣх. Пк. кн. Никл.
Богд. *Эристовъ*. Помощ-ки его: Старш., сост. по Арм. кав. Маі. Андріанъ
Вас. *Калмыковъ*; Младш., сост. по Арм. кав. Рм. Алкс. Елксеев. *Дьяченко*.
Секр., сост. по Терек. в. Сотн. Григ. Андр. *Кошелевъ*. Дѣлопроизв-ли:
ТтС. Дм. Вас. *Самборскій* и КР. Ив. Никт. *Коцаревъ*. Письм. Перев.,
сост. по Арм. пѣх. Пр. Ибраг. Касим. *Корумовъ*. Участк. Пристава: Пнк.
мил. Давлетъ-Мурза *Мустафино*, Войск. Старш.: Войска Донец, Козьма
Сем. *Чекуновъ* и Терек., Алдръ Григ. *Диковъ*, сост. по Арм. пѣх.: Маі.
Никл. Алкс. *Черниковъ* и Пор. кн. Домин. Степ. *Ухейдзе*, КСк. Іос. Дм.
Неткачевъ. Грозненск. Полиц. Прист., сост. по Арм. пѣх. Пор. *Ксидо*. По-
мощн. его, неим. чина Яв. Сем. *Базолдинъ*. Окруж. Врачъ, КСв. Пав. Ив.
Градовъ. Ветерин. Врачъ, КА. Никл. Степ. *Шведовъ*. Повив. бабка, Алек-
сандра Конст. *Алексинская*.

Пятигорское. Окруж. Нач., (и. д.) сост. по Арм. пѣх. Маі. Ив.
Вас. *Полозовъ*. Помощ-ки его: Старш., (и. д.) сост. по Арм. пѣх. Маі. Серг.
Мих. *Ладженскій*; Младш., Терек. каз. в. Войск. Старш. Матв. Андр.

Цугулиевъ. Секр., КР. Потапъ Афан. *Стригуенко*. Дѣлопроизв-ли: КР. Петръ Ив. *Лисичкинъ* и неим. чина *Корятинъ*. Письм. Перев., КСк. Фёд. Ант. *Кадиробъ*. Участк. Пристава: сост. по Арм. пѣх. Маі. Петръ Ег. *Ловенъ*, Сотн. Ив. Ромн. *Фурманъ*, КСк. Иос. Франц. *Юркевичъ*, сост. по Арм. пѣх. Шпор. Алдръ Григ. *Бабичъ* и ГС. Дан. Фад. *Бородинъ*. Подлиц. Прист., ГС. Оома Степ. *Кургускинъ*. Помощ-ки его: КА. Никл. Степ. *Мошинаковъ* и КСк. Андр. Владм. *Воскобойниковъ*. Окруж. Врачъ, КСв. Викт. Степ. *Баженовъ*. Ветерин. Врачъ, НС. Полик. Казим. *Дырмонтъ*. Повив. бабба, Александра Никл. *Соколова*.

Кизлярское. Окруж. Нач., Ппк. Алдръ Андр. *Водарскій*. Старш. Помощн. его, Кп. Серг. Алдр. *Бергеръ*. Окруж. Врачъ, КСв. Ив. Ив. *Алмазовъ*. Пристава: (и. д.) 1-го уч., Ес. Козьма Федот. *Федюшкинъ* и 2-го уч., Войск. Старш. Ив. Петр. *Мищенко*. Сост. дѣя поруч., по вооруж. казак., Ес. Ив. Варф. *Ергушевъ*. Секр., (и. д.) неим. чина Вас. Ив. *Токмачевъ*. Дѣлопроизв-ли: КА. Ив. Никл. *Чистопольскій* и отет. урядн. Корнл. *Демушкинъ*. Письм. Перев., КР. Пав. Вукол. *Панковъ*. Завѣдыв. Государ. Имущ., КА. Вас. Евдок. *Козминъ*. Помощн. его, КА. Альбинъ Осип. *Солтановскій*. Произв. раб., Гражд. Инж., КА. Игн. Осип. *Окуличъ*. Помощн. его, по хозяйств. части, отет. Ес. Мих. Сем. *Кирневъ*. Чертежн., онъ же Кондукт.-Землем.-Таксат. *Картинскій*. Окруж. Медич. Фельдш., Козьма Назар. *Гушинъ*. Окруж. Ветерин. Фельдш., Порф. *Иванковъ*. Окруж. повив. бабба, Марія *Алахова*. Атаманы станицъ: Александрійск., отет. Войск. Старш. Сем. Ив. *Батыревъ*; Александроневск., урядн. Никиф. Гуліан. *Климовъ*; Бороздинск., отет. Ес. Бонифат. Ег. *Зубковъ*; Дувовск., урядн. Феодл. Ивл. *Кузьминъ*; Каргалинск., отет. Войск. Старш. Мартим. Конст. *Аверьяновъ*; Курдюковск., Сотн. Кирѣй Мих. *Кирневъ*; Старогладковск., урядн. Ерм. Матв. *Суханкинъ*; Новогладковск., уряд. Серг. *Москаленко*; Шелковск., урядн. Андр. Ефим. *Петровъ*; Щедриноск., урядн. Левъ Викул. *Мишишовъ*. Смотр. Чеченск. войск. острога, урядн. Емел. Алдр. *Бабковъ*. Волост. Старш.: Раздольевск., *Кирневъ*; Мало-Арешевск., *Путиловъ*.

Аргунское. Окруж. Нач., сост. по Арм. кав. Ппк. Аркд. Дав. *Лохвицкій*. Старш. Помощн. его, сост. по Арм. пѣх. Кп. Дав. Абрам. *Тархановъ*. Секр., ТтС. Петръ Плат. *Голосовъ*. Дѣлопроизв., сост. по Арм. пѣх. Кп. Дан. Ив. *Портянкинъ*. Участк. Пристава: сост. по Арм. пѣх.: Маі. Викент. Кардіон. *Яцко-Рыхтеръ* и Пор. Владм. Павл. *Сервіановъ*. Письм. Перев., юнк. мил. Абдулъ-Кадыръ Абдулъ-Кадыр. *Ахтахановъ*. Окруж. Врачъ, (и. д.) КСв. Петръ Ив. *Лиссовскій*.

Веденское. Окруж. Нач., сост. по Арм. пѣх. Маі. кн. Сем. Ив. *Аваловъ*. Младш. Помощн. его, сост. по Арм. пѣх. Кп. Ив. Мих. *Поповъ*. Секр., ГС. Петръ Андр. *Архангельскій*. Письм. Перев., Пр. мил. Ахматуко *Чомаковъ*. Участк. Пристава: сост. по Арм. пѣх.: Кп-ны: Пав. Никиф. *Прусиковъ* и Ив. Серг. *Проценко*. Окруж. Врачъ, КСв. Алдръ Фёд. *Ментовъ*.

Хасавъ-Юртовское. Окруж. Нач., сост. по Арм. пѣх. Маі. Алдръ Андр. *Шетикинъ*. Младш. Помощн. его, ГС. Никл. Серг. *Семеновъ*. Секр., сост. по Арм. кав. Рм. Аврам. Як. *Чернышевъ*. Дѣлопроизв-ли: ГС. Тимф. Титов. *Шмелевъ* и неим. чина Ег. Дм. *Малышевъ*. Письм. Перев., неим. чина Ег. Арт. *Сулаевъ*. Участк. Пристава: ТтС. Адиль-Гирей Казіев. *Мансуровъ*,

Кп-ны: Вас. Демен. *Чернорукий* и Шейхъ-Магома *Дацы-оглы* (онъ же *Амировъ-Черкавскій*), сост. по Арм. кав. Пор. Мих. Сем. *Чекуновъ*. Окруж. Врачъ, (и. д.) СС. Ант. Зах. *Кастеллано*. Повив. бабка, Антонина Ант. *Павловская*.

КИЗЛЯРСКОЕ ОКРУЖНОЕ ПО ВОИНСКОЙ ПОВИННОСТИ ПРИСУТСТВІЕ. Предсѣд., Пик. Алдръ Андр. *Водарскій*. Членъ отъ Терск. Област. Правлен., КА. Альбинъ Осип. *Султановскій*. Депут., Выборн. отъ Кизлярск. город. сосл., Потомст. Почетн. гражд. Алкс. Никт. *Буржаловъ*. Депут., Выборн. отъ сельск. сосл., Петръ *Голубевъ*. Кизлярск. Город. Врачъ. НС. Анан. Павл. *Султанъ-Шахъ*. Воен. Мед., КСв. Петръ Григ. *Вишневскій*. Воен. Приемщ., Маі. Як. Мих. *Михайловъ*.

ГОРОДСКІЯ ПОЛИЦЕЙСКІЯ УПРАВЛЕНІЯ. Владикавказское. И. д. Полиційм., Войск. Старш. Никл. Агафн. *Акимовъ*. Помощн. его, НС. Никл. Ег. *Угвидзе*. Письмов., ТтС. Ив. Никл. *Яковлевъ*. Помощн. его, неим. чина Потап. Ив. *Ивановъ*. Город. Пристава: КА. Ив. Андр. *Рудневъ*, ГС-ри: Як. Родіон. *Петровъ* и Дм. Мих. *Кондратенко*. Помощ-ки ихъ: КСк. Сем. Сем. *Сакварелидзе*, неим. чина: Алдръ Алдр. *Травинъ* и Петръ Ефрем. *Кальзинъ*.

Пятигорское. И. д. Полиційм., ГС. Никл. Алкс. *Орловъ*. Секр., ТтС. Никл. Як. *Раевъ*. Полиц. Пристава: ГС. Петръ Георг. *Федоровъ* и неим. чина Анат. Петр. *Корецкій*. Смотр. тюремн. замка, КСк. Вас. Вас. *Чечелевъ*.

Моздокское. Полиційм., сост. по Арм. кав. Ппк. Патрик. Дм. *Ницкѣ*. Письмов., ТтС. Пав. Вас. *Меньчиковъ*. Полиц. Пристава: ТтС. Петръ Ив. *Кржечковскій* и КСк. Мих. Петр. *Устиновскій*. Помощн. его, КР. Вас. Март. *Желудевъ*.

Кизлярское (въ вѣдѣніи Кизлярск. Окруж. Нач.): Полиц. Прист., КСк. Матв. Игн. *Мамуловъ*. Помощ-ки его: КР-ры: Ив. Моис. *Ходжаевъ* и Мих. Венидик. *Урчукинъ*; ГС. Ант. Серг. *Сертьевъ*; Сотн. Фод. Мих. *Бабковъ*; неим. чин.: двор. Конст. Павл. *Зборомирскій* и двор. Алкс. Ег. *Страгударовъ*. Город. Врачъ, НС. Анан. Павл. *Султанъ-Шахъ*. Город. Фельдш., Андр. Леонт. *Шевченко*. Город. повив. бабка, Дарья Ив. *Матвѣева*. Смотр. город. тюрьмы, КР. Мих. Зах. *Ерошкинъ*.

ГОРОДСКІЯ УПРАВЫ. Владикавказская. Городск. Голова, 1-й гильд. куп. Григ. Мих. *Богдановъ*. Члены: Старш., 1-й гильд. куп. Владм. Мих. *Шауръ* и 2-й гил. куп. Прокоф. Тимф. *Воротниковъ*. Секр., НС. Григ. Осип. *Каятакузинъ-Нѣмецъ*. И. д. Город. Архит., отст. Кп. Бор. Варлам. *Мокроусовъ*. Город. Врачъ, КСв. Іос. Ант. *Рогалевичъ*. Повив. бабка, Елизав. Ив. *Товильдарова*.

Моздокская. Городек. Голова, Потомст. Почет. гражд. Ив. Степ. *Тушмаловъ*. Членъ Управы, ТтС. *Медвѣдьевъ*. Город. Врачъ, КСв. Ант. Казтан. *Ференцовичъ*. Повив. бабка, Софья Ив. *Винокурова*.

Кизлярская. Городек. Голова, двор. Моис. Ил. *Канановъ*. Секр., Бор. Андр. *Лазуткинъ*. Город. Врачъ, КСв. Анан. Павл. *Султанъ-Шахъ*. Повив. бабка, Дар. Фод. *Матвѣева*.

Пятигорская. Городск. Голова, 2-й гильд. куп. Дм. Григ. *Черняк*. Члены Управы: Провинц. Секр., Никл. Вас. *Манаенко* и 2-й гильд. куп. Степ. Оед. *Зайко*. Город. Врачъ, НС. Владм. Григ. *Черняк*. Повив. бабка, Юлія *Тейкина*.

ГЕОРГИЕВСКАЯ ГОРОДСКАЯ ДУМА. Городск. Голова, 1-й гильд. куп. Вас. Терент. *Карамировъ*. Секр., КСк. Георг. Оед. *Труновъ*. Город. Врачъ, КСв. Андр. Як. *Громаковский*. Повив. бабка, Мар. Вор. *Михайлова*.

ГРОЗНЕНСКОЕ ГОРОДСКОЕ ОБЩЕСТВЕННОЕ УПРАВЛЕНИЕ. Городск. Голова, 2-й гильд. куп. Вас. Егор. *Склярвъ*. Гласные: Бинк. Аром. *Ашуровъ* и Алкс. Ив. *Ткаченко*. Секр., КСк. Конст. Март. *Лукашенко*. Город. Врачъ, КСв. Болсл.-Леонъ Ив. *Мартенсонъ*.

ГОРОДСКІЕ ОБЩЕСТВЕННЫЕ БАНКИ. Владикавказскій: Директ., 1-й гильд. куп. Ив. Мих. *Богдановъ*.

Моздокскій; Директ., 1-й гильд. куп. Мак. Ив. *Умухановъ*.

Низлярскій: Директ., 1-й гильд. куп. Сем. Ис. *Измировъ*.

Георгиевскій: Директ., 2-й гильд. куп. Никл. Степ. *Есаковъ*. Товщи его: Георгиевск. 2-й гил. куп. сынъ Никл. Сем. *Былоусовъ* и Пятигорск. 2-й гил. куп. Мих. Оед. *Шумовъ*.

Грозненскій: Директ., 2-й гильд. куп. Никл. Ив. *Ярморкинъ*. Товщи его: Діом. Мих. *Пресняковъ* и Леонт. Ив. *Масловъ*.

Управление Мехевою частью въ Терской области. Управл., КСв. Мих. Заал. *Кипіани*. Чертежная: Нач., КА. Конст. Владм. *Доловъ*. Таксаторъ, Сотн. Ив. Ив. *Пахомовъ*. Земл.-ры: Старш.: Кп. Ег. Вас. *Васильевъ*, Шт.-Кп. Пав. Игн. *Жариновъ*, КА. Карлъ Вас. *Ланденбергъ* и КСк. Георг. Казар. *Атабеговъ*; Младш.: Сотн. Петръ Никит. *Плющъ*, Хорун. Ив. Дм. *Неткачевъ*, КА. Никл. Оед. *Сертьевъ*, ТтС. Григ. Арт. *Юрьевъ*, КСк-ри: Эліод. Оед. *Яковлевъ* и Филип. Исаак. *Цискаровъ*. Помощ-ки ихъ: Старш.: Хорун. Вас. Мих. *Поповъ 2-й*, Никл. Енигъев. *Поповъ 1-й*, Іос. Галактіон. *Колесниковъ*, Григ. Еврем. *Петровъ* и Алдръ Григ. *Карауловъ*, КСк-ри: Тигр. Арт. *Теръ-Арютинъ* и Мих. Никл. *Смирновъ*, ГС-ри: Алкс. Март. *Афанасовъ* и Тибурц.-Иппол. Іос. *Сариушъ-Зальтскій*; Младш.: ГС-ри: Конст. Моис. *Ивановъ*, Алкс. Зах. *Анзоровъ* и Валер.-Владисл. Іос. *Романовскій*, КР-ры: Алкс. Абрам. *Вертеповъ* и Юзефъ-Флоренц. Матв. *Закусило* и нем. чин., Ег. Ив. *Старицкій*, Оед. Нестор. *Луценко*, Петръ Ег. *Афанасьевъ*, Іос. Рихард. *Лиліенталь*, Сем. Алкс. *Латіевъ*, Левъ Вас. *Бирюлькинъ* и Никл. Петр. *Тульчинскій*. Чертеж-ки: Джамботъ Магомет. *Дударовъ*, Аенн. Никл. *Радченко*, Мих. Харит. *Иніевъ* и Иппол. Вас. *Кусовъ*. Дѣлопроизв., ГС-Алдръ Мих. *Вотиновъ*. Помощн. его, ГС. Петръ Григ. *Янышевъ*. Архив., КСк. Як. Оед. *Коноваловъ*.

КОНТРАГЕНТСТВО КАВКАЗСКИХЪ МИНЕРАЛЬНЫХЪ ВОДЪ. Контраг., СС. Андр. Матв. *Байковъ*. Завѣд. Ессентукок. группою, разлилк. воды и приго-товлен. лепеш., Азар. Марк. *Кобылянский*. Смотр-ли группъ: Пятигорск., Плат. Дм. *Никитинъ*, Желъзноводск., Ант. Алкс. *Друлевъ*; Кисловодск. Люд. Карл. *Вестъ*. Химикъ, Алдръ Мих. *Лютенсковъ*. Библиот., Конст. Ив. *Левинъ*. Медицинск. часть: Главн. Д-ръ Контрагент., Д-ръ М., СС. Матв.

Карп. *Милютинъ*. Врачи группъ: Желѣзноводск., Сем. Дм. *Тирютинъ*; Ессентукск., Петръ Мих. *Борисовъ*; Кисловодск., Адръ Лавр. *Луновскій*.

Владикавказскій Окружный Судъ.

Предс., Владм. Вас. *Смиттенъ*. Тов. его, Нилъ Вас. *Политовскій*. Члены: Конст. Степ. *Аришовскій*, Дм. Ив. *Маслюковъ*, Дм. Вас. *Добровольскій*, Викт. Викт. *Виндингъ*, Алкс. Никт. *Качауновъ*, Альбер. Адальбер. *Рышави* и Вильг. Вильг. *Метелеркамъ*. Старш. Нотар., Матв. Як. *Соханскій*. Секр-ри: Вас. Георг. *Ермаковъ*, Владм. Игн. *Яковскій* и Ив. Стансл. *Шансеръ*. Помощ-ки ихъ: Ив. Никл. *Величкевичъ*, Вас. Дм. *Кольчевскій*, Вас. Ант. *Вечерко*, Пав. Григ. *Штейнъ*, Генр. Марк. *Попичъ* и Арташ. Адр. *Сукіасовъ*. И. д. Судеб. Слѣдов-лей: участковъ: Владикавказск.: 1-го, Никл. Франц. *Грабовскій*; 2-го, Конст. Никл. *Деметъевъ*; 3-го, Адръ Никл. *Крушковскій*. Грозненск., Ег. Авдр. *Пеленкинъ*. Нальчинск., Левъ Сем. *Лакусовъ*. Воздвиженск., Арк. Ив. *Малицкій*. Хасавъ-Юртовск., Никл. Петр. *Войцеховичъ*. Кизлярск., Петръ Ив. *Сударушкинъ*. Моздокск., Григ. Як. *Блазновъ*. Георгіевск., Конст. Никл. *Сапроновъ*. Караногайск., Варф. Мих. *Добровольскій*. Пятигорск., Григ. Ив. *Шевандинъ*. Судеб. Слѣдов. Алагирск. участ., Никл. Савел. *Федоровъ*. И. д. Судеб. Прист-въ: Мих. Ив. *Ивановъ*, Григ. Григ. *Кежамовъ*, Митроф. Ив. *Побѣдинскій*, Никл. Петр. *Рязовъ* и Вячесл. Адр. *Бълицкій*. Канд-ты на суд. долж.: Асламъ-бекъ *Базоркинъ*, Иос. Иос. *Рутковскій* и Георг. Дм. *Кольчевскій*. Младш. Нотаріусы: Владикавказск.: Каэт. Петр. *Добровольскій* и Никл. Данил. *Прохоровъ*; Грозненск., Викн. Франц. *Саковичъ*; Моздокск., Алкс. Ефим. *Костаиъ*; Георгіевск., Ив. Степ. *Киселевъ*; Пятигорск., Никл. Вас. *Чилаевъ*; Хасав-Юртовск., Ег. Христоф. *Лисицевъ*; Кизлярск., Моис. Евдок. *Буржаловъ*. Присяжн. Повѣренные: Иос. Авет. *Авердовъ*, Владм. Мих. *Любимовъ*, Владм. Алкс. *Диковъ* и Феофил. Никандр. *Михневичъ*.

Прокурорскій Надзоръ. Прокур., Петръ Юл. *Ягль*. Секр., Мих. Ив. *Егоровъ*. Тов-щи Прокур., 1-го уч., Пав. Алкс. *Лилъевъ*; 2-го уч., Ив. Вас. *Прозинъ*; 3-го уч. (вак.); 4-го уч., Адръ Игн. *Богаевскій*; 5-го уч., Анеттъ Вас. *Якубенко*.

Съѣздъ Мировыхъ Судей Владикавказскаго Округа. Предс., Владм. Павл. *Свистуновъ*. Секр., Адлф. Ив. *Новицкій*. Помощ-ки его: Пав. Ив. *Яхневъ* и Ив. Никл. *Ханевскій*. Судеб. Прист., (п. д.) Владм. Ив. *Барановъ*. Участк. Мир. Судьи: 1-го уч., Петръ Андр. *Никитинъ*; 2-го уч., Владм. Павл. *Свистуновъ*; 3-го уч., Мих. Вас. *Рославецъ*; 4-го уч., Григ. Петр. *Гладышевъ*; 5-го уч., Петръ Викт. *Бардаковъ*; 6-го уч., Ив. Никл. *Колошинъ*. Почетн. Мир. Судьи: Г.-М.-ры: Францъ Павл. *Вояковскій*, Адръ Франц. *Эглау*, Серг. Вас. *Зыбинъ* и Магом. Инал. *Дударовъ*; ДСС-ки: Дм. Степ. *Кодзоковъ* и Сем. Алкс. *Смирновъ*; КСв. Алкс. Ив. *Алферовъ*; П-ки: Койсынъ *Анзоровъ* и Мих. Дорф. *Сенаторскій* и Вас. Мих. *Веретенниковъ*; НС. Адръ Андр. *Витманъ*.

Кизлярскій Мировой Округъ. Мир. Судьи: 1-го уч., НС. Троф. Гавр. *Гладкій* (въ г. Кизляръ); 2-го уч., КА. Никл. Март. *Серафимовичъ* (въ слоб. Хасавъ-Юртъ); 3-го уч., КА. Дм. Вас. *Чижовъ* (въ г. Грозномъ); 4-го уч., КА. Алкс. Ив. *Каяндеръ* (въ г. Моздогъ). Почетн. Мир. Судьи: Г.-М. Арцу

Чермошев (въ г. Грозномъ); П-ни: Мих. Ив. *Батяновъ* (въ слоб. Хасавъ-Юртъ), Алдръ Никл. *Нуридъ* (въ укр. Воздвиженскомъ), Касымъ *Курумовъ* (въ г. Грозномъ) и Ваганъ *Аду* (въ г. Грозномъ); отст. Войск. Старш. Степ. Оед. *Панкратовъ* (въ ст. Николаевской Грознен. окр.); Рм-ры: вн. Адильгирей *Хамзаевъ* (въ сел. Аксай) и вн. *Уцмиевъ* (въ сел. Костекъ); КСв-ки: Пав. Ив. *Градовъ* (въ г. Грозномъ) и Адлѣзъ Венед. *Юрецкій* (въ г. Моздокъ); отст.: Шт.-Кп. Сем. Никл. *Амбардановъ* и ГС. Герас. Ив. *Серебряковъ* (въ г. Кизляръ).

Кавказскій Мировой Съездъ. Предс., онъ же Мир. Судья 4-го уч., КА. Алкс. Ив. *Каяндеръ* (въ г. Моздокъ). Непрем. Членъ, онъ же Мир. Судья 3-го уч., КА. Дм. Вас. *Чишковъ*. Секр., КР. Болесл. Адлѣ. *Павловскій* (въ г. Грозномъ). Помощ-ки Секр.: неим. чина Евген. Никиф. *Былодидовъ* (въ г. Моздокъ) и (и. д.) Алдръ Эразм. *Попель* (въ г. Грозномъ). Судеб. Прист., ТтС. Али-Мурза Даутов. *Ибрагимовъ*.

КУБАНСКАЯ ОБЛАСТЬ.

Начальн. Области, Г.-Л. Никл. Никл. *Кармалинъ*. При немъ Чинов-ки особ. пор.: Старш. (вак.); Младш., НС. Петръ Григ. *Кратъ*. Канцелярія: Прав. Канц., КСв. Балтазаръ Степ. *Азаматовъ*. Помощ-ки его: Старш., НС. Карл. Мих. *Бутковъ*; Младш.: ТтС-ки: Никл. Петр. *Зеленскій* и Никиф. Ковдр. *Пужай*; КСк-ри: Владм. Алкс. *Росляковъ* и Порф. Ефим. *Хоменко*. Перев. (вак.).

ОБЛАСТНОЕ ПРАВЛЕНИЕ. Вице-Губерн., ДСС. Никл. Ив. *Николитъ*. Советники: 1-го Отд., КСв. Ив. Оед. *Чумаковъ*; 2-го Отд., НС. Мак. Юр. *Тищенко*. Ассес., КСв. Иос. Иос. *Серафимовичъ*. Дѣлопроизв-ли: Старш.: КА-ры: Ив. Петр. *Бутковъ*, Вас. Вас. *Рудевичъ*, Ант. Ромн. *Богдановъ* и (и. д.) КР. Андр. Алдр. *Акимовъ*; Младш.: КСк-ри: Тимо. Вас. *Чернавскій*, Нива. Абр. *Зоринъ* и (и. д.) ГС. Стансл. Стансл. *Лясковскій*; КР. Никл. Мих. *Латшинъ* и канц. служ. Елиз. Петр. *Подольскій*. Вообще по Областному Правленію: Секр. (вак.). Бухг., КСк. Сем. Никиф. *Бегманъ*. Экзек. (онъ же Приходорас.), ТтС. Оед. Андр. *Михновскій*. Регистр., (и. д.) КР. Сем. Сем. *Приходько*. Архив., НС. Вас. Серг. *Ищенко*. Перев. (вак.). Времен. штатъ чиновн. Кубанск. обл., назначен. на усил. средствъ администрат. учрежд. при разб. и оконч. дѣлъ, накопивш. въ прежн. гражданск. учрежд. Кубанск. казач. войска: Старш. Дѣлопроизв-ли: НС. Ег. Григ. *Мартыновскій*, КА-ры: Ковст. Никл. *Карпинскій* и Владм. Никл. *Стычинскій*, (и. д.) КР. Як. Зах. *Парамоновъ*. Строительное Отдѣленіе: Област. Инж., Пк. Алдръ Павл. *Рудинъ*. Помощн. его, и. д. Област. Архит., КСк. Вас. Андр. *Филиповъ*. Произв. работъ, НС. Никт. Григ. *Сеняткинъ*. Дѣлопроизв., ТтС. Мих. Алкс. *Пожарскій*. Врачебное Отдѣленіе: И. д. Област. Врача, КСв. Григ. Никт. *Александровскій*. Помощн. его, НС. Алкс. Оед. *Милонидовъ*. Област. Ветерин., КСв. Август. Оом. *Мидалю*. Дѣлопроизв., ГС. Петръ Титов. *Гостневскій*. Лѣсная часть: Лѣсен. Ревиз., КА. Ив. Осип. *Давыдовъ*. Дѣлопроизв., КСк. Ант. Оед. *Будкевичъ*. Лѣвничіе: ЕКАТЕРИНОДАРСК., КА. Викт. Ив. *Преображенскій*; МАХОШЕВСК., ТтС. Алдръ Троф. *Николаевъ*; БАТАЛАШИНСК., Шт.-Кп. Никл. Ант. *Зенкевичъ*; ТЕМРЮКСК., КА. Пантел. Алдр.

Лате-Позднеев; Българчинск., КСк. Матв. Ян. *Пальчинскій*. Чинов-ки Вре-
мен. Отдѣла, назначен. для привед. въ извѣсти. казенн. имущ. въ Кубанск.
обл.: Старш. Произв. работъ, КСв. бар. Густ. Алдр. *фонъ-Врангель*. Про-
изв. работъ, КА. Паллад. Павл. *Павленко*. Помощн. его, ТтС. Мих. Петр.
Ваграмъевъ. Старш. Топографы: КСк. Петръ Дм. *Ждановъ* и ГС. Филд.
Триф. *Марковъ*. Топографы: КР. Пав. Тимф. *Тонкинъ* и (одна вак.). Лвсн.
Кондук-ры: неим. чин.: Петръ Алдр. *Потъжинъ*, Ефм. Богд. *Семиковъ* 3-й и
Петръ Петр. *Васильевъ*. Город. Архит-ры: Еватеринодарск., КСк. Ив. Конст.
Ермолаевъ; Ейск., КА. Иллар. Сем. *Хмьльниковъ*; Майкопск., (и д.) ГС.
Петръ Петр. *Гаринъ*; Темрюкск., (и д.) неим. чина Конст. Серг. *Поликар-
повъ*. Уезд. Врачи: Еватеринодарск., КСв. Ил. Алдр. *Иваншинъ*; Кавказск.,
КСв. Алдръ Никл. *Протопоповъ*; Майкопск., КСв. Ив. Аристар. *Князевъ*; За-
кубанск., Викт. Викент. *Новицкій*; Баталпашинск., КСв. Петръ Серг. *Хо-
тунцевъ*; Ейск., НС. Леонрд. Ив. *Липенъ*; Темрюкск., НС. Адлѣ. Иос. *Хар-
жеевскій*. Уездн. Ветерин.: Еватеринодарск., НС. Степ. Григ. *Жидковъ*; Май-
копск., КСк. Конст. Вас. *Маневскій*; Баталпашинск., неим. чина Никвр. Ге-
орг. *Рыжеевскій*; Темрюкск., неим. чина Мих. Никл. *Матяшевскій*; Ейск.,
КСк. Дм. Алдр. *Некозъ*. Уезд. повив. бабки: Еватеринодарск., Александра
Алдр. *Чернова*; Майкопск., Антонина Петр. *Илюшкина*; Баталпашинск., Ели-
савета Павл. *Давыдова*; Темрюкск., Маргарита Мих. *Григорьева*; Ейск.,
Анна Тих. *Амафтунская*; Кавказск., Зоя Алдр. *Бакулина*; Закубанск.,
Анна Тарас. *Голыкова*. Город. Врачи: Еватеринодарск.: НС. Вас. Солм. *Абес-
салоомовъ* и ТтС. Ив. Мирон. *Гальтеринъ*; Ейск., Алкс. Мих. *Лонгиновъ*; Тем-
рюкск., НС. Вас. Вас. *Яхонтовъ*. Город. повив. бабки: Еватеринодарск.: Ли-
дія Павл. *Тенисова* и Марья Рафил. *Малевицъ*; Ейск., Леокадія Викент. *Чи-
кина*; Темрюкск., Юлія Кирил. *Онуфриева*.

УЪЗДНІЯ ПОЛИЦЕЙСКІЯ УПРАВЛЕНІЯ: Еватеринодарское.
Уезд. Нач., Артилл. Кп. Никл. Алдр. *Буткевичъ*. Помощн.ки его: Старш.,
КСв. Авксент. Вас. *Рудевичъ*; Младш., НС. Ив. Петр. *Зеленскій*. Пристава:
1-го уч., Сотн. Мих. Самс. *Дудникъ*; 2-го уч., Артилл. Кп. Нивл. Дм. *Бели-
зо*; 3-го уч., Рм. Ив. Вас. *Колляковичъ*. Секр., КСк. Влади. Авим. *Наврои-
кій*. Дѣлопроизв-ли: Есаулъ Спир. Троф. *Морозъ* и ГС. Вас. Евстѣ. *Тара-
новъ*. Письмен. Перев., КСк. Алим. Сем. *Зинчевскій*. Уезд. Врачъ, КСв. Ил.
Алдр. *Иваншинъ*. Уезд. Ветерин. Врачъ, НС. Степ. Григ. *Жидковъ*. Уезд.
повив. бабка, Александра Алдр. *Чернова*.

Ейское. Уезд. Нач., НС. Конст. Нивл. *Черный*. Старш. Помощн.
его, КА. Проф. Петр. *Короленко*. Участк. Пристава: 1-го уч., КР. Алдръ
Павл. *Федоренко*; 2-го уч., КА. Аристот. Фед. *Маркопуло*. Секр., ГС. Прох.
Мих. *Кучеровъ*. Дѣлопроизв-ли: КР. Конст. Петр. *Приходько* и (одна вак.).

Темрюкское. Уезд. Нач., Плк. Ив. Афан. *Калери*. Старш. Помо-
щн. его, ТтС. Викт. Ив. *Кирпа*. Участк. Пристава: КА. Вас. Конст. *Про-
знаевскій* и (и д.) КР. Петръ Авдѣев. *Сербинъ*. Секр., ГС. Ив.-Иос. Мамерт.
Статкевичъ. Дѣлопроизв-ли: КР. Пот. Мих. *Золотаренко* и (одна вак.).

Майкопское. Уезд. Нач., Пк. Мих. Ив. *Мамацевъ*. Помощн-ки
его: Старш., Пор. Григ. Ив. *Соколовъ*; Младш., (и д.) КР. Алкс. Троф.
Игнатьевъ. Участк. Пристава: 1-го уч., КСк. Ив. Самойл. *Келебердинскій*;
2-го уч., Есаулъ Алкс. Ив. *Штрисель*; 3-го уч., Есаулъ Харлам. Мих. *Дра-*

кули-Критиковъ. Севр., КР. Степ. Макс. *Ланко*. Дѣлопроизв-ли: Петръ Яв. *Цымбаловъ* и отст. Сотн. Терск. каз. в. *Павловъ*. Письмен. Перев., ГС. *Дашинскій*.

Баталпашинское. Уѣзд. Нач., Артилл. Кп. Ѳед. Андр. *Кузовлевъ*. Помощ-ки его: Старш.: НС. Григ. Яв. *Польскій* и Рм. Ив. Ив. *Драчевъ*; Младш., Пор. Алкс. Арэф. *Поляковъ*. Участк. Пристава: 1-го уч., ГС. Алдръ Фердин. *Гекъ*; 2-го уч., Сотн. Петръ Никл. *Братковъ*; 3-го уч., Кп. мил. Каспаръ Ив. *Паракецовъ*; 4-го уч., КСк. Ос. Владм. *Ивакинъ*. Севр., КА. Григ. Степ. *Петровъ*. Дѣлопроизв-ли: КР. Дм. Дм. *Никольскій* и отст. Есауль Григ. *Исаевъ*.

Закубанское. Уѣзд. Нач., (и д.) Кп. Никл. Ив. *Егоровъ*. Помощ-ки его: Старш., НС. Алдръ Вас. *Шенель*; Младш., КА. Алкс. Козьм. *Синсаревскій*. Участк. Пристава: 1-го уч., Маі. Ѳед. Ив. *Гвоздикъ*; 2-го уч., Сотн. Григ. Сысоев. *Касаланъ*. Дѣлопроизв-ли: КА. Дан. Зах. *Саливановъ* и ГС. Вият. *Ершовъ*.

Кавказское. Уѣзд. Нач., Пнк. Ив. Алдр. *Бабченко*. Помощ-ки его: Старш., КА. Никл. Афан. *Калери*; Младш., ТтС. Мих. Родіон. *Петровъ*. Участк. Пристава: 1-го уч., неим. чина Серг. Мих. *Косенко*; 2-го уч., НС. Степ. Спирид. *Петриковецъ*. Дѣлопроизв-ли: КР. Андр. Проф. *Виттеръ* и неим. чина Григ. Игн. *Заволока*.

ГОРОДСКІЯ ПОЛИЦЕЙСКІЯ УПРАВЛЕНІЯ. **Екатеринодарское.** Полиційм., Пнк. Ив. Гавр. *Петинъ*. Письмов., онъ же Бухг., ТтС. Андр. Арсен. *Нестеровскій*. Город. Пристава: 1-й час., Сотн. Ег. Мих. *Якунинъ*; 2-й час., КА. Ѳед. Григ. *Титенко*; 3-й час., ТтС. Ант. Ѳед. *Езерскій*. Помощ-ки ихъ: ГС. Кипр. Андриан. *Михновскій*, КР-ры: Варф. Проф. *Игнатенко* и Владм. Андр. *Алексеевъ*, неим. чина Георг. Ив. *Бьлофастовъ*. Брантмейст. пожарн. ком., Есауль в. Кубанск. Макс. Афан. *Шурай*.

Ейское. Полиційм., (и д.) Есауль в. Кубанск. Вас. Плат. *Савицкій*. Письмов., онъ же Бухг., КА. Андр. Ив. *Ровняковъ*. Город. Пристава: 1-й час., (и д.) неим. чина Никф. Павл. *Чекаловъ*; 2-й час., ГС. Адлф. Ант. *Будзинскій*. Помощ-ки ихъ: ТтС-ки: Андр. Павл. *Гайчукъ* и Арэф. Ѳед. *Брайковскій*, КСк. Никод. Ив. *Гончаренко* и канд. на клас. долж. Григ. Сем. *Манжелевскій*. Смотр. город. тюрьмы, уряд. Ив. Ив. *Мьясцевъ*.

Темрюкское. Полиційм., КСв. Вас. Вас. *Докучаевъ*. Город. Прист., ГС. Ив. Панф. *Осиповъ*. Помощн. его, ГС. Дм. Ив. *Королле*. Письмов., онъ же Бухг., неим. чина Ив. Матв. *Петрашевскій*.

Въ г. Майкопѣ. Полиц. Прист., (и д.) КР. Григ. Осип. *Четверткинъ*. Помощн. его, канц. служ. Ив. Мих. *Поповъ*.

Екатеринодарскій Горскій Словесный Судъ. Предс., Екатеринодарск. Уѣзд. Нач., Артилл. Кп. Никл. Алдр. *Буткевичъ*. Кадій, Ахметъ *Яхутль*. Депутаты: Рм. Крымъ-Чирій *Кодроковъ* и Исхакъ *Бекузъ*.

Екатеринодарское Уѣздное по военной повинности Присутствіе. Предс., Екатеринодарск. Уѣзд. Нач., Артилл. Кп. Никл. Алдр. *Буткевичъ*. Члены: отъ города Екатеринод.: 1-й гильд. куп. Вас. Григ. *Третьяковъ* и Екатеринодарск. Полиційм., Пнк. Ив. Гавр. *Петинъ*. Завѣд. дѣлопроизв. Присут., НС. Ив. Петр. *Зеленскій*.

ГОРОДСКІЯ УПРАВЫ: Екатеринодарская. Город. Голова, отст. Пв. Левъ Як. *Вербицкій*. Секр., КА. Конст. Петр. *Приклонскій*. Члены: Екатеринодарск. 2-й гил. купцы: Вас. Григ. *Третьяковъ* и *Башта*, отст. Войск. Старш. Ив. Корн. *Дуля* и Пнк. Вас. Ег. *Скворцовъ*.

Темрюкская. Город. Голова, отст. Пнк. Францъ Людвиг. *Гутовскій*. Секр., Ив. Як. *Крутицкій*. Члены: Темрюкск. 2-й гил. купцы: Никл. Дм. *Минаевъ* и Ег. Вас. *Левтеровъ*.

Енская. Город. Голова, Ейск. куп. Григ. Ег. *Поповъ*. Секр., КР. Григ. Мих. *Черданцевъ*. Члены: Потомст. Почетн. гражд. Ив. Ив. *Бурцевъ* и Ейск. мѣщ. Мак. Вас. *Шинкаревъ*.

Майкопское. Город. Упрощен. Обществ. Управл.: Город. Староста, Майкопск. 2-й гильд. куп. Дм. Ив. *Зинковецкій*. Помощ-ки его: Майкопск. 2-й гильд. куп. Ил. Степ. *Аркаданскій* и Андр. Петр. *Кисилевъ*. Письмов., ТтС. Ив. Елис. *Вилецкій*.

ТЕМРЮКСКІЙ ГОРОДСКОЙ ОБЩЕСТВЕННЫЙ БАНКЪ. Директ., 2-й гильд. куп. Сид. Филп. *Добровольскій*. Тов-щи его: Темрюкск. мѣщ. Макс. Ромн. *Зарыцкій* и (завѣдыв. касс.) Темрюкск. 2-й гильд. куп. Ив. Проф. *Проценко*. Бухг., Ив. Вас. *Егоровъ*. Помощн. его, Петръ Кузм. *Алексеевъ*.

УПРАВЛЕНИЕ МЕЖЕВОЮ ЧАСТІЮ КУБАНСКОЙ ОБЛАСТИ. Управл., (и. д.) НС. Ил. Степ. *Нардега*. Нач. Чертеж., КА. Леонт. Никт. *Стояновскій*. Земл-ры: Старш.: НС. Сем. Конон. *Маметь*, КА-ры: Ефм. Гавр. *Курило*, Ив. Ив. *Сторчакъ*, Никл. Пантел. *Штанько* и Сем. Ромн. *Чубинскій*, Есаулъ Порф. Абрам. *Бабичъ*; Младш.: КА. Вас. Алкс. *Кослякинъ*, ТтС-ки: Ив. Никф. *Воробьевъ*, Ив. Петр. *Височинъ*, Арсен. Зах. *Марченко* и Петръ Ив. *Штригель*, Есаулъ Григ. Акевд. *Коржъ*, Сотники: Вас. Андр. *Иноземцевъ*, Арсен. Льв. *Безладновъ*, Петръ Бор. *Пономаревъ* и Алкс. Алкс. *Кослякинъ*; Старш. Помощ-ки Землем.: отст. Войск. Старш. Маркъ Авксент. *Гуковъ*, ТтС. Мих. Лаврен. *Барышиниковъ*, КСк. Фед. Юс. *Бѣлый 2-й*, Сотники: Ив. Сем. *Гришковъ*, Петръ Алкс. *Соколовъ*, Ив. Юс. *Бѣлый 1-й*, Гавр. Ив. *Дуля*, Мих. Лаврен. *Ястребовъ*, Петръ Ив. *Родионовъ*, Вас. Степ. *Бесединъ* и Ив. Макс. *Кривошея*, ГС-ри: Григ. Григ. *Рыбалченко*, Ив. Осип. *Жуковъ*, Мих. Ив. *Мясцевъ* и Макс. Фом. *Чеботаревъ*, Хорунж. Никл. Савел. *Иваненко*; Младш. Помощ-ки: ГС-ри: Петръ Влас. *Гетмановъ*, Савва Кирил. *Золотовъ* и Вижен. Изидор. *Шулицкій*, КР-ры: Григ. Осип. *Шкуронатскій*, Мих. Никл. *Касиновъ 2-й*, Никл. Гавр. *Соколовъ*, Никл. Сем. *Савицкій*, Конст. Тимф. *Котляревскій* и Григ. Ив. *Бирюковъ*, нем. чин.: Макс. Петр. *Поночевный* и Ив. Андр. *Бабичъ*. Таксат. (вак.). Помощн. его, КСк. Мих. Андр. *Кошарскій*. Дѣлопроизв-ли: и. д.: КА. Матв. Марк. *Манингъ* и ГС. Андр. Сав. *Дзюбка*. Помощн. Дѣлопр., (и. д.) Степ. Вас. *Проскуринъ*. Архив., КСк. Карпъ Тих. *Цымлянцевъ*.

Смотрители тюремъ въ Кубанской области: Екатеринодарск. войск. острога, КСк. Филп. АADR. *Кича*; Прочноокопск., Войск. Старш. Тимф. Троф. *Сухановъ*; Отрадн., отст. Войск. Старш. Матв. Ив. *Саньковъ*; Полтавск., Войск. Старш. Гурій Гует. *Пята*; Уманск., Есаулъ Григ. Марк. *Толстовъ*; Крымск., Есаулъ Гурій Сафр. *Евсеевъ*; Ладожск., Есаулъ Конст.

Ив. *Раковский*; Баталпашинск., КР. Θεοφл. Θεδ. *Ефремовъ*; Лабинск., КР. Никл. Григ. *Гольдманъ*.

Екатеринодарскій Окружный Судъ.

Предсѣд., КСк. Арк. Дм. *Стрѣльбицкій*. Тов. его, КСк. Алкс. Влад. *Кривецкій*. Члены: СС. Вас. Адам. *Рудковскій*, КСв. Алдръ Луарс. *Тарсаидзе*, КСв. Никл. Павл. *Орловъ*, ТтС. Арк. Як. *Мятедьскій*, КСк. Θεδ. Кузм. *Бакало*, КР. Алдръ Алдр. *Поляковъ*, ТтС. Евегн. Степ. *Тутевичъ* и (одна вак.). Секр-ри: ГС-ри: Пав. Алдр. *Ивановъ* и Никл. Ефим. *Хоменко*, ТтС. Никл. Ег. *Гудима*. Помощ-ки ихъ: КР. Никл. Емел. *Варшевниковъ*, ГС. Алдръ Ант. *Кавецкій*, нем. чин.: Як. Ив. *Графовъ*, Конст. Григ. *Былявскій* и Нем. Гавр. *Затскій* и (п. д.) КР. Сафр. Демен. *Райскій*. Судеб. Слѣдов-ли: участ-ковъ: Новороссійск., ГС. Никл. Алдр. *Иличъ*; Ключев., ГС. Богд. Монс. *Долухановъ*; Екатеринодарск., ТтС. Як. Алдр. *Мардмиловичъ*; Отрадненск., КР. Алдръ Ег. *Текштремъ*; Темрюкск., д. студ. Никл. Тимф. *Назаровъ*; Уманск., ГС. Θεде. Спир. *Купта*; Ейск., КСк. Мих. Гавр. *Афанасьевъ*; Полтавск., ГС. Андр. Θεδ. *Ольшанскій*; 1-го Екатеринодарск., КА. Дм. Алдр. *Карнискій*; Усть-Лабинск., КСк. Никт. Мих. *Пушкаревъ*; Лабинск., КСк. Пав. Алдр. *Демьяновичъ*; Баталпашинск., ГС. Дм. Ос. *Вирюковъ*; Кавказск., ГС. Алдръ Денис. *Сытковъ*; Армавирск., ГС. Мих. Ег. *Гелидзе*; Прочно-Окопск., КА. Григ. Ив. *Долговъ*; 1-го Майкопск., (вак.) 2-го Майкопск. (вак.). Канд-ты на судеб. долж.: съ содерж.: КА. Дан. Серг. *Александровъ*, ГС. Θεοκт. Петр. *Кольбиковъ*, д. студ. Вас. Ег. *Раковъ* и (два вак.); безъ содерж., ГС-ри: Вас. Кондр. *Мирошниковъ* и Никл. Павл. *Соболевскій*. Судеб. Пристава: уездовъ: Екатеринодарск., КР. Сем. Ив. *Крутченскій*; Темрюкск., ГС. Леонд. Алдр. *Азанчевскій*; Ейск., Почетн. Гражд., Зах. Павл. *Фирсовъ*; Майкопск., КСк. Алкс. Евстаф. *Тарановъ*; Баталпашинск., двор. Ив. Мих. *Шаховъ*. Старш. Нотар., КСв. Θεδ. Устин. *Палимнестовъ*. Нотар. город.: Екате-ринодара, Мих. Як. *Платоновъ* и Ив. Арх. *Кіашко*; Темрюка, Алдръ Троф. *Нестеровъ*; Ейска, Степ. Стансл. *Липинскій*; Анапы, Конст. Ив. *Каргаретели*; Новоросйска, Иліод. *Мензелницевъ*; Майкопа, Серг. Ив. *Ивановъ*; Баталпашинска, Никл. Θεομ. *Теймуразовъ*. Присяж. Повѣрен.: ТтС. Влад. Ив. *Канатовъ*, КСк. Вас. Сем. *Климовъ* и канд. правъ Аврам. Исаев. *Любовровскій*. Частн. Повѣрен.: двор. Никл. Ант. *Николаевъ*, Владс. Льв. *Петровъ*, канд. правъ Алдръ Вас. *Падунъ*, отст. Пор. Ив. Алдр. *Ждановъ* и двор. Викт. Игнат. *Луницъ*.

Прокурорскій Надзоръ: Прокур., СС. Викт. Исаев. *Стратоновъ*. Тов-щи его: д. студ. Конст. Лушан. *Лагорио*, КСк. Ег. Ег. *Никифораки*, д. студ. Алдръ Филп. *Андрѣевскій*, ГС-ри: Григ. Ив. *Лысенко*, Орестъ Ант. *Ювжикъ-Кампанецъ* и Алдръ Петр. *Воскресенскій*. Секр. Прокур., нем. чина Сем. Андр. *Александръ*.

Екатеринодарскій Мировой Судебный Округъ. Участ. Мир. Судьи: НС. Никл. Ив. *Валковскій*, Мир. Судья 1-го уч. Екатеринодарск. уезда, онъ же Непрем. членъ Съѣзда Мир. Суд.; канд. правъ Ос. Бенедикт. *Рачкевичъ*, Мир. Судья 2-го уч. Екатеринодарск. уезда; канд. правъ Императорскаго Харьковск. универс. Вас. Ос. *Мова*, Мир. Судья 1-го уч. Ейск. уезда; ГС. Вас. Филп. *Нефедовъ*, Мир. Судья 3-го уч. Ейск. уезда; НС. Левъ Петр.

Черниковъ, Мир. Суд. 2-го уч. Ейск. уѣзда; ГС. Конст. Оед. *Огольцевъ*, Мир. Судья 1-го уч. Темрюкск. уѣзда; ГС. Алдръ Григ. *Турковский*, Мир. Судья 2-го уч. Темрюкск. уѣзда; КСк. Никл. Сем. *Мова*, Мир. Судья 3-го уч. Темрюкск. уѣзда; КА. Матв. Викт. *Ральцевичъ*, Мир. Судья Черноморск. окр., онъ же Предсѣд. Съезда Мир. Суд.—Почета Мир. Судьи: Г.-М.-ры: Ив. Дюмяд. *Понко* и Оед. Григ. *Крыжановскій*, ДСС. Вас. Дм. *Терзиевъ*, Пк. Ив. Никл. *Броневскій* и Пк. Алдръ Ив. *Мировъ*. Канцелярія Екатеринодарск. Мир. Съезда: КСк. Оед. Тимф. *Собинскій*, Секр. Съезда. Помощ-ки его: неим. чин.: Оед. Матв. *Куликовъ* и Донат. Лавр. *Пошакинскій*. Судеб. Пристава: ТтС. Оедт. Ипат. *Дудкинъ* и ГС. Хрисан. Ив. *Полномочный*.

Лабинскій Съѣздъ Мировыхъ Судей: Предс. Съезда, Г.-М. Ив. Сем. *Кравцовъ*. Непрем. Членъ (*вак.*), Участк. Мир. Судьи: 1-го уч. Майкопск. уѣзда (*вак.*); 2-го уч. Майкопск. уѣзда, (*вак.*); 1-го уч. Баталпаш. уѣзда, ТтС. Григ. Зах. *Яременко*; 2-го уч. Баталпашинск. уѣзда, отет. Кп. Ив. Осип. *Парицкій*; 3-го уч. Екатеринодарск. уѣзда, СС. Карлъ Ив. *Лехнеръ*. Почет. Мир. Судьи: Г.-М. Ив. Сем. *Кравцовъ*, Пк. Ив. Карп. *Назаровъ*, Пк. Никл. Веніам. *Голязовскій* и 1-й гильд. куп. Георг. Никт. *Шапошниковъ*. Канцелярія Съезда: Секр., КСк. Никл. Павл. *Годзевичъ*. Помощ-ки его: неим. чина Никл. Осип. *Новаковскій* и (*одна вак.*). Судеб. Пристава: ГС. Вас. Сем. *Георгиевскій* и неим. чина Алдръ Оед. *Федоровъ*.

УПРАВЛЕНІЕ ЧЕРНОМОРСКАГО ОКРУГА.

И. д. Нач. Округа, Ген. Шт. Г.-М. Бор. Март. *Шелковниковъ*. При немъ Чиновн. особ. пор., КА. Андр. Алдр. *Иваницкій*. Агрон., КСк. Оед. Ив. *Гейдукъ*. Инж., КСк. Пав. Оед. *Полунинъ*. Помощн. его, КСк. Алкс. Григ. *Верилесъ*. Лѣсн. Ревиз., ТтС. Яв. Конст. *Васильевъ*. Запасн. Лѣсн. (*вак.*). Земл.-ры: VII кл., отет. Войск. Старш- Мих. Никф. *Назаренко* и VIII кл., (врем. и. д.) Степ. Дан. *Калинскій*. Медики: Окруж. Врачъ (*вак.*); Новороссійск., КСк. Отто. Христ. *Лилле*; (онъ же врем. и. д. Окруж. Врача); Вельяминовск., Лек. Владм. Ив. *Пузыревскій*; Сочинск., НС. Петр. Степ. *Тихоновичъ-Мищенко*. Ветерин., КСк. Корн. Корн. *Олейниковъ*. Провиз., КСк. Вас. Влас. *Ильченко*. Повив. бабка, (врем. и. д.) Аксен. Терен. *Пензева*. Канцелярія Нач. Окр.: Правит. Канц., НС. Никл. Серг. *Марковъ*. Дѣло-произв.-ли: и. д.: IX кл., КР. Никл. Франц. *Петровскій*; X кл.: КР. Ив. Никл. *Сиваевъ* и (неим. чина) Степ. Ив. *Леонтовичъ*. Бухг. и Приходорасх., КА. Леонт. Ив. *Плоттужъ*. Регистр., (и. д.) неим. чина Вас. Мак. *Алексеевъ*.

Городскія Полиціи. Новороссійская: Полиційм., Маі. Евст. Ив. *Петренко*. Прист., ГС. Алдръ Павл. *Вартминскій*. Помощн. его, (и. д.) неим. чина Бор. Дм. *Макаевъ*. Секр., ГС. Пав. Степ. *Кротковъ*. Помощн. его, ГС. Владм. Ив. *Лаврентьевъ*. Анапская: Полиційм., Кп. Ксеноф. Никл. *Яновскій*. И. д. Прист.: отет. Войск. Старш. Оед. Вас. *Перитяткинъ*. Помощн. его, (и. д.) неим. чина Алкс. Ив. *Павловъ*. Секр., КА. Сем. Ив. *Дубинскій*. Помощн. его, ТтС. Ив. Макѣв. *Осадшій*.

Попечительства о Черноморскихъ прибрежныхъ поселеніяхъ: Отдѣловъ: Новороссійск.: Попеч., Артил. Пк. Никл. Ег. *Никифоракн*. Письмов., (и. д.) КР. Митр. Ив. *Ельцовъ*. Вельяминовск.: Попеч., СС. Мих. Оедот.

Пенчуль. Письмов., (и д.) Ес. Ил. Ив. *Лысенко*. Сочинск.: Попеч., Маг. Леонд. Андр. *Комедантовъ*. Письмов., ТтС. Никл. Ант. *Соколовскій*. Львнич.: Новороссійск., КР. Конст. Казим. *Букша*; Сочинск., КСк. Викт. Конст. *Кравчинскій*.

ДУХОВНЫЯ УПРАВЛЕНІЯ

А. ПРАВОСЛАВНО-КАТОЛИЧЕСКОЙ ВОСТОЧНОЙ ЦЕРКВИ.

ГРУЗИНО-ИМЕРЕТИНСКАЯ СВЯТѢЙШАГО ПРАВИТЕЛЬСТВУЮЩАГО СУНОДА КОНТОРА.

Предсѣдательствующій, Сунодальный Членъ, Экзархъ Грузіи Евсеvій, Архіепископъ Карталинскій и Кахетинскій. Викарій его, Преосвященный *Александръ*, Епископъ Горійскій. Члены: Грузино-Имеретинской Святѣйшаго Правительствующаго Сунода Конторы: Иоанно-Крестительск. пустыни Наст., Архим. *Макарій*; Хобск. монастыря Наст., Архим. *Григорій*; Главн. Свящ. Кавказск. Арміи, Протоіер. Стефанъ Иоани. *Гумилевскій* и (одна вак.). Прокур., ДСС. Ег. Тимоф. *Андреевъ*. Секр-ри: Грузинск. Отд., НС. Мих. Митроф. *Ивановъ*; Имеретинск. Отд., НС. Ив. Гермог. *Симоновъ*; Инж.-Архит., Алдръ Вас. *Чижевъ*. Бухг., онъ же Казнач. и Эвзек., КА. Никл. Иппол. *Піотровскій*. Столовач-ки: Грузинск. Отд., ТтС. Макс. Исаак. *Сухіевъ* и КСк. Алдръ Луарсаб. *Балуевъ*; Имеретинск. Отд., КА-ры: Солм. Гавр. *Читадзе* и Алкс. Степ. *Степановъ*. Архив. и Регистр., КА. Ив. Анаи. *Коршуневъ*. Перев-ки: Грузинск. Отд., неим. чина Георг. Бежан. *Надиоровъ* и Имеретинск. Отд., неим. чина Алдръ Дм. *Колубанскій*.

ЭКЗАРХАТЪ ГРУЗИИ.

КАРТАЛИНСКАЯ И КАХЕТИНСКАЯ ЕПАРХІЯ. Епархіальн. Нач.—Членъ Святѣйшаго Правительств. Сунода, Высокопреосвященный *Евсевій*, Архіепископъ Карталинскій и Кахетинскій, Экзархъ Грузіи. Викаріи его: Преосвященный *Александръ*, Епископъ Горійскій, и Преосвященный *Иосифъ*, Епископъ Владикавказскій.

Канцелярія Экзарха Грузіи. Прав. Канц., НС. Ив. Вас. *Митькевичъ*. Помощ-ки его: КА-ры: Игнт. Монс. *Бруякинъ* и Лонгинъ Ив. *Борисовъ*. Перев., ТтС. Алдръ Сем. *Павіевъ*. Журн. и Архив., ТтС. Оед. Степ. *Куличкій*.

Грузинское Попечительство о бѣдныхъ духовнаго званія: Секр., КА. Солм. Гавр. *Читадзе*.

Тифлисскій Каедральный Сіонскій Соборъ: Каедральный Протоіер., Гринг. *Павіевъ*. Ключарь, Протоіер. Иоаннъ *Шатберовъ*.

Настоятели монастырей: Шуамтинск., Преосвящ. *Александръ*, Епископъ Горійскій, Викарій Грузинскій; Тифлисск.-Преображенск., Архим. *Кесарій*: Хирск.-Стефановск., Архим. *Иосифъ*; Давидгареднѣйск. пуст., Архим.

Софроній; Иоанно-Крестительск. пус., Архим. *Макарій*. Наст-ца Самтаврейск. монаст., Игум. *Нина*.

ЕПАРХИАЛЬНЫЕ БЛАГОЧИННЫЕ: По Тифлисскому уезду: Тифлисск. городск. церквей, Каедральн. Протоіер. Григ. *Павлівъ*; сел. Сагареджо, Свящ. Иоаннъ *Бедіевъ*; Тифлисск. Греческ. Николаевск. церкви, Свящ. Иоаннъ *Саріевъ* и Тифлисск. уезда сел. Марткоби, (и д.) Протоіер. *Ома Беріевъ*. По Душетскому уезду: Мцхетск. Собора, Протоіер. Андр. *Гургенидзе*; гор. Душета, Свящ. Михаилъ *Берзеновъ*. По Горійскому уезду: Горійск. Успенск. Собора, Протоіер. Соломонъ *Хажановъ*; Горійск. Николаевск. церкви, Свящ. Михаилъ *Наскидовъ*; Тифлисск. Каедральн. Успенск. Собора, Протоіер. Иоаннъ *Шатберовъ*; мѣст. Боржомъ, Свящ. Іосифъ *Симоновъ*; сел. Урбинси; Свящ. Никл. *Михветадзе*; сел. Цхинвали, Свящ. Захарій *Гзеліевъ*; сел. Шиндиси, (и д.) Свящ. Симонъ *Кипшидзе*. По Телавскому уезду: Телавск. Успенск. Собора, Свящ. Соломонъ *Пирановъ*; сел. Икалто, Протоіер. Игнатій *Мревловъ*; сел. Кварели, Свящ. Никл. *Хуціевъ* и сел. Земо-Тіонеты, (и д.) Свящ. Георгій *Сисауровъ*. По Сигнахскому уезду: сел. Вакири, Протоіер. Иоаннъ *Хатіевъ*; сел. Земомачхани, Свящ. Симонъ *Бенаевъ* и сел. Гуржаани, (и д.) Свящ. Самсонъ *Копадзе*.

БЛАГОЧИННЫЕ ЦЕРКВЕЙ: губерній: Эриванск., Протоіер. Эриванск. Покровск. Собора Григорій *Гамбаровъ*; Банинск., Протоіер. Бакинск. Собора Сергій *Ляпидевскій*. Уездовъ: Ахалцихск., Протоіер. Ахалцихск. Собора Георгій *Гамреkelовъ*. Терской обл., Настоят. Владикавказск. Преображенск. церкви, Протоіер. Іоаннъ *Самадовъ*.

БЛАГОЧИННЫЕ, СОСТОЯЩЕ ВЪ ВЪДЪНІИ ОБЩЕСТВА ВОЗСТАНОВЛЕНІЯ ПРАВОСЛАВНАГО ХРИСТИАНСТВА НА КАВКАЗЪ. Владикавказск., Свящ. Михаилъ *Сухіевъ*; Ингилойск. церквей, Кахск. Свящ. Давидъ *Утіевъ*; Тушино-Пшаво-Хевсурск. церквей, (и д.) Свящ. Иоаннъ *Инаевъ*; Ортевск., Свящ. Леванъ *Пиліевъ*; Джавск., Свящ. Григорій *Давидовъ*; Салугардск., Свящ. Алексій *Гатуевъ* и Ардонск., Свящ. Козьма *Токаевъ*.

ИМЕРЕТИНСКАЯ ЕПАРХІЯ. Преосвященный *Гавріилъ*, Епископъ Имеретинскій, управляющій и Абхазскою Епархіею. Преосвященный *Виссарионъ*, Епископъ Мингрельскій, Викарій Имеретинскій.

ЕПАРХИАЛЬНАЯ КАНЦЕЛЯРІЯ: Секр., КСк. Теймур. Гогис. *Лежава*. Помощн. его, студ. Семина. Зах. Іессеев. *Чейшвили*. Перев., КР. Іос. Дав. *Буадзе*.

Каедральные Соборы: Кутаисск.: Протоіер. Иоаннъ *Гамреkelовъ*. Ключарь, Свящ. Ражденъ *Гишуровъ*. Протодіак., Іосифъ *Шарабидзе*. Мартвильск., Протоіер. Епифаній *Гаццерлія*. Ключарь, Протоіер. Петръ *Моццерлія*. Протодіак., Никл. *Еліава*.

Настоятели монастырей: Гаенатск. первокласснаго, Архим. *Сератіонъ*; Челишск. второклассн., Архим. *Макарій*; Джручск., (и д.) Архим. *Кирилъ*; Хобск., Членъ Грузино-Имеретинск. Сунодальн. Конторы, Архим. *Григорій*; Саирск., Игум. *Іона*; Моцаметск. пустыня, Архим. *Митрофанъ*; Кацхинск., Игум. *Никифоръ*; Цагерек., Игум. *Виссарионъ*; Намарневск., Архим. *Романовъ*; Цайшск., Игум. *Симонъ*; Назаробовск.-Благовѣ-

щенск., Архим. *Веніаминъ*. Настоятельница Мгвимск. женск. монаст., монахиня *Юліана*.

Благочинные монастырей: Настоятели: Гаенатск. первокласснаго монаст., Архим. *Серапіонъ*; Челишск. второкласснаго монаст., Архим. *Макарій*.

Епархіальные Окружные Благочинные: По Кутаисскому уезду: Кутаисск. горо. ск. церквей и Кутаисск. благочиннич. окр., Каедрал. Протоіер. Іоаннъ *Гамреkelовъ*; Ванск., Протоіер. Кутаисск. Архангельск. Собора Симонъ *Микіевъ*; Хонск., Свящ. Петръ *Кутамеладзе*; Кулашск., Свящ. Виссаріонъ *Чхенкелі*; Гамочинебульск., Свящ. Іоаннъ *Мсхрикадзе*; Свирск., Свящ. Георгій *Киквадзе*; Чунешск., Свящ. Іосифъ *Кикачей-швили*; Оярибск., Свящ. Спиридонъ *Дзоценідзе*; Симонетск. (частію Шаропанск. уезда), Свящ. Георгій *Кідіашвили*. По Шаропанскому уезду: Шаропанск., Свящ. Давидъ *Гамбашидзе*; Харагеульск., Свящ. Георгій *Деканосидзе*; Сачхерск., Протоіер. Іоаннъ *Абашидзе*; Сверск., Свящ. Николай *Цертели*; Чхарск., Свящ. Моисей *Джугели*. По Рачинскому уезду: Онек., Свящ. Алексѣй *Георгобіани*; Барск., Свящ. Алексѣй *Чичинадзе*; Никорцминдск., Свящ. Гавріилъ *Бочоршвили*; Садмелъск., Свящ. Петръ *Шарабидзе*. По Сенанскому уезду: Мартвильск., Свящ. Георгій *Беридзе*; Гордск., Свящ. Давидъ *Ревія*; Алавердск., Свящ. Виссаріонъ *Хужуни*; Ушанатск., Свящ. Симонъ *Кавтарадзе*; Сенагск., Протоіер. Іеесей *Сисордія*; Бандск., (и д.) Свящ. Ѳома *Каранадзе*; Суджувск., Свящ. Симонъ *Еліава*. По Зугдидскому уезду: Зугдидск., Свящ. Михаилъ *Меунарія*; Цаленджихск., Свящ. Несторъ *Алишбая*; Кирцхск., Свящ. Ѳома *Гошуа*; Редутвальск., Свящ. Николай *Каландаршвили*; Мойданахск., Свящ. Самсонъ *Анджапаридзе*. По Лечхумскому уезду: Цагерск., Протоіер. Лаврентій *Немсадзе*; Лайлашск., Свящ. Іларіонъ *Герсамія*; Дгнорск., Свящ. Георг. *Асатиани*.

Благочинные, состоящіе въ вѣдѣніи Общества возстановленія Православнаго Христіанства на Кавказѣ: Старш. Благочинный Абхазскихъ и Самурзаканскихъ церквей, Протоіер. Давидъ *Мачаваріани*; Самурзаканск., Протоіер. Іоаннъ *Чичинадзе*; Пьцундск. окр., Свящ. Іосифъ *Тштивнідзе*; Очемчирск., Свящ. Іосифъ *Верзеновъ*; Сванетск. церквей, Свящ. Іосифъ *Вацадзе*.

ГУРІЙСКАЯ ЕПАРХІЯ. Преосвященный Гавріилъ, Епископъ Гурійскій Канцелярія. Письмов., ТтС. Рост. *Джанелидзе*. Перев., КСв. Сем. *Горайшвили*. Канц. чиновн., ГС. Иракл. *Тускія*.

Благочинные: Протоіер. Симонъ *Кикодзе*; Свящ-ви: Андр. *Мгалоблишвили*, Конст. *Канделаки*, Давидъ *Думбадзе* и Симонъ *Мгалоблишвили*.

При Каедральномъ Соборѣ: Протоіер. Симонъ *Кикодзе*. Ключарь, Свящ., Димитрій *Чконія*. Свящ-ви: Максимъ *Чхатарайшвили* и Виссаріонъ *Джавелидзе*. Протодіак., Ефимій *Талаквадзе*. Дьяконы: Антонъ *Каландадзе* и Доментій *Тускія*. Иподьяк.: Самсонъ *Дарчія* и Грпг. *Тускія*.

Настоятели монастырей: Іоанно-Крестительск. пустыни, Архим. *Ѳома*; Свящ. Самебск. Троицк. церкви Іоаннъ *Церодзе*; Протоіер. Гу-

рійск. Каедральн. Собора Симонъ *Кикодзе*; Шемокмедск. монаст., Архим. *Иоаннъ*.

ТИФЛИССКАЯ ДУХОВНАЯ СЕМИНАРІЯ. Ректоръ, Архим. *Аврамій*. Исп., НС. Ив. Полик. *Кувшинскій*. Преподавал: Догмат. и Основн. Богосл., Магистръ, Протоіер. Георг. Лаз. *Хелидзе*; Всеобщ. Церков. Ист., КСв. Оед. Андр. *Өаворскій*; Физико-Матем. наукъ, НС. Вас. Ив. *Огіевскій*; Словесн. и Логики, канд. Петръ Андр. *Өедоровскій*; Св. Писанія, канд. Пав. Сем. *Потоцкій*; Обзора философ. учевій, Психол. и Педагог., канд. Вас. Ив. *Инякинъ*; Греческ. яз., канд. Ив. Матв. *Гортинскій*; Латинск. яз., онъ же Севр. Правл., канд. Алдръ Анав. *Ярославъ*; Гомилет., Литург. и Практич. руков., канд. Никл. Гавр. *Татіевъ*. Врачъ, НС. Никл. Петр. *Собольщиковеъ*. Экон., Ааронъ Матв. *Яковъ*. Помощ-ки Инспект.: Вас. Вас. *Колмаковъ* и канд. Никл. Вас. *Стенниковскій*. Уч-ли: Еврейск. яз., Никл. Оед. *Рабиновичъ*; Французск. яз. (*вак.*); Нѣмецк. яз.; Арнол. Цезар. *Стадлинъ*; Церковн. пѣнія, Мих. Андр. *Мадчаваріани*; Гимнаст., Ив. Ант. *Мейеръ*. Преподавал: Ист., канд. Алдръ Алдр. *Богоявленскій*.

ДУХОВНЫЯ УЧИЛИЩА: Тифлисское. Правленіе учил.: Предс., Смотр. учил., канд. Акад. Ант. Аполл. *Стаховскій*. Члены: Помощ. Смотр., онъ же Дѣлопроизв., ТлС. Алдръ Павл. *Ардазіани*; Учит., КСв. Ив. Григ. *Деканозовъ*; отъ Духовенства: Протоіер. Пав. Вас. *Королевскій* и Свящ. Давид. Солом. *Гургенидзе*. Преподавал: Русск. яз., Мих. Андр. *Мадчаваріани*; Закона Божія и Грузинск. яз., Ив. Григ. *Деканозовъ* (онъ же Надзир.); Латинск. яз.: Аряд. Ив. *Никольскій* (онъ же Надзир.) и Ант. Аполл. *Стаховскій*; Греческ. яз., Мих. Ив. *Покровскій*; Георг., Дав. Ег. *Аладовъ* (онъ же Надзир.); Ариом.: Алдръ Павл. *Ардазіани* и Дав. Ег. *Аладовъ*; старш. приготов. кл., Евр. Евсеф. *Марджанидзе*; младш. приготов. кл., Вас. Зах. *Барновъ*; Пѣнія, Мих. Андр. *Мадчаваріани*; Чистопис., Дав. Ег. *Аладовъ*. Врачъ, КСв. Никл. Богд. *Вермишевъ*.

Горійское. Смотр., канд. Акад. Дав. Ив. *Датошвили* (онъ же Предс. Правл.). Помощн. его, (и д.) Учит. Катих. и Ариом., Пав. Георг. *Бурменадзе* (онъ же членъ Правл.); Русск. и Грузинск. яз., студ. Семин. Софрон. Зах. *Мгалобеловъ* (онъ же членъ Правл.); Греческ. яз., Вас. Дм. *Петропавловскій*; Латинск. яз., студ. Сем. Никл. Дм. *Смирновъ*; Чистопис., Никл. Іос. *Самхарадзе*; Церковн. пѣнія, Свящ. Никл. *Касрадзе*.

Телавское. Смотр., канд. Акад. (онъ же Предс. Правл. и Препод. Геогр.), Никл. Вас. *Мтвареловъ*. Помощн. его, онъ же Препод. Св. Ист. и Дѣлопроизв., студ. Плат. Дм. *Таріеловъ*. Члены: Правл., студ. Сим. Григ. *Ризидзе*, онъ же Препод. Русск. и Грузинск. яз.; Окруж. Духовенств.: Свящ-ки: Михаилъ Іос. *Хелавъ* и Иродіонъ Іорд. *Нанобовъ*, онъ же Препод. чистопис. и пѣнія. Препод-ли: Ариом. и Катих., студ. Ил. Авр. *Зарановъ*; Греческ. яз., Констант. *Троицкій*; Латинск. яз.: студ.: Христоф. Авр. *Зарановъ* и Сем. Никл. *Сукачевъ*. Уч. приготов. кл., студ. Дав. Георг. *Берзеновъ*.

Кутаисское. Смотр., Канд. Богосл. Мих. Іос. *Асатіани*. Помощн. его Сильв. Георг. *Дкитишвили*, Аввак. Дм. *Сулаквелидзе*; Ключарь Кутасск. Каедр. Собора, Свящ. Раддень *Гигауровъ*; Свящ. Виталій *Джанашвили*; (*вак.*). Уч-ли наукъ: Законоуч., студ-ты Семин: Спирд. Андр. *Матарадзе*;

Ефр. Евстоф. *Маржанидзе*, студ. Семин.: Георг. Харламп. *Попандопуло*. Дав. Тесс. *Чимакадзе*, Ив. Серг. *Ремизовъ*; Гор. Андр. *Ломтадзе*, Ил. Моис. *Кикнавелидзе*; Свящ. Иос. *Чейшвили*; Законоуч., Свящ. Илар. *Азиевъ*. Учит., Вис. Петр. *Джугели*. Уч-ли: 1-го начал. отд., Никл. Григ. *Хуциевъ*; 2-го начал. отд., Мина Ив. *Петриашвили*; студ. Семин. Алкс. Петр. *Мамисовъ*. Надзир-ли: Евф. Дав. *Чичинадзе* и Алкс. Марк. *Цхададзе*.

Мингрельское. Смотр., оконч. курсъ наукъ въ Казанск. Духовн. Акад. Мих. Ег. *Гургенидзе*; Помощн. его, д. студ. Казанск. Духовн. Акад. Вас. *Нечаевъ*. Уч-ли наукъ: студ-ты Семин.: Нест. Зах. *Шванирадзе*, Капит. Лук. *Гацеремя*, Оед. Як. *Заврезовъ*, Евг. Вас. *Момпорія*; оконч. курсъ Семин. Вас. Илар. *Аксеровъ*. Надзир-ли: Леванъ *Гмуржидзе* и Тома *Готомія*.

Озургетское. Смотр., Протоіер. Сим. *Кикодзе*. Помощн. его. Ив. Виссар. *Лиадзе*. Препод-ли: Русск. яз., Соим. Андр. *Шошиевъ*; Свящ. Ист. и пѣнія, Андр. Сим. *Бенаевъ*; Ариом., Ив. Григ. *Эпитовъ*; Приготов. кл., кн. Ив. Георг. *Накашидзе*; Грузинск. яз., Авт. Вас. *Чкуасели*; класснч. яз. (*вак.*).

ДУХОВНОЕ УПРАВЛЕНИЕ ГЛАВНАГО СВЯЩЕННИКА КАВКАЗСКОЙ АРМІИ. Главный Свящ. Кавказск. Арміи, Протоіер. Стефанъ Иоанн. *Гумилевскій*. Секр. Канцел., Ка. Иос. Луарсаб. *Балуевъ*.

Благочинные церквей и духовенства Кавказской Арміи: 19-й пѣх. Див., Протоіер. Иоаннъ Макс. *Санжаревскій*. 20-й пѣх. Див., Благочин. Свящ. Вас. Моис. *Скитскій*. 21-й пѣх. Див., Протоіер. Іаковъ Ег. *Путинцовъ*. 38-й пѣх. Див., (п. д. Благочин.) Свящ. Иоаннъ Кондр. *Вершинъ*. 39-й пѣх. Див., Благочин. Свящ. Евстафій Григ. *Хуциевъ*. 40-й пѣх. Див., Протоіер. Григорій Сем. *Бассиановъ*. Кавказск. кавал. Див., Протоіер. Иоаннъ Степ. *Сеперовичъ*. Кавказск. Гренадерск. Див., Протоіер. Василій Алкс. *Цвѣтковъ*. Кавказск. Линейн. баталіон.: въ Кубанск. и Терск. обл., Свящ. Филимонъ Алкс. *Савичъ*; въ Дагестанск. обл., Протоіер. Петръ Дан. *Поповичкій*; въ Закавказск. краѣ, Свящ. Соломонъ Иос. *Григорьевъ*. Госпитальныхъ церквей, Протоіер. Прохлъ Софрон. *Иосселиани*.

КАВКАЗСКАЯ ЕПАРХІЯ.

Преосвященный *Германъ*, Епископъ Кавказскій и Екатеринодарскій. Преосвященный *Исаакій*, Епископъ Моздокскій, Викарій Кавказской Епархіи.

КАВКАЗСКАЯ ДУХОВНАЯ КОНСИСТОРИЯ. Члены: Каѳед. Протоіер. Стефанъ Алкс. *Гливенко*; Ключарь Каѳед. Собора, Протоіер. Стефанъ Ив. *Граниковъ*; Наст. Ставроп. Троицк. Собора, Канд. Богосл., Протоіер. Василій Оом. *Розалиевъ*; Протоіер. Каѳед. Собора, Гавриилъ Троф. *Орловъ*; Протоіер. Ставроп. Троицк. Собора, Василій Стеф. *Стрепетовъ*. Секр., КСп. Пав. Павл. *Подашевскій*.

Кавказское Попечительство о бѣдныхъ духовнаго званія: Члены: Каѳедр. Протоіер. Стефанъ Алкс. *Гливенко*; Каѳедр. Собора Протоіер. Димитрій Иоанн. *Гремяченскій*; Свящ. Софійск. церкви Григорій Павл. *Смирновъ*; Ставроп. Елисаветинск. церкви при женск. учебн. завед. Св. Александры Протоіер. Василій Оед. *Борнуковскій*. Секр., Свящ. Софійск. церкви Василій

Дм. *Лободинъ*. Казнач., Ставроп. Варваринск. церкви, Свящ. Петръ Серг. *Овсянниковъ*.

Настоятели и Настоятельница монастырей: Екаторино-лебяжск. Николаевск. пустыни Архим. *Самуилъ*. Кизлярск. Кресто-Воздвиженск. монаст. Игум. *Игнатій*. Ставроп. женск. Иоанно-Маріинск. монаст. Игуменія *Серафима*. Черноморск. Маріе-Магдалиновск. женск. пустыни Игуменія *Олимпіада*.

Благочинные: По Ставропольск. губ.: округа: гор. Ставроп., Свящ. Петръ Серг. *Овсянниковъ*; сел. Безопасн., Протоіер. Димитій Ив. *Невтоновъ*; сел. Средне-Егорлыкск., Свящ. Никита Вас. *Ратмировъ*; сел. Вороновои, Свящ. Семень Іос. *Микеладзевъ*; сел. Петровск., Свящ. Іаковъ Алкс. *Воскресенскій*; сел. Рогулей, Свящ. Павелъ Ант. *Миловидовъ*; сел. Новогригорьевск., Свящ. Алексѣй Яв. *Ржаксенскій*; сел. Благодарн., Свящ. Александръ Ѳед. *Куликовъ*; сел. Александрова, Протоіер. Филиппъ Афан. *Любомудровъ*. По Губанск. обл.: округа: гор. Екаторинод., Александро-Невск. Собора Войск. Протоіер. Ѳеодоръ Ив. *Маковскій*; ст-цы Медвѣдовск., Свящ. Александръ Макс. *Тихомировъ*; ст-цы Старонижестеблевск., Свящ. Алкс. Еом. *Никольскій*; ст-цы Коневак., Свящ. Конст. Алкс. *Евменіевъ*; гор. Ейска, Михайло-Архангельск. Собора, Протоіер. Василій Вас. *Поповъ*; ст-цы Тюдисск., Свящ. Кириллъ Исаев. *Чекавскій*; ст-цы Новолеушковск., Свящ. Михаилъ Петр. *Миртовъ*; ст-цы Успенск., Свящ. Александръ Никл. *Садовскій*; гор. Баталпашинска, Николаевск. церкви Свящ. Александръ Павл. *Касимовъ*; ст-цы Отрадн., Свящ. Максимъ Ив. *Сапъжко*; ст-цы Кордоникск., Свящ. Іоаннъ Никл. *Курдюмовъ*; ст-цы Темиргоевск., Свящ. Петръ Ѳед. *Кузьминъ*; ст-цы Владимірека., Свящ. Василій Акинѳ. *Щеоловъ*; ст-цы Губск., Свящ. Александръ Афан. *Широгоровъ*; ст-цы Ханск., Свящ. Евменій Ив. *Петровскій*; ст-цы Пшехск., Свящ. Іоаннъ Макар. *Ташлинцевъ*; ст-цы Георгіе-Авинск., Свящ. Ѳеодоръ Мих. *Сперанскій*; ст-цы Хоамск., Свящ. Евфимій Петр. *Тимогеевскій*; ст-цы Старотиторовск., Свящ. Михаилъ Павл. *Павловъ*; гор. Новороссійска, Протоіер. Георгій Лук. *Семеновскій*. По Терск. обл.: округа: гор. Моздока, Успенск. церкви, Протоіер. Ѳеодоръ Троф. *Орловъ*; ст-цы Прохлади., Свящ. Григорій Петр. *Рудневъ*; гор. Георгіевска, Николаевск. Собора Протоіер. Димитрій Вас. *Поповъ*; ст-цы Николаевск., Свящ. Григорій Сем. *Бъжановъ*; ст-цы Ардонск., Протоіер. Петръ Афан. *Воскресенскій*; ст-цы Троицк., Свящ. Димитрій Іоанн. *Бъжановъ*.

Правленіе Кавказской Духовной Семинаріи. Члены Собранія Правл.: Педагогическ.: и. д. Рект. Семина., Канд. Богосл., Архим. *Тихонъ*, онъ же препод. Основн. Богосл.; Инспект. Семина., Магистръ Николай Алкс. *Цареградскій*, онъ же препод. Латинск. яз.; отъ Духовенства: студ. Семина. Протоіер. Стефанъ Алкс. *Гливенко*; Канд-ты: Протоіер. Василій Ѳом. *Розалиевъ* и Свящ. Антонъ Вас. *Чаленковъ*; Преподаватели: Магистры: Алдръ Ив. *Васильевъ* и Дм. Петр. *Афанасьевъ*, препод. Священ. Писаніе и Еврейск. яз., Канд-ты: Петръ Сем. *Случевскій*, препод. Греческ. яз., онъ же и Секр. Правл.; Плат, Ив. *Максимовъ*, препод. Физико-Математ. науки и Нѣмецк. яз.; Петръ Сем. *Случевскій*, препод. Словесн., Ист., Литерат. и Логикъ; Свящ. Григорій Павл. *Смирновъ*, препод. догматич. и нравств. Богосл.; Канд. Дм. Іос. *Вышелъскій*, препод. граждан. всеобщ. и отечест. Ист., онъ же и Библиот.

Семина. Распорядительн.: и. д. Рект. Семина., Архим. *Тихонъ*; Инспек. Семина. Никл. Алекс. *Царегородскій*. Протоіереи: Стефанъ Алекс. *Гливенко* и Василий Ом. *Розалиевъ*. Препод-ли: Алдръ Ив. *Васильевъ*; Канд-ты: Алекс. Петр. *Смѣлковъ*, препод. Греческ. яз.; Тих. Петр. *Коневскій*, препод. Обзора философ. ученій, Психол. и Педагог.; Конст. Демент. *Воздвиженскій*, препод. Гомилет., Литург. и практич. руководет. для пастыр.; Дм. Ив. *Прозоровскій*, препод. ученіе о Русск. раск. и сектахъ. И. д. Помощ. Инспект., студ. Семина. Герас. Мих. *Троицкій*. Экон., студ. Семина. Вас. Терент. *Андреевскій*. Врачъ, Главн. Докт. Ставроп. военн. госпит., ДСС. Д-ръ М. Никл. Игн. *Скоковскій*. Почетн. блюстит. по хозяйств. части, Потомств. Почетн. гражд. Алдръ Яв. *Леонидовъ*. Препод-ли: Французск. яз., учит. Ставроп. классич. Гимназіи Ив. Никт. *Тимошенко*; Иконопис., классн. художн. Вас. Ив. *Смирновъ*; Гимнаст., Никл. Алдр. *Сахаровъ*; Калмыцк. яз., Канд. Конст. Сем. *Розовъ*. Надзир-ли: студ. Семина. Ив. Андр. *Денисовъ* и оконч. курсъ Семина. Ѳед. Лук. *Лотоцкій*.

Духовныя Училища: Ставропольское. Правленіе: Смотр. учил., Магистръ Григ. Петр. *Михайловскій*. Помощн. его, студ. Семина. Алдръ Куз. *Сердобовъ*. Члены: Кавказск. Каедр. Собора: Протоіер. Гаврилъ Троф. *Орловъ* и Свящ. Димитрій Ив. *Быстролетовъ*. Учит. Латинск. яз., студ. Семина. Никл. Григ. *Модестовъ*. Учит-ли: Смотр. Григ. Петр. *Михайловскій*, препод. Катихиз. и изъяснен. Богослуж. съ церковн. устав.; Помощн. Смотр., Алдръ Куз. *Сердобовъ*, препод. Свящ. Ист.; студ. Никл. Григ. *Модестовъ*, препод. Латинск. яз. во II и III кл.; студ-ты Семина.: Никл. Георг. *Парадѣевъ*, препод. Латинск. яз. въ I и IV кл.; Учит. Вас. Алдр. *Демидовъ*, препод. Греческ. яз. во II, III и IV кл.; Алекс. Сем. *Сократовъ*, препод. Русск. яз. въ I, II, III и IV кл.; Учит. Алдръ Афан. *Казанскій*, препод. Арием. и Геогр. въ III и IV кл.; Учит. Алдръ Алдр. *Гобманъ*, препод. чистопис. во II кл. и параллельн. И. д. Учит., Діак. Ѳеодоръ Вас. *Розановъ*, препод. нотн. пѣніе въ I, II, III и IV кл. Свящ. Ставроп. тюрьма. замка Ѳеодоръ Петр. *Семелуцкій*, препод. въ приготов. кл. Надзир., (и. д.) Ив. Никл. *Третьяковъ*. Препод. Гимнаст., Никл. Алдр. *Сахаровъ*. Почетн. блюст., Ставроп. 1-й гильд. куп. Алдръ Ѳед. *Нестеровъ*. Врачъ больн., НС. Пав. Корн. *Любоміръскій*.

Моздокское. Препод-ли: и. д. Смотр., д. студ. Аяад. Ант. Яв. *Чепуринъ*, препод. Русск. яз. Помощн. Смотр. и Учит. Русск. яз., студ. Семина. Алдръ Петр. *Яковенковъ*. Учит-ли: студ-ты Семина.: Греческ. яз., Ив. Алекс. *Боголюбскій*; Закона Божія, Пав. Ил. *Грищенко*; Латинск. яз., Конст. Евгр. *Красницкій*; Арием. и Геогр., Вас. Гавр. *Смирновъ*; и. д.: Учит.: пѣнія, Левъ Ѳед. *Ливановъ* и Приготов. кл., Евген. Никт. *Соколовъ*.

Екатеринодарское. Правленіе: и. д. Смотр., студ. Семина. Авраам. Ив. *Мясцевъ*. Помощн. его, Вас. Мих. *Поповъ*. Препод-ли: Учит-ли: студ-ты Семина.: Русск. и Церковно-славянск. яз., Вас. Афан. *Щербина*; Греческ. яз., Гавр. Троф. *Остроумовъ*; Латинск. яз.: Владм. Вас. *Ѳедоровъ* и Левъ Дм. *Чаленковъ*; Арием. и Геогр., Конст. Петр. *Прозоровскій*; Приготов. кл., (и. д.) Вас. Ив. *Семеновъ*; Пѣнія, Ѳед. Сем. *Дунинъ*. И. д. Надзир., Никл. Вас. *Эрастовъ*.

Ставропольское Андреевское Братство: Члены: Архим.

Тихонъ, Рект. Семина, онъ же и Предсѣд. Сов.; Каедр. Протоіер. Стефанъ Алкс. *Гливенко*; Протоіер. Казанск. Собора Димитрій Ив. *Гремаченскій*; Инспект. Кавказск. Духовн. Семина. Никл. Алкс. *Цареградскій*; КСв. Аристов. Ив. *Стратоновичъ*; Смотр. Ставроп. Духовн. Учил. Григ. Петр. *Михайловскій*; Свящ. Григ. Павл. *Смирновъ*, препод. Кавказск. Семина.; Ставрополье. Градск. Голова Серг. Ѳедот. *Деревщиновъ*; КР. Лавръ Ермод. *Павловъ*; 1-й гилд. куп. Ив. Мих. *Кузьминъ*; ТтС-ки: Ѳед. Кузьм. *Прозоровскій* и Дан. Спирид. *Извозчиковъ*; Протоіерей: Стефанъ Ив. *Граниковъ* и Гавріиль Троф. *Орловъ*; Свящ. Ѳеодоръ Дм. *Хорошунновъ*; Инспек. класс. женск. Епархіальн. Учил. онъ же и Библиот.; Преподав. Семина. Дм. Петр. *Афанасьевъ*, онъ же и Дѣлопроизв. Сов.; Маі. Ѳед. Мирон. *Салминъ*. Члены повѣтрочн. Коммис.: Протоіер. Василій Стеф. *Стрепетовъ*; Препоид. Кавказск. Семина. Алдръ Ив. *Васильевъ*; Маі. Петръ Андр. *Шmidtъ*; Учит. Андреевск. Братск. школы Никл. Герас. *Сперанскій*; Почетн. блюстит-ца, вдова Любовь Евфм. *Миляева*.

Б. АРМЯНСКОЙ ЦЕРКВИ.

І. АРМЯНО-ГРИГОРИАНСКОЙ.

ЭЧМІАДЗИНСКІЙ СУНОДЪ. Предсѣдатель, Верховный Патріархъ и Католикосъ всеѣхъ Армянъ, *Кеворкъ IV*. Члены Синода: Архіепископы: Микиртичъ *Бабамянцъ*, Гавріиль *Айвазовскій*; Епископы: Григорій *Мушегяницъ*, Месропъ *Сумбатяницъ*, Овакимъ *Теръ-Крикоряницъ* и Еремій *Калустяницъ*; Архим.: Нерсесь *Худавердяницъ* (онъ же Казнач.) и Григорій *Теръ-Матеосяницъ*. Прокуроръ, ДСС. Герас. Осип. *Васаковъ*. Секр., НС. Сукіасъ Степ. *Тагіаносовъ*.

НАХИЧЕВАНО-БЕССАРАБСКАЯ ЕПАРХІЯ. Епарх. Нач., Архіеп. *Макарій*. Члены Консисторіи: Протоіер. Мартиросъ *Теръ-Давыдяницъ* и (три вак.). Секр. (вак.).

Духовныя Правленія. С.-Петербургское: Члены: Архим. Ефремъ *Алтумяницъ*, Свящ. Ованесъ *Погосяницъ* и (одна вак.). Григоріопольское: Члены: Свящ-ки: Карапетъ *Марджаняницъ* и Давидъ *Шагиняницъ*, (одна вак.). Нахичеванское (на Дону): Члены: Архим. Аристакасъ *Давтянъ*, Протоіер. Погосъ *Хрджіяницъ* и Свящ. Саркисъ *Максимадяницъ*. Кишиневское: Члены: Архим. Саркисъ *Теръ-Каспаряницъ*, Протоіер. Мартиросъ *Кишмаляницъ* и Свящ. Хачатуръ *Мирзаяницъ*.

АСТРАХАНСКАЯ ЕПАРХІЯ. Епарх. Нач. и Предс. Консисторіи, Архіеп. Кеворкъ *Вегапетяницъ*. Члены: Протоіер. Юсифъ *Буніатовъ*, Свящ-ки: Давидъ *Дадамяницъ* и Мелвисетекъ *Калантаровъ* и (одна вак.).

Кизлярское Духовное Правленіе. Члены: Архим. Адамъ *Теръ-Никогосяницъ*, Протоіер. Криворъ *Сафаряницъ* и Свящ. Хачатуръ *Теръ-Астуацатуряницъ*.

ЭРИВАНСКАЯ ЕПАРХІЯ. Намѣстн. Епарх. Нач., Архіеп. Егіазаръ *Теръ-Карапетяницъ*. Члены: Протоіер. Астуацатуръ *Теръ-Саакяницъ*, Свящ-ки: Кеворкъ *Тагіаносяницъ*, Погосъ *Айвазяницъ* и (одна вак.).

Духовныя Правленія. Татевское: Члены: Архим. Ованесъ *Ере-*

мяницъ; Свящ-ки: Астуацатуръ *Теръ Ованесяницъ* и Ованесъ *Теръ-Ованесяницъ*. Нахичеванское: Члены: Архим. Мамбре *Санасаряницъ*, Свящ-ки: Мивиртичъ *Парзяницъ* и Мивиртичъ *Саакяницъ*. Александропольское: Члены: Протоіер., Ованесъ *Теръ-Мартиросяницъ*, Свящ-ки: Татевосъ *Теръ-Ованесовъ* и Давидъ *Теръ-Симеоновъ*.

КАРАБАГСКАЯ ЕПАРХІЯ. Епарх. Нач. и Преде. Консисторіи, Архіеп. Саркисъ *Джалаляницъ*. Члены: Архим. Аристакеъ *Сетракияницъ*, Свящ-ки: Арутюнь *Мелконяницъ*, Симеонъ *Теръ-Израеляницъ* и Карапетъ *Теръ-Даніеляницъ*.

Нухинское Духовное Правленіе. Члены: Архим. Криворъ *Карнакеряницъ*, Свящ-ки: Мовсесъ *Теръ-Даніелянъ* и Симеонъ *Теръ-Погосяницъ*.

ТИФЛИССКАЯ ЕПАРХІЯ. (Грузино-Имеретинская). Епарх. Нач. и Преде. Консисторіи, Архіеп. Гавриль *Айвазовскій*. Члены Консисторіи: Протоіер. Арутюнь *Сузанаджяницъ*, Свящ-ки: Саркисъ *Агаджаняницъ* (онъ же Казнач.), Аристакеъ *Бекляницъ*. Секр., КСк. Григ. Ниял. *Бекжановъ*. Экзек., КСк. Рафаиль Исак. *Сааруни*.

Почетительство вдовъ и сиротъ духовенства: Члены: Свящ-ки: Карапетъ *Теръ-Саркисяницъ*, Мусегъ *Теръ-Гевондяницъ* и Кеворкъ *Калустьяницъ*.

Духовныя Правленія. Ахалцихское: Викарн. Архіеп. Григорій *Сакіяницъ*, Протоіер. Илья *Амбарцумяницъ* и Свящ. Татевосъ *Теръ-Мартиросяницъ*. Горійское: Протоіер. Стефанъ *Теръ-Стефаняницъ*, Свящ-ки: Нерсесъ *Теръ-Петросяницъ* и Егише *Теръ-Саакяницъ*. Елисаветпольское: Викарн. Архим. Татевосъ *Теръ-Даніеляницъ*, Свящ-ки: Богданъ *Теръ-Арутюняницъ* и Арсень *Есайяницъ*.

ШЕМАХИНСКАЯ ЕПАРХІЯ. Управл. Епархіею, Еписк. Татевосъ *Хачатурянъ*. Члены: Архим. Амазаспъ *Амазасяницъ*, Протоіер. Саркисъ *Пурвердяницъ*, Свящ. Ованесъ *Теръ-Авакяницъ*, Секр., ТтС. Исаакъ *Лазаревъ*. Экзек., ТтС. Аврам. *Шахвердовъ*.

II. АРМЯНО-КАТОЛИЧЕСКОЙ.

Члены Правленія Арм.-Католич. въ Закавказск. краѣ: Почетн. Каноники: Старш., Александръ *Ауратовъ*; Семенъ *Аслановъ* и Павелъ *Наханетовъ*. Письмов., КСк. Алдръ *Менисовъ*.

Благочинные Свящ-ки: Тифлисск. губ., г. Ахалциха (*вак.*); уѣзда онаго, Ацхуро-Кобланск. участ., Григорій *Сааровъ*; Ахалкалакск. уѣзда, Яковъ *Питхановъ*; Тифлисск. уѣз. Лорійск. Пристав., (и д.) Антонъ *Мартиросовъ*; Эриванск. губ., г. Александрополя и уѣзда онаго, Почетн. Канон. Александръ *Ауратовъ*. При немъ Вице-Деканъ, Свящ. Мавукъ *Тонояницъ*.

В. РИМСКО-КАТОЛИЧЕСКОЙ ЦЕРКВИ.

(*Мѣстопребываніе Тираспольскаго Римско-Католическаго Епархіальнаго Епископа Франца Цоттманнъ—въ г. Саратовъ*).

Визитаторъ Римско-Католическ. церквей на Кавказъ и въ Закавказск. краѣ, Прелатъ Максимилианъ *Орловскій*.

НАСТОЯТЕЛИ ЦЕРКВЕЙ: Тифлисской, Почетн. Каноникъ Іосифъ *Ка-*

нумовъ; Горійской, Степанъ Эксановъ; Ахалцихской, Петръ Агошевъ; Кутаисской, Почет. Каноникъ Антонъ Глазовъ; Моздокской, Петръ Калайджевъ; Пятигорской, Викентій Бьльскій; Ставропольской, Бернардъ Гродскій; Семеновской, Адольфъ Барскій; Сягутской Халдейско-Натолич. (вак.); Потійской (вак.). В о е н н ы е К а п е л а н ы : Почетн. Каноникъ Францъ Старевичъ (на Бьломъ-Ключь); Альфонсъ Хитаровъ (въ г. Кутансь); Александръ Каменецкій (въ г. Владикавказь); Фердинандъ Сенкевичъ (въ г. Екатеринодарь); Казимиръ Варпуцянскій (въ г. Т.-Х.-Шурь).

Г. ЕВАНГЕЛИЧЕСКО-ЛЮТЕРАНСКОЙ ЦЕРКВИ.

Оберъ-Пасторъ нѣмецкихъ колоній въ Закавказск. краѣ (въ бывшей волоніи) въ Тифлисѣ и Александродорѣ, Карлъ Роозъ. Пасторы: въ Елисаветталъ—(вак.); въ Мариенфельдъ—Маркусъ Мюллеръ; въ Екатериненфельдъ—Фридрихъ Шренкъ; въ Александрегильфъ—Леонардъ Эппелеръ; въ Еленендорфъ—Якобъ Штуберъ; въ Анненфельдъ—духовн. учитель Якобъ Кохъ.

МАГОМЕТАНСКОЕ ДУХОВЕНСТВО.

А Л І Е В О Й С Е К Т Ы.

ЗАКАВКАЗСКОЕ ШИТСКОЕ ДУХОВНОЕ ПРАВЛЕНІЕ. Предсѣд., Шейхъ-Уль-Исламъ, *Ахундъ-Ахмедъ Гусейнъ-Заде*. Члены: Ахундъ-Али-Акперъ *Садръ-Заде* и Ахундъ-Мехти *Исмаиль-Заде*. Секр., Пр. Кахраманъ-бекъ *Мирзаевъ*. Помощ-ки его: Расуль-бекъ и Терент. Ег. *Костинъ*.

Губернскіе Меджлисы: Тифлиско-Кутаисскій: Предсѣій Казій, Ахундъ-Гаджи-Баба *Гасанъ-Заде*. Члены: Ахундъ-Молла-Мустафа *Талибъ-Заде* и Ахундъ-Молла-Исмаиль *Юсуфъ-Заде*. Дьлопроизв., Али-Аскеръ-бекъ *Теймуразъ-Бекоевъ*. Сигнахск. уѣзда и Сартчалъск. уч., Казій Ахундъ-Молла-Али-Аскеръ *Мамедъ-Али-Заде*. Елисаветпольскій: Предсѣій Казій, Ахундъ-Гаджи-Молла-Магомедъ-Али-Ахундъ-Молла *Зейналь-Абдинъ-оглы*. Члены: Ахундъ-Молла-Али-Ахундъ *Молла-Гусейнъ-оглы* и Ахундъ-Молла-Абуль-Гасанъ *Кербалай-Казумъ оглы*. Дьлопроизв., (и д.) Пр. Али-Акперъ бекъ *Турабовъ*. Бакинскій: Предсѣій Казій, Ахундъ-Гаджи-Молла-Джавадъ *Молла-Ага-Мали-оглы*. Члены: Ахундъ-Гаджи-Молла-Халиль *Исмаиль-оглы* и Ахундъ-Молла-Магомедъ-Раѣи *Молла-Баба-оглы*. Дьлопроизв., (и д.) Джафаръ-Кули-Бекъ *Салимхановъ*. Эриванскій: Предсѣій Казій, Ахундъ-Молла-Халиль *Кази-Заде*. Члены: Ахундъ-Молла-Мамедъ-Багиръ *Ахундъ-Гаджи-Молла-Мехти-оглы* и Ахундъ-Молла-Аббасъ-Кули-Ахундъ-Гаджи-Молла-Наги-оглы *Султанъ-Гусейнъ-бековъ*. Дьлопроизв., (и д.) Дитфали-бекъ *Кази-Заде*.

Уѣздные Казіи: Казахскій: (врем. и д.) должн. Ахундъ-Молла *Али-Ахундовъ*. Шамшадильск., Ахундъ-Молла-Наги *Ахундъ-Молла-Джафаръ-оглы*. Дневанширск., Ахундъ-Миръ Касумъ *Сеидъ-Асадуллахъ-оглы*. Шушинск., Ахундъ-Мирза-Сидра-Мирза *Абдурахимъ-оглы*. Зангезурск., Ахундъ-Молла-Саѣи *Молла-Наби-оглы*. Днебраильск., врем. и д.) Мирза-Джафаръ *Мирза-Али-Мамедъ-оглы*. Нухинск., Пишнамазъ Ахундъ-Гаджи-Молла-Зейналь-

Абдинъ *Кербалай-Гасанъ-оглы*. Шемахинск., Ахундъ-Молла-Али-Аскеръ *Юсуфъ-оглы*. Кубинск., Ахундъ-Молла-Джавадъ *Молла-Заде*. Джаватск., Ахундъ-Молла-Абуль-Гассанъ *Али-Заде*. Ленкоранск., Ахундъ-Молла-Магомедъ *Исмаиль-оглы*. Геокчайск., Ахундъ-Миръ-Абу-Талибъ *Сеидъ-Риза-оглы*. Нахичеванск. (вак.). Эчмиадзинск., Ахундъ-Шейхъ-Мехти *Кази-Заде*. Новобаязетск., Ахундъ-Молла-Курбанъ *Джаннатъ-Заде*. Шаруро-Далагезск., Ахундъ-Гаджи-Молла Исмаиль *Надиръ-Заде*. Ордубатск. участ., Ахундъ-Мехти *Магомедъ-Заде*. Дербентск., Ахундъ-Миръ-Ахмедъ *Сеидъ-Джафаръ-Оглы*.

ОМАРОВОЙ СЕКТЫ.

ЗАКАВКАЗСКОЕ СУННИТСКОЕ ДУХОВНОЕ ПРАВЛЕНИЕ. Предс. Правл., Закавказскій Муфтій, Гаджи-Гамидъ-Эфенди *Мустафа-Эфенди-Заде*. Члены: Ахмедъ-Эфенди *Молла-Мамедъ-Заде*, Махмудъ-Эфенди *Рахимъ-Эфенди-Заде* и (одна вак.). Канцелярія: Секр., (и. д.) НС. Молла-Гусейнъ *Гаибовъ*. Помощники его, КР. Аббасъ-Ага *Гаибовъ* и нем. чина Пав. *Четвериковъ*.

ГУБЕРНСКІЕ МЕДЖЛИСЫ: Тифлиско-Кутаисскій (въ Тифлисъ): Предс. Меджлиса (онъ же Тифлиско-Сигнахск. и Телавск. уезд. Казій), Абдуль-Кадиръ-Эфенди *Махмудъ-Эфенди-Заде*. Члены: Али-Эфенди *Сулейманъ-Заде* и Рагимъ-Эфенди *Рахимъ-Заде*. Дьлопроизв., (и. д.) Сейфеддинъ *Сеидовъ*. Бакинскій (въ Шемахъ): Предс. Медж. (онъ же Шемахин. уезд. Казій), Ибрагимъ-Халиль-Эфенди *Гаджи-Исрафилъ-Эфенди-заде*. Члены: Гаджи-Сеидъ-Эфенди *Абдурахманъ-Эфенди-оглы* и (одна вак.). Дьлопроизв., Адиль-Бекъ *Джабраилъ-Бековъ*. Елисаветпольскій (въ Нухъ): Предс. Меджлиса (онъ же Нухинск. уезд. Казій), Гаджи-Абдуль-Джамиль-Эфенди, *Ахмедъ-Челяби-оглы*. Члены: Молла-Исмаиль-Гаджи *Челяби-Эфенди-оглы* и Молла-Абдурагимъ-Молла-Абдулла *Эфенди-оглы*. Дьлопроизв., (и. д.) Абдусаламъ-Бекъ *Казиевъ*.

Уездные Казии: Ахалцихск.: (и. д.) Гамидъ-Эфенди *Изадъ-Эфенди-Заде*. Ахалналанск.: Арифъ-Эфенди *Джошхунъ-Эфенди-Заде*. Кубинск.: 1-го Отдѣл. (вак.) и 2-го Отдѣл., Татжиддинъ-Эфенди *Рахматулла-Эфенди-оглы*. Геокчайск.: Мамедъ-Эфенди *Даштамуръ-Эфенди-оглы*. Джаватско-Ленкоранск.: (вак.) Елисаветпольск.: Гусейнъ-Челяби *Сараджъ-Эфенди-оглы*. Нухинск.: Гаджи-Ахмедъ-Эфенди *Абдурахманъ-Эфенди-оглы*. Казахск.: Мамедъ-Эфенди *Шафи-Эфенди-Заде*. Эриванск. (губернск.): Халиль-Эфенди *Касумъ-Эфенди-оглы*.

МУСУЛЬМАНСКІЯ УЧИЛИЩА. Понеч. Тифлиск. Мусульм. училищъ, ДСС. Адлѣ. Петр. *Берже*.

Училище Алиева ученія: Штатн. Смотр., Закавказск. Шейхъ-Уль-Исламъ *Ахунъ-Ахмедъ-Хусейнъ-Заде*. Уч-ли: русск. курса (вак.); восточн. курса, Молла-Абдуль-Саламъ *Вали-Мамедъ-оглы*.

Училище Омарова ученія: Штатн. Смотр., Закавказск. Муфтій *Гаджи-Гамидъ-Эфенди-Мустафа-Эфенди-Заде*. Уч-ли: восточн. курса, НС. Молла-Гусейнъ *Гаибовъ*; русск. курса, НС. Андр. Георг. *Карабаиевъ*.

УПРАВЛЕНИЕ УЧЕБНОЮ ЧАСТЬЮ НА КАВКАЗѢ И ЗА КАВКАЗОМЪ.

Почетитель Кавказск. Учебн. Округа, ТС. Январ. Мих. *Невровъ*.

ТИФЛИССКАЯ ГИМНАЗІЯ. Директ. Гимн., СС. Левъ Льв. *Марковъ*. Инсп., НС. Вас. Демьян. *Гниповъ*. Письмов., (и. д.) ГС. Федт. Ив. *Веберъ*. Законоуч.-ли: Правосл. испов., Протоіер. Георг. *Хелидзе*; Арм.-Григ. испов., Протоіер. Іос. *Орбели*. Въ основныхъ классахъ: Преподав.-ли: Русск. яз.: СС. Петр. Петр. *Надеждинъ*, КА. Никл. Вас. *Горневъ*; Матем.: НС. Рудф. Карл. *Шенгеръ*, Никл. Андр. *Тараньинъ*; Латин. яз.: СС. Никл. Ив. *Гулакъ* и нем. чина Владм. Осип. *Бражниковъ* и (двѣ вак.); Георг., КСв. Никл. Дм. *Иржикевичъ*; Истор. (вак.); язык.: Французск., ТтС. Октав. Витал. *Милчевскій*; Нѣмецк., Карл. Оед. *Ганъ*; Чистоп. и Черч., ТтС. Оед. Триф. *Хламовъ*; Приготов. кл.: нем. чина Петръ Христо. *Качкачевъ* и КА. Петръ Оед. *Гиричъ*. Въ параллельныхъ отдѣленіяхъ: Уч.-ли: Русск. яз., КСв.-ки: Гавр. Ив. *Соболевъ* и Никл. Ив. *Шефферъ*; Матем.: нем. чина Іос. Алдр. *Меликъ-Бегларовъ* и НС. Владм. Алкс. *Марсовъ*; Латинск. яз., КСв. Алдръ Оом. *Фененко*; Греческ. яз., нем. чина Никл. Дм. *Шосте* и НС. Карлъ Ив. *Икавицъ*; Греческ. и Латинск. яз., нем. чина Ив. Вас. *Фитстенъ*; Французск. яз., Арнол. Цезар. *Стадлинъ*. Помощ.-ки классн. наставн.: КА. Ил. Ив. *Припутневъ*, КСк. Мих. Ксавер. *Воеводскій*, НС. Вас. Ефрем. *Атамановъ*, НС. Мих. Вас. *Снигиревскій*, КА. Дав. Вас. *Дробязинъ* и ГС. Федт. Ив. *Веберъ*.

Пансіонъ при Гимназіи: Воспит., НС. Григ. Карл. *Георгионъ*. Помощ.-ки его: СС. Ив. Ив. *Григорьевъ*, НС. Ив. Степ. *Терг-Осиповъ*, КА. Петръ Оед. *Гиричъ* и КСк. Конст. Мирон. *Найденовъ*. Врачъ, КСв. Чесл. Ив. *Куницкій*. Экон., (и. д.) Вас. Абр. *Абрамовъ*.

ТИФЛИССКОЕ РЕАЛЬНОЕ УЧИЛИЩЕ. Директ., ДСС. Ос. Ос. *Пенчинскій*. Письмов., КР. Авт. Филп. *Кириловъ*. Инсп. (онъ же учит. Естест. Ист.), КСв. Апол. Афан. *Иваненко*. Законоуч. Правосл. испов., Протоіер. Петръ *Аганьевъ*. Уч.-ли: Русск. яз. и Словесн., КСв. Владм. Офир. *Юшковъ* и д. студ. Петръ Стахiev. *Левицкій*; Ист. и Георг., заслуж. уч., СС. Леонар. Петр. *Заурскій*; Матем.: НС. Андр. Діонис. *Тирютинъ* и Канд. Оед. Ив. *Покатиловъ*; Физики и Химіи, КА. Ив. Дм. *Бокій*; Нѣмецк. яз., КСв. Пав. Вас. *Съверовъ*; Французск. яз., Эдуар. Оттов. *Гропиусъ*; Черч. и Рисов., НС. Авт. Ос. *Малевичъ*. Помощ.-ки власнн. наставн.: СС. Вас. Аким. *Надикта-Резуновъ*, КА. Ив. Серг. *Кусиковъ* и (сверхштат.) Мих. Ив. *Саламбековъ*. Врачъ, СС. Іос. Афан. *Горалевичъ*. Сверхшт. уч.-ли: СС.-ки: Ив. Никл. *Ханджиевъ* и Серг. Илар. *Кузьминъ*. Члены Попеч.-ства: Директ. учил.; Тбилиск. Городск. Голова; Г.-Л. Конст. Христо. *Мамацовъ*; Инж. ДСС. Мих. Никл. *Герсевановъ*; Г.-М. Герон. Ив. *Стебницкій*; СС. Гавр. Сем. *Хатисовъ*; НС. Алдръ Лаз. *Таировъ*; ГС. Алдръ Як. *Зубаловъ*; Пр. *Кетху-довъ*; Потомств. Почетн. гражд. Алдръ Оом. *Придоновъ* и Почетн. гражд. Алдръ Ив. *Манташевъ*.

ТИФЛИССКАЯ ПРОГИМНАЗІЯ. Инсп., СС. Алдръ Ил. *Лиловъ*. Законоуч. ли: Правосл. испов., Протоіер. Петръ Оед. *Аганьевъ*. Арм.-Григ. испов. и уч. Арм. яз., Протоіер. Геворкъ *Терг-Теряицъ*. Уч.-ли: Русск. яз.,

Никл. Петр. *Дарский*; Матем., НС. Вият. Вас. *Коленко*; Ист. и Геогр., КСв. Петръ Льв. *Стародубцевъ*; Франц. яз., Албер. Станс. *Калье*; Грузинск. яз., Никл. Гавр. *Татіевъ*; Чистоп. и Рисов., Алдръ Вас. *Захаровъ*; Пригот. кл., нем. чина Вас. Георг. *Чиловъ*; Пвнія, нем. чина Владм. Сем. *Чижовъ*; Помощ. кл. наставн. и уч. Гимнаст., КР. Алдръ Самс. *Самсоновъ*. Врачъ, НС. Никл. Никл. *Ушаковъ*. И. д. Письмов., нем. чина Никл. Серг. *Демидовъ*.

ДИРЕКЦІЯ НАРОДНЫХЪ УЧИЛИЩЪ ТИФЛИССКОЙ ГУБЕРНІИ. Дирек., ТтС. Серг. Никл. *Стрѣлецкій*. Помощн. его, НС. Зах. Ег. *Хитаровъ*. Письмов., КР. Алкс. Сем. *Мужинъ*.

ГОРОДСКІЯ УЧИЛИЩА. Ахалцихское: Почетн. Смотр. (*вак.*) Уч.-Инсп., КСк. Ив. Зураб. *Гопадзе*. Уч-ли: нем. чин.: Оеофл. Сем. *Кобешавидзе* и Исид. Сем. *Чернышевъ*. Законоуч-ли: Правосл. испов. и уч. Груз. яз., Свящ. Иоаннъ *Зебедовъ*; Армяно-Григ. испов. и уч. Армянск. яз., Свящ. Карапетъ *Теръ-Григоріанъ*. Сигнахское: Почетн. Смотр. (*вак.*) Уч.-Инсп., ТтС. вн. Алдръ Ив. *Джавасовъ*. Уч-ли: НС. Владм. Алдр. *Биршертъ* и нем. чина Конст. Тимоф. *Багаевъ*. Законоуч. Правосл. испов. и уч. Грузинск. яз., Свящ. Сем. *Бегіевъ*.

УБѢДНЫЯ УЧИЛИЩА. Горійское: Почетн. Смотр. (*вак.*) Штат. Смотр. и уч. наукъ, НС. Карлъ Ив. *Гаусманъ*. Законоуч-ли: Правосл. испов. и уч. Груз. яз., Свящ. Виссар. *Тавдгеридзе*; Арм.-Григ. испов. и уч. Арм. яз., Свящ. Теръ-Егише *Теръ-Сааковъ*. Уч-ли наукъ: КСк. Георг. Зах. *Теръ-Арутюнянъ*; нем. чин.: Вас. Як. *Либрехтъ*. Уч. приготов. кл., Конст. Зураб. *Гаракандзе* и (сверхъ штата) ТтС. Мих. *Дидибуладзе*. Телавское: Почетн. Смотр. (*вак.*) Штатн. Смотр., КА. Ив. Ег. *Богусъ*. Законоуч-ли: Правосл. испов. и уч. Груз. яз., Свящ. Солм. *Пирановъ*; Армяно-Григор. испов. и уч. Арм. яз., Свящ. Авель *Сукіасовъ*. Уч. наукъ, КР. Эман. Парс. *Пирбудаговъ*. Уч. приготов. кл., нем. чина Вас. Іос. *Кикнадзе*. Занатальское: Почетн. Смотр. (*вак.*) Штат. Смотр., НС. Вият. Андр. *Альшанскій*. Законоуч-ли: Правосл. испов., (и д.) Свящ. Мих. *Барнабовъ*; Мусульм. испов., (и д.) Молла-Магомедъ-Кази-Магомедъ *Али-Эфенди-Огли*. Уч-ли наукъ: (и д.) нем. чин.: Ив. Павл. *Паркадзе* и Степ. Гавр. *Прицпуховъ*. Уч. приготов. кл., (и д.) нем. чина Корнл. Андр. *Гапченко*.

НАЧАЛЬНЫЯ УЧИЛИЩА. Сацхениское: Почетн. Смотр. (*вак.*) Уч., (завѣд.) КА. Алдръ Дав. *Каракешішевъ*. Уч-ли: РС. Ермол. Ив. *Михайловъ* и нем. чина Дав. Матв. *Букураули*. Законоуч. Правосл. испов. (*вак.*) Душетско-Тонетское: Почетн. Смотр. (*вак.*) Смотр. и уч., ТтС. Ил. Дав. *Абашидзе*. Помощн. его, нем. чина Оед. Вареол. *Егоровъ*. Законоуч-ли: Правосл. испов., Свящ. Мих. *Берзеновъ* и Арм.-Григ. испов., Свящ. Оганесъ *Теръ-Арутюновъ*. Ахалналяское: Почетн. Смотр. (*вак.*) Смотр. и уч., КСк. Ив. Авет. *Тамашевъ*. Помощн. его, (и д.) нем. чина Алдръ Ег. *Чилингаровъ*. Законоуч. Арм.-Григ. испов. и уч. Арм. яз., Свящ. Егише *Теръ-Казарянъ*. Николаевское: Почетн. Смотр. (*вак.*) Смотр. и уч., (и д.) нем. чина Ишпол. Зураб. *Татіевъ*. Помощ-ки его: и. д.: нем. чин.: Ив. Ив. *Михайловъ* и Багратъ *Миримановъ*. Законоуч. Правосл. испов. и уч. Груз. яз., Свящ. Евстоф. *Еліевъ*. Кукійское: Почетн. Смотр. (*вак.*) Смотр. и уч., (и д.) нем. чина Мартел. Флор. *Панкратовъ*. Законоуч. Правосл. испов., Свящ.

Прокля *Госселиани*. Боржомское (сельское нормальное училище). Смотр. и уч., нем. чина Андр. Сем. *Косциничъ*. Законоуч. Правосл. испов., Свящ. *Иосифъ Симоновъ*. Бьлонлючинское: Смотр. и уч., нем. чина Зах. Вас. *Алейнеровъ*. Уч., (п. д.) нем. чина Григ. Иос. *Кобахидзе*. Уч. Тифлисск. учил. для дѣтей нѣмецк. ремесленник., ТтС. Оед. Август. *Гершельманъ*.

АЛЕКСАНДРОВСКИЙ УЧИТЕЛЬСКИЙ ИНСТИТУТЪ. Директ., СС. Никл. Петр. *Захаровъ*. Законоуч., Свящ. Иоаннъ Ефим. *Стась*. Учители-воспит.: канд. Духовн. Акад. Алдръ Вас. *Центковъ*; д. студ-ты: Никл. Ив. *Левицкий* и Герм. Ив. *Альбрехтъ*; Никл. Исак. *Цискаровъ* и Георг. Никл. *Госселиани*. Уч-ли Рисов. и Чистопис.: Алдръ Вас. *Захаровъ* и (одна вак.). Врачъ, Д-ръ М., КА. Алдръ Андр. *Павловскій*. Уч-ли: Гимнаст., Шт.-Кл. Никл. Сем. *Анастасенко*; Пѣнія, Владм. Сем. *Чижевъ*; Музыки, *Ранге*. Уч-ли город. училища при Инстит.: Алкс. Кузьм. *Родионовъ* и Ив. Ефим. *Петровъ*.

КУТАИССКАЯ ГИМНАЗІЯ. Директ. Гимн., ДСС. Никл. Сем. *Леванда*. Инсп. Гимн., КСв. Казим. Лаврен. *Вондаловскій*. Законоуч-ли: Правосл. испов., Свящ. Георгій Андр. *Мадчавариани*; Римско-Католич. испов., Свящ. Иванъ *Антоновъ*; Армяно-Григоріанск. испов., Протоіер. Дав. Степ. *Теръ-Ярляничъ*. Уч-ли: Русск. яз. и Словесн.: канд-ты: Ил. Степ. *Старицкий* и Ив. Мих. *Клоновъ*, д. студ. Алдръ Людвиг. *Колляковскій*; Латинск. яз.: КСв. Ив. Алкс. *Головинъ*, НС. Никл. Оед. *Аганьевъ*, канд-ты: Никл. Григ. *Лопатинскій* и Матв. Григ. *Астрябъ*; Матем.: д. студ. Мих. Дм. *Ельчуковъ* и (одна вак.); Ист. и Геогр.: КСв. Сем. Виссар. *Гогоберидзе* и КА. Вас. Тимоф. *Туркевичъ*; Франц. яз.: КА. Клемя. Павл. *Пошонъ* и Эмил. Дав. *Талише*; Нѣмецк. яз., КА. Фердин. Генрих. *Реймерсъ*; Грузинск. яз., Протоіер. Никл. Оом. *Кутателадзе*; Приготов. кл., Конст. Ив. *Дулинъ*.

Пансіонъ при Гимнази: Воспит-ли: (п. д.) НС. Никл. Степ. *Мальцевскій*, КА. Як. Дм. *Пасхаловъ* и (одна вак.). Помощ-ки классн. наставн.: НС-ки: Никл. Ег. *Абуладзе* и кн. Ив. Григ. *Накашидзе*, ГС. Алдръ Ив. *Митлярскій*, КР. Як. Конст. *Василевскій*. Письмов. Гимн., ГС. Конст. Ив. *Кошелевъ*. Врачъ, Д-ръ М., КСв. Мих. Алкс. *Вороновъ*. Эвон., Ив. Григ. *Мисенко*.

КУТАИССКАЯ ПРОГИМНАЗІЯ. Инспект., СС. Вас. Митроф. *Юдинъ*. Законоуч-ли: Правосл. испов., Свящ. Григорій Андр. *Мадчавариани*; Армяно-Григор. испов. и Армянск. яз., Протоіер. Теръ-Давидъ *Ярляничъ*. Уч-ли: Русск. яз., д. студ. Вас. Ив. *Успенскій*; Латинск. и Греческ. яз. (вак.); Матем., СС. Аветъ Герае. *Сардаровъ*; Ист. и Геогр., КСв. Филп. Зах. *Левитскій*; Французск. яз., Эмил. Дав. *Талише*; Грузинск. яз., Протоіер. Николай Оом. *Кутателадзе*; Приготов. кл., нем. чина Алдръ Ачт. *Базилевичъ*, онъ же учит. чистопис., гимнаст. и пѣнія. И. д. Помощн. классн. наставн., нем. чина Моис. Георг. *Джананевъ*. Врачъ, Д-ръ М., КСв. Мих. Алкс. *Вороновъ*. Письмов. (вак.).

ДИРЕКЦІЯ НАРОДНЫХЪ УЧИЛИЩЪ КУТАИССКОЙ ГУБЕРНІИ. Директ. училищъ, КСв. Викт. Никл. *Трое*. Помощн. его, двор. Конст. Сем. *Коркиевъ*. И. д. Письмов., Серг. *Самойловъ*.

ГОРОДСКОЕ УЧИЛИЩЕ. Озургетское: Уч.-Инспект., ТтС. Вильг. Де

онт. *Чермакъ*. Законоуч. Правосл. испов. и учит. Грузинск. яз., Сем. *Кикодзе*. Уч-ли наукъ: двор. Автанд. Григ. *Госселъяни* и двор. Евфим. Ив. *Чагаланидзе*. Помощн. учит. пер. кл., Пантел. Панаіот. *Саулиди*.

УЪЗДНЫЯ УЧИЛИЩА. Мингрельское: Штати. Смотр. (вак.), Законоуч. Правосл. испов. и учит. Грузинск. яз., Протоіер. Григорій *Мачаровъ*. Уч-ли наукъ: Алдръ Яв. *Акоповъ* и (одна вак.). Учит. приготов. кл., КСк. Солм. Харит. *Ивановъ*.

НАЧАЛЬНЫЯ ДВУХКЛАССНЫЯ УЧИЛИЩА. Кутаисское: Смотр. и учит., ТтС. Андр. Ег. *Мревловъ*. Помощн. его, двор. Ромн. Ив. *Джанаридзе*. Законоуч. Правосл. испов. и учит. Грузинск. яз., Свящ. Григорій *Зебедевъ*. Зугдидское: Смотр. и учит., (и д.) КСк. Алдръ Оом. *Бакрадзе*. Помощн. его, (и д.) Алдръ Зураб. *Церетели*. Законоуч. Правосл. испов. и учит. Грузинск. яз., Свящ. Андр. *Ваханія*. Рачинско-Михайловск.: Смотр. и учит., ТтС. Елизб. Андр. *Шанидзе*. Помощн. его (вак.). Законоуч. Правосл. испов. и учит. Грузинск. яз., Протоіер. Александръ *Георгобіани*. Хонское: Смотр. и учит., Никл. Сем. *Намичейшвили*. Помощн. его, (и д.) двор. Дав. Ромн. *Чубабрія*. Законоуч. Правосл. испов. и учит. Грузинск. яз., Свящ. Лука *Бахтадзе*. Учит. параллельн. отдѣл. перв. кл., Эрмил. *Чхенкели*. Лечхумское: Смотр. и учит., двор. Омайиъ Госеев, *Госселъяни*. Законоуч. Правосл. испов. и учит. Грузинск. яз., Свящ. Илар. *Герсамія*.

БАКИНСКОЕ РЕАЛЬНОЕ УЧИЛИЩЕ. Директ., ДСС. Карлъ Леонт. *Чермакъ*. Письмов., (и д.) Никл. Сем. *Ивановъ*. Инспект., КСв. Ив. Вас. *Черницовъ*. Законоуч. Правосл. испов., Протоіер. Сергій Павл. *Ляпидевскій*. Уч-ли: Русск. яз. и Словесн.: КА. Георг. Андр. *Климовскій* и (одна вак.); Матем., Алдръ Мих. *Кудрявцевъ*; Матем. и Естеств. наукъ, КА. Гасанъ-бегъ *Меликовъ*; Ист. и Геогр. (вак.); Физики и Химіи, КСв. Болесл. Осип. *Новицкій*; Нѣмецк. яз., Клавд. Алдр. *Прейшгофъ*; Французск. яз.: КР. Юл. Карл. *Доре* и НС. Георг. Ив. *Бессонъ*; Рисов. и Чистоп., НС. Пав. Игн. *Ходоровичъ*; Рисов. и Черчен., Никл. Петр. *Соловьевъ*; Приготов. кл., Алдръ Христф. *Качкачевъ*. Помощн. класн. наставн.: ТтС. Молла-Мамедъ *Ахундовъ* и Леонд. Григ. *Юрьевъ*, онъ же Помощн. воспит. при Пансіонѣ.

Пансіонъ при Училищѣ: Воспит-ли: СС. Никл. Осип. *Гибнеръ* и НС. Ди. Алкс. *Протопоповъ*. Врачъ, Ромуал. Стансл. *Латкевичъ*.

БАКИНСКО-ДАГЕСТАНСКАЯ ДИРЕКЦІЯ УЧИЛИЩЪ. Директ. училищъ, СС. Степ. Ив. *Рыжовъ*. Помощн. его, КСк. Бегл. Март. *Степановъ*. Письмов., Никл. Сем. *Ивановъ*.

ГОРОДСКОЕ УЧИЛИЩЕ (трехклассн.). Дербентское: Учит.-Инспект., ГС. Алдръ Петр. *Никольскій*. Учит. наукъ, *Пернадзе*. Шемахинское (трехклассн.): Учат.-Инспект., КР. Эман. *Пирбудаговъ*. Учит. наукъ, *Тетрадзе*.

НАЧАЛЬНЫЯ УЧИЛИЩА (двухклассн.). Ленкоранское: Смотр., ТтС. Седракъ Авраам. *Башиновъ*. Законоуч-ли: Правосл. испов., Свящ. *Дзалиевъ*; Армяно Григор. испов., Свящ. *Теръ-Степановъ* (сверхшт.); Магометанск. испов., Мирза-Насрулла-бегъ *Казимбековъ*. Помощн. Смотр., Владм. Ив. *Пышненко*. Кубинское: Смотр., КА. Ив. Яв. *Чахмахсасовъ*. Законоуч-ли: Правосл. испов., Свящ. *Александровскій*; Армяно-Григор. испов., Свящ. *Авшаріанцъ* (сверхшт.); Магометанск. испов., ГС. Али-бегъ *Гасанбековъ*.

Помощн. Смотр. (вак.). Банинское: Смотр., ТтС. Андр. Мих. *Безкровный*.
Помощн. его, ГС. Дм. Пимен. *Дмитріевъ*. Законоуч. Правосл. испов., (и. д.)
Свящ. *Благовѣстниковъ*.

ТЕМИРЪ-ХАНЪ - ШУРИНСКАЯ ПРОГИМНАЗІЯ. Инсп., СС. Вас.
Карл. *Георгионъ*. Письмов., КР. Козьма Петр. *Очеретянский* (онъ же исп.
обяз. Помощн. воспит.). Законоуч-ли: Правосл. испов., Свящ. Г. *Лебедин-*
ский; Армяно-Григор. испов., Протоіер. *Паремюзіанцъ*; Мусульм. зак.,
Амиръ-Ханъ *Ваматовъ*. Уч-ли: Русск. яз., Алкс. Вас. *Барсовъ*; Латинск. и
Греческ. яз., НС. Карль Ѳед. *Цинкъ*; Матем. (вак.); Ист. и Геогр. Ив.
Мих. *Шкорбатовъ*; Черч. и Чистоп., Вас. Вас. *Борисовъ* (онъ же учит. Гим-
нас.); Пѣнія, Іос. Никл. *Ефимовъ-Елизозовъ*; Приготов. кл., КСк. Іос. Ив.
Аврамовъ. Врачъ, СС. Ѳед. Андр. *Качановскій*.

Пансіонъ при Прогимназіи: Воспит-ли: НС-ви: Іос. Вас. *Гапоновъ* и
Георг. Георг. *Эдель* (онъ же преподав. 2-го отд. приготов. кл.). Экон., Демн.
Кирпеевъ. Надзир. больн., Ив. *Бородинъ*.

ЭРИВАНСКАЯ ПРОГИМНАЗІЯ. Инсп., СС. Апол. Ант. *Гордзіевскій*.
Письмов. (вак.). Законоуч-ли: Правосл. испов., Протоіер. Григ. *Гамбаровъ*;
Арм.-Григ. испов., онъ же уч. Арм. яз., Архим. Карапетъ *Айвазянъ*; Му-
сульм. зак., онъ же уч. Татар. яз., НС. Мирза *Эльхановъ*. Уч-ли: Русск.
яз., КСв. Ив. Зураб. *Каргановъ*, Латинск. и Греческ. яз., Венед. Осип.
Борковскій; Французск. яз., Петръ *Гарно*; Матем., НС. Григ. Алкс. *Не-*
козъ; Ист. и Геогр., БА. Айрап. Як. *Теръ-Овакимовъ*; Черч. и Чистопис.,
КА. Пав. Карл. *Георгионъ*. Уч. приготов. кл., НС. Петр. Ант. *Шагумъ*.
Сверхштат. Уч. приготов. кл., КР. Степ. Павл. *Зелинскій*. Класн. наставн.:
уч-ли: *Каргановъ*, *Борковскій* и *Теръ-Овакимовъ*. Помощн. ихъ, *Эльхановъ*.
Врачъ., Лек. Андр. Исаев. *Даніель-бековъ*.

Пансіонъ при Прогимназіи: Воспит., НС. Мих. Вас. *Бехтеревъ*. Помощн.
его, Пав. Карл. *Георгионъ*. Врачъ, Лек. *Даніель-бековъ*.

ЕЛИСАВЕТПОЛЬСКАЯ ПРОГИМНАЗІЯ. Почет. Попеч., КР. Ага-
Сендъ-Гусейнъ-Ага *Сендъ-Мамедъ-Оглы*. Инсп., СС. Гурій Гурьев. *Ласточ-*
кинъ. Законоуч. Правосл. испов., Свящ. Мих. Евстаф. *Мдзинаровъ*. Уч-ли:
Русск. яз., Магист. Флорен. Григ. *Карповичъ*; Латинск. и Греческ. яз., НС.
Ив. Петр. *Рассадинъ*; Французск. яз., Евген. Степ. *Турресъ*; Матем., СС.
Іос. Иппол. *Янскій*; Ист. и Геогр., д. студ. Григ. Григ. *Шермеревичъ*; Чисто-
пис., ТтС. Алкс. Мих. *Синегубъ*; приготов. кл., БА. Ив. Осип. *Карагуловъ*.
Врачъ, НС. Феликсъ Игн. *Држевецкій*. Помощн. класн. настав. ГС. Алкс.
Степ. *Пищикова*. Письмов., ГС. Вас. Мих. *Малюженко*.

ДИРЕКЦІЯ НАРОДНЫХЪ УЧИЛИЩЪ ЭРИЗАНСКОЙ И ЕЛИСАВЕТПОЛЬСКОЙ
ГУБЕРНІИ. Директ., СС. Вас. Ив. *Богачевъ*. Помощн. его, ГС. Лаз. Серг.
Апьянцъ. И. д. Письмов., Леон. Ефим. *Гусевъ*.

ГОРОДСКІЯ ТРЕХКЛАСНЫЯ УЧИЛИЩА. Александропольск.: Инсп.,
БА. Арт. Осип. *Миравовъ*. Уч-ли: Серг. Гавр. *Потановъ* и Леон. Дм. *Гри-*
горашвили. Помощн. (вак.). Шущинское: Инсп., НС. Конст. Андр. *Ники-*
тинъ. Уч-ли: КА. Норм. Пирум. *Пирумовъ*, Ив. Як. *Головня*, Ѳед. Осип.
Домашевскій и Петръ Вас. *Николаевъ*. Помощн., Григ. Осип. *Теръ-Михай-*

ловъ. Нухинское: Инсп., Ив. Андр. *Марьяинъ*. Уч-ли: КСк. Филп. Тимф. *Богдановъ* и (одна вак.). Помощн. его (вак.).

УЪЗДНЫЯ УЧИЛИЩА. Нахичеванское: Штатн. Смотр., НС. Оед. Алкс. *Альховъ*. Законоуч-ли: Правосл. испов., Свящ. Юс. *Эмевъ*; Арм. Григ. испов. и учит. Армянск. яз., Свящ. Томасъ *Теръ-Каспарянцъ*; Мусульм. зак. и учит. Татарск. яз., КСк. Мирза-Кырымъ-оглы *Кулибековъ*. Уч-ли: НС. Петръ Андр. *Турминскій* и Вас. Ив. *Петриавили*: Учит. Приготов. кл., Мих. Дав. *Зазуновъ*. Помощн. его (вак.).

НАЧАЛЬНЫЯ УЧИЛИЩА. Ново-Баязетское: Смотр. и учит., ТтС. Мих. Георг. *Ястребовъ*. Законоуч. Армяно-Григ. испов. и учит. Армянск. яз., Причетн. Эгiazаръ *Теръ-Микаелянцъ*. Ордубатское: Смотр. и учит., КСк. Ег. Глахов. *Дивановъ*. Законоуч. Армяно-Григор. испов. и учит. Арм. яз., Як. *Ованесовъ*; Мусульм. зак. и учит. Татар. яз., ГС. Мирза-Али-Мамедъ-бекъ-Мирза-Ага *Алихановъ*.

СЕЛЬСКІЯ НОРМАЛЬНЫЯ УЧИЛИЩА. Дагнесаманское (двухклассн.): Смотр. и учит., Ив. Петр. *Петровъ*. Учит., Дав. Христо. *Теръ-Михайловъ*. Гириусинское (одноклассн.): Учит., Иоаннесъ Газар. *Теръ-Михайловъ*. Днебраильское (одноклассн.): Учит., Герас. Сем. *Багдановъ*.

ДИРЕКЦІЯ СТАВРОПОЛЬСКОЙ ГИМНАЗИИ. Директ., ДСС. Анан. Дан. *Пурьевскій*. Письмов., КА. Степ. Григ. *Сертенко*.

СТАВРОПОЛЬСКАЯ ГИМНАЗІЯ. Инсп., СС. Алкс. Ив. *Бенедиктовъ*. Законоуч. Правосл. испов., Свящ. Антоній *Чаленковъ*. Уч-ли наукъ: Русск. яз. съ Церковно-славянск. и Словесн.: КСв-ки: Левъ Ив. *Котковскій* и Мих. Вас. *Красновъ*; древн. языковъ: СС. Готлибъ-Авгус. *Авгус. Гуммель*, КА. Ив. Ив. *Гейцманъ* и сост. въ VIII кл., Вас. Ив. *Новомарьевскій*; Матем: КСв. Никл.-Авгус. Ив. *Дислеръ*, НС-ки: Мих. Оед. *Худатовъ* и Ив. Франц. *Краузе*; Физики и Естеств. наукъ, НС. Владм. Оед. *Миловидовъ*; Ист., КСв. Вас. Степ. *Вокресенскій*; Геогр., КСв. Карлъ Карл. *Кригеръ*; Нѣмецк. яз., НС. Алдръ Петр. *Штибнеръ*; Франц. яз., КСв. Ив. Никт. *Тимошенко*; Черчен., Рисов. и Чистопис., сост. въ IX кл., классн. художн. Вас. Ив. *Смирновъ*. Уч-ли приготов. кл.: основн. отд., КСк. Никл. Игн. *Федоровъ*; паралл. отд., КР. Ил. Ив. *Брейеръ*. Врачъ при Гимн., Город. Врачъ, НС. Пав. Корн. *Любомірскій*.

Пансіонъ при Гимназии. Воспит-ли: КСв. Никл. Ив. *Сосновскій* и КА. Григ. Павл. *Карбановъ*. Помощ-ки ихъ: КА. Оед. Андр. *Миклашевскій* и КСк. Никл. Вас. *Мартиновъ*. Врачъ при больн., отст. КСв. Конст. Игн. *Шитовскій*.

ДИРЕКЦІЯ КУБАНСКОЙ ВОЙСКОВОЙ ГИМНАЗИИ. Директ., ДСС. Вас. Дм. *Терзиевъ*. Письм., отст. Войск. Старш. Тарасъ Мих. *Кравченко*.

КУБАНСКАЯ ВОЙСКОВАЯ ГИМНАЗІЯ. Инсп., КСв. Никл. Вас. *Костылевъ*. Законоуч., Протоиер. Павелъ *Кипарисовъ*. Преподав-ли: Латинск. яз.: СС. Вас. Алкс. *Модестовъ* и НС. Вас. Прокоф. *Стецкевичъ*; Русск., яз.: сост. въ VIII кл.: Евген. Ив. *Федюкинъ* и Викт. Вас. *Модестовъ*; Греческ. яз.: сост. въ VIII кл., Вяче. Ив. *Ракушанъ* и (одна вак.); Франц. яз., НС. Никл. Дм. *Маринковичъ*; Нѣмец. яз., НС. Карлъ Вас. *Шейманъ*; Ист. и

Георг., НС. Алкс. Степ. *Мамонтовъ*; Матем. и Физ.: сост. въ VIII кл.: Алдръ Степ. *Верebrucovъ* и КА. Атерк. Никл. *Дейнега*; Чистопис., КА. Петръ Мих. *Жданко*. Классные наставн.: Преподав.-ли: *Стецкевичъ, Федюкинъ, Витъ. Модестовъ, Мамонтовъ* и *Ракушанъ*. Помощ-ки ихъ: НС. Григ. Тимоф. *Загинайко* и *Жданко*.

Благородный Пансионъ при Гимнази. Воспит-ли: СС. Никл. Никл. *Чистопольскій* и НС. Никл. Ив. *Рацковъ*. Помощ-ки ихъ: Преподав.-ли Гимн.: *Мамонтовъ* и *Федюкинъ*. Уч. пѣнія, Ив. Ив. *Бланковъ*. Лек. больниц., КА. Алкс. Мих. *Лонгиновъ*. Экон., (врем. и. д.) НС. *Загинайко*.

ДИРЕКЦІЯ НАРОДНЫХЪ УЧИЛИЩЪ КУБАНСКОЙ ОБЛАСТИ. Директ., КА. Никл. Ѳедт. *Блюдовъ*. Помощн. его, ГС. Алкс. Осип. *Чернявскій*.

УѢЗДНЫЯ УЧИЛИЩА. Темрюжское: Почетн. Смотр., 1-й гильд. куп. Ѳед. Вас. *Верхоглядовъ*. Штатн. Смотр. и учит., НС. Никл. Вас. *Маневскій*. Законоуч., Свящ. Иоаннъ *Бойко*. Уч-ли наукъ: НС. Яв. Корн. *Дуля* и КА. Евген. Гавр. *Ильинскій*. Уч-ли пригото. кл.: нем. чин.: Алдръ Петр. *Галушка* и Никл. Моис. *Земинскій*. Баталпашинское: Почт. Смотр. (вак.). Штатн. Смотр. и учит., НС. Ив. Алкс. *Шинкаренко*. Законоуч., Свящ. Матвѣй *Бьлоусовъ*. Уч-ли наукъ: нем. чина Григ. Тимоф. *Громовъ* и Ѳед. Фрол. *Арканниковъ*. Учит. пригото. кл., ГС. Ив. Макс. *Шанько*. Ейское: Почетн. Смотр. (вак.). Штатн. Смотр. и учит., НС. Конст. Христоф. *Росseto*. Законоуч., Свящ. Тимоф. *Стефановъ*. Уч-ли наукъ: нем. чин.: Фердин. Фердин. *Мауреръ* и Алкс. Яв. *Остроумовъ*. Уч-ли пригото. кл.: НС. Матв. Ив. *Маковскій* и ГС. Конст. Григ. *Газенко*.

НАЧАЛЬНЫЯ УЧИЛИЩА. Лабинская (горская школа въ Майкопъ): Смотр., КА. Георг. Яв. *Есауловъ*. Законоуч., Свящ. Евген. *Левицкій*. Уч-ли-надзир.: КА. Андрон. Алкс. *Борода* и нем. чина Ив. Илар. *Кузьминъ*. Учит. пригото. кл., нем. чина Григ. Малах. *Шкиль*. Енатеринодарское (двухклассн.): Смотр. и учит., КСк. Дм. Вас. *Бирюкъ*. Помощн. его, нем. чина Ив. Сем. *Кучеровскій*. Законоуч., Свящ. Серафимъ *Подольскій*. Учит. паралл. кл., Владм. Никл. *Пустовойтъ*. Уманское (двухклассн.): Смотр. и учит., нем. чина Афан. Ѳед. *Скиданъ*. Законоуч., Свящ. Стефанъ *Третьяковъ*. Учит. начальн. кл., нем. чина Ив. Вас. *Головки*. Армавирское (двухклассн.): Смотр. и учит. (вак.). Законоуч., Протоіер. Вартанъ *Каспаровъ*. Учит. начальн. кл. (вак.). Таманское (одноклассн.): Надзир., отст. Сотн. Григ. Корн. *Толстомятъ*. Законоуч., Свящ. Езимъ *Алфеевъ*. Учит., Сотн. Мих. Алкс. *Соколовъ*. Анапское (одноклассн.): Смотр. и учит. (вак.). Законоуч., Свящ. *Филипповъ*. Новороссійское (одноклассн.): Смотр. и учит., КСк. Никл. Емел. *Бабакъ*. Законоуч., Протоіер. Григорій *Семеновскій*.

КУБАНСКАЯ УЧИТЕЛЬСКАЯ СЕМИНАРІЯ, съ Образцовою при ней школою. Директ., СС. Дм. Дм. *Семеновъ*. Законоуч., Свящ. Иоаннъ *Массальскій*. Врачъ-Преподав., КА. Никл. Гавр. *Несленко*. Уч-ли наукъ: ТтС. Вас. Никт. *Павловъ*, КСк. Никл. Ил. *Новоспаскій*, (и. д.) Алдръ Ѳед. *Фролковъ*. Завѣд. пригото. кл., Никл. Ив. *Перезовскій*. Уч-ли: Образц. школы, Петръ Ант. *Котляровъ*; Садоводст. и Огороднич., отст. ТтС. Януар. Парфен. *Страшкевичъ*; Пѣнія и Музыки, Петръ Андр. *Бьловидовъ*.

ВЛАДИКАВКАЗСКОЕ РЕАЛЬНОЕ УЧИЛИЩЕ. Директ., СС. Никл.

Вас. *Стояновъ*. Инсп., КСв. Викт. Влас. *Челелевъ*. Законоуч. Правосл. испов., Свящ. Иассонъ Дм. *Мамацевъ*. Уч-ли: Русск. яз.: НС-ки: Ив. Ил. *Виноградовъ* и Никл. Никл. *Благодаровъ*; Французск. яз.: НС. Петръ Ив. *Баталонъ* и (одна вак.) Нѣмецк. яз.: КА. Вас. Ив. *Долбежевъ*; Матем.: КА. Евген. Ѳед. *Нюблингъ* и КСв. Ив. Троф. *Горошко*; Матем. и Физ., НС. Савва Прокоф. *Кривцовъ*; Ист. и Геогр., КА. Мих. Никф. *Шимановскій*; Естест. Ист. и Хим., НС. Алдръ Мих. *Рудневъ*; Рисов. и Чистопис.: НС. Владм. Казим. *Червинскій* и сост. въ VIII кл. Алдръ Ѳедг. *Семеновъ*; Механ., сост. въ VIII кл., Инж.-Мех. Никл. Кирт. *Гайдентъ*; Приготов. кл., сост. въ X кл. Савва Вас. *Кокіевъ*; Пѣнія и Музыки, Пр. Султанъ-бегъ *Абаевъ*. Помощники кл. настав.: НС. Тимф. Тимф. *Усатый-Сидоренко* и сост. въ X кл. Ив. Тимф. *Пирговъ* (онъ же заннм. духовн. пѣн.).

Пансіонъ при Училищѣ. П. д. Врача, СС. Ѳед. Осип. *Черскій*. Воспит-ли Пане.: КС. Иос. Ромн. *Адамовъ*; НС. Григ. Викт. *Романовскій*, НС. Мих. Георг. *Зоенко*, НС. Никл. Ег. *Шрейдеръ* (онъ же препод. геометр. черч.). Законоуч. мусульм. зак., Мулла-Абдуля *Керимовъ*. П. д. Бухг., сост. въ X кл. Вас. Евлог. *Ушаковъ*.

ДИРЕКЦІЯ НАРОДНЫХЪ УЧИЛИЩЪ ТЕРСКОЙ ОБЛАСТИ. Директ., КА. Дм. Дан. *Орловъ*. Помощн. его, НС. Пав. Конст. *Черновъ*.

Нальчинская окружная горская школа съ пансіономъ. Смотр., КА. Пав. Конст. *Черновъ*. Законоуч. (вак.). Уч. мусульм. зак., Батыръ-бегъ *Шуовъ*. Уч-ли наукъ: КА. Никл. Иос. *Бржезинскій*, НС. Петръ Андр. *Деньковскій*. Уч. приготов. кл., КР. Потап. Афан. *Стригуенко*.

Грозненская горская школа. Попеч., Пк. кн. Никл. Бежан. *Эристовъ*. Смотр., сост. въ IX кл. Григ. Григ. *Пятецкій*. Законоуч. Правосл. испов., Свящ. Мих. Никл. *Орловъ*. Уч. мусульм. зак. (исп. обяз.) Молла Идикъ-Бачаровъ *Исмаиловъ*. Уч.-Надзир-ли: ТтС. Никл. Григ. *Дичулинъ* и КСк. Алдръ Никл. *Демидовскій*. Уч. приготов. кл., (исп. обяз.) неим. чина Дм. Алдр. *Пономаревъ*.

Назрановская начальная горская школа. П. д. Смотр., КР. Никл. Никл. *Протопоповъ*. Уч. мусульм. зак., (и д.) Мулла-Алимурза *Адуевъ*. Уч. приготов. кл., ГС. Дм. Дм. *Дмитріевъ*.

Владикавказское Николаевское трехклассное училище. Уч.-Инсп., Иос. Сем. *Косиличъ*. Уч., Марк. Матв. *Орелъ* Помощн. его, Ив. Алдр. *Пономаревъ* Законоуч., Протоіер. Іоиль *Самадовъ*.

Владикавказское Лорисъ-Меликовское ремесленное училище. Предс. Совѣта уч-ща, Нач. Терск. обл., Ген.-Адъют., Г.-М. Алдръ Павл. *Свистуновъ*. Помощн. его, Г.-М. Алкс. Мих. *Смькаловъ*. Члены: Никл. Вас. *Стояновъ*, Викт. Влас. *Челелевъ*, Владикавк. куп. Алдръ Ив. *Ивановъ*, Ес. Степ. Ив. *Писаревъ*, Инспект. уч-щъ Общества возстан. Прав. Христ. на Кавк. НС. Никл. Сем. *Лихачевъ*, отст. Фельдфеб. Филл. Фад. *Дубовицкій*, Потомств. Почетн. гражд.: Ег. Ив. *Буржаловъ*, Ив. Степ. *Тушмаловъ* и Еяишъ Филл. *Лебедевъ*, Чиновн. особ. поруч. при Нач. Терск. обл. *Бекъ-Бузаровъ*. Члены-бюст-ли: Потомств. Почетн. гражд. Евст. Дад. *Дерижановъ*; област. Архит. Владм. Иос. *Грозмани* и ТтС. Никл. Игн. *Гросманъ*. Смотр., Алдръ Федот. *Семеновъ*. Законоуч. (вак.). Уч. наукъ, Иос. Петр. *Бигаевъ*.

Владинавказское Константиновское начальное училище. Попеч., Ив. Андр. *Ситовъ*. Учит.-цы: *Федотова* и *Головкова*.

ПЯТИГОРСКАЯ ПРОГИМНАЗІЯ. Инсп., СС. Алдръ Ил. *Стояновъ*. Законоуч. Правосл. испов., Протоіер. Левъ Михѣев. *Козыревъ*. Уч.-ли: Русск. яз., канд. Владм. Ефим. *Корсунъ*; Латинск. яз., КСв. Густ. Ег. *Граффъ*; Греческ. яз. (*вак.*); Французск. яз. (*вак.*); Нѣмецк. яз. (*вак.*); Матем., (и. д.) отст. Пор. Никл. Вас. *Згурскій*; Ист. и Геогр., д. студ. Алкс. Петр. *Самойловъ*; Чистош., КА. Вас. Петр. *Симоновъ*; Приготов. кл., ТтС. Алкс. Петр. *Раковъ*. Помощн. классн. наставн., Иллар. Борис. *Гусовъ*. Врачъ, НС. Алдръ Алдр. *Патерсонъ*. Письмов., КСв. Алдръ Фел. *Вельдергъ*.

Пятигорское городское начальное училище. И. д. Учит. и Смотр., ГС. Зах. Плат. *Поповъ*. И. д. Законоуч., Свщ. Василий *Эрастовъ*.

ЖЕНСКІЯ УЧЕБНЫЯ ЗАВЕДЕНІЯ.

Закавказскій Дѣвичій Институтъ.

Августѣйшая Попечительница Института, Ея Императорское Высочество Государыня Великая Княгиня ОЛЬГА ФЕОДОРОВНА.

Совѣтъ Института: Нач.-ца Инстит., вдова Марія Вас. *Колубакина*. Членъ по назначенію отъ Намѣстника Кавказскаго, ГС. Алдръ Ив. *Папаригопуло*. Инсп. кл. и Членъ по учебн. части, КА. Пав. Эрнест. *Меллеръ*. Управл. хозяйст. частью и Членъ Совѣта, НС. кн. Дм. Георг. *Сидомоновъ-Эристовъ*. Канцелярія Совѣта: Секр., КСв. Петръ Мих. *Веселозоровъ*. Казн., НС. Георг. Сем. *Гаспаровъ*. Архит., КСк. Евген. Тимѣ. *Вьлой*. Чинов.-ки Канц.: КА. Вас. Вас. *Кикинъ* и ГС. Грнг. Ив. *Мирзовъ*.

Учебная часть: Классныя дамы: Любовь Алдр. *Элькинская*, Елена Вас. *фонъ-Франкенъ*, Антонина Ив. *Степанова*, Надежда Викт. *Яновичъ*, Анастасія Афан. *Горалевичъ*, Екатерина Никл. *Плотникова*, Александра Мих. *Колубанская*, Софія Ег. *Эвениусъ*, Софія Иллар. *Заборская*, Александра Ант. *Буткевичъ* и Анна Раф. *Соломинина*. Законоуч.-ли: Правосл. испов. и Настоят. Инстит. церкви, Свщ. Петръ *Кончусевъ*; Арм.-Григ. испов. и Препод. Арм. яз., Свщ. Теръ-Гевондъ *Харазянцъ*; Рим.-Католич. испов., Прелатъ Максимилианъ *Орловскій*; Лютеранск. исп., Пасторъ *Гюземанъ*. Преподав.-ли: Русск. яз. и Словесн.: Ив. Вас. *Цвѣтковъ*, Екатерина Ив. *Желиховская* Александра Яв. *Лысенко*; Французск. яз.: Любовь Алдр. *Элькинская*, Софія Ег. *Эвениусъ* и Екатерина Никл. *Плотникова*; Грузинск. яз.: Петръ *Умиковъ* и Александра Мих. *Колубанская*; Матем. и Естествов.: Ив. Афан. *Крупениковъ* и Пав. Эрнест. *Меллеръ*; Ист., Геогр. и Педаг., Никл. Зевед. *Цветадзе*; Геогр. и Естеег. Ист., Александра Павл. *Каменецкая*; Рисован.: Шт.-Кп. Ил. Никл. *Занковскій*; Чистописан.: Пор. Пав. Фел. *Кирилукъ* и Антонина Ив. *Степанова*; Пѣнія: церковн., Конст. Мирон. *Найденовъ* и свѣтск., Аделаида Петр. *Шенингъ*. Пепиньерки: Ольга Петр. *Матвѣева*, Александра Павл. *Каменецкая*,

Елисавета Дав. *Церетели*, Изабелла Петр. *Липинская*, Марія Никит. *Купцова* и Елена Павл. *Сисина*. Учит-цы: Танцов. и Гимнаст., Юлія Мих. *Спасская*; Рукодѣл., Антонина Павл. *Шебалина*. Врачъ, Д-ръ М., КСв. Мих. Серг. *Шахъ-Пароніаничъ*. Лазарет. Надзир-ца, Марія Андр. *Рыпахова*. Помощ-ца ея, Екатерина Мих. *Суткавая*. Смотр-ца за бѣльемъ, Марія Вас. *Кулакова*. И. д. Экон., овъ же Полиційн., КСв. Вас. Матв. *Шарый*.

Тифлисскія Великой Княгини Ольги Ѳеодоровны женскія Гимназія и Прогимназія.

Августѣйшая Основательница и Покровительница, Ея Императорское Высочество Государыни Великая Княгиня ОЛЬГА ѲЕОДОРОВНА.

Почетительный Совѣтъ: Предс., Секретарь Ея Императорскаго Высочества Государыни Великой Княгини ОЛЬГИ ѲЕОДОРОВНЫ, Кмрг. Двора ЕГО ВЕЛИЧЕСТВА, ДСС. Степ. Алдр. *Талызинъ*. Члены: Тифл. Губерн., Кмрг. Двора ЕГО ВЕЛИЧЕСТВА, ДСС. бар. Максимл. Алдр. *фонъ-деръ-Остенъ-Сакенъ*. Окружн. Инсп. Кавказск. Учебн. Окр., ДСС. Ѳедс. Дм. *Илляшенко*. Врачъ Гимназ. и Прогимназ., Д-ръ М., СС. Адф. Алдр. *Реммертъ*. Тифлиск. Город. Гол. ДСС. Дм. Ив. *Китіани*. Предв. Двор. Тифлиск. уѣзда, Л.-Гв. Шт.-Рм. кн. Дм. Алдр. *Сумбатовъ*. Дирек. Гимназ. и Прогимназ., СС. Серг. Илар. *Кузьминъ*. Главн. Надзир-ца Гимназ. Елисавета Ив. *де-Витте*. Главн. Надзир-ца Прогимназ. Екатерина Ег. *Митридатова*. Надзир-ца Пансіона Гимназ. Марія Павл. *Надежина*. Почетн. Попеч., НС. Нивл. Ос. *Миримановъ*. Почетн. Члены: Почет. гражд. Ег. Як. *Баяндуровъ* и Тифл. макалакъ Степ. Ос. *Шароевъ*. Дѣлопроизв., НС. Алкс. Степ. *Михайловъ*.

ПЕДАГОГИЧЕСКІЙ СОВѢТЪ ГИМНАЗИИ. Учебная часть. Преподав-ли: Зак. Божія Правосл. испов., Свищ. Іоаннъ Ефим. *Стась*; Арм.-Григ. и Арм. яз., Свещ. Египше *Теръ-Грикуровъ*; Рим.-Катол., Прелатъ Максимл. *Орловскій*; Лютер., Оберъ-Пасторъ *фонъ-Роозе*; Педаг. и Дидакт. (*вак.*); Русск. яз. и Словесн.: НС. Ѳедс. Мих. *Арванитакіи* и КСв. Нивл. Ив. *Шефферъ*; Матем.: КА-ры: Дав. Ив. *Альбрестъ* и Григ. Гавр. *Ирицпуговъ*; Ист.: НС. Алкс. Стен. *Михайловъ* и КСв. Нивл. Дм. *Иржикевичъ*; Геогр., КА. Ѳеоф. Исид. *Кондратенко*; Естествовѣд. и Физики, НС. Григ. Серг. *Игнатовскій*; Черч. и Рисов., КА. Напол. Ант. *Кюи*; Франц. яз., Карлъ Осип. *Бюрренъ*; Нѣмец. яз., Карлъ Ѳед. *Ганъ*; Пѣнія, Владм. Сем. *Чишовъ*; Гимнаст. и Тавц., Нивл. Мих. *Балдинъ*; Грузинск. яз., Свещ. Петръ *Имнадзе*. Преподав-цы: Русск. яз.: Александра Ег. *Яковлева* и Марья Мих. *Хабловская*; Арием. и Черч.: Зинаида Мих. *Кривецкая* и Евросинія Як. *Картвелова*; Геогр.: Надежда Ив. *Ноздрачева* и Варвара Петр. *Жукова*; Чистопис., Людмила Викент. *Будаговская*; Франц. яз.: Елисавета Ив. *де-Витте*, Жозеф. Ив. *Руко* и Адел. Клав. *Маршанъ*; Нѣмец. яз., Зинаида Эдуард. *Шмидтъ*; Груз. и Арм., Екатерина Степ. *Бастамова*; Пѣнія, Александра Іос. *Окулничъ*; Гимнаст., Юлія Мих. *Спасская*; Рукод.: Анна Григ. *Иванова* и Марія Афон. *Ильина*; Приготов. вл.: Марья Ѳед. *Волянская* и Екатерина Дм. *Ансимова*. Клас. Надзир-цы: Раиса Петр. *Весселоворова*, Валерія Мих. *де-Витте* и (сверхшт.) Ольга Петр. *Иванова*. Уч-цы музыки: Корин. Осип. *Кетхудова* и Помощн. ея, Елена Адф. *Макаровичъ*.

ПЕДАГОГИЧЕСКІЙ СОВѢТЪ ПРОГИМНАЗИИ. Учебная часть. Преподав-ли:

Зак. Божія: Правосл. испов., Свящ. Иоаннъ Ефим. *Стась*, Арм.-Григ. испов. и Арм. яз., Свящ. Египше *Теръ-Грикуровъ*; Рим.-Катол., Прелать Максимил. *Орловскій*; Лютер., Оберъ-Пасторъ *фонъ-Роозе*; Русск. яз., НС. Оед. Мих. *Арванитаки*; Арием., К.А. Григ. Гавр. *Припуховъ*; Ист. и Геогр., НС. Алкс. Степ. *Михайловъ*; Естествовѣд., НС. Григ. Серг. *Игнатовскій*; Рисов. и Черч., худож. К.А. Напол. Ант. *Кюи*; Пѣнія, Владм. Сем. *Чижовъ*; Гимнаст. и Танцевъ, Никл. Мих. *Балдинъ*; Грузинск. яз., Свящ. Петр. *Имнадзе*. Преподав-цы: Русск. яз.: Екатерина Исид. *Льсконоженно* и Елисавета Самуил. *Ковалева*; Арием. и Черч.: Ядвига Викен. *Карповичъ* и Евгения Тих. *Поликарпова*; Геогр. и Ист., Евг. Петр. *Скуратова*; Французск. яз. и Чистопис., Эмма Оед. *Рущевичъ*; Французск. яз., Аделаида Клавд. *Маршанъ*; Нѣмецк. яз., Эмилия Карл. *Шмидтъ*; Пѣнія, Алексан. Юс. *Окуличъ*; Гимнаст., Юлія Мих. *Спасская*; Рукод., Елисавета Оом. *Жукъ*; Музыки, Людмила Вас. *Мищенко*.

Пансіонъ при Гимназиі: Надзир-ца, Марія Павл. *Надежина*. Помощ-цы ея: Полина Петр. *Петрова* и *Геттекемеръ*. Уч-ца музыки, Альдона Ив. *Салацкая*. Письмов. Гимн. и Прогимн., ГС. Троф. Дм. *Бульбучъ*.

Тифлисское Благотворительное Общество.

Августѣйшая Покровительница, Ея Императорское Высочество Государыня Великая Княгиня ОЛЬГА ТЕОДОРОВНА.

Предсѣдательница, графиня А. П. *Алопеусъ*. Вице-Предс-ца, М. М. *Чилева*. Секр., Дѣйствит. Членъ М. С. *Шахъ-Пароніани*; Тов. Секр., Дѣйствит. Членъ кн. Н. В. *Аргутинскій-Долгоруковъ*.

Члены Почетные: Д. И. *Кипіани*, Тифл. Городек. Голова; Е. В. *Рибиндеръ*; Кмрг. С. А. *Талызинъ*; бар. М. А. *фонъ-деръ-Остенъ-Сакенъ*, Тифл. Губернаторъ.

Члены Дѣйствительные: С. А. *Амировъ*, княг. Е. К. *Багратіонъ-Мухранская*, О. А. *Барановская*, княг. М. Д. *Бebutова*, М. Н. *Брусилова*, А. К. *Зедергольмъ*, А. М. *Зедергольмъ*, М. Б. *Седергольмъ*, М. В. *Кажанова*, С. О. *Кичмишевъ*, С. А. *Колобова*, С. П. *Красногядова*, княг. М. Г. *Меликова*, Л. Н. *Модзалевскій*, А. С. *Озерова*, В. Я. *Опочинина*, Н. Д. *Палибина*, Н. П. *Павлова*, Н. Н. *Рерберъ*, княг. С. Я. *Святополкъ-Мирская*, Е. Ф. *Старосельская*, С. Н. *Стрѣлецкій*, княг. С. Э. *Туманова*, кн. Я. Д. *Тумановъ*, княг. С. А. *Шаховская*, П. Д. *Шшиковъ*.

Члены-Благотворители: Р. Д. *Ананова*, княг. М. *Андроникова*, С. П. *Астафѣва*, княж. В. И. *Багратіонъ-Мухранская*, княж. С. И. *Багратіонъ-Мухранская*, Н. Ф. *Бантышъ*, П. И. *Барановскій*, кн. А. А. *Барятинскій*, В. Н. *Вырубовъ*, Н. Г. *Вырובה*, П. Я. *Гритинъ*, А. И. *Тоантциани*, М. В. *Колобакина*, А. С. *Каргановъ*, С. Г. *Карганова*, П. В. *Кузьминскій*, А. Е. *Лорисъ-Меликовъ*, бар. Л. П. *Николаи*, В. П. *Приселковъ*, А. А. *Реммертъ*, А. А. *Ридигеръ*, М. И. *Рославлевъ*, М. Б. *Свистунова*, М. Н. *Смирновъ*, П. Н. *Соловьевъ*, В. В. *Тамамшева*, княг. В. М. *Тарханъ-Моуровова*, А. П. *Тимирязевъ*, З. Б. *Теръ-Асатуровъ*, А. В. *Толстой*, А. Ф. *Толстой*, Н. Л. *Туловскій*, кн. С. Н. *Трубецкой*, А. С. *Усова*, А. А. *Фессунъ*, В. А. *Франклин*, баронес. С. Д. *фонъ-деръ-Остенъ-Сакенъ*, Г. П. *Ходзько*, княг. С. Ю. *Челокава*, кн. З. Г. *Эристовъ*, кн. Р. Ш. *Эристовъ*.

Женское Благотворительное Общество Св. Нины.

Высочайшая Покровительница Общества, Ея Императорское Величество Государыня Императрица МАРИЯ АЛЕКСАНДРОВНА.

Совѣтъ Общества: Предсѣдательница, Ея Императорское Высочество Государыня Великая Княгиня ОЛЬГА ФЕОДОРОВНА.

И. д. Вице-Предсѣд цы, Фрейлина Александра Серг. *Озерова*. Члены: княг. Софія Яв. *Святополкъ-Мирская*, Роза Дав. *Ананова*, княг. Елена Луарсаб. *Эристова*, Анна Андр. *Сименсъ* и Управл. дѣл. Совѣта, кн. *Сидомоновъ-Эристовъ*. (Приглашаются къ участию въ совѣщаніяхъ Совѣта: Губернаторъ, Предвод. Дворян. Тифл. губ., Попеч. Кавказск. Учебн. Округа по дѣламъ до учебной части относящимся и Тифл. Город. Голова въ тѣхъ случаяхъ, когда по соображеніямъ Совѣта содѣйствіе его можетъ привести пользу мѣстному Заведенію Св. Нины). Казнач., Вас. Матв. *Шарій*.

Члены Тифлисскаго Отдѣленія Общества.

Ея Императорское Высочество Государыня Великая Княжна АНАСТАСІЯ МИХАЙЛОВНА.

Ея Свѣтлость княг. Марія Исак. Царевна Грузинская, супруга Генераль-Фельдмаршала княг. Елисавета Дм. *Бяратинская*, Александра Алдр. *Алиханова*, Роза Дав. *Ананова*, Соломе Осип. *Ананова*, княг. Варвара Мераб. *Андроникова*, Анна Осип. *Артазова*, Елена Дав. *Астафьева*, Софія Павл. *Астафьева*, княг. Нина Леван. *Багратионъ-Мухранская*, княг. Елисавета Никл. *Багратионъ-Мухранская*, княг. Варвара Иракл. *Багратионъ-Мухранская*, Анна Петр. *Бликса*, Варвара Ег. *Баландурова*, Марія Никл. *Вейсъ-фонъ-Вейсенгофъ*, княг. Софія Андр. *Гагарина*, княг. Марія Дм. *Джамбакуриани-Орбелиани*, Марія Григ. *Джанджугазова*, Софія Мих. *Джемарджидзе*, Софія Назар. *Измирова*, Марія Валер. *Каханова*, гр-ня Елена Морвц. *Кронгельмъ*, Нина Ег. *Китиани*, Марія Алдр. *Лихотинская*, княг. Александра Макар. *Меликова*, княг. Майко Григ. *Меликова*, Талала Дав. *Манташева*, Софія Никл. *Оголина*, Александра Серг. *Озерова*, Надежда Дм. *Палибина*, Елена Дав. *Папарисопуло*, Марія Фед. *Радде*, Наталія Никл. *Рербергъ*, Елисавета Георг. *Сашнова*, княг. Софія Яв. *Святополкъ-Мирская*, княг. Анна Апол. *Сидомонова-Эристова*, Марія Ив. *Старичкая*, Нина Алкс. *Статковская*, Людмила Карл. *Своева*, Варвара Вас. *Тамашева*, княг. Варвара Макар. *Тарханъ-Моуразова*, Софія Солм. *Читахова*, княг. Софія Алдр. *Шаховская*, княг. Марія Алкс. *Шаховская*, Викт. Никл. *Шабурова*, Юлія Ив. *Щербинина*, Анна Петр. *Эминова*, княг. Елена Луарсаб. *Эристова*, княг. Анна Ив. *Эристова*, кн. Ревазъ Ив. *Андрониковъ*, кн. Напол. Ив. *Аматуни*, Карлъ Петр. *Барановъ*, бар. Дав. Франц. *Винсіеръ*, Владм. Ив. *Воропаевъ*, Зах. Дав. *Девдориани*, кн. Дм. Дав. *Джорджадзе*, Алдръ Ег. *Лорисъ-Меликовъ*, Степ. Алдр. *Талызинъ*, кн. Серг. Никт. *Трубецкой*, кн. Исаакъ Шіош. *Тумановъ*, Алкс. Феодил. *Толстой*, Викт. Ант. *Франкини*, Алдръ Фридр. *фонъ-Петерсъ* и Пав. Дм. *Шишковъ*.

ПРАВЛЕНІЕ ТЕЛАВСКАГО ОТДѢЛЕНІЯ ОБЩЕСТВА СВ. НИНЫ.

Отдѣленіе состоитъ подъ непосредствен. управл. Общества. Предсѣд-ца, княг. Анна Ил. *Чававадзе*. Члены Правленія: княг. Варвара Фом. *Вахвахова*, княг.

Елисавета Реваз. *Вахвахова*, Наталія Дм. *Каранозова* и Управл. дѣлами Правл. кн. Макар. Ромн. *Чавчавадзе*. Приглашаются къ участию въ засѣд. Правл. для совѣщанія: Телавск. Уѣзд. Нач., Предв-ли Дворянст.: Телавск. уѣзда, кн. Рев. Заал. *Вахваховъ* и Сигнахск. уѣзда, кн. Зах. Евсеев. *Андрониковъ*, Помощн. Мир. Судьи Телавск. Отд. кн. Мих. Петр. *Андрониковъ*.

Тифлисское женское учебное Заведеніе Св. Нины.

Заведеніе состоитъ подъ непосредственнымъ управленіемъ Совѣта Общества.

Надзир-ца, вдова Анна Никандр. *Никифорова*. Завѣдыв. дѣл. Заведенія, кн. Дм. Георг. *Сидомоновъ-Эристовъ*. Свящ. и Настоят. церкви, Евстафій *Еліевъ*. Врачъ, Д-ръ М., Солм. Осип. *Мревловъ*. Класныя дамы: Марія Мих. *Алексѣева*, Анна Георг. *Барышова*, Анна Гиліар. *Вишневская*, Втра Дм. *Григорьева*, Варвара Агѣев. *Иванова*, Екатерина Вас. *Жукова*, Любовь Мих. *Каменская*, Нина Никл. *Каменская*, Анна Алдр. *Юргенсонъ*, Елена Ант. *Шевченко*, Лидія Емел. *Саевичъ*, Раиса Матв. *Гаранина*, Марія Никл. *Лукина*, Надежда Григ. *Олейникова*, Марія Феликс. *Полухтовичъ*, Анна Корннл. *Юрковская*, Раиса Матв. *Гагарина*. Кастелян., Ненила Петр. *Венсерская*. Помощ-ца ея, Варвара Як. *Черникова*. Больнич. дама, Екатерина Львов. *Олейникова*. Гардероб. дама, Александра Кирил. *Антонова*. Помощ-ца Надзир-цы по хозяйст. части (*вак.*).

Учебная часть: Завѣдыв. учебн. частію, КСв. Владм. Алкс. *Марсовъ*. Законоуч-ли: Правосл. исп. и Препод. Грузинск. яз., Свящ. Евстафій *Еліевъ*; Арм.-Григ. исп. и Препод. Арм. яз., Свящ. Египше *Теръ-Грикуровъ*; Рим.-Катол. исп., Прелать *Орловскій*. Преподав-ли: Матем. и Физики, Артилл. Кн. Владм. Ив. *Воропаевъ*; Матем., Конст. Игн. *Ивановъ*; Русск. яз. и Словесн., Вас. Ив. *Днякинъ*; Славянск. яз., Ив. Матв. *Гартинскій*; Ист. и Геогр., КСв. Нивл. Дм. *Иржикевичъ*; Арием., Ив. Афан. *Крупенинниковъ*; Естеств. Ист., Владм. Алкс. *Марсовъ*; Черчен., Рисов. и Чистоп., художн. Мих. Исаев. *Саламбеговъ*; Пѣнія церкви. и хоров., Конст. Игн. *Ивановъ*; Танц. и Гимнаст., Никл. Мих. *Балдинъ*. Учит-цы: Русск. яз.: Надежда Алдр. *Жукова* и Елисавета Нивл. *Караева*; Франц. яз., Марія Іос. *Гюми*; Арием.: Варвара Агѣев. *Иванова* и Надежда Григ. *Олейникова*; Геогр., Анна Георг. *Барышова*; Приготов. вл.: Марія Феликс. *Полухтовичъ*, Анна Георг. *Барышова* и Надежда Георг. *Олейникова*. Учит-цы: Музыки: Агапія Карл. *Бостремъ* и Анна Никандр. *Никифорова*; Рукодѣл., Камил. Осип. *Новицкая*. Завѣдыв. библіот., Анна Гильяр. *Вишневская*.

Телавское женское учебное Заведеніе Св. Нины.

Надзир-ца, Варвара Мих. *Туркестанова*. Завѣдыв. учебн. частію, *Мтвареловъ*. Класн. дамы: Варвара Алдр. *Николаевская*, Елисавета Никл. *Филипова* и Елисавета Варфол. *Егорова*. Законоуч-ли и уч-ли Грузинск. яз.: Свящ-ки: Сол. Дм. *Пирановъ* и Ирод. Юрдан. *Нанобовъ*. Уч-ли: Русск. яз. и Естеств. Ист., Григ. *Пятецкій*; Русск. яз., Сем. Григ. *Рижеладзе*; Геогр. и Ист., Вас. Іос. *Киквадзе*; Арием., Алдръ Абрам. *Зараповъ*. Врачъ Зав., Нивл. Никл. *Минкевичъ*. Больнич. дама, Анна Ив. *Битюкова*.

Грузинское училище духовнаго званія при Самтаврскомъ женскомъ монастырѣ, въ сел. Мцхетъ.

Состоящее подъ Августѣйшимъ покровительствомъ Ея Императорскаго Высочества Великой Княгини ОЛЬГИ ФЕОДОРОВНЫ.

Нач.-ца, Настоят.-ца монаст., Игуменья *Нина*. Смотрит.-ца, Елисавета Алдр. *Николаевская*. Благочин. учил., Свящ. Романъ Иос. *Мревловъ*. Преподав.-ли наукъ: Зак. Божія и Грузинск. яз., Свящ. Романъ Иос. *Мревловъ*; Русск. яз. и Рукодѣлія, Елисавета *Николаевская*; Истор. Русск. и Грузинск. церкв., Геогр. и Арием., *Нина* Донгин. *Борисова* (она же препод. въ 1-мъ кл. первонач. предмет.).

Безплатная женская Душетскаго Благотворительнаго Общества школа.

Почетн. Попеч.-ца Общест., княг. Екатерина Іакинф. *Ваграціонъ-Мухранская*. Члены Попечит. Совѣта: Алдръ Ив. *Саванели*, Казим. Игн. *Синайло*, Мих. Дав. *Гулуловъ* и Ил. Дав. *Абашидзе*. Севр. и Казн., Зах. Вас. *Алейперовъ*. Нач.-ца школы (она же и учительн.), Александра Ив. *Юлина*. Преподав.-ли: Законоуч.-ли: Правосл. испов., Свящ. Мих. *Берзеновъ*; Арм.-Григ. испов., Свящ. Оганесь *Теръ-Арутюнянцъ*.

Тифлисская частная женская Гимназія.

Содержат.-ца Гимн., Н. И. *Марсова*. Завѣдыв. учебн. част., В. А. *Марсовъ*. Законоуч.-ли: Правосл. испов., Свящ. А. *Мансвяттовъ*; Арм.-Григ. исп., Свящ. С. *Теръ-Барсегианцъ*; Рим.-Католич. исп., Прелатъ *Орловскій*. Преподав.-ли: Русск. яз. и Словесн.: Ф. А. *Фидровскій* и А. А. *Богоявленскій*; Матем., А. Д. *Тирютинъ*, А. Л. *Стародубцевъ*; Естеств. Ист. и Физ., В. А. *Марсовъ*; Ист. и Геогр., Н. З. *Цветадзе*; Армянск. яз.: Г. Г. *Теръ-Арутюновъ*, Г. *Сааковъ*; Пѣнія, К. М. *Найденовъ*. Преподав.-цы: Русск. яз. и Ист., Е. К. *Өирсова*; Арием., *Чвалинская*; Геогр., А. Н. *Порембская* и г. *Шевченко*; Франц. яз., М. Г. *Гюми*; приготов. кл.: В. А. *Хорунженко* и Е. И. *Савельева*; Танц. и Гимнаст., Ю. М. *Спасская*; Музыки, М. Н. *Савельева*; Рукодѣл., А. Н. *Мейпаріани* и *Гильенъ*.

Кутаисское Правленіе женскаго Благотворительнаго Общества Св. Нины.

Предсѣд.-ца, (и. д.) княг. Пелагея Кайхоср. *Церетели*. Члены: Е. П. *Принцъ*, Е. Н. *Кайтмазова* и княг. Е. А. *Гагарина*. Завѣдыв. учеб. частью, ДСС. Нивл. Сем. *Леванда*. Управл. дѣл. и Казн., ТтС. Алдръ Алдр. *Ильинъ*.

*) Плата, считая съ 1-го сентября по 15-е іюня: съ пансіонерки 260 руб., полупансіонерки 160 руб. и приходящей 80 руб. За лѣто полагается за обученіе, полное содержаніе, вромѣ одежды 100 руб. Пансіонерка на первоначальное обзаведеніе одновременно вносить 40 руб., полупансіонерка 15 руб., а приходящая 10 руб. Экипировка производится пансіонеркамъ ихъ родителями. Деньги вносятся впередъ по равной части два раза въ годъ: въ началѣ сентября и съ января.

Мѣстные члены Общества: Н. Я. *Малафѣевъ*, Э. С. *Цитовичъ*, Г. В. *Гогоберидзе*, В. Л. *Гогоберидзе*, А. Т. *Долуа*, вн. А. А. *Мачабели*, вн. Н. Д. *Деретели*, К. М. *Гагемейстеръ*, вн. К. Д. *Гагаринъ*, С. Е. *Акоповъ*, П. П. *Приниъ*, Н. М. *Зубовъ*, М. П. *Степанова*, К. Т. *Зубалова*, Н. И. *Шадинова*, княг. С. И. *Микеладзе*, С. О. *Дуклякъ*, книг. *Амилохвари*, М. О. *Грамотина*, М. В. *Амосова*, Н. Н. *Зубова*, вн. П. А. *Абашидзе* и Н. И. *Головина*.

Кутанское женское учебное Заведеніе Св. Нины *)

Надзир-ца, Ольга Борис. *Барановская*. Классныя дамы и уч-цы: *Петропавлова*, М. И. *Гриневичъ*, княг. Е. Е. *Дадіани* и Е. А. *Суликовская*. Законоуч., Протоіер. *Гигауровъ*. Экономка, В. П. *Гриневичъ*. Кастелян., *Лавдовская*. Руководл. дама, *Малковская*. Больнич. дама, *Доричъ*.

Кутанская безылатная женская школа.

Попеч-ца, Надежда Никл. *Зубова*. Надзир-ца и учительн., *Марія Никл. Реймерсъ*;

Приходская школа при Армянской церкви въ г. Кутансѣ.

Повечит., Протоіер. Дав. *Теръ Яралянъ*. Уч-ца руковод., *Наталья Рабаелянцъ*.

Приходская школа при Католической церкви въ г. Кутансѣ.

Блюстит., Деканъ Рим.-Катол. Закавказск. церквей, Патеръ Донъ-Ант. *Глажуа*. Завѣд. учеб. частью, Патеръ Донъ-Ив. *Антоновъ*. Учит-цы: *Марія Як. Чаркова*, Грація *Согорова* и Роза *Ваджи-оглы*.

Частная школа въ г. Кутансѣ.

Содержат. и учит., вдова *Марія Як. Чаркова*.

Безылатная школа въ м. Хони.

Попеч-ца, княг. Софія Алмаех. *Цулукидзе*. Надзир-ца и учительн., Неонила Мих. *Клдіева*. Уч-ли: Никл. Сем. *Намичей-швили* и Дав. Ромн. *Чубабрия*.

Школа при начальномъ двухклассномъ училищѣ въ м.

Зугдиды.

Надзир-ца и уч-ца, дѣвица Ольга Евг. *Дидибулидзе*. Уч-ли: Мих. Зах. *Дидибулидзе* и Пав. Годжаспир. *Лорджкианидзе*.

Правленіе Эриванскаго женскаго учебнаго Заведенія Св.

Нины.

Предсѣд-ца, (и. д.) *Марія Петр. Малиновская*. Члены: *Марія Фомин*.

*) Пансіонерокъ 52, вольноприходящихъ 39. Плата пансіонерки 170 р. въ годъ и 50 руб. на первоначальное обзаведеніе, полупансіонерки 85 р. въ годъ и приходящей за право ученія 50 руб. въ годъ. Деньги вносятся по полугодно впередъ: 1-го января и 1-го іюля.

Лушкевич и (три вак.). Надзир-ца, Елисавета Дм. *Вонсовская*. Завѣдыв. дѣл. и казнач. частію, НС. Исмаиль-бекъ *Казіевъ*.

Правленіе Бакинскаго отдѣла женскаго Благотворительнаго Общества Св. Нины.

Предсѣд-ца, Софія Яв. *Чермакъ*. Члены Правленія: баронес. Елисавета Иерем. *фонъ деръ-Брюгенъ*, Марія Владм. *Тальгрень* и Елисавета Мих. *Джакели*. Членъ-Управл. дѣл., НС. Алкс. Никанр. *Юрвевъ*. Членъ-Казнач., НС. Пав. Петр. *Семяниковъ*.

Члены Бакинскаго отдѣленія Общества Св. Нины: К. Э. *Эйхлеръ*, К. П. *Лалаевъ*, Е. П. *Лалаевъ*, Х. С. *Антоновъ*, К. О. *Спасскій-Автономовъ*, А. А. *фонъ-Бурмейстеръ* и Гаджи-Зейналь-Абдинъ *Тагеевъ*.

Бакинское женское учебное Заведеніе Св. Нины.

Надзир-ца, Эмилія Ив. *Люттеръ*. Завѣдыв. учебн. частію, Карлъ Леонт. *Чермакъ*. Классныя дамы: Варвара Ег. *Щелкунова*, Пелагея Ив. *Курилова*, Александра Алдр. *Милянская*, Марія Фед. *Махова* и Александра Яв. *Ромашова*. Врачъ, Лек. Ромуал. Стансл. *Латкевичъ*.

Бакинская женская Гимназія.

Почетн. Попечит., Бакинск. Губерн., Г.-М. Валер. Мих. *Позень*. Попечит. Совѣтъ: Предсѣд-ца, Софія Яв. *Чермакъ*. Члены: М. В. *Тальгрень*, Е. М. *Джакели*, СС. бар. А. Ю. *фонъ-деръ-Брюгенъ*, ДСС-ки: Алдръ Конт. *Деминъ* и Конт. Фед. *Спасскій-Автономовъ*, СС. Фед. Тимѣ. *Бьлокриницкій* и Маі. Богд. Дм. *Меликъ-Шахназаровъ*. Секр., НС. Алкс. Никанр. *Юрвевъ*.

Бакинское Благотворительное Общество.

Состоятъ подъ Августѣйшимъ покровительствомъ Ея Императорскаго Высочества Государыни Великой Княгини ОЛЬГИ ФЕОДОРОВНЫ.

Правленіе Общества: Предсѣд-ца, Софія Яв. *Чермакъ*. Члены Правленія: Л. П. *Иванова*, Ю. Ф. *Савенкова*, бар. Е. Иер. *фонъ-деръ-Брюгенъ*, Л. В. *Бьлокриницкая*, В. П. *Ивановъ*, А. А. *фонъ-Бурмейстеръ*, И. В. *Визманъ*, Г. А. *Климовскій*, Д. М. *Ильинъ*, А. А. *Куницынъ*, Гаджи-Зейналь *Тагеевъ*. Казнач., К. Е. *Эйхлеръ*. Секр., Л. Е. *Васильевъ*.

Школа Общества. Нач-ца (она же Предсѣд-ца), Софія Яв. *Чермакъ*. Законоуч. Правосл. испов., Свящ. *Еліевъ*. Учит-цы: Юлія Григ. *Бартошъ* и Надежда Сем. *Болдырева*. Завѣдыв. учеб. частью, Г. А. *Климовскій*.

Приютъ Общества. Надзир-ца, Евва Мих. *Пищулина*.

Петровское начальное одноклассное училище.

Законоуч. Правосл. испов., Свящ. *Поповицкій*. Учит., Георг. Георг. *Балчевскій*. Учит-ца, Надежда *Ширяева*.

Одноклассное народное училище въ сел. Ахты.

Учит., КСк. Мих. Авт. *Витушинскій*. Законоуч. Магомет. испов., Молла-Гаджи *Рамазанъ-оглы*.

Частная школа Калантарова въ Баку.

Учит., Айрап. *Калантаровъ*. Учит-цы: Софья Сем. *Болдырева* и Нина *Калантарова*.

Школы Армянскаго Благотворительнаго Общества въ Баку

(мужская и женская).

Завѣдыв. школами, Архим. Хоренъ *Степане*. Уч-ли: Авакъ *Теръ-Григорьевъ*, Мих. *Теръ-Оганесовъ* и Асат. *Калуствоъ*. Учит-цы: Зинаида *Варнекъ* и Елисавета *Григорьева*.

Меджлиское училище въ Шемахъ.

Уч-ли: Арабск., Персидск. и Татарск. яз., Гаджи-Миръ *Сеидъ-Эфенди*, Русск. яз., Арием. и Чистоп., *Мармарчевъ*.

Школа въ сел. Алты-Агачъ

(Шемахинскаго уѣзда).

Законоуч. (онъ же учитъ чтенію, чистоп. и арием.), Свящ. *Польскій*. Помощ-ки его: *Подгорный* и *Варгановъ*.

Школа въ селеніи Маразахъ

(Шемахинскаго уѣзда).

Учит., Никл. *Андреевъ*. Помощи. его, Вас. *Хитевъ*.

Школа въ селеніи Православномъ

(Ленкоранскаго уѣзда).

Законоуч. (онъ же учитъ чтенію, чистоп. и арием.), Свящ. *Ипатьевъ*.

Школа для мальчиковъ и дѣвочекъ,

учрежденная для дѣтей нижнихъ чиновъ Наспійскаго экипана и прочихъ недостаточныхъ классовъ народа.

Законоуч., Протоіер. *Костянской*. Уч-ли: Арием., Пор. П. С. *Дурневъ*; Русск. яз.: Ппор. Ф. Ф. *Гольмъ*, Пр. С. Ф. *Кэнъ* и А. П. *Ефимова*.

Одноклассное начальное училище въ уроч. Чиръ-Юртъ.

Учит-ца, Пелагея Алкс. *Вакуленко*.

Начальная школа Благотворительнаго Общества въ Дербентъ.

Учит-ца, дѣв. Олимпиада *Аверьянова*.

Въ уроч. Куссарахъ, Ширванская безплатная школа.

Учит-ца, Евгенія Фердин. *Стурмъ*.

Въ уроч. Дешлагарѣ, начальная школа съ пансіономъ и дѣтскимъ садомъ.

Завѣдыв. школ., домашн. учит-ца Надежда Вас. *Андреева*. Уч-ли: Пр. *Айрапетовъ*, Д-ръ *Смирновъ* и отв. Маі. *Демьяновъ*. Учит-ца, *Зайцева*.

Армянское духовное училище въ Кубѣ.

Уч-ли: Свящ. *Авшаровъ* и Сумбать *Галабековъ*.

Армянское приходское училище въ Т.-Х.-Шурѣ.

Завѣдыв. школ., Свящ. Оганесь *Паримузовъ*.

Армянская школа въ сел. Балачѣ

(Геокчайскаго уѣзда).

Учит., Сарк. *Калабековъ*.

Армянская школа въ сел. Бирѣ

(Геокчайскаго уѣзда).

Учит., Свящ. Теръ-Месропъ *Теръ-Саркисовъ*.

Ставропольская Ольгинская женская Гимназія.

Состоитъ подѣ Высочайшимъ покровительствомъ Ея Императорскаго Величества Государыни Императрицы МАРИИ АЛЕКСАНДРОВНЫ.

Почетн. Попеч., и. д. Губернат., Пк. Владм. Алдр. *фонъ-Денъ*.

Попечительный Советъ: Попеч-ца, Нина Дм. *фонъ-Денъ*. Члены: ДСС. Алдръ Нивон. *Лопатинъ*; Почетн. Попеч., СС. Викент. Ант. *Русицкій*; Дир. муж. Гимн., ДСС. Анан. Дан. *Пузыревскій*; Нач-ца Гимн. *Жозефина Ив. Катеръ*; НС. Пав. Корн. *Любомирскій*, Маі. Мих. Осип. *Бржежницкій*. Члены отъ Городск. Общества: куп. Дм. Афан. *Венеціановъ*, Дав. Варфол. *Поповъ*; Исп. женск. училищъ, СС. Емел. Ив. *Лосицкій*.

По воспитательной части: Нач-ца Гимн., *Жозефина Ив. Катеръ*, Надзир-цы: Людмила Алдр. *Горикова* и Анна Яг. *Ахвердова* (она же учит-ца приготов. кл.). По учебной: Почетн. Попеч., СС. Викент. Ант. *Русицкій*. Дир. муж. Гимн., ДСС. Анан. Дан. *Пузыревскій*. Исп. Ставр. женск. учил., СС. Емел. Ив. *Лосицкій*. Законоуч-ли: Правосл. испов., Протоіер. Вас. *Борнуковскій*; Арм.-Григ. испов., Протоіер. Матв. *Быгуловъ*. Преподав-ли: Матем., СС. Вас. Вас. *Шумовъ*; Естеств. Наукъ, канд. Универс. Никл. Яг. *Динникъ*; Русск. яз., КА. Ив. Григ. *Борилко*; Рисов. и Чистопис., воспитан. Акад. Худож. Григ. Алдр. *Халасовъ*. Уч-цы: Русск. яз., Ольга Андр. *Головокова*; Арм.: Анна Трофм. *Первушина* и Анна Вас. *Динникъ*; Геогр., Варвара Аким. *Худобашева*; Франц. яз.: Октавія Григ. *Семенова* и Людмила Алдр. *Горикова*; Нѣмецк. яз., Екатерина Фед. *Лихарева*. Уч-ца приготов. кл., Еликанида Владм. *Щеголева*. Сост. на служ. при друг. учеб. завѣд. частные Преподав-ли: Геогр., Карлъ Карл. *Кршеръ*; Матем., Алдръ Никл. *Дельсалъ*; Словесн., Петръ Сем. *Случевскій*; Истор., Алдръ Ив. *Васильевъ*. Уч-ца машин. и бѣлошвейн. мастерст., Варвара Аким. *Худобашева*. Уч. башмач. мастер., Илар. Кузм. *Алимовъ*.

Ставропольское женское Благотворительное Общество Св. Александры.

Высочайшая Покровительница Общества, Ея Императорское Величество Государыня Императрица МАРИЯ АЛЕКСАНДРОВНА.

Совѣтъ Общества: Предсѣд-ца, *фонъ-Денъ*. Вице-Предсѣд-ца, Жозефина Викент. *Зиссерманъ*. Члены: Анна Ил. *Думанская*; Марья Герман. *Васильева*; Анна Игн. *Дерезицкова*; Нач. Губ. Влади. Алдр. *фонъ-Денъ*; Вице-Губерн. Карлъ Льв. *Зиссерманъ*; Пожиз. Почетн. Попеч. Лавръ Ермол. *Павловъ*. Членъ по учебн. части, Инсп. Ставроп. женск. учил., СС. Емел. Ив. *Лосицкій*. Почетн. Попеч-ли: Серг. Ѳедт. *Дерезицковъ* и Конст. Вас. *Епифановъ*. И. д. Секр., Вас. Мих. *Каптерманъ*. Казнач. Общ., Алдръ Павл. *Юноша*.

Воспитательное Заведеніе Св. Александры *).

Завѣдыв. учеб. частію, Инсп. Ставр. женск. учил. СС. Емел. Ив. *Лосицкій*. Нач-ца, Евгенія Алкс. *Смолевская*. Воспитат-цы: Неонила Апол. *Тишецкая*, Еливанда Влади. *Щеголева*, (и. д.) Александра Григ. *Бенедиктова* и Марья Ил. *Семенова*. Помощ-цы ихъ: Анастасія Григ. *Бенедиктова*, Надежда Вас. *Гладышева*, Елисавета Як. *Вуздижанъ* и Марія Вас. *Слюсарева*. Дамы для руководѣнія: Марія Алдр. *Кунацевца* и Анна Павл. *Персонъ*. Врачъ, Д-ръ М. *Коронъ*. Больнич. дама, Екатерина Ѳед. *Волубуева*.

Кавказское Епархіальное женское Училище.

Совѣтъ: Предсѣд., Протоіер. Вас. Стеф. *Стрелетовъ*. Члены: Протоіер. Вас. *Борнуковский*; Свящ. Макс. *Прозоровскій*; Нач-ца Учил., вдова Любовь *Валицкая* и Канд. Богосл., Свящ. Ѳеодоръ *Хорошунъ*. Преподав-ли: Георг., Магист. Алдръ Ив. *Васильевъ*; Русск. яз., Канд. Тих. Петр. *Каневскій*; Арием., Канд. Конст. *Воздвиженскій* и Свящ. Димитрій *Быстролетовъ*; Учит-ца приготов. кл., Прасковья Петр. *Воздвиженская*, она же и воспитат. Воспитат-цы: дѣвнцы: Софія *Жукова*, Ѳеодосія *Соболева*, Людмила *Благодарова*, Анна *Томарова*, Наталія *Гайчукъ*. Уч-цы Французск. яз., Екатерина *Лихарева*; Музыки, *Семенова*; Руководѣл., Варвара *Иванова*. Врачъ, КСв. Юрій Ѳед. *Шульцъ*. Дѣлопроизв., студ. Семин. Вас. Терен. *Андреевскій*. Экон., Діак. Иванъ *Поповъ*.

Владикавказская Ольгинская женская Гимназія.

Почет. Попеч., Нач. Терск. обл., Ген.-Адъют., Г.-М. Алдръ Павл. *Свистуновъ*.

Нач-ца, Екатерина Конст. *Соболева*. Помощ-цы ея: Марія Алдр. *Водопьянова* и Поликсена Алдр. *Лубченко*. Учит-цы: Ольга Алдр. *Благовѣщенская*, Надежда Никл. *Мылова*, Марія Тимѳ. *Ложилина*, Зинаида Игн. *Богаевская*, Софія Ив. *Иванова* и Надежда Андр. *Жуковская*.

*) Состоитъ при Совѣтъ женскаго Благотворительнаго Общества и въ учебномъ отношеніи совершенно слито съ Ольгинской женской Гимназіею, составляя при ней какъ-бы пансіонъ.

Владикавказская Осетинская дѣвичья школа.

Попеч-ца, Марія Борис. *Свистунова*. Попеч., Пк. Петръ Ѳед. *Панкратовъ*. Нач-ца, она же уч-ца Русск. яз. и рукод., Анна Никл. *Дзьева*. Завѣдыв. учеб. частью, Инспек. училищъ Совѣта Общ. возст. Прав. Христ. на Кавказѣ, НС. Никл. Сем. *Лихачевъ*. Классныя дамы и уч-цы: Анна Павл. *Королевская* и Варвара Ив. *Энкманъ*. Уч-ца рукод. (осетинскаго), Ирина Петр. *Жукаева*. Законоуч., Свящ. Мих. *Сухиевъ*. Уч. приготов. кл., Ив. Андр. *Толтаровъ*.

Владикавказское элементарное училище.

Учредит-ца, она же заним. Русск. и Нѣмец. яз., музык. и танцами, Вителія Стансл. *Литинская*.

Нальчикская Михайловская женская безплатная школа.

Преподав-ца, Елена Никл. *Чипурная*. Уч-ца рукодѣл., Марія Мих. *Мисостова*.

Грозненское женское училище.

Состоить подѣ Августѣйшимъ покровительствомъ Ея Императорскаго Высочества Государыни Великой Княгини ОЛБГИ ѲЕОДОРОВНЫ.

Надзир-ца и уч-ца 1-го кл., Александра Андр. *Ребергъ*. Уч-ца пригот. кл., Олимпиада Петр. *Воскресенская*. Законоуч., Свящ. Мих. Никл. *Орловъ*.

Печечительный Совѣтъ: Предс., Нач. Грозненск. Окр., Пк. кн. Никл. Бидзия. *Эристовъ*. Попеч-ца: кн. Екатерина Зах. *Эристова*. Члены: Окружн. Врачъ, КСв. Пав. Ив. *Градовъ*; Пк. Петръ Гавр. *Белликъ*; Смотр. Грозненск. Горск. школы, Григ. Григ. *Патецкій*; Город. Голова, Вас. Ег. *Склярровъ*. Почет. членъ, Владикавк. 1-й гил. куп. Ааронъ *Ашуровъ*.

Нятигорская безплатная женская школа.

Смотр-ца, Лидія Ив. *Троицкая*. Учит-ца младш. отд., Марія Ѳед. *Катеръ*. Уч-ца рукод., Юлія Казм. *де-Рошъ*. Законоуч., Свящ. Василій *Эристовъ*. Учит. Арием., Алке. Петр. *Раковъ*. Город. Врачъ, НС. Владим. Григ. *Чернякъ*.

Маринское Кубанское женское Училище.

Училище это, съ благороднымъ при немъ пансіономъ, состоить подѣ управленіемъ училищнаго Совѣта, состоящаго подѣ председательствомъ Начальника Кубанской области и членовъ: Начальницы, Инспектора классовъ и Члена по хозяйственной части.

Воспитательный составъ. Нач-ца, (врем. и д.) Надзир-ца пансіона, вдова Софія Вас. *Ѳеоктистова*. Надзир-цы: панс.: дѣвицы: Вѣра Ив. *Михайлова*, Вѣра Як. *Декаленко*, Екатерина Андр. *Дитмаръ* и вдова Ольга Григ. *Асцьеръ*. Помощ-цы ихъ: дѣвицы: Пелагея Іов. *Буднягина*, Любовь Григ. *Лавровская*, Марія Аким. *Худобашева* и вдова Ксенія Никит. *Тимофьева*.

Учебный составъ. Инсп. кл., КСв. Ѳ. д. Курп. *Зарпчій*. Законоуч., Протоіер. Іоаннъ *Эристовъ*. Преподав-ли наукъ: Старш. Уч-ли: Естествен.

наукъ, КСв. Ив. Степ. *Нордега*; Матем., НС. Оед. Дм. *Назаренко*; Русск. яз., НС. Ив. Иов. *Говоровъ*; Ист. (вак.); Геогр., НС. Алдръ Никанд. *Порожнй*; Русск. словесн., Ив. Илар. *Джумайло*; Франц. яз., Эмил. *Арбо*; Чистопис. и Рисов., отст. Войск. Старш. Петръ Сысоев. *Косолянъ*.

Администрат. хозяйств. составъ: Членъ Совѣта по хозяйств. части, Ес. Евмен. Клим. *Цвиренко*. Письмов. (вак.). Экон., канд. на клас. долж. Ив. Елистрат. *Захаровъ*. Надзир-ца больн., Людмила Петр. *Воронина*. Пансион. Врачъ, НС. Алкс. Оед. *Милосидовъ*. Уч-ца руковод., вдова Прасковья Вас. *Албановичъ*. Закройщ., вдова Анна Петр. *Щекина*. Кастелян. и влюч., вдова Татьяна Ив. *Левченко*. Уч-ца Гимн. и танцевъ, Лариса Яв. *Домантовичъ*.

Екатеринодарское женское Благотворительное Общество.

Состоить подъ Высочайшимъ покровительствомъ ЕЯ ВЕЛИЧЕСТВА ГОСУДАРЫНИ ИМПЕРАТРИЦЫ МАРИИ АЛЕКСАНДРОВНЫ.

Правленіе Общества: Предс-ца, Любовь Ив. *Кармалина*. В.-Предсѣд-ца (вак.). Члены: Лидія Яв. *Югансенъ*, Александра Оед. *Николчъ*, Евгенія Вас. *Черникъ* и Елена Павл. *Якунинская*. Членъ завѣдыв. дѣл. Правлен. (вак.). Секр., Алкс. Ое. *Черняевскій*. Казнач., Никт. Вас. *Образъ*.

Составъ Общества: Члены-Благотворители: М. А. *Цакни*, граф. А. А. *Евдокимова*, граф. Е. С. *Сумарокова-Эмстонъ*, Е. П. *Якунинская*, И. Г. *Мазаевъ*, Т. Г. *Мазаевъ*, Л. А. *Пыховскій*, А. Е. *Левашевъ*, И. О. *Петрихъ* 1-й, В. Р. *Макъевъ*, Н. Н. *Барабашъ*, и Т. Д. *Набиркинъ*.

Члены Общества: І. И. *Ходзько*, Г. *Шапошниковъ*, В. П. *Савицкій*, А. А. *Орѣхова*, М. Н. *Корсунъ*, А. М. *Маляти*, В. В. *Гурчинъ*, В. В. *Зальскскій*, В. Г. *Перелеловскій*, вн. И. *Новрузовъ*, К. П. *Вербичкал*, Л. Я. *Вербичкій*, А. Н. *Бьялкова*, Е. Ф. *Сеняпкина*, А. А. *Аверина*, А. А. *Черная*, А. З. *Корсунъ*, П. Н. *Борзыкъ*, В. Е. *Стафонуло*, К. О. *Цвиренко*, Л. О. *Черный*, П. Д. *Попко*, М. Н. *Мамаѣевъ*, С. А. *Венеровскій*, П. П. *Бурсакъ*, Е. Ф. *Семенкинъ*, А. А. *Самойловъ*, В. П. *Танскій*, П. А. *Левашевъ*, А. М. *Мамонтовъ*, Г. *Мамонтовъ*, О. В. *Макъевъ*, П. Г. *Мазаевъ*, А. *Подковыровъ*, Е. *Левашевъ*, П. *Подковыровъ*, Д. Я. *Селезневъ*, П. А. *Сергеевъ*, Т. К. *Симоновъ*, М. Ю. *Тищенко* и Г. Е. *Капараки*.

Училища Общества: Екатеринодарское-Димитриевское. Надзир-ца, д-ца Елена Никл. *Изгеймъ*. Уч-ца, д-ца Анна Никл. *Изгеймъ*. Законоуч., Свящ. Вас. *Бьялковъ*. Екатеринодарское. Надзир-ца, Авд. Петр. *Кривоносова*. Уч-ца (вак.). Законоуч., Свящ. Вас. *Бьялковъ*. Полтавское. Надзир-ца, П. *Покровская*. Законоуч., Свящ. Іоаннъ *Альшанскій*. Попеч. училища, Ив. Афан. *Калери*. Уманское. Надзир-ца, д-ца Глаф. Вас. *Кожугова*. Уч-ца, д-ца А. К. *Дулина*. Законоуч., Свящ. Степ. *Третьяковъ*. Попеч., Конст. Никл. *Черный*. Авинское. Надзир-ца и уч-ца, Ольга *Леонтовичъ*. Законоуч., Свящ. Андр. *Волоцкій*. Попеч., Ив. Афан. *Калери*.

Ладожское женское училище съ педагогическими курсами.

Учит-цы: 2-го кл. (вак.) 1-го кл., Ольга Конст. *Семенова*; приготов. кл., Александра Павл. *Массалская*; руководл., Прасковья Степ. *Леонтьева*.

Ейское женское училище.

Нач-ца, Елисавета Як. *Экзархолоу*. Законоуч., Свящ. Вас. *Чаленко*.
Уч-ца, *Канакова*.

Анапское женское училище.

Законоуч., Свящ. *Теодоръ Филипповъ*. Уч-ца, *Лидія Кирил. Новицкая*.

Новороссійское женское училище.

Законоуч., Протоіер. *Григорій Семеновскій*. Уч-ца, *Вѣра Фед. Ша-
ранъ*.

Темрюкское женское училище.

Попеч-ца, д-ца Елисавета Афан. *Калери*. Вице-Попечит-ца, д-ца Елена
Алкс. *Лестерева*. Завѣд. учебн. частію, НС. Никл. Вас. *Маневскій*. Заго-
ноуч., Свящ. *Іоаннъ Бойко*. Учит-цы: д-цы: *Фекла Львов. Фоменко*, *Матрена*
Мих. Самойленко, *Марья Вас. Сиромашина* и *Наталья Алкс. Папаченкова*.
Уч. пѣнія, *Ив. Григ. Москвитинъ*.

Сухужская женская Прогимназія.

Состоить подъ Августѣйшимъ покровительствомъ Ея Императорскаго
Высочества Государыни Великой Княгини **ОЛЬГИ ФЕОДОРОВНЫ**.

(Свѣдѣній о личномъ составѣ Правленія Прогимназіи не получено).

Темпръ-Ханъ-Шуринская Прогимназія.

Почетн. Попечит-ца, кн. Александра Магар. *Меликова*. Нач-ца Про-
гимн. (она же Препод-ца Французск. и Нѣмецк. яз.), *Аделаида Льв. Медеръ*.
Преподав-ли: *Зак. Бож.*: Правосл. испов., Свящ. *Іоаннъ Лебединскій* и *Арм.*-
Григор. испов., Протоіер. *Теръ-Ованесъ Паремунзіи*; Русск. яз., Алкс.
Вас. *Барсовъ*. Препод-цы: Русск. яз., *Екатерина Вас. Кременецкая*; Матем.,
Александра Франц. Бачинская; Ист. и Геогр. (вак.), *Чистоп.*, *Черчен.* и *Яс-*
сов., *Вас. Вас. Борисовъ*; Пѣнія, *Іос. Никл. Ефимовъ-Елизовъ*. Учит-ца при-
готов., *кн. Елена Макс. Гапонова*. Учит-ца приходск. безплатн. школы, *Ана-*
стасія Ив. Богородская. Дѣлопроизв. Попечит. Сов. Прогимн., *Вогд. Касп.*
Сардаровъ.

Закавказское женское училище.

Состоить подъ Августѣйшимъ покровительствомъ Ея Императорскаго
Высочества Государыни Великой Княгини **ОЛЬГИ ФЕОДОРОВНЫ**.

Надзир-ца, *Нина Тимоф. Омарова*.

УПРАВЛЕНИЕ МЕДИЦИНСКОЮ ЧАСТЮЮ ГРАЖДАНСКАГО ВЪДОМСТВА НА КАВКАЗЪ И ЗА КАВКАЗОМЪ.

Управл. Медицинск. частію и завѣдыв. Минеральн. водами Тифл. губ.,
СС., Д-ръ М. Адф. Алдр. *Реммертъ*.

По Тифлисской Городской Больницѣ.

Главн. Докт., СС., Д-ръ М. Гюс. Афан. *Горалевичъ*. Старш. Ордин-ры:
Отдѣленій: Терапевтическ. (*вак.*); Умалишен., НС., Д-ръ М. Алдръ Андр.
Павловскій; Хирургическ., КСв., Д-ръ М. Пав. Матв. *Блюмбергъ*. Младш.
Ордин-ры: Лекарн.: Валер. Владм. *Крузенитернъ*, Конст. Сем. *Бахутовъ*,
Ив. Вас. *Ананьевъ* и Алдръ Никл. *Зайцевъ*. Повив. бабка, Наталія Ив.
Смирнова.

По Тифлисской Городской Лечебницѣ.

Директ. Лечебн., КСв. Дан. Христоф. *Лисицевъ*. Помощн. его, КСв.
Никл. Богд. *Вермишевъ*.

По Закавказскому Повивальному Институту.

Преподав. Инст., КА. Степ. Осип. *Анановъ*. Ордин. и Репетит., (и
обяз.) Лек. Валер. Владм. *Крузенитернъ*. Повив. бабки при Инст. и Родил.
госп.: Софія Ив. *Липко*, Анна Ив. *Голубенко* и Александра Ив. *Полякова*.

По Врачебному отдѣленію Тифлискаго Губернскаго Правленія.

Губерн. Врачъ, (и д.) СС. Викент. Мих. *Карповичъ*. Помощн. его,
КСв., Д-ръ М. Плат. Ант. *Главацкій*. Ветерин. Врачи Тифл. губ.: НС. Тимо.
Григ. *Болотовъ* и Никл. Ив. *Мещерскій*. Врачи г. Тифлиса: 1-й ч., КСв.
Ферднд. Фад. *Часницкій*; 2-й ч., НС. Алдръ Сем. *Бахутовъ*; 3-й ч., КСв.
Никл. Богд. *Вермишевъ*; 4-й ч., НС., Д-ръ М. Солм. Осип. *Мревловъ*. Тифл.
Город. Ветерин., Эльхонъ *Шейн-Фогель*.

Уѣздные Врачи: Тифлиссн., СС. Вильг. Карл. *Струве*; Горійскн., СС.
Гюс. Георг. *Сааковъ*; Сигнахскн., СС. Мих. Гессеев. *Сулхановъ*; Телавскн., КСв.
Никл. Никл. *Минкевичъ*; Ахалцихскн., КСв. Вас. Георг. *Гамкреловъ*; Тіонетскн.,
НС. Плат. Зах. *Волоховъ*; Ахалналанскн., КА. Пій Никл. *Юльскій*.

Повивальныя бабки: г. Тифлиса: 1-й ч., Софія Ив. *Липко*; 2-й ч.
(*вак.*); 3-й ч., Ольга Ив. *Свенске*; 4-й ч., Марія Ив. *Бьлзорова*.

Уѣздныя повивальныя бабки: Телавскн., Ольга Ив. *Петрова*; Ду-
шетскн., Александра Ив. *Полякова*; Сигнахскн., Дарья Никл. *Сараджева*; Го-
рійскн., Анна. Ив. *Голубенко*; Ахалцихскн., Розалія Христіан. *Браунъ*; Ахална-
ланскн., Софія Степ. *Садовская*; Тіонетскн., Александра Як. *Милевская*.

По Врачебному отдѣленію Елисаветпольскаго Губернскаго Правленія.

Губерн. Врачъ, (и д.) КСв. Д-ръ М. Вас. Фед. *Гаврилко* 2-й. По-
мощн. его, СС. Ант. Ферднд. *Милевскій*. Ветерин. Врачи: КСв. Болеса. Игн.
Шимкевичъ и Ил. *Израилевичъ*.

Уѣздные Врачи: Елисаветп., СС. Мвацак. Абрам. *Темуровъ*; Казахскн.,
КСв. Вас. Дав. *Теръ-Давыдовъ*; Шушинскн., КСв. Адамъ Луціан. *Вержейскій*;

Нухинск., СС. Георг. Мих. *Сараджеевъ*; Зангезурск., Лек. Мих. Аветик. *Еджубовъ*; Джебаширск., Лек. Алкс. Алкс. *Апаринъ*; Джебраильск., Лек. Рудѣ. Август. *Шембергереъ*; Арешск., КСв. Евген. Евсто. *Рудыковский*. Город. Врачи: Шушинск., НС. Моис. Аслан. *Атабековъ*; Елисаветп., КСв. Арт. Тагверан. *Амасторъ*; Нухинск. (вак.).

Уѣздныя повивальныя бабки: Шушинск., Любовь Никл. *Федорова*; Джебаширск., Марія Петр. *Ольшанская*; Нухинск., Александра Филп. *Германъ*; Елисаветп. (вак.).

По Врачебному отдѣленію Эриванскаго Губернскаго Правленія.

Губерн. Врачъ, СС. Викт. Казимр. *Лункевичъ*. Помощн. его, СС. Евген. Фед. *Бурхардъ*. Ветерин. Врачи: КСв. Як. Ив. *Анджеевскій* и Мих. Иппол. *Шебаевъ*. Эриван. Город. Врачъ, ТѣС. Андр. Псаев. *Даніель-бековъ*.

Уѣздныя Врачи: Эриванск., Лек. Дм. Гавр. *Рудковский*; Новобаязетск., КСв. Дм. Ив. *Волковъ*; Шаруро-Даралагезск., НС. Гавр. Як. *Теръ-Оганесянцъ*; Александроп., Лек. Мих. Викент. *Лункевичъ*; Нахичеванск., НС. Вас. Алдр. *Субботкинъ*; Эчмиадзинск., Лек. Зах. Оганес. *Теръ-Минасянцъ*; Сурмалинск., Лек. Армен. Аким. *Шахъ-Азизъ*.

Эриванск. город. повив. бабка, Марія Ив. *Казакевичъ*.

Уѣздныя повивальныя бабки: Эриванск., Вѣра Ег. *Савенко*; Нахичеванск., Любовь Ив. *Брейеръ*; Новобаязетск., Наталья Сем. *Гакова*; Александроп., Евдокія Григ. *Воскресенская*.

По Врачебному отдѣленію Кутаисскаго Губернскаго Правленія.

И. д. Губ. Врача, СС. Іос. Ив. *Гульбинскій*. Помощн. его, КА. Ег. Серг. *Бабовъ*. Губ. Ветерин. Врачъ, КСв. Поліевк. Вас. *Глушковскій*.

Уѣздныя Врачи: Кутаисск., КС. Францъ Ипол. *Горновскій*; Озургетск., КСв. Іос. Юрій Іос. *Зальскій*; Шаропанск., КА. Карлъ Ом. *Берно*; Сенанск., Лек. Алкс. Як. *Каневскій*; Рачинск., НС. Никл. Никан. *Елагинъ*; Зугдидск., КСв. Никл. Ив. *Надеждинъ*; Лечхумск. (вак.); Потійск., КСв. Флегмон. Павл. *Цитовичъ*; Кутаисск. (вак.).

Уѣздныя повивальныя бабки: Кутаисск., Анна Ант. *Саккилари*, Шаропанск., Елисавета Куприан. *Грабовская*; Озургетск., Елисавета Андр. *Русинова*; Зугдидск., Анна Сем. *Кульвановская*; Кутаисск. (городовая), Ольга Вас. *Бахутова*; Рачинск. (вак.).

По Врачебному отдѣленію Бакинскаго Губернскаго Правленія.

И. д. Губ. Врача, СС. Ив. Ил. *Щуикій*. Помощн. его. (вак.). Ветерин. Врачи Губ.: КСв. Алдръ Петр. *Альевъ* и нем. чина Георг. Іос. *Пегуренко*.

Уѣздныя Врачи: Бакинск., Лек. Ромуал. Станел. *Латкевичъ*; Шемахинск., СС. Дав. Ег. *Амировъ*; Кубинск.: СС. Никл. Прокоф. *Стецкевичъ* и Лек. Станел. Як. *Просинскій*; Ленкоранск., КСв. Ив. Макс. *Божковъ*; Джебатск., Лек. Мис. Ив. *Арамянцъ*; Геончайск., Лек. Ефр. Ив. *Теръ-Гаспарянцъ*; Дербентск., КСв. Солм. Ив. *Сараджеевъ*; Шемахинск., Лек. Никл. Алкс. *Зельницкій*; Бакинск., КСв. Алдръ Григ. *Вахрамовъ*; Кубинск., Лек. Игн. *Пясец-*

кій; Сальянск. (вак.). Врачъ больн. Сальянск. рыбн. промысл., НС. Ив. Мих. *Теръ-Степановъ*.

Уѣздныя повивальныя бабки: Бакинск., Ольга Никл. *Замяткина*; Кубинск., Елисавета Ив. *Просинская*; Шемахинск., Фаина Ив. *Бородянская*; Ленкоранск., Александра Ив. *Степанова*; Дербентск. (город.), Анна Евстаф. *Примадченко*.

По Врачебному отдѣленію Ставропольскаго Губернскаго Правленія.

Губерн. Врачъ, (и. д.) НС. Ив. Андр. *Зелинскій*. Помощн. его, КСв. Алдръ Павл. *Коробовъ*. Губерн. Ветерин. Врачъ, КСв. Алдръ Ив. *Недбальскій*.

Уѣздныя Врачи: Ставропольск., СС. Апол. Гавр. *Пупаревъ*; Медвѣженск., ТтС. Ив. Петр. *Побьдимовъ*; Новогригорьевск., КСв. Игн. Ив. *Вейт-ко*; Ставропольск. (город.), НС. Пав. Карн. *Любомірскій*; Александровск. (сельск. окруж.), Лек. Адлѣ. Викент. *Непокойчикскій*; Медвѣженск. (сельск. окруж.), Лек. Алдръ Ив. *Песоченскій*. Врачъ больн. Приказа Общест. Приврѣн., КСв. Анатол. Никл. *Траппъ*.

Уѣздныя повивальныя бабки: Ставропольск.: Елисавета Петр. *Марротъ* и Марія Павл. *Кузнецова*; Новогригорьевск., Варвара Ив. *Писарева*; Медвѣженск., Ольга Ив. *Пороховщикова*; Александровск., Татьяна Вас. *Ермакова*.

По Врачебному отдѣленію Кубанскаго Областнаго Правленія.

И. д. Кубанск. Област. Врача, КСв. Григ. Никт. *Александровскій*. Помощн. его, НС. Алкс. Фед. *Миловидовъ*. Област. Ветерин. Врачъ, КСв. Август. Фом. *Мидалло*.

Уѣздныя Врачи: Енатеринодарск., КСв. Пл. Алдр. *Ивашинъ*; Майкопск., КСв. Петръ Аристарх. *Князевъ*; Баталпашинск., КСв. Ив. Серг. *Хотунцевъ*; Ейск., НС. Леонар. Ив. *Липень*; Закубанск., ТтС. Викт. Викент. *Новицкій*; Кавказск., КСв. Алдръ Никл. *Протопоповъ*; Темрюнск., НС. Адф. Юс. *Харжевскій*.

Городскіе Врачи: Енатеринодарск.: НС. Вас. Солм. *Абессаломовъ* и ТтС. Ив. Мирон. *Гальперинъ*; Ейск., КА. Алкс. Мих. *Лонгиновъ*; Темрюнск., НС. Вас. Вас. *Яхонтовъ*. Уѣзди. Ветерин. Врачи: Баталпашинск., Никвр. Ив. *Рыжескій*; Майкопск., КСк. Конст. Вас. *Маневскій*; Енатеринодарск., НС. Степ. Григ. *Жидковъ*; Ейск., КСк. Дм. Вас. *Некозъ*; Темрюнск., Мих. Никл. *Матяшевскій*; Закубанск. (вак.); Кавказск (вак.).

Уѣздныя повивальныя бабки: Енатеринодарск., Александра Алдр. *Чернова*; Ейск., Анна Тихон. *Амафтунская*; Темрюнск., Маргарита *Григорьева*; Майкопск.: Антонина *Илюшкина* и Елисавета *Давидова*; Кавказск., Зоя *Бакулина*; Закубанск., Анна Тарас. *Голыкова*. Городов.: Енатеринодарск.: Марія Павл. *Тенисова* и Марія Рафаил. *Малевичъ*; Ейск., Леонадія Викент. *Синяевская*; Темрюнск., Юлія Карл. *Ануфриева*.

По Врачебному отдѣленію Терскаго Областнаго Правленія.

И. д. Терск. Област. Врача, СС. Бронсл. Онуфр. *Кригеръ*. Помощн.

его, НС. Алекс. Павл. *Артемовъ*. Област. Ветерин., КСв. Мих. Ег. *Давидовичъ*.

Окружные Врачи: Владикави., Лек. Магометъ-оглы *Далматъ*; Пятигорск., КСв. Викт. Степ. *Баженовъ*; Грозненск., КСв. Пав. Ив. *Градовъ*; Кизлярск., КСв. Ив. Ив. *Алмазовъ*; Хасавъ-Юртовск., (и д.) Д-ръ М., СС. Ант. Зах. *Кастеллано*; Аргунск. (вак.); Веденск., КСв. Аядръ Ѳед. *Ментовъ*.

Городскіе Врачи: Владикави., КСв. Гюс. Ант. *Рогалевичъ*; Кизлярск., НС. Анавій Павл. *Султанъ-Шахъ*; Пятигорск., НС. Владим. Григ. *Чернякъ*; Моздокск., КСв. Ант. Костан. *Ференцовичъ*; Грозненск., КСв. Болесл. Ив. *Мартенсонъ*; Георгіевск., НС. Андр. Як. *Громаковский*. Окружн. Ветерин.: Владикави., (и д.) КР. Эдуар. Евграф. *Максимовичъ*; Пятигорск., НС. Полик. Казим. *Дырмонтъ*; Грозненск., КА. Ниел. Степ. *Шведовъ*.

Окружные повивальныя бабки: Владикави., Екатерина Ив. *Черкавская*; Пятигорск., Александра Конст. *Соколова*; Грозненск., Александра Конст. *Алексинская*; Кизлярск., Маріи Ив. *Алахова*; Хасавъ-Юртовск., Антонина Ант. *Рихтеръ*; Город.: Владикави., Елисавета Ив. *Тавилъдарова*; Моздокск., Софія Ив. *Винокурова*; Кизлярск., Дарья Ѳед. *Матвѣева*; Георгіевск., Марія Борис. *Михайлова*; Пятигорск., Юлія Мих. *Чейкина*.

По Управленію Черноморскаго округа.

Окружн. Врачъ (вак.). Врачи: отдѣловъ: Новороссійск., КСв. Отто Христіан. *Лилли*; Сочинск., НС. Петръ Степ. *Тисановичъ-Мищенко*; Вельяминовск., Лек. Владим. Ив. *Пузыревскій*. При Управленіи: Ветерин. Врачъ, КСк. Корн. Корн. *Олейниковъ*; Провиз., КСк. Вас. *Ильченко*.

Вольныя аптеки на Кавказѣ и за Кавказомъ.

По Тифлисской губерніи.

Въ г. Тифлисъ шесть аптекъ: одна—Д-ра М., КСв. *Шахъ-Пароніанца*, одна—Провиз. *Маккера*, одна—Провиз. *Эйриха*, одна—наслѣдниковъ НС. *Айвазова*, одна—Провиз. *Цуринова*, въ арендн. содерж. у Провиз. *Энкена*, одна—принадлѣж. Лечебницѣ для приходящ., въ арендн. содерж. у Провиз. *Гейне*. Въ г. Гори одна—Провиз. *Шенфа*. Въ г. Ахалцихъ одна—фельдш. *Масулова*. Въ Телявъ одна—Провиз. *Жулина*.

По Ставропольской губерніи.

Въ г. Ставрополь двѣ аптеки: одна—двор. *Брохноцкаго*, подъ управл. Провиз. *Зарембо-Годзяцкаго* и одна—Провиз. *Лиліенкамфа*.

По Терской области.

Въ г. Владикавказъ одна аптека—СС. *Муселиуса*, въ арендн. содерж. у Провиз. *Лоренца*. Въ г. Георгіевскъ одна—мѣщан. *Киселева*, въ арендн. содерж. у Провиз. *Орловскаго*. Въ г. Моздокъ одна—дѣвицы Софіи-Шарлотты *Гейзе*, въ арендн. содерж. у Провиз. *Купфера*. Въ г. Грозномъ одна—Провиз. *Прасса*. Въ г. Кизляръ одна—магистра фармац. *Германа*, подъ управл. Провиз. *Люнгестрема*. Въ г. Пятигорскъ двѣ—одна вдовы Татьяны *Баумгартенъ*, въ арендн. содерж. у Провиз. *Бомдта*, подъ управл. Провиз. *Гар-*

повича и одна—Провиз. *Болмта*. Въ слов. Хасавъ-Юртъ одна—Провиз. *Курдова*.

По Кубанской области.

Въ г. Екатеринодаръ двѣ аптеки, изъ нихъ одна филиальная, Провиз. *Гамбургера*. Въ г. Ейскъ двѣ аптеки: одна—Провиз. *Гаага*, подъ управл. Провиз. *Киверта* и одна—Провиз. *Семке*. Въ г. Темрюкъ одна—Провиз. *Кундина*. Въ г. Майкопъ одна—Провиз. *Доккена*.

По Дагестанской области.

Въ г. Петровскъ одна аптека—Провиз. Конст. *Фрозе*. Въ г. Темиръ-Ханъ-Шуръ одна—Конст. *Фрозе*, подъ управл. Провиз. Викт. *Фрозе*.

По Кутаисской губерніи.

Въ г. Кутаисъ двѣ аптеки: одна — Кутаисск. жителя Петра *Кочечева*, въ арендн. содерж. у Провиз. *Ивановскаго* и одна—Провиз. *Витушинскаго*. Въ г. Поти одна—Провиз. *Анципы*. Въ г. Озургетахъ одна—двор. *Хундадзе*.

По Елисаветпольской губерніи.

Въ г. Елисаветполь одна аптека—Провиз. *Бялаго*, въ арендн. содерж. у Елисаветпольск. жителя *Ширакова*, подъ управл. Провиз. *Иогансена*. Въ г. Нухъ одна—Провиз. *Готгардта*. Въ г. Шушь одна—гражданинъ *Амбрумовыхъ*, подъ управл. Провиз. *Амбрумова*.

По Бакинской губерніи.

Въ г. Баку одна аптека—Провиз. *Эйлера*. Въ г. Кузь одна—вдовы *Якубовской*, въ арендн. содерж. у аптекарем. помощн. *Аронштама*. Въ г. Дербентъ одна—Провиз. *Гейне*, подъ управл. Провиз. *Харченко*.

По Эриванской губерніи.

Въ г. Эривани одна аптека — Провиз. *Бялаго*. Въ г. Александрополь одна—гражд. *Агаджанова*, подъ управл. *Кюrsa*.

УПРАВЛЕНИЕ КАРАНТИННО-ТАМОЖЕННОЮ ЧАСТІЮ НА КАВКАЗѢ И ЗА КАВКАЗОМЪ.

Управляющ. Карант.-Таможен. частью (*вак.*).

Бакинскій Карантинно-Таможенный Округъ.

Управление Округомъ.

Нач. Окр., ДСС. Андр. Ив. *Савенковъ*. Чиновн. особ. поруч., НС. Никл. Казим. *Богдановичъ*. Секр., КСк. Владм. Ив. *Усольцевъ*.

Бакинская Дистанція.

Бакинская карантинно-таможенная Контора 1-го класса. Управл., ДСС. Оед. Тимф. *Блохриницкій*. Члены: по таможен. части, КСв. Вас. Афан. *Знаменскій*; по карантин. части, СС. Дм. Макс. *Ильинъ*. Секр., онъ же Казнач.,

ТтС. Владм. Ив. *Гороновичъ*. Паггаузи. Надзир., ТтС. Пав. Ег. *Запороженко*. Столонач-ки: ГС. Алдръ Дав. *Теръ-Давыдовъ* и КСк. Владм. Тимо. *Байдаковъ*. Перев., онъ же Помощи. Паггаузи. Надзир., ТтС. Зейналь-Абдинъ *Имамъ-Алиевъ*. Корабельн. Смотр., КСк. Алкс. Мих. *Борисовъ*. Бакинскій Карантинь: Директ., Членъ Конт. по карант. части. Коммис., онъ же Капитанъ карант. порта, Маі. Искендеръ-бекъ *Гаджимскій*.

Астаринская карантинно-таможенная Застава 1-го разряда. Управл., НС. Никл. Ерем. *Черновъ*. Помощн., онъ же Паггаузи. Надзир., НС. Дм. Вас. *Зеньчиковъ*. Письмов., ТтС. Вевед. Ив. *Гороновичъ*. Перев., онъ же Помощи. Паггаузи. Надзир., ТтС. Сем. Андр. *Вышневикий*. Дек., завѣдыв. Карант. (вак.). Надзир-ли постоян. карантинно-таможен. постовъ.: Апшеронск., ТтС. Вас. Ив. *Ангели*; Ленкоранск., КА. Моис. Моис. *Шаншиевъ*; Сальянск., ТтС. Ив. Осип. *Евстратовъ*; Усть-Куранск., ТтС. Як. Ил. *Кочкаевъ*; Низовск., КА. Никл. Евгр. *Гонорскій*; Кизиль-Агачск., ТтС. Несторъ Дм. *Оомиль-Цагерели*; Дервентск., КА. Григ. Ив. *Мачинскій*; Петровск., КСв. Петръ Ив. *Пышенико*; Шандруговск., ТтС. Иуда Алкс. *Ставропольскій*; Серебряковск., КА. Пав. Андр. *Ивановъ*. Надзир. Бакинск. развѣздн. поста, ТтС. Як. Мих. *Варшамовъ*.

Джебраильская Дистанція.

Джебраильская карантинно-таможенная Контора 2-го класса: Управл., КСв. Петръ Ил. *Кочкаевъ*. Члены: по таможен. части, онъ же Паггаузи. Надзир., НС. Вас. Петр. *Соколовскій*; по карантин. части, онъ же Директ. Карантина, КСв. Полик. Адам. *Смирновъ*. Секр., онъ же Казнач., ТтС. Арак. Солм. *Вартанетовъ*. Перев., (и. д.) нем. чина Алдр-Бекъ *Меликъ-Шахназаровъ*.

Беласуварская карантинно-таможенная Застава 1-го разряда. Управл., ТтС. Петръ Серг. *Вышеславцевъ*. Помощн., онъ же Паггаузи. Надзир., КА. Никл. Петр. *Ефимовъ*. Письмов., КР. Мих. Афан. *Знаменскій*. Перев., онъ же Помощи. Паггаузи. Надзир., ТтС. Мих. Исаев. *Адибеовъ*. Дек., завѣдыв. Карантин., НС. Дав. Осип. *Цуриновъ*. Надзир-ли развѣздн. постовъ: Илгори., ГС. Никл. Алдр. *Кулаковъ*; Баграмъ-Тапинск., ТтС. Ив. Ег. *Махвильадзе*; Маральянск., ТтС. Ив. Осип. *Григорьевъ*; Асландузск., ГС. Мих. Степ. *Камолянцъ*; Худадеринск., ТтС. Кевор. Петр. *Орбелиановъ*.

Нахичеванская Дистанція.

Нахичеванская карантинно-таможенная Контора 1-го класса: Управл., НС. Андр. Алдр. *Шателенъ*. Члены: по таможен. части, КСв. Дав. Ив. *Шамхаровъ*; по карантин. части, онъ же Директ. Джульф. Карант., СС. Ив. Борс. *Херсонскій*. Секр., онъ же Казнач., КСк. Андр. Клим. *Бьлоколь*. Паггаузи. Надзир., ТтС. Петръ Сем. *Мизайловъ*. Столонач-ки: КА. Алкс. Ив. *Ястребовъ*; ТтС. Сем. Алдр. *Шаталовъ*. Перев., онъ же Помощи. Паггаузи. Надзир., ТтС. Ив. Солм. *Шахназаровъ*. Джульфинскій Карантинь: Директ., Членъ по карант. части Нахичеванск. Конторы. Коммис., (и. д.) отст. Пр. кн. Зах. Ег. *Вачнадзе*.

Шарурская карантинно-таможенная Застава 2-го разряда. Управл., КА. Зах. Осип. *Меликъ-Тамгиевъ*. Помощн., онъ же Паггаузи. Надзир., ТтС. Анаг. Конст. *Жеребцовъ*. Перев., онъ же Помощи. Паггаузи. Надзир., КСк. Ив. Ефим. *Ковалевъ*.

Ордубатская карантинно-таможенная Застава 2-го разряда. Управл., ГС. Ил. Никл. *Лалошъ*. Помощн., онъ же Пакгаузн. Надзир., (и д.) ТтС. Алдръ Алк. *Кашменскій*. Перев., онъ же Помощн. Пакгаузн. Надзир., ТтС. Мак. Арт. *Аваковъ*. Надзир-ли разъѣздн. постовъ: Нахичеванск., ГС. Ариот. Калуст. *Нубаровъ*; Шахтахтинск., КСк. Рожденъ Ѳад. *Тазиевъ*; Ордубатск., ТтС. Кирил. Фабиян. *Кункевичъ*; Базарн., ГС. Ефимъ Як. *Берниковъ*; Алладаринск., ТтС. Степ. Ив. *Аветикянцъ*; Эриванск.-транзитн., ТтС. Матв. Ив. *Аракеловъ*.

Бутанскій Карантинно-Таможенный Округъ.

Управление Округомъ.

Нач. Окр., ДСС. Андр. Тимоф. *Филадельфинъ*. Чиновн. особ. поруч., КСв. Вас. Григ. *Зоценко*. Секр., КА. Каз. Осип. *Корзунъ*. Сверхшт., НС. Ив. Пв. *Быковъ*.

Новороссійская Дистанція.

Новороссійская карантинно-таможенная Контора. Управл., НС. Ос. Герас. *Захаровъ*. Члены: по таможен. части, НС. Степ. Як. *Сосновскій*; по карант. части, Директ. Карантина. Секр., ГС. Ив. Вас. *Панкевичъ*. Перев., Ег. Троф. *Симоновъ*. Новороссійскій Карантинъ: Директ., КСв. Антонин. Мих. *Андреевъ*.

Вельяминовская карантинно-таможенная Застава. Управл., НС. Никл. Григ. *Дембровскій*. Помощн. его, (и д.) Андр. Ковст. *Бабинъ*. Перев., КСк. Конст. Андр. *Варинскій*.

Анапская карантинно-таможенная Застава. Управл., ТтС. Мих. Никл. *Кишкинъ*. Помощн. его, ТтС. Мих. Павл. *Ситицкій*. Письмов., КР. Вас. Степ. *Акоповъ*. Перев., КР. Андр. Андр. *Пташинскій*. Надзир-ли постоян. карант.-тамож. постовъ: Геленджикск., ТтС. Станел. Онуфр. *Дружиловскій*; Вуланск., ТтС. Пав. Тимоф. *Семеновъ*; Джугуок., КСк. Никл. Степ. *Алексеевъ*; Головинск., КСк. Арсен. Вильг. *Бойсманъ*; Навагинск., ТтС. Айрап. Ив. *Тераконовъ*; Адлерск., ТтС. Андр. Павл. *Ушаковъ*. Надзир-ли разъѣздн. карант.-таможен. постовъ: Сукок., ГС. Ив. Павл. *Дубровъ*; Берегов., Кр. Ив. Никл. *Бурачковъ*; Лазаревск., ТтС. лос. Ив. *Павловичъ*.

Потійская Дистанція.

Потійская карантинно-таможенная Контора. Управл., СС. Дм. Ив. *Быковъ*. Члены: по таможен. части: КСв. Никл. Осип. *Андрониковъ* и НС. Андр. Конст. *Байрактаровъ*; по карант. части, Директ. Карантина. Секр., КА. Вас. Тимоф. *Тимошевскій*. Столонач-ви; ТтС-ки: Андр. Савел. *Глыбовскій* и Ив. Ефрем. *Ефремовъ*. Перев. Европ. яз., СС. Кармед. Мих. *Трокко*. Пакгаузн. Надзир-ли: КА-ры: Ил. Григ. *Анцовъ* и Адамъ Ив. *Фальскій*. Помощ-ки ихъ: ТтС-ки: Ѳед. Мих. *Бабинъ* и Ив. Ефим. *Чувильдеевъ*. Корабельн. Смотр-ли: ТтС. Елис. Вас. *Ерко-Ерковичъ-Ерченко* и КСв. Тих. Ѳед. *Зазулинъ*. Потійскій Карантинъ: Директ., НС. Алк. Ѳом. *Умисса*. Коммис., КСк. Вас. Дм. *Береговъ*.

Сухумская карантинно-таможенная Застава. Управл., КСв. Степ. Христо.

Кара-Мурза. Помощн. его, ТтС. Митроф. Павл. *Ющенко*. Письмов., ТтС. Вас. Игн. *Добржанскій*. Перев., КСк. Гавр. Григ. *Лончиновъ*.

Николаевская карантинно-таможенная Застава. Управл., КА. Павл. Петр. *Петинъ*. Помощн. его, КА. Ив. Павл. *Авалани*. Письмов., ТтС. Ант. Алдр. *Кашенко*. Перев., КСк. Андр. Ив. *Архиновъ*.

Редутальская карантинно-таможенная Застава. Управл., КСк. Андр. Мих. *Здравомысловъ*. Помощн. его, ТтС. Мих. Афан. *Ждановичъ-Пономаренко*. Перев., Алдръ Ив. *Недосвятій*.

Гудавская карантинно-таможенная Застава. Управл., КА. Оома Павл. *Руцевичъ*. Помощн. его, КР. Як. Сем. *Яновскій*. Перев., ГС. Петр. Макс. *Глонти*.

Очемчирская карантинно-таможенная Застава. Управл., КА. Андр. Вас. *Ключаревъ*. Помощн. его, ТтС. Витт. Конст. *Константиновъ*. Перев., Парм. Сем. *Цинамзгаровъ*.

Озургетская карантинно-таможенная Застава. Надзир., КА. Иос. Андр. *Виницкій*. Надзир.-ли развѣздн. постовъ: Анаклийскаго, ТтС. Дм. Афан. *Наи-таки*; Николаевскаго, КСк. Прокоф. Сем. *Ченуровъ*; Дихаурскаго, ГС. Степ. Петр. *Донтъ*; Гагросскаго, ТтС. Тих. Абрам. *Киселевъ*; Псыртская, ТтС. Никл. Вас. *Пиленко*; Кодорск., ТтС. Петр. Никл. *Фроловичъ*.

А х а л ц и х с к а я Д и с т а н ц и я .

Ахалцихская карантинно-таможенная Контора. Управл., КСв. Никл. Барн. *Коржовъ*. Члены: по тамож. части, КСк. Петръ Никл. *Морениъ*; по карант. части, Дир. Карантина. Секр., КА. Абесал. Ив. *Теръ-Габриеловъ*. Перев., ТтС. Андр. Никл. *Дубровскій*. Ахалцихск. Карантинь: Дир., КСв. Ив. Бо-навент. *Теляфузъ*.

Хозяинская карантинно-таможенная Застава. Управл., КА. Раф. Ив. *Майсуровъ*. Помощн. его, КА. Евстиг. Моис. *Семашкевичъ*. Перев., ГС. Ми-китр. Терованес. *Теръ-Мартиросовъ*. Надзир.-ли развѣздн. постовъ: Кочблев-скаго, ТтС. Юлианъ Леопол. *Юзвинскій*, Хозяинскаго, ГС. Григ. Ив. *Свя-парскій*.

А л е к с а н д р а п о л ь с к а я Д и с т а н ц и я .

Александропольская карантинно-таможенная Контора. Управл., КСв. Степ. Дм. *Хитровъ*. Члены: по тамож. части, КСв. Моис. Павл. *Ботяновскій-Скар-чевскій*; по карант. части, Дир. Карантина. Секр., ГС. Рубен. Осип. *Меликъ-Атамовъ*. Перев., ТтС. Ив. Як. *Каракозовъ*. Александропольск. Карантинь: Дир., КСв. Адлф. Ив. *Гульбинскій*.

Игдырская карантинно-таможенная Застава. Управл., НС. Арют. Никт. *Арутюновъ*. Помощн. его, КА. Андр. Осип. *Каргановъ*. Письмов., ГС. Варф. Тертатвос. *Теръ-Оганесовъ*. Перев., ТтС. Георг. Маркар. *Малхазовъ*. Лев., НС. Арг. Ив. *Вартановъ*.

Кульпинская карантинно-таможенная Застава. Надзир., КА. Ромуал. Франц. *Кромовъ*, Надзир.-ли: развѣздн. постовъ: Бляндурскаго, КСк. Ер. Карн. *Челигаровъ*; Адживайрамскаго, ТтС. Вас. Оед. *Середенко*; Орговскаго, ТтС. Григ. Сем. *Плещеевъ*.

Тифлисская Складочная Таможня.

Управл., ДСС. Арт. Ив. *Шамхаровъ*. Члены: КСв-ки: Пав. Никл. *Бекхановъ* и кн. Порф. Осип. *Баратовъ*. Казнач., НС. Мих. Никл. *Рейтеръ*. Секр., ТтС. Леонд. Фед. *Боровикъ*. Столонач., ТтС. Степ. Аркад. *Араратовъ*. Бухг., ТтС. Степ. Григ. *Испандіаровъ*. Пакгаузн. Надзир., КА. Григ. Евстаф. *Маркозовъ*. Помощ-ки его: Старш., ТтС. Алдръ Алкс. *Корчибашевъ*; Младш.: Ковст. Леоп. *Юзвинскій* и КСв. Гавр. Дан. *Полумордвиновъ*. Перев. (и. д.) ТтС. Тарасъ Алкс. *Алексеевъ*. Надзир-ли востовъ: Тифлисскаго, ТтС. Пав. Петр. *Строгоновъ* и Елисаветпольскаго, ТтС. Ив. Петр. *Федченко*.

КАВКАЗСКІЙ ПОЧТОВЫЙ ОКРУГЪ.

Начальн. Окрг., ТС. Алдръ Ив. *Папаригонупло*.
Сост. при Нач. Окрг. Инсп. Почтов. Экин., НС. Никл. Харит. *Твердохльбовичъ*.

Тифлиское Почтовое Управление.

Нач. Управл., СС. Степ. Дав. *Безиригановъ*. Помощн. его, КСв. Вас. Алкс. *Цирюльниковъ*. Чинов. особ. поруч., НС. Ив. Як. *Мавескій*. Экспеди-торы: 2-й Экспедиц.: НС. Адамъ Франц. *Барташевичъ*; 3-й Экспедиц., КА. Макс. Пимен. *Сафроновъ*. Старш. Помощ-ки Экспед-ровъ: 1-й Экспедиц.: КА. Петръ Дав. *Безиригановъ* и КСк. Юс. Петр. *Гончаренко*; 2-й Экспедиц.: КСв-ря: Ег. Ив. *Рябчинскій* и Георг. Калистр. *Шашель*; 3-й Экспедиц.: КА. Вас. Фед. *Уразовъ*. Младш. Помощ-ки Экспед-ровъ: 1-й Экспедиц.: ГС-ри: Серг. Мих. *Утуловъ* и Ив. Микиртич. *Оганесовъ*; 2-й Экспед., (и. д.) неим. чина Тимоф. Франц. *Комаръ*. Счетные чинов-ки: КР. Матв. Пимен. *Сафроновъ* и (и. д.) неим. чина Владм. Осип. *Кольманъ*. Старш. сортиров-ки: КСк. Ив. Сулх. *Сулхановъ*, ГС. Петръ Гавр. *Вынежневъ*, (и. д.) неим. чин.: Юс. Домин. *Козловскій*, Мих. Алкс. *Кутыревъ* и Ферд. Ант. *Будзишевскій*. Приемц. Тифл. Город. Почт. Отд., ТтС. Гавр. Карап. *Буніатовъ*.

Почтовые Конторы.

Кутаисская: Почтм., КСв. Андр. Степ. *Павловскій*. Помощн. его, НС. Юс. Казим. *Подгурскій*. Эриванская: Почтм., КА. Алдръ Нересе. *Дейкаргановъ*. Помощн. его, КА. Аветисъ Степ. *Маркарьяницъ*. Горійская: Почтм., НС. Пав. Павл. *Оболескій*. Приемц., неим. чина Григ. Калистр. *Шашель*. Потійская: Почтм. (вак.). Помощн. его, ГС. Тимоф. Игн. *Полумордвиновъ*. Сухумъ-Кальская: Почтм. (вак.). Приемц. (вак.). Ахалцихская: Почтм., КА. Порф. Андр. *Андріенко*. Приемц., неим. чина Алдръ Исак. *Датіевъ*. Звѣтальская: Почтм., КА. Евваристъ Игн. *Несъровский*. Приемц., (и. д.) неим. чина Ант. Лук. *Жлобо*. Нахичеванская: Почтм., КА. Моис. Мих. *Волянскій*. Помощн. его, ГС. Владисл. Франц. *Годковскій*. Александропольская: Почтм. (вак.). Приемц., КР. Пав. Алдр. *Серебровъ*. Елисаветпольская: Почтм., ТтС. Алдръ Ив. *Боровскій*. Помощн. его, КР. Пав. Ив. *Хоменко*.

Почтовые Отдѣленія.

Царско-Голодское: Приемщ., (и. д.) нем. чина Адръ Вас. *Сафроновъ*. Зугдидское: Приемщ., КСв. Андр. Ив. *Зданевичъ*. Душетское: Приемщ., ТтС. Вас. Вас. *Билинскій*. Телавское: Приемщ., КР. Кондр. Григ. *Дыковъ*. Ордубатское: Приемщ., ГС. Дав. Андр. *Везруковъ*. Ново-Баязетская: Приемщ., КСк. Север. Казим. *Баржицкій*. Сигнахское: Приемщ., ГС. Ив. Мих. *Шевченко*. Джульфинское: Приемщ., нем. чина Ив. Афн. *Поцхлуевъ*. Озургетское: Приемщ., КР. Степ. Вишен. *Янушевичъ*.

Бакинское Почтовое Управление.

Нач. Управл., СС. Никанр. Вас. *Алексеевъ*. Помощн. его, КСв. Матв. Ив. *Шенуновъ*. Чинови. особ. поруч., НС. Юхизъ Леоп. *Сташевскій*. Экспедиторы: 2-й Экспедиц., НС. Карлъ Як. *Янушевичъ*; 3-й Экспедиц., НС. Ант. Ом. *Виницкій*. Помощн.ки Экспедиц.: Старш.: 1-й Экспедиц., КСк. Як. Петр. *Юдинъ*; 3-й Экспедиц., КСк. Петръ Степ. *Соколовъ*. Младш., 2-й Экспедиц., (и. д.) нем. чина Вас. Герас. *Новицкій*. Старш. сортиров., (и. д.) нем. чина Адръ Ив. *Смирновъ*.

Почтовые Конторы.

Шемахинская: Почтм., КА. Дав. Вас. *Семеновъ*. Помощн. его, ГС. Ян. Тимоф. *Резотуненко*. Т.-Х.-Шуринская: Почтм., НС. Ромя. Фед. *Кульбидинъ*. Помощн. его, ТтС. Ив. Войцех. *Маковецкій*. Дербентская: Почтм., НС. Пав. Мих. *Рыдько*. Помощн. его, КСк. Вас. Ив. *Городковъ*. Шуминская: Почтм., НС. Алонзъ Сем. *Воюцкій*. Помощн. его, ГС. Конст. Мих. *Рыдько*. Нухинская: Почтм., КСк. Матв. Григ. *Мальчевскій*. Помощн. его, КР. Никл. Сем. *Цыпинскій*. Кубинская: Почтм., КА. Мих. Мих. *Венеровъ*. Помощн. его, КР. Рыб. Стансл. *Рутковский*. Петровская: Почтм., ГС. Серг. Артем. *Мараговъ*. Приемщ., (и. д.) нем. чина Вас. Вас. *Зугаевичъ*. Ленкоранская: Почтм., КА. Сем. Як. *Паристый*. Приемщ., (и. д.) нем. чина Конст. Никл. *Зуевъ*.

Почтовые Отдѣленія.

Сальянское: Приемщ., (и. д.) нем. чина Аякс. Адр. *Пондугинъ*. Дешлагарское: Приемщ., КР. Ювъ Самл. *Романенко*. Гуниевское: Приемщ., (и. д.) нем. чина Андр. Андр. *Рачинскій*. Чирь-Юртская: Приемщ., (и. д.) нем. чина Мих. Бор. *Борисовскій*. Красноволское: Приемщ., (и. д.) нем. чина Иос. Григ. *Миколаевичъ*. Александровское: Приемщ., (и. д.) нем. чина Евген. Мих. *Кудиновъ*.

Ставропольское Почтовое Управление.

Нач. Управл. (вак.). Помощн. его, КСв. Адръ Мих. *Юревичъ*. Чинови. особ. поруч., ТтС. Валер. Вас. *Ярмонкинъ*. Экспедит., НС. Мих. Андріан. *Волховскій*. Бухг., НС. Вас. Як. *Голубятниковъ*. Помощн.ки Экспедиц.: Старш.: ГС. Мих. Ег. *Васильевъ*, КР. Ив. Григ. *Дегтяренко* и ГС. Никл. Степ. *Христофоровъ*; Младш.: нем. чина Ив. Прох. *Покладъ*; нем. чина Иос. Казим. *Блжунъ* и (одна вак.). Счетн. чинов., нем. чина Андр. *Полосовъ*.

Почтовые Конторы.

Владикавказская: Почтм., НС. Лука Филип. *Мартыненко*. Помощн. его, КСв. Ив. Мих. *Алексинъ*. Приемщ., КР. Алкс. Мих. *Алексинъ*. Георгиевская: Почтм., КСв. Оедс. Петр. *Шидловскій*. Приемщ., нем. чина Ил. Ив. *Васильевъ*. Пятигорская: Почтм. Помощн. его, КР. Алкс. Пантел. *Соколовъ*. Кизлярская: Почтм., КА. Ив. Мин. *Былофастовъ*. Помощн. его, ТтС. Оед. Ив. *Давыдовъ*. Грозненская: Почтм., КА. Ив. Макс. *Никольскій*. Помощн. его, КСв. Афан. Ив. *Будаковъ*. Моздокская: Почтм., КА. Петръ Оед. *Прокопецъ*. Помощн. его, КСв. Ил. Ив. *Чуляевъ*. Майкопская: Почтм., НС. Андр. Ив. *Фесенко*. Помощн. его, КСв. Никир. Ив. *Рогожкинъ*. Лабинская: Почтм., НС. Ил. Як. *Засько*. Помощн. его, ГС. Вас. Тимоф. *Переверзевъ*. Хасав-Юртговская: Почтм., КА. Дм. Вас. *Шепель*. Приемщ., ГС. Никл. Афан. *Маньковский*.

Почтовые Отдѣленія.

Средне-Егорлыкское: Приемщ., нем. чина Мих. Казим. *Циммермановичъ*. Прохладненское: Приемщ., КР. Эрасть Ерем. *Бутовскій*. Александровское: Приемщ., КСв. Пав. Ив. *Васильевъ*. Армавирское: Приемщ., КР. Ив. Прох. *Румянцевъ*. Екатеринодарское: Приемщ. (вак.). Нальчикское: Приемщ., ГС. Петръ Оедт. *Тавлиновъ*. Шелкозаводское: Приемщ., нем. чина Пав. Степ. *Погоскій*. Прасковееское: Приемщ., КР. Никл. Устин. *Пановъ*. Медвеженское: Приемщ., ТтС. Викен. Павл. *Глыбовичъ*. Николаевское: Приемщ., ТтС. Алдръ Никл. *Блажievскій*. Баталпащинское: Приемщ., ГС. Флоріанъ Ив. *Шатерницкій*. Кавказское: Приемщ., КР. Вас. Григ. *Петровъ*. Невинномыское: Приемщ., нем. чина Март. Петр. *Дерниловичъ*.

Екатеринодарское Почтовое Управленіе.

Нач. Управл., КСв. Мих. Венед. *Калинскій*. Помощн. его, КСв. Лука Сем. *Михаловскій*. Чиновн. особ. поруч., ТтС. Владм. Серг. *Медведевъ*. Экспедит., НС. Карлъ Барл. *Зелинскій*. Помощн.ки его: Старш., ГС. Петръ Ил. *Сопотовъ*; Младш.: ГС. Алдръ Ив. *Долій* и (и. д.) нем. чина Алдръ Стансл. *Забльскій*. Бухг., ТтС. Апол. Никл. *Ивановъ*. Счетн. чиновн. (вак.).

Почтовые Конторы.

Новороссійская: Почтм., НС. Андр. Тимоф. *Заславскій*. Помощн. его, КА. Фердин. Андр. *Брамини*. Ейская: Почтм., ТтС. Степ. Авд. *Щербина*. Помощн. его, ГС. Пав. Ефим. *Николаевъ*. Темрюкская: Почтм., КА. Григ. Пантел. *Яременко*. Помощн. его, КР. Оед. Вас. *Лебедевъ*. Усть-Лабинская: Почтм., ТтС. Никл. Вас. *Даниловъ*. И. д. Приемщ., нем. чина Мих. Як. *Гузовскій*.

Почтовые Отдѣленія.

Уманское: Приемщ., КСв. Ив. Осип. *Дрозжинъ*. Щербиновское: Приемщ., ГС. Владм. Степ. *Шейковъ*. Каневское: Приемщ., (и. д.) КСв. Моис. Степ. *Крыжановскій*. Славянское: Приемщ., (и. д.) КСв. Вас. Оед. *Эйманъ*. Таманское: Приемщ., ГС. Ив. Андр. *Бердниковъ*. Анапское: Приемщ., (и. д.) нем. чина Август. Адам. *Якубовичъ*. Туапсинское: Приемщ., (и. д.) нем. чина Митрф. Мих. *Цишинскій*. Крымское: Приемщ., КСв. Тих. Кондр. *Ста-*

роосиловъ. Сочинское: Приемщ., (и д.) нем. чина Сем. Григ. *Цытиковъ*. Тихорьцкое: Приемщ., ГС. Григ. Вас. *Астафьевъ*. Кисляковское: Приемщ. (вак.).

Управление перевозкою почтъ по Ростово-Владикавказской желѣзной дорогѣ.

Завѣдыв. перевозк. почтъ (вак.). Помощн. его, НС. Казим. Осип. *Славинскій*. Развѣздн. чинов-ки (выш. оклада): КА-ры: Иос. Сем. *Пухальскій*, Андр. Андр. *Мокрицкій* и Леонт. Ант. *Кистеневъ*; ГС-ри: Нерій Эдуар. *Витковскій* и Алдръ Павл. *Орловъ*; нем. чин.: Мих. Витовт. *Медекши* и Витол. Конст. *Шамовичъ*. Развѣзд. чинов. (низш. оклада): ГС. Вас. Петр. *Савельевъ*, КР-ры: Витт. Адам. *Сурикъ*, Алдръ Зах. *Федоровъ* и Фод. Ив. *Чинговскій*, нем. чин.: Степ. Март. *Бачико* и Болесл. Ив. *Панкевичъ*.

Управление перевозкою почтъ по Поти-Тифлисской желѣзной дорогѣ.

Завѣдыв. перевозк. почтъ (вак.). Помощн. его, НС. Зах. Иос. *Мамацевъ*. Развѣздн. чинов-ки: КСк. Мих. Як. *Кудрявцевъ*; (и д.) КР-ры: Викент. Иос. *Абрамовичъ* и Плат. Сем. *Кикодзе*; нем. чин.: Ив. Августин. *Юнскій* и Иос. Иос. *Китиани*.

КАВКАЗСКІЙ КОННОЗАВОДСКІЙ ОКРУГЪ.

Завѣдыв. Окр., Камергеръ Двора ЕГО ИМПЕРАТОРСКАГО ВЕЛИЧЕСТВА, ДСС. Степ. Алдр. *Талызинъ*.

По Елисаветпольскому Конному Депо: Управл., КСк. Карлъ Леонт. *Вильманъ*. Ветерин. Врачъ, КА. Григ. Дм. *Волобуевъ*.

По Майкопскому Конному Депо: Управл., Сотн. Владм. Фод. *Гайтабаши*. Ветерин. Врачъ, НС. Евдок. Афан. *Татаринозъ*.

УЧЕННЫЯ И БЛАГОТВОРИТЕЛЬНЫЯ ОБЩЕСТВА И РАЗНЫЯ СЪ НАУЧНОЮ ЦѢЛЮ УЧРЕЖДЕНІЯ.

Кавказскій Отдѣль Императорскаго Русскаго Географическаго Общества.

Покровитель Отдѣла, Его Императорское Высочество Государь Великій Князь МИХАИЛЪ НИКОЛАЕВИЧЪ, Намѣстникъ Кавказскій.

Предсѣдательствующій, кн. Д. И. *Святополкъ-Мирскій*. Помощн. его, I. П. *Ходзько*.

Члены Распорядительнаго Комитета: Двѣствит. Члены Отдѣла: Н. И. *Воронозъ*, М. Н. *Герсеванозъ*, С. М. *Духовской*, В. И. *Желиховскій*, Н. Ъ.

Зейдлицъ, П. П. Павловъ, Г. И. Радде, Л. П. Софіано, Д. С. Старосельскій, Г. И. Стебницкій, кн. С. Н. Трубецкой, В. А. Франкини и И. А. Штейнманъ. Правитель дѣлъ, Л. П. Загурскій.

Почетные Члены Общества: Его Императорское Высочество Государь Великій Князь МИХАИЛЬ НИКОЛАЕВИЧЪ.

Экзархъ Грузія, Архіепископъ *Евсевій* и Г. И. Ходзько.

Дѣйств. Члены Общества, вошедшіе въ составъ Отдѣла: М. Н. Герсевановъ, Н. К. Зейдлицъ, бар. А. П. Николаи.

Дѣйств. Члены Кавказскаго Отдѣла: кн. Р. И. Андрониковъ, Н. А. Астафьевъ, Д. З. Бакрадзе, Н. И. Барановскій, А. П. Богуславскій, Е. М. Бульмерингъ, В. Г. Бутыркинъ, В. А. фонъ-Бурмейстеръ, Н. Л. Васильевъ, Н. И. Вороновъ, Я. П. Гарелинъ, Н. П. Булакъ, С. О. Гулишамбаровъ, Протоіер. С. Г. Гумилевскій, А. К. Деминъ, С. М. Дужовской, О. М. Деларю, А. Д. Ерицовъ, В. И. Желиховскій, Л. П. Загурскій, Г. Е. Зеземанъ, В. Г. Золотаревъ, С. И. фонъ-Иртель, Г. И. Казбекъ, С. О. Кишимиевъ, П. Н. Клушинъ, Д. А. Кобяковъ, Д. В. Комаровъ, П. П. Кравченко, Ф. Г. фонъ-Кошкулъ, П. Д. Краевичъ, И. П. Линевицъ, Н. С. Леванда, гр. В. В. Левашовъ, М. К. Ломизе, Я. Д. Малама, В. И. Маркозовъ, Г. Г. Марзли, Л. Л. Марковъ, С. А. Меликъ-Меграбовъ, кн. Л. И. Меликовъ, Л. Н. Модзалевскій, А. Н. Муравьевъ, П. П. Муромцовъ, П. П. Надеждинъ, М. Я. Ольшевскій, кн. Г. Д. Орбелиани, бар. М. А. фонъ-деръ-Остенъ-Сакенъ, П. П. Павловъ, Н. И. Палибинъ, Ю. П. Проценко, Г. И. Радде, Н. С. Рындовскій, В. Г. Сараджевъ, Д. Д. Семеновъ, А. П. Софіано, А. П. Свистуновъ, кн. Д. И. Святополкъ-Мирскій, Г. И. Сиверсъ, Е. С. Сталинскій, Б. И. Статковскій, Е. П. Старинскій, Д. С. Старосельскій, Г. И. Стебницкій, Г. В. Струве, бар. Н. Е. Торнау, Н. И. Тороповъ, А. С. Трачевскій, кн. С. Н. Трубецкой, кн. П. Ш. Тумановъ, А. Д. Фалькенгагенъ, А. Т. Филдельфинъ, В. Н. Филиповъ, В. А. Франкини, А. А. Харитоновъ, Г. С. Хатисинъ, Э. С. Цытовичъ, Н. А. Шавровъ, Р. К. Шенгеръ, К. Е. Шмидтъ, И. А. Штейнманъ, М. П. Штукинъ, М. П. Щербининъ, кн. Р. Д. Эрстовъ, кн. Д. Г. Эрстовъ, В. О. Юшковъ.

Члены-сотрудники: Г. В. Бентковскій, Е. Г. Вейденбаумъ, В. В. Жуковъ, К. Л. Зиссерманъ, А. В. Комаровъ, Н. П. Ломакинъ, Л. Н. Петриченко.

Кавказское Общество Сельскаго Хозяйства.

(Отчетъ за 1876 годъ).

Покровитель Общества, Его Императорское Высочество Великій Князь МИХАИЛЬ НИКОЛАЕВИЧЪ.

Почетный Президентъ Общества, Его Императорское Высочество Великій Князь НИКОЛАЙ НИКОЛАЕВИЧЪ Старшій.

Презид., Г.-М. М. И. Астафьевъ. Вице-Презид., ДСС. Г. И. Пенчинскій.

Члены Совета: кн. Р. Д. Эрстовъ, П. А. Гуринбековъ, И. Ф. Яницкій, И. Д. Сулхановъ. Членъ-Секр., Н. И. Ситовскій. Членъ-Казнач., К. П. Левецкій (онъ же помощн. Секр.).

Почетные Члены: М. П. *Астафьевъ*; кн. А. И. *Барятинскій*; В. П. *Бутковъ*; *Евсвей*, Архіепископъ Карталинскій и Кахетинскій, Экзархъ Грузіи; Н. И. *Жельзневъ*; *Исидоръ*, Митрополитъ Новгородскій и С.-Петербургскій; В. В. *Калачевъ*; *Кеворкъ IV*, Патріархъ и Католикосъ всѣхъ Армявъ; К. Θ. *Кесселеръ*; А. И. *Левшинъ*; С. А. *Масловъ*; П. И. *Минкевичъ*; Б. А. *Мисельсонъ*; бар. А. П. *Николаи*, кн. Г. Д. *Орбеліани*; Г. Г. *Пенчинскій*; А. В. *Совптовъ*; Р. Э. *Траутфеттеръ*; А. Г. *Фишеръ-фонъ-Валдгеймъ*; А. И. *Ходневъ*; Г. Н. *Щатиловъ*.

Дѣйствительные Члены: а) живущіе въ Тифлисъ: Я. С. *Абессаломовъ*, Г. В. *Абихъ*, кн. А. Д. *Абхазовъ*, М. Г. *Агамджановъ*, кн. Р. И. *Андрониковъ*, кн. Г. З. *Андрониковъ*, М. И. *Астафьевъ*, кн. В. Т. *Айдемировъ*, Н. З. *Акимовъ*, М. К. *Амирадживовъ*, Г. Г. *Аируни*, М. А. *Азтовскій*, Г. А. *Ахвердовъ*, Г. Г. *Адельхановъ*, кн. И. К. *Баграціонъ-Мухранскій*, Т. Г. *Болотовъ*, Е. Т. *Бьлой*, Н. И. *Барановскій*, И. С. *Богданъ-Трегуловъ*, кн. Д. З. *Баратовъ*, Г. Р. *Бектабековъ*, кн. Е. Г. *Бебутовъ*, С. А. *Бьялевъ*, бар. К. И. *Бахъ*, Л. О. *Витовскій*, В. Н. *Геевскій*, М. О. *Гарбовскій Заранекъ*, П. А. *Гургинбековъ*, И. О. *Гургинбековъ*, М. Н. *Герсевановъ*, Г. С. *Ганзіели*, А. И. *Гамазовъ*, В. П. *Горбуновъ*, М. И. *Головкинъ*, И. И. *Гейдеманъ*, кн. Д. Д. *Джорджадзе*, С. М. *Духовской*, К. С. *Джораевъ*, К. В. *Доловъ*, П. Е. *Егоровъ*, Г. Д. *Ениколоповъ*, К. М. *Ениколоповъ*, П. В. *Жуковъ*, Н. К. *Зейдлицъ*, Н. Г. *Зубаловъ*, А. Я. *Зубаловъ*, С. И. *фонъ-Иртель*, Н. М. *Ивановъ*, Г. Я. *Илляшевичъ*, Д. И. *Кипіани*, А. С. *Кичимиевъ*, кн. Д. Е. *Кобуловъ*, *Калантаровъ*, И. Е. *Колобовъ*, М. Н. *Каракуцына*, Келбазай-ханъ *Нахичеванскій*, В. Θ. *Лебединскій*, К. П. *Левецкій*, И. М. *Мирзоевъ*, Н. О. *Миримановъ*, А. Θ. *Морицъ*, А. Н. *Муравьевъ*, Я. С. *Медвѣдевъ*, П. Ш. *Меликъ-Бегларовъ*, К. Х. *Мамаевъ*, Г. Г. *Магаловъ*, Д. И. *Мухеловъ*, *Макарій* Архимандритъ, *Меликъ-Мелькомовъ*, Я. И. *Малининъ*, О. В. *Мильчевскій*, Н. Г. *Махіевскій-Зубовъ*, Н. Г. *Мжедловъ*, С. С. *Месхіевъ*, А. С. *Матиновъ*, Л. И. *Нестеровъ*, кн. В. В. *Орбеліани*, О. М. *фонъ-Оохъ*, П. П. *Павловъ*, А. Н. *Пурицладзе*, В. И. *Письменный*, М. О. *Пицхелаури*, Н. И. *Палибинъ*, П. П. *Принцъ*, А. Θ. *Придоновъ*, А. С. *Ротиновъ*, кн. Д. И. *Святополкъ-Мирскій*, Б. Г. *Сапаровъ*, Н. П. *Ситовскій*, П. П. *Ситовскій*, Г. Г. *Сулхановъ*, Е. С. *Сталинскій*, Л. П. *Софіано*, Р. Е. *Сулхановъ*, Д. С. *Старосельскій*, кн. С. Н. *Грубецкой*, А. Е. *Теръ-Теровъ*, М. А. *Тамамиевъ*, С. А. *Талызинъ*, Вр. *Толле*, А. А. *Тамамиевъ*, Н. З. *Удовиченко*, Д. А. *Философовъ*, А. А. *Фессунъ*, И. С. *Хатисовъ*, Г. И. *Ходзько*, С. Х. *Ходжаевъ*, Г. Е. *Церетели*, И. И. *Цинамзваровъ*, И. С. *Цуриновъ*, Е. О. *Цуриновъ*, кн. Я. Н. *Чавчавадзе*, И. И. *Чеховскій*, С. И. *Шабуровъ*, К. Е. *Шмидтъ*, Г. И. *Шарреръ*, кн. Г. Д. *Шервашидзе*, Θ. И. *Штернъ*, М. Я. *Шаликовъ*, кн. Р. Д. *Эристовъ*, И. Ф. *Яницкій*. б) живущіе внѣ Тифлиса: кн. Д. И. *Абхазовъ*, Г. А. *Александровъ* (въ Москвѣ), А. И. *Бажановъ* (въ С.-Петербургѣ), А. А. *Бакихановъ* (въ Карабахѣ), Ф. Е. *Булатовъ* (въ Елисаветполѣ), П. П. *Бурсакъ* (въ Екатеринодарѣ), Е. С. *Бабовъ* (въ Шемахѣ), П. П. *Бежанбековъ* (въ Эчміадзинѣ), Э. Э. *Балліонъ* (въ С.-Петербургѣ), О. М. *Баумъ* (въ Пензѣ), А. Н. *Бекетовъ* (въ С.-Петербургѣ), А. А. *Вартанесовъ* (въ Вагаршапатъ Эчміадзин. уѣзда), В. К. *Васильевъ* (въ С.-Петербургѣ), А. В. *Верещанинъ* (въ Москвѣ), А. Е. *Вучино* (въ Телавѣ), Я. К. *Васильевъ* (въ Новороссійскѣ), А. А. *Вартпатрикювъ* (въ Александра-

полѣ), Н. Е. *Водочкори* (въ сел. Аджамети Кутаиск. губ.), Э. В. *Гаузеръ* (въ Сочи Черном. округа), Ф. И. *Гейдукъ* (въ Новороссійскѣ), В. А. *Гейманъ* (во Владикавказѣ), кн. В. Г. *Гурамовъ* (въ Елисаветполѣ), А. А. *Ганусевичъ* (въ Делижанѣ), А. Н. *Голышкинъ* (въ Москвѣ), Р. И. *Гарбе* (въ Сочи Черном. округа), С. О. *Гулишамбаровъ* (въ Баку), Д. В. *Добровольскій* (во Владикавказѣ), кн. А. И. *Джамбакурианъ-Орбелиани* (въ Т.-Х.-Шурѣ), кн. Г. Б. *Джаваховъ* (въ Гори), И. О. *Давидовъ* (во Владикавказѣ), С. Р. *Иоаннесянъ* (въ Кутаискѣ), В. Э. *Иверсенъ* (въ С.-Петербургѣ), М. А. *Измайловъ* (въ Баку), Л. И. *Кармалина* (въ Екатеринодарѣ), П. П. *Кравченко* (въ Сухумѣ), Г. Я. *Кочковъ* (въ Ахалцихѣ), А. С. *Кегаміанъ* (въ Эривани), П. О. *Камсараканъ* (въ Нухѣ), А. В. *Комаровъ* (въ Дербентѣ), Н. С. *Казановъ* (въ Эривани), В. А. *Кючарьянъ*, гр. В. В. *Лешаховъ* (въ Одессѣ), М. И. *Лойкевичъ* (въ Черниговѣ), С. Х. *Лазаревичъ* (въ Поті), П. П. *Муромцовъ* (въ Баку), Х. І. *Мамацевъ* (въ Гергерлахъ), кн. А. Р. *Магаловъ* (въ Гори), Н. А. *Мамиконовъ* (въ Сигнахѣ), О. В. *Марграфъ* (во Владикавказѣ), Н. Г. *Макиевскій-Зубокъ* (въ Тифлиск. уѣздѣ), П. Ш. *Меликъ-Бегларовъ* (въ Баку), А. Т. *Николаевъ* (въ Новороссійскѣ), М. В. *Неручевъ* (во Владикавказѣ), *Пана-Ханъ* (въ Эривани), Д. В. *Пилленко* (въ Новороссійскѣ), Е. І. *Пржевальскій* (въ Лочино Тифлиск. уѣзда), Э. А. *Регель* (въ С.-Петербургѣ), Э. Ф. *Рего* (въ Горкахъ Могилевск. губ.), М. И. *Рославлевъ* (въ Эривани), Г. И. *Серебряковъ* (въ Кизлярѣ), В. Г. *Сахановскій* (въ Ставрополѣ), В. Р. *Столбовскій* (въ С.-Петербургѣ), Н. Ф. *Саницкій* (во Владикавказѣ), Н. С. *Стромиловъ* (въ Юрьевѣ Владимірек. губ.), И. Д. *Сулхановъ* (въ сел. Терзнеси Горійск. уѣзда), кн. Г. А. *Тарханъ-Моурамовъ* (въ Горійск. уѣздѣ), П. А. *Тютчевъ* (въ Ново-Александріи Люблинск. губ.), В. Г. *Христоворовъ* (въ Сочи Черноморск. округа), кн. Д. С. *Циціановъ* (въ Тифлиск. уѣздѣ), кн. І. И. *Циціановъ* (въ Гори), кн. Г. И. *Циціановъ* (въ Гори), Н. Е. *Цабель* (въ Алты-Никита), кн. Н. З. *Чавчавадзе* (въ Елисаветполѣ), кн. М. З. *Чавчавадзе* (въ Кварели), кн. Э. З. *Челокаевъ* (въ Телавѣ), К. Л. *Чермакъ* (въ Баку), кн. Г. Р. *Шаликовъ* (въ Гори), А. П. *Шанъ-Гирей* (въ Шушѣ), И. О. *Шушановъ* (въ Т.-Х.-Шурѣ), К. Д. *Шахъ-Назаровъ* (въ Дербентѣ), В. С. *Щербачевъ* (въ Нухѣ), кн. К. М. *Эристовъ* (въ Гори), кн. К. Б. *Эристовъ* (въ Гори), кн. Р. Ш. *Эристовъ* (въ Гори), кн. И. Е. *Эристовъ* (въ Гори), Г. И. *Эджубовъ* (въ Шушѣ), М. Г. *Якубовскій* (въ Харьковѣ).

Члены-Корреспонденты: А. П. *Архиповъ* (въ Астрахани), Н. И. *Анненковъ* (въ Умані), А. С. *Балдневъ* (въ Москвѣ), В. О. *Бихольдъ* (въ Тифлисѣ), В. И. *Богачевъ* (въ Тифлисѣ), К. И. *Вагнеръ* (въ Ригѣ), А. С. *Гамреkelовъ* (въ Тифлисѣ), И. Ф. *Гостилло*, Д. П. *Глыбовъ* (въ Елисаветполѣ), Л. Я. *Киттары* (въ С.-Петербургѣ), Свящ. П. *Королевскій* (въ Тифлисѣ), В. Н. *Лисицинъ* (въ Москвѣ), Х. И. *Максимовичъ* (во Владикавказѣ), *Миловидовъ* (въ Ставрополѣ), А. Г. *Недзельскій* (въ Крыму), А. Н. *Неустровъ* (въ С.-Петербургѣ), И. І. *Палимпсестовъ* (въ Феодосіи), Э. Ф. *Рего* (въ Горкахъ Могилевск. губ.), П. А. *Раздольскій* (въ Москвѣ), А. В. *Совтвовъ* (въ С.-Петербургѣ), А. В. *Соханскій* (въ Заваталахъ), І. И. *Стебницкій* (въ Тифлисѣ), К. А. *Соколовскій* (въ Ставрополѣ), Я. М. *Симоновичъ* (въ Тифлисѣ), Г. В. *Струве* (въ Тифлисѣ), Д. Н. *Тростянский* (въ Моршанскѣ), братья *Фомины* (въ Москвѣ), В. В. *Фидровскій* (во Владикав-

казъ), А. К. *Чугуновъ* (въ Казани), О. И. *Шумагъ* (въ Лугани), М. Г. *Эксельбургъ* (въ Одессъ).

Иностранные Корреспонденты: г. *Бажепахтъ* (въ Корфу на Ионич. остр.) *Бартельдъ*, мистеръ *Абрамъ* (въ Лондонъ), А. И. *Барановскій* (въ Мессинъ), А. *Бленкенгорнъ* — докт., директ. хим.-физиолог. лаборат. и презид. германск. общ. винодѣля (въ Карлеруэ), *Ганзальво Мартини* (въ Байа, въ Бразиліи), Севастьянъ *Завалля*—директ. музея при технич. школь (въ Болоньи), *Кремье*—директ. зоологич. сада (въ Марсели), К. *Небауеръ*—докт., проф. хим. и директ. винохимич. опытной станц. (въ Висбаденъ), В. С. *Стифель* (въ Вьнь), К. А. *Скачковъ* (въ Хьюдате, въ Японіи), *Сильва Кутинье* (въ Рио-Жанейро).

Кавказскій Отдѣлъ Императорскаго Русскаго Общества акклиматизаціи животныхъ и растений.

(Отчетъ за 1876 годъ).

Покровитель Общества, Его Императорское Высочество Государь Великій Князь НИКОЛАЙ НИКОЛАЕВИЧЪ Старшій.

Покровители Отдѣла: Его Императорское Высочество Государь Великій Князь МИХАИЛЬ НИКОЛАЕВИЧЪ и Ея Императорское Высочество Государыня Великая Княгиня ОЛЬГА ФЕОДОРОВНА.

Предсѣдатель Отдѣла, Ген.-Адъют. кн. Г. Д. *Орбелиани*. Товар. его, М. И. *Астафьевъ*. Члены Правленія: кн. Р. Д. *Эристовъ*, С. Х. *Ходжаевъ* и Г. И. *Шарреръ*. Членъ-Секр., Н. П. *Ситовскій*. Членъ-Казнач., К. П. *Левецкій*.

Почетные Члены: бар. А. П. *Николаи*, кн. Д. И. *Святополкъ-Мирскій* и кн. Г. Д. *Орбелиани*.

Члены Отдѣла: а) живущіе въ Тифлисѣ: Я. С. *Абессаломовъ*, М. И. *Астафьевъ*, М. Е. *Алихановъ*, И. С. *Богдановъ-Терегуловъ*, А. С. *Гамрековъ*, В. Н. *Гевекскій*, М. И. *Головкинъ*, П. Е. *Егоровъ*, В. И. *Желиховскій*, Л. В. *Камбиаджіо*, А. С. *Каргановъ*, К. П. *Левецкій*, А. Ф. *Моричъ*, И. М. *Мирзоевъ*, А. Н. *Муравьевъ*, А. Н. *Ониковъ*, П. П. *Павловъ*, С. П. *Павлова*, Д. С. *Старосельскій*, кн. І. П. *Тумановъ*, І. И. *Ходзько*, С. Х. *Ходжаевъ*, И. А. *Чанцевъ*, кн. Э. З. *Челокаевъ*, Г. И. *Шарреръ*, кн. Р. Д. *Эристовъ*; б) живущіе внѣ Тифлиса: Ф. Е. *Булатовъ* (въ Елисаветполѣ), А. И. *Барановскій* (въ Мессинѣ), М. И. *Батьяновъ* (въ Хасавъ-Юртѣ), Н. Е. *Водочкори* (въ Кутаисѣ), А. А. *Галъ* (въ С.-Петербургѣ), В. А. *Гейманъ* (во Владикавказѣ), Ф. С. *Джунковскій* (въ С.-Петербургѣ), Д. В. *Добровольскій* (во Владикавказѣ), А. М. *Ениколоповъ* (во Владикавказѣ), Н. С. *Кахановъ* (въ Эривани), М. В. *Касанова* (въ Эривани), Л. И. *Кармалина* (въ Екатеринодарѣ), М. Т. *Лорисъ-Меликовъ*, Н. И. *Лорисъ-Меликова*, С. Я. *Поновъ* (во Владикавказѣ), А. А. *Ростовцевъ* (въ С.-Петербургѣ), А. И. *Руновскій* (въ С.-Петербургѣ), М. И. *Рославлевъ* (въ Эривани), А. П. *Стру-*

ковъ (въ С.-Петербургѣ), Д. А. Скалонъ (въ С.-Петербургѣ), И. Д. Сулхановъ (въ Гори), В. А. Садомцевъ (въ Ростовѣ на Дону), А. В. Садомцевъ (въ Ростовѣ на Дону), К. И. Шенфъ (въ Гори), А. П. Шанъ-Гирей (въ Шушъ).

Императорское Кавказское Медицинское Общество.

Августѣйшій Покровитель Общества, Его Императорское Высочество Государь Великій Князь МИХАИЛЪ НИКОЛАЕВИЧЪ, Намѣстникъ Кавказскій.

Почетные Члены: Г. В. Абишъ, М. И. Астафьевъ, I. К. Барнесъ, кн. А. И. Барятинскій, профес. Вильротъ, С. П. Боткинъ, профес. Брюкке, Б. И. Бушъ, А. М. Быковъ, профес. Вирховъ, П. С. Гауровицъ, В. Л. Груберъ, Экзархъ Грузіи Евсей, Ф. О. Елачигъ, В. А. Караваевъ, Ф. Я. Карель, проф. Клодъ-Бернаръ, Н. И. Козловъ, А. Я. Крассовскій, проф. Лагенбекъ, Ф. Ф. Ландъ, М. Т. Лорисъ Меликовъ, Д. А. Милютинъ, I. И. Мянговскій, бар. А. П. Николаи, кн. Г. Д. Орбелиани, Е. В. Пеликанъ, проф. Петтенкоферъ, Н. И. Пироговъ, А. И. Полуницъ, П. Ф. Рербергъ, Н. И. Розовъ, кн. Д. И. Святополкъ-Мирскій, Э. Н. Смѣльскій, И. М. Съченовъ, Г. А. фонъ-Эттингенъ, проф. Фрерихъ, I. И. Ходзько, Ф. С. Цицуринъ, Я. Я. Шмидтъ, В. П. Шокальскій, Э. А. Юнге и Н. М. Якубовицъ.

Дѣйствительные Члены: В. С. Абессаломовъ, Н. М. Акинфиевъ, Г. Н. Александровскій, А. А. Альбанусъ, В. П. Альбрехтъ, П. Я. Алфеевъ, М. Д. Алякритскій, А. Ф. Амасторъ, Д. Е. Амировъ, С. А. Амировъ, С. I. Анановъ, Г. М. Андрушкевичъ, А. А. Апаринъ, М. И. Арамянцъ, М. Л. Атабековъ, А. Н. Бабаевъ, Е. С. Бабовъ, В. И. Бакстъ, И. Ю. Банцлебенъ, А. Я. Барановскій, К. С. Бартъ, А. С. Бахутовъ, К. С. Бахутовъ, I. В. Бертенсонъ, П. М. Блюмбергъ, К. А. Богдановицъ, Ф. Я. Богдановъ, К. Ф. Брошнѣвскій, А. Н. Булатовъ, Е. Ф. Бурхардъ, Н. Э. Бушъ, А. А. Бьлавинъ, Н. А. Быковскій, А. Н. Бьлопольскій, В. Н. Бьлопольскій, А. И. Вартановъ, Г. О. Вассаковъ, А. Г. Бахрамовъ, П. И. Вейтко, Н. А. Веляминовъ, Я. Я. Верлингъ, Н. В. Вермишевъ, I. I. Вилкомирскій, Д. А. Виноградовъ, В. И. Вишневскій, П. I. Войтекевичъ, М. С. Войтекевичъ, Н. А. Востоковъ, В. К. Высоковичъ, А. И. Высоковъ, М. М. Вьюковъ, А. Ф. Гаврилко, В. Ф. Гаврилко, Н. Д. Гавронскій, А. О. Галдинскій, В. Г. Гамрекеловъ, И. А. Гарчинскій, П. И. Гейдеманъ, Г. Ф. Гензельманъ, А. В. Георгиевскій, П. А. Главацкій, А. И. Годзневскій, I. А. Горалевичъ, Е. И. Горновскій, Ф. И. Горновскій, К. К. Грабовскій, Г. П. Григорьевъ, А. М. Гринкругъ, А. И. Гульбинскій, I. П. Гульбинскій, Г. В. Гурко, Ф. С. Гуца, X. Л. Давидовъ, А. И. Даниельбековъ, С. Р. Дворецкій, В. И. Демиденко, Н. П. Деревянченко, А. П. Джоинъ, А. Ф. Добровъ, К. Г. Доманскій, Ф. И. Држевецкій, А. И. Дроздовскій, М. А. Еджубовъ, А. А. Ентисъ, I. А. Жарчинскій, Е. М. Жданко, Ф. И. Журавлевъ, А. Н. Заболотскій, I. I. Зальскій, А. О. Заржецкій, В. Е. Засядко, К. И. Захаровъ, П. А. Зелинскій, Г. М. Земмеръ, Ф. Л. Зеневичъ, А. М. Зрьловъ, И. Н. Ивановъ, Б. М. Ивашкевичъ, Ф. Л. Ивашкевичъ, М. А. Измайловъ, И. С. Ильинскій, Н. В. Ильинскій, Д. М. Ильинъ, С. З. Исаковъ, А. И. Иоаннис-

ани, Е. Л. Гохелесъ, Р. А. Каппелеръ, В. М. Карновичъ, М. Л. Карновичъ, И. В. Каспарьяницъ, А. З. Кастеллаио, М. М. Касторскій, Ф. А. Каченовскій, М. В. Кедровъ, М. Ф. Келдышъ, П. Р. Кейхелъ, Я. П. Кикинъ, П. В. Кимонтъ, Н. П. Кирико, Д. А. Киселевъ, Я. А. Климентовъ, Л. Г. Климонтовичъ, И. М. Клинебергеръ, Ф. И. Клодницкій, А. Г. Клюковскій, К. С. Козловскій, В. И. Козляковскій, И. П. Колтыпинъ, Н. П. Коноваловъ, А. К. Коншинъ, А. П. Корниловъ, П. А. Корниевскій, А. Ф. Коризъ, Д. И. Кошлаковъ, Е. П. Красногладовъ, А. Н. Крестниковъ, Б. О. Кригеръ, В. Э. Крузенигеръ, А. И. Крыловъ, А. Г. Криденеръ, Г. С. Кузнецовъ, И. А. Кукуджановъ, А. П. Куласовскій, Ф. А. Кучинскій, Н. А. Кулешовъ, Ч. П. Куницкій, М. В. Курашевичъ, Э. Р. Кушелевскій, Г. А. Кючарьяницъ, П. С. Лабенскій, И. П. Лазаревичъ, А. Э. Лангенбахеръ, Ф. И. Лауданъ, И. В. Лебедевъ, И. Г. Лесневскій, К. П. Лисовскій, Д. Х. Лисицевъ, В. С. Лобачевскій, В. В. Лопатто, К. Д. Лосевъ, В. К. Лукевичъ, М. В. Лукевичъ, Ф. Н. Лусконосъ-Жванскій, А. Г. Маковскій, Я. П. Малининъ, В. А. Манассеинъ, Л. П. Манцевичъ, И. Х. Маркаровъ, И. А. Маркузовъ, А. А. Мариновскій, Р. Д. Мачавариани, А. И. Мезенцовъ, И. Г. Меликовъ, П. П. Менкини, А. Ф. Ментовъ, Р. И. Мешеловъ, В. А. Миллюотъ, А. Ф. Миловидовъ, М. Б. Милютинъ, И. П. Минкевичъ, Н. П. Минкевичъ, А. И. Минкевичъ, А. М. Мириманинъ, Ч. Р. Мостовичъ, С. О. Мреловъ, Н. И. Надеждинъ, Р. П. Надиоровъ, М. Д. Некрасовъ, Р. П. Ненсбергъ, А. В. Непокройницкій, П. А. Никольскій, Г. Г. Никольскій, Л. Н. Новицкій, М. Б. Новикъ, Г. Я. Оганесьянцъ, И. А. Ограновичъ, И. П. Одаховскій, А. Г. Односумовъ, В. С. Остроумовъ, Б. К. Павловичъ, А. А. Павловскій, В. К. Панченко, П. О. Паржницкій, А. Г. Парфененко, А. А. Патерсонъ, С. С. Пашкевичъ, В. Е. Пащенко, В. П. Пеневскій, Н. В. Переверзевъ, А. П. Перевозниковъ, А. И. Песоченскій, В. А. Петровскій, Н. Л. Пламеневскій, Д. М. Покровскій, П. Е. Поповъ, М. С. Поповъ, Д. А. Пораковъ, Г. Т. Пославскій, А. П. Приселковъ, В. И. Приселковъ, Г. С. Пузискій, А. Г. Пупаревъ, К. О. Пятницкій, И. В. Раковичъ, М. И. Рейгъ, О. С. Рексизъ, А. А. Реммертъ, А. Н. Ретивцевъ, П. М. Ржимскій, О. А. Роголевичъ, А. А. Роккъ, М. Д. Ротинианцъ, М. А. Рымашевскій, П. В. Рудановскій, Д. Г. Рудковскій, В. А. Рындзонскій, Г. Г. Сааковъ, С. П. Сараджевъ, Г. М. Сараджевъ, С. П. Святославскій, С. Ф. Сивичкій, Г. Г. Сиповичъ, И. Я. Скворцовъ, П. О. Скловтовскій, Н. И. Скоковскій, М. В. Скоровъ, Д. Л. Смирновъ, П. А. Смирновъ, Н. П. Соболицыковъ, С. И. Соколовъ, Н. Д. Соколовъ, П. И. Солини, Н. Г. Софроницкій, К. П. Соьдовъ, С. В. Станкевичъ, Ц. К. Станевичъ, Н. П. Стеикевичъ, В. К. Струве, А. П. Султанъ-Шахъ, М. С. Сулхановъ, С. Ф. Сиппура, И. П. Спнькевичъ-Корчакъ, кн. И. Р. Тарханъ-Моуравовъ, И. В. Теляфусъ, М. А. Темуровъ, И. Т. Терпуговъ, А. А. Теръ-Арутинианцъ, Г. Б. Теръ-Асатуровъ, В. Д. Теръ-Давидовъ, Г. Н. Теръ-Григорьянцъ, З. П. Теръ-Манасьянцъ, И. С. Теръ-Степановъ, Н. Е. Тишевскій, Л. А. Товянскій, Я. Ф. Толкинъ, А. Г. Толби, В. Ъ. Томме, А. Н. Топчевскій, Н. И. Тороповъ, А. Н. Трапъ, Д. Л. Тягинскій, Н. Н. Ушаковъ, И. Ф. Федоровъ, А. К. Ферениовичъ, Я. М. Финкельштейнъ, Н. А. Финкъ, И. И. Фридбергъ, Д. О. Пуриновъ, В. К. Цымбаловъ, Ф. Ф. Чашиницкій, Н. П. Чигановъ, И. А. Чуловскій, П. Н. Чунихинъ, К. Н. Шалыгинъ, Ф. М. Шанько, М. С. Шахъ-Паронианцъ, Г. А. Шиманскій, А. Г.

Ширманъ, А. Ф. Шислеръ, К. Я. Шистовскій, П. Б. Шкуратовъ, Г. Ф. Шнейдеръ, В. Ф. Шолоховскій, А. Г. Шульцъ, Ю. Ф. Шульцъ, А. И. Щастный, О. К. Щесни, П. И. Щукий, П. Н. Юльскій, И. И. Юревичъ, П. Б. Юрецкий, П. О. Южновичъ, П. Л. Якубовичъ, Л. А. Яковскій, В. С. Ярмоловичъ, Н. В. Яшинъ.

Члены-Корреспонденты: Д-ръ *Амюсса*, Проф. В. Л. *Бродовскій*, С. О. *Василевскій*, Ф. И. *Вдовиковскій*, Ф. И. *Гелле*, Проф. П. А. *Гуритовъ*, Проф. Г. Ф. *Гойеръ*, Проф. А. П. *Доброславинъ*, *Кастальди*, Проф. Н. О. *Ковалевскій*, Проф. Я. С. *Кремянскій*, Н. Г. *Куррияновъ*, В. А. *Ленскій*, Проф. Ф. Ф. *Навроцкий*, Проф. Л. Г. *Нейгебауеръ*, Д-ръ *Пихлеръ*, Проф. *Прейеръ*, *Прустъ*, Д. Н. *Редклифъ*, Проф. *Риттеръ-фонъ-Веберъ-Эбеновъ*, Проф. М. М. *Рудневъ*, Н. А. *Сочава*, I. П. *Талько*, *Толозанъ*, Г. А. *Туркевичъ*, Проф. *Штигльбергъ*, Ф. А. *Янишевскій*.

Члены-Сотрудники: П. И. *Амиразовъ*, Ф. С. *Баернъ*, А. П. *Бахметьевъ*, Г. В. *Бентковскій*, Н. Д. *Бловаикій*, В. И. *Богачевъ*, Т. Г. *Болотовъ*, Г. Г. *Вольфсонъ*, В. Н. *Вырубовъ*, А. П. *Вьтошниковъ*, Д. Г. *Булатовъ*, М. Н. *Герсевановъ*, П. В. *Глушковскій*, М. Г. *Давидовичъ*, А. И. *Дрыгинъ*, А. К. *Енкенъ*, Н. П. *Есауловъ*, Л. П. *Загурскій*, А. Ф. *Зальцманъ*, Н. К. *Зейдлицъ*, Н. В. *Кочаровскій*, С. И. *Кресловскій*, А. И. *Левандовскій*, А. И. *Ливенъ*, М. М. *Манассеина*, А. С. *Медведевъ*, Проф. К. Е. *Мерклинъ*, Н. И. *Мещерскій*, Б. С. *Моретти*, А. Ф. *Морицъ*, И. И. *Обрехтъ*, Р. К. *Раакъ*, П. I. *Ридванъ*, Г. П. *Радде*, М. О. *Реддеръ*, О. И. *Родашковскій*, С. Н. *Семеновъ*, Я. М. *Симоновичъ*, Н. П. *Ситовскій*, А. Ф. *Скрутковскій*, М. Н. *Смирновъ*, С. М. *Сольскій*, Н. К. *Срединскій*, В. И. *Статковскій*, I. И. *Стебницкій*, Г. В. *Струве*, А. Г. *Фаберъ*, Э. Е. *Фогель*, В. О. *фонъ-Виггольдъ*, Н. А. *фонъ-Галленъ*, С. П. *фонъ-Иртель*, Ф. Г. *фонъ-Кошкуль*, И. С. *Хатисовъ*, Ф. И. *Ходоровичъ*, А. С. *Цуриновъ*, Ю. К. *Чайчинскій*, В. А. *Шавровъ*, Г. П. *Шарреръ*, М. П. *Шебаевъ*, А. М. *Шейнъ-Фогель*, К. Е. *Шмидтъ*, Ф. К. *Шмиденъ*, Н. Г. *Шульманъ*, Ф. К. *Эйзрихъ*, Ф. К. *Эрнъ*.

Члены-Соревнователи: П. С. *Абессаломовъ*, А. Г. *Бабанасовъ*, А. М. *Байковъ*, Епископъ *Викторинъ*, кн. Г. Л. *Дадіани*, А. Я. *Зубаловъ*, И. О. *Каргановъ*, А. Н. *Кетхудовъ*, Д. И. *Кипіани*, И. Г. *Колосовскій*, гр. В. В. *Левашовъ*, кн. Л. И. *Меликовъ*, Н. О. *Миримановъ*, А. Н. *Неустровъ*, С. И. *Опановъ*, Е. П. *Старицкій*, А. Е. *Тертеровъ*, кн. Я. Д. *Тумановъ*, Д. П. *Шмаковъ*.

Кавказское Отдѣленіе Императорскаго Русскаго Техническаго Общества.

Покровитель Отдѣленія, Его Императорское Высочество Великій Князь МИХАИЛЪ НИКОЛАЕВИЧЪ, Намѣстникъ Кавказскій.

Предсѣдатель, Мих. Ник. *Герсевановъ*.

Члены Совета: Конст. Христф. *Мамацевъ*, Вас. Ив. *Богачевъ*, Иерон. Ив. *Стебницкій*, Альб. Фод. *Зальцманъ*, Петръ Фод. *Рербергъ*, Густ. Ег. *Зеземанъ*, Никл. Ив. *Палибинъ*, Ив. Алдр. *Штейнманъ*, Секр., Леонар. Ив. *Балбашевскій*. Инспект. Мастерск., Никл. Август. *фонъ-дёръ-Нонне*.

Почетные Члены: Экзархъ Грузіи *Евсевій*, Генр. Вильг. *Абишъ*, кн. Лев. Ив. *Меликовъ*, Мих. Таріел. *Лорисъ-Меликовъ*, Январ. Мих. *Невпрровъ*, бар. Алдръ Павл. *Николаи*, кн. Григ. Дм. *Орбелиани*, кн. Дм. Ив. *Святополкъ Мирскій*, Ег. Павл. *Старицкій*, Иос. Пв. *Ходзько*.

Члены-корреспонденты: Фрид. Герм. *Байернъ*, Ив. Дм. *Бокій*, Никл. Карл. *Зейдлицъ*, Ос. Ос. *Пенчинскій*, Мор. Григ. *Эксельбургтъ*, Юрій Петр. *Проценко*.

Дѣйствительные Члены: Леон. Ѳед. *Александровскій*, Гер. Тимѳ. *Агаповъ*, Леонар. Ив. *Балбашевскій*, Алдръ Павл. *Бахметевъ*, Леон. Петр. *Бильфельдъ*, Вас. Ив. *Богачевъ*, Евген. Капит. *Богушевичъ*, Макс. Лог. *Бревернъ*, Андр. Андр. *Бунге*, Викт. Алдр. *Бурмейстеръ*, Стансл. Ант. *Вейсъ-фонъ-Вейсенгофъ*, Никл. Петр. *Васильевъ*, Ѳед. Никл. *Волковъ*, Алдръ Ант. *Ганусевичъ*, Мих. Сем. *Гатовскій*, Мих. Никл. *Герсевановъ*, Ив. Никл. *Доматевичъ*, Конст. Григ. *Зальскій*, Альб. Ѳед. *Зальманъ*, Густ. Ег. *Зеземанъ*, Стансл. Ив. *Зродловскій*, Людв. Валер. *Камбиаджіо*, Вас. Дм. *Карцевъ*, Ив. Ос. *Когновицкій*, Ив. Ег. *Колобовъ*, гр. Карлъ Карл. *Кронгельмъ*, Игн. Ос. *Крижталовичъ*, Рудол. Ос. *Крупецъ*, Гавр. Ив. *Литевскій*, Юл. Ант. *Лявданскій*, Вас. Герас. *Лихотинскій*, Алкс. Павл. *Максимовъ*, Францъ Ант. *Малевскій*, Конст. Христѳ. *Мамацевъ*, Евген. Владсл. *Мейеръ*, Сем. Ил. *Манастырскій*, Никл. Авг. *фонъ-деръ-Нонне*, Мих. Авг. *фонъ-деръ-Нонне*, Никл. Петр. *Обезьяниновъ*, Никл. Ив. *Палибинъ*, Алдръ Андр. *Пашкевичъ*, Иос. Ромуал. *Панасевичъ*, Вас. Ростсл. *Политковскій*, Петръ Людв. *Пржибышевскій*, Ромн. Алкс. *Ренквистъ*, Петръ Ѳед. *Рербергъ*, Отто Яв. *Симонсонъ*, Алдръ Ив. *Смирновъ*, Алдръ Алдр. *Соловцовъ*, Волесл. Игн. *Статковскій*, Герон. Ив. *Стебницкій*, Эдуар. Карл. *Тудеруцъ*, Никл. Леоп. *Туловскій*, Тарх. Алкс. *Хаджиминасовъ*, Апол. Алдр. *Черевинъ*, Прокѳ. Ив. *Черникъ*, Алдръ Вас. *Чижовъ*, Ив. Алдр. *Штейнманъ*, Пав. Ив. *Штейнъ*.

Общество Любителей Кавказской Археологін.

Состоитъ подъ Августѣйшимъ покровительствомъ Его Императорскаго Высочества Государя Великаго Князя МИХАИЛА НИКОЛАЕВИЧА.

Члены-Соревнователи: Ея Императорское Высочество Государыня Великая Княгиня ОЛЬГА ѲЕОДОРОВНА и Его Императорское Высочество Государь Великій Князь НИКОЛАЙ МИХАИЛОВИЧЪ.

Почтныя Члены: Его Императорское Высочество Государь Великій Князь Наслѣдникъ Цесаревичъ АЛЕКСАНДРЪ АЛЕКСАНДРОВИЧЪ и Его Императорское Высочество Государь Великій Князь КОНСТАНТИНЪ НИКОЛАЕВИЧЪ.

Высокопреосвященный *Исидоръ*, Митрополитъ Новгородскій и С.-Петербургскій (бывшій Экзархъ Грузіи), бар. А. П. *Николаи*, гр. А. С. *Уваровъ*, кн. Г. Г. *Гагаринъ*, Академикъ М. Н. *Броссе* и Н. В. *Ханыковъ*.

Дѣйствительныхъ членовъ,—всего 53.

Должностныя лица Общества: Предс., С. А. *Талызинъ*. Помощн. его, Адф. Петр. *Берже*. Секр. (в.к.). Казнач., кн. Н. В. *Арутинскій-Должиковъ*.

Комитетъ Общества. Члены: Д. З. *Бакрадзе*, кн. С. Н. *Трубецкой*, Ф. С. *Байернъ*, А. Д. *Ершовъ*, кн. Д. Д. *Джорджадзе*, кн. Р. Д. *Эристовъ* и М. Н. *Смирновъ*.

Кавказское Общество поощренія изящныхъ искусствъ.

Почетные Члены: Его Императорское Высочество Государь Великій Князь **МИХАИЛЬ НИКОЛАЕВИЧЪ**, Ея Императорское Высочество Государыня Великая Княгиня **ОЛЫГА ТЕОДОРОВНА** и Его Императорское Высочество Государь Великій Князь **ВЛАДИМІРЪ АЛЕКСАНДРОВИЧЪ**.

Кн. Г. Г. *Газаринъ* и Кнр. С. А. *Талызинъ*.

Правленіе Общества: Предс., С. А. *Талызинъ*. В-Предс., Л. В. *Камбиаджю*. Секр., А. В. *Чижовъ*. Казнач., П. О. *Миримановъ*. Директ. музык. школы (вак.), Завѣдыв. музык. частію, І. А. *Машнеръ*. Директ. школы рисован., Л. О. *Премацци*. Завѣдыв. художест. частію, Ф. Е. *Буровъ*. Библиот., С. Ф. *Спировъ*.

Дѣйствительные Члены: Г. С. *Абессаломовъ*, В. В. *Баркановъ*, Л. П. *Бильфельдъ*, Ф. Е. *Буровъ*, Г. Ф. *Вальтеръ*, П. П. *Верещанинъ*, С. *Гропелло*, И. П. *Деккеръ-Шенкъ*, А. Ф. *Залыманъ*, И. Н. *Занковский*, Л. В. *Камбиаджю*, Д. А. *Краземанъ*, П. П. *Колчинъ*, А. Е. *Крыжановскій*, В. В. *Кюнерь*, Г. Г. *Кюмель*, Н. И. *Кюи*, А. К. *Лонго*, П. К. *Лонго*, А. П. *Модзалевская*, А. С. *Матѣева*, А. О. *Малевичъ*, І. А. *Машнеръ*, А. О. *Мизандари*, А. А. *Наумовъ*, И. М. *Нелюбовъ*, Д. А. *Никитинъ*, А. І. *Окуличъ*, І. Р. *Панасевичъ*, П. Л. *Пржебышевскій*, Л. О. *Премацци*, Х. П. *Сиванелли*, А. П. *Салацкая*, С. Ф. *Спировъ*, Р. *Туролла*, Ф. Т. *Хламовъ*, Ф. И. *Ходоровичъ*, Ж. П. *Чижова*, А. В. *Чижовъ*.

Члены-согрудники: Г. Т. *Агановъ*, С. З. *Астандиловъ*, *Анисимова*, Ф. М. *Арванитаки*, С. В. *Артазова*, Д. Е. *Арируни*, Л. П. *Бальбашевскій*, В. С. *Бастамова*, кн. К. А. *Бебутовъ*, кн. М. П. *Бебутовъ*, Г. Н. *Бекхановъ*, М. Н. *Бурова*, *Будаговская*, С. А. *Вейсъ-фонъ-Вейсенгофъ*, Е. И. *де-Витте*, В. Н. *Вырубовъ*, А. Ф. *Гавриленко*, Д. Г. *Дукельская*, Х. И. *Евгеніевъ*, Г. Е. *Зеземанъ*, А. Я. *Зубаловъ*, С. М. *Измирова*, Г. *Ирицпуховъ*, М. В. *Каханова*, А. А. *Карганова*, Г. Г. *Каргановъ*, А. С. *Каргановъ*, В. Т. *Козьминъ*, Д. И. *Кипіани*, А. П. *Максимовъ*, *Маршандъ*, О. *Милчевскій*, Л. Н. *Модзалевскій*, М. М. *Мириманова*, Н. О. *Миримановъ*, Е. Е. *Митридатова*, А. С. *Михайловъ*, Я. М. *Невпровъ*, М. П. *Надежина*, кн. А. И. *Орбеліани*, П. П. *Павловъ*, Н. П. *Павлова*, І. І. *Пенчинскій*, А. Ф. *фонъ-Петерсъ*, А. Н. *Реммертъ*, А. А. *Реммертъ*, Ж. *Руко*, кн. Д. И. *Святополкъ-Мирскій*, М. В. *Скоровъ*, кн. Д. Г. *Сидоменовъ-Эристовъ*, Е. П. *Старицкій*, І. *Стась*, С. А. *Талызинъ*, М. П. *Тамашевъ*, В. А. *Франкини*, М. И. *фонъ-дербъ-Нонне*, М. С. *Хатисова*, Г. С. *Хатисовъ*, И. С. *Хатисовъ*, Н. И. *Шахъ-Пароніаничъ*, П. Д. *Шиковъ*, кн. Г. Р. *Эристовъ*, А. *Яковлева*, В. М. *Якубовскій*.

Члены-корреспонденты: Д. И. *Ермаковъ* (въ Трапезундѣ), А. Д. *Любавскій* (въ г. Вязьмѣ, Смоленск. губ.), А. М. *Чижовъ* (въ С.-Петербурѣ).

Общество попеченія о раненыхъ и больныхъ воинахъ на Кавказѣ.

Почетные Члены: Его Императорское Высочество Великій Князь МИХАИЛЪ НИКОЛАЕВИЧЪ и Ея Императорское Высочество Великая Княгиня ОЛЬГА ФЕОДОРОВНА.

Органы Общества на Кавказѣ*).

Окружное Управленіе. Предс., Ген.-Адъют. кн. Григ. Дм. *Орбелиани*. Члены: Г.-Адъют. кн. Ревазъ Ив. *Андрониковъ*, Г.-Л.-ты: Никл. Ив. *Морениъ*, Леонд. Петр. *Собіано* и Мих. Ег. *Джемарджидзе*, ДСС-ки: Евгр. Ив. *Красногладовъ* и Дм. Ив. *Кипіани*, КСв-ки: Мих. Серг. *Шахъ-Пароніаниъ* и Як. Ив. *Малининъ*, КА. Ив. Мян. *Мирзовъ* и Г.-М. Петръ Фед. *Рербергъ* (Завѣдыв. дѣлами и Казнач.).

Мѣстныя Управленія. Сухумское: Предс., Нач. Сухум. Отдѣла. Товар. Предс., Пк. Францъ Ант. *Завадскій*. Владикавказское: Предс., Ген.-Адъют. Алдръ Павл. *Свистуновъ*. Товар. Предс., Г.-М. Алкс. Мих. *Смѣкаловъ*. Ставропольское: Предс., Пк. Діонис. Мих. *Сердаковскій*. Эриванское: Предс., СС. Алдръ Петр. *Георіевскій*. Т.-Х.-Шуринское: Предс., Ген.-Адъют. кн. Лев. Ив. *Меликовъ*. Товар. Предс., Г.-Л. Эдуар. Фед. *Бергманъ*.

Кавказское Окружное Правленіе Общества поданія помощи при кораблекрушеніяхъ.

Предс., Кп. 1-го ранга Никл. Петр. *Обезьяниновъ*. Члены: ДСС. Мих. Никл. *Герсевановъ*, КСв. Вас. Гавр. *Бутыркинъ*. Секр., НС. Фед. Вас. *Глоба*. Казнач., КА. Тарас. Ив. *Мулинъ*.

Мѣстный Управленія. Потійское: Предс. (вак.). Члены: ДСС. А. Т. *Филадельфинъ*, Инж.-Кп. Д. Ф. *Моренцовъ*, Г.-М *Меданичъ*, С. А. *Краевъ*, А. А. *Шателенъ* и Д. К. *Щербина*. Секр., А. Умисса. Казнач., К. С. *Арютюновъ*. Бакинское: Предс., К.-Адм. Ив. Ос. *Свинкинъ*. Члены: Г.-Л. Ив. Дав. *Лазаревъ*, СС. бар. Алдръ Юл. *Брюгенъ*, Кп.-Лейт. Никл. Маке. *Филиповъ*, ДСС. Владм. Павл. *Ивановъ*, Кп. 1-го р. Никл. Тих. *Ефимовъ*, КР. Ег. Павл. *Далаевъ* и Бакинск. гражд. Гаджи-Баба *Ашумовъ*. Секр., ДСС. Андр. Ив. *Савенковъ*. Казнач., КСв. Фед. Тимф. *Бьлокриницкій*.

Тифлисское Общество покровительства животнымъ.

Покровитель Общества, Его Императорское Высочество Государь Великій Князь МИХАИЛЪ НИКОЛАЕВИЧЪ.

Почетная Предсѣдательница, Ея Императорское Высочество Государыня Великая Княгиня ОЛЬГА ФЕОДОРОВНА.

Правленіе Общества. Предсѣд., С. А. *Талызинъ*. Вице-Предсѣд., Д. И. *Кипіани*. Члены Правл.: Н. И. *Мецкерскій*, А. О. *Толстой* и М. Н. *Герсегомъ*

*) Подписка въ члены и пожертвованія, какъ денежныя, такъ и матеріальныя, принимаются въ Окружномъ Управленіи казначеемъ П. О. Рербергомъ и въ мѣстнымъ Управленіяхъ Общества.

вановъ. Канд-ты: Зак. Муфтиі *Мустафа-Эфенди-Заде*, кн. Д. Д. *Джорджадзе* и М. К. *Ломизе*. Казн., А. Г. *Сергеевъ*. Канд. его, Г. Н. *Госселіани*. Секр., В. Н. *Тресковский*. Канд. его, Ф. В. *Глоба*.

Учредители Общества: Его Императорское Высочество Государь Великій Князь МИХАИЛЪ НИКОЛАЕВИЧЪ и Ея Императорское Высочество Государыня Великая Княгиня ОЛЬГА ФЕОДОРОВНА.

Х. А. *Абазовъ*, кн. А. Д. *Абхазовъ*, Архим. *Аврамій*, Г. Г. *Адельхановъ*, кн. Р. И. *Андрониковъ*, А. П. *Артемовъ*, Г. Г. *Ариуни*, Н. А. *Астафьевъ*, Г. С. *Айсовъ*, Н. Б. *Вагдоевъ*, К. П. *Барановъ*, кн. К. А. *Бebutovъ*, Г. В. *Беренитамъ*, С. П. *Бибиковъ*, П. С. *Богдановъ-Трегуловъ*, П. К. *Венецкій*, П. Г. *Бритешвили*, М. А. *Бужбецкій*, Ф. Ф. *Булаковский*, Ф. Н. *Бьлзоровъ*, Л. Ф. *Васильева*, В. Г. *Варламовъ*, Н. О. *Вермишевъ*, С. А. *Вейсенгофъ*, К. Ф. *Визгаловъ*, Н. П. *Вороновъ*, С. С. *Гамрекеловъ*, М. Н. *Герсевановъ*, А. Ф. *Городенскій*, Н. С. *Городенскій*, Ф. В. *Глоба*, А. Я. *Гречинскій*, кн. Д. Д. *Джорджадзе*, Н. А. *Жедринскій*, П. В. *Жуковъ*, *Хаджи-Заграбсаде*, Н. А. *Зеленый*, И. О. *Зеньковичъ*, Н. К. *Зейдлицъ*, П. А. *Измайловъ*, Г. Н. *Госселіани*, *Иохеръ*, Г. Г. *Карпановъ*, В. В. *Карновичъ*, Д. Г. *Карновичъ*, Я. В. *Карновичъ*, Е. М. *Касумовъ*, К. А. *Квятковский*, Д. И. *Китіани*, П. Н. *Клушинъ*, В. А. *Ключарьяницъ*, К. П. *Козловскій*, В. Н. *Карсаковъ*, С. С. *Котовичъ*, М. К. *Ломизе*, С. П. *Ломизе*, Ю. И. *Логанина*, А. В. *Лундиловъ*, Л. П. *Луценко*, А. П. *Максимовъ*, Н. З. *Маникъевъ*, Л. А. *Мараловъ*, Г. П. *Мгебровъ*, А. С. *Медвѣдевъ*, І. Г. *Меликовъ*, Л. Ш. *Меликъ-Бегларовъ*, Г. А. *Мерабовъ*, П. И. *Мерклингъ*, Н. П. *Мещерскій*, А. Н. *Муравьевъ*, кн. П. К. *Мухранскій*, Муфти-заде *Османъ-бекъ*, А. П. *Надеждинъ*, Ф. Х. *Непьяндъ*, кн. В. В. *Орбеліани*, кн. Е. В. *Орбеліани*, В. П. *Орловскій*, В. К. *Орловскій*, А. П. *Павленко*, В. Н. *Пащенко*, А. Ф. *Петеръ*, А. И. *Петровъ*, П. В. *Плганскій*, В. Л. *Потковъ*, П. Д. *Поцхверовъ*, А. Ф. *Придионовъ*, П. Ф. *Рербергъ*, *Родионовъ*, С. А. *Рудченко*, Н. Л. *Ришетина*, Н. П. *Савельевъ*, А. Г. *Сергеевъ*, М. П. *Сергеевъ*, А. В. *Скорова*, С. Е. *Собьневскій*, Л. П. *Софіано*, М. А. *Софіано*, І. П. *Стебницкій*, П. В. *Субботинъ*, И. Д. *Сулхановъ*, кн. Г. Л. *Сумбатовъ*, И. А. *Сыганинъ*, С. А. *Талызинъ*, М. А. *Тамашевъ*, А. И. *Тимирязевъ*, П. А. *Тихановъ*, А. Ф. *Толстой*, Е. П. *Терлецкая*, В. Н. *Тресковский*, Е. М. *Тресковская*, В. Ф. *Трипольскій*, А. А. *Фессунъ*, И. С. *Ханкаламовъ*, И. С. *Хатисовъ*, И. Д. *Хержеулдзе*, И. М. *Цинамзгваровъ*, А. С. *Цуриновъ*, Д. С. *Чикодзе*, М. И. *Шахъ-Мурадовъ*, М. С. *Шахъ-Пароніаниъ*, М. П. *Шебаевъ*, А. А. *Шенингъ*, кн. П. Л. *Шервашидзе*, Протоіер. *Шатберовъ*, Я. С. *Шуховъ*, С. С. *Шукинъ*, кн. Д. Г. *Эристовъ*, кн. Р. Д. *Эристовъ*, Закавказ. Муфтиі *Мустафа-Эфенди-заде*, *Эфенди-Меджидъ-Гилдовичъ*.

КАВКАЗСКИЙ ВОЕННЫЙ ОКРУГЪ.

ГЛАВНОКОМАНДУЮЩІЙ КАВКАЗСКОЮ АРМІЕЮ, ЕГО ИМПЕРАТОРСКОЕ ВЫСОЧЕСТВО Великій Князь МИХАИЛЬ НИКОЛАЕВИЧЪ.

Состоящіе по Высочайшему повелѣнію при Его Императорскомъ Высочествѣ Намѣстникъ Кавказскомъ и Главнокомандующемъ Арміею: числ. по Арм. кав. Г.-Л. кн. Георг. Ромн. *Эристовъ*; Г.-М-ры: числ. по Арм. пѣх., Свиты ЕГО ВЕЛИЧЕСТВА кн. Серг. Никт. *Трубецкой* (Чинови. особ. поруч. IV кл. при Намѣстн. Кавказск., Директ. Поход. Канцеляріи Намѣстн. и Членъ Совѣта Намѣстн. Кавказск.); числ. по Арм. кав. Мих. Никл. *Толстой*.

Адъютанты Его Императорскаго Высочества: П-ки: сост. по Гв. Пѣш. Артилл. Дав. Франц. *Винпьеръ*, Л.-Гв. Кон. Артилл. Алдръ Фридр. *фонъ-Петерсъ*, Л.-Гв. Уланск. п. Карлъ Петр. *Барановъ* и Л.-Гв. Гусарск. ЕГО ВЕЛИЧЕСТВА п. Алкс. Владм. *Толстой*; Рм. Л.-Гв. Конн. п. Владм. Владм. Никт. *Карсаковъ*.

Состоящіе при Его Высочествѣ для особыхъ порученій: числ. по Арм. пѣх. Ген.-Адъют., Г.-Л. кн. Ревазъ Ив. *Андрониковъ 2-й* (Тифлисск. Губерн. Предв. дворянет.); сост. по Арм. пѣх. Г.-Л. кн. Григ. Левин. *Дадіанъ*; Шт.-Офицеры: П-ки: Л.-Гв. Преображ. п. кн. Георг. Луарсаб. *Сумбатовъ*, Ген. Шт. Никл. Алкс. *Астафьевъ* и Л.-Гв. Конно-Гренад. п. Никл. Павл. *Гельмерсенъ*, сост. по Флоту Кп. 1-го ранга Никл. Петр. *Обезьяниновъ* и сост. по Арм. кав. Рм. Никл. Алдр. *Карцовъ*.

Состоящіе въ распоряженіи Его Императорскаго Высочества Главнокомандующаго Арміею: Г.-Л-ты: сост. по Полев. Пѣш. Артилл. Карлъ Карл. *Мейеръ*, Воен. Инж. Эдуар. Оед. *Кесселеръ* и сост. по Гв. пѣх. Владм. Никт. *Своевъ*; Г.-М-ры: числ. по Арм. кав. Абдулъ-Ага *Бакижановъ*, сост. по Арм. пѣх. Конст. Виссар. *Комаровъ 4-й* и сост. по Ген. Шт. кн. *Щербатовъ*; П-ки: сост. по Гв. Пѣш. Артилл. Ив. Сильвестр. *Чернявскій*, Ген. Шт. Петръ Дм. *Кравичъ*, сост. по Гв. кав. Вас. Павл. *Гельмерсенъ*, сост. по Пол. Пѣш. Артилл.: Никл. Григ. *Петрусевичъ* и *Венюковъ*; Кп-ны: Л.-Гв. 4-го Стрѣлк. ИМПЕРАТОРСКОЙ Фамиліи батал. бар. *Зальцъ* и Гв. Конно-Артилл. бриг. Пав. Карл. *Ланге*; Шт.-Рм-ры: Л.-Гв. Гусарск. ЕГО ВЕЛИЧЕСТВА п.: Флиг.-Адъют. кн. *Голицынъ* и Петръ Павл. *Клушинъ*, Л.-Гв. Конн. п. Серг. Ил. *Бибиковъ*; Л.-Гв. Преображ. п. Шт.-Кп. Ил. Владм. *Вестманъ*, Л.-Гв. казач. ЕГО ВЕЛИЧЕСТВА п., Флиг.-Адъют., Пор. гр. Петръ Мих. *Орловъ-Денисовъ* и Гв. Конно-Артилл. бриг. Ппор. *Баранцевъ*. Главн. Хирургъ Кавказск. Арміи, ДСС. Ив. Ив. *Минкевичъ*. Д-ръ М., ДСС. Август. Адаф. *Альбанусъ*.

ПОМОЩНИКЪ ЕГО ИМПЕРАТОРСКАГО ВЫСОЧЕСТВА ГЛАВНОКОМАНДУЮЩАГО АРМІЕЮ, Ген.-Адъют., Ген. отъ Инф. Князь Дм. Ив. *Святополкъ-Мирскій*. Адъютанты его: сост. по Арм. пѣх.: Пнк. Алдръ Григ. *Лорисъ-Меликовъ* и Маі. Никл. Оед. *Добржанскій*.

ОКРУЖЕННЫЙ СОВѢТЪ. Предсѣдатель, Помощникъ Е. И. В. Главнокомандующаго Арміею, Ген.-Адъют., Ген. отъ Инф. Князь Дм. Ив. *Свято-*

полкъ Мирскій (Врем. исполн. эту долж. сост. въ распор. Е. И. В. Главном. Армією Г.-Л. *Савезъ*). Члены: Нач. Окружн. Штаба, Ген. Шт. Г.-М. Плат. Петр. *Павловъ* (Исир. эту долж. Помощн. его Г.-М. *Шаликовъ*); Окруж. Интенд., Г.-М. Никл. Густав. *Шульманъ*; Нач. Артил., Г.-Л. Леонд. Петр. *Софіано* (И. д. Г.-М. *Семчевскій*); Нач. Инж., Г.-М. Петръ Ѳед. *Рербергъ* (И. д. Помощн. его Г.-М. *Колобовъ*); Окруж. Воен.-Медиц. Инспект., ТС. Клемент. Ѳед. *Брошнѣовскій* (И. д. ДСС. Никл. Мих. *Акинфіевъ*); Окружн. Инспек. госп., Г.-Л. Никл. Ив. *Мореницъ*. Со стороны Воен. Министер., ТС. Алдръ Ив. *Вастенъ*. Канцелярія Окружн. Совѣта: Прав. Канц., сост. по Арм. пѣх. Пк. Петръ Ив. *Шульгинъ*.

ОКРУЖНЫЙ ШТАБЪ. Нач. Шт., Ген. Шт. Г.-М. Плат. Петр. *Павловъ* (Нач. Шт. Кавказск. Арміи). Адъют. Нач. Шт., 13-го Л.-Гренад. Эриванск. ЕГО ВЕЛИЧЕСТВА п. Шт.-Кл. Викт. Алдр. *Браккеръ*. Помощн. Нач. Шт.: Ген. Шт.: Г.-М. Мих. Як. *Шаликовъ* (И. д. Нач. Шт. Кавк. Воен. окр.) и Пк. Петръ Степ. *Лазаревъ*. Сост. для порученій: Шт.-Офицеры: Ген. Шт.: П-ки: 1) Петръ Ѳед. *Семеновъ* и 2) Георг. Никл. *Казбекъ*, П-ки: 3) Альмаръ Ѳед. *Лундексистъ* и 4) кн. Алдръ Серг. *Вильгельмъ*; Об.-Офицеры: Ген. Шт.: Кп-ны: 1) Владм. Ив. *Гиберъ-фонъ-Грейфенфельсъ* и 2) Никл. Павл. *Шатиловъ*.

Отдѣленія Окружнаго Штаба: 1) Строевое: Старш. Адъют., Ген. Шт. Пнк. Евген. Григ. *Циклауровъ*. Завѣдыв. отдѣл., Старш. Помощн. Старш. Адъют., Пнк. Владм. Ив. *Родзевичъ*. 2) Инспекторское: Старш. Адъют., сост. по Арм. пѣх. Пнк. Ѳед. Игн. *Шерметко* (онъ же завѣдыв. и награди. частью). Завѣдыв. отдѣл., и. д. Старш. Адъют., сост. по Арм. пѣх. Пнк. Алдръ Тих. *Троновъ*. 3) Инспекторское: Старш. Адъют., сост. по Арм. пѣх. Пк. Пав. Петр. *Масалитиновъ*. 4) По управл. Иррегул. войск.: Старш. Адъют., сост. по Арм. кав. Пнк. Петръ Алкс. *Гагриловъ*. 5) Хозяйственное: Старш. Адют., сост. по Арм. п. Пнк. Ѳед. Григ. *Боконъ*. Об.-Аудит., КСв. Алкс. Сид. *Закусовъ*.

Канцелярія Окружнаго Штаба: Прав. Канц., СС. Дм. Сем. *Павловъ*. Перев. Персидск. Арабск. и Татарск. яз., НС. Мирза-Мустафа *Ахундовъ*. Журн. и Почтов. Экспед., НС. Ив. Павл. *Илющенко*. Казнач. Окружн. Штаба, НС. Владм. Евгр. *Камлюхинъ*. Нач. Окружн. Архива, НС. Ив. Серг. *Потановъ*. Смотр. Типограф., сост. по Арм. пѣх. Маі. Георг. Кирил. *Комаровъ*. Смотр. здан. и Команд. служ. коман. Штаба, (врем. исполн. обяз.) сост. по Арм. пѣх. Пнк. Алдръ Минаев. *Щербаковъ*. Завѣд. перевоз. войскъ между Кавказск. порт. Черв. и Каспійск. морей и по Поти-Тифлисск. желѣзн. дор., Ген. Шт. Пк. Стеф. Юс. *Кишимиевъ* (Врем. исп. обяз. Кп. Алдръ Дм. *Курдюмовъ*).

Главн. Свящ. Кавказск. Арміи, Протоіер. Стефанъ Іоан. *Гумилевскій*. Свящ.-ки Николаевск. Собора Арміи: Димитрій *Виноградовъ* и Капитонъ *Добровольскій*. Діак., Григорій *Конаплевъ*. Секр. Управл. Главн. Свящ., КА. Юс. Луарсаб. *Валуевъ*.

Числящіяся при Окружномъ Штабѣ: Римск.-Католич. Свящ.-ки: Фердинандъ *Сенкевичъ* (для войскъ Кубанск. обл.); Алдръ *Каменецкій* (для войскъ Терской обл.); Казиміръ *Варнуцянскій* (для войскъ Дагестанск. обл.); Почетн.

Каноникъ Францъ *Старевичъ* (для войскъ Закавказск. края); Свящ. Валентинъ *Шамотумскій* (для войскъ Кутаисск. губерн. и Сухумскаго отѣла).

КОМИТЕТЪ ВСПОМОЩЕСТВОВАНІЙ, УЧРЕЖДЕННЫЙ ПРИ ШТАБѢ КАВКАЗСКАГО ВОЕННАГО ОКРУГА. Предс., Ген. Адъют. кн. Ревазъ *Ив. Андрониковъ 2-й*. Члены: Ген. отъ Инфант. Алкс. Петр. *Опочининъ*; Г.-Л-ты: кн. Исаакъ Шюшев. *Тумановъ*; Никл. *Ив. Морениъ* и Мих. Григ. *Джемарджидзе*; Г.-М. Аддръ Дм. *Сагиновъ*; ДСС. Никл. *Ив. Прибилъ* и Пл. вн. Мих. Луарсаб. *Сумбатовъ*. Дѣлопроизв., Сотн. Як. Андріан. *Синюхаевъ*.

ВОЕННО-ТОПОГРАФИЧЕСКІЙ ОТДѢЛЪ КАВКАЗСКАГО ВОЕННАГО ОКРУГА. Нач. Отд., Ген. Шт. Г.-М. Іерон. *Ив. Стебнискій*. Для особ. поруч. и астрономич. работъ: Крп. Военно-Топогр.: Пнк. Пав. Павл. *Кульбергъ*. Секр. Отд., КСв. Вас. Вас. *Тирановъ*. Нач. Топогр. свлада, Арм. пѣх. Кп. Лев. Никг. *Савельевъ*. Для производст. съемокъ межеван. и чертежн. работъ: Крп. Военно-Топогр.: Пнк. Ег. *Ив. Хмьльницкій*; Кп-ны: Мак. Панр. *Близнецовъ*, Як. Мих. *Воронковъ*, Вильг. Мамерт. *Реуттъ*; Шт-Кп-ны: Матв. Андр. *Денисовъ*, Пав. Феофил. *Степановъ*, Пав. Ѳед. *Кирилюкъ* и Никл. Сид. *Кондратенко*; Пор-ки: Вас. Троф. *Масловскій*, Ѳед. Емел. *Чевлянскій* и Викт. Феодул. *Прокофьевъ*; Ппор-ки: Мечисл. Осип. *Фергисъ*, Матв. Андр. *Гламаздинъ* и *Ив. Варфол. Антоновъ*. Сост. по Арм. пѣх. и на ваканс. класен. Топограф.: Кп-ны: Алкс. Андр. *Фоминъ*, Як. Петр. *Нипоркинъ*, Як. Герас. *Абалдуевъ*, Ил. Никл. *Занковский*, Дм. Гавр. *Булатовъ*, Конст. Ил. *Манюковъ*, Сем. Як. *Кирпичниковъ*, Ѳед. Серг. *Семеновъ* и Андр. Григ. *Пенелевъ*. Шт.-Кп-ны: Григ. Федт. *Феодотьевъ*, *Ив. Ив. Петровъ* и Вас. Вас. *Курицинъ*. Класен. Топогр.: КА. Степ. Лук. *Кузьминъ*, ТтС. *Ив. Григ. Хлюпинъ*; КСк-ри: Вас. Вас. *Жуковъ* и Никл. Ѳед. *Клементьевъ*; ГС-ри: Полик. Артам. *Ильинъ*, Евген. Игн. *Казариновъ*, Никл. Изотов. *Непринцевъ*, Ѳед. Андр. *Десяревъ*, *Ив. Евстф. Андреевъ* и Мих. Казим. *Голембевскій*, КР-ры: Мих. Вас. *Парфеновъ* и Владсл. Адам. *Калусовскій*. Завѣдыв. Литографіею, Маі. *Ив. Самс. Бьлинскій*. Завѣдыв. Фотографіею, КА. Адлф. Казим. *Макаровичъ*. Класен. Фотогр., КСк. Мих. Павл. *Владимировъ*.

СОСТОЯЩІЕ ПРИ КАВКАЗСКОЙ АРМІИ: Г.-Л-ты: числ. по Арм. пѣх.: кн. *Ив. Конст. Багратионъ-Мухранскій*, Пав. *Ив. Кемпфертъ*, *Ив. Дав. Лазаревъ* и Ген. Шт. Іос. *Ив. Ходзько*; числ. по Арм. кав., Морицъ Христіан. *Шулицъ*; числ. по Арм. пѣх.: кн. Исаакъ Шюшев. *Тумановъ 1-й* и Конст. Кайхоер. *Мамацевъ*; числ. по Арм. кав. Мих. Аргиріев. *Цакки*; числ. по Арм. пѣх. Эдуар. Ѳед. *Берхманъ 2-й*; соет. по Ген. Шт. Нарвазъ Дм. *Комаровъ* и кн. Зіх. Гульбат. *Чавчавадзе*. Г.-М-ры: числ. по Арм. кав.: Свиты ЕГО ВЕЛИЧЕСТВА *Юсуфъ-бекъ*, Гассанъ бекъ *Агаларовъ*, Никл. Никл. *Агаевъ*, кн. Леванъ Дав. *Гуріель*, кн. Конст. Леван. *Дадіанъ*, Ибрафилъ-бекъ *Идгаровъ*, Свиты ЕГО ВЕЛИЧЕСТВА кн. Несторъ Дм. *Церетели* (Кутаисск. Губерн. Предв. дворянст.), Пав. Дм. *Шишковъ* и *Ариу-Чермоевъ*; числ. по Арм. пѣх.: кн. Вахт. Вахт. *Орбеліани*, Свиты ЕГО ВЕЛИЧЕСТВА кн. Дав. Андр. *Чавчавадзе*, Владм. Ант. *Лимановскій*, Альб. Карл. *Зедергольмъ* и *Ив. Дав. Мансурадзевъ*; числ. по Кубанск. казач. в. *Ив. Діомід. Попко* (Ставроп. Губерн. Предв. дворянст.); числ. по Арм. пѣх.: кн. Іос. Конст. *Орбеліани* и Конст. Як. *Василевъ 12-й*; числ. по Арм. кав.: Кадбалай-Ханъ *Эксанъ-Ханъ-оглы* и кн. Дм. Кайхоер. *Гуріель*; числ. по Инж. Корп. кн. Тар-

ханъ Алкс. *Ходжаминасовъ*; числ. по Арм. пѣх. Андр. Як. *Васильевъ*; числ. по Пол. пѣш. Артилл. Серг. Вас. *Зыбинъ*; числ. по Кубанск. казач. в. Ег. Сем. *Атарциковъ*; числ. по Арм. пѣх. Ив. Дан. *Ковалевъ*; числ. по Пол. Пѣш. Артилл. Григ. Алдр. *Мооро*; числ. по Арм. пѣх. Алдръ Дм. *Сашиновъ*; числ. по Инж. Корп. Эдуар. Карл. *Тудерусъ*. П-ки: Л.-Гв. казач. п.: Ага-Ханъ *Ширванскій 1-й*, *Исмаиль-Ханъ*, Искендеръ-Ханъ *Хойскій*, кн. Григ. Алдр. *Шерванидзе*, кн. Георг. Ив. *Эристовъ*, Гасанъ-Ханъ *Мирза-Ага-бекъ-оглы*, кн. Георг. Георг. *Эристовъ*, Селимъ-бекъ *Юсуфъ-бекъ-оглы*, Гасанъ-Ага-Джафаръ *Кули-Ага-Бакижановъ 1-й*, Ахметъ Ага-Джафаръ *Кули-Ага-Бакижановъ 2-й* и кн. Гюс. Дав. *Джорджадзе*; Л.-Гв. Гоеурек. ЕГО ВЕЛИЧЕСТВА п.: Джавать-Ханъ *Ширванскій* и *Миръ-Ибрагимъ-бекъ*; числ. по Арм. кав. Али-Бекъ *Пензулаевъ*, кн. Георг. Ив. *Абашидзе*, кн. Мих. Бедзин. *Эристовъ*, кн. Мих. Дураеб. *Сумбатовъ*, Кайсунъ *Анзоровъ* и Зах. Оган. *Шахазизовъ*; числ. по Арм. пѣх.: Мих. Осип. *Михайловъ* и Петръ Гавр. *Бяликъ*; числ. по милиц. Мирза-Фетъ-Али-Гаджи-Аласкеръ-оглы *Ахундовъ* (Перев. при Главн. Управл. Намѣстн. Кавказск.); числ. по Арм. кав. Степ. Сем. *Каргановъ*; числ. по Арм. пѣх. Герм. Ермол. *Раръ*; числ. по Арм. кав.: Конст. Вас. *Никитинъ* и кн. Григ. Дав. *Гуриель*; числ. по Арм. пѣх.: Ив. Ромн. *Тимченко-Рубанъ*, Францъ Ант. *Завадскій* и Ксеноф. Георг. *Гамалей*; числ. по Арм. кав. кн. Зурабъ Георг. *Ратиевъ*; Флиг.-Адъют. Персидск. Пранцъ *Риза-Кули-Мирза*; числ. по Арм. кав. Ив. Як. *Тиграновъ*; по Пол. Пѣш. Артилл. Алдръ Ив. *Мусхеловъ*. Пп-ки: числ. по Арм. кав.: кн. Григ. Павл. *Эристовъ 3-й* и кн. Дав. Георг. *Эристовъ*; числ. по Арм. пѣх.: Арид. Вас. *Саганскій*, Алкс. Ив. *Парафиевскій* и Арт. Ив. *Юзбашевъ* (при Главн. Управл. Намѣстн. Кавказск.); числ. по милиц. Мирза-Худадатъ *Бекъ-Векиловъ*; числ. по Арм. пѣх. Никл. Вас. *Бebutovъ*; числ. по Арм. кав. *Митричевичъ*. Рм-ры: Л.-Гв. Казач. ЕГО ВЕЛИЧЕСТВА п. кн. Алмасхитъ-Баталь-Бей *Ина-Маршани*; числ. по Арм. кав. кн. Евст. Дм. *Тарханъ-Моуратовъ*. Шт.-Кп-ны: числ. по Арм. пѣх. Илар. Реваз. *Гоніевъ*; числ. по милиц. Султанъ *Джамбекъ-Гирей*. Шт.-Рм. Л.-Гв. казач. ЕГО ВЕЛИЧЕСТВА п. кн. Дав. Алкс. *Сумбатовъ* (Тифл. Узд. Предвод. дворянет.). Пор. Л.-Гв. казач. ЕГО ВЕЛИЧЕСТВА п. кн. Георг. *Агія-Швили*. Сверхшт.: числ. по Арм. пѣх.: П-ки: Евген. Петр. *Адлеръ*, Тимф. Ив. *Бьлеикій*, Вильг. Адф. *Веверъ* и Дормид. Степ. *Морозовъ*. Персидск. Принцы: Пор-ки: числ. по Арм. кав. Ханъ-Баба-Ханъ; Л.-Гв. казач. ЕГО ВЕЛИЧЕСТВА п. *Шахрухъ-Мирза*. Кр-ты: числ. по Арм. кав.: *Каflanъ-Ага*, *Насрулла-Мирза* и *Али-Кули-Мирза*.

ТИФЛИССКАЯ ВОЕННАЯ ГИМНАЗИЯ. Директ. Гимназ., Пк. Никл. Никл. *Острогорскій*. Инсп. класс., Пк. Алдръ Григ. *Шишкевичъ*. Законоуч. и Настоят. церкви, Свящ. Алдръ Як. *Мансвѣтовъ*. Воспит. старш. класс., Кп. Алкс. Алдр. *Самойловъ*. Преподав-ли: Французск. яз., Эмилай Дав. *Талише*; Нѣмецк. яз., Гует. Ив. *Сиверсъ*; Рисов., Художн. Феликскъ Игн. *Ходоровичъ*. Воспит-ли младш. класс.: КА. Петръ Петр. *Петровъ*, КСк. Мих. Павл. *Пашинъ*, (и. д.) ГС-ри: Вас. Тимф. *Козьминъ*, Алдръ Кирил. *Гончаровъ* и Гавр. Конст. *Буцаевскій 1-й*. Уч-ли младш. класс.: и. д.: КСк. Конст. Игн. *Ивановъ*, ГС-ри: Як. Конст. *Буцаевскій 2-й* и Алдръ Петр. *Станкевичъ*. Законоуч-ли иновѣрч. испов.: Лютеранск., Пасторъ *Гюземанъ*; Арм.-Григор., Свящ. Егеше *Теръ-Грикурианиъ*; Магометанск., Молла *Гус-*

сейнъ Гаубовъ. Уч.-ли: Фронту и Гимнаст., Шт.-Кп. Стансл. Андр. *Шмидтъ;* Музыки, Генр. Генрих. *Кюммель;* Танц., Никл. Мих. *Балдинъ.* Секр. Гимн., КА. Мих. Пимен. *Якубовъ.* Бухг., КСв. Ив. Андр. *Лебединскій.* Завѣдыв. хозяйств. (вах.). Экон., ГС. Петръ Алкс. *Ливенцовъ.* Классн. фельдш., КР. Вас. Логин. *Дошовъ.*

ВЛАДИКАВКАЗСКАЯ ВОЕННАЯ ПРОГИМНАЗІЯ. Директ. Прогимн., Пк. Петръ Вас. *Дудоровъ.* Инсп. класс., КСв. Мих. Сем. *Денисенко.* Старш. Учит. и Воспит. межев. класс., ТтС. Вас. Валр. *Даль.* Младш. Уч.-ли и Воспит.-ли межев. класс., сост.: по Военно-Учебн. Заведен., Пкк. Зах. Дм. *Силавъ* и по Арм. пѣх., Кп. Конст. Ив. *Мякишевъ 2-й.* Воспит.-ли общихъ класс.: КА-ры: Мих. Теофил. *Гаурилькевичъ,* Мих. Моис. *Спичкинъ* и Ив. Григ. *Алексеевъ;* ТтС. Дм. Плат. *Мудровъ;* КСв-ри: Вас. Феокт. *Смирновъ* и Ив. Павл. *Меткевичъ.* И. д. Воспит.: Уч.-ли: КСв-ри: Филп. Абрам. *Баклановъ* и Ег. Петр. *Модягинъ.* Уч.-ли: КСк. Вас. Нестер. *Дешинъ;* ГС-ри: Викт. Викт. *Поповъ* и Серг. Алкс. *Аксеновъ.* Старш. Врачъ, СС. Ив.-Фед. Осип. *Черскій.* Классн. медиц. фельдш., ГС. Моис. Яв. *Яковлевъ.* Секр., ТтС. Исид. Прокоф. *Льсконоженко.* Бухг., ГС. Никл. Алкс. *Фридоръ.* Завѣдыв. хозяйств., сост. по Арм. пѣх. Кп. Евгр. Ив. *Мякишевъ 1-й.* Экон. (вах.).

ТИФЛИССКОЕ ПѢХОТНОЕ ЮНКЕРСКОЕ УЧИЛИЩЕ. Завѣдыв. Училищ., Ген. Шт. Пкк. Валент. Мих. *Барановскій.* Ком-ръ 1-й роты юнкер., Кп. Вас. Ег. *Троицкій.* Ком-ръ 2-й роты юнкер., Кп. Дм. Порф. *Пестовъ.* Адъют., онъ же и Казнач. Уч-ща, Кп. Аддръ Никл. *Дашкевичъ.* Квартерм. и Завѣдыв. хозяйств. Уч-ща, Шт.-Кп. Митроф. Петр. *Матеевъ.* Отдѣленн. Офицеры: Шт.-Кп.-ны: Петръ Алкс. *Турбинъ* и Никл. Солм. *Анастасіенко;* Пор-ки: Афан. Ив. *Ульяновъ,* Викт. Рафаил. *Вояковский,* Фед. Ив. *Силляскій* и Викт. Мих. *Черданцевъ;* Ппор. Ив. Павл. *Анангинъ.* Прикомандир. Преподав.-ли лекцій: Кп.-ны: Владим. Ив. *Воропаевъ* и Ив. Алкс. *Никифоровъ.*

СТАВРОПОЛЬСКОЕ КАЗАЧЬЕ ЮНКЕРСКОЕ УЧИЛИЩЕ. Нач., Ген. Шт. Пк. Фроль Викт. *Гомолицкій.* Сотен. Ком-ръ, Маі. Никл. Прокоф. *Евстафьевъ.* Дѣлопроизв. по учебн. части, Кп. Пав. Дм. *Плотниковъ.* Адъют. Уч-ща, онъ же Дѣлопроизв. по хозяйств. части, Хорунж. Яв. Влас. *Гетмановъ.* Казнач. Уч-ща, Хорунж. Ерем. Митроф. *Калмыковъ.* Младш. Офицеры: Ес. Ив. Никл. *Братковъ,* Шт.-Кп. Вас. Аддр. *Патерсонъ,* Пор. Фердин. Альб.-Ег. *Танутровъ,* Сотн. Евплъ Аксен. *Маковкинъ.* Ветерин. Врачъ, КСв. Гюс. Людвиг. *Горданъ.*

КАВКАЗСКАЯ УЧЕБНАЯ РОТА. Ком-ръ роты, сост. по Стрѣлк. батал. Пкк. Андр. Серг. *Озеровъ.* Помощ.-ки его: Пкк. 75 Пѣх. Севастоп. п. Никл. Петр. *Ливенчикъ* и 16 Гренад. Мингрел. Е. И. В. Великаго Князя Дмитрія Константиновича п., Маі. Ив. Евтев. *Нечаевъ.* Адъют., онъ же Казнач. и Квартерм. роты, 79 Пѣх. Куринск. Е. И. В. Великаго Князя Павла Александровича п. Ппор. Левъ Іуліан. *Прушинскій.* Завѣдыв. оружейн. мастерск. роты, 149 Пѣх. Черноморск. Е. И. В. Великаго Князя Михаила Николаевича п. Кп. Иллар. Фед. *Турмышевъ.*

КАВКАЗСКОЕ ГОРСКОЕ УПРАВЛЕНІЕ. Нач. Управл., сост. по Полев. Конн. Артилл. Г.-М. Викт. Ант. *Франкини.* Чиновн. особ. поруч., КСв. Леонар. Ив. *Михневичъ.* 1-е Отдѣленіе: Нач. Отд., сост. по Гвард. пѣх. Пк. Помп. Игн. *Аракинъ.* Столонач.-ки: КА. Алкс. Ант. *Семенниковъ* и ГС. Андр.

Никл. *Пекаревъ*. 2-е Отдѣленіе: Нач. Отд., КСв. Никл. Из. *Вороновъ*. Столонач-ки: сост. по Арм. кав. Маі. Ив. Степ. *Гордѣевъ* и КСв. Троф. Вас. *Николаевъ*. 3-е Отдѣленіе: Нач. Отд., СС. Конст. Григ. *Губаревъ*. Столонач-ки: сост. по Арм. пѣх. Кп. Адлѣ. Ив. *Буткевичъ* и НС. Ромуал. Алоиз. *Кононацкій*. Перев., милиц. Кп. Шарифъ-Ага *Гайтабаши*. Журн., онъ же Приходораех., КА. Ефимъ Проф. *Васильевъ*. Межевой Отдѣлъ: Исп. (*вак.*). Помощн. его и Завѣдыв. чертежною (*вак.*). Земл.-ры: Старш.: КА. *Филиппевъ* и сост. по Арм. пѣх. Кп. Максмл. Дм *Соколицевъ*; Младш.: ТтС-ки: Адлрѣ Ив. *Тихоновъ*, Степ. Ив. *Гудзенко* и Владим. Ефим. *Моисевъ*. Помощ-ки Землем.: Старш.: ТтС. Владим. Афан. *Ждановичъ-Пономаренко*, КСк-ри: Григ. Адлр. *Воскресенскій*, Евген. Конст. *Ивановъ*, Адлрѣ Ив. *Мякишевъ* и Ѳед. Ѳед. *Масаловъ*, ГС-ри: Мих. Карл. *Леоновичъ*, Адлрѣ Петр. *Песковъ* и Ант. Викент. *Раевскій*, КР-ры: Иос. Март. *Меленевскій* и Ант. Франц. *Ходоровскій*, неим. чина Мих. Адам. *Воеводскій*; Младш.: ГС. Георг. Петр. *Кебадзе*, КР. Ив. Конст. *Ивановъ*, неим. чина Алкс. Казим. *Венецкій*. Прикоманд. къ Межев. Отд. чинов-ки на усилен. Горск. Упр.: Старш. Землем., (п. д.) сост. по Арм. кав. Рм. Никл. Иос. *Цилоссани*. Старш. Помощ-ки Землем.: (п. д.): ТтС. Матв. Ив. *Френкель*, КР-ры: Вас. Як. *Манинъ* и Алкс. Серг. *Скачковъ*.

Кавказскій Военно-Окружный Судъ.

Предсѣд., Г.-М. Готл. Август. *фонъ-Брандтъ*. Военн. Судьи: СС-ки: Клавд. Сем. *Рыдинъ* и Никл. Вас. *Бауеръ*; П-ки: Ив. Степ. *Кассюра*, Никл. Карл. *Гаузенъ*, Вас. Дм. *Андреевъ*, Викт. Адлр. *Шавровъ*, Владим. Никл. *Казинъ*, Вас. Ив. *Черневскій*, Петрѣ Дм. *Замыцкій*, Петрѣ Павл. *Орлинскій*, Никл. Адлр. *Калмыковъ* и Касьянъ Юстин. *Антушевичъ*. Секр., ТтС. Ив. Адлр. *Шершенко*. Помощ-ки его: КА-ры: Адлрѣ Вас. *Миславскій* и Ив. Сем. *Фильчаковъ*, ТтС-ки: Леонд. Андр. *Лазаревъ* и Владим. Андр. *Тиріонъ*, КСк-ри: Никл. Матв. *Григорьевъ*, Ив. Ѳед. *Майгуръ*, Пав. Павл. *Ковалевъ*, Ив. Евстаѣ. *Виноградовъ*, Степ. Харлам. *Слабизіонъ* и Вас. Мих. *Трубачевъ*; ГС-ри: Алкс. Петр. *Бочаровъ* и Ив. Ив. *Перевозниковъ*. Перев-ки: КА. Исаянъ Мелик. *Бабахановъ* и ТтС. кн. Вас. Дм. *Паловандовъ*. Канд-ты на Военно-судебн. должн.: ТтС-ки: Никл. Никонр. *Чудецкій* и Никл. Дм. *Масловъ*; Пор. Адлрѣ Адам. *Шмерлингъ*; ГС-ри: Владим. Ив. *Алмазовъ* и Пав. Ег. *Панафидинъ*. Военн. Слѣдов-ли: СС-ки: Адлѣ. Март. *Родзевичъ*—въ г. Тифлисъ, Матв. Григ. *Ермолинскій*—въ г. Баку и Пав. Фад. *Загорянскій-Кисель*—въ г. Еятеринодарѣ; Пк. Людв. Ромуал. *Задарновскій*—въ г. Владикавказъ; КСв-ки: Григ. Сем. *Бухало*—въ г. Майкопъ, Ос. Осип. *Бобровскій*—въ г. Ставрополь и Никл. Никл. *Хилинскій*—въ г. Кутаисъ; Пнк. Адлрѣ Евграф. *Григорьевъ*—въ уроч. Дешлагарт; НС-ки: Мих. Гавр. *Чернявскій*—въ г. Т.-Х.-Шуръ, Адлрѣ Петр. *Свѣшниковъ*—въ г. Пятигорскъ, Вас. Вас. *Изгородинъ*—въ г. Грозномъ и Вас. Павл. *Бьялевъ*; КА-ры: Никл. Никл. *Ляховъ*—въ сел. Делижанъ и Мих. Мих. *Зуйковъ*—въ уроч. Царскіе-Колодцы.

Прокурорскій Надзоръ: Военн. Прокур., ДСС. Адлрѣ Як. *Коробчицъ*. Помощ-ки его: Пп-ки: Никл. Петр. *Хитрово*, Викт. Адлр. *Брюстъ* и Феликѣъ Владисл. *Ячевскій*; НС-ки: Вас. Ив. *Пыхачевъ* и Андр. Никл. *Орловъ*; КА-ры: кн. Никл. Дав. *Андрониковъ*, Григ. Вас. *Бурдинъ* и Ив. Афан. *Ор-*

натскій; Кп-ны: Алдръ Людвигъ *Шлетинскій* и Адамъ Гюрдъ *Домбровский*; (и. д.) ТтС-ки: Никл. Кирл. *Карпинскій* и Никл. Никл. *Вьлошкафъ*. Секр. Военн. Прокур., КА. Нивл. Ив. *Медведевъ*.

Обружное Интендантское Управление.

Исп. обяз. Интенд. Кавказск. Арміи, Г.-М. Никл. Густавъ *Шульманъ*.

И. д. Окружн. Интенд., Пк. Игн. Ив. *Думанскій*. Помощ-ки Окружн. Интенд.: ДСС. Викт. Матв. *Чаплинъ* и (и. д.) СС. Ег. Осип. *Цуриновъ*. Чинов-ки особ. поруч.: VI кл.: СС-ки: Алдръ Вас. *Кульбацкій* и Пав. Ив. *Яковлевъ*, Пк. Ант. Никл. *Ильищенко*, КСв. Влад. Корнил. *Половъ*; VII кл.: СС. Алдръ Алдр. *Михельсонъ* и Ппк. Ив. Андр. *Синеоковъ*; VIII кл.: НС. Вас. Афан. *Ковалевъ*, Майоры: Як. Евген. *Дейнякинъ* и Юс. Макс. *Федоренко 2-й*; IX. кл.: КА. Дм. Сем. *Ковалевскій* и Шт.-Кп. Артем. Ив. *Хорсровіани*. Нач-ки Отдѣл.: СС-ки: Дав. Як. *Аваловъ* и Мак. Григ. *Тушмаловъ*; КСв-ки: Як. Конст. *Комаревскій*, Оед. Мих. *Семеновъ* и Порф. Оом. *Жукъ*; (и. д.) НС. Вас. Вас. *Полозовъ*. Старш. Столонач-ки: КСв-ки: Солм. Гавр. *Завріевъ*, Степ. Христоф. *Мецуновъ* и Серг. Осип. *Цуриновъ*; НС. Ефм. Ив. *Алексеевъ*. Столонач-ки: КСв-ки: Ив. Як. *Васильевъ* и Тимф. Ив. *Ермолаевъ*; НС-ки: Ив. Як. *Разумовскій*, Мих. Сав. *Ипатіевъ*, Витал. Петр. *Щеголевъ*, Сем. Вас. *Мищенко* и Алдръ Оед. *Черняевъ*; КА-ры: Алдръ Оед. *Буйновъ*, Пав. Петр. *Кондратьевъ*, Игн. Павл. *Павловъ* и Гавр. Викт. *Томашевскій*; ТтС-ки: Ефм. Тимф. *Ермолаевъ* и Алдръ Мих. *Красновидовъ*; КСк-ри: Алкс. Наум. *Лосевъ* и Евген. Вас. *Блаватскій*. И. д. Столонач.: КСв-ри: Ив. Гавр. *Носковъ* и Ефм. Вас. *Дряжльмъ*; ГС. Мих. Ег. *Сагителовъ*. Помощ-ки Столонач.: КА-ры: Макс. Степ. *Олеговъ*, Оома Зах. *Тушмаловъ* и Игн. Нивл. *Никифоровъ*; ТтС-ки: Ег. Никт. *Протопоповъ*, Іона Сем. *Степановъ* и Алдръ Нивл. *Колатозовъ*; КСк-ри: Ив. Ефм. *Квятковскій*, Никл. Конст. *Масалскій*, Мин. Георг. *Сагителовъ*, Григ. Филагр. *Ведринскій 1-й*, Афан. Ив. *Биберагалъ*; ГС-ри: Никл. Як. *Аваловъ* и Пав. Вас. *Троицкій*; КР. Исак. Авет. *Мамиконовъ*. И. д. Помощн. Столонач.: КР-ры: Іоганъ Корнил. *Бьернъ* и Алдръ Петр. *Голубкинъ*. Бухг-ры: НС-ки: Цезарь Матв. *Буткевичъ*, Бернар. Ив. *Казакевичъ*, Алдръ Григ. *Бобылевъ* и Ив. Павл. *Жученко*; КА. Петръ Сем. *Васильевъ*. И. д. Бухг.: КА-ры: Гавр. Петр. *Потановъ* и Алкс. Ив. *Надеждинъ*. Помощ-ки Бухг.: НС. Ант. Дан. *Василенко*; КА-ры: Пав. Вас. *Таратыновъ*, Луарс. Гавр. *Сулхановъ*, Мих. Богд. *Алададановъ* и Ив. Матв. *Нелюбовъ*; ТтС. Викт. Ив. *Нелинъ* и (и. д.) ГС. Вас. Ив. *Фендель*. Прав. Канц., СС. Петръ Ив. *Юдицкій*. Помощн. его, (и. д.) КСк. Арсен. Григ. *Горбуновъ*. Обружн. Казнач., КСв. Кирл. Афан. *Томашевъ*. Журн., НС. Мих. Мих. *Шмыгловскій*. Помощн. его, КСк. Арнд. Алкс. *Емельяновъ*. Экзек., Маі. Зах. Дав. *Девдоріани*. Чинов-ки на усиленіе: НС-ки: Ануор. Войцех. *Глацинскій* и Зах. Богд. *Теръ-Аствацатуровъ*; КА-ры: Алдръ Степ. *Кандиновъ* и Иппол. Осип. *Рудановскій*; ТтС-ки: Оед. Оед. *Зергель*, Георг. Корн. *Черновъ*; Шт.-Кп. Ив. Дем. *Педашенко*; ГС. Трдатъ Монс. *Саятиновъ*. Сост. по Интен. вѣд. сверхъ штата: СС. Мих. Як. *фонъ-Гаудицъ*, Ппк. Ив. Григ. *Щербина*, НС. Алдръ Тимф. *Шимановскій*, КА. Мих. Вас. *Барновъ*, КСк-ри: Алдръ Алдр. *Браккеръ* и Дан. Оед. *Мирецъ*; ГС-ри: Ив. Петр. *Пороменскій* и Алдръ Ил. *Колмогородскій*.

Управление Главнаго Смотрителя Кубанско-Ставропольских продовольственных магазиновъ. И. д. Главн. Смотр., Ппк. Мих. Ант. *Наливайко*. Чинов-ки для поруч.: IX кл., Маі. Мих. Андр. *Есауловъ*. Бухг., КА. Алкс. Никф. *Ширинъ-Бродяженко*. Помощн. его, ТтС. Мих. Алкс. *Алексеевъ*.

Управление Главнаго Смотрителя Терсно-Дагестанскихъ продовольственныхъ магазиновъ. Главн. Смотр., СС. Игн. Ив. *Чабовскій*. Чинов-ки для поруч.: VII кл., КА. Никл. Андр. *Волховскій*; IX кл., ГС. Митрф. Макс. *Глоднеръ*. Письмов., ГС. Конст. Ив. *Тржасковский*. Помощн. его, КР. Сем. Алкс. *Смирновъ*. Бухг., КА. Никл. Ив. *Дубовъ*. Помощн. его, КА. Никл. Игн. *Филенко*.

Тифлисскаго вещевого склада. Главн. Смотр., Пк. Эдуар. Ив. *Густавсонъ*. Смотр-ли магаз.: НС-ки: Ант. Перф. *Васисскій* и Сем. Павл. *Степановъ*; (и. д.) КА. Як. Мих. *Индутный-Спафарій*; ТтС. Алдръ Филип. *Филиповъ*; КСк-ри: Епиф. Никл. *Митникъ* и (и. д.) Ив. Ив. *Зайковский*; Рм. Сем. Сем. *Федосеевъ*; Кп. Никл. Ив. *Степановъ*. Письмов., КСк. Вас. Мих. *Сорокинъ*. Помощн. его, КСк. Ив. Григ. *Житковский*. Бухг., НС. Пав. Фед. *Михаловскій*. Помощн. его, НС. Никл. Карл. *Роскизовъ*. Нач. служ. команды, Кп. Никл. Дав. *Девдоріани*.

Ставропольскій вещевого склада. Главн. Смотр., СС. Эдуар. Львов. *фонъ-Вагъ*. Чинов-ки для поруч. IX кл.: НС-ки: Ант. Леонт. *Подгаевско-Чижевскій* и Алдръ Казим. *Кржижановскій*. Смотр-ли магаз.: НС-ки: Петръ Ив. *Добровольскій*, Ив. Алдр. *Гамалицкій*, Ив. Вас. *Слюсаренко*, Петръ Фед. *Черновъ* и Андр. Осип. *Трофимовичъ*. Письмов., ТтС. Алдръ Степ. *Семеновъ*. Помощн. его, КСв. Сем. Алкс. *Стомаковъ*. Бухг., НС. Петръ Степ. *Войновъ*. Нач. служ. команды, Ппк. Алдръ Максмл. *Гринфельдъ*.

Петровскій вещевого склада. Главн. Смотр., СС. Никт. Троф. *Рыковъ*. Чиновн. для поруч. IX кл., НС. Дан. Вас. *Гапоновъ*. Смотр-ли магаз.: НС-ки: Дм. Петр. *Валерианскій* и Фед. Вас. *Гапоновъ*; КА-ры: Пав. Еом. *Салтиковъ* и Ив. Игн. *Кочерга*; КСк. Вас. Ив. *Подставкинъ*. Письмов., КСк. Алдръ Мих. *Михайловъ*. Помощн. его, КА. Мих. Фед. *Злобинъ*. Бухг., ТтС. Абрам. Ив. *Тимофеевъ*. Помощн. его, ТтС. Юс. Спирид. *Спиридоновъ*. Нач. служ. команды, Кп. Григ. Ив. *Зуевъ*.

Тифлисская обмундировальная мастерская. Завѣдыв., Пк. Никл. Фердин. *Дамичъ*. Помощ-ки его: Ппк. Мих. Дм. *Соколовъ* и Кп. Мих. Алдр. *Михельсонъ*. Бухг. и Письмов., КА. Несторъ Фортуват. *Цырино*. Завѣдыв. команд. вазевн. мастер., Маі. Никф. Дм. *Купцовъ*.

Смотрители продовольственныхъ магазиновъ: Закавказскаго края: 1-го кл.: Тифлисска., Ппк. Болесл. Доминик. *Ахцизовъ*; Александропольск., Кп. Ив. Матв. *Епифановъ*. II-го кл.: Ахалцихск., Маі. Алдръ Павл. *Лукинъ*; Зардобск., КСв. Степ. Григ. *Поповъ*; Джелаль-Оглинск., Пор. Степ. Ант. *Остроумовъ*; Кутаисск., КА. Ив. Вас. *Мартыновъ*; Потійск., ТтС. Юліанъ Ромн. *Миткевичъ*; Сухумск. съ Цебельдинск. склад., Кп. Алдр. Макс. *Федоренко 1-й*; Орпирск., КА. Григ. Мих. *Шюевъ*; Озургетск., (и. д.) НС. Георг. Григ. *Теръ-Грикуровъ*; Красноводск., Ппор. Пав. Ив. *Бастіенъ*; III кл.: Бакинск., (и. д.) Шт.-Кп. Як. Павл. *Павомовъ*; Бьлокючянск., Маі. Алдръ Герас. *Рышетовъ*; Ахалкалакск., Шт.-Кп. Плат. Дав. *Григорьевъ*; Горійск., КА.

Петръ Петр. *Владиміровъ*; Делижанск., НС. Мих. Іос. *Чичинадзе*; Лагодехск., Кп. Степ. Абрам. *Клименко*; Ленкоранск., ТтС Алдръ Мих. *Казановъ*; Хашминск., Пор. Апол. Алдр. *Бейеръ*; Елисаветпольск., НС. Ив. Осип. *Аршевъ*; Кусарск., КА. Фауст. Мих. *Вержибицкій*; Манглиск., Кп. Титъ Викент. *Менкоржевскій*; Аллджанск., КА. кн. Солм. Гавр. *Леонидзе*; Сурамск., Маі. Валер. Аноилоѡ. *Костинъ*; Ханъ-Кендинск. съ Шушинск. отд., КА. Арнд. Ив. *Торопогрицкій*; Царсковолодцек., Маі. Мих. Мих. *Фогель*; Эриванск., ТтС. Никл. Ив. *Никифоровъ*; Ананурск., Кп. Никл. Сем. *Горбаковъ* IV вл.: Ванск., (и. д.) КР. Янъ Карл. *Донтъ*; Закаतालск., КСк. Петр. Як. *Войко*; Нахичеванск., РС. Ив. Ив. *Шитамскій*; Нухинск., КСк. Никл. Сем. *Хенкинъ*; Сальянск., КСк. Алдръ Ив. *Матюховъ*; Шемахинск., Пор. Март. Павл. *Жамойтель*.

Кубанско-Ставропольскихъ: II вл.: Ставропольск., КА. Вас. Вас. *Голозня*; Майкопск., Кп. Петр. Никл. *Голубовскій*. III вл.: Вельяминовск., ГС Дан. Никл. *Коганъ*; Даховско-Берегов., КА. Никл. Конст. *Триполитовъ*; Екатеринодарск., (и. д.) Маі. Отт. Ив. *Краузе*; Крымск., КА. Митроф. Троф. *Макаренко*; Невинномыск., КА. Петр. Алкс. *Семеновъ*; Новопокровск. съ Новорождест. отд., Кп. Ив. Адам. *Горскій*; Новороссійск., КА. Никл. Ив. *Перекрестовъ*; Псебайск., КА. Ант. Алкс. *Выгорницкій*; Прочно-Окопск., ТтС. Григ. Як. *Яковлевъ*; Губск., ГС. Никл. Петр. *Мондельбаумъ*; Садоваго съ Елисаветпольск. склад., Шт.-Кп. Георг. Дм. *Уриловъ*; Сиовойн., ТтС. Ив. Дав. *Серебряковъ*; Усть-Лабинск., ГС. Арсен. Никл. *Медведевъ*. IV вл.: Лабинск., ТтС. Дм. Ив. *Бороденко*; Лазаревск., Шт.-Кп. Конст. Сем. *Козловъ*; Хадыжинск. съ Самурск. склад., КР. Тимо. Алкс. *Чернявскій*; Дзубск., ТтС. Вас. Алкс. *Дмитріевъ*.

Терско Дагестанскихъ: 1-го вл.: Петровск., КСв. Вас. Мих. *Магницкій*. II вл.: Владикавказск., КА. Ив. Афан. *Луцкиъ*; Воздвиженск., Кп. Никл. Никл. *Юргинсонъ*; Грозненск., Пик. Ив. Вас. *Терлецкій*; Пятигорск., Пик. Никл. Аристарх. *Мистровъ*; Дешлагарск., КА. Исак. Мих. *Бахтамовъ*; Хасавъ-Юртовск., ТтС. Зах. Як. *Выводовъ*. III вл.: Ардонск., Кп. Серг. Алдр. *Лебедевъ*; Гуньбск., КР. Сем. Ив. *Сусленниковъ*; Георгіевск., КА. Петръ Бирил. *Демьяновъ-Перекрестовъ*; Веденск., НС. Францъ Іос. *Марковскій*; Ишкартинск., КА. Фед. Логин. *Афанасьевъ*; Моздокск., Шт.-Кп. Карлъ Никл. *Трасенбергъ*; Михайловск., КА. Конст. Павл. *Богаевскій*; Хунзахск., ТтС. Адамъ Ив. *Геникъ*; Чиръ-Юртовск., Шт.-Кп. Фед. Игн. *Кидаловъ*; Шатоевск., Шт.-Кп. Тимо. Алдр. *Четвериковъ*; Форта Александровск., ТтС. Сем. Алдр. *Чекуновъ*; Дербентск., НС. Плат. Ив. *Кочаковскій*. IV вл.: Кизлярск., КА. Фед. Кузьм. *Комаревскій*; Нальчикск., КА. Ант. Бенедикт. *Бограновичъ*; Карадахск., КСк. Петръ Ив. *Герасимовъ*; Бортунаевск., КР. Алдръ Вас. *Кравецъ*; Шелфовзаводск., ГС. Ив. Нивиф. *Ходамицкій*; Николаевск., Шт.-Кп. Ив. Ив. *Быковъ*.

Окружное Артиллерійское Управление.

Нач. Артил., Г.-Л. Леонд. Петр. *Софіано* (И. д. Нач. Артил. Кавк. Арміи). И. д. Нач. Артил. Кавк. Воен. Окр., Г.-М. *Семчевскій*. И. д. Помощн. Нач. Артил., сост. по Полев. Пѣш. Артил. Пк. Никл. Фед. *Костенецкій*.

Управление: 1-го Отд.: Старш. Адъют. по части Инсп. и Строев., сост.

по Гвард. Пѣш. Артил. Кп. Никл. Алдр. *Васильевъ*. 2-е Отд.: Старш. Адъют. по части Хозяйст., Кп. Юс. Игн. *Ключевскій*. 3-е Отд.: Старш. Адъют. по части Технич., Кп. Андр. Франц. *Герарди*. Учебный Артил. Полиг.: Нач. Кавк. Учеб. Артил. полиг., (и. д.) сост. по Гвард. Пѣш. Артил. Пор. *Валицкій*. Счетная часть: Бухг., (и. д.) НС. Пав. Феде. *Махлаюкъ*. Ремонтеры: 1) Кп. Артил. Мечел. Август. *Рутковский*; 2) (и. д.) Кп. Георг. Ив. *Мусхеловъ*. Осматривающіе оружіе въ войскахъ: въ Занавказск. краѣ (*вак.*); въ Кубанск. обл., (и. д.) сост. по Под. Пѣш. Артил. Кп. Левъ Петр. *Карташевъ*; въ Терск. обл., сост. по Под. Пѣш. Артил. Кп. Алкс. Алкс. *Орнатскій*; въ Дагестанск. обл., сост. по Стрѣлк. бат. Ппк. Дм. Андр. *Лебедевичъ-Дравескій*; въ Кубанск. назач. войскъ, сост. по Стрѣлк. бат. Пк. Вас. Оед. *Асьевъ*.

ПОДВѢДОМСТВ. УПРАВЛЕНІЮ ЧАСТИ. Въ Закавказскомъ краѣ:
Тифлиссн. Артилл. Складъ. Нач., (и. д.) Ппк. Конст. Конст. *Расманинъ*. Тифлиссн. Артилл. Мастерская. Нач., Пк. Вас. Герас. *Лихотинскій*. Александр. крѣпостн. Артилл. Управлен.: Ком., Г.-М. Валер. Дм. *Прокураковъ 2 й*. Въ областяхъ: Терск.: Георгіевскій Артилл Складъ: Нач., Пк. Мих. Дороф. *Сенаторскій*; Дагестанск.: Гунибское крѣпостн. Артилл. Управлен.: Ком., Пк. Серг. Андр. *Гранкинъ*.

Оружное Инженерное Управление Кавказскаго Военнаго Округа.

Нач. Инженеровъ, Воен. Инж. Г.-М. Петръ Оед. *Рербергъ*. Помощн. его, Воен. Инж. Г.-М. Ив. Ег. *Колобовъ*.

Инсп-ры работъ: Воен. Инж-ры: Г.-М. Мих. Сем. *Гатовскій*; Пп-ки: Алдръ Ив. *Смирновъ*, Казыр. Игн. *Яковскій* и Алдръ Оед. *Бергъ*. Офицеры, состоящіе при Управл. для повѣрки смѣтъ, отчетовъ и составл. проектов: Воен. Инж-ры: Кп-ны: Альфр. Мих. *Бульмерингъ*, Владм. Алдр. *Гольдбергъ*, Викт. Ос. *Ковзанъ* и Никл. Алдр. *Козловъ*; Пор-ки: Конст. Петр. *Кельчевскій* и Игн. Ив. *Мазуркевичъ*. Мѣстн. Инж-ры: Кп-ны: Ив. Ив. *Егоровъ*, Ив. Ив. *Хазовъ* и Никл. Алкс. *Жебровскій*; Шт.-Кп. Владм. Адам. *Фрейлигъ*; Пор-ки: Алдръ Емел. *Никитинъ* и Конст. Дав. *Кресинъ*. Офицеры, состоящіе при Управл. для экстренныхъ командиров.: Воен. Инж-ры: Пк. Пржемысл. Фердин. *Врублевскій*; Кп-ны: Францъ Авт. *Малевскій*, Алдръ Оед. *Акрыновъ* и Конст. Як. *Карновичъ*. Архит., НС. Альб. Оед. *Залыманъ*. И. д. Старш. Адъют., Воен. Инж. Кп. вн. Никл. Евсѣев. *Тумановъ*. Дѣлопроизв. по строит. части, Воен. Инж. Ппк. Ив. Ив. *Штевенъ*. Помощн. его, Воен. Инж. Кп. Владм. Лавр. *Бутенко*. Столонач. по строит. части, Инж. чиновн. ГС. Стансл. Фабіан. *Урбановичъ*. Дѣлопроизв. по хозяйств. части, ДСС. кн. Григ. Никл. *Бebutovъ*. Старш. Столонач., КСв. Никл. Степ. *Городенскій*. Столонач-ки: НС. Нест. Фад. *Ивановъ* и ТтС. Юс. Никиф. *Максимовъ*. Помощ-ки ихъ: Инж. чинов-ки: НС-ки: Оедт. Савел. *Савельевъ*, Ив. Инновент. *Винокуровъ* и КСк. Дм. Никл. *Казанцовъ*. Бухг., КСв. Евстр. Оед. *Вржезицкій*. Помощн. его, Инж. чиновн. НС. Оедт. Ив. *Мисайловъ*. Столонач. по счетн. части, КСк. Алкс. Оед. *Городенскій*.

ИНЖЕНЕРНЫЯ ДИСТАНЦИИ. Кубанск.: Нач. Дист., Воен. Инж. Пк. Апол. Алдр. *Чересинъ*. Помощн. его, Мѣстн. Инж. Маі. Мих. Ос. *Вржезиц-*

кій. Сост. при Дистанціи: Воен. Инж-ры: Кп. Петръ Ос. *Стаховскій*; Шт. Кп. Конст. Оед. *Холостовъ* и Пор. Владм. Полиг. *Герасимовъ*; Мѣстн. Инж-ры: Кп. Алдръ Пантел. *Милоховъ* и Пр. Конст. Вас. *Барютинъ*; Инж. чиновн. ГС. Дан. Ив. *Мазновъ*. Терск.: Нач. Дист., Воен. Инж. Пк. Евген. Мих. *Бульмерингъ*. Помощн. его, Воен. Инж. Кп. Никл. Ант. *Аганъевъ*. Сост. при Дистанціи: Воен. Инж. Кп. Алдръ Алдр. *Матвѣевъ*; Мѣстн. Инж-ры: Маі. Ил. Афан. *Анфиногеновъ*, Кп-ны: Евгр. Оом. *Рыбачковъ*, Алдр. Плат. *Супоневъ*, Ппор-ки: Алдръ Степ. *Бочкаревъ*, Пв. Як. *Исаевъ* и Владм. Алдр. *Воротелякъ*; Инж. чинов-ки: КР-ры: Алдръ Ив. *Егоровъ* и Никл. Ив. *Брудинскій*. Дагестанск.: Нач. Дист., Воен. Инж. Пнк. Фабіан. Фабіан. *Вржесніовскій*. Помощн. его, Воен. Инж. Кп. Оед. Мих. *Трухановъ*. Сост. при Дистанціи: Воен. Инж. Кп. Фелик. Никл. *Минкевичъ*; Мѣстн. Инж-ры: Кп. Никл. Юрьев. *Юрисонъ*, Пр-ки: Никл. Ив. *Волковъ* и Ив. Прокоф. *Ковальковъ*; Инж. чинов-ки: НС. Никл. Матв. *Климовъ* и ТтС. Куз. Ив. *Ивановъ*. Кутаисск. Нач. Дист., Воен. Инж. Пнк. Алдръ Павл. *Воронцовъ-Вельяминовъ*. Помощн. его, Воен. Инж. Кп. Юл. Ант. *Ляданскій*. Сост. при Дистанціи: Воен. Инж-ры: Кп. Дм. Никл. *Полкарповъ*; Шт.-Кп-ны: Ант. Григ. *Сарнецкій* и Карлъ Оед. *Каргеръ*; Мѣстн. Инж-ры: Кп. Вас. Андр. *Хитунъ* и Пр. Оед. Август. *Ключановъ*; Инж. чинов-ки: НС. Андр. Наум. *Ивановъ* и ТтС. Алкс. Евстигн. *Евстигнѣевъ*. Закатальск.: Нач. Дист., Воен. Инж. Пнк. Никл. Всеволод. *Лукичскій*. Помощн. его (вак.). Сост. при Дистанціи: Воен. Инж. Кп. Оед. Оед. *Махкавѣевъ*; Мѣстн. Инж-ры: Кп. Вас. Павл. *Назаровъ* и Пор. Ив. Ив. *Ивановъ*; Инж. чиновн., НС. Мамонт. Ив. *Ивановъ*. Александропольск.: Нач. Дист., Воен. Инж. Пк. Ив. Никл. *Доматевичъ*. Сост. при Дистанціи: Воен. Инж-ры Кп. Оед. Никл. *Волковъ*; Шт.-Кп-ны: Леонд. Оед. *Александровскій* и Леонд. Никл. *Дебогорій-Мокрѣевичъ*; Мѣстн. Инж. Пр. Вас. Андр. *Островскій*; Инж. чиновн., ГС. Микирт. Кевор. *Кастоньяницъ*. Тифлисск.: Нач. Дист., Воен. Инж. Пк. Прокоф. Ив. *Черникъ*. Помощн. его, Воен. Инж. Кп. Конст. Алдр. *Черныяскій*. Сост. при Дистанціи: Воен. Инж-ры: Кп. Нильсъ Генр. *Векманъ*; Шт.-Кп. Петръ Оед. *Колдевинъ* и Пор. Петръ Карп. *Ставицкій*, Мѣстн. Инж.-ры: Шт.-Кп. Оед. Петр. *Сушильниковъ*; Андр. Алдр. *Головачевскій* и Ппор. Германъ Маркел. *Романовъ*; Инж. чиновн., ТтС. Андр. Вас. *Мартыновъ*. Бакінск.: Нач. Дист., Воен. Инж. Пк. Алдръ Алдр. *Бурмейстеръ*. Сост. при Дистанціи: Воен. Инж-ры Кп-ны: Як. Конст. *Рутковскій* и Алдръ Дм. *Пчельниковъ*; Мѣстн. Инж. Ппор. Вас. Вас. *Давидовъ*; Инж. чиновн., КР. Ив. Ив. *Вилицкій*.

Командиры Кавказскихъ мастеровыхъ Инженерныхъ командъ: № 1-й, Пор. Степ. Микирт. *Кузановъ* и Субалт. Офиц. Шт.-Кп. Пав. Вас. *Крижановскій*; № 2-й, Кп. Филп. Алкс. *Познанскій* и Субалт. Офиц. Ппор. Никл. Павл. *Самборскій*; № 3-й, Кп. Емил. Ил. *Никоркинъ* и Субалт. Офиц. Кп. вн. Дм. Дм. *Тарханъ-Моуравовъ*.

Управленіе Путей Сообщенія на Кавказѣ.

(ВЪ ТИФЛИСѢ).

Нач. Управл. (вак.). Помощн. Нач. Управл., Инж. ДСС. Никл. Ив. *Палибинъ*.

Члены Общаго Присутствія: СС. Гавр. Никт. *Сундукіаничъ* (онъ же уп-

равл. дѣлопроизв. хозяйств. части) и Инж. СС. Никл. Викент. *Погоскій* (онъ же управл. дѣлопроизв. искусств. части). **Канцелярія:** Секр., КСв. Дм. *Өед. Гавриленко* (онъ же дѣлопроизв. общаго приеутег.). Дѣлопроизв. по инспекторск. части, Пив. Ив. Мих. *Шамраевскій*. Журн., ТтС. Филать Павл. *Васильевъ*. Аудит., КА. Мих. Вас. *Ромашевъ*. Архив., НС. Мих. Гавр. *Еджу-бовъ* (онъ же звзек. и приходорасх.).

Части Управления: Искусственная и Чертежная: Дѣлопроизв-ли: НС-ки: Эдуар. Алоизов. *Милевскій* (онъ же завѣдыв. библиот.) и Миросл. Петр. *Островскій*; ТтС. Алдр. Андр. *Пашкевичъ* и (одна вак.). Хозяйственная: Дѣлопроизв-ли: VІІ кл., КСв. Юлій Карл. *Вальтеръ*; VІІІ кл.: НС. Эдуар. Мих. *Виржховскій* и КА. Өед. Малв. *Кондратьевъ*. Помощ-ки ихъ: КА. Ив. Карл. *Линке*; ТтС. Алдръ Ив. *Ментюковъ* и КСк. Өед. Алдр. *Ивановъ*. Счетная: Бухг., НС. Алдръ Өед. *Холинъ*. Помощ-ки его: КА-ры: Сем. Онуфр. *Станьшевскій* и Андр. Вас. *Кириленко*. Технический Контроль: Управл. Дѣлопроизв., Инж. СС. Владм. Мих. *Якубовскій*. Контр-ры: НС-ки: Никл. Никл. *Сигуновъ* и Авдр. Ефрем. *Крыжановскій*.

Вообще въ Центральномъ Управленіи. Инсп-ры работъ: Инж-ры: Старш.: ДСС-ки: Адамъ Франц. *Богушевичъ* и гр. Карлъ Карл. *Кронгельмъ*; Младш.: СС. Генр. Викент. *Касперовичъ* и КА. Конст. Гавр. *Зальскій*. Для исполн. особ. поруч.: VІІ кл.: КСв. Ив. Алкс. *Черепановъ* и Инж. НС. Бронсл. Дав. *Билинскій*; VІІІ кл.: Инж-ры: НС. Дм. Никл. *Бурляй* и (и. д.) КСк. Конст. Стансл. *Ваніорскій*; ІХ кл.: Инж-ры: КА. Игн. Осип. *Окулничъ* и Мих. Конст. *Орловскій*.

МѢСТНЫЯ УПРАВЛЕНІЯ ПУТЕЙ СООБЩЕНІЯ НА КАВКАЗѢ.
I Отдѣленіе (во Владикавказѣ): Нач. работъ, Инж. СС. Мих. Ант. *Заю*. Для исполн. особ. поруч. ІХ кл.: сост. по Саперн. батал. Пор. Митрѣ. Ив. *Лацинниковъ* и (одна вак.). Произв-ли работъ на дистанціяхъ: 1-й, Инж. НС. Казим. Игн. *Ситайло*; 2-й, (и. д.) КА. Дм. Як. *Болтуновъ*. Помощн. его, КА. Никл. Алкс. *Федоровъ*; 3-й, Инж. НС. Север. Феликс. *Новомейскій*; 4-й (вак.). Письмов., КА. Пав. Өед. *Матевъ*.

II Отдѣленіе (въ Кутаисѣ): Нач. работъ, Инж. ДСС. Карлъ Макс. *Гагемейстеръ*. Для исполн. особ. поруч. ІХ кл. (вак.). Произв-ли работъ на дистанціяхъ: 1-й, Инж. КСв. Ив. Ив. *Степановъ*; 2-й, Инж. НС. Карлъ Каспер. *Слугоцкій*; 3-й, КА. Феть-Али-бекъ *Султановъ*; 4-й (вак.). Письмов., ГС. Петръ Мих. *Луцандинъ*.

III Отдѣленіе (въ Майкопѣ): Нач. работъ, Инж. СС. Владсл. Петр. *Виньча*. Для исполн. особ. поруч. ІХ кл.: Инж-ры: КСк-ри: Пав. Каликт. *Карповичъ* и Алдръ Ив. *Мегвиновъ*. Произв-ли работъ на дистанціяхъ: 1-й, Инж. КСв. Конст. Вас. *Суходолскій*; 2-й, Инж. КСв. Петръ Ефим. *Бетуллинскій*; 3-й, КСк. Кондр. Як. *Бѣлый*; 4-й, КА. Петръ Тихон. *Разильдѣевъ*. Письмов., КА. Спирид. Ив. *Михайловъ*.

IV Отдѣленіе (во Владикавказѣ): Нач. работъ (вак.). Для исполн. особ. поруч. ІХ кл. (дѣтъ вак.). Произв-ли работъ на дистанціяхъ: 1-й, НС. Казим. Игн. *Ольшевскій*; 2-й, (и. д.) КА. Алдръ Ив. *Гинздовъ*; 3-й, Шт.-Кп. Стансл. Викент. *Комаровскій*. Письмов., КА. Ив. Степ. *Васильевъ*.

V Отдѣленіе (въ Т.-Х.-Шурѣ): Нач. работъ, Инж. ДСС. Ант. Ос.

Бениславскій. Для исполн. особ. поруч. IX кл. (*два вак.*). Произв-ли работъ на дистанціяхъ: 1-й (*вак.*); 2-й, Инж. КА. Фелиц. Донат. *Прушинскій*; 3-й, КСк. Ант. Каликт. *Рымтайло*. Письмов., (и д.) КР. Алдръ Алдр. *Соколовскій*.

VI Отдѣленіе (въ Сурамѣ): Нач. работъ, Инж. ДСС. Валер. *Ив. де-Лакроа*. Для исполн. особ. поруч. IX кл., КР. Бронсл. Петр. *Евген. Щотковскій*. Произв-ли работъ на дистанціяхъ: 1-й, Инж. КА. Никл. Леопол. *Туловскій*; 2-й (*вак.*); 3-й, Инж. КСв. Никл. Мих. *Зубовъ*. Письмов., КА. Петръ Прох. *Григорьевъ*.

Ком-ры военно-рабочихъ командъ: 1 Отдѣл.: 1-й команды, Кп. Владм. Мих. *Матвеевъ*—въ уроч. Пасанауръ; 2-й, Кп. Троф. Ѳед. *Васильковскій*—въ уроч. Балгъ. 2 Отдѣл., Шт.-Кп. Казим. Осип. *Чернецкій*—въ г. Кутаисъ. 3 Отдѣл., Кп. Юсаф. Як. *Ковальскій*—въ г. Майкопъ.

Управление Поти-Тифлисской желѣзной дороги.

Центральное Управление. Управл. дорогою, Инж. КА. Андр. Андр. *Бунге*. Помощи. его, онъ же Нач. Ремонта пути и зданій, Инж. ТтС. Вас. Ростил. *Политковскій*. Нач.-ки: Движен., Юс. Герас. *Горничъ*; Подвижи. состава и тяги, Инж.-Технол. Никл. Петр. *Васильевъ*; Контр. сборовъ и Коммерч. отдѣл., Юс. Алдр. *Жубржицкій*. Главн. Бухг., Ант. Варсел. *Кубацкій*. Главн. Касс., Ив. Адам. *Юзеръ*. Прав. дѣль, Аполлин. Алдр. *Дембскій*. Старш. Врачъ, НС. Густ. Ѳед. *Гензельманъ*, онъ же Врачъ II участ. дороги. Врачъ I участ. дороги, Мих. Алдр. *Вороновъ*.

Служащіе на линіи: Нач.-ки Дистанцій: 1-й, Инж. Кп. Люціанъ Андр. *Плавскій*; 2-й, Казим. Валент. *Козневскій*; 3-й, Генр. Арчибалд. *Муатъ*; 4-й, Мих. Алдр. *Самойловичъ*. Нач.-ки Станцій: Тифлисс., Вас. Ил. *Богдановъ*; Горійск., Вас. Степ. *Табелевъ*; Михайловск., Ѳед. Авксент. *Бачаговъ*, онъ же завѣдыв. движен. на Сурамск. перевалъ; Безатубанск., Алдръ Юс. *Жуковский*; Квирильск., Самуилъ Григ. *Двораковский*; Кутаисск., Несторъ Ясеев. *Сисордія 1-й*; Потійск., Конст. Ив. *Матяшевъ*.

Инспекція Поти-Тифлисской желѣзной дороги.

Инспект. дороги, Инж. ДСС. Болесл. Игн. *Статковскій*. Участковые Инсп.-ры: 1-го участ., Инж. КА. вн. Мих. Петр. *Бebutovъ 2-й*; 2-го участ., Инж. ТтС. Робер. Олаф. *Ренквистъ*; 3-го участ., Инж. КА. Никл. Алдр. *Ламанскій*.

Управление Ростово-Владикавказской желѣзной дороги.

Управл. дорогою, Инж. Алдръ Алдр. *Алехинъ*. Прав. дѣль, Алдръ Алкс. *Греве*. Главн. Инж. пути и зданій, Инж. Владм. Дм. *Семичовъ*. Нач.-ки: Подвижи. состава и тяги, Инж. Болесл. Ант. *Яловецкій*; Счетн. отдѣл., Дм. Сем. *Новоселовъ*; Контр. сборовъ, Алдръ Петр. *Коломинъ*; Движенія, (и д.) Инж. Серг. Петр. *Лосевъ*; Телегр., Владм. Льв. *Гурскій*. Главн. Врачъ, Винт. Героним. *Лешкевичъ*.

Инспекція Ростово-Владикавказской желѣзной дороги.

Инспект. дороги, Инж. ДСС. Владсл. Людв. *Косманъ* (въ г. Ростовъ на Дону). Помощ-ки его: Инж-ры: НС. Владл. Вас. *Сагаревъ 1-й* (во Владикавказѣ); БА. Алдръ Адам. *Плеве* (въ г. Ростовъ на Дону); КСк. Вас. Григ. *Машурко* (въ г. Ростовъ на Дону).

Кавказское Окружное Военно-Медицинское Управление.

Окружн. Военно-Мед. Инсп., Д-ръ М. ТС. Клем. Фёд. *Брошниковскій* (Полев. Военно-Мед. Инсп. Кавказск. Арміи). Помощ-ки его: по медиц. части, Д-ръ М. СС. Алдръ Гюс. *Односумовъ* (и. д. Корпусн. Врача Двѣяствующ. Корпуса на Кавказско-Турецк. гран.); по фармацевтич. части, Аптек. СС. Фердин. Викент. *Домбровичъ*. Главн. Хирург., Д-ръ М. ДСС. Ив. Ив. *Минкевичъ*. Окружн. Ветерин., СС. Андр. Самойл. *Медведевъ*. Окружн. Окулистъ, Д-ръ М. НС. Мих. Ив. *Рейсъ*. Прав. Канцел., Д-ръ М. ДСС. Никл. Мих. *Акинфиевъ* (и. д. Кавк. Окруж. Воен.-Мед. Инсп.). Помощн. его, БА. Ив. Кирил. *Горбуновъ* (и. д. Прав. Канц.). Секр-ри: изъ Медик., КСв. Ив. Осип. *Лесневскій* (сост. при Полев. Военно-Мед. Инсп. Кавк. Арміи врачомъ для поруч.); изъ Фармац., Произв. НС. Юліанъ Казтан. *Чайчинскій* (сост. при Полев. Военно-Мед. Инсп. Кавк. Арміи фармац. для поруч.). Бухг., НС. Пав. Дм. *Губаръ*. Помощн. его, ГС. Алдръ Сав. *Прайманъ*. Журн., онъ же Экзек., КА. Дан. Алкс. *Булахтинъ*. Инструм. Маст., ТтС. Вас. Авдр. *Кочергинъ*.

Врачи для командировокъ: IV разряда: СС-ки: Д-ръ М. Степ. Франц. *Сиптура* (Старш. Врачъ Главн. Кварт.), Вас. Андр. *Владимировъ* и Д-ръ М. Никл. Адлф. *Финнъ*; V разряда: КСв-ки: Готер. Викент. *Гурко*, Дан. Хриетф. *Лисицевъ* и Д-ръ М. Оскаръ Карл. *Щесни*, НС. Никл. Эдуард. *Буишъ*.

Кубанская Область. Старш. Врачъ, СС. Матв. Дм. *Алякритскій*. Старш. Врачи: КСв-ки: Кавказск. линейн. батал.: 1-го, Владм. Ив. *Варфоломеевъ* и 2-го, Петръ Эдуард. *Рассудовскій*; Лазар. Екатеринод. мѣстн. батал., *Яковлевъ*; 19-й Артилл. бриг., Карлъ Фридр. *Шульцъ*; Константиновск. военно-исправит. роты, НС. Алкс. Ив. *Щастный*; Конныхъ полк. Кубанск. казач. войска: КСв-ки: Таманск., Конст. Петр. *Сопдовъ*; Полтавск., Степ. Алоиз. *Миладовскій*; Екатеринодарск. (вак.); Уманск., Фауст. Мих. *Андрушкевичъ*; Урупск., Стансл. Ант. *Рымгайло*; Лабинск., Ив. Павл. *Будный*; Хоперск., Карлъ Ант. *Якимовичъ*; Кубанск., Ив. Логин. *Якубовичъ*; Кавказск., Гюс. Алдр. *Опекховскій*; Ейск., Серг. Панкр. *Микулинскій*. Врачи войск. больн.: Баталпашинск., Мих. Казим. *Новицъ*; Прочноокопск., Алдръ Никл. *Заболотскій*; Лабинск., СС. Степ. Сильвестр. *Смоленскій*; КСв-ки: Хадыжинск., Купр. Франц. *Селицкий*; Уманск., Дм. Павл. *Бантышевъ*; Полтавск., Алкс. Никл. *Бѣлопольскій*; Ладожск., НС. Никл. Гавр. *Нееленко*.

Терекская Область. Старш. Врачъ, ДСС. Ант. Ив. *Годзневскій*. Старш. Врачи: КСв-ки: Кавказск. батал.: 2-го Стрѣлк., Ксав. Альберт. *Хойнацкий*; 3-го Стрѣлк., Алдръ Венедикт. *Рыбаковскій*; 2-го Саперн., СС. Стансл. Войцех. *Станкевичъ*; КСв-ки: Резервн. Саперн., Никл. Осип. *Плонскій*; 5-го Линейн., Алдръ Куз. *Коншинъ*; 20-й Артилл. бриг., Мих. Гюс. *Полховскій*; 38-й Артилл. бриг., Конст. Никиф. *Ярицевъ*; Екатериноградск. военно-исправ.

роты, Ег. Як. *Скворцовъ 1-й*; Лазар. Буртунаевск. мѣстн. батал., Ксав. Павл. *Лисовскій*. Лазарет. мѣстн. командъ: Георгіевск., Адръ Никл. *Булатовъ*; Кизлярск., Петръ Ег. *Вишневскій*; Нальчикск., НС. Альфр. Франц. *Ковальскій*; Владикавказск. военн. Прогима., СС. Ив. Иос. *Черскій*. Конныхъ полк. Терск. казач. войска: СС-ки: Владикавк., Викент. Адам. *Халецкій*; Кизляро-Гребенск., Алкс. Ег. *Тольби*; КСв-ки: Волгск., Ив. Як. *Скворцовъ 2-й*; Сунженск., Конст. Ив. *Ананьинъ*; Горско-Моздокск., Бониф. Казим. *Павловичъ*. Врачи войск. больн.: Наурск., Вас. Алкс. *Городновскій*; Шелкозаводск., Пав. Льв. *Адамъ*.

Дагестанская Область. Старш. Врачъ, СС. Элигій Рохов. *Кушелевскій*. Старш. Врачи: 4-го Кавказск. Стрѣлк. батал., СС. Францъ Як. *Сивинскій*; КСв-ки: 21-й Артилл. бриг., Петръ Алкс. *Дмитріевъ*; Кавказск. линейн. батал.: 6-го, Никл. Вас. *Переверзевъ* и 7-го, Дм. Ив. *Сиверцевъ*; Лазарет. мѣстн. командъ: Ботлихск., Вас. Вас. *Преображенскій*; Карадахск. кадров., Ив. Адам. *Шпаковский*; Ахтинск., Казим. Конст. *Кобордо*; Александровск., Ив. Игн. *Одаговскій*; Красноводск., КА. Ромн. Ив. *Мишвеловъ*; Округовъ: Дагестанск., СС. Францъ Льв. *Зеневичъ*; КСв-ки: Кайтаго-Табасаранск., Григ. Юстин. *Сухойскій*; Шуринск., Никл. Льв. *Пламеневскій*; Кюринск., Григ. Ив. *Ньмчиновъ*; Гунибск., Ив. Юрьев. *Банилебенъ*; Аварск., Иос-Мих. *Страшкевичъ*; Самурск., Никл. Петр. *Яновскій*; Казикумухск., Бониф. Казим. *Панфиловичъ*; Андійск., НС. Савва Ромн. *Дворецкій*.

Закавказскій край. Старш. Врачъ Закавказск. края, ДСС. Солм. Артем. *Амировъ*. Секр. Управл., СС. Мих. Дм. *Некрасовъ*. Старш. Врачи: СС-ки: 1-го Кавказск. Стрѣлк. батал., Адамъ Иос. *Маковский*; 1-го Кавказск. Саперн. батал., Чесл. Ив. *Куницкій*; КСв-ки: 3-го Кавказск. линейн. батал., Адамъ Ив. *Афрамовичъ*; 4-го Кавказск. линейн. батал., Ив. Ив. *Гейдеманъ*; Артилл. бриг.: Кавказск. Гренад., Як. Ив. *Малининъ*; 39-й, СС. Петръ Викент. *Кимонтъ*; КСв-ки: 41-й, Иос. Иос. *Вилкомирскій*; Тифлисск. военн. Гимназ., Авксен. Фед. *Гаврилко*; Лазарет.: мѣстн. батал.: Бакинск., Иос.-Владсл. Ант. *Шиманскій*; Шушинск., Петръ Мих. *Рожимскій*; Закавказск., Пав. Борис. *Шкуратовъ*; Озургетск., СС. Як. Ив. *Кикинъ*; мѣстн. командъ: Нухинск., КСв. Вас. Степ. *Остроумовъ*; Шемахинск., КСв. Никл. Ив. *Кирико*; Кубинск., СС. Полиг. Осип. *Парженицкій*; Потійск., СС. Ант. Ив. *Кулассовскій*; КСв-ки: Ленкоранск., Игн. Дан. *Шпаковский*; Нахичеванск., Сем. Зах. *Чекинъ*; Ордубатск., Степ. Ант. *Щетниковичъ*; Вечосск., Як. Яв. *Рейльъ*; Джаватск., Фелкс. Игн. *Држевецкій*; Геокч. (вак.), овуруговъ: Закавказск., Юлианъ-Бернард. Фелкс. *Витковский*; Очечирск., Андр.-Теодл. Андр. *Макаревичъ*; Пицундск., Ив. Аким. *Ограновичъ*.

Кавказская Кавалерійская Дивизія: Дивиз. Врачъ, Д-ръ М. СС. Генр. Фердин. *Шнейдеръ*. Старш. Врачи Драгунск. полк.: 15-го Терск., КСв. Владм. Ант. *Лобачевскій*; 16-го Нижегородск., СС. Владсл. Сем. *Ярмоловичъ*; 17-го Сѣверск., СС. Иос. Казим. *Жизневскій*; 18-го Переяславск. (вак.); Резервн. Эскадр. 15-го Драгунск. Тверск. п., Лаврент. Никл. *Новицкій*.

Кавказская Гренадерская Дивизія: Дивизион. Врачъ, Д-ръ М. СС. Адф. Генр. *Шумицъ*. Старш. Врачи Гренад. полк.: КСв-ки: 13-го Л.-Эриванск. ЕГО ВЕДИЧЕСТВА, Владм. Степ. *Авдаковъ*; 14-го Грузинск., Мих. Стансл. *Войт-*

Кевичъ; 15-го Тифлиск., СС. Григ. Степ. *Кузнецовъ*; 16-го Мингрельск., КСв. Алкс. Никл. *Крестниковъ*.

19-я Пѣхотная Дивизія: Дивиз. Врачъ, Д-ръ М. СС. Мих. Вас. *Кедровъ*. Старш. Врачи Пѣх. полк.: 73-го Крымск., Д-ръ М. КСв. Никл. Иоаким. *Кулешовъ*; 74-го Ставроп., Д-ръ М. КА. Влад. Вас. *Шуховъ*; 75-го Севастоп., КСв. Игн. Август. *Вялбутъ*; 76-го Кубанск., КСв. Георг. Петр. *Григорьевъ*.

20-я Пѣхотная Дивизія: Дивиз. Врачъ, ДСС. Ив. Троф. *Терпуговъ*. Старш. Врачи Пѣх. полк.: КСв-ки: 77-го Теугинск., Вас. Никл. *Былопольскій*; 78-го Навагинск., Ант. Ив. *Дроздовскій*; 79-го Куринск., Фелкс. Никл. *Лусконосъ-Жванскій*; 80-го Кабардинск., Отгонъ Сем. *Рексизъ*.

21-я Пѣхотная Дивизія: Дивиз. Врачъ, Д-ръ М. СС. Адамъ Осми. *Варжецкій*. Старш. Врачи Пѣх. полк.: КСв-ки: 81-го Ашеронск., Ив. Варфол. *Егоровъ*; 82-го Дагестанск., Ант. Алдр. *Турскій*; 83-го Самурск., Фелкс. Игн. *Рымша*; 84-го Ширванск., Никл. Андр. *Капацинскій*.

38-я Пѣхотная Дивизія: Дивиз. Врачъ, СС. Карлъ Гиацинт. *Доманскій*. Старш. Врачи Пѣх. полк.: КСв-ки: 149-го Черноморск., Фридр. Тимоф. *Вьсоцкій*; 150-го Таманск., Никл. Вас. *Яшинъ*; 151-го Пятигорск., Адаф. Никл. *Топчевскій*; 152-го Владикавк., Болесл. Викент. *Юрециъ*.

39-я Пѣхотная Дивизія: Дивиз. Врачъ, СС. Вас. Куз. *Цымбаловъ*. Старш. Врачи Пѣх. полк.: КСв-ки: 153-го Вакинск., Ив. Сем. *Крестниковъ*; 154-го Дербентск., Петръ Петр. *Менкини*; 155-го Кубинск., Викт. Адам. *Минкевичъ*; 156-го Елизаветпольск., СС. Фортун. Леонт. *Ивашкевичъ*.

41-я Пѣхотная Дивизія: Дивиз. Врачъ, Д-ръ М. СС. Алдръ Ант. *Марциновскій*. Старш. Врачи Пѣхотн. полк.: 161-го Александрп., КСв. Казим. Алдр. *Северинъ*; 162-го Ахалцихск., СС. Ив. Сем. *Горбачевскій*; 163-го Ленкоранск., КСв. Ив. Андр. *Шведовъ*; 164-го Закатальск., КСв. Алдръ Ив. *Страховъ*.

ВОЕННЫЕ ГОСПИТАЛИ И ПОЛУГОСПИТАЛИ. Кубанской Области: Усть-Лабинск.: Главн. Врачъ, СС. Алдръ Степ. *Киркевичъ*. Старш. Ординат., КСв. Куз. Куз. *Голицинскій*. Управл. аптекою, НС. Ян. Ил. *Былоусовъ*. Крымск.: Главн. Врачъ, СС. Алдръ Алдр. *Тихомировъ*. Управл. аптек., НС. Петръ Зах. *Назаровъ*. Войсков. Госп-ли: Екатеринодарск.: Главн. Врачъ, Д-ръ М. СС. Вильг. Карл. *Вейрихъ*. Старш. Ордин., КСв. Петр. Корнил. *Карпицкій*. Управл. аптекою, ТтС. Ив. Ив. *Шиллингъ*. Псекупск.: Главн. Врачъ, Д-ръ М. СС. Ант. Гавр. *Клюковскій*. Старш. Ордин., КСв. Ос. Казим. *Тальмонтъ*. Управл. аптекою, КА. Алдръ Ив. *Ливенъ*.

Терекской Области: Военные Госпитали: Ставропольск.: Главн. Врачъ, ДСС. Никл. Игн. *Скоковскій*. Старш. Ордин., СС. Степ. Филипан. *Сивичкій*. Управл. аптекою, СС. Алдръ Ив. *Клоссъ*. Владикавказск.: Главн. Врачъ, Д-ръ М. СС. Казим. Станисл. *Козловскій*. Консультанты: Д-ра М.: СС. Игн. Ив. *Юревичъ* и КСв. Мих. Фед. *Келдышъ*. Старш. Ордин-ры: КСв-ки: Армял. Август. *Кохъ* и Грацианъ Георг. *Ситовичъ*. Управл. аптекою, НС. Никл. Ив. *Витте*. Грозненск.: Главн. Врачъ, Д-ръ М. СС. Рудф. Ив. *Ненсбергъ* (отрядн. врач. войскъ въ при-Рювск. краѣ располж.). Консультанты: СС-ки: Мечисл. Адам. *Рымашевскій* (отрядн. врач. Эриванск. отгр.) и Вас. Ив. *Демиденко*. Старш. Ордин-ры: КСв-ки: Никл. Ив. *Орловскій*, Карлъ

Испол. *Горновскій*. Управл. аптекою, КСв. Конст. Лавр. *Якубелскій*. Пятигорск.: Главн. Врачъ, СС. Генр. Генр. *Гартвицъ*. Старш. Ордин-ры: Д-ра М.: СС. Оед. Як. *Богдановъ* и КСв. Степ. Степ. *Пашкевичъ*. Управл. аптекою, КСв. Петръ Петр. *Швангъ*. Хасавъ-Юртовск.: Главн. Врачъ, Д-ръ М. СС. Петръ Алкс. *Корниевскій* (сост. при Пол. Военно-Мед. Инсп. Кавказск. Арм. врач. для поруч.). Старш. Ордин-ры: СС-ки: Фердин. Ив. *Лаудановъ* и Карлъ Ант. *Богдановичъ*. Управл. аптекою, ТтС. Георг. Ант. *Шнейдеръ*.

Дагестанской Области: Петровскій: Главн. Врачъ, Д-ръ М. СС. Людв. Флор. *Адамовичъ*. Старш. Ордин., КСв. Людв. Адам. *Янковскій*. Управл. аптекою, КСв. Владсл. Феофил. *Трагеръ*. Темиръ-Ханъ-Шуринскій: Главн. Врачъ, СС. Оед. Андр. *Кочановскій*. Старш. Ордин-ры: КСв-ки: Францъ Осип. *Карновичъ* и Алкс. Ив. *Приселковъ*. Управл. аптекою, НС. Никл. Солм. *Юзбашевъ*. Дербентск., Главн. Врачъ, Д-ръ М. СС. Алдръ Филп. *Добровъ*. Старш. Ордин., КСв. Ниял. Макс. *Трипольскій*. Управл. аптекою, КСв. Андр. Ив. *Цебергъ*.

Закавказскаго края: Тифлиссій: Главн. Врачъ, ДСС. Евгр. Ив. *Красноялодовъ*. Консультанты: Д-ра М.: СС. Конст. Кастан. *Грабовскій* (сост. при Пол. Военно-Мед. Инсп. Кавказск. Арм. врач. для поруч.). Старш. Ордин-ры: КСв-ки: Дм. Лук. *Тягинскій* и Левъ Иосафат. *Климонтовичъ*. Управл. аптекою, Магист. Фарм., НС. Францъ Карл. *Эрнъ*. Кутаисскій: Главн. Врачъ, Д-ръ М. СС. Ив. Афан. *Кукуджайовъ*. Консультанты: КСв-ки: Испол. Фом. *Юхновичъ* и Д-ръ М. Оскар. Карл. *Щесни*. Управл. аптекою, Магист. Фарм. СС. Алдръ Ил. *Дрыгинъ*. Ахалцихск.: Главн. Врачъ, ДСС. Адамъ Оед. *Коршъ*. Старш. Ордин., СС. Конст. Фабіан. *Родзевичъ*. Управл. аптекою, ТтС. Альб. Вас. *Ринке*. Александропольск.: Главн. Врачъ, Д-ръ М., СС. Левъ Илар. *Манцевичъ*. Консультанты: Д-ра М.: КСв-ки: Степ. Ант. *Щетниковичъ* и Армл. Август. *Кохъ*. Старш. Ордин., НС. Ив. Апол. *Нуромскій*. Управл. аптекою, ТтС. Эрнстъ Карл. *Рейнгольдъ*. Сухумск.: Главн. Врачъ, Д-ръ М. СС. Альбер. Оед. *Шислеръ*. Старш. Ордин., КСв. Иос. Сильвстр. *Пузынскій*. Управл. аптекою, КСв. Карл. Ег. *Германъ*. Царско-Колодцск.: Главн. Врачъ, Д-ръ М. СС. Адф. Алкс. *Рокъ*. Старш. Ордин., КА. Оед. Макс. *Шанько*. Управл. аптекою, НС. Петръ Ив. *Амираговъ*. Эриванск.: Главн. Врачъ, КСв. Испол. Апол. *Гарчинскій*. Старш. Ордин-ры: ТтС-ки: Григ. Мир. *Теръ-Григоріанцъ* и Ив. Павл. *Колтыпинъ*. Управл. аптекою, Провиз. *Лика*. Делижанск.: Главн. Врачъ, Д-ръ М. СС. Никл. Адф. *Финнъ*. Старш. Ордин., НС. Прф. Алкс. *Берковъ*. Управл. аптекою, Провиз. *Свидерскій*.

ПОЛУГОСПИТАЛИ: Гудомакарск.: Главн. Врачъ, СС. Мих. Викент. *Купрашевичъ*. Управл. аптекою, КСв. Карлъ Никл. *Васво*. Зурнабадск.: Главн. Врачъ, СС. Андрн. Герас. *Парфененко*. Управл. аптекою, Провиз. Христин. Ив. *Шенфъ*. Акстафинск.: Главн. Врачъ, СС. Дм. Алдр. *Виноградовъ*. Управл. аптекою, Провиз. *Гордонъ*. Каранлиск.: Главн. Врачъ, СС. Ант. Ив. *Куласовскій*. Управл. аптекою, Провиз. *Сотайло*.

КАВКАЗСКІЕ ВОЕННО-ВРЕМЕННЫЕ ГОСПИТАЛИ. Главн. Врачи: КСв-ки: Д-ра М.: № 1-го, Мих. Оед. *Кельдышъ* и № 2-го, Авксент. Оед. *Гаврилко*; СС-ки: № 3-го, Григ. Степ. *Кузнецовъ*; № 4-го, Карлъ Ант. *Богдановичъ*; № 5-го, Григ. Юстин. *Сухоикій*; № 6-го, Д-ръ М. Адам. Иос. *Маковскій*; № 7-го, Владисл. Сем. *Ярмоловичъ*; № 8-го, Чесл. Ив. *Кунискій*; № 9-го,

Францъ Львов. *Зеневичъ*; № 10-го, Степ. Филиц. *Сивичій*; № 11-го, Францъ Як. *Сивичій*; № 12-го, Іос. Казим. *Жизневскій*; № 13-го, Конст. Фабіан. *Родзевичъ*; № 14-го, Станисл. Войцех. *Станкевичъ*; № 15-го, Дм. Алдр. *Киселевъ*; № 16-го, КСв. Людв. Адам. *Янковскій*; СС-ки: № 17-го, Владисл. Викент. *Лопатто*; Д-ра М.: № 18-го, Фод. Як. *Богдановъ* и № 19-го, Викент. Адам. *Халецкій*; № 20-го, Степ. Сильвест. *Смоленскій*; № 21-го; Фердин. Ив. *Ляудонъ*; № 22-го, Мих. Дм. *Некрасовъ*; № 23-го, Петръ Викент. *Кимонтъ*; № 24-го, Алдръ Ег. *Тольби* и № 25-го, Ив. Сем. *Горбаческій*, КСв. ки: № 29-го, Фауст.-Грац. Мих. *Андрушкевичъ*; № 30-го, Ив. Ив. *Гейдеманъ*; № 31-го, Дан. Христоф. *Лисицевъ*, № 32-го, Карлъ Ипол. *Горновскій*. № 33-го, Дм. Лук. *Тягинскій*; № 34-го, *Рейчикій*; № 35-го, *Черкасовъ* и № 36-го, Д-ръ М. СС. *Вилкомирскій*; КСв-ки: № 37-го, *Уточкинъ*; № 38-го, *Сахаровъ*; Д-ра М.: № 39-го, *Эйгорнъ* и № 40-го, СС. Оскар. Фод. *Гейфельдеръ*; КСв-ки: № 41-го, *Олинскій*; № 42-го, *Подгорный*; № 43-го, Левъ Іосаф. *Климонтовичъ*; № 44-го, Д-ръ М. СС. Поликар. Осип. *Паржничкій*; КСв-ки: № 45-го, Іос. Владисл. Ант. *Шиманскій*; № 46-го, Феликсъ Игн. *Држевецкій*; № 47-го, Ив. Юрьев. *Банцлебенъ* и № 48-го, *Блажеръ*; Д-ра М.: № 49-го, СС. *Свицковъ* и КА. *Ромашинскій*; № 51-го, КА. *Мацкевичъ*; № 52-го, Д-ръ М. СС. *Маркусъ*; № 53-го (*вак.*); № 54-го (*вак.*); № 55-го (*вак.*); № 56-го, КСв. *Минкевичъ*. Тифл. военно-врем. госп.: Д-ръ М. СС. Казим. Станисл. *Козловскій*.

АПТЕЧНЫЕ МАГАЗИНЫ. Тифлисск.: Управл. магаз., Магист. Фарм., СС. Теоф. Карл. *Шмиденъ*. Старш. Фарм., НС. Герас. Ив. *Букаревичъ*. Лаборан., КА. Карл. *Векманъ*. Бухг. и Письмов., КА. Парфен. Дороз. *Гриценко*. Ставропольск.: Управл. магаз., СС. Никл. Карл. *Фольбаумъ*. Старш. Фарм., КСв. Владм. Вас. *Беркъ*. Лаборантъ, Провиз. Алдръ Карл. *Швембергеръ*. Бухг. и Письмов., ТтС. Мих. Никл. *Николаевъ*.

Управленіе Окружнаго Инспектора Госпиталей.

Инспект. Госп. Кавказск. Воен. Окр., Г.-Л. Никл. Ив. *Морениъ*. Помощн. его, Г.-М. Никл. Алкс. *Брусилонъ*. Чиновн. особ. поруч., СС. Ив. Ег. *Амираговъ*. Прав. Канцел., НС. Карлъ Игн. *Стаховскій*. Помощн. его, Рм. Гасп. Арт. *Степановъ*.

ВОЕННЫЕ ГОСПИТАЛИ. Тифлисск.: Нач. Госп., Помощн. Ичс. Госп. Кавказск. Воен. Окр., Г.-М. Никл. Алкс. *Брусилонъ*. Смотр., Пнк. Конст. Людвиг. *Шишко*. Коммисары: КА-ры: Владм. Ив. *Ивановъ* и Ив. Игн. *Пишковъ*. Бухг., КР. Никл. Мих. *Борщевъ*. Владикавказск.: Нач. Госп., Владикавк. Коменд., Пк. Алдръ Онуфр. *Сильвестровичъ*. Смотр., Пнк. Оома Григ. *Джемаджидзе*. Коммисары: КА. Андр. Анисим. *Васейко* и ТтС. Алкс. Григ. *Григорьевъ*. Бухг., ТтС. Филл. Триф. *Тимофьевъ*. Грозненск.: Нач. Госп., Грознен. Пладъ-Маі., Пнк. Карл. Валр. *Эрнъ*. Смотр., Маі. Владм. Ос. *Корыбутъ-Дашкевичъ*. Коммисары: Маі. Фод. Никт. *Вялковъ* и КА. Конст. Тимф. *Лосевъ*. Бухг., ТтС. Андр. Степ. *Кирьевъ*. Кутаисск.: и. д. Нач. Госп., Помощн. Нач. Мѣстн. войскъ Кутаисск. Губ. и Сухумск. Отд., Г.-М. Владм. Павл. *Черепановъ*. Смотр., Пк. Эварис. Викент. *Ржецкій*. Коммисары: КА. Лука Никл. *Домополовъ* и (и. д.) Шт.-Кл. Алдръ Ив. *Сургуновъ*. Бухг., ТтС. Мих. Павл. *Павловъ*. Александропольск.: Нач. Госп., Александропольск.

Коменд., Г.-М. Никл. Григ. *Кобиевъ*. Смотр., Маі. Вас. Вас. *Костылевъ*.
 Коммисары: КА. Юс. Цнн. *Садлуцкій* и (п. д.) Шт.-Кп. *Перешиваловъ*.
 Бухг., КСв. Петр. Елис. *Любанскій*. Джелаль-Оглинск.: Нач. Госп., Нач.
 Гергерск. мѣстн. команд., Кп. *Чюминъ* Смотр., Кп. *Канибалоцкій*. Ком-
 мисары: Кп. *Латтѣ* и Пор. *Асламазовъ*. Бухг., НС. *Семеновъ*. Пятигорск.:
 и. д. Нач. Госп., Пятигорск. Воин. Нач., Маі. Тарас. Григ. *Швачкинъ*.
 Смотр., Пнк. яв. Кайхоер. Кайхоер. *Хержеулдзѣ*. Коммис., КСв. Мих. Мих.
Мядяковъ. Бухг., ГС. Сем. Еѡм. *Загрузинъ*. Хасавъ-Юртовск.: Нач. Госп., Ко-
 манд. 80-го Пѣх. Кабардинск. Ген-Фельдм. яв. Вяртинскаго п., Флиг.-Адъют.
 Пк. Мих. Ив. *Батяновъ*. Смотр., Маі. Никл. Филп. *Чикваидзѣ*. Коммис.,
 НС. Мих. Сем. *Косенко*. Бухг., ГС. Конст. Алкс. *Корніевскій*. Сухумск.:
 и. д. Нач. Госп., сост. при Кавказск. Арміи, Пк. Францъ Ант. *Заводскій*.
 Смотр., Кп. Алдръ Моис. *Аствацатуровъ*. Коммис., КСв. Петръ Ив. *Ива-
 новъ*. Бухг., КСв. Ив. Борис. *Давыдовъ*. Темиръ-Ханъ-Шуринск.: Нач. Госп.,
 Команд. 21 Артил. Е. П. В. Великой Княгини Ольги *Теодоровны* бриг., Пк.
 Алдръ Игн. *Гросманъ*. Смотр., Пнк. Ив. Алдр. *фонъ-Рубенау*. Коммис.,
 ТтС. Пантелейм. Ос. *Хлюстовъ*. Бухг., ГС. Филп. Архип. *Антоновскій*.
 Эриванск.: Нач. Госп., Эриванск. Губ. Воин. Нач. Пк. Ѳед. Агаф. *Преобра-
 женскій*. Смотр., НС. Вахт. Мих. *Мочабеловъ*. Коммис., Шт.-Кп. яв. Георг.
 Сардіон. *Циціановъ*. Бухг., КСв. Дм. Демид. *Фоменко*. Ставропольск.: Нач.
 Госп., Ставропольск. губ. Воин. Нач., Г.-М. Ѳед. Ив. *Гоше*. Смотр.,
 Маі. Петръ Андр. *Шмидтъ*. Коммис., Пор. Ѳед. Ив. *Полежаевъ*. Бухг.,
 ТтС. Петръ Тимо. *Лосевъ*. Петровск.: Нач. Госп., Петровск. Воин. Нач. и
 Порт. Нач. г. Петровска, Г.-М. Алдръ Никл. *Чогомоковъ*. Смотр. Госп., Маі.
 Петръ Казим. *Капица*. Коммис., ТтС. *Бадридзѣ*. Бухг., КСв. Евгр. Вас.
Романовскій. Ахалцихск.: Нач. Госп., Ахалцихск. Коменд. Пк. Валр. Никл.
Чеченскій. Смотр., Кп. Алдръ Алдр. *Сакенъ*. Коммис., Шт.-Кп. Залъ Борис.
Бучкиевъ. Бухг., ТтС. Владим. Никл. *Геевскій*. Дербентск.: Нач. Госп., Нач.
 Дербентск. мѣстн. команд., Пнк. Алдръ Родіон. *Буравцевъ*. Смотр., Кп. Евгр.
 Ив. *Петровъ*. Коммис., КСв. Гавр. Зах. *Федоренко*. Бухг., ТтС. Фелиц. Ив.
Домбровский. Усть-Лабинск.: Нач. Госп., (врем. исп. обяз.) Кубанск. Губ. Воин.
 Нач., Г.-М. Апол. Ѳѡм. *Руквицъ*. Смотр., Пнк. Конст. Павл. *Колетиченковъ*.
 Коммис., КА. Ант. Матв. *Яновскій*. Бухг., КА. *Яковичкій*. Царсно-Колодцск.:
 Нач. Госп., (врем. п. д.) Нач. мѣстн. команд., Кп. *Ярошевскій*. Смотр.,
 Кп. Алдръ Вас. *Богородицкій*. Коммис., КА. Алдръ Андр. *Жировъ*. Бухг.,
 ГС. Ѳед. Ив. *Казимирскій*. Крымск.: Нач. Госп., Нач. Новороссійск. мѣстн.
 команд., Маі. Алдръ Аѡан. *Равауполо*. Смотр., Маі. Алкс. Ив. *Герсмановъ*.
 Коммис., КА. Пав. Ил. *Домантовичъ*, Бухг., ГС. Аркад. Алдр. *Ломановъ*.
 Делижанск.: Нач. Госп., Нач. Делижан. мѣстн. команд., *Ховренко*. Смотр.,
 Войск. Старш. Ѳед. Потап. *Орловъ*. Коммис., ТтС. Ив. Адам. *Стоцкій*.
 Бухг., КСв. Эдуар. Никл. *Скоковскій*. Полугоспитали: Гудоманарск.:
 Нач. Полугосп., Квишетск. мѣстн. команд. Кп. Конст. Конст. *Борисовъ*.
 Смотр., Шт.-Кп. Вадимъ Никл. *Тюменевъ*. Письмов., ГС. Алдръ Ѳед. *Дур-
 канъ*. Зурнабатск.: Нач. Полугосп., Команд. Елисаветпольск. мѣстн. бат., Пк.
Шимановскій. Смотр., Кп. Ив. Сем. *Горбаконъ*. Письмов., ТтС. Мих. Наум.
Григорьевъ. Каранлиск.: Нач. Полугосп., Нач. Каранлиск. мѣстн. команд.,
 Кп. Пав. Конст. *Луковъ*. Смотр., Кп. Плат. Кондр. *Лавровъ*. Письмов.,
 ГС. Конст. Петр. *Ломазовъ*. Анстафинск.: Нач. Полугосп., Нач. Казахск.

мъстн. команд., Кп. Арт. Савел. *Петровъ*. Смотр., Шт.-Кп. Алдръ Игн. *Доманевскій*. Письмов., НС. Никт. Петр. *Вирскій*

Кавказская Кавалерійская Дивизія.

Нач. Дивизіи, Г.-Л. гр. Валр. Алдр. *де-Тулузъ-Лотрекъ*. Нач. Дивиз. Штаба, Ген. Шт. Пк. Пав. Ив. *Радзишевскій*. Старш. Адъют.: по строевой части (*вак.*); по хозяйствен. части, сост. по Арм. Кав. Кп. Сем. Вас. *Болдыревъ*. Дивиз. Врачъ, Д-ръ М. СС. Генр. Ферд. *Шнейдеръ*. Оберъ-Аудит., НС. Алдръ Корн. *Манакуловъ*. Управл. 1-й бриг.: Ком-ръ, Г.-М. Ив. Ег. *Лорисъ-Меликовъ*. Адъют., Пор. 15-го Драгунск. Тверск. Е. И. В. Великаго Князя Николая Николаевича Старшаго п. Дм. Зах. *Сулхановъ*. Управл. 2-й бриг.: Ком-ръ (*вак.*). Адъют. (*вак.*). Ком-ры: 15-го Драгунск. Тверск. Е. И. В. Великаго Князя Николая Николаевича Старшаго п.: Пк. Мирза-Гаджи-бекъ *Наврузовъ* и Запасн. Эскадр., Пк. Никл. Вас. *фонъ-Манштейнъ*; 16-го Драгунск. Нижегородс., Е. В. Короля Виртембергскаго п.: Пк. Алдръ Алдр. *Кельнеръ* и Запасн. Эскадр. Пк. Мих. Павл. *Суриновъ*; 17-го Драгунск. Сѣверск. Е. В. Короля Датскаго п.: Пк. Яв. Яв. *Батіевскій* и Запасн. Эскадр., Пк. Жвандемиръ *Жанбековъ*; 18-го Драгунск. Переяславск. Е. И. В. Наслѣдника Цесаревича п.: Пк. Митроф. Алкс. *Вельяминовъ-Зерновъ* и Запасн. Эскадр., Пк. Фед. Ив. *Энгель*.

Кавказская Гренадерская Дивизія.

Нач. Дивизіи, Ген.-Адъют., Г.-Л. вн. Юс. Дав. *Тарханъ-Моураповъ*. Нач. Штаба (*вак.*). Старш. Адъют.-ты: по строев. части, Шт.-Кп. Ген. Шт. Никл. Владсл. *Ломиковскій*; по хозяйств. части (*вак.*). Дивиз. Врачъ, СС. Адлѣ. Генр. *Шульцъ*. Об.-Аудит., СС. Федт. Ефим. *Зиновьевъ*. Управл. 1-й бриг.: Ком-ръ, Г.-М. Серг. Алдр. *Авиновъ 1-й*. Адъют., Пор. 14-го Гренадерск. Грузинск. Е. И. В. Великаго Князя Константина Николаевича п. Дм. Вас. *Юровъ 2-й*. Управл. 2-й бриг.: Ком-ръ, Г.-М. Адлѣ. Вильг. *фонъ-Шахъ*. Адъют., Пор. 16-го Гренадерск. Мингрельск. Е. И. В. Великаго Князя Дмитрія Константиновича п. вн. Спирд. Андр. *Андрониковъ*. Ком-ры Гренадерск. полковъ: П-ки: 13-й Л.-Эриванск. ЕГО ВЕЛИЧЕСТВА, Флиг.-Адъют. Алдръ Никл. *Толстой*; 14-го Грузинск. Е. И. В. Великаго Князя Константина Николаевича, Фед. Льв. *Романовичъ* (кмндщ. полк.); 15-го Тифлисск. Е. И. В. Великаго Князя Константина Константиновича, Алдръ Никл. *Ридигеръ*; 16-го Мингрельск. Е. И. В. Великаго Князя Дмитрія Константиновича, вн. Конст. Ив. *Багратионъ-Мухранскій*.

Кавказская Саперная Бригада.

Нач. Бриг., Г.-М. Петръ Никт. *Соловьевъ*. Старш. Адъют. (*вак.*). Помощн. его, Пор. Пав. Павл. *Деметьевъ*. Ком-ры батал.: 1-го Кавказск. Саперн. Е. И. В. Великаго Князя Николая Николаевича Старшаго, Пк. Эдуар. Эмануил. *Зеземанъ*; 2-го, Пк. Никл. Март. *Ивановъ*; Пк. Конст. Вильг. *Баумъ*; Запасн., Пнк. Владсл. Стансл. *Дипинскій*; Кавказск. Воен.-Телеграф. парка, Пнк. Ив. Вас. *Карминъ*.

Кавказская Стрѣлковая Бригада.

Нач. Бриг., Свиты ЕГО ВЕЛИЧЕСТВА Г.-М. Алдръ Викент. *Гурчинъ* 2-й. Старш. Адъют. (вак.). Ком-ры Стрѣлк. баталіон.: 1-го Кавказск. Е. П. В. Великаго Князя Михаила Николаевича, Пик. кн. Алдръ Анаст. *Барятинскій*; 2-го Кавказск., Пик. Никл. Петр. *Леневичъ*; 3-го Кавказск., Пик. Пав. Карл. *Крузенитеръ*; 4-го Кавказск., Пик. кн. Ив. Лев. *Лениъ*.

Управленіе Походнаго Атамана Казачьихъ войскъ Кавказской Арміи.

Походный Атаманъ, Г.-Л. Алдръ Павл. *Хрещатицкій*. И. д. Прав. дѣлъ, Войск. Старш. Ив. Афан. *Платоновъ*. Старш. Адъют-ты: Сот-ки: Григ. Лук. *Кривошея* и (и. д.) Пав. Петр. *Нефедьевъ*. Прикоманд., 1-го Полтавск. п. Хорунж. Макс. Тимф. *Ромашукъ*. Ком-ры Кубанск. полковъ: 1-го Лабинск., Пк. Ив. Павл. *Фисенковъ*; 1-го Хоперск., Пик. кн. Бедзинъ Атар. *Челокаевъ*; 2-го Енатеринодарск., Ппв. Ив. Ив. *Мазанъ*; 2-го Таманск., Пик. Дм. Матв. *Подгурскій*; 2-го Уманск., Ппк. Петръ Григ. *Перепеловскій*.

Губернскія Жандармскія Управленія.

Тифлисское: Нач., Пик. Валент. Игн. *Орловскій*. Помощн. его, Шт.-Кп. Никл. Вас. *Христофоровъ*. Адъют. Управл. (онъ же завѣд. Тифлисск. Конною Жандар. командой), Кп. Алдръ Никл. *Панинъ*. Перев. Управл., ТтС. Багдас. Беж. *Пиравовъ*. Кутаисское: Нач., Пк. Мих. Никл. *Амосовъ*. Помощн. его, Шт.-Кп. Дм. Алкс. *Евдокимовъ*. Адъют. Управл., Пор. Вас. Ант. *Шлихтинъ*. Перев., ТтС. Конст. Гавр. *Каптарадзе*. Бакинское: Нач., Пк. Пав. Самойл. *Талыренъ*. Адъют. Управл., Пор. Юл. Игн. *Гилевичъ*. Перев., КСк. Дадашь-бекъ *Сафаръ-Алиевъ*. Эриванское: Нач., Ппк. Никл. Петр. *Пекарскій*. Адъют. Управл., Кп. Никл. Фед. *Алексеевъ*. Перев., ТтС. Микирт. Теръ-Аракел. *Теръ-Саркисянъ*. Ставропольское: Нач., Пк. Степ. Степ. *Лабенскій*. Помощн. его, Маі. Никл. Ив. *Афанасевъ* (въ Пятигорск. окр.). Адъют. Управл. (вак.). Перев., ТтС. Март. Ив. *Мартыновъ*.

Жандармскія Полицейскія Управленія: Поти-Тифлисской желѣзной дороги: Нач., Пик. Алдръ Ег. *Андреевъ*. Нач. Поти-Сурамск. Отд. сего же Управл., Шт.-Кп. Леонд. Арпад. *Озерецковскій*.

Ростово-Владикавказской желѣзной дороги: Нач. (онъ же завѣд. Ростовск. Отд.), Пик. Никл. Никл. *Баженовъ* (въ г. Ростовѣ на Дону). Нач-ки: Отд.: Армавирск., Кп. Петръ Зураб. *Коркашвили* (въ сел. Армавирь); Владикавказск., Шт.-Кп. Алдръ Степ. *Ивановъ* (въ г. Владикавз.).

Управленіе мѣстныхъ войскъ Закавказскаго края.

Нач. мѣстн. войскъ, Г.-Л. Мих. Григ. *Джемарджидзе*.

Ш т а в ъ: Нач. Штаба, Ген. Шт. Пк. Петръ Ив. *Томичъ*. Старш. Адъют-ты: Кп. Григ. Петр. *Сипягинъ* и Ппор. Як. Трифн. *Ильвовъ* (и. д.).

По войскамъ губерніи Кутаисской и Сухумскаго отдѣла, Г.-М. Владк. Павл. *Черепановъ*. Управленіе его: Прав. Канц., Пик. Никл. Вас. *Шавровъ*.

Д'ялопр-ли: Ка. Тарасъ Сид. *Варфоломьевъ* и Ппор. Ив. Алдр. *Борисовъ* (и. д.).

Войсковыя части: Кавказск. Линейн. баталіоновъ: 3-го, Пк. Бала-Киши-Али-бекъ *Араблинскій* (шт.-кварт. г. Сухумъ); 4-го, Пк. *Бертъе-де-ла-Гардъ*.

Мѣстн. батал.: Кутаиск., Ппк. *Кобіевъ* (шт.-кварт. г. Кутаисъ); Озургетск., Маі. Сем. Дав. *Медведевъ* (шт.-кварт. г. Озургеты). Мѣстн. команды: Потійск., Пк. Алдръ Карл. *фонъ-Критъ*; Бечоск. Кп. кн. *Накашидзе* (въ Сванетіи).

Военное Управление Кубанской Области.

Нач. мѣстн. войскъ Кубанск. Области и Черноморск. Окр., Нач. Кубан. Обл., Ген. Шт. Г.-Л. Никл. Никл. *Кармалингъ*.

Временная Военная Канцелярія его: Завѣдыв., Ген. Шт. Г.-М. Витол. Вивент. *Гурчинъ*. Помощн. его, Ген. Шт. Ппк. Вас. Вас. *Затскій*. Старш. Адъют-ты: Строев. Отд., (и. д.) Сотн. Подлн. Касьян. *Побережный*; Хозяйств. Отд., (и. д.) Сотн. Степ. Луки. *Звягинцевъ*.

Военное Управление Начальника Черноморскаго Округа (въ г. Новоросійскъ). (И. д. Нач. Окр., Ген. Шт. Г.-М. Бор. Март. *Шелковникозъ*. Прав. Канц., Рм. Пав. Ив. *Щастливцевъ*. И. д. Д'ялопронзв., КР. Левъ Вас. *Делль*.)

Управление Константиновской Военно-Исправительной роты (въ ст. Константиновск. Майкоп. уѣз.): Нач. Ппк. Алдръ Павл. *Чудовскій*. Помощ-ки его: Старш., Маі. Филп. Петр. *Обревко-Ждановъ*; Младш.: Кп. Езим. Петр. *Кобузевъ*, Шт.-Кп-ны: Алкс. Як. *Семьковскій* и Матв. Ив. *Жовнеръ*. Старш. Врачъ, НС. *Щастный*. Свящ., Ив. Мих. *Котляровъ*.

Мѣстныя войска. Кавказск. линейн. и Екатеринодарск. мѣстн. батал.: Ком-ры батал.: 1-го, Пк. Ил. Никф. *Зазулевскій*; 2-го, Пк. кн. Алдръ Павл. *Аргутинскій-Долморуковъ*; Екатеринодарск. мѣстн. батал., Пк. Павл. Петр. *Скворцовъ*.

Мѣстныя команды: Баталпашинск., Кп. Вас. Никл. *Тевдоридзе*; Армавирск., Кп. Як. Дав. *Лалаевъ*; Майкопск., Маі. Левъ Вас. *Симоновъ*; Елисаветпольск., Кп. Сем. Христо. *Тевковичъ*; Вельяминовск., Кп. Дм. Ив. *Новицкій*; Новоросійск., Маі. Алдръ Афан. *Равапуло*; Усть-Лабинск., Шт.-Кп. Ант. Карл. *Чекатовскій*; Темрюкск., Кп. Петръ Евтѣв. *Нечаевъ*; Кущевск., Кп. Серг. Ив. *Воскресенскій*; Таманск., Пор. Викт. Алдр. *Николаевъ*; Ейск., Кп. Алдръ Ѳед. *Любимовъ*.

Кубанское войско.

Наказный Атаманъ, Ген. Шт. Г.-Л. Никл. Никл. *Кармалингъ*.

Войсковый Штабъ: Нач., Г.-М. Витол. Вивент. *Гурчинъ*. Помощн. его, Ппк. Вас. Вас. *Затскій*. Старш. Адъют-ты: Войск. Старшины: Иснд. Ив. *Бережный* и Григ. Ѳед. *Сотниковъ*. Помощ-ки ихъ: Ес. Вас. Конст. *Лысенко*, Сотн. Вас. Алдр. *Поповъ* и (и. д.) ГС. Алкс. Самойл. *Иванько*. Журн., КР. Макс. Петр. *Кулешовъ*. Нач. Времен. Исполн. Отд., Ппк. Лазаръ Ѳед. *Черный*. Д'ялопронзв., Сотн. Андр. Павл. *Погорьловъ*. Смотр-ли: Войсков.

Артилл. Арсен., Войск. Старш. Ив. Павл. *Стояновский*; Типограф., ГС. Пантел. Сем. *Захарыинъ*. Завѣдыв. Войсков. оружейн. мастерск., Ес. Як. Ил. *Защипинъ*.

Управления Военныхъ Отдѣловъ: Темрюкс.: Атаманъ, Пк. Степ. Адр. *Венеровскій*. Помощн. его (*вак.*). Старш. Адъют., Сотн. Ив. Козьм. *Спрыковъ*. Офиц. по оружейн. части, Ес. Мих. Вас. *Фоменко*. Екатеринодарск.: Атаманъ, Г.-М. Вас. Григ. *Перелеловскій*. Помощн. его, Пк. Алкс. Петр. *Вьялковъ*. Старш. Адъют., Сотн. Григ. Павл. *Родионенко*. Офиц. по оружейн. части, Ес. Григ. Филл. *Петинъ*. Майкопск.: Атаманъ, Г.-М. Евплъ Филл. *Семенкинъ*. Помощн. его, Ппк. Вилъг. Иос. *Опанкій*. Старш. Адъют., (и д.) Сотн. Петръ Милент. *Красовскій*. Офиц. по оружейн. части, Есаулъ Никл. Ив. *Четвериковъ*. Баталпашинск.: Врем. Завѣдыв., Помощн. Атамана, Ппк. Вас. Никл. *Дьяковъ*. Старш. Адъют., Сотн. Петръ Никл. *Братковъ*. Офиц. по оружейн. части, Сотн. Дм. Вас. *Черняскій*. Ейск.: Атаманъ, Пк. Ив. Абрам. *Корсунъ*. Помощн. его, Ппк. Степ. Як. *Кухаренко*. Старш. Адъют., Ес. Як. Филл. *Гупало*. Офиц. по оружейн. части (*вак.*).

УПРАВЛЕНІЕ Конно-Артиллерійск. бригады: Ком-ръ, Пк. Ив. Карп. *Назаровъ*. Адъют., Ес. Ив. Родіон. *Евглевскій*. Казнач., Хорунж. Ив. Дм. *Протопоповъ*.

Войсковое Хозяйственное Правленіе. Предс., Наказ. Атаманъ Кубанск. казач. войска, Ген.-Шт. Г.-Л. Никл. Никл. *Кармалинъ*. Старш. Членъ, Ппк. Конст. Ив. *Аверинъ*. Совѣт-ки: Войск. Старшины: Адръ Адр. *Самойловъ* и (*одна вак.*). Ассес., Войск. Старш. Левъ Ом. *Прага*. Дѣлопроизв-ли: Старш.: К.А. Оед. Филлн. *Сивцовъ*; Сот-ки: Ефимъ Савел. *Котко* и Петръ Матв. *Евсиковъ*, ГС. Герас. Ив. *Булаковъ*; Младш.: КСк-ри: Ивлій Аким. *Безпаловъ* и Алкс. Петр. *Гетмановъ*; ГС-ри: Капит. Гавр. *Дялчевъ*, Никл. Ефим. *Королюковъ* и Оед. Мих. *Дикій*. Экзек., Сотн. Никл. Ив. *Вишневецкій*. Журн. (онъ же Архив.), Сотн. Никл. Алкс. *Гавриленко*. Воск. Казнач., Ппк. Кирл. Степ. *Андрющенко*. Помощн. его, Ес. Григ. Гавр. *Немиря*. Бухг., КСк. Владел. Устин. *Абрамовичъ*. Чинов-ки: особ. пор.: Старш., Ппк. Арх. Демьян. *Кіяшко*; Младш. (*вак.*). Войск. Архит., (и д.). Воен. Инж. Кп. Никл. Вас. *Колькининъ*. Смотр. Екатеринодарск. госпит., Ппк. Илар. Афан. *Оршковъ*. Коммис. (*вак.*). Бухг., ГС. Гур. Спирид. *Шведовъ*. Смотр. Псекупск. госпит., Маі. Мих. Льв. *Каменевъ*. Коммис., К.А. Степ. Гавр. *Молодченко*. Бухг., Войск. Старш. Оед. Ив. *Филатовъ*.

Коммисары Войсковыхъ вольницъ. Прочно-Окоцк., Ес. Кирл. Гавр. *Михалевъ*; Полтавск., Ес. Дм. Авр. *Корсунъ*; Лабинск., Сотн. Митр. Оед. *Еременко*; Пшехской, Сотн. Никл. Ив. *Ерыинъ*; Уманск., КСк. Григ. Павл. *Бѣлый*; Баталпашинск., Сотн. Казим. Рахов. *Тышецкій*; Ладожск., Войск. Старш. Мих. Матв. *Найденевъ*. Инсп. Войсков. перепр., Войск. Старш. Иос. Ант. *Терашкевичъ*. Нач-ки: 1-го уч., Сотн. Петръ Иов. *Вьднанинъ* и 2-го уч., Войск. Старш. Мих. Григ. *Рубашевскій*.

Стрелков. части: Ком-ры: Л.-Гв. Кавказск. Кубанск. казач. эскадронъ Собственнаго ЕГО ВЕЛИЧЕСТВА конвой: П-ки: 1-го, Діомидъ Иос. *Шкуропатскій* и 2-го, Сем. Сид. *Жуковъ*. Ком-ръ Таманск. п., Пк. Авдр. Авдр. *Есауловъ*. Кмндц. льготн. состав. Таманск. п., Ппк. Дм. Матв. *Подгурскій*. Ком-ръ Полтавск. п., Пк. кн. *Эристовъ*. Кмндц. льготн. состав.

Подтавск. п., Войск. Старш. Иос. Онуфр. *Конецъ*. Ком-ръ Кубанск. п., Пк. Алдръ Дм. *Есаковъ*. Кмндц. льготн. состав. Кубанск. п., Пк. Ричар. Ив. *Нолькенъ*. Ком-ръ Хоперск. п., Пк. кн. Бедзинъ Атаров. *Челокаевъ*. Кмндц. льготн. состав. Хоперск. п., Пк. Ант. Филип. *Пединъ*. Ком-ръ Урупск. п., Пк. Григ. Григ. *Рубашевскій*. Кмндц. льготн. состав. Урупск. п., Войск. Старш. Петръ Ив. *Камянский*. Ком-ръ Лабинск. п., Пк. Ив. Павл. *Фисенковъ*. Кмндц. льготн. состав. Лабинск. п., Пк. Никл. Вениамин. *Голяховскій*. Ком-ръ Ейск. п., Пк. Алдръ Ив. *Мировъ*. Кмндц. льготн. состав. Ейск. п., Войск. Старш. Вас. Ив. *Черникъ*. Ком-ръ Уманск. п., Пк. Темирханъ Агтол. *Шитиевъ*. Кмндц. льготн. состав. Уманск. п., Пк. Петръ Григ. *Перенеловскій*. Ком-ръ Екатеринод. п., Пк. Демьян. Ив. *Косакинъ*. Кмндц. льготн. состав. Екатеринод. п., Пк. Ив. Ив. *Мазинъ*. Ком-ръ Кавказск. п., Пк. Викт. Петр. *Мищенко*. Кмндц. льготн. состав. Кавказск. п., Пк. Март. Емел. *Маловъ*. Ком-ръ 1-го Пластунск. батал., Пк. Петръ Андр. *Козелковъ*. Кмндц. льготн. состав. 1-го Пластунск. батал., Пк. Вас. Алкс. *Бълый*. Ком-ръ 2-го Пластунск. пѣш. батал., Пк. Дизид. Ив. *Медушевскій*. Кмндц. льготн. состав. 2-го Пластунск. пѣш. батал., Пк. Алдръ Емел. *Маловъ*. Ком-ръ Кубанск. казач. дивиз. въ г. Варшавѣ, Пк. Мих. Георг. *Есауловъ*. Ком-ры Конно-Артиллер. батарей: 1-й, Пк. Степ. Андрон. *Шаранъ*; 2-й, Пк. Конст. Алдр. *Резенкамфъ*; 3-й, Пк. Конст. Никл. *Гунниусъ*; 4-й, Пк. Авксент. Владим. *Яцкевичъ*; 5-й, Пк. Алкс. Полик. *Эляшевичъ*.

Пѣхотныя Дивизіи.

19-я Пѣхотная Дивизія. Нач., Ген. Шт. Г.-М. Дм. Виссар. *Комаровъ* 2-й (Кмндц. Дивиз.). Нач. Штаба, Ген. Шт. Пк. Матв. Мих. *Томиловъ* (И. д. Помощн. Нач. Штаба Кавк. Военн. Окр.). Старш. Адъют.-ты: по строев. части, Ген. Шт. Кп. Алдръ Дав. Туганъ-Мирза *Барановскій*; по хозяйств. части, Шт.-Кп. 73-го Пѣх. Крымск. Е. И. В. Великаго Князя Александра Михайловича п., кн. Евстаф. Алдр. *Павленовъ*. Дивиз. Врачъ, Д-ръ М. СС. Мих. Вас. *Кедровъ*. Управл. 1-й бриг.: Ком-ръ, Г.-М. Ив. Никл. *Броневскій*. Бригадн. Адъют., Пор. 73-го Пѣх. Крымск. Е. И. В. Великаго Князя Александра Михайловича п. Вас. Вас. *Дежоржъ*. Управл. 2-й бриг.: Ком-ръ, Г.-М. Ян. Кайхоср. *Алхазовъ*. Бригадн. Адъют., Пор. 76-го Пѣх. Кубанск. п. Алдръ Фом. *Теймуразовъ*. Ком-ры Пѣх. полк.: П-ви: 73-го Крымск. Е. И. В. Великаго Князя Александра Михайловича, Евген. Корн. *Юрковский*; 74-го Ставроп., Пк. Евген. Вас. *Бордель-фонъ-Борделиусъ* (Кмндц. полк.); 75-го Севастоп., Ив. Павл. *Вождакинъ*; 76-го Кубанск., Конст. Ег. *Дове*.

20-я Пѣхотная Дивизія. Нач., Г.-Л. Вас. Алдр. *Гейманъ*. Нач. Штаба, Ген. Шт. Пк. Андр. Афан. *Немировичъ-Данченко*. Старш. Адъют.-ты: по строев. части, Ген. Шт. Кп. Никл. Григ. *Михайловъ*; по хозяйств. части, сост. по Арм. пѣх. Кп. Никонр. Евдок. *Новицкій*. Дивиз. Врачъ, ДСС. Ив. Троф. *Терпуговъ*. Управл. 1-й бриг.: Ком-ръ, Г.-М. Алдръ Карл. *Вибергъ*. Бригадн. Адъют., Кп. 78-го Пѣх. Навагинск. п., Владим. Ант. *Цьхонскій*. Управл. 2-й бриг.: Ком-ръ, Г.-М. Владим. Алдр. *Насветтевичъ*. Бригадн. Адъют., Пор. Дм. Макар. *Макухо* (и д.). Ком-ры Пѣх. полк.: П-ви: 77-го Тенгинск. Е. И. В. Великаго Князя Алексія Александровича, Авдр. Ив. *Шманскій*; 78-го

Навагинск., Алдръ Алдр. *Нуридь*; 79-го Куринск. Е. И. В. Великаго Князя Павла Александровича, Никл. Петр. *Ломновскій*; 80-го Кабардинск. Ген.-Фельдм. Князя Барятинскаго, Флиг.-Адъют. Мих. Ив. *Батьяновъ*.

21-я Пѣхотная Дивизія. Нач., Г.-Л. Викт. Алдр. *Петровъ*. Нач. Штаба, Пк. Андр. Алкс. *Пожаровъ*. Старш. Адъют.-ты: по строев. части, Ген. Шт. Кп. Никл. Никл. *Левашевъ*; по хозяйств. части, Ппор. 83-го Пѣх. Самурск. Е. И. В. Великаго Князя Владиміра Александровича п. Евген. Ив. *Высоцкій*. Дивиз. Врачъ, КСв. Адамъ Осип. *Заржецкій*. Управл. 1-й бриг.: Ком-ръ, Г.-М. Алдръ Мих. *Муравьевъ*. Бригадн. Адъют., Кп. 81-го Пѣх. Апшеронск. Е. И. В. Великаго Князя Георгія Михайловича п. Андр. Алдр. *Байковъ* (и. д.). Управл. 2-й бриг.: Ком-ръ, Г.-М. Мих. Мих. *Полторацкій*. Бригадн. Адъют., Пор. 83-го Пѣх. Самурск. Е. И. В. Великаго Князя Владиміра Александровича п. Карлъ Мих. *Вержибицкій* (и. д.). Ком-ры Пѣх. полковъ: П-ви: 81-го Апшеронск. Е. И. В. Великаго Князя Георгія Михайловича, Левъ Куз. *Чижииковъ*; 82-го Дагестанск. Е. И. В. Великаго Князя Николая Михайловича, Петръ Тимо. *Перликъ*; 83-го Самурск. Е. И. В. Великаго Князя Владиміра Александровича, Викт. Мих. *Данилевскій*; 84-го Ширванск. Е. И. В. Великаго Князя Николая Константиновича, Сем. Афан. *Шкуринскій*.

38-я Пѣхотная Дивизія. Нач., Г.-Л. Арвасъ Артм. *Теръ-Гукасовъ*. Нач. Штаба, Ген. Шт. Пк. Иос. Гавр. *Барановъ*. Старш. Адъют.-ты: по строев. части, Ген. Шт. Кп. Алкс. Ив. *Домантовичъ*; по хозяйств. части, Пор. 151-го Пѣх. Пятигорск. п. Оед. Герас. *Богословскій*. Дивиз. Врачъ, СС. Иос. Гиацинт. *Доманскій*. Управл. 1-й бриг.: Ком-ръ, Г.-М. Алдръ Бенедикт. *Мерхлевичъ*. Бригадн. Адъют., Шт.-Кп. 149-го Пѣх. Черноморск. Е. И. В. Великаго Князя Михаила Николаевича п. Георг. Андр. *Антитовъ*. Управл. 2-й бриг.: Ком-ръ, Г.-М. Пав. Вас. *Кузьминскій*. Бригадн. Адъют., Ппор. 151-го Пѣх. Пятигорск. п. Никл. Алдр. *Лутцау* (и. д.). Ком-ры Пѣх. полковъ: П-ви: 149-го Черноморск. Е. И. В. Великаго Князя Михаила Николаевича, Вас. Вас. *Трейтеръ*; 150-го Таманск., Конст. Алдр. *Самойловъ*; 151-го Пятигорск., Мих. Борис. *Бучкиевъ*; 152-го Владикавк., Петръ Андр. *Козелковъ* (Бмндш. полк.).

39-я Пѣхотная Дивизія. Нач., Г.-Л. Оед. Дан. *Девель*. Нач. Штаба, Ген. Шт. Пк. Мих. Петр. *Макъевъ* (врем. и. д. Нач. Штаба Ингурск. отряда). Старш. Адъют.-ты: по строев. части, Ген. Шт. Кп. Никл. Як. *Шнеуръ*; по хозяйств. части, Шт.-Кп. 153-го Пѣх. Бакинск. Е. И. В. Великаго Князя Сергія Михайловича п. Алдръ Никл. *Мистровъ*. Дивиз. Врачъ, СС. Вас. Куз. *Цымбаловъ*. Управл. 1-й бриг.: Ком-ръ, Г.-М. Эрастъ Степ. *Цитовичъ*. Бригадн. Адъют., 154-го Пѣх. Дербентск. п. Пор. Пав. Петр. *Зальскій*. Управл. 2-й бриг.: Ком-ръ, Г.-М. Никл. Ив. *Ореусъ*. Бригадн. Адъют., 155-го Пѣх. Кубинск. п., Ппор. Никл. Павл. *Золотаревъ*. Ком-ры Пѣх. полковъ: П-ви: 153-го Бакинск. Е. И. В. Великаго Князя Сергія Михайловича, Афан. Ив. *Ивановъ*; 154-го Дербентск., Флиг.-Адъют. Алкс. Гавр. *Кастарадзе*; 155-го Кубинск., Никл. Петр. *Кабенингъ*; 156-го Елисаветп., кн. Мих. Кайхоер. *Амираджибовъ*.

40-я Пѣхотная Дивизія. Нач., Г.-Л. Пав. Никл. *Шатиловъ*. Нач. Штаба, Ген. Шт. Пк. Пав. Петр. *Стрѣлковскій*. Старш. Адъют.-ты: по строев.

части, Ген. Шт. Шт.-Кп. Вият. Павл. *Шатиловъ*; по хозяйств. части, сост. по Арм. пѣх. Кп. Алкс. Ант. *Флендочковъ*. Дивиз. Врачъ, СС. Серг. Андриан. *Глаголевъ*. Управл. 1-й бриг.: Ком-ръ, Г.-М. Ив. Карл. *Грагъ*. Бригадн. Адъют., Шт.-Кп. 157-го Пѣх. Имеретинск. п. Валер. Алдр. *Марковъ*. Управл. 2-й бриг.: Ком-ръ, Г.-М. бар. Пав. Ег. *Тиземаузенъ*. Бригадн. Адъют. (вак.). Ком-ры Пѣх. полковъ: П-ки: 157-го Имеретинск., Дм. Павл. *Карасевъ*; 158-го Кутаисск., Алдръ Евстаф. *Барановъ*; 159-го Гурійск., Вас. Ив. *Постельниковъ*; 160-го Абхазск., гр. Анатол. Иос. *Руркъ*.

41-я Пѣхотная Дивизія. Нач., Г.-Д. Ив. Дм. *Окложію*. Нач. Штаба, Ген. Шт. Пк. Владм. Ниял. *Филитовъ*. Старш. Адъют.-ты: по строев. части, Ген. Шт. Кп. Алдръ Алдр. *Клечковскій*; по хозяйств. части, 164-го Пѣх. Закавказск. п. Шт.-Кп. Алдръ Дав. *Антоновъ*. Дивиз. Врачъ, Д-ръ М. СС. Алдръ Ант. *Марциновскій*. Управл. 1-й бриг.: Ком-ръ, Г.-М. Никл. Вас. *Шелеметьевъ*. Бригадн. Адъют., 161-го Пѣх. Александроп. Е. И. В. Великаго Князя Александра Михайловича п. Кп. Алдръ Ив. *Сенюковъ*. Управл. 2-й бриг.: Ком-ръ, Г.-М. Алдръ Яв. *Денибековъ*. Бригадн. Адъют., 163-го Ленкоранск. п. Пор. Ил. Ил. *Потановъ*. Ком-ры Пѣх. полковъ: П-ки: 161-го Александроп. Е. И. В. Великаго Князя Алексія Михайловича, вн. Рост. Никл. *Абашидзе*; 162-го Ахалцихск., Ростисл. Вас. *Шидловскій*; 163-го Ленкоран., Ниял. Ег. *Воротынецъ*; 164-го Закавказск., Флиг.-Адъют., Вичесл. Викент. *Солтанъ*.

Ком-ры Кавказск. Линейн. батал.: П-ки: 1-го, Фелкс. Алуфр. *Эльснеръ*; 2-го, вн. Алдръ Ив. *Аргутинскій-Долгоруковъ*; 3-го, Бала-Киши-Алибекъ *Араблинскій*; 4-го, Пк. Алдръ Алдр. *Бертъе-де-ла-Гардъ*; 5-го, Никл. Ив. *Анадрусскій*; 6-го, Петръ Оед. *Ковнашкій*; 7-го, Алдръ Ив. *Квицинскій*.

Ком-ры мѣстн. батал.: Енатеринод., Пк. Пав. Петр. *Скворцовъ*; Ставроп., Пк. Конст. Петр. *Макалинскій*; Владивавк., Пк. Петръ Григ. *Гончаровъ*; Грозненск., Маі. Андр. Мих. *Иматьевъ*; Буртунаевск., Маі. Мих. Григ. *Григорьевъ*; Г.-Х.-Шуринск., Пкв. Никл. Сидор. *Радченко*; Нарадахск., Маі. Ив. Карл. *Жебровскій*; Кутаисск., Пкв. Андр. Дав. *Кобиевъ*; Озургетск., Маі. Сем. Дм. *Медвѣдевъ*.

Нач.-ки мѣстн. командъ: Пятигорск., Маі. Тарасъ Григ. *Швачкинъ*; Баталпашинск., Кп. Вас. Никл. *Тевдоридзе*; Армавирск., Кп. Яв. Дав. *Даласевъ*; Майнопск., Маі. Левъ Вас. *Симоновъ*; Елисавет. (Кубанск. обл.), Кп. Ив. Ив. *Пугачевъ*; Вельяминовск., Кп. Дм. Ив. *Новицкій*; Новороссійск., Маі. Алдръ Апогнаст. *Разтопуло*; Усть-Лабинск., Шт.-Кп. Ант. Карл. *Чекатовскій*; Темрюкск., Кп. Петръ Евтьев. *Нечаевъ*; Таманск., Шт.-Кп. Вият. Алдр. *Николаевъ*; Куцеск., Кп. Серг. Ив. *Воскресенскій*; Ейс., Кп. Алдръ Оед. *Любимовъ*; Георгіевск., Маі. Никл. Павл. *Корженевскій*; Моздокск., Маі. Аргд. Ант. *Шужскій*; Кизлярск., Маі. Яв. Мих. *Михайловъ*; Николаевск., Пор. Петръ Ант. *Вдовенко*; Нальчикск., Маі. Герас. Авет. *Араратовъ*; Дербентск., Пкв. Алдръ Родіон. *Буравцевъ*; Петровск. (вак.); Ахтинск., Кп. *Супротивній*; Мадналисск., Кп. Вият. Ив. *Сейфертъ*; Ботлихск., Маі. Петръ Спирд. *Пльинъ*; Чирь-Юртовск., Кп. Зах. Анисим. *Поповъ*; Дешлагарск., Кп. Ага-бекъ Аветик. *Калантаровъ*; Бечосск., Кп. вн. Оед. Георг. *Накашидзе*; Потійск., Пк. Алдръ Карл. *фонъ-Критъ*; Александровск., Пкв. Плат. Куз. *Архангельскій*; Красноводск., Пк. Вият. Алдр. *фонъ-Клузенъ*; Константин. (вак.); Ала-

гирск., Шт.-Кп. Дав. Абрам. *Газдановъ*; Екатериноградск., Пк. Никл. Павл. *Кременецкій*.

Военное Управление въ Терской Области.

И. д. Кмндщ. войск. Терек. Области, Наказ. Атам. Терск. каз. войска и Начальникъ Терек. Обл., Ген.-Адъют., Г.-М. Алдръ Павл. *Свистуновъ*. При немъ Адъют.-ты: 1) по званію Кмндщ. войск., 152 Пѣх. Владик. п., Пор. Георг. Конст. *Чураковскій* и 2) по званію Наказ. Атам., Сотн. Сем. Дав. *Габаевъ*. Сост. для особ. поруч.: Ген. Шт. (*вак.*) и сост. по Арм. кав., Пор. Дм. Алкс. *Вирубовъ*.

Штабъ войскъ Терск. Обл. съ Войсков. Дежурствомъ. Нач. Шт. Ген. Шт. Пк. Серг. Никл. *Мыловъ*. И. д. Помощн. его, Ес. Георг. Сем. *Евсневъ*. Старш. Адъют.-ты: Строев. Отд., Ген. Шт. (*вак.*); Помощн. его, сост. по Арм. пѣх. Кп. Алкс. Зах. *Семеновъ*. Хозяйств. Отд., сост. по Арм. пѣх., Маі. Серг. Евген. *Васильевъ*; Помощн. его (*вак.*). Об.-Аудит., КСв. Анаст. Тимѳ. *Хотуновъ*. Рим.-Кат. Свящ. Алдръ *Каменецкій*.

Старш. Адъют.-ты: Войсковаго Дежурства: Строев. Отд., Сотн. Вас. Дм. *Чиковъ*; Хозяйств. Отд., Ес. Абрам. Сем. *Вертеповъ*. И. д. Журн., КР. Евдок. Вас. *Сомовъ*.

Войсковое Хозяйств. Правленіе Терск. казач. войска. И. д.: Старш. члена, Ес. Степ. Ив. *Писаревъ*; Совѣтн.: КСк. Харит. Алдр. *Бабсковъ* и (*одна вак.*). Ассес. (*вак.*). Войск. Казнач., Ес. Кондр. Як. *Максимовъ*. Бухг., ГС. Андр. Мах. *Ковалевъ*. Дѣлопроизв.-ли: Старш.: ГС. Полкн. Феофилакт. *Зерщиковъ* и КР. Георг. Галакт. *Колесниковъ*; Младш. (*два вак.*). Экзек. (*вак.*). Журнал., онъ же и Архив., КСк. Вас. Кузм. *Рябикинъ*. Старш. чин. особ. пор. (*вак.*). Дѣсн. Ревиз., КСк. Отто Вильг. *Марграфъ*.

Управление военныхъ отдѣловъ: Атаманъ 1-го воен. отд., Г.-М. Феодул. Филп. *Федюшкинъ*. Помощн. его, Войск. Старш. Алкс. Мих. *Венеровскій*. Старш. Адъют., Сотн. Карпъ Ег. *Павловъ*. Атаманъ 2-го воен. отд., Г.-М. Алдръ Франц. *Эглау*. Помощн. его, Войск. Старш. Леонт. Лукьян. *Тимофьевъ*. Старш. Адъют., Ес. Назар. Ем. *Абрызовъ*. Ком-ры полковъ: Волгск. (*вак.*). Кмндщ. 2-мъ Волгск., Войск. Старш. Ив. Макар. *Джамбакурианъ-Орбеліани*. Горско-Моздонск., Пк. Левъ Ант. *Сергпутовскій*. Кизляро-Гребенск., Пк. Ив. Григ. *Гончаровъ*. 2-го Кизляро-Гребенск., Пнк. Ив. Алкс. *Климентовъ*. Владикавн., Пк. Оск. Алдр. *Офъ-Менаръ-Левизъ*. 2-го Владикавн., Пк. Серг. Никл. *Панингъ*. Сунженск., Пк. Алдръ Ив. *Алферовъ*. Ком-щій 2-мъ Сунженск. Войск. Старш., Никл. Никт. *Савенковъ*. Ком-щіе: 3-мъ Волгск., Войск. Старш., Конст. Никл. *Кулаковъ*; 3-мъ Горско-Моздонск., Войск. Старш. Ив. Викул. *Баскаковъ*; 3-мъ Владикавн., Пнк. Григ. Викул. *Баскаковъ*; 3-мъ Сунженск., Пк. Петръ Гавр. *Былликъ*.

Конно-Артиллерійскія батареи: Ком-ръ Конно-Артил. бриг. и 1-й батар., Пк. Степ. Мирон. *Прозоркевичъ*. Ком-ръ 2-й батар., Войск. Старш. Дм. Вас. *Кривоцовъ*.

Управление Терскаго Губернскаго Воинскаго Начальника. Губернск. Воинск. Нач., Г.-М. Францъ Павл. *Волковскій*. Прав. Канц. (*вак.*). Сост. по

Арм. пѣх. Дѣлопроизв-ли: Шт.-Кп-ны: Андр. Помп. *Сагарда* и Григ. Ив. *Ивановъ*; Пор. Алкс. Игнат. *Шапкингъ*.

Воинскіе Начальники: Пятигорска, онъ же Нач. Пятигорск. мѣстн. ком., Маі. Тарасъ Григ. *Швачкинъ*; Георгіевсна, онъ же Нач. Георгіевск. мѣстн. ком., Маі. Никл. Павл. *Корженевскій*; Моздона, онъ же Нач. Моздокск. мѣстн. ком., Маі. Аркад. Ант. *Шумскій*; Кизляра, онъ же Нач. Кизлярск. мѣстн. ком., Маі. Яв. Мих. *Михайловъ*; Слободы Хасавъ-Юрта, Шт.-Кп. Григ. Юл. *Грауртъ*.

Дагестанская Область.

ВОЕННОЕ УПРАВЛЕНІЕ.

Кмндщ. войск. и Нач. Дагестанск. Обл., Ген.-Адъют., Ген. отъ Кав. кн. Леванъ Ив. *Меликовъ*.

Ш т а б ъ: Нач., Ген. Шт. Пк. Ил. Петр. *Линевичъ*. Адъют-ты Кмндщ. войск.: Шт.-Кп. кн. Мих. Георг. *Тумановъ* и (одна вак.). Сост. для особ. поруч. при Кмндщ. войск.: Ген. Шт. (вак.) и сост. по Арм. пѣх. Маі. Афан. Афан. *Шкуринскій*. Старш. Адъют-ты Шт.: по строев. отдѣл.: Ген. Шт. (вак.); по хозяйст. отдѣл., 81-го Пѣх. Апшерон. Е. И. В. Великаго Князя Георгія Михайловича п., Шт.-Кп. Пав. Петр. *Поповицкій*. Об.-Аудит., НС. Гавр. Ив. *Бассаровъ*.

Управленіе Помощника Командующаго войск. Области по мѣстнымъ войскамъ: Помощн., Г.-Л. Эдуар. Ѳед. *Берхманъ*. Прав. Канц., Маі. Никл. Никл. *Поговскій*. Дѣлопроизв-ли: по строев. части, ТтС. Конст. Павл. *Орловскій*; по хозяйст. части. (вак.).

Командиры Кавказск. Линейныхъ баталіоновъ: 6-го, Пк. Петръ Ѳед. *Ковнацкій* и 7-го, Пк. Алдръ Ив. *Квицинскій*.

Начальники мѣстныхъ командъ: Петровск., Кп. Ег. Зах. *Кодинцевъ*; Дербентск., Ппк. Алдръ Родіон. *Буравцевъ*; Ахтинск., Кп. Гавр. Петр. *Супротивный*; Маджалиск., Кп. Викт. Ив. *Сейфертъ*; Дешлагарск., Кп. Агабекъ Авак. *Калантаровъ*; Ботлихск., Кп. Петръ Спирд. *Ильинъ*; Чирь-Юртовск., Кп. Зах. Анисм. *Поповъ*.

Воинскіе Начальники: Т.-Х.-Шуринск., (и. д.) Пк. Никл. Сид. *Радченко*; Петровск., Г.-М. Алдръ Никл. *Чоголковъ*; Дербентск., Ппк. Алдръ Родіон. *Буравцевъ*; Хунзахск., Пк. Алдръ Ив. *Квицинскій*; Гунибск., Пк. Петръ Ѳед. *Ковнацкій*; Ходжалъ-Махинск., Шт.-Кп. Степ. Дм. *Иконниковъ*; Ишкартинск., Пор. Порѳ. Ѳед. *Скуфати*; Чирь-Юртовск., Кп. Конст. Конст. *Ивановъ*; Евгениевск., Шт.-Кп. Григ. Петр. *Бирюковъ*; Ботлихск., Кп. Петръ Спирд. *Ильинъ*; Карадахск., Маі. Ив. Карл. *Жебровскій*; Дешлагарск., Шт.-Кп. Ив. Андр. *Накрапъ*; Ахтинск., Кп. Гавр. Петр. *Супротивный*.

ГРАЖДАНСКОЕ УПРАВЛЕНІЕ.

Нач. Области, Ген.-Адъют., Ген. отъ Кав. кн. Леванъ Ив. *Меликовъ*. При немъ чинов-ки особ. поруч.: Старш., КСв. кн. Конст. Ив. *Меликовъ*; Младш.: НС-ки: Мих. Алдр. *Кочергинъ* и Владм. Ив. *Ждановичъ*. Инж. для завѣд. строител. и дорож. частью въ Области, Никл. Иос. *Невинскій*. Ветер. Врачъ,

ТтС. Людв. Ив. *Штейнъ*. Львн. Ревиз., КА. Гавр. Артам. *Ишихановъ*. Канцелярія Нач. Обл.: Прав. Канц., ДСС. Вас. Григ. *Сараджевъ*. Помощн. его, сост. по Арм. пѣх. Пок. Викт. Ант. *Кеценко*. Дѣлопроизв.-ли: НС. Алдръ Макс. *Гладунъ*, КА-ры: Никл. Арх. *Родионовъ* и Алдръ Осип. *Мизандаровъ*. Помощ.-ки ихъ: КСк. Алкс. Серг. *Миллеръ* и КР. Богд. Касп. *Сардаровъ*. Регистр., онъ же Бухг., КА. Никл. Алдр. *Ерзинъ*. Чинов.-ки на усил. Канц.: VIII кл., сост. по милиц. Маі. Исая Ив. *Грамовъ*; IX кл.: сост. по Арм. кав. Маі. Ег. Алдр. *Лавреловъ*, сост. по милиц. Шт.-Кп. Абдуль-Кадырь *Даидбековъ*, ТтС. Ив. Льв. *Пламеневскій*, КСк. Алдръ Григ. *Бьлопольскій*, ГС. Алдръ Григ. *Кононовъ* и КР. Мих. Сав. *Лобода*.

Дербентское Градоначальство. Дербентск. Градонач. и Воен. Нач. Южнаго Дагестана, Г.-М. Алдръ Виссар. *Комаровъ*. Сост. при Градонач.: Чиновн. особ. поруч., КСк. Вас. Ив. *Коломейцовъ*; Архит., НС. Алдръ Ульян. *Красевичъ*. Канцелярія Градонач.: Прав. Канц., СС. Конст. Алдр. *Кочергинъ*. Дѣлопроизв.-ли: КСк-ри: Алдръ Дм. *Готтъ* и Алкс. Павл. *Невядомскій*; ГС. Конст. Марцел. *Плотницкій*.

Дербентская Городская Полиція. Полиціям., ТтС. Викт. Макар. *Бардовскій*, Пристава: ТтС. Конст. Арсен. *Арсенъевъ* и КСк. Никяр. Вас. *Черкасовъ*. Прист. загород. части Дербента, КА. Андр. Андр. *Уманецъ-Дмитровскій*. Дербентск. город. Врачъ, КСв. Солм. Ив. *Сараджевъ*.

Магометанскій Судъ *Шаро*. Завѣдыв. духовн. дѣл. Алиевой секты, Ага-Миръ-Ахмедъ-Машади *Миръ-Джафаръ Оглы*. Завѣдыв. духовн. дѣл. Омаровой секты (*вак.*).

Управленіе портового г. Петровска. Нач. города, Г.-М. Алдръ Никл. *Чоголковъ*. При немъ Чиновн. для произв. гражд. дѣлъ, СС. Ив. Никиф. *Савичъ*. Полиц. Коммис., Алдръ Мих. *Энгель*.

Т.-Х.-Шуриная Городская Полиція. Полиціям., Маі. Никл. Никл. *Коллертъ*. Слѣдет. Прист., ТтС. Алдръ Сем. *Плещеевъ*.

Военно-народное Управленіе Кавказскаго края.

Нач. Кавказск. Горск. Управл., Артилл. Г.-М. Викт. Ант. *Франкини*.

ДАГЕСТАНСКАЯ ОБЛАСТЬ. Нач. Области и Кмндщ. войск., Ген. Адъют., Ген. отъ Кав. кн. Леванъ Ив. *Меликовъ*.

Дагестанскій Народный Судъ. Предс. (*вак.*). Дѣлопроизв., Ес. Кубанск. казач. войска Оед. Льв. *Фоменко*.

Округи: Т.-Х.-Шуриный. Нач. Окр., сост. по Пол. Пѣш. Артил. Пик. кн. Арсен. Ив. *Бebutovъ*. Помощ.-ки его: Старш., сост. по Арм. пѣх. Маі. Григ. Льв. *Ивановъ*; Младш., сост. по Арм. кав. Маі. Гавр. Алдр. *Подхалюзинъ 1-й*. Старш. Адъют., сост. по Арм. кав. Рм. Петръ Дан. *Таранинъ*. Дѣлопроизв. по судебн. и слѣдств. дѣл., ГС. Владм. Вас. *Коре*. Нлнвы: Т.-Х.-Шурины, сост. по Арм. пѣх. Маі. Степ. Филип. *Сарычевъ*. Таринск., сост. по Арм. пѣх. Маі. кн. Алдръ Зур. *Аргутинскій-Долгоруковъ*. Чиръ-Юртовск., сост. по Арм. кав. Рм. кн. Мих. Солм. *Сумбатовъ*. Дженгутаевск., сост. по Арм. пѣх. Шт.-Кп. Мих. Андр. *Егоровъ*. Карабудахентск., сост. по Арм. пѣх. Кп. Еом. Максм. *Кобузовъ*. Старш. Врачъ, КСв. Никл. Льв. *Пла-*

меневскій. Даргинскій: Нач. Окр., (п.д.) сост. по Арм. кав. Маі. кн. Мих. Дав. *Тарханъ-Моуравовъ*. Помощн. его, сост. по Арм. кав. Рм. Вас. Дан. *Таранинъ*. **Н л и в ы:** Кутишинск., сост. по крѣпост. Артил. Шт.-Кп. Алдръ. Самойл. *Антоновскій*; Цудахарск., сост. по милиц. Шт.-Кп. Курбанъ *Муртузалиевъ*; Сюргинск., сост. по милиц. Пор. Махмудъ *Каді Алаевъ*; Мекегинск., сост. по милиц. Пор. Исмаилъ *Пикогаджиевъ*; Анушинск., сост. по милиц. Пор. Шабанъ *Зурумовъ*.

ЮЖНЫЙ ДАГЕСТАНЪ. Воен. Нач. и Дербентск. Градон., Ген. Шт. Г. М. Алдръ Виссар. *Комаровъ*. Помощн. его, сост. по Арм. пѣх. Пк. Алдръ Никл. *Момбели*. Старш. Адъют.-ты: сост. по Арм. пѣх. Пор. Конст. Никл. *Морениъ* и сост. по Арм. пѣх. Ппор. Савел. Мих. *Варшамовъ*.

Сословно-поземельная Коммисія въ Южномъ Дагестанѣ. Предс., сост. по Арм. пѣх. Пк. Абр. Петр. *Мадатовъ*. Члены: СС. Григ. Никф. *Савичъ* и сост. по Арм. пѣх. Маі. Владм. Григ. *Симоновъ*.

О к р у г и: Кайтаго-Табасаранскій. Нач. Окр., сост. по Арм. пѣх. Пк. Петръ Ег. *Запорожченко*. Помощн. его, сост. по Арм. пѣх. Маі. Ив. Ив. *Дроздовскій*. Старш. Адъют., сост. по Арм. пѣх. Кп. Сем. Проф. *Сотниковъ*. **Н л и в ы:** Нижне-Кайтагск., сост. по Арм. пѣх. Шт.-Кп. Леонд. Викт. *Давидовичъ*; Сѣверно-Табасаранск., сост. по милиц. Кп. Алхасъ *Донгуевъ*; Урнарарск., сост. по мил. Пр. Ахмедъ-Ханъ Кадіевъ *Табасаранскій*; Каракайтагск., сост. по милиц. юнк. Каванл. *Омаръ-оглу*. Самурскій: Нач. Окр., сост. по Арм. пѣх. Ппк. Артм. Солм. *Узбаишевъ*. Помощн-ки его: Старш., сост. по Арм. пѣх. Маі. Викт. Виссар. *Комаровъ*; Младш., сост. по Арм. пѣх. Пор. Рагимъ-бекъ *Абасъ-Эфендіевъ*. Старш. Адъют., сост. по Арм. пѣх. Ппор. Ив. Алк. *Лобасовъ*. Старш. Врачъ, КСв. Дм. Ив. *Сиверцевъ*. **Н л и в ы:** Архтыпаринск., милиц. Ппк. Агаси-бекъ Молла *Шерифъ-Оглы*; Докузпаринск., милиц. Пор. Абдулла-бекъ *Юсуфъ-Оглы*; Лученск., милиц. Ппр. Гасанъ-Ханъ *Абумуслимъ-бекъ-Оглы*. Кюринскій: Нач. Окр., сост. по Арм. пѣх. Пк. кн. Ив. Дав. *Орбелиани*. Помощн. его, сост. по Арм. пѣх. Кп. Клавд. Алдр. *Бейеръ*. Старш. Адъют., сост. по Арм. пѣх. Кп. Никл. Авдр. *Закутовскій*. Окружн. Медигъ, КСв. Казим. Конст. *Кобордо*. **Н л и в ы:** Котуръ-Кюринск., милиц. Шт.-Кп. Али-Гаджи *Нурали-Оглы*; Курахск., милиц. Шт.-Кп. Магометъ-бекъ *Юсуфъ-бекъ-Оглы*; Южно-Табасаранск., милиц. Пор. Мирза-Гасанъ *Абдулла-Эфенди-Оглы*.

СРЕДНИЙ ДАГЕСТАНЪ. Воен. Нач. (вак.). Помощн-ки его: Старш., сост. по Арм. пѣх. Пк. Иос. Ив. *Войно-Оранскій*; Младш., сост. по Арм. кав. Ппк. кн. Георг. Дав. *Джорджадзе*. Старш. Адъют., сост. по Арм. пѣх. Пор. Ив. Ив. *Флоринскій*.

О к р у г и: Гунибск.: Старш. Врачъ, КСв. Ив. Юрьев. *Банцлебенъ*. **Н л и в ы:** Андалаяльск., сост. по милиц. Пор. Галималовъ *Ибрагимъ-Гаджиевъ*. Гидатлинск., милиц. Ппор. Абдуль-Буттай *Ахмедъ-Хановъ*. Тлейсерухск., милиц. Пор. Магома-Хурисъ *Нуръ-Магомаевъ*. Анцухо-Калпучинск., неим. чина Магома-Абдулла *Махмудъ-оглы*. Куядинск., КСв. Эман. Сем. *Мьдниковъ*. Богнадальск., юнк. Вааръ-Меседъ *Магома-оглы*. Казикумухск.: Нач. Окр. (вак.) **Н л и в ы:** Аштикулинск., сост. по милиц. Кп. Гарунъ-Камилъ *Кадіевъ*. Вицхинск., сост. по Арм. кав. Рм. Абдуль-Мехмедъ-бекъ *Абдуль-Фатиевъ*. Казик

кумухск., сост. по милиц. Шт.-Кп. Гаджи-Иса *Гусейновъ*. Мугарск., сост. по милиц. Шт.-Кп. Фатали-бекъ *Баширъ-бековъ*.

ЗАПАДНЫЙ ДАГЕСТАНЪ. И. д. Воен. Нач., Гв. Пк. кн. Алдръ Дав. *Накашидзе*. Помощн. его, (и. д.) сост. по Арм. кав. Пк. Евгр. Филп. *Тихановъ*. Старш. Адъют.-ты: сост. по Арм. пѣх. Шт.-Кп. Алдръ Андр. *Усачевъ* и (одна вак.). Старш. Врачъ Андійск. Окр., НС. Савва Ромн. *Дворецкій*. Навыы: Андійск., сост. по Арм. кав. Пор. Гирей *Арашамхаловъ*. Технучальск., милиц. Пор. Измаиль-Иманъ *Алиевъ*. Гумбетовск., милиц. Маі. Фейзулла *Дациевъ*. Тиндальск., милиц. Пнк. Махмудъ *Якубовъ*. Каратинск., милиц. Бр. Магома *Микаиловъ*. Унградлинск., милиц. Пор. Талхатъ *Загаловъ*. Дидойск., сост. по Арм. кав. Шт.-Рм. Дибиръ *Ипчиловъ*. Аварск. Окр., (и. д.) сост. по Арм. кав. Маі. Ив. Моис. *Аствацатуровъ*. Помощн. его, сост. по Арм. пѣх. кн. Владим. Афан. *Макаевъ*. Старш. Адъют., сост. по Арм. пѣх. Шт.-Кп. Викт. Фед. *Девель*. Старш. Врачъ, КСв. Іос. Мих. *Страшкевичъ*. Н а в ы ы: Хунзахск., милиц. Пнк. Алигличъ *Чопановъ*. Цатныхск., милиц. Ппор. Кара-Киши *Чопановъ*. Койсубулинск., сост. по Арм. кав. Шт.-Рм. Магома *Гоцминскій*. Бахлужск., милиц. Пр. Магома *Бураловъ*.

ЗАКАСПІЙСКИЙ ВОЕННЫЙ ОТДѢЛЪ. Центральное Управление. Нач. Отд., сост. по Пол. Пѣш. Артилл. Г.-М. Никл. Павл. *Ломакинъ*. Прав. Канцел., сост. по Арм. пѣх. Маі. Вас. Опис. *Поповъ*. Дѣлопроизв.-ли: по военн. частн, сост. по Арм. пѣх. Шт.-Кп. Владим. Мих. *Далингъ*; по гражданск. частн, ГС. Ив. Вас. *Свистунъ*. Письмен. Перев. Управл., Пр. мил. Джаватъ-бекъ *Амирджановъ*. При Управл. сост.: Военн. Инж., Кп. Як. Конст. *Рутковскій*; Офиц. Брп. Топограф., сост. по Арм. пѣх. Кп. Андр. Григ. *Пенеляевъ*.

Управление Мангишлакснаго Приставства: Прист., сост. по Арм. кав. Пнк. Мих. Алдр. *Навроцкій*. Помощн. его, сост. по Арм. кав. Пнк. Конст. Ив. *Генерозовъ*. Письмов., КСк. Алдръ Алдр. *Винокуровъ*.

Управление Красноводснаго Приставства (въ непосредств. вѣдѣніи Центральной Управл. Отдѣла). Шт.-Офиц. для поруч. по Красноводск. Пристав., сост. по Арм. пѣх. Маі. Владим. Степ. *Дзержинскій*.

СУХУМСКИЙ ОТДѢЛЪ. Нач., Ген. Шт. Г.-М. Бор. Март. *Шелковниковъ*.

Сухумскій Главный Судъ. Преде., СС. Солм. Фадѣев. *Нацаловъ*. Члены: КА. Влади. Сим. *Болмасовъ*, ТтС. Никл. Алдр. *Рождественскій*. Секр., НС. Вас. Як. *Воинковъ*. Помощн. его, (и. д.) ГС. Никл. Ив. *Милянъ*. Перев., (и. д.) кн. Григ. Мих. *Шервашидзе*.

УПРАВЛЕНИЕ ЗАКАТАЛЬСКАГО ОКРУГА (находится въ вѣдѣніи Начальника Кавказскаго Горскаго Управленія, которому въ отношеніи управленія этимъ Округомъ присвоены права Губернатора). Нач. Окр., сост. по Арм. пѣх., Маі. Іос. Март. *Серафимовичъ*. Помощн.ки его: сост. по Арм. кав. Маі. Конст. Петр. *Камсараканъ* и сост. по Арм. пѣх. Шт.-Кп. *Быченко*. Дѣлопроизв.-ли: ГС. Алдръ Алекс. *Мясниковъ* и КР. *Соловьевъ*. Дѣлопроиз. Окружн. Словесн. Суда (вак.). Чиновн. для произв. слѣдств. дѣлъ, КСк. Абдулъ-Джелиль *Келеметовъ*. Бухг., оиъ-же Архив. и Регистр., ГС. Никл. *Калдобскій*. Перев.-ки: письм., милиц. Ппор. Мамедъ-Али-бекъ-Сафаръ-

Али-бекъ-оглы *Исмихановъ*; словесн. Али-Ага *Каракметовъ*. Окружн. Врачъ (вак.). Смотр. тюрьмы, ТтС. Дан. Григ. *Самаркинъ*.

Нач.-ки участковъ: Бълоканск., сост. по Арм. кав. Ш.-Кп. Шабанъ-Ага *Кадыровъ*; Днаро-Мухакск., сост. по Арм. кав. Пор. Алдръ Дм. *Омаровъ*; Алиабатск., милщ. Пр. Самедъ-бекъ-Ханъ-Баба-бек. *Кипчакскій*; Нахск., сост. по Арм. пѣх. Пр. Алдръ Ант. *Богуславскій*.

Закатальское Городское Полицейское Управление. Прист. (вак.). Письмов., КР. Алкс. Троф. *Заславскій*. Повив. бабка Юлія *Паушенко*.

Закатальская Сословно-Поземельная Коммисія. Преде., сост. по Полев. Пѣшей Артил., Пк. Юл. Густ. *Петандеръ*. Члены: сост. по Арм. пѣх. Ппк. Степ. Ив. *Филоновъ* и сост. по Арм. кав. Маі. Владм. Дм. *Циммерманъ*. Перев. (вак.).

Мѣстныя Управленія:

ЗАКАВКАЗСКАГО КРАЯ. Въ г. Тифлисъ: Комендантъ, Ген. отъ Инф. Алкс. Петр. *Опочининъ*. Плацъ-Маі., Пк. Алдръ Ант. *Эрнстъ*. Плацъ-Адъюттъ: Кп-ны: Вас. Дм. *Голцинскій*, Вас. Никл. *Міаковичъ* и Никл. Спирд. *Ениколоповъ*; Шт.-Кп. Як. Ив. *Имнадзевъ*. Смотр. Метехск. Замка, Маі. Никнр. Ег. *Чухмасовъ*. Перев. восточн. яз., Шт.-Кп. Мустафа-Ага *Эубовъ*. Свящ., Іоаннъ Іос. *Ломауровъ*. Въ кр. Александрополь: Коменд., сост. по Арм. пѣх. Г.-М. Никл. Григ. *Кобіевъ*. Пл.-Маі., сост. по Арм. пѣх. Пк. Алдръ Іонов. *Пофомовъ*. Въ кр. Ахалцихъ: Коменд., сост. по Арм. пѣх. Пк. Валер. Никл. *Чеченскій*. Въ гор. Шушь: Воинск. Нач., Ком. Шушинск. мѣстн. батал. Ппк. Конст. Солм. *Джазровъ*. Въ укр. Загатальскомъ: Воинск. Нач., Ком. Загатальск. мѣстн. батал. Пк. Петръ Борис. *Иваницкій*. Въ г. Сигнахъ: Воинск. Нач., Сигнахск. мѣст. коман. Кп. кн. Дав. Ив. *Бектабековъ*. Въ г. Телавъ: Воинск. Нач., Нач. Телавск. мѣстн. коман. Шт.-Кп. Кайхооро Дав. *Мачавариани*. Въ г. Шемахъ: Воинск. Нач., Нач. Шемахинск. мѣстн. коман. Маі. Алкс. Дм. *Дмитріевъ*. Въ г. Ленкоранъ: Воинск. Нач., Нач. Ленкоранск. мѣстн. коман. Маі. Самул. *Архиновъ*. Въ г. Нахичеванъ: Воинск. Нач., Нахичеванск. мѣстн. коман. Маі. Сем. Савел. *Тетеринъ*. Въ г. Кубъ: Воинск. Нач., Нач. мѣстн. коман. Кп. Мих. Ив. *Галицкій*. Въ ур. Гергегахъ: Воинск. Нач., Нач. мѣстн. коман. Кп. Чуминъ. Въ ур. Гомборахъ: Воинск. Нач., Нач. мѣстн. коман. Пор. Сем. Роман. *Рахитинъ*. Въ м. Боржомъ: Воинск. Нач., Нач. Боржомск. мѣст. коман. Кп. бар. *фонъ-Мирбахъ*. Въ г. Душетъ: Воинск. Нач., Нач. мѣстн. коман. Шт.-Кп. Оед. Мих. *Ананио*. Въ г. Гори: Воинск. Нач., Ком-ръ Горійск. мѣстн. коман. Маі. Алдръ Як. *Александръ*. Въ ур. Царскихъ-Колодцахъ: Воинск. Нач., Нач. Царско-Колодцск. мѣстн. коман. Кп. Конст. Ос. *Ярошевскій*. Въ г. Кутаисъ: Воинск. Нач., Помощн. Нач. мѣстн. войскъ Закавказск. края по войск. Кутаисск. губ. и Сухумск. отдѣла Г.-М. Вдадм. Павл. *Черепановъ*. Въ г. Сухумъ: Воинск. Нач., (врем. и. д.) сост. по Арм. пѣх. Пк. *Завадскій*. Въ г. Поти: Воинск. Нач., Нач. Потійск. мѣстн. коман. Пк. Алдръ Карл. *фонъ-Критъ*. Въ м. Орпири: Воинск. Нач.—Въ м. Озургеты: Воинск. Нач., Ком-ръ Озургетск. мѣстн. батал. Маі. Сем. Дм. *Медведевъ*. Въ Гаграхъ: Воинск. Нач.—Въ м. Зугдидажъ: Воинск. Нач.—

КУБАНСКОЙ ОБЛАСТИ. Въ г. Екатеринодарѣ: Воин. Нач., Г.-М. Апол. Фом. *Рукевичъ*. Въ г. Новороссійскѣ: Воинск. Нач., Нач. Новороссійск. мѣстн. коман. Маі. Алдръ Апогнаст. *Работуло*. Въ г. Анапѣ: Воинск. Нач., Анапск. Полиціим., сост. по Арм. пѣх. Кп. *Яновскій*. На посту Вельяминовскомъ: Воинск. Нач., Ком-ръ 1-го Кавказ. линейн. батал. Пк. Феликсъ Ануфр. *Элснеръ*. Въ ст. Джубской: Воинск. Нач., Таманск. Кон. п. Кубанск. казач. в. Хорунж. *Семеняка*. На посту Адлерскомъ: Воин. Нач.— На посту Лазаревскомъ: Воин. Нач., Екатеринодарск. Кон. п. Кубанск. казач. в. Хорунж. *Логунъ*. Въ Усть-Лавѣ: Воинск. Нач., Нач. Усть-Лабинск. мѣстн. коман. Шт.-Кп. *Чекатовскій*. Въ ст. Лавинской: Воинск. Нач., Вельяминовск. мѣстн. коман. Кп. Дм. Ив. *Новицкій*. На посту Даховскомъ: Воинск. Нач., Ком-ръ 2-го Кавказск. Лин. бат. Пк. вв. Алдръ Ив. *Аргутинскій-Долгоруковъ*. На посту Головинскомъ: Воинск. Нач.—

ТЕРСКОЙ ОБЛАСТИ. Въ г. Владикавказъ: Коменд., сост. по Арм. кав. Пк. Алдръ Ануфр. *Сильвестровичъ*. Пл.-Маі., сост. по Арм. пѣх. Пнк. Петръ Андр. *Мищенко*. Пл.-Адъют., 5-го Кавказск. линейн. батал. Шт.-Кп. Матв. Марк. *Данилинъ*. Въ г. Ставрополѣ: Воинск. Нач., Г.-М. Фод. Ив. *Гонте*. Пл.-Маі. (вак.). Въ г. Грозномъ: Пл.-Маі., сост. по Арм. кав. Пнк. Карлъ Валер. *Эрнъ*. Пл.-Адъют., 5-го Кавказск. Линейн. батал. Пор. Дм. Вас. *Москалевъ*. Въ укр. Шатой: Воинск. Нач., Команд. 5-го Кавказск. Линейн. батал. Пнк. Никвр. Ив. *Анадрусскій*. Въ укр. Ведень: Воинск. Нач., Команд. 79-го Пѣх. Куринск. Е. И. В. Великаго Князя Павла Александровича п. Пк. Никл. Петр. *Ломновскій*. Въ Воздвиженскомъ: Воинск. Нач., Команд. 78-го Пѣх. Навагин. п. Пк. Алдръ Алдр. *Нуридъ*. Въ Нальчикѣ: Воин. Нач., Нач. мѣстн. команд. Маі. Герас. Авет. *Араратовъ*. Въ укр. Хасавъ-Юртъ: Воин. Нач., Пор. Григ. Юл. *Грауэртъ*. Въ г. Пятигорскѣ: Воинск. Нач., Нач. Кизлярск. мѣстн. коман. Маі. Як. Мих. *Михайловъ*. Въ г. Георгиевскѣ: Воин. Нач., Нач. мѣстн. коман. Маі. Никл. Павл. *Корженевскій*. Въ г. Моздокѣ: Воинск. Нач., Нач. мѣстн. коман. Маі. Арк. Ант. *Шумскій*. Въ Алагирѣ: Воинск. Нач.—

ДАГЕСТАНСКОЙ ОБЛАСТИ. Въ г. Петровскѣ: Воинск. Нач., сост. по Арм. пѣх. Г.-М. Алдръ Никл. *Чогоковъ*. Въ г. Дербентѣ: Воинск. Нач., Нач. Дербентск. мѣстн. коман. Пнк. Алдръ Родіон. *Бурациовъ*. Въ Т.-Х.-Шурь: Воинск. Нач. и Пл.-Маі., Пнк. Никл. Сид. *Радченко*. Въ укр. Ходжалъ-Махи: Воинск. Нач. Шт.-Кп. Степ. Дм. *Иконниковъ*. Въ укр. Кумухъ: Воинск. Нач.— Въ укр. Гунибъ: Воинск. Нач., Ком-ръ 6-го Кавказск. Линейн. бат. Пк. Петръ Фод. *Ковнацкій*. Въ укр. Хунзахъ: Воинск. Нач., Ком-ръ 7-го Кавказск. Линейн. бат. Пк. Алдръ Ив. *Квицинскій*. Въ уроч. Карадахъ: Воинск. Нач., Маі. Ив. Карл. *Жебровскій*. Въ уроч. Дешлагаръ: Воинск. Нач., 83-го Пѣх. Самурск. п. Шт.-Кп. Ив. Андр. *Накрапъ*. Въ укр. Чиръ-Юртъ: Воинск. Нач., 82-го Пѣх. Дагестанск. п. Кп. Конст. Дав. *Ипановъ*. Въ уроч. Кусарахъ: Воинск. Нач., 84-го Пѣх. Ширванск. п. Шт.-Кп. *Магачальскій*. Въ уроч. Ишкартахъ: Воинск. Нач., 81-го Пѣх. Апшеронск. Е. И. В. Великаго Князя Георгія Михайловича п. Кп. Виссар. Дан. *Левинцовъ*. Въ Фортъ Александровскомъ: Воинск. Нач., сост. по Арм. пѣх. Пнк. Плат. Казим. *Архангельскій*.

ГУБЕРНСКІЕ ВОИНСКІЕ НАЧАЛЬНИКИ И ПОДВѢДОМСТВЕННЫЕ

ИМЪ НАЧАЛЬНИКИ МѢСТНЫХЪ ВОЙСКЪ. Тифлисскаго Губ. Военск. Нач., Г.-М. Алдръ Ив. *Петровский*. Управление его: Старш. Адъют.-ты: Пор. Никл. Никт. *Третьяковъ* и (и. д.) Ппор. Алкс. Григ. *Дыхлеръ*.

Мѣстн. войска Тифл. губ.: Ком-ры: Гренад. Запасн. батал.: 13-го, Пнк. Оед. Ег. *Ульяновъ*; 14-го, Пк. кн. Дм. Георг. *Визировъ*; 15-го, Маі. Мих. Мих. *Заобель* и 16-го, Пнк. Пав. Андр. *Новиковъ*; Тифлисскаго мѣстн. п., Пк. Ив. Матв. *Щелкачевъ*; Закавказск. мѣстн. батал., Пк. Петръ Борис. *Иванчикій*. Нач-ки мѣстн. командъ: Горійск., Маі. Алдр. Як. *Александръ 3-й*; Сигнахск., Кп. кн. Дав. Ив. *Бектабековъ*; Телавск., Кп. Кайхоер. Дав. *Мачавариани*; Боржомск., Кп. бар. Оскаръ Андр. *фонъ-Мирбахъ*; Квишети., Кп. Конст. Бор. *Борисовъ*; Душети., Кп. Оед. Мих. *Ананіо*; Ахалцихск., Кп. Діонс. Георг. *Аствацатуровъ*; Ахалкалакск., Кп. Георг. Григ. *Корчагинъ*; Манглиск., Кп. Оед. Як. *Максимовичъ*; Бѣло-Ключенск., Кп. кн. Зваалъ Кайхоер. *Мачабеловъ*; Лагодехск., Кп. Никл. Павл. *Юнгъ*; Сурамск., Кп. Мих. Троф. *Трофимовъ*; Джелаль-Оглинск., Кп. Алдръ Владм. *Уюминъ*; Царско-Колодцск., Кп. Конст. Осип. *Ярошевскій*; Гомборск., Пор. Сем. Ромн. *Ракишинъ*; Гергерск., Кп. Никл. Вас. *Курицынъ*; Воронцовск., Шт.-Кп. Дм. Ил. *Спиридоновъ*; Храпск., Шт.-Кп. Алдръ Плат. *Орловъ*.

Бавинскій Губ. Военск. Нач., Г.-М. Пав. Ив. *Разумкинъ*. Ком-ръ Бавин. мѣстн. батал., Пк. Конст. Ив. *Зафиропуло*. Нач-ки мѣстн. коман.: Шемахинск., Маі. Алкс. Дм. *Дмитріевъ*; Кубинск., Кп. Мих. Ив. *Галицкий*; Ленкоранск., Маі. Ег. Самойл. *Архиповъ*; Джеватск., Кп. Алкс. Оед. *Оедоровъ*; Геюкчайск., Кп. Мих. Вас. *Критскій*.

Эриванскій Губ. Военск. Нач., Пк. Оед. Агафон. *Преображенскій*. Управление: Старш. Адъют., (и. д.) Пр. Алдръ Алдр. *Александровъ*.

Мѣстн. войска: Ком-ръ Александрп. Крѣпостн. п., Пк. кн. Дм. Ег. *Тумановъ*. Кмндц. Эриван. мѣстн. батал., Пнк. Никл. Прох. *Хиштинскій*. Нач-ки мѣстн. коман.: Нахичеванск., Маі. Сем. Савел. *Тетеринъ*; Ордубатск., Кп. Ив. Григ. *Шмаковъ*; Эчміадзинск., Кп. кн. Ил. Никл. *Тумановъ*; Ново-Базетск., Кп. Григ. Богд. *Алдадановъ*; Наранлиск., Кп. Пав. Конст. *Гуковъ*; Маманск., Кп. Леонд. Петр. *Нечмировъ*; Геюкчайск., Кп. Мих. Вас. *Критскій*.

Елисаветпольскій Губ. Военск. Нач., Пк. Ив. Куз. *Мищенко*. Старш. Адъют., Пор. Ос. Мих. *Нечаевъ*.

Мѣстныя батал.: Ком-ръ Елисавет. мѣстн. батал., Пнк. Конст. Тимоф. *Шимановскій*. Кмндц. Пушкинск. мѣстн. батал., Пнк. Конст. Соли. *Джасаровъ*. Нач-ки мѣстн. коман.: Нухинск., Маі. Ив. Героним. *Алексеевъ-Месхіевъ*; Казахск., Кп. Артм. Савел. *Петровъ*; Зангезурск., Кп. Карап. Саіев. *Даніеловъ*; Делижанск., Кп. Левъ Ефим. *Ховренко*.

УПРАВЛЕНІЯ ДѢЙСТВУЮЩАГО КОРПУСА НА КАВКАЗСКО-ТУРЕЦКОЙ ГРАНИЦѢ. Кмндц. Дѣйств. Корпус., Ген. Адъют., Ген. отъ Кав. Мих. Таріел. *Лорисъ-Меликовъ*. Адъют.-ты его: 16-го Драгунск. Нижегородск. Е. В. Короля Виртемберг. п.: 1) Кп. Алдръ Алкс. *Панчулидзе* и 2) Пор. Григ. Никл. *Ивановъ*. Для особ. поруч.: сост. по Пол. Пъш. Артилл. Кп. кн. *Тархановъ*; сост. въ распор. Кмндц. Корп.: Адъют. Кмндц. в. Варш.

воени. окр., Гв. Шт.-Кп. бар. *Пилларъ-фонъ-Пильхау* и Гв. Кр. кн. *Вагра-тионъ-Мухраинскій*.

Корпусный Штабъ. Нач. Штаба, Ген. Шт. Г.-М. Серг. Мих. *Духовской* (въ отпуску). И. д. Нач. Штаба, Ген. Шт. Г.-М. Витол. Викент. *Гурчинъ*. Сост. для поруч.: Ген. Шт. Пк. Петръ Ѳед. *Семеновъ*. Помощи. Нач. Штаба, Нач. Шт. 20-й Пѣх. Див., Ген. Шт. Пк. Андр. Афан. *Немировичъ-Данченко*. Старш. Адъют.-ты: 1) Ген. Шт. Пнк. Евген. Григ. *Цыклауровъ*; 2) Тифлисск. мѣстн. п. Пнк. Алдръ Назар. *Кадимовъ*; 3) сост. по Арм. пѣх. Серг. Евген. *Васильевъ*. Правит. Канц., сост. по Гв. Пѣш. Артилл. Пк. Ив. Сильвестр. *Черныоскій*. Журн., КР. *Каптелкинъ*. Казнач., онъ же Экзен. и Бухг., Пор. 162-го Пѣх. Ахалцихск. п. *Ильинъ*. Шт.-Офиц. надъ вожат., Ген. Шт. Пк. Степ. Іос. *Кишимиевъ*. Завѣдыв. Военно-Топогр. частію, сост. по Арм. пѣх. Кп. Як. Петр. *Нипоркинъ*. Нач. Артилл., Г.-М. Ѳед. Алкс. *Губскій*. Старш. Адъют., Кп. Кавказск. Гренад. Е. И. В. Великаго Князя Михаила Николаевича Артилл. бриг. *Мерковскій*. Корпус. Интенд., сост. по Арм. кав. Г.-М. Владим. Афан. *Бобоховъ*. Чиновн. особ. поруч., НС. *Окошниковъ*. Секр., ГС. *Ведринскій*. Бухг., КА. Евген. Як. *Силаковъ*. Казнач., ГС. *Сулжановъ*.

Части Корпусн. Управления, подчинен. Начальнику Штаба: Комендант. Управленіе. Нач., сост. по Арм. кав. Пк. Адф. Феликс. *Аришневскій*. Управленіе военно-времен. госпитал.: Завѣдыв., сост. по Арм. пѣх. Пк. Никл. Вас. *Затскій*. Корпусн. Военно-Медиц. Управл.: Корп. Врачъ, Д-ръ М., СС. Алкс. Осип. *Односумовъ*. Корп. Хирургъ, Д-ръ М., КСв. Як. Ив. *Малининъ*. Секр., Младш. Врачъ 1-го Кавказск. Сапери. Е. И. В. Великаго Князя Николая Николаевича Старш. бат. НС. *Собольщиковъ*. Корпусн. Почтов. Управлен.: Завѣдыв. почт. частію, СС. Мелит. Степ. *Городенскій*. Чиновн. для пор., НС. Хрисан. Зах. *Ѳедоровъ*. Дѣлопроизв., ГС. *Осиповъ*. Бухг., КСк. *Погребной*. Корпусн. Инжен. Управлен.: Завѣдыв. Инж. частію, Пк. Евген. Мих. *Бульмерингъ*. Для поруч. мѣстн. Инж. Пор. *Кресинъ*. Старш. Адъют. (вак.). Бухг., КР. Дан. *Ивановъ*. Казнач., онъ же и Экзекут., ГС. Степ. *Ивановъ*. Завѣдыв. обозомъ, сост. по Арм. пѣх. Пнк. Петръ Андр. *Мищенко*.

Управленіе Командира Бакинскаго Порта.

Командиръ, К.-Адм. Ив. Іос. *Свинкинъ*. Помощи. его (преимуществ. по завѣдыв. маяками), Кп. 2-го ранга Никл. Мавар. *Филиповъ*. Портов. Корабельн. Инж., Пор. Ив. Леонт. *Надточеевъ*. Портов. Механ., Пк. Фидл. Серг. *Пименовъ*. Портов. Инж. и Строит. Каспійск. маяковъ, Пнк. Владим. Бард. *Шульманъ*. Помощи. его, Инж. Пнк. Владим. Алдр. *Тучковъ*. Портов. Артил. Офиц., Кп. Мих. Григ. *Взуповъ*. Смотр. казен. зданій, Кп. Степ. Степ. *Сальниковъ*. Канцелирія Управл. Порта: Дѣлопроизв., НС. Никл. Як. *Перепелкинъ*. Об.-Аудит., кавд. Униввр. Афан. Ив. *Зезюлинъ*. Чиновн. для усиленія средствъ: ТГС-ки: Вас. Ромн. *Барабанниковъ*, Мих. Петр. *Константиновъ* и ГС. Алкс. Андр. *Андреевъ*. Содерж-ли казен. имущ.: КСк-ри: по комиссар. части, *Алексеевъ* и по кораблестроит. части, *Родичевъ*. Благочин. Каспійск. Флотилии, Іоаннъ *Костянскій* и Свящ. портов. пер-

кви: Иоаннъ *Сосунцевъ*. Прикомандиров. къ Портов. Управл.: Помощн. Военно-Морск. Прокур. Николаевск. Военно-Морск. Суда, Кп.-Лейт. Пав. Конст. *Леонтьевъ*. Военно-Морск. Слѣдоват. того же Суда, КСв. Серг. Никл. *Наврозовъ*. Нач. Метеоролог. станціи въ г. Астрахани, Корп. Флот. штурм. Шт.-Кп. Никл. Павл. *Визановъ*. Корп. Корабельн. Инж. Пр. Алдръ Ег. *Дьяковъ*.

Бакинскій Морской Госпиталь. Главн. Д-ръ (онъ же завѣдыв. Медич. частью Каспійск. Флотиліи), СС. Робер. Яв. *Марфельдъ*. Ординаторы: Старш. КСв. Сем. Плат. *Ранчинскій*; Младш., КА. Серг. Матв. *Красниковъ 2-й*. Аптек., Алдръ Мих. *Мюльбахъ*. Смотр. и Коммис., Кп. Конст. Ефрм. *Двоглазовъ*. Дѣлопроизв., КСк. Ив. Дм. *Серебряковъ*.

Смотр-ли береговыхъ маяковъ: Чеченск., КСк. Петръ Андр. *Протасовъ*; Бакинск., ГС. Мих. Андр. *Кусковъ*; Апшеронск., отст. канц. служ. *Яковлевъ*; Ленкоранск., ГС. Ив. Тихон. *Щелоковъ*; Петровск., отст. КР. Вас. Яв. *Маевскій*; Дербентск., отст. Шт.-Кп. Ив. Карл. *Фрейбергъ*; Входн. Тюбъ-Караганск., отст. ГС. Вас. Троф. *Трофимовъ*; 4-хъ бугорн., Ппор. Фод. *Гольмъ*.

Каспійскій Экипажъ. Ком-ръ, Кп. 1-го ранга Никл. Тих. *Ефимовъ*. Адъют., Лейтен. Григ. *Радецкий*. Коммис., онъ же Казнач., ГС. Андр. Филп. *Хмьлевскій*. Письмов., КСк. Ив. Савел. *Дорошко*. Врачи: Старш.: КСв-ки: Мих. Вас. *Копытовскій*, Степ. Андр. *Незабытовскій*, Фод. Ив. *Чельцовъ* и Петръ Мих. *Коринфскій*, Д-ръ М. Матв. Никт. *Поповъ*; Младш.: НС. Игн. Франц. *Муравскій*, КА. Пав. Матв. *Красниковъ* и ТтС. Альбер. Флоріон. *Стефановичъ*.

Астрабадская Морская Станція. Нач. Станціи, Кп. 1-го ранга Порф. Мих. *Зайкинъ*. Дѣлопроизв., КА. *Добросмысловъ*. Артилл. Офиц., Пр. Ант. *Куликовъ*. Смотр. казенн. имущ., КР. Ив. *Перфильевъ*. Свящ. Астрабадск. церкви, Павелъ *Пузановъ*.

Иностранная Консульства за Кавказомъ.

Управ-щій Персидск. Генер. Консульствомъ въ Тифлисъ, *Ага-Мирза-Махмудъ*. Драгом. его, *Мирза-Масумъ*. Великобританск. Генеральн. Кнсл. въ портахъ Чернаго и Азовскаго морей, Робертъ *Стюартъ*. Французск. Кнсл. въ Тифлисъ, гр. *де-Шаптеделевъ*. Секр. Франц. Кнслет., Эрнестъ *Рейнсъ*. Французск. В.-Кнсл. въ Поті, *Де-ла-Шомъ*. Германск. Кнсл. въ Тифлисъ, бар. *Иффлиггеръ-Гранегъ*. Итальян. Кнсл. въ Тифлисъ, Христо. *Робекки*. Великобританск. Кнсл. въ Тифлисъ, Георгъ Торнъ *Рикетсъ*. Великобританск. В.-Кнсл. въ Поті *Гарднеръ*. Персидск. В.-Кнсл.: въ Поті, *Тигранъ-Ванціевъ*; въ Эривани, *Мирза-Джабаръ*; въ Баку, *Мирза-Али-Экберъ-бекъ*. Кнслск. Агентъ Америк. Соедин. Штатовъ въ Поті и Тифлисъ, Рдѣ. *Ликокъ*.

Лица Россійскаго Дипломатическаго Корпуса въ Персіи.

Въ Тегеранѣ: Россійская Императорская Миссія: Чрезвычайный Посланникъ и Полномочный Министръ при Его Величествѣ Шахѣ, ДСС. Ив. Алкс. *Зинovieвъ*. Секр-ри: Старш., НС. въ зван. Кам.-Юнк. Вас. Никл. *Шимановъ*.

скій; Младш., НС. Андр. Андр. *Петровъ*. Драгоманъ: Старш., КСв. Эдмундъ Рдло. *Кребель* (управл. нынѣ Ген. Консулътъ въ Тавриязь); Младш., ТтС. Ив. Григ. *Григоровичъ*. Студенты Миссія: КСк-ри: Алдръ Вас. *Филипповъ*, Петръ Ег. *Панафидинъ*, Ив. Ѳед. *Похитоновъ* и КР. Никл. Петр. *Щелкуновъ*. Врачъ Миссиа, НС. Нигл. Ефим. *Кузминскій*. Въ Тавриязь: Генер. Кнсл., СС. Валр. Владм. *Безобразовъ*. Секр., ТтС. Вивт. Конст. *Шумъжевскій*. Драгом., КСк. Люцианъ Стансл. *Кохановскій*. Въ Гилянъ: Кнсл., КА. Ег. Ег. *Нордъ*. Секр. и Драгом., ТтС. Петръ Мих. *Власовъ*. Въ Астрабадъ: Кнсл., НС. Ѳед. Абрам. *Бакулинъ*.

Вышшіе Персидскіе Сановники.

Министръ Финансовъ и Внутрен. Дѣлъ, *Мирза-Юсуфъ-Мустоуфи-уль-Мемаликъ*. Министръ Военный и Иностр. Дѣлъ, Хаджи-Мирза-Гусейинъ-Ханъ *Муширъ-од-Доулэ* и *Сипехсаяри-Азамъ*. Министръ Просвѣщ. и Юстиціи: Принцъ Али-Кули-Мирза *Итизадус-салтанэ*. Министръ Торгов. и Земледѣл., Мирза-Абдульвехабъ *Ханъ-Несир-од-Доулэ*. Министръ Публичн. работъ, *Хасанъ-Али-Ханъ*. Министръ Двора, *Ала-од-Доулэ-Махаммедъ-Рахимъ-Ханъ*. Губернаторъ Тегерана, Принцъ Камранъ-Мирза *Наубус-салтанэ* (сынъ Шаха). Министръ Телеграфа., Али-Кули *Ханъ-Мухбир-од-Даулэ*. Губернаторы пограничныхъ съ Закавказьемъ Провинцій: Правитель Азербайджана, Принцъ *Музафферъ-Эд-динъ-Мирза-Валиадъ* (Наслѣдникъ престола). Пишкаръ Азербайджана: Мирза-Фатхъ Али-Ханъ *Сахибъ-Диванъ*. Губернаторы: Ардебиля, Принцъ Луто-улла *Мирза-Шуаа-од-Даулэ*; Хоя, *Хаджи-Сулейманъ-Ханъ*; Маку, *Теймуръ-Паша-Ханъ*; Оваджика, *Паша-Ханъ*. Вали Гиляна, *Мирза-Заки-Зія-уль-Мулькъ*. Вали Мазавдерана, *Яхья-Ханъ Мутамидуль-Мулькъ*, Губернаторъ Астрабада, Принцъ *Джансузъ-Мирза-Эмири-Туманъ*.

ТИФЛИССКІЕ АДРЕСЫ.

- Архіепископъ Евсевій, Эвзархъ Грузин, на Губернаторск. площ. въ церк. д.
 Архіепископъ Гавріиль, на церковн. площ. въ д. Ванскаго Собора.
 Абрамовичъ, А. М. на Головинск. просп. въ д. Зубалова,
 Агаевъ, П. Н. на Консульской у. въ собствен. д.
 Андреевъ, В. А. на Лаботорн. у. въ д. бывшемъ Измировыхъ, а нынѣ кн.
 Аргутинскаго.
 Андреевъ, Е. Т. на Эриванской площ. въ церковн. д.
 Андрониковъ, кн. Р. И. на Саперн. у. въ собствен. д.
 Андрониковъ, кн. І. А. въ Сололакахъ въ д. Орбели.
 Астафьевъ, Н. А. на Сергіевской у. въ д. Придонова.
 Багратіонъ-Мухранскій, кн. И. К. на Атаманской у. въ собствен. д.
 Безиргановъ, С. Д. въ зданіи Почтоваго Управленія.
 Бенхановъ, Н. Г. на Консульской у. въ д. Шлиттера.
 Берже, А. П. на углу Михайловск. и Кочубеевск. у. въ д. Теръ-Степанова.
 Брюнь-де-Сентъ-Гипполитъ, А. Е. въ Орбеліановск. ауль въ д. Бучкіева.
 Бутыркинъ, В. Г. въ Кукахъ, на Николаевск. у. въ собств. д.
 Вастень, А. И. на Комендантской у. въ д. Демурова.
 Гарбовскій-Заранекъ, на Головинской просп. въ д. Химшіевой.
 Герсевановъ, М. Н. на Чавчавадзевской у. въ д. Чавчавадзе.
 Гумилевскій, протоіер. С. И. на Саперной у. въ собств. д.
 Джемарджидзе, М. Г. въ 1-мъ отд., противъ Александр. сада, въ д. Маркарова.
 Джорднадзе, кн. Д. Д. на Фрейлинской у. въ д. Сараджева.
 Желиховскій, В. И. на Ермоловской у. въ д. кн. Аргутинской.
 Загурскій, Л. П. въ Кукахъ на Елисаветинской у. въ д. подъ № 42.
 Зейдлицъ, Н. К. въ Нѣмецкой колоніи на Михайловск. шоссе, № 3.
 Золотаревъ, В. Г. на Садовой у. въ д. Мириманова.
 Илляшенко, Ф. Д. на Комендантской у. въ д. Абашидзе.
 Ираклій, кн. Грузинскій, на Сололаксской у. въ собствен. д.
 Іедигаровъ, И. Б. на Воронцовской у. въ собствен. д.
 Найдановъ, В. И. въ Кукахъ, на Елисаветин. у. въ собств. д., № 128.
 Нелбали-Ханъ, Нахичеванскій, въ Сололакахъ въ д. Багдана-Калинскаго.
 Кипіани, Д. И. на Арсевальской у. въ д. Пугинова.
 Колобовъ, И. Е. въ Инженерномъ д. на Барятинской у.
 Кузьминскій, А. М. въ Сололакахъ въ д. Медякова.

- Кузьминскій, Г. Д. на Николаевской у. въ д. Алиханова.
Кучаевъ, М. Н. на Сергіевской у. въ д. Абессаломова.
Ломизе, М. К. на Коджорской у. въ собствен. д.
Мамацовъ, К. Х. на Александровской у. въ собствен. д.
Марновъ, Л. Л. на Головинск. просп. въ д. Гимнази (классич.).
Меликовъ, Д. М. на Сергіевской у. въ д. Абессаломова.
Мелинъ-Бегляровъ, Л. Ш. около Александровскаго сада въ собствен.
Мильфельдъ, С. К. на Ново-Бebutовской у. въ д. Старицкаго.
Модзалевскій, Л. Н. на Чавчавадзеvской у. въ д. Зубалова.
Моренць, Н. И. на Старой Почтовой у. въ д. Сараджева.
Мориць, А. О. на Михайловск. у. въ д. Обсерватори.
Муравьевъ, А. Н. на Арсенальной у. въ д. Мдивани.
Науменно, на Гановск. у. въ д. Шадинова.
Невтровъ, Я. М. на Комендантской у., въ д. Теръ-Гукасова.
Оголинъ, А. С. на Ново-Бebutовской у. въ д. Старицкаго.
Озерова, А. С. на Фрейлинск. у. въ д. Бастамовой.
Окломію, И. Д. близъ Александровск. сада въ собствен. д.
Опочининъ, А. П. на Ртищевской у. въ д. Карганова.
Орбеліани, кн. Г. Д. противъ Александровскаго сада въ собств. д.
Остенъ-Саненъ, бар. М. А. на Лабораторной у. въ д. кн. Эривова.
Островскій, А. И. на Елисаветинской у. въ собств. д., № 39.
Острогорскій, Н. Н. на Саперной у. напротивъ зданія Военной Гимнази.
Орловскій, предатъ на Большой Грязной у. въ д. Мирумова.
Павловъ, П. П. на Барятинской у. въ казенномъ д.
Палибинъ, Н. И. на Комендантской у. въ собств. д.
Палибинъ, въ Московской балкъ въ д. Ениколопова.
Папаригопуло, А. И. на Головинск. просп. въ почтовомъ д.
Прибиль, Н. И. на Давидовской у. въ д. Мирзоева.
Пурцеладзе, Д. П. на Вознесенск. у. въ д. Шаншіева.
Радде, Г. И. на Николаевской площ. въ зданіи Музеума.
Рербергъ, П. О. на Инженерной у. въ Инженерномъ д.
Святополкъ-Мирскій, кн. Д. И. на Барятинской у. въ казен. д.
Сидомоновъ-Эривовъ, кн. Д. Г. на Саперной у. въ д. Артазова.
Симонсонъ, О. Я. на Садовой у. въ д. Гулулова
Софіано, Л. П. на Большой Водовозной у. въ Артиллерійск. д.
Старицкій, Е. П. на Ново-Бebutовской у. въ собств. д.
Статковскій, В. И. въ Сололакахъ въ д. Шмагова.
Стебницкій, І. И. на Консульской у. въ собствен. д.
Старосельскій, Д. С. на Нагорной у. въ д. Питоева.
Талызинъ, С. А. на Фрейлинской у. въ д. Бастамовой.
Тарханъ-Моуравовъ, кн. І. Д. на Лабораторной у. въ д. Бартанова.
Тимирязевъ, А. И. на Сергіевск. у. въ д. Баяндурова.
Толстой, А. О. на Фрейлинской у. въ д. Бастамова.
Трубецкой, кн. С. Н. на Консульской у. въ д. Джалалова.
Тумановъ, кн. И. Т. на Ермоловской у. въ собственномъ д.
Тумановъ, кн. Я. Д. на Нагорной у. въ д. Эриванчовой.
Фессунъ, А. А. на Лабораторной у. въ д. Халатова.
Фонъ-Вольфрамъ, О. X. на Московск. у. въ д. Полтарацкаго,

- Франкини, В. А. на Атаманской у. въ казенномъ д.
- Ходзьно, О. И. въ Сололакахъ въ д. Карганова.
- Хрещатицкій, А. П. въ Чугуретахъ въ д. Читахова.
- Чавчавадзе, кн. Н. Д. на Комендантской у. въ собственномъ д.
- Шамхаровъ, А. И. на Нагорной у. въ собств. д.
- Шишневичъ, А. Г. на Саперной у. противъ зданія Военной Гимназіи.
- Шмановъ, Д. Н. въ Сололакахъ въ собств. д.
- Штейнманъ, И. А. въ Сололакахъ въ д. Свѣчникова.
- Шульманъ, Н. Г. на Баронской у. въ д. Караева.
- Эристовъ, кн. Г. Р. на Лабораторной у. въ собств. д.
- Якимовъ, К. В. на Фрейлинской у. въ д. Коргановой.

Правительственныя Учрежденія.

- Совѣтъ Намѣстника Кавказскаго, на Сергіевской у. въ д. Алиханова.
- Канцелярія Начальника Главнаго Управленія, на Сергіевской у. въ д. Алиханова.
- Департаментъ Главнаго Управленія Намѣстника Кавказскаго, на Лабораторной у. въ д. кн. Ираклія Багратіонъ-Мухранскаго.
- Архивъ Главнаго Управленія, на Лабораторной у. въ д. кн. Багратіонъ-Мухранскаго.
- Археографическая Коммисія, на Лабораторной у. въ д. кн. Багратіонъ-Мухранскаго.
- Военно-Огнужный Судъ, на Головинскомъ проспектѣ въ казенномъ д.
- Городская Управа, на Сололакской у. въ д. Агабабова.
- Городская Дума, тамъ же.
- Управленіе Старшаго Полиціймейстера, на Эриванск. площ. въ городск. зданіи.
- Управленіе 1-го Полиц. отдѣленія, на Нѣмецкой у. въ д. Абессаломова.
- Управленіе 2-го Полиц. отдѣленія, въ Кукахъ въ д. Теръ-Микиртичянца.
- Губернское Казначейство, на Георгіевской у. въ казен. д. противъ Александровскаго сада.
- Губернское Правленіе, на Сололакской у. въ д. кн. Ираклія Грузинскаго.
- Губернское Присутствіе по крестьянскимъ дѣламъ, тамъ-же гдѣ и Губернское Правленіе.
- Дворянское Депутатское Собраніе, въ 1 отд. 3 уч. въ д. кн. Реваза Андроникова.
- Жандармское Полицейское Управленіе Поти-Тифлисской желѣзной дороги, въ Кукахъ, на Николаевской у. въ д. Зарапова.
- Закавказскій Приказъ Общест. Призрѣнія, у Михайловск. моста въ д. Мирзоева.
- Тифлисская Казенная Палата, на Георгіевской у. въ казен. д. противъ Александровскаго сада.
- Закавказское Акцізное Управленіе, на Сергіевской у. въ д. Сараджева.
- Кавказскій Цензурный Комитетъ, на Вознесенск. у. въ д. Шаншіева.
- Кавказскій Статистическій Комитетъ, въ Нѣмецкой колоніи, на Михайловск. шоссе, № III.
- Кавказское Горское Управленіе, на Атаманской у. въ казен. д.
- Квартирная Коммисія, на Сололакской у. въ д. Агабабова.
- Комендантское Управленіе, на Головинск. проспектѣ въ казен. зданіи.

- Контрольная Палата, на Баронской у. въ д. Тамамшева.
- Консисторія Армянская, въ оградѣ Ванскаго Собора.
- Окружный Штабъ Кавказскаго Военнаго Округа, на Дворцов. у. въ казен. д.
- Окружное Артиллерійское Управление, на Большой Водозной у. въ казен. д.
- Окружное Военно-Медицинское Управление, на Саперной у. въ д. Денисенко.
- Окружное Военно-Инженерное Управление, на Баронской у. въ казенномъ д.
- Окружное Интендантское Управление, на Баронской у. въ д. Караева.
- Почтовое Управление, на Атаманской у. въ д. Лорисъ-Меликова.
- Почтовое Отдѣленіе, на Большой Кривой у. въ церковномъ д.
- Придворная Его Императорскаго Высочества Контора, на Головинскомъ проспектѣ въ здании Дворца.
- Телеграфное Управление, въ Орбеліановскомъ аулѣ въ д. Бучкіева.
- Телеграфная Индо-Европейская Станція, на Михайловской у.
- Тифлисское Отдѣленіе Государственнаго Банка, на Сергіевской у. въ д. Читахова, № 10.
- Тифлиское Общество Взаимнаго Кредита, на Эриванской площади въ д. Харазова.
- Тифлисскій Коммерческій Банкъ, на Гановской у. въ д. Иоаннісіани.
- Тифлисскій Дворянскій Земельный Банкъ, въ Сололакахъ въ д. Карганова.
- Тифлисская Судебная Палата, на Головинскомъ проспектѣ въ д. Мириманова.
- Тифлисскій Окружный Судъ, тамъ-же.
- Апелляціонное Отдѣленіе Окружнаго Суда, въ Сололакахъ въ д. Карганова.
- Управление Начальника Артиллерійскихъ парковъ, въ д. Семчевскаго, въ 15 у.
- Управление Путей Сообщенія на Кавказъ и за Кавказомъ, на Большой Водозной у. въ д. Артазова.
- Управление Государственными Имуществами Главнаго Управленія, на у. Гудовичъ въ д. Старицкаго.
- Управление Горною частью, на Дворцовой у. въ д. Сараджева.
- Уздное Управление, на Базарной у. въ д. Тамамшева.
- Управление Карантинно-Таможенною частью, на Салакской у. въ д. Байсоголова.
- Управление Медицинскою частью Гражданскаго вѣдомства, на Саперной у. въ д. кн. Андроникова.
- Управление Государственными Имуществами Тифлисскаго губерніи, на Лабораторной у. въ д. кн. Ираклія Грузинскаго.
- Управление Поти-Тифлисскаго желѣзной дороги, въ Кувахъ въ д. кн. Тарханъ-Моурава.
- Штабъ мѣстныхъ войскъ Закавказскаго края, на Коджорской у. въ д. Алиханова.
- Штабъ Кавказской Гренадерской Дивизіи, въ Коджорскомъ переулкѣ въ д. Дементьевой.
- Управление Губернскаго Воинскаго Начальника, на Авчальской у. въ д. кн. Авалова.
- Мировой Судья 1-го отдѣла, на Вельямниновской у. въ д. Меликова.
- Мировой Судья 2-го отдѣла, на Эриванской площади въ д. Вабанасова.
- Мировой Судья 3-го отдѣла, на Авчальской у. въ д. Грузинскаго царевича.
- Особый участокъ 2-го мир. отд. гор. Тифлиса, на Общественной у. въ д. Абессаломова.

Мировой Судья 4 отд., на Пескахъ, на Нѣмец. у. въ д. Сумбата Ахназарова.
Мировой Судья Тифлискаго уѣзда, на Базарной у. въ д. Тамамшева.
Шинтскій Губернскій Меджлисъ, на Воронцовской у. въ д. Мехти-Бека.

К а н ц е л я р і и:

Попечителя Кавказскаго Учебнаго Округа, на Комендантской у. въ д. Михайловой.
Главнаго Священника Кавказской Арміи, на Саперной у. въ казен. д.
Инспектора Госпиталей Кавказскаго Военнаго Округа, въ д. кн. Реваза Андроникова на Саперной у.
По дѣламъ устройства крестьянъ, на Солазакской у. въ д. Байсоголова.
Кавказскаго Медицинскаго Общества, на Саперной у. въ д. кн. Андроникова.
Кавказскаго Одѣленія Русскаго Техническаго Общества, на Головинск. просп. въ д. Зарапова.
Начальника Тифлискаго Жандармскаго Управления, на Гановской у. въ д. Тамамшевой.
Общества Сельскаго Хозяйства на Барятинской, у. въ казен. зданіи.
Кавказскаго Коннозаводскаго Округа, на Сергіевск. у. въ д. Читахова.
Складочной Таможни, близъ вокзала Поти-Тифлискаго желѣзной дороги.
Экзарха Грузи, на Экзарш. площ. въ церковномъ д.
Штаба 39 Пѣхот. Дивизіи, на Николаевской у. въ д. Алелова.
Коменданта, на Ртицевской у. въ д. Карганова.
Контора Военнаго Госпиталя, на Навтлугѣ въ казен. д.

Общественныя заведенія.

Лечебница, на Эриванской площади въ д. Цинамзгварова.
Лечебница, для домашнихъ животныхъ, на Ольгинской у., идущей на Вѣру, въ д. Мучаидзе № 15.
Городская Больница, тутъ же и Богадѣльня, на Михайловской у. въ зданіи Приказа Общественнаго Призрѣнія.
Закавказскій Повивальный Институтъ съ родильнымъ госпиталемъ, на Ольгинск. у. въ казен. д.
Общества сестеръ Краснаго Креста (сестеръ милосердія), въ Навтлугѣ въ зданіи Военнаго госпиталя.
Дѣтскій Приютъ, на Лабораторной у. въ д. Цуринова.
Оспопрививательное заведеніе, на углу Саперной у. въ д. Матинова.
Тифлисская Военная Гимназія, на Саперной у. въ казен. д.
Тифлисская Гимназія (классич.), на Головинскомъ просп. въ казен. д.
Тифлисская Прогимназія, въ Кукахъ на Николаевской у. въ д. Алелова.
Тифлисское Реальное Училище, на Михайловской у. въ д. Каралова.
Семинаріи: Православ. исповѣд., на Эриванской площади въ церковномъ д.;
Армяно-Григоріанскаго исповѣд., на Почтовой у. въ церковномъ д.
Частная мужская Гимназія (гг. Монастырцева и Теръ-Акопова), на Вельяминовской у. въ д. Мирзоева.
Частная мужская Прогимназія, на Нагорной у. въ д. Шмидта.
Частное Реальное Училище, въ Сололакахъ на Садовой у. въ д. Шадинова.
Юнкерское Училище, на Михайловской у. въ казен. д.

Александровскій Учительскій Институтъ, на Михайловской у. возлѣ Юнкерскаго училища въ д. Мадера.

Женская Гимназія, на Атаманской у. въ казен. домѣ.

Пансіонъ при женской Гимназіи, на Сололакск. у. въ д. Байсоголова.

Женская Прогимназія, на Михайловской у. напротивъ Реальнаго Училища.

Закавказскій Двѣичій Институтъ, на углу Лабораторной и Ермоловской у. въ д. кн. Туманова.

Заведеніе Св. Нины, на Ермоловской у. въ собствен. д.

Частная женская Гимназія (гг. Марсовыхъ), на Садовой у. въ д. Шадинова.

Кавказскій Музеумъ, на Николаевской площади въ казен. д.

Публичная Библіотека, тамъ же.

Физическая Обсерваторія, во 2 отд., въ 10 уч., въ казенномъ д.

Мусульманское училище Омарова ученія, на Банной у. въ д. Муфтія.

Мусульманское училище Аліева ученія, на Воронцовской у. въ д. Шейхъ-уль-Ислама.

Нѣмецкія училища: Приходское, въ 2 отд. въ церковн. зданіи; Ремесленное, на Почтовой у. въ казенномъ зданіи.

Фельдшерск. школа, въ 10 уч. по Набережной въ казен. д.

Начальное Николаевское училище, въ 13 уч., на Авлабарѣ въ д. Маргарова.

Школа грамотности Броничулло-Скетровича, на Сурпъ-Карпетскомъ подъемѣ.

Учебная Мастерская Кавказскаго Отдѣленія Русскаго Техническаго Общества, на Николаевской у. въ д. Зубалова.

Михайловское Ремесленное училище, на Экзаршеской площади въ городскомъ зданіи.

Школа г-жи Васильевой, на Крузенштернской у. въ д. Журавской.

Дѣтскій Садъ г-жи Федоровой, на Барятинской у. въ собствен. д.

Кавказское Художественное Общество, на Арсенальн. у. въ д. Хосроева.

Тифлисскій лѣтній Театръ, на Инженерной у. въ Инженерномъ саду.

Тифлиское Собраніе, на Головин. просп. въ д. кн. Багратіонъ-Мухранскаго.

Тифлисскій Клубъ, въ Сололакахъ, въ д. кн. Амадуни.

Тифлисскій Нѣмецкій Клубъ, на Головин. просп. въ д. Читахова.

Тифлисскій Кружокъ, на Комендантской у. въ д. Измирова.

Контора освѣщенія города, на Орбеліановской у. въ д. Касумова.

Консульства.

Персидское, на Водовозной у. въ д. Айвазова.

Германское, на Гановской у. въ д. кн. Бебутова.

Итальянское, на углу Садовой и Коджорекской у. въ д. Зурабова.

Французское, на Фрейлинской у. въ д. Бастамовой.

Великобританское, на Ртищевой у. въ д. Кишмишева.

Врачи.

Албанусъ, А. А. на Головинск. просп. въ д. Завріева.

Албрехтъ, В. П. на Мухранск. у., у Солдатск. базара, въ д. Картвелова.

Амировъ, С. А. на Нагорной у. въ собствен. д.

Амировъ, С. А. въ Сололакахъ въ собственномъ д.

Анановъ, С. О. на Головинск. проспектъ въ собствен. д., № 22.

- Асатуровъ*, въ Сололакахъ на Старо-Институтской у. въ д. Свѣчкикова.
Бахутовъ, А. С. на Нагорной у. въ д. Свѣчкикова.
Блюмбергъ, П. М. на Михайловской у. въ д. Кобиѣва.
Болотовъ, Т. Г. на Ольгинск. у., идущ. на Вѣру, въ д. Мучаидзе, № 15.
Брошнѣвскій, К. Ѳ. на Комендантск. у. въ д. Мдивани.
Верлингъ, Я. Я. въ Колоніи въ д. Андерсона.
Вермишевъ, Н. Б. въ д. вдовы Мнацакановой, на Авлабарѣ.
Гавронскій, Н. Д. (внушерь) на Гановской у. въ д. Манташева, № 7.
Гейдеманъ, И. И. на Лабораторн. у. въ д. Карганова.
Главацкій, П. А. на Баронской у. въ собственномъ д.
Горалевичъ, І. А. въ казен. больничн. зданіи.
Грабовскій, К. К. на Гановской у. въ д. кн. Бебутова.
Гурко, Г. В. на Арсенальной у. въ д. Михаила Гамазова.
Давыдовъ, Х. Л. на Армянск. баз. въ д. Шиоѣва.
Егоровъ, И. В. въ Навтлугъ въ д. Николаѣва.
Іоаннисіани, А. И. на Гановской у. въ собственномъ д.
Карповичъ, В. М. на Николаевской у. въ д. Капанадзе.
Коноваловъ, Н. П. на Михайловск. у. въ д. кн. Черкесовой, № 6.
Красногладовъ, Е. И. въ Навтлугъ въ д. Губерта.
Куницкій, Ч. И. на Саперной у. въ д. вдовы Чеботковичъ.
Лисицевъ, Д. Х. на Ханской у. въ собствен. д.
Маркаровъ, въ д. Алихановой противъ Городской больницы.
Малининъ, Я. И. на Воронцовской набережной въ д. кн. Туманова.
Меликовъ, на Угольной площ. въ собствен. д.
Минкевичъ, И. И. на Саперной у. въ д. Ключарева.
Мревловъ, С. І. въ Кукахъ, въ Алексѣевск. переулкѣ въ д. Черкесова.
Обрехтъ, на Головинскомъ просп. въ д. Зарапова.
Павловскій, на Елисаветинской у. въ д. Джорджаѣва.
Реммертъ, А. А. въ д. кн. Андроникова на Саперной у.
Рейсенбахъ, Л. Л. (гомеопатъ) въ Кукахъ, на Елисаветинской у., въ собственномъ д., № 56.
Рейхъ, на Арсенальной у. въ д. Мулина, № 17.
Ротиніаницъ, М. Д. на Головинск. просп. въ собств. д.
Скоровъ, М. В. на Воронцовск. набережной въ д. кн. Амилохвари
Смирновъ, Н. А. въ Кукахъ, близъ моста, въ д. Читахова.
Соколовъ, Н. Д. въ Навтлугъ въ д. Спивачевского.
Сиппура, С. Ф. въ Сололакахъ въ д. кн. Абамеликова.
Тамашевъ, на Головинскомъ просп. въ д. Бѣлой, надъ магаз. Беренштаи.
Теляфусъ, на Головинскомъ просп. въ д. Сараджева.
Ушаковъ, А. А. въ д. кн. Андроникова на Саперной у.
Фридбергъ, И. И. въ Навтлугъ въ д. Лалаѣва.
Чашицкій, Ф. Ф. на Головинск. просп. въ д. Антонова.
Шахъ-Пароніаницъ, М. С. на Сергіевской у. въ д. Кетхудова.
Янковскій, Л. А. въ д. Видѣсовой въ Навтлугъ.

Повивальныя бабки.

- Главацкая*, А. К. на Баронской у. въ собствен. д.
Малевичъ, М. Р. на Солдатскомъ базарѣ. въ д.

- Малева*, А. Я. на Артиллерійской у. въ собственномъ д.
Свенске, О. И. въ Чугуретахъ въ д. Таріелова.
Бьлосорова, М. Н. на Кочубеевской у. въ собствен. д.
Бартенева-Иванова, Н. А. на Крузенштернской у. въ д. Мунтоева.
Попель, Р. Н. въ Кухахъ на Елисаветинской у. въ д. Сагинова.
Клекнеръ, Л. К. на Барятинской у. въ д. Оедоровой.
Амафтунская, А. П. на Крузенштернской у. въ д. Теръ-Гукасова.
Бломквистъ, въ Колоніи въ д. Врублевскаго.
Максимовичъ, А. на Авлабаръ въ д. Ябонадзе.
Фильчакова, М. на Саперной у. въ д. Широкова.
Сиверсъ, А. на Гановской у. въ д. Иоаннисіани.
Григорьева, Х. на Крузенштернской у. въ д. Теръ-Гукасова.
Барканова, Е. на Эриван. площ. въ д. Морозова.
Карпова, М. въ Кухахъ въ д. Агунакова.
Звингородская, на Чавчавадзева у. въ д. Шахмуратовыхъ, № 5.
Машкова, А. на Арсенальной у. въ д. Подръзова, № 1.

Зубные Врачи.

- Вестли*, Э. И. на Головинскомъ просп. въ д. Трегулова.
Вольфсонъ, на Барятинской у., возлѣ магазина Беренштама, въ д. Тумановой.
Вальтеръ, І. А. на Дворцовой у. въ д. Сараджева.
Нейландъ, на Головинск. просп. въ д. Трегулова.

Аптеки:

- Маккера, Э. у Михайловскаго моста въ д. Мириманова.
Д-ра Шахъ-Пароніанца, на Сергіевской у. въ д. Кетхудова.
Эйзриха, на Базарной у. въ д. Тамамшева.
Городской Лечебницы, арендуемой Гейне, на Головинскомъ просп. въ д. Тамамшева.
Цуринова, на Винномъ подъемѣ въ собствен. д.
Айвазова, на Цициановской у. въ собств. д.

Книжные магазины:

- Беренштама, на Головинскомъ проспектѣ въ д. Бълой.
Энѣаджіанца, на Эриванской площади въ городскомъ зданіи.
Вартамова, на Михайловскомъ мосту въ зданіи Мирзоева.
Ушіарова, на Баронской у. въ д. Михайлова.

Библіотеки и Кабинеты для чтенія:

- Фонъ-Вихмана, на Головинскомъ проспектѣ въ д. кн. Багратіонъ-Мухранскаго.
Иванова, на Николаевской площ. въ д. Шабурова.

Р е д а к ц і и:

- Газеты «Кавказъ», на Вельяминовск. у. въ д. Хосроева.
Кавказскаго и Тифлискаго Календарей (при Канцеляріи Начальника Главнаго Управленія), на Сергіевской у. въ д. Алиханова.
Журнала «Мнатоби», на Сергіевской у. противъ Городской Управы.
«Время», на Гановской у. въ д. кн. Бебутова.

«Пчела Арменія», на Кузнецкой у. въ церков. домѣ.
«Тифлискаго Вѣстника», на Вельяминовск. у. въ д. Тандоева, № 8.

Типографіи:

Главнаго Управленія Намѣстника Кавказскаго, на Баронской у. въ казен. д.
Окружнаго Штаба, на Грабской у. въ казенномъ д.
Гражданина Меликова и К^о, на Гановской у. въ д. кн. Бебутова.
Гражданина Энѳіаджіанца, на Головинскомъ проспектѣ въ д. Ротинава.
Гражданца Мартиросянца, на Орбеліановской у. въ д. Теръ-Степанова.
Михельсона, на Головинскомъ проспектѣ въ д. Читахова.
Хелидзе, на Атаманской у. въ д. Мдивани.
Краморенко, на Авлабарѣ, въ 5 уч., въ д. Алексѣя Шакарова.

Литографіи и Хромолитографіи:

Томсона, К. на углу Круженштернской и Арсенальной у. въ д. Додаева-Магорскаго.
Якшата, на Головинскомъ просп. въ д. Сараджева.

Канторы нотаріусовъ:

Антропова, на Углу Гановской у. и Эриванской площ. въ д. Джанкелі.
Меликъ-Каракозова, на Гановской у. въ д. Иоаннісіани.
Ключарева, на Эриванской площ. въ д. Теръ-Асатурова.
Полтарацкаго, на Вельяминовской у. въ д. Тандоева.
Кипіани, на углу Эриванской площ. въ д. Цинамзгварова.

Присяжные повѣренные:

Рейтеръ, въ Навтлугѣ въ собств. д.
Якуловъ, на Лаборатор. у. въ д. Семенова.
Арируни, на Сергіевск. у. въ д. Онанова.
Даниловъ, на Комендантской у. въ д. Михайловой, бывшемъ Шіоева.
Паткановъ, въ д. Арабоглы на Ртищевой у.
Шевалье, въ Артиллер. слоб. у. въ собств. д.
Мелега, на Фрейлинской у. въ д. Артазова.
Сухлановъ, на Арсенальной у. въ собств. д.
Степановъ, на Садовой у. въ д. Измирова.
Аматуни, кн. на Садовой у. въ д. Измирова.

АЛФАВИТНЫЙ СПИСОКЪ

ОСОБЪ, ПОМѢЩЕННЫХЪ ВЪ КАВКАЗСКОМЪ АДРЕСЪ-КАЛЕНДАРѢ.

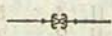

Великій Князь Михаилъ Николаевичъ 7, 111, 112, 115, 116, 118, 119, 120, 121, 122, 123

Великая Княгиня Ольга Феодоровна 8, 86, 87, 88, 89, 91, 93, 97, 99, 115, 119, 120, 121, 122

Великіе Князья: Николай Михайловичъ 8, 119
 Михаилъ Михайловичъ 8
 Георгій Михайловичъ 8
 Александръ Михайловичъ 8
 Сергій Михайловичъ 8
 Алексій Михайловичъ 8

Великая Княжна Анастасія Михайловна 9, 89

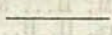

А.		Абдурахманъ-Э.-оглы,	Абуладзе, С. О.	23, 34
		Г.-Э.-о, 77	Абуладзе, В. Н.	32
Абаевъ, С.-б.	85	Абдучели-швили, А. Н. 37	Абхазовъ, кн. А. Д. 28,	
Абазовъ, Х. А.	122	Абдучели-швили, Д. Н. 38	113, 122	
Абалдуевъ, Я. Г.	125	Абеліановъ, П. А. 23	Абхазовъ, кн. Д. И. 113	
Абамелиговъ, кн. Н. М. 32		Абессаломовъ, В. С. 62,	Авазовъ, К.-А.-Р. 36	
Абасъ-Фендіевъ, Р.-б. 152		102, 116	Аваковъ, М. А. 106	
Абашидзе, И. Д. . 79, 97		Абессаломовъ, Г. С. 26, 126	Аваловъ, П. Г. 46	
Абашидзе, кн. Л. З. . . 13		Абессаломовъ, И. С. 15, 118	Аваловъ, кн. И. З. 31	
Абашидзе, Г. Свящ. . . . 69		Абессаломова, Н. А. . . . 88	Аваловъ, кн. Д. И. 31	
Абашидзе, кн. В. С. . . . 92		Абессаломовъ, Я. С. 113, 115	Аваловъ, А. Г. 49	
Абашидзе, К. С. 37		Абихъ, Г. В. 9, 113, 116, 119	Аваловъ, Д. Я. 129	
Абашидзе, кн. Р. И. . . 148		Абовьянцъ, И. Т. 32	Аваловъ, кн. С. П. 25, 57	
Абашидзе, кн. Н. С. . . . 36		Абрамовичъ, В. У. 145	Аваловъ, Н. Я. 129	
Абашидзе, кн. В. С. . . . 34		Абрамовичъ, А. М. 18	Аваловъ, И. П. 16	
Абашидзе, кн. М. Д. . . . 34		Абрамовичъ, В. І. 111	Авалъяни, Б. К. 27	
Абашидзе, кн. Г. И. . . 126		Абрамовъ, В. А. 54, 78	Авалъяни, К. М. 34	
Абдурѣшимъ-оглы, А.-М.-С.-М. 76		Абрамовъ, П. И. 18	Авалъяни, Л. С. 36	
Абдурахманъ, Э.-оглы, Г.-С.-Э. 77		Абрѣзовъ, Н. Е. 149	Авалъяни, В. 34	
		Абуладзе, М. О. 34	Авалъяни, Л. М. 34	
		Абуладзе, Н. Е. 80	Авалъяни, И. П. 107	
		Абуладзе, А. М. 37	Авановъ, Н. С. 19	

Авановъ, А. I.	19	Адибековъ, Г. А.	47	Алексинская, А. К.	56
Аванъ-Юзбашевъ, I. Б.	48	Адлеръ, Е. П.	126	Алексѣва, М. М.	80
Авдаковъ, В. С.	137	Аду, В.	61	Алексѣвъ, Е. П.	129
Авдаковъ, М. С.	48	Адуевъ, М. А.	85	Алексѣвъ, И. Г.	127
Аверияъ, К. П.	25, 145	Азанчевскій, Л. А.	65	Алексѣвъ, А. А.	56
Аверина, А. А.	98	Азарпетовъ, И. С. ...	30	Алексѣвъ.	157
Аверьяновъ, М. К.	57	Айвазовскій, Г. архіеп.	74	Алексѣвъ, Н. С.	106
Аверкиевъ, Д. О.	16	Айвазовъ, Г. О.	19	Алексѣвъ, С. А.	65
Аверьянова, О. М.	94	Айвазова.	103	Алексѣвъ, М. А.	130
Аветикьянцъ, С. И. ...	106	Айвазянцъ, К. архим.	82	Алексѣвъ, Н. В.	109
Аветовъ, П. Я.	48	Айвазянцъ, П. свящ.	74	Алексѣвъ, В. М.	66
Авиновъ, С. А.	142	Айдемирговъ, вв. Б. Т.	113	Алексѣвъ, Т. А.	108
Авраамовъ, С. Г.	19	Айрапетовъ, П.	25	Алексѣвъ В. А.	63
Авраамовъ, I. П.	82	Айсовъ, Г. С.	122	Алексѣвъ, П. К.	64
Авраамовъ, П. Г.	19	Акимовъ, Н. А.	52, 58	Алексѣвъ, Н. О.	143
Аврамій, архим.	70, 122	Акимовъ, Н. З.	27, 113	Алексѣвъ, Я. А.	30
Автандиловъ, С. З. ...	120	Акимовъ, А. А. ...	53, 61	Алексѣвъ - Месхievъ,	
Автандиловъ, Я. Е. ...	18	Акинѣевъ, Н. М. 116,		Н. I.	27
Авшарианцъ, свящ.	81	124, 136		Алексѣвъ - Месхievъ,	
Авшаровъ, С. б.	38	Акинѣевъ, С. М.	41	И. I.	156
Авшаровъ, М. б.	40	Акопджановъ, О. Я. ...	31	Алексѣвъ - Месхievъ,	
Авшаровъ, И. Н.	44	Акоповъ, С. Е. ...	23, 92	Л. С.	29
Авшаровъ, свящ.	25	Акоповъ, В. С.	106	Алехинъ, П. М.	20
Агаевъ, С. С.	40	Акоповъ, А. Я.	81	Алѣхинъ, И. М.	110
Агаевъ, А. б.	46	Акоповъ, Н. X.	41	Алехицъ, А. М.	110
Агаевъ, К. б.	44	Акрыновъ, А. О.	132	Алехинъ, А. А.	135
Агаевъ, Н. Н.	125	Аксеновъ, С. А.	127	Алещенко, Д. А.	17
Ага бекъ-Едигаровъ. ...	15	Акулиничевъ, П. С. ...	54	Али-Ахундовъ, А. М.	76
Агаларовъ, Г. б.	125	Акцизъ, Б. Д.	130	Алибековъ, К. б.	45
Ага-Мали-оглы, А. Г.		Азавидзе, Н. О.	34	Алибековъ, Г. А. б. 45,	46
М. Д.	76	Аладовъ, Д. Е.	70	Алибековъ, О.	41
Агамаловъ, А. М.	41	Алаевъ, М. К.	152	Алимовъ, П.	95
Агамаловъ, Б. С.	61	Аландеръ, Н. А.	29	Али-Заде, А. М. А. Г.	77
Ага-Мирза-Махмудъ. ...	158	Алафурзовъ, И. А. 23,	54	Али-Кули Мирза.	126
Агаджановъ.	104	Алахвердовъ, А. б. ...	48	Алишievъ, П. П.	24
Аганджановъ, М. Г. ...	113	Алахова, М. П. ...	57, 103	Алиханова, А. А.	89
Агаджанянцъ, С. свящ.	75	Албановичъ, П. В. ...	98	Алихановъ, М. Е.	116
Агаповъ, Г. Т. 13, 119,	120	Алдадановъ, Е. П. ...	22	Алихановъ, В. О. ...	49
Агапьевъ, Н. А.	133	Алдадановъ, Г. Б. ...	156	Алихановъ, М. А. - М.	
Агапьевъ, Н. О.	80	Алдадановъ, М. Б. ...	129	б. М. А. о.	83
Агапьевъ, П. О. про-		Алейниковъ, З. В. 80,	91	Алихановъ, С. У.	28
тоіер.	78	Алейниковъ, П. А. ...	42	Али-Әвенди-оглы, М.	
Агарзаевъ, А. X.	23	Александр, А. А. ...	16	М. К. М.	79
Агасаровъ, П. И.	42	Александръ, А. Я. 154,	156	Алмазовъ, В. П.	128
Агасибековъ, И. б. ...	43	Александровъ, А. А. ...	156	Алмазовъ, И. П. ...	57, 103
Агасибековъ, А. П. ...	21	Александровскій, Г. Н.		Алопеусъ, гр. А. П. 9,	88
Агѣва, А. Н.	97	25, 61, 102, 116		Алтеровичъ, М. Т. ...	32
Агиашвили, вв. Г.	126	Александровскій, Л. О.		Алтуновъ, Р. О.	47
Агниевъ, П. свящ.	71	119, 133		Алферовъ, А. П. ...	60, 149
Агошевъ, П. ...	76	Александровъ, Н. Д. ...	19	Алибай, П. свящ. ...	69
Адамовичъ, Л. Ф.	139	Александровъ, Г. А. ...	115	Алибай, Ә. З.	35
Адамовичъ, К. Е.	50	Александровъ, М. Г. ...	56	Альмовъ, А. А.	10
Адамовъ, К. А.	29	Александровъ, А. Г. ...	20	Алтунянцъ, Е. архим.	74
Адамовъ, I. Р.	85	Александровъ, А. Д. ...	54	Алфеевъ, И. М.	116
Адамовъ, Г. И.	17	Александровъ, Д. С. ...	65	Алфеевъ, Е. свящ.	84
Адамовъ, Я. П.	40	Александровъ, П. Д. ...	47	Алхазовъ, Я. К.	146
Адамъ, П. Л.	137	Александровъ, Н. П. ...	18	Алхазовъ, Н. б.	39
Адельхановъ, Г. Г. 122,		Александровъ, М. Е. ...	28	Алхазовъ, П. Л.	30
31, 113		Александръ, еписк. ...	67	Альбановъ, П. Е.	52
Адибековъ, А. С.	45	Александровскій, свящ.	81	Альбанусъ, А. А. 9, 116,	123

Альбанушъ, А. А. 9, 116, 123	Андреевъ, П. Г. 51	Апанцъ, Л. С. 12, 82
Альбрехтъ, Д. И. 87	Андреевъ, В. Д. 128	Аполлоновъ, И. А. 21
Альбрехтъ, В. П. 13, 116	Андреевъ, Е. Т. 67	Араkelовъ, М. И. 106
Альховъ, О. А. 83	Андреевъ, Н. 94	Араkelовъ, М. М. 48
Альшанскій, В. А. 79	Андреева, Н. В. 95	Арамянцъ, М. И. 101, 116
Альшанскій, І. свящ. 98	Андреевко, П. А. 108	Аракинъ, П. И. 127
Алшевъ, А. П. 38, 101	Андрѣевскій, Я. И. 46, 101	Араратовъ, С. А. 108
Алякритскій, М. Д. 116, 136	Андриановъ, А. В. 32	Араратовъ, Г. А. 148, 155
Амазаспиль, А. архим. 75	Андрониковъ, С. А. 142	Араратовъ, А. свящ. 75
Амаспюръ, А. Т. 101	Андрониковъ, кн. С. О. 27	Араблинскій, Б.-К.-А.-о. 148
Амаспюръ, А. О. 43, 116	Андроникова, кн. В. М. 88	Арбо, Э. 98
Аматуни, кн. Н. И. 31, 89	Андрониковъ 2-й, кн. Р. И. 123, 125	Аратовскій, В. П. 40
Аматунская, А. Т. 62, 102	Андрониковъ, кн. Р. И. 22, 27, 31, 88, 89, 112, 113, 121, 122	Арванитаки, О. М. 87, 88, 120
Амашукели, Р. 35	Андрониковъ, кн. Н. Д. 128	Аргутинскій - Долгоруковъ, М. П. 30
Амбардановъ, С. Н. 61	Андрониковъ, кн. И. Р. 11	Аргутинскій - Долгоруковъ, кн. М. З. 16
Амбардановъ, М. Г. 10	Андрониковъ, кн. З. Я. 28	Аргутинскій - Долгоруковъ, кн. Н. Е. 32
Амбарцумянцъ, И. про-тоіер. 75	Андрониковъ, кн. І. А. 16, 31	Аргутинскій - Долгоруковъ, кн. А. И. 147, 155
Амбрумовъ. 104	Андрониковъ, Н. О. 106	Аргутинскій - Долгоруковъ, кн. А. З. 151
Амилохвари, книг. 92	Андрониковъ, кн. М. П. 33, 90	Аргутинскій - Долгоруковъ, кн. Н. В. 26, 119
Амираговъ, И. Е. 140	Андрониковъ, кн. Г. З. 113	Аргутинскій - Долгоруковъ, кн. Е. П. 18
Амираговъ, П. И. 118, 139	Андрониковъ, кн. З. Е. 90	Аргутинскій - Долгоруковъ, кн. А. П. 144
Амирадживовъ, кн. М. К. 113, 147	Андрониковъ, кн. И. Д. 42	Арджеванидзе, З. И. 42
Амираджановъ, Д. К.-6. 43	Андроникова, кн. В. М. 89	Ардзасани, А. П. 70
Амирджановъ, Ш.-6. 44	Андрушевичъ, Г. М. 116	Арешевъ, С. Н. 32
Амирджановъ, Д.-6. 153	Андрушевичъ, Ф. М. 136, 140	Армянниковъ, О. Ф. 84
Амировъ, Д. Е. 101, 116	Андрющенко, К. С. 145	Аронштамъ. 104
Амировъ, М. С. 26	Анзоровъ, К. 60, 126	Аромянцъ, М. І. 39
Амировъ, С. А. 88, 116, 137	Анзоровъ, А. З. 59	Арсеньевъ, К. А. 151
Амосова, М. Н. 143	Анненковъ, Н. И. 114	Артазова, С. В. 120
Амосова, М. В. 92	Анисимовъ, П. О. 17	Артазова, А. О. 89
Амосова, докт. 118	Ансимова, Е. Д. 87, 120	Артемьевъ, А. П. 56, 103, 122
Анавіо, О. М. 154, 156	Ансеровъ, В. И. 71	Артюновъ, А. Л. 30
Анаьевъ, И. В. 21, 100	Антелава, Т. Г. 37	Артюновъ, Л. Е. 48
Анановъ, М. Е. 18	Антиповъ, Г. А. 147	Артюновъ, К. С. 121
Анановъ, С. И. 116	Антоновъ, А. К. 90	Артюнь - Юзбашевъ, С. Б.-А. 46
Анановъ, С. О. 100	Антоновскій, А. С. 152	Артюновъ, Г. Г. 48
Анановъ, Н. О. 30	Антоновскій, Ф. А. 141	Артюновъ, А. Н. 107
Ананова, Р. Д. 88, 89	Антоновъ, И. В. 125	Артюновъ, Г. Г. 48
Ананова, С. О. 89	Антоновъ, Н. Н. 56	Архавгельскій, А. В. 50
Анадрусскій, Н. И. 148, 155	Антоновъ, П. О. 10	Архангельскій, П. А. 25, 57
Ананьинъ, И. П. 127	Антоновъ, И, свящ. 80	Архангельскій, А. Е. 39
Ананьинъ, К. И. 137	Антоновъ, А. Д. 148	Архангельскій, П. К. 148, 155
Анастасенко, Н. С. 80, 127	Антоновъ, И. 92	Архиповъ, Е. С. 156
Ангели, В. И. 105	Антоновъ Х. С. 39, 93	Архиповъ, С. 154
Анджапаридзе, С. свящ. 69	Антоновъ, К. С. 44	Архиповъ, Н. И. 31
Анджапаридзе, А. 35	Антоповъ, П. В. 33	Архиповъ, А. И. 107
Авдозерскій, М. Н. 41	Антушевичъ К. Ю. 128	
Андреевскій, С. В. 96	Ануферіева, Ю. К. 102	
Андреевскій, В. Т. 73	Анфиногеновъ, И. А. 133	
Андреевскій, А. Ф. 65	Анцовъ, И. Г. 106	
Андреевъ, А. Л. 41	Анципа. 104	
Андреевъ, А. М. 106	Апакидзе, кн. В. 35	
Андреевъ, А. Е. 143	Апаринъ, А. А. 101, 116	
Андреевъ, В. А. 17, 22		
Андреевъ, И. Е. 125		
Андреевъ, А. А. 157		

Архиповъ, А. П.....	114	Атарбековъ, Г. И.....	48	Бабичъ, И. А.....	64
Арциховскій, К. С.....	60	Атарщиковъ, Е. С.....	126	Бабичъ, А. Г.....	57
Арцишевскій, А. Ф.....	157	Афанасьевъ, О. Л.....	131	Бабичъ, П. А.....	64
Арцу-Чермоевъ.....	125	Афанасьевъ, С. С.....	45	Бабиевскій, Н. И.....	12
Арпруни, В. М.....	48	Афанасовъ, П. Е.....	59	Вабовъ, Е. С... 101,	113
Арпруни, Г. I.....	113	Афанасьевъ, О. М.....	17	Вабовъ, Г. С.....	116
Арпруни, Д. Е.....	120	Афанасьевъ, А. А.....	49	Вабсковъ, Е. А.....	57
Арпруни, Г. Г.....	122	Афанасьевъ, Д. П. 72,	74	Вабсковъ, Х. А.....	149
Аръшевъ, Н. С.....	28	Афанасьевъ, Н. И.....	143	Вабсковъ, О. М.....	58
Аръшевъ, И. О.....	131	Афанасьевъ.....	13	Бабченко, И. А.....	63
Аръшевъ, М. Н.....	28	Афонасьевскій, О. П.....	39	Багаевъ, К. Т.....	79
Асанидзе, Д. В.....	42	Афонасьевъ, А. М. 59,	17	Багатуровъ, С. И.....	16
Асанъ-Джалаловъ, Е.		Афонасьевъ, М. Г. 15,		Багдаевъ, Г. С.....	83
Г. 12,	15	26,	65	Багдоевъ, И. Б.....	122
Асанъ-Джалаловъ, Б.		Афромовичъ, А. И.....	137	Багиновъ, С. А.....	81
М. 46		Ахвердова, А. Я.....	95	Баграціонъ-Мухранская,	
Ассиевъ, О. Г.....	97	Ахвердовъ, Г. А.....	113	кн. Н. Л.....	89
Асатіановъ, П. В.....	18	Ахвердовъ, I. А.....	60	Баграціонъ-Мухранская,	
Асатіани, Г. И.....	32	Ахвердовъ, А.-б.....	41	кн. Е. Н. 88,	89
Асатіани, Г. свящ.....	69	Ахвердовъ, И. О.....	10	Баграціонъ-Мухранская,	
Асатіани, М. I.....	70	Ахвердовъ, А. И. 23,		кн. В. И. 88,	89
Асатіани, М. В.....	34	51, 52, 53,	55	Баграціонъ-Мухранскій,	
Асатіани, Л. Н... 36,	37	Ахвлеліани, И. С.....	34	кн. И. К. 9, 31, 113,	
Асатіани, А. М.....	34	Ахвледіани, А.....	36	122, 125	
Асатіани, А. Н.....	37	Ахмедъ-Челяби-оглы,		Баграціонъ-Мухранская,	
Асатіани, Н. С.....	22	Г.-А.-Д.-Э	77	кн. С. И	88
Асиловъ, И. А.....	43	Ахривъ, С.....	42	Баграціонъ-Мухранскій,	
Асербекоевъ, А.-б.....	43	Ахривъ, Ч. Э.....	49	кн. К. И. 142	
Асламазовъ, И. Д.....	30	Ахумовъ, М. А.....	38	Баграціонъ-Мухранскій,	
Асламазовъ, А. Д.....	37	Ахундовъ, Г.-б.-Д.....	40	кн. 157	
Асламазовъ, З. Д.....	28	Ахундовъ, М. М.....	124	Баграціонъ-Мухранская,	
Асламазовъ.....	141	Ахундъ-Ахмедъ-Хус-		кн. Е. I. 91	
Аслановъ, М. А.....	48	сейинъ-Заде... 77		Бадаловъ, С. М.....	16
Аслановъ, З. Г.....	55	Ахундовъ, К. А.-б.....	41	Бадридзе.....	141
Аслановъ, З. М.....	38	Ахундовъ, М. М.....	81	Бадыръ-бековъ, М.-Г.-	
Аслановъ, С.....	75	Ахундовъ, М.-Ф.-А.-Г.		А... 44	
Асрибековъ, Б. Б.....	44	А.-О. 10,	126	Бадыръ-бековъ, Б.-А.	43
Асрибековъ, М. В.....	43	Ахундъ - А. - Г. - Заде,		Баджи-оглы, Р.....	92
Асфеевъ, В. О.....	132	Ш.-У.-Исламъ, 76		Вашановъ, А. Н.....	113
Астафьевъ, Е. В.....	111	Ахундъ - Молла - Джа-		Важеновъ, В. С... 57,	103
Астафьевъ, Н. А. 112,		фаръ-оглы, А. М.-Н. 76		Важеновъ, Н. Н.....	143
122, 123		Ахтахановъ, А. К.....	57	Важбеукъ - Мелиговъ,	
Астафьевъ, М. И 112,		Ашумовъ, Г. б.....	121	А. А. 19	
113, 115,	116	Ашуровъ, А.....	97	Важбеукъ - Мелиговъ,	
Астафьева, Е. Д.....	89	Ашуровъ, Б. А.....	59	М. И. 28	
Астафьева, С. П. 88,	89	Аэтовскій, М. А.....	113	Базаровъ, Г. А.....	21
Аствацатуровъ, А.....	48			Базоркинъ, А.-б.....	60
Аствацатуровъ, Д. Г. 156				Бзылевичъ, А. А... 80	
Аствацатуровъ, И. М. 153				Башнуровъ, И. С.....	35
Аствацатуровъ, А. М. 141				Башнуровъ, Е. Я... 87	
Астриабъ, М. Г.....	80			Башнуровъ, И. О.....	23
Атабековъ, М. А.....	101			Башнурова, В. Е.....	89
Атабековъ, Ф.-б. А... 30				Байбараговъ, И. П... 52	
Атабековъ, М. Д.....	116			Байбараговъ, Е. П... 53	
Атабековъ, М.....	43			Байбуртскій, Л. В... 29	
Атабековъ, Н. А. 45,	46			Байдаковъ, В. Т.....	105
Атабековъ, Г. К... 9. 59				Байернъ, Ф. Г.....	119
Атабековъ, С.-б. И... 18				Байернъ, Ф. С... 118,	120
Атабековъ, Ф.-б. А... 31				Байговъ, А. М... 15,	
Атамановъ, В. Е.....	78			59, 118	

Вайковъ, А. А.....	147	Барановскій, А. И... 115	Баходдинъ, Я. С.....	56
Байрактаровъ, А. К..	106	Барановскій, П. К....	20	Бахутовъ, А. С. 100, 116
Байрамъ-бековъ, А.-б.	39	Барановскій, А. Д....	146	Бахутовъ, Б. С. 116, 100
Байсоголовъ, С. Г.....	22	Барановскій, Н. И. 88,		Бахутова, О. В.. 35, 101
Бакало, Ф. К.....	65	112, 113		Бахъ, бар. К. И.....
Бакиновскій, И. В....	42	Барановъ, I. Г.....	147	Бацевичъ, Л. Ф.....
Бакихановъ, А. А. 123,	113	Барановъ, К. П.....	89	Бачаговъ, Ф. А.....
Бакихановъ, Г.-А.-Д.-	126	Барановъ, А. Е.....	148	Бачяко, С. М.....
Баклановъ, Ф. А.....	127	Баратовъ, кня. Г. В... 32		Бачинская, А. Ф.....
Бакрадзе, Д. С.....	22	Баратовъ, кня. Д. З... 113		Башеневъ, Ф. Е.....
Бакрадзе, В. Д.....	37	Баратовъ, кня. П. О.. 108		Башта.....
Бакрадзе, Д. Б.....	36	Баргамовъ, П. И.....	40	Бибергаль, А. И.....
Бакрадзе, В. Б.....	34	Бардаковъ, П. В.....	60	Бебуришвили, Г. Г. 23, 34
Бакрадзе, Б. Ф.....	46	Бардаковъ, И. М.....	14	Бебутовъ, Н. В.....
Бакрадзе, П. С.....	44	Бардовскій, В. М.....	151	Бебутовъ, кня. А. И.. 151
Бакрадзе, Г. И.....	35	Баржицкій, С. К.....	109	Бебутовъ, кня. Г. И.. 32
Бакрадзе, Г. I.....	32	Баркановъ, В. В.....	120	Бебутовъ, кня. М. П.
Бакрадзе, А. Ф.....	81	Барнестъ, I. К.....	116	120, 132
Бакрадзе, И. О.....	20	Баринскій, А. И.....	9	Бебутовъ, кня. Г. Н.. 132
Бакрадзе, П. С.....	33	Барнабовъ, М. свящ.. 79		Бебутовъ, кня. В. Г... 15
Бакрадзе, С. Н.....	34	Барновъ, М. В.....	129	Бебутовъ, К. А. 120,
Бакрадзе, Д. З. 14, 112,	120	Барновъ, В. З.....	70	31, 122
Бакрадзе, Д. Н.....	36,	Барский, А.....	76	Бебутовъ, кня. Е. Г.. 113
Бакрадзе, А. И.....	36	Барсовъ, А. В... 82, 99		Бегиевъ, С. свящ..... 79
Бакрадзе, Г.....	36	Бартельдъ.....	115	Бегманъ, С. Н... 25, 61
Бакстъ, В. И.....	116	Бартенева, В. И.....	17	Бедаловъ, К.....
Бакулина, Х.....	62, 102	Барташевичъ, А. Ф.. 108		Бедиевъ, I. свящ..... 68
Багулинъ, Ф. А.....	159	Бартъ, К. С.....	116	Бежанбековъ, Н. П... 36
Балакиршиковъ, Н. И.	45	Бартошъ, Ю. Г.....	93	Бежанбековъ, Ф. П... 20
Балавъ, Г. М.....	27	Бартошичъ, Я. П.....	52	Бежанбековъ, П. П. 48, 113
Балавъ, А. Г.....	53	Барышниковъ, М. Л.. 64		Бежановъ, С. Д..... 44
Баласъ-бековъ, А. А.	43	Барышова, А. Г.....	90	Безиргановъ, С. Д... 108
Балзювъ, Ф. Э.....	113	Барютинъ, К. В.....	133	Безиргановъ, П. Д... 108
Балбашевскій, Л. И.		Барятинскій, кня. А. И.		Безиргановъ, С. С... 16
119, 14, 118, 120		113, 116		Безкровный, А. М... 82
Балдинъ, Н. М. 87, 88,	90	Барятинскій, кня. А. А.		Безладновъ, А. Л... 64
Балдина, В. Н.....	127	88, 143		Безмяновъ, А. Н..... 23
Балдьявъ, А. С.....	114	Барятинская, кня. Е. Д.	89	Безмяновъ, А. Н..... 41
Балталоъ, П. И.....	85	Басанювъ, Г. С.....	71	Безмяновъ, В. Н... 41
Балуговъ, Б. Д.-б....	43	Баскаковъ, И. В.....	149	Безобразовъ, В. В... 159
Балуевъ, Г. Л.....	71, 124	Баскаковъ, Г. В.....	149	Безпаловъ, П. А..... 145
Балуевъ, А. Л.....	67	Бастамова, Е. С.....	87	Безпаловъ, Н. Е..... 26
Бальчевскій, Г. Г.....	93	Бастамова, В. С.....	120	Безродный, Л. Ф..... 54
Балевичъ-Яворскій, Ф.		Бастіенъ, П. И.....	130	Безруковъ, Д. А..... 109
В. 45		Басхаровъ, Г. И.....	150	Безсчастный, В. И... 53
Балысний, И. С.....	12	Батіевскій, Я. Я.....	142	Бейеръ, В. К..... 18
Баматовъ, А. Х.. 82, 22		Батьяновъ, М. И. 61,		Бейеръ, А. А..... 131
Бантышевъ, Д. П.....	136	115, 141, 147		Бейеръ, К. А..... 152
Бантышъ, Н. Ф.....	88	Батыревъ, С. И.....	57	Бекетовъ, А. Н..... 113
Банцлебень, И. Ю. 116,		Баумгартенъ, В. Э... 22		Бекжановъ, Г. Н..... 75
137, 140, 152		Баумгартенъ, А. Ф... 9		Бекзадовъ, М. Я. 45, 46
Барабашъ, Н. Н.....	98	Баумгартенъ, Т.....	103	Бекзадовъ, А. Я..... 45
Барабанчиковъ, В. Р.	157	Баумъ, К. В.....	142	Бекъ-Бузаровъ..... 85
Барацковъ.....	123	Баумъ, О. М.....	113	Бекъ-Бузаровъ, И. Д. 55
Барановъ, Б. П.....	123	Бауеръ, Н. В.....	128	Беклянцъ, А..... 75
Барановъ, В. И.....	60	Бахтамовъ, И. М.....	131	Бекназаровъ, Ш. А... 45
Барановскій, А. Я... 116		Бахтамовъ, Д. Б.-б... 43		Бектабековъ, кня. Г. Р.
Барановскій, В. М... 127		Бахтадзе, Л. свящ... 81		32, 113
Барановская, О. А... 88		Бахметьевъ, А. П. 118, 119		Бектабековъ, кня. Д. М. 14
Барановская, О. Б... 92		Бахерахтъ.....	115	

Бектабековъ, вн. Д. И.	Бехтеревъ, М. В.	82	Богдановъ, О. Я. 116,
154, 156	Бибииковъ, С. А.	15	139, 140
Бекташевъ, М. Н.	Бибииковъ, А. А.	12	Богдановъ, Г. М.
48	Бигиговъ, С. И. 122,	123	58
Бекташевъ, С. В.	Бигаевъ, Г. П.	85	Богдановъ, В. И.
47	Бизбаумъ, М. А.	19	135
Бекхановъ, Г. Н. 18,	Бигманъ, О. И.	21	Богдановъ, А. Р.
120	Билановъ, Н. Г.	43	61
Бекхановъ, П. Н.	Билинскій, Б. Д.	134	Богдановъ, И. М.
108,	Билевичъ, И. Л.	22	59
Бегузъ, И.	Бильротъ 116		Богдановъ, Я. Ф.
63	Бильфельдъ, Л. П. 13,		35
Бельдшишевскій.	119, 120		Богдановъ-Терегуловъ,
37	Биршертъ, Г. А.	44	И. С. 113, 115,
Белизо, Н. Д.	Биршертъ, В. А.	79	122
62	Бирюкъ, Д. В.	84	Богдановскій, Н. Г. ...
Белликъ, П. Г.	Бирюковъ, Г. П.	150	43
97	Бирюковъ, Д. О. ... 15,	65	Воголюбскій, И. А. ...
Бенаевъ, С. свящ.	Бирюковъ, Г. И.	64	73
68	Бирюлькинъ, Л. В. ...	59	Воголюбовъ, А. С. ...
Бенаевъ, А. С.	Бирючевскій, Г. И. ...	28	52
71	Бистромъ, В. А.	32	Вогословскій, С. П. ...
Бенедиктова, А. Г. ...	Битюкова, А. И.	90	44
96	Бихольдъ, В. О.	114	Вогословская, О. Г. ...
Бенедиктовъ, А. И. ...	Бихольдъ, П. О.	11	147
83	Бій-Султановъ, З.	55	Вогородская, А. И. ...
Бенедиктовичъ, Г. С. ...	Блаватскій, Н. Д.	44	99
17	Блаватскій, Е. В.	129	Вогородицкій, И. Е. ...
Бенецкій, П. К.	Благодарова, А.	96	52
122	Благодаровъ, Н. Н. ...	85	Вогородицкій, А. В. ...
Бенескриптовъ, В. А. ...	Благовъщенская, О. А. ...	96	141
52	Благовѣстяковъ, Г. ...	82	Вогоявленскій, А. А. 70,
Бениславскій, А. О. ...	Блажѣевскій, А. Н. ...	110	91
135	Влазновъ, Г. Я. 15, 24,	60	Вограновичъ, А. Б. ...
Бениславскій, Г. А. ...	Вланковъ, П. И.	84	131
36	Влахерь 140		Вогуславскій, А. П. ...
Бенкендорфъ, М. А. ...	Вленкенгорнъ, А.	115	112
40	Вликъ, А. П.	89	Вогуславскій, А. А. ...
Бентковскій, Г. В. 112,	Влизнецовъ, М. П. ...	125	154
118	Влодавскій, Н. Д.	118	Вогушевичъ, А. Ф. ...
Бентковская, М. П. ...	Влюдовъ, Н. О. 13, 25,	84	134
24	Влюмбергъ, П. М. 20,		Вогушевичъ, Е. К. ...
Бергеръ, С. А.	100, 116		43
57	Влюмбергъ, Е. И. ...	12	Вогушевичъ, Я. К. 51,
Бергъ, А. О.	Вобоховъ, В. А.	157	53
132	Вобрицкій, П. В. ...	20	Вогушевичъ, М. К. ...
Бердниковъ, И. А.	Вобровскій, О. О. ...	128	56
110	Вобылевъ, А. Г.	122	Вогушевичъ, Е. К. ...
Береговъ, В. Д.	Вова, З.	52	119
106	Вобаевскій, К. П. ...	131	Вогусъ, И. Г.
Бережный, В. И. ...	Вобаевская, З. И. ...	96	79
144	Вобаевскій, А. И. 24,	60	Вожанковъ, Е. П. ...
Беренсъ, А. Е.	Вогатыревъ, П. В. ...	14	19
37	Вогачевъ, В. И. ... 12,		Божевскій, Г. Я.
Беренштамъ, Г. В. ...	82, 114, 118,	119	47
122	Вогдановичъ, И. О. ...	51	Вожковъ, И. М. 23, 40,
Бересневичъ, Ю. К. ...	Вогдановичъ, Н. К. ...	104	101
17	Вогдановичъ, К. А. 116,	139	Бойко, П. Я.
Берже, А. П. 14, 77,	Вогдановъ, Ф. Т.	83	131
119			Бойко, И. свящ. ... 99,
Бержиковъ, П. М. ...			84
52			Бойсманъ, А. В.
Берzenовъ, Д. П.			106
29			Бойчевскій, В. Г. ...
Берzenовъ, Д. Г.			51
70			Бойчевскій, П. В. ...
Берzenовъ, М. свящ.			55
68, 79, 91			Бойчевскій, Н. В. 24,
Берzenовъ, Г. свящ. ...			56
69			Бойчевскій, М. В. ...
Беридзе, Я. И.			23
32			Бойки, И. Д.
Беридзе, Г. свящ.			78, 119
69			Боковъ, О. Г.
Беридзе, И. П.			124
37			Болимасовъ, В. С. ...
Беридзе, К. Р.			153
37			Вологовъ, Т. Г. 27, 113,
Беридзе, А. Н.			118
30			Болдыревъ, В. В. ...
Бериевъ, О. протоиер.			40
63			Болдыревъ, С. В. ...
Беркъ, В. В.			142
140			Болдырева, С. С. ...
Берковъ, П. А.			94
139			Болдырева, Н. С. ...
Берниковъ, Е. Я.			93
106			Болтонъ, Г. Р.
Берсъ, А. А.			43
34			Болтуновъ, Д. Я. ...
Бернатовичъ, Г. А. ...			134
20			Вольдтъ 103, 104
Бернацкій, Г. А.			Вольдтъ, Ю. Л. ...
37			13
Берно, К. О.			Бондаренко, Н. О. ...
34, 101			35
Бертенсонъ, И. В. ...			Бондаревъ, П. Е. ...
116			27
Бертъ-де Лагардъ, А.			Бондаревъ, К. В. ...
А. 148, 144			37
Берхманъ, Э. О. 121			Бонкошевъ, Б. И. ...
125, 150			22
Бессонъ, Г. И.			Бонцкій, С. П.
81			21
Бесѣдина, П.			Бордель-фонъ-Бордел-
50			усъ, Е. В. 146
Бесѣдинъ, В. С.			Борзыкъ, П. Н.
64			98
Бестъ, А. К.			Борляко, И. Г.
59			25
Бетулинскій, П. Е. ...			Борисовъ-Беридзе, А.
134			Р. 37

Борисовъ, И. Л.	19	Броницкій, И. А.	41	Буравцевъ, А. Р. 141,	148, 150, 155
Борисовъ, И. П.	54	Бронфельдъ, Л. П.	44	Бурачковъ, И. Н.	106
Борисовъ, Л. И.	67	Броссе, М. Н.	119	Бургартъ, Э. О.	49
Борисовъ, А. Н.	18	Брохноцкій 103		Бургартъ, Е. О.	46
Борисова, Н. Л.	91	Брошнівскій, К. Ф. 116,	124, 136	Бурдинъ, Г. В.	128
Борисовъ, К. К.	141			Буржаловъ, М. Е.	60
Борисовъ, К. Б.	156	Брудинскій, Н. И.	103	Буржаловъ, Е. И.	85
Борисовъ, И. А.	144	Брунъ, М. К.	24	Буржаловъ, А. Н.	58
Борисовъ, А. М.	105	Брунъ, А. И.	51	Бурляй, Д. Н.	134
Борисовъ, П. М. 13, 60		русилловъ, Н. А.	140	Бурманадзе, П. Г.	70
Борисовъ, В. В.	99	Бружкинъ, И. М.	67	Бурмейстеръ, А. А.	133
Борисовъ, В. В.	82	Брюкке 116		Буровъ, О. Е.	120
Борисовскій, М. Б.	109	Брюнь-деС.-Гипполитъ,	А. Е. 21	Бурова, М. Н.	120
Борисовскій, В. О.	82			Бурсавъ, П. П. 25, 98,	113
Борисовскій, В. прот.		Брюсть, В. А.	128	Бурцовъ, И. И.	64
71, 95, 96		Бувадзе, Г. Д.	68	Бурхардъ, Е. О. 101,	116
Борнуковскій, П. В.	49	Бугаевскій, Г. К.	126	Бурсло, П. Я.	16
Борнуковскій, В. прот.		Бугаевскій, Я. К.	126	Бутаковъ, С. А.	19
71, 95, 96		Будаковъ, А. И.	110	Бутенко, В. Л.	132
Боровикъ, Л. О.	108	Будаговскій, К. В.	18	Бутенко, А. Л.	33
Боровскій, А. И.	108	Будаговскій, В. О.	18	Буткевичъ, А. О.	61
Борода, А. А.	84	Будаговская, Л. В.	87	Буткевичъ, А. А.	86
Бородинъ, Д. Ф.	57	Будный, И. П.	136	Буткевичъ, А. И.	128
Бородинъ, Д. И.	131	Будуговъ, И. Л.	30	Буткевичъ, Н. А. 62, 63	
Бородинская, Ф. И.	102	Будуговъ, Г. И.	33	Бутковъ, К. М.	61
Бородинъ, И.	82	Будзинскій, А. А.	63	Бутковъ, И. П.	61
Бороздинъ, Н. А.	44	Будзинскій, А. К.	21	Бутковъ, В. П.	113
Бороздинъ, А. А.	42	Будзишевскій, Ф. А.	108	Бутковский, Э. С.	110
Борщовъ, Н. М.	140	Бужбейскій, М. А. 10, 122		Бутырнинъ, В. Г. 17,	112, 121
Бостремъ, А. К.	90	Будкевичъ, Ц. М.	129		
Ботвинъ, С. П.	116	Буджижанъ, Е. Я.	96	Бухало, Г. С.	128
Ботвиновскій - Скорчев-		Буймистровъ, С. С.	17	Бученъ, К. И.	50
скій, М. П. 107		Буйновъ, Д. О.	19	Бученъ, В. К. 15,	55
Бочеровъ, А. П.	128	Буйновъ, А. О.	129	Бучкиевъ, К. Б.	27
Бочкаревъ, А. С.	133	Букаревичъ, Г. И.	140	Бучкиевъ, З. Б.	141
Бочаришвили, Г. свящ.	69	Бумша, К. К.	67	Бучкиевъ, М. Б.	147
Бражниковъ, В. О.	78	Букураули, Д. М.	79	Бушь, Б. И.	116
Бреилко, И. В.	21	Бумлягъ, Н. И.	112	Бушь, Н. Э. 116,	136
Брайковскій, А. О.	63	Булаковскій, О. О.	122	Быковъ, О. А.	49
Браккеръ, А. А.	129	Булатовъ, Д. Г. 118,	125	Быковъ, А. М.	116
Браккеръ, В. А.	124	Булатовъ, А. Н. 116, 137		Быковъ, В. И.	50
Брамини, Ф. А.	110	Булатовъ, Ф. Е. 113, 115		Быковъ, Д. И.	106
Братковъ, П. Н. 63,	145	Булатниковъ, И. М.	49	Быковъ, И. И. 106,	131
Братковъ, И. Н.	127	Булатниковъ, И. В.	56	Быковъ, Е. Е.	36
Браунъ, Р. Х.	100	Булахтинъ, Д. А.	136	Быковский, Н. А.	116
Браунъ, О. И.	21	Булашевичъ, Н. И.	50	Быковский, Э. В.	17
Бревернъ, М. Л. 14, 15,	119	Булаковъ, Г. И.	145	Быстролетовъ, Д. свящ.	96
Брейеръ, Л. И.	83	Буличъ, А. Г.	41	Быстролетовъ, Д. И.	73
Брейеръ, И. И.	48	Бульбучъ, Т. Д.	88	Быченко 153	
Брейеръ, Л. И.	101	Бульмерингъ, А. М.	132	Бычковъ, В. Я.	29
Брезицкій, Н. I.	85	Бульмерингъ, Е. М.		Бьеръ, Г. К.	129
Брезицкій, М. О. 95, 132		112, 133, 157		Бгилъдъевъ, А. С.	124
Бриткевичъ, Э. П.	28	Бумарцевъ, Л. М.	20	Бягуловъ, М. прот.	95
Бритешвили, П. Г.	122	Бунге, А. А. 119, 135		Бднягинъ, П. И.	145
Бровкинъ, Н. О.	18	Буніатовъ, Г. К.	108	Бднягина, П. I.	97
Бродовскій, В. Л.	118	Буніатовъ, М. М.	30	Бжановъ, О. С.	53
Брославскій, А. М.	10	Буніатовъ, I. прот.	74	Бжановъ, Г. С. свящ.	72
Бронскій, Е. И.	30	Буніатовъ, А. М.	26	Бжановъ, Д. I. свящ.	72
Броневскій, И. Н. 66, 146		Буніатовъ, А.	48	Бзмъновъ, А. Н.	23

Везировъ, Ю -б. 43	Вестманъ, И. В. 123	Воздвиженскій, К. К. 96
Везировъ, Б. К.-б. 43	Вечерко, В. А. 60	Воздвиженская, П. П. 96
Вейденбаумъ, Е. Г. 112	Вибергъ, А. К. 146	Войдманъ, А. Я. 42
Вейрихъ, В. К. 138	Визгаловъ, К. О. 37, 122	Войничъ-Сяноженскій,
Вейсъ - фонъ - Вейссен-гофъ, С. А. 13, 119, 120, 122	Визановъ, Н. П. 158	П. Л. 32
Вейсъ - фонъ - Вейссен-гофъ, М. Н. 89	Викторинъ, еписк. 118	Войничъ-Сяноженскій. 20
Вейтко, И. П. . 50, 102, 116	Вилькомирскій, I. I. 116, 137	Воиновъ, В. Я. 153
Векиловъ, М.-А.-П. 45	Вильманъ, К. Л. 111	Воиновъ, С. Г. 53
Векиловъ, М. Х.-б. 126	Виндингъ, В. В. 60	Воиновъ, П. С. 130
Векиловъ, А. А. 46	Виницкій, I. А. 107	Войно-Оранскій, I. И. 152
Векиловъ, А. М. 33	Виницкій, А. О. 109	Войтекевичъ, I. И. 116
Векманъ, К. К. 140	Виницкій, П. И. 133	Войтеховъ, Я. О. 23, 41
Векманъ, Н. Г. 133	Винецкій, П. Е. 64	Войткевичъ, М. С. 116, 137
Велибековъ, К.-б.-Г.-б. 45	Виноградовъ, Д. Н. 20	Войцеховичъ, Н. П. 15, 60
Величкевичъ, И. Н. 60	Виноградовъ, И. И. 85	Волковъ, Н. И. 133
Веливъ, М. Г.-б. 40	Виноградовъ, Д. А. 116, 124, 139	Волковъ, О. Н. . 119, 138
Вельяминовъ, Н. А. 116	Виноградовъ, П. Е. 128	Волковъ, Д. И. 48, 101
Вельяминовъ-Зерновъ, М. А. 142	Винокуровъ, П. И. 132	Волобуевъ, Г. Д. 111
Вельдеръ А. О. 86	Винокуровъ, А. А. 153	Волобуева, Е. О. 96
Венециановъ, Д. А. 95	Винокурова, С. И. 58, 103	Волоховскій, А. С. 30
Венеровскій, А. В. 21	Винсперъ, Д. Ф. 89, 123	Волоховъ, П. З. 30
Венеровскій, С. А. 98, 145	Вича, В. П. 134	Волоцкій, А. свящ. 98
Венеровскій, А. М. 149	Вирховъ. 116	Вольфсонъ, Г. Г. 118
Венеровъ, М. М. 23, 109	Вирскій, Н. П. 142	Волховскій, М. А. 109
Венеровъ, Н. М. 40	Виссаріонъ, еписк. 68	Волховскій, Н. А. 130
Веніаминъ, архим. 69	Витковский, Н. П. 16	Вольскій, П. П. 17
Венсерская, Н. П. 90	Витковский, Н. Э. 111	Волянский, О. К. 11
Веприцкій, В. И. 17	Витманъ, А. А. 60	Волянская, М. О. 87
Венецкій, А. К. 128	Витте, Н. И. 138	Волянский, М. М. 108
Вербицкая, К. П. 98	Витовскій, Л. О. 113	Волянский, А. И. 21
Вербицкій, Л. Я. 25, 64, 98	Вихманъ, П. В. 93	Вонсовская, Е. Д. 93
Вергилесъ, А. Г. 66	Витковский, Ю. Б. 137	Вондаловскій, К. Л. 80
Верещининъ, А. С. 84	Витушинскій 104	Воронинъ, Н. А. 33
Веретенниковъ, В. М. 60	Витушинскій, М. А. 93	Воробьевъ, И. Н. 64
Верещанинъ, П. А. 56	Вишневскій, П. Г. 58, 137	Воронина, Л. П. 98
Верещанинъ, А. В. 113	Вишневская, А. Г. 90	Воронковъ, Я. М. 125
Верещанинъ, П. П. 120	Вишневскій, А. К. 19	Вороновъ, Н. П. 111, 112, 122, 128
Вержайскій, Л. Ф. 43	Вишневецкій, Н. И. 145	Вороновъ, И. П. 51
Вержайскій, В. С. 54	Вишневскій, В. И. 116	Вороновъ, М. А. 80, 135
Вержицкій, Ф. М. 131	Владиміровъ, М. В. 125	Вороновъ, К. М. 18
Вержицкій, К. М. 147	Владиміровъ, В. А. 136	Воронцовъ - Вельяминовъ, А. П. 133
Вержейскій, А. Л. 90	Владиміровъ, Г. Т. 53	Ворошаевъ, В. И. . 89, 90
Вергинъ, I. К. 71	Владиміровъ, П. П. 131	Воротниковъ, П. Т. 58
Верлинъ, Я. Я. 13, 116	Власовъ, Я. А. 41	Воротынцева, Н. Е. 148
Вермишевъ, Н. Б. 70 100	Власовъ, Ш.-б. 40	Воротелякъ, В. А. 133
Вермишевъ, Н. О. 122	Власовъ, П. М. 159	Восинскій, А. П. 130
Версоловъ, С. Н. 16	Властовъ, Г. К. 9	Воскобойниковъ, А. В. 57
Вертеповъ, А. С. 149	Влесковъ О. А. 50	Воскресенская, О. П. 97
Вертеповъ, А. А. 59	Воба, Г. С. 16	Воскресенскій, В. А. 128
Верцинскій, Д. О. 29	Водарскій, А. А. 25, 57, 58	Воскресенскій, Д. С. 15, 55
Верхоглядовъ, О. В. 25, 84	Водопьянова, М. А. 96	Воскресенскій, П. А. протоеер. 72
Веселовзоровъ, П. М. 19, 86	Водочкори, Н. Е. 114, 115	Воскресенскій, I. А. свящ. 72
Веселовзоровъ, Н. М. 20	Воеводскій, М. К. 78	Воскресенская, Е. 48, 101
Веселовзорова, Р. П. 87	Воеводинъ, К. Д. 43	Воскресенскій, В. С. 83
Веселухинъ, П. Н. 40	Воеводскій, К. М. 18	
	Воеводскій, М. А. 128	
	Вождакинъ, И. П. 146	
	Воздвиженскій, К. Д. 73	

Гегидзе, М. Е.	15, 65	Гибнеръ, Н. О.	81	Голембѣвскій, М. К.	125
Гедевановъ, Д. Г.	28	Гигауровъ, Р. свящ. 68,	70	Гозенко, К. Г.	84
Гедевановъ, З. З.	28	Гигауровъ, протоіер.	92	Гойеръ, Г. Ф.	118
Гедевановъ, И. З.	18	Гилевичъ, Ю. И.	143	Голикова, А. Т. 102,	62
Геевскій, В. Н. 11, 113,	115	Гильенъ	91	Голицина, кн. В. Ф.	88
Геевскій, В. Н.	141	Гинтовъ, П. П.	41	Голицинскій, В. Д.	154
Геевскій, Н. Н.	33	Гиршовъ, П. А.	118	Голицинскій, К. К.	138
Гейдеманъ, И. И. 113,	116, 137, 140	Гирячъ, П. Ф.	78	Голицинскій, А. М.	52
Гейдукъ, Ф. И.	66, 114	Главацкій, П. А. 27,	100, 116	Голицинскій, М. К.	22
Гейманъ, В. А.	114, 115, 146	Глаголевъ, С. А.	148	Голицынъ, кн.	123
Гейнъ	103, 104	Гладкій, Г. Г.	60	Головачевскій, А. А. 138	
Гейцманъ, И. И.	83	Гладунъ, А. М.	151	Головинъ, И. А.	80
Гейзе, С. Ш.	103	Гладыревскій, В. Н.	11	Головинъ, А. П.	36
Гейфельдъ, О. Ф.	140	Гладыревскій, Н. В.	28	Головина, Н. И.	92
Гекъ, А. Ф.	63	Гладышева, Н. В.	96	Головки, И. В.	84
Гельмерсенъ, В. П.	123	Гладышевъ, Г. П.	60	Головкинъ, М. И. 16,	113, 115
Гельмерсенъ, Н. П.	123	Гламаздинъ, М. А.	125	Головкова, О. А.	95
Гельднеръ, Л. Л.	52	Глаховъ, А. канон.	76	Головня, И. Я.	82
Генерозовъ, К. И.	153	Глахуа, А. пат.	92	Головня, В. В.	131
Геницъ, А. И.	131	Глащинскій, О. В.	129	Голосовъ, П. П.	57
Гензельманъ, Г. Ф. 116,	135	Гливенко, С. А. про-	71, 72, 73, 74	Голубевъ, П.	58
Георгиевскій, А. П. 47,	121	Глинко-Кондюковъ, М.	И. 15, 49	Голубевъ, Я. И.	52
Георгиевскій, А. В.	116	Гличенко, Н. С.	32	Голубевъ, П. И.	45
Георгиевскій, В. С.	66	Глоба, В. В.	19	Голубенко, А. И.	100
Георгиевъ, П. Л.	47	Глоба, Ф. В. 11, 121,	122	Голубкинъ, А. П.	129
Георгиевъ, П. К.	82	Глоднеръ, М. М.	130	Голубовскій, П. Н.	131
Георгиевъ, В. К.	82	Гловке, Э. Ф.	37	Голубовъ, Д. К.	56
Георгиевъ, Г. К.	78	Глonti, А.	37	Голубовъ, И. Я.	51
Георгобоніани, А. свящ.	69, 81	Глonti, П. М.	107	Голубятниковъ, В. Я. 109	
Генпе, Ф. И.	118	Глуржидзе, Л.	71	Гольдбергъ, В. А.	139
Герарди, А. Ф.	132	Глушковскій, П. В.	34	Гольдманъ, Н. Г.	65
Герарди, П. Ф.	33	Глушковскій, П. В.	101, 118	Гольмъ, П. Ф.	158
Герасимовъ, П. И.	131	Глыбовскій, А. С.	106	Гольмъ, Ф. Ф.	94
Герасимовъ, В. П.	133	Глыбовъ, П. Д.	42	Гольшвинъ, А. Н.	114
Германъ, еписк. 33, 25,	71	Глыбовичъ, В. П.	110	Голяховскій, Н. В. 66,	146
Германъ, А. Ф.	101	Глыбовъ, Д. И.	114	Гомалицкій, Ф. В.	127
Германъ, Ф. А.	52	Гниповъ, В. Д.	78	Гонзаль, Ф. И.	43
Германъ, адт.	103	Гнѣдовскій, И. И.	19	Гонорскій, Н. Е.	105
Германъ, К. Е.	139	Гнѣдовскій, И. И.	19	Гончаренко, І. П.	108
Герсамія, П. свящ. 69,	81	Гнѣздовъ, А. И.	134	Гончаровъ, И. Г.	149
Герсевановъ, А. И.	141	Говоровъ, И. І.	98	Гончаровъ, П. Г.	148
Герсевановъ, М. Н. 13,	78, 111, 112, 113,	Говорухинъ, Н. К.	47	Гончаровъ, Н. И.	63
122, 118, 119, 121		Гогневъ, И. Р.	126	Гончаровъ, А. К.	126
Гершельманъ, Ф. А.	80	Гогоберидзе, В. Л.	36	Гонцадзе, И. З.	79
Гершельманъ, В. В.	20	Гогоберидзе, Л.	34	Гонце, Ф. П. 51, 141,	155
Гетенко, И. К.	55	Гогоберидзе, В. Л.	92	Горалевичъ, І. А. 20,	78, 100, 116
Гетгекемеръ	88	Гогоберидзе, М. А.	37	Горалевичъ, А. А.	86
Гетмановъ, И. В.	64	Гогоберидзе, Б. Г.	35	Горбачевъ, И. С.	141
Гетмановъ, Я. В.	127	Гогоберидзе, Н. В.	37	Горбачевъ, Н. С.	131
Гетмановъ, А. П.	145	Гогоберидзе, Г. В. 37,	92	Горбачевскій, И. С.	138, 140
Гехтманъ, Н. Д.	41	Гогоберидзе, С. В.	80	Горбуновъ, В. П.	113
Гзелиевъ, І. С.	37	Гогитидзе, І.	35	Горбуновъ, И. К.	136
Гзелиевъ, И. С.	37	Гогошвили, А. Б.	34	Горбуновъ, А. Г.	129
Гзелиевъ, З. свящ.	68	Гогиджановъ, А.	35	Гордзіевъ, Д. Г.	30
Гиберъ-фонъ-Гренфен-		Годзевичъ, М. П. 51,	53	Гордзіевскій, А. А.	82
фельсъ, В. И. 124		Годзевичъ, Н. П.	66	Гордонъ	139
		Годзевскій, А. И. 116,	136		
		Гозаловъ, И. А.	18		

Гордѣвъ, И. С.	128	Григорьевъ, И. И.	78	Гуковъ, М. А.	64
Горничъ, И. Г.	135	Григорьевъ, П. О.	105	Гулазовъ, М. Н.	28
Горновскій, К. И. 116,		Григорьевъ, В. Д.	90	Гулакъ, П. И.	78
139, 140		Григорьевъ, А. Г.	140	Гулишамбаровъ, С. О.	
Горновскій, Ф. И. 34,		Григорьевъ, Е.	94	112, 114	
101, 116		Григорьева, М. М. 62, 102		Гулишамбаровъ, Г. I.	39
Городенскій, Н. С. 122, 132		Григорьевъ, М. М.	148	Гулудовъ, М. Д.	33, 91
Городенскій, М. С. 51, 157		Григорьевъ, С. I. свящ. 71		Гульбинскій, I. И. 34,	
Городенскій, А. О. 122, 132		Григорьевъ, Г. П. 116, 138		101, 116	
Городковъ, В. И.	109	Григорьевъ, О. К.	49	Гульбинскій, О. И.	23
Городновскій, В. А.	137	Григорьевъ, П. П.	135	Гульбинскій, А. И. 107, 116	
Гороновичъ, В. И.	105	Григорьевъ, А. Е.	128	Гумилевскій, С. I. про-	
Горошко, И. Т.	85	Григорьевъ, М. Г.	12	тоіер. 22, 67, 71, 112, 124	
Горошко, Д. Р.	42	Григорьевъ, М. И.	141	Гумилевскій, А. С.	13
Горскій, И. А.	131	Григорьевъ, П. Г.	20	Гуммель, Г. А.	83
Гортанскій, И. М.	70	Григорьевъ, Н. М.	128	Гуніусъ, К. Н.	146
Горшкова, Л. А.	95	Григорьянцъ, Г. К.	56	Гунія, Л. М.	35
Горяевъ, Н. В.	78	Грикуровъ, Г. И.	33	Гунія, И. С.	35
Госневскій, И. Ф.	37	Гриельскій, О. Д.	53	Гупало, Я. Ф.	145
Госневскій, П. П.	61	Гриневичъ, В. П.	92	Гурамовъ, кн. В. Г.	
Гостилло, И. Ф.	114	Гриневицъ, М. И.	92	42, 114	
Готгардтъ	104	Гринцевичъ, К. П.	40	Гургенидзе, А. прот.	68
Готтъ, А. Д.	151	Гринфельдъ, А. М.	130	Гургенидзе, Д. С. свящ.	70
Готоглія, Я. О.	71	Гринкругъ, А. М.	116	Гургенидзе, М. Е.	71
Готманъ, А. А.	73	Грисенко, Г. В.	49	Гургенбековъ, А. И.	32
Гоцоридзе, Л. Д.	34	Гритчинъ, Н. Я.	88	Гуринбековъ, П. А.	112
Гошуа, О. свящ.	69	Гриценко, П. Д.	140	Гуринбековъ, И. О.	113
Грабовскій, Н. Ф. 15, 60		Гришковъ, И. С.	64	Гуринъ, С. С.	37
Грабовскій, К. К. 116, 139		Грищенко, Н. И.	73	Гуриель, кн. Д. К.	125
Грабовская, Е. К. 34, 101		Гродзкій, В.	76	Гуриель, кн. Я. Г.	35
Градовъ, П. И. 56, 61,		Грозмани, В. О.	56, 85	Гуриель, кн. Л. Д.	125
97, 103		Громаковскій, А. Я. 59, 103		Гуриель, кн. Г. Д.	126
Граль, И. К.	148	Громею, А. И.	56	Гурко, Г. В.	116, 136
Грамовъ, И. И.	151	Громовъ, Г. Т.	84	Гуровъ, В. А.	25
Грамотина, М. О.	92	Гропцелло, С.	120	Гурскій, В. I.	135
Гранниковъ, В. С.	53	Гропюсъ, Э. О.	78	Гурекій, Г. И.	55
Граниковъ, С. прот. 71, 74		Гросманъ, Н. И. 24, 56, 85		Гурчинъ, В. В. 25, 98,	
Гранкинъ, С. А.	132	Гросманъ, А. И.	141	144, 157	
Грауртъ	25	Грубевъ, В. Л.	116	Гурчинъ, 2-й, А. В.	145
Грауртъ, Г. Ю. 150, 155		Грузинскій, кн. И. А. 10		Гусаковскій, I. С. 51, 53	
Графевскій, П. Н.	50	Грунтъ, И. А.	22	Гусевъ, Л. Е.	12, 82
Графъ, Г. Е.	86	Грушевскій, К. Д.	55	Гусейнъ-бековъ, Н. Б. 39	
Графъ, Я. И.	65	Грушевскій, С. О.	13	Гусейновъ, С. М. Э.	44
Греве, А. А.	135	Губаревскій, О. О.	55	Гусовъ, И. Б.	86
Гремяченскій, Д. про-		Губаревъ, К. Г.	128	Густавсонъ, Э. И.	130
тоіер. 54, 71, 74		Губаревъ, Л. К.	47	Гутовскій, Ф. Л.	26, 64
Гренгольмъ, I. Ф.	16	Губаръ, П. Д.	136	Гуща, Ф. С.	116
Грень, Н. Н.	29	Губенко, А. И.	49	Гюземанъ, паст.	86, 126
Гречковъ, Е. И.	22	Губскій, О. А.	157	Гюми, М. I.	90
Гречановскій, Я. С. 24, 52		Гугунава, Р. Ч.	35	Гюми, М. Г.	91
Гречинскій, А. Я.	13	Гугушвили, Н. С.	35		
Грибовскій, А. Н.	11	Гудзенко, С. И.	128		
Григолія, А.	35	Гудима, Н. Е.	65		
Григолія, Е.	35	Гудимъ-Левковичъ, В.			
Григора-швили, А. Н. 34		П. 32		Давидовичъ, М. Е. 56, 103	
Григора-швили, М. О. 34		Гузовскій, М. Я.	110	Давидовичъ, Л. В.	152
Григора-швили, Л. Д. 82		Гусейнъ - Бекъ - оглы,		Давидовъ, П. -б.	44
Григорій, архим.	67, 68	Ш.-б, 48		Давидовъ, П. О. свящ.	61
Григоровичъ, И. Г.	159	Гукасовъ, А. В.	12	Давидовъ, Г. свящ.	68
Григорьевъ, П. Д.	130	Гуковъ, П. К.	156	Давничъ, А. А.	56
				Давришевъ, А. З.	45

Д.

Давидовичъ, М. Е. 56, 103
Давидовичъ, Л. В.
152
Давидовъ, П. -б.
44
Давидовъ, П. О. свящ.
61
Давидовъ, Г. свящ.
68
Давничъ, А. А.
56
Давришевъ, А. З.
45

Давтянъ, А. архим.	74	Дворецкій, С. Р. 116,		Демущинъ, К.	57
Давыдовичъ, М. Е.	118	137, 153		Денибековъ, А. Я.	148
Давыдовичъ, В. К.	20	Дгебуадзе, О.	35	Денисенко, М. С.	127
Давыдовъ, Л. Л.	31	Дгебуадзе, Е. Б.	36	Денисовъ, И. А.	73
Давыдовъ, Х. Л.	116	Дгебуадзе, Н. П.	34	Денисовъ, М. А.	125
Давыдовъ, В. В.	133	Дгебуадзе, Ю. Б.	37	Деньковский, П. А.	85
Давыдовъ, Е. П.	62, 102	Дебогорій - Мокрѣвичъ,		Дергачевъ, И. Г.	21
Давыдовъ, А. Н.	11	Л. Н. 133		Деревянченко, Н. П.	116
Давыдовъ, Ф. И.	110	Девдоріани, Н. Д.	130	Деревщикова, А. И.	96
Давыдовъ, И. О.	114	Девдоріани, З. Д. 89, 129		Деревщиковъ, С. Ф. 23,	
Давыдовъ, И. Б.	141	Девель, Ф. Д.	147	51, 52, 54, 74, 96	
Давыдовъ, Д. Д.	15	Девель, В. Ф.	153	Дерижановъ, Е. Д.	85
Давыдовъ, Е. Д.	15	Де Вилльеръ де-Лиль-		Де-Рошъ, Ю. К.	97
Давыдовъ, Е. А.	31	Адамъ, В. Ф. 15		Дерниловичъ, М. П.	110
Дадамянъ, Д. свящ.	74	Де-Витте, Е. И.	87, 120	Дерябинъ, В. В.	42
Дадишкеліани, кн. Т.	34	Де-Витте, Р. П.	87	Деспоть-Зеновичъ, С.	
Дадишкеліани, кн. А. А.	34	Дегтяренко, И. Г.	109	И. 23, 39	
Дадіани, кн. Г. Д. 23,		Дегтяревъ, Ф. А.	125	Де-Силла, Е. И.	53
118, 123		Деановъ, Е. К.	22	Де-Силла, Л. И.	55
Дадіани, А. К.	36	Деановъ, З. К.	32	Де-Тулузь-Лотрекъ, гр.	
Дадіани, кн. Е. Е.	92	Дедуловъ, К. И.	19	В. А. 142	
Дадіани, кн. К. Л.	125	Де-Жоржъ, В. В.	146	Де-Шаппедельнъ, гр.	158
Дадіанъ, кн. К. Л.	36	Дейкархановъ, А. Н.	108	Дешинъ, В. Н.	127
Дадіани, кн. О. Е.	36	Дейнега, А. Н.	83	Дешевоі, П. Ф.	28
Дадіани, кн. П. Н.	36	Дейнякинъ, Я. Е.	122	Дзюценидзе, С. свящ.	69
Дадіани, кн. Т. А.	36	Декнапрелевичъ, К. А.	30	Дзюбинъ, А. Ф.	19
Дадіани, кн. Н. Т.	36	Деканозовъ, И. Г.	70	Джабадари, Н. С.	41
Давцбековъ, А. К.	151	Деканенко, В. Я.	97	Джабраилъ - Бекговъ,	
Далаки-швили, С. Л.	34	Деканозовъ, Г. И.	33	А. Б. 77	
Далишъ, В. М.	153	Деканозовъ, Ф. Н.	21	Джабраилъ-бекговъ, М.	
Даль, А. В.	14	Деканозовъ, Д. И.	29	Б.-Б. 38	
Даль, В. В.	127	Деканосидзе, Г. свящ.	69	Джаваховъ, Г. К.	114
Дамичъ, Н. Ф.	130	Деккеръ-Шенгъ, И. И.	120	Джаваховъ, кн. А. И.	79
Данилевскій, В. М.	147	Де-Лакроа, В. И.	135	Джавровъ, С. Е.	28
Даниленко, Г. Т.	53	Де-ла-Шомъ	158	Джавровъ, К. С. 154, 156	
Данилинъ, М. М.	155	Деларю, Ф. М.	112	Джавровъ, Н. А.	33
Даниловъ, Н. В.	110	Делевъ, Ф. И.	54	Джаіани, И. П.	36
Даниловъ, Г. В.	16	Дельсаль, А. Н.	95	Джалаліяцъ, С. архіеп.	75
Даниеловъ, К. С.	156	Делль, Л. В.	144	Джакели, И. Г.	44
Даниель-бековъ, А. И.	47	Дембскій, А. А.	135	Джакели, Г. И.	23
Даниель-бековъ, А. И.	82	Дембровскій, Н. Г.	106	Джакели, Л. Т.	35
Даниель-бековъ, С. И.	32	Дементьевъ, М. Т.	50	Джакели, Ф.	34
Даниель-бековъ, А. И.	101, 116	Дементьевъ, В. Н.	18	Джакели, Г. И.	29
Данквievъ, М. Г.	33	Дементьевъ, П. П.	142	Джакели, А. Т.	36
Дарскій, Н. П.	79	Дементьевъ, К. Н. 15, 60		Джакели, Е. М.	93
Дарчія, С.	69	Демиденко, В. И. 116, 138		Джакели, А. В.	35
Датіевъ, А. И.	108	Демидовъ, В. А.	73	Джакели, Г.	37
Датошвили, Д. И.	70	Демидовъ, Н. С.	79	Джамбакуріанъ - Орбе-	
Дацы-оглы, Ш. М.	58	Демидовъ, Л. А.	28	ліани, кн. И. М. 149	
Дашкеничъ, А. Н.	127	Деминъ, А. К. 19, 23,		Джамбакуріанъ - Орбе-	
Даштемуръ-Эфенди-ог-		93, 112		ліани, кн. М. Д. 89	
лы, М.-Э.	77	Де-Монфоръ, бар. А. Ф. 39		Джамбакуріанъ - Орбе-	
Дашинскій	63	Де-Монфоръ, бар. О. Ф. 38		ліани, кн. А. И. 114	
Двади, С.	38	Демьяненко	51	Джанашвили, В. свящ.	70
Дваліевъ, А. свящ.	81	Демьяновъ	95	Джандіери, кн. Л. Г.	31
Дваліевъ, Н. А.	41	Демьяновичъ, П. А. 15, 65		Джанджугазова, М. Г.	89
Двоглазовъ, К. Е.	158	Демьяновичъ-Перекре-		Джаннатъ-Заде, А. М.	
Двомаковскій, С. Г.	135	стовъ, П. К. 131		К. 77	
Дворецкій, И. К.	27	Демьяновъ, Н. И.	50	Джанаевъ, М. Г.	80
				Джанелидзе, В. свящ.	69

Джанелидзе, Н. М.	34	Добржанский, Н. Ф.	123	Дорошко, И. С.	158
Джанелидзе, Р.	69	Добржанский, В. И.	107	Драгваль, С. Е.	19
Джанбекъ-Гирей, С. 55, 126		Добросельский, Н. Ф.	20	Драгневичъ, В. И.	33
Джаніевъ, Д. Н.	29	Добросмысловъ.	158	Дракули-Критикосъ, Х. М.	62
Джапаридзе, М. С.	28	Добровольскій, С. Ф.	26, 64	Драчевъ, П. И.	63
Джапаридзе, И.	38	Добровольскій, В. М.	15, 60	Држевецкій, Ф. И. 82, 116, 137, 140	
Джапаридзе, К. И.	33	Добровольскій, А. П.	30	Дроздовъ, И. И.	29
Джапаридзе, Д. И.	33	Добровольскій, Д. В.	60, 114, 115	Дроздовскій, А. И. 116, 138	
Джараковъ, О. А.	30	Добровольскій, Б. П.	60	Дроздовскій, И. И.	152
Джелазовъ, К. С.	16	Добровольскій, П. И.	130	Дроздовичъ, Г. Е.	15
Джемарджидзе, В. А.	24	Добровольскій, К.	124	Дроздинъ, И. О.	110
Джемарджидзе, М. Е.	121, 125, 143	Добровъ, А. Ф.	116, 139	Друецкій, Н. М.	56
Джемарджидзе, Ф. Г.	140	Добрынинъ, А. В.	51	Дружловскій, С. О.	106
Джемарджидзе, С. М.	89	Добрянскій, В. А.	52	Друлевы, А. А.	59
Джикія, С.	37	Доброславинъ, А. П.	118	Дрыгинъ, А. И.	118
Джогинъ, А. П.	116	Дове, К. Е.	146	Дряхлый, Е. В.	129
Джоравъ, К. С.	113	Додавъ-Магорскій, С. И.	12	Дубенко, Н. А.	46
Джорджадзе, кн. Н. М.	29	Додавъ, В. И.	29	Дубенскій, Н. В.	19
Джорджадзе, кн. Г. Д.	152	Докучаевъ, В. В.	63	Дубницкій, С. П.	66
Джорджадзе, кн. З. Н.	34	Доккень.	104	Дубовицкій, Ф. Ф.	85
Джорджадзе, кн. I. P.	27	Долбежевъ, В. И.	85	Дубовъ, А. И.	50
Джорджадзе, кн. Д. Д.	10, 31, 89, 113, 120, 122	Долганевъ, Я. В.	17	Дубовъ, Н. И.	130
Джорджадзе, кн. I. Д.	126	Долгатъ, М.	56	Дубровъ, И. П.	106
Джошхувъ-Эвнди-Заде, А. Э.	77	Долгій, А. И.	110	Дубровскій, А. Н.	107
Джугели, М. свщ.	69	Долговъ, С. М.	38	Дударовъ, Д. М.	59
Джугели, В. П.	71	Долговъ, К. В.	59, 113	Дударовъ, П. В.	127
Джумайло, И. И.	98	Долговъ, В. Ф.	52	Дударовъ, М. И.	60
Джунговскій, Ф. С.	115	Долговъ, Г. И.	65	Дудкинъ, М. С.	62
Дзержинскій, В. С.	153	Долгоненко, И. Я.	31	Дудкинъ, Ф. И.	66
Дзюба, А. С.	64	Долгополовъ, Л. Н.	140	Дукельскій, В. А.	10
Дибривный, А. К.	21	Долгошеевъ.	54	Дукельская, Д. Г.	120
Дивановъ, Е. Г.	83	Долгошеевъ, О. Ф.	54	Дуклякъ, С. О.	92
Дидаровъ, С. Е.	30	Долидзе Е. О.	35	Дулина, А. К.	98
Дидибулидзе, О. Е.	92	Долухановъ, Б. М.	65	Дулинъ, К. И.	80
Дидибулидзе, М.	79	Долухановъ, А. Р.	18	Дуля, И. К.	64
Дидибулидзе, М. З.	92	Долухановъ, М. И. 16, 30		Дуля, Г. И.	64
Дикій, Ф. М.	145	Домановскій, А. И.	142	Дуля, Я. К.	84
Диковъ, А. Г.	56	Доманскій, К. Г. 116, 138		Думанская, А. И.	96
Диковъ, В. А.	60	Доманскій, В. А.	51	Думанскій, И. И.	129
Дианчевъ, К. Г.	145	Доманскій, I. Г.	147	Думбадзе, Д. И.	35
Дингельштедтъ, А. А.	55	Домановичъ, А. И.	147	Думбадзе	69
Дингельштедтъ, В. А.	22	Домановичъ, П. И.	141	Дунинъ-Вонсовичъ, И. Ф.	16
Динниъ, Н. Я.	95	Домановичъ, Л. Я.	98	Дунинъ, Ф. С.	73
Динниъ, А. В.	95	Доматевичъ, И. Н. 119, 133		Дункель-Веллингъ, Н. Л.	42
Дислеръ, Н. И.	88	Домашевскій, Ф. О.	82	Дурневъ, И. С.	94
Дитмаръ, Е. А.	97	Домбровичъ, Ф. В.	136	Духовской, С. М. 111, 112, 113, 157	
Дигерихсъ, Б. А.	14	Домбровскій, А. I.	129	Дыковъ, К. Г.	102
Длужанскій, И. П.	46	Домбровскій, Ф. И.	141	Дылевскій, Е. В.	55
Дмитріевъ, А. Д. 23, 154, 156		Домовъ, Г. И.	15	Дырмонтъ, П. К.	57, 103
Дмитріевъ, В. А.	131	Донтъ, С. П.	107	Дыхлеръ, А. Г.	155
Дмитріевъ, Е. Д.	53	Донтъ, Я. К.	131	Дьяковъ, Н. А.	21
Дмитріевъ, Д. Д.	85	Донцовъ, В. Л.	127	Дьяковъ, В. Н.	145
Дмитріевъ, Д. П.	82	Донцевъ, А.	152	Дьяковъ, А. Е.	158
Дмитріевъ, П. А.	127	Доре, Ю. К.	81	Дьяченко, А. Е.	56
Дмитріевъ, К. З.	28	Доричъ	92		
		Дорохинъ, Т. А.	54		

Евандель, М. А.	Емельяновъ, С. А.	53	Ефремовъ, И. Е.	106
Еванъ-Беконъ, З.-б.	Енгбаровъ, Е. О.	19	Ефремовъ, И. А.	54
Евангуловъ, П. А.	Ениколоповъ, Г. М.	16	Ефремовъ, Ф. Ф.	65
Евангуловъ, Г. Г.	Ениколоповъ, Г. Д.	113		
Евгеньевъ, Х. П.	Ениколоповъ, А. М.	115		
Евглевскій, П. Р.	Ениколоповъ, К. М.	113		
Евдокимовъ, Д. А.	Ениколоповъ, П. С.	154		
Евдокимова, граф. А.	Ениколоповъ, С. Р.	27		
	Ениколоповъ, Д. С.	30		
Евдокимовъ, А. П.	Енкенъ, Ф. А.	15, 37		
Евлаховъ, П. И.	Енкенъ, А. К.	118		
Евменіевъ, К. А.	Ентысъ, А. А.	116		
Евсеевъ, Г. С.	Епикоповъ, А. Г.	27		
Евсвей, Эвз.	Епифановъ, И. М.	130		
	Епифановъ, К. В.	24, 54, 96		
Евсиковъ, П. М.	Ергинъ, Н. А.	151		
Евстафьевъ, Н. П.	Ергушевъ, И. В.	57		
Евстафьевъ, Н. П.	Еременко, М. Ф.	145		
Евстратовъ, П. О.	Еременко, Г. З.	26		
Евстигнѣевъ, А. Е.	Еремянцъ, О. архим.	74		
Евстинѣевъ, Т. А.	Ерзынковъ, А. М.	49		
Евсѣевъ, С.	Ерицовъ, А. Д.	15, 112, 120		
Егіазаровъ, К. К.	Ерыгинъ, Н. П.	145		
Егіазаровъ, Н. А.	Ерко-Ерковичъ-Ерчен- ко, Е. В.	106		
Егіевъ, Е. С.	Ермаковъ, Д. И.	120		
Егіевъ, В. С.	Ермаковъ, В. Г.	53, 60		
Егіевъ, П. С.	Ермакова, Т. В.	50, 102		
Егоровъ, П. С.	Ермолаевъ, П. К.	62		
Егорова, Е. В.	Ермолаевъ, Н. К.	10		
Егоровъ, П. В.	Ермолаевъ, Т. П.	15, 129		
Егоровъ, М. П.	Ермолаевъ, М. С.	45		
Егоровъ, Н. А.	Ермолаевъ, Е. А.	19		
Егоровъ, П. Е.	Ермолаевъ, Е. Т.	129		
Егоровъ, Ф. В.	Ермолинскій, М. Г.	128		
Егоровъ, А. И.	Ермолинскій, А. И.	19		
Егоровъ, М. А.	Ермоловъ, А. Н.	54		
Егуновъ, М. Г.	Ершикинъ, М. З.	58		
Еджубовъ, А. П.	Ершовъ, В.	63		
Еджубовъ, М. Г.	Есайянцъ, А. свящ.	75		
Еджубовъ, М. А.	Есаговъ, А. Д.	146		
	Есаковъ, Н. С.	59		
	Есауловъ, А. А.	145		
Еджубовъ, Е. Г.	Есауловъ, Г. Я.	84		
Ежовскій, Н. О.	Есауловъ, М. Г.	146		
Езерскій, А. Ф.	Есаковъ, Н. С.	59		
Екатеринославскій, А.	Есауловъ, Н. П.	118		
	Есауловъ, М. А.	130		
	Есимовскій, П. С.	34		
Елагинъ, Н. Н.	Есимовъ, Н. М.	53		
Елачичъ, Ф. О.	Есимовъ, Н. Н.	38		
Еленинъ, С. И.	Есимовъ-Еліозовъ, І.	82, 99		
Еліевъ, Е. свящ.	Есимовъ, Н. Т.	121, 158		
	Есимовъ, Н. П.	105		
Еліава, Н. протод.	Есимовъ, П. К.	15		
Еліава, С. свящ.	Есимовъ, М. В.	41		
Еліозовъ, М. Е.	Есимова, А. П.	94		
Елѣимовъ, Б. А.	Ефремовъ, Я. О.	54		
Ельцовъ, М. П.			Ефремовъ, И. Е.	106
Ельцукъ, М. Д.			Ефремовъ, И. А.	54
Емельяновъ, А. А.			Ефремовъ, Ф. Ф.	65
Емельяновъ, А. И.				
			Ж.	
			Жаба, К. А.	10
			Жамойтель, М. П.	131
			Жанбековъ, Ж.	142
			Жариновъ, П. И.	59
			Жарновъ, Е. С.	17
			Жарновецкій, С. И.	16
			Жарновецкій, Е. И.	47
			Жарчинскій, П. А.	116
			Жгенти, Д. Д.	31
			Жгенти, Г.	34
			Жгенти, Ш.	34
			Жгенти, В. А.	37
			Жгенти, Д. Л.	36
			Жданко, П. М.	84
			Жданко, Е. М.	116
			Ждановъ, П. А.	65
			Ждановъ, Н. В.	37
			Ждановъ, Д. В.	52
			Ждановъ, П. Д.	62
			Ждановичъ, В. П.	150
			Ждановичъ-Пономарен- ко, К. А.	34
			Ждановичъ-Пономарен- ко, В. А.	128
			Ждановичъ-Пономарен- ко, Н. А.	22
			Ждановичъ-Пономарен- ко, М. А.	107
			Жданъ, А. И.	50
			Жданъ-Пушкинъ, А. Л.	52
			Жебровскій, П. А.	132
			Жебровскій, П. К.	148, 150, 155,
			Жедринскій, Н. А.	10, 122
			Желиховская, Е. И.	86
			Желиховскій, В. И.	15, 111, 112, 115
			Желудевъ, В. М.	58
			Жельзновъ, Н. П.	113
			Жеребцовъ, А. К.	105
			Жидковъ, Д. Г.	27
			Жидковъ, С. Г.	62, 102
			Жила, Н. Г.	54
			Жизневскій, І. К.	137, 140
			Жировъ, А. А.	141
			Житковскій, І. Г.	17
			Житковскій, П. Г.	130
			Жлобо, А. Л.	108
			Жовнеръ, М. П.	144
			Жоржаліани, М. О.	35
			Жубрицкій, І. А.	135
			Жукаева, П. П.	97
			Жуковский, Л. Ф.	49
			Жуковская, Н. А.	96

Жукова, Е. В.	90	Залегаевъ, С. М.	20	Зедергольмъ, А. М.	88
Жуковский, А. А.	135	Залескій, О. О.	35	Зедергольмъ, А. К. 88, 125	
Жукова, А. В.	55	Залескій, А. А.	30	Зеземанъ, Г. Е. 14, 112, 118, 119, 120	
Жукова, В. П.	87	Зальескій, В. В. 25, 98, 144		Зеземанъ, Э. Э.	142
Жукова, Н. А.	90	Зальескій, Ю. А.	101	Зезюлинъ, А. И.	157
Жукова, С.	96	Зальескій, П. П.	38, 147	Зейдлицъ, Н. К. 14, 112, 113, 118, 119, 122	
Жуковъ, П. В.	122	Зальескій, Г. А.	116	Зейналь-Абдинъ-оглы, А.-Г. М. 76	
Жуковъ, П. А.	10, 13	Зальескій, Н. В.	157	Зеленскій, Н. П.	61
Жуковъ, И. О.	64	Зальескій, К. Г.	119, 134	Зеленскій, С. П.	82
Жуковъ, В. В. 112, 113, 125		Зальескій, В. А.	51	Зеленскій, И. П.	63
Жуковъ, С. С.	145	Зальескій, С. Г.	65	Зеленскій, П. Н.	62
Жукъ, Е. Ф.	88	Зальцъ, бар.	123	Зеленый, Н. А.	122
Жукъ, П. Ф.	129	Зальцманъ.	37	Зелинскій, К. К.	110
Жулиа	103	Зальцманъ, А. Ф. 15, 118, 119, 120, 132		Зелинскій, Н. М.	84
Журавлевъ, Ф. И.	116	Заменопуло, К. Ф.	47	Зелинскій, И. А. 50, 102, 116	
Журули, Д. Ш.	29	Замятина, О. Н.	102	Зелицкій, К. И. 45, 46	
Жученко, И. П.	129	Замыцкій, П. Д.	128	Зельницкій, Н. А. 39, 101	
З.					
Зааловъ, С. З.	16	Зандукели, С. З.	18	Земмеръ, Г. М.	116
Заболотскій, А. Н. 116, 136		Зандукели, М. З.	44	Земскій, Г. А.	53
Заборская, С. П.	86	Занисъ, М. А.	21	Зеневичъ, Ф. Л. 116, 137, 140	
Забълинъ, А. Л.	19	Занковский, И. Н. 86, 120, 125		Зенкевичъ, Н. А.	61
Забльскій, А. С.	110	Запольскій, Ф. Г.	42	Зеньковичъ, И. О.	21
Завадскій, Ф. А. 121, 126, 141		Запорожченко, П. Е. 105, 152		Зеньковичъ, Ф. О.	10
Завадскій, Л. Р.	49	Зараповъ, Х. А.	70	Зеньковичъ, И. О.	122
Завадскій, П. В.	51	Зараповъ, А. А.	90	Зеньчиковъ, Д. В.	105
Завадскій,	154	Зараповъ, И. А.	70	Зергель, Ф. Ф.	129
Заволона, Г. И.	63	Зарафанко, Д. С.	21	Зерцаловъ, М. В.	9
Завагаля, С.	115	Зарва, М. П.	26	Зерщиковъ, П. Ф.	149
Заваринъ, Т. И.	24	Зарембо-Годзяцкій,	103	Зерщиковъ, Ф. К.	56
Завискій, Ф. И.	20	Зарембо, А. А.	20	Зицкевскій, А. С.	62
Завойко, Я. Е.	20	Заржецкій, А. О. 116, 147		Зиновьевъ, Ф. Е.	142
Завриевъ, С. Г.	129	Зартеговъ, М. Е.	18	Зиновьевъ, И. А.	158
Загинайко, Г. Т.	84	Заръцкій, Ф. К.	97	Зиссерманъ, Г. Л. 23, 55	
Загорскій, Е. М.	40	Заръцкій, М. Р.	64	Зиссерманъ, Ю. Л.	26
Загобель, М. М.	156	Заславскій, А. Т. 110, 154		Зиссерманъ, К. Л. 23, 50, 51, 96, 112	
Загорянский-Кисель, П. Ф. 128		Засько, И. Я.	110	Зиссерманъ, Ж. В. 24, 96	
Загрузный, С. Е.	141	Засядко, В. Е.	116	Злобинъ, М. Ф.	130
Загурскій, Л. П. 78, 112, 118		Зафиروطо, К. И.	156	Злотницкій, С. Д.	20
Загю, М. А.	134	Захаровъ, Н. А.	35	Знаменскій, М. А.	105
Задонскій, Ф. А.	38	Захаровъ, Б. И.	116	Знаменскій, В. А.	104
Задарновскій, Л. Р.	128	Захаровъ, О. Г.	106	Значко-Яворскій, М. М. 15	
Зайковскій, А. А.	17	Захаровъ, А. В. 79, 80		Золотаревъ, Н. П.	147
Зазулевскій,	47	Захаровъ, П. П. 80, 88		Золотаревъ, Ф. И.	10
Зазулинъ, Г. Ф.	106	Захаровъ, И. Е.	98	Золотаревъ, В. Г.	112
Зазуновъ, М. Д.	83	Захаревскій, М. Ф.	12	Золотаренко, П. М.	3
Зайковский, Д. И.	130	Захарьянъ, П. С.	145	Золотовъ, С. К.	62
Зайко, С. Ф.	24, 59	Зацъпинъ, Я. И.	145	Золотухинъ, И. И.	32
Зайка, Г. И.	44	Звъревъ, Ф. Ф.	71	Зоринъ, Н. А.	61
Зайкинъ, П. М.	158	Зборомирскій, К. П. 58		Зотиковъ, К. Д.	38
Зайцевъ, А. Н.	21, 100	Звягинцевъ, С. Л.	144	Зотиковъ, А. Д.	41
Зайцева	95	Згурекій, Н. В.	86	Зоценко, М. Г.	85
Закусало, Г. М.	59	Зданевичъ, А. И.	109	Зоценко, В. Г.	106
Закусовъ, А. С.	124	Здравомысловъ, А. М. 107		Зродловскій, К. Г.	119
Закутовскій, Н. А.	152	Зебедевъ, Г. свящ.	81		
		Зебедевъ, Г. свящ.	79		
		Зедергольмъ, М. К.	12		

Зрѣловъ, А. М.	116	Ивановъ, С.	157	Игонниковъ, С. Д. 150,	155
Зубаловъ, И. Г.	29	Ивановъ, М. М.	67	Илличъ, Н. А.	16, 65
Зубаловъ, И. А.	15	Ивановъ, В. И.	140	Иллискій, И. С.	116
Зубаловъ, А. Я. 78,		Ивановъ, Д.	157	Ильвовъ, Я. Т.	143
113, 118,	120	Ивановъ, А. Н.	19	Ильинъ	157
Зубаловъ, А. К.	26	Ивановъ, Н. Ф.	132	Ильинъ, Д. М. 93, 104,	106
Зубаловъ, Н. Д.	32	Ивановъ, В. П. 23, 93,	121	Ильина, М. А.	87
Зубаловъ, А. З.	32	Ивановъ, И. Е.	29	Ильинъ, А. А.	33, 91
Зубалова, К. Т.	92	Ивановъ, Е. К.	128	Ильинъ, Т. Ф.	32
Зубаловъ, Н. Г.	113	Ивановъ, П. И. 58,	141	Ильинъ, П. С.	148, 150
Зубаловъ, Н. Е.	27	Ивановъ, В. П. . 38,	39	Ильинъ, П. А.	125
Зубковъ, Б. Е.	57	Иванова, Л. И.	93	Ильинскій, Н. В.	116
Зубовъ, Н. М. 34, 92,	135	Ивановъ, Ф. А.	134	Ильинскій, Е. Г.	84
Зубова, Н. Н.	92	Ивановъ, И. К.	128	Ильинскій, В. В.	19
Зудовъ, П. О.	21	Ивановъ, О. П.	87	Ильяшевичъ, Г. Я. 9,	113
Зугаевичъ, В. В.	109	Ивановъ, М. И.	133	Ильяшенко, Ф. Д. . 12,	87
Зугулиевъ, М.	152	Ивановъ, С. О.	39	Ильяшенко, А. Д.	12
Зуевъ, К. Н.	109	Ивановъ, Г. И.	150	Ильченко, В. В. . 66,	103
Зуевъ, К. А.	110	Ивановъ, Г. Л.	151	Ильшенко, А. Н.	129
Зуевъ, Е. И.	130	Ивановъ, И. Г.	18	Илюшкина, А. П. 62,	102
Зуйковъ, М. М.	128	Ивановъ, К. М.	59	Илющенко, И. П.	124
Зульгадаровъ, А. Я.-б.	42	Ивановъ, А. А.	34	Имамъ-Алиевъ, З. А. . 105	
Зурабовъ, Н. А.	33	Ивановскій.	104	Имнадзевъ, Я. И.	154
Зурабовъ, С. З.	45	Иваншинъ, И. А. 62,	102	Имнадзе, П. свящ. 87,	88
Зурабовъ, М.-б.	39	Иванько, А. С.	144	Инаевъ, А. И.	18
Зыбинъ, С. В.	60, 126	Ивашкевичъ, Б. М. . . 116		Инаевъ, А. М.	37
Зюльфугаровъ, М.	40	Ивашевичъ, Ф. Л. 116,	138	Инаевъ, Г. свящ.	68
		Иващенко, Е. П.	88	Иналовъ, К. Д.	155
		Иверсевъ, В. Э.	114	Ивановъ, К. К.	150
		Ивченко, И. С.	27	Иниевъ, М. Х.	59
		Игнатенко, В. П.	63	Ингистовъ, Г. Н.	45
		Игнатій, игум.	72	Индзискій, А. О.	55
		Игнатовичъ, П. В.	44	Индуевъ, Г. И.	26
		Игнатовскій, Г. С. 87,	88	Индутный-Спафарій, Я.	
		Игнатовскій, М. П.	47		М. 130
		Игнатовскій, С. С.	26	Индутный-Спафарій, Н.	
		Игнатьевъ, Л. И.	35		М. 12
		Игнатьевъ, Г. И.	10	Инкагаджаевъ, И.	152
		Игнатьевъ, Е. Л.	18	Иноземцевъ, В. С.	53
		Игнатьевъ, А. Т.	62	Иноземцевъ, В. А.	64
		Игнатьевъ, А. Е.	32	Инякинъ, В. И.	70 90
		Игнатьевъ, А. М.	148	Ипатіевъ, М. С.	129
		Игнатьевъ, свящ.	94	Ирзабековъ, А. А.-б. 41	
		Извоцниковъ, П. Д. 15,	55	Иржикевичъ, Н. Д. 90,	
		Извоцниковъ, Д. С. 54,	74		78, 87
		Изгеймъ, Е. Н.	98	Ирицпуховъ, Г. Г. 87,	
		Изгеймъ, А. Н.	98		88, 120
		Изгородинъ, В. В.	128	Ирицпуховъ, С. Г.	79
		Измайловъ, М. А. 23,		Ирицпуховъ, А. Г.	33
			40, 114, 116	Исаакій, еписк. . . 23,	71
		Измайловъ, П. А. 20,	122	Исааковъ, С. З.	116
		Изморова, С. М.	120	Исагулиевъ, Г. М.	43
		Изморова, С. Н.	89	Исаевъ, Г.	63
		Изморовъ, С. И. . 31,	59	Исаевъ, П. Я.	133
		Израиловичъ, М. К. . 42		Искадзе, Ф. К.	32
		Израиловичъ, И.	100	Исарловъ, М. П.	29
		Изюмовъ, Н. П.	16	Исидоръ, митр. . 113,	119
		Изюмовъ, М. П.	17	Исконидцій, Т. П.	53
		Икавицъ, К. И.	78	Исконидцій, А. П.	51
				Исмаиловъ, М. И. Б. . 85	

И.

Капитоновъ, М. П.	48	Карнакеринцъ, К. ар-хим.	75	Кваліевъ, Ѳ. Г.	30
Капица, П. К.	141	Карновичъ, Д. Г. 10,	11, 122	Кваліевъ, Е. М.	28
Кашиковъ, М. Н.	25	Карновичъ, В. В. 32,	122	Кваліевъ, Д. Г.	29
Капановъ, Я. М.	24	Каршинскій, Т.	57	Квинихидзе, Г. Л.	37
Каптелинъ	157	Каршинскій, П. К.	129	Квинто, М. О.	48
Каптерманъ, В. М. 24,	50, 96	Каршинскій, К. Н.	61	Квиташили, П. С.	36
Каптельцовъ, М. Е.	40	Каршинскій, Н. А.	12	Квицаридзе, С. П.	37
Капустинъ, З. М.	17	Карпинскій, Д. А. 16,	65	Квицинскій, А. И. 148,	150, 155
Карабашевъ, А. Г.	77	Карпицкій, П. Е.	138	Квятковскій, И. Е.	129
Карабеговъ, А. И.	32	Карповичъ, Я. В. 88,	122	Квятковскій, К. А.	122
Карабеговъ, Р. И.	42	Карповичъ, Ф. Г.	82	Кевокъ IV, патр. в	катол. 74, 113
Карабасевъ, В. А.	116	Карповичъ, И. К.	134	Кебадзе, Р. П.	128
Караева, Е. Н.	90	Карповичъ, В. М. 22,	27, 100, 117	Кегамовъ, В. А.	46
Караевъ, А. Я.	32	Карповичъ, М. Л.	117	Кегамовъ, А. С.	114
Караевъ, Д. П.	148	Карповичъ, Ф. О.	139	Кегамовъ, Р. А.	16
Карагичевъ, В. Т.	56	Карповичъ, К. Я.	132	Кегамовъ, Г. Г.	60
Карагуловъ, И. О.	82	Карсаговъ, В. Н. 122,	123	Кедровъ, М. В. 117,	138, 146
Каракешиевъ, А. Д.	79	Карсидзе, А. Н.	33	Кедровъ, Ѳ. Ѳ.	21
Каракозовъ, Е. М.	33	Карташовъ, Л. П.	132	Кейдія, М.	35
Каракозовъ, И. Я.	107	Картвелова, Е. Я.	87	Кейдія, Н. А.	35
Каракуцина, М. Н.	113	Карцевъ, В. Д.	30, 119	Кейхель, П. Р.	117
Карахметовъ, А. А.	154	Карцовъ, Н. А.	123	Кельдышъ, М. Ѳ. 117,	138, 139
Кара-Мурза, С. Х.	107	Касалапъ, Г. С.	63	Келбердинскій, И. С.	62
Карабировъ, В. Т.	59	Касаткинъ, С. Е.	22	Келметовъ, А. Д.	153
Карападзе, Ѳ. свящ.	69	Касимовъ, А. П. свящ.	72	Кельнеръ, А. А.	142
Карадинъ, К. И.	43	Касимовъ, М. Н.	64	Кельчевскій, К. П.	132
Карагозова, Н. Д.	90	Касинскій, А. И.	29	Кемпфертъ, П. И. 55,	125
Карагозовъ, Е. Г.	29	Каспарьянцъ, И. Б.	117	Кенгерлинскій, К. С.	48
Карагозовъ, Г. А.	33	Каспаровъ, В. свящ.	84	Керенцевъ, А. Е.	21
Карагозовъ, Г. Р.	33	Касперовичъ, Г. В.	134	Кереслидзе, М. О.	18
Карасевъ, Г. М.	16	Касрадзе, Н. свящ.	70	Кербалай-Казумъ-оглы,	А. И. 76
Карауловъ, А. Г.	59	Кастальди, докт.	118	Керимъ-бекъ Насыръ-	бековъ, 15
Кара-Оглановъ, Г. Х.	44	Кастеллано, А. З. 117,	58, 103	Керимовъ, М. А.	85
Карбиновъ, Г. П.	83	Кастеляновъ, К. М.	56	Кесарій, архим.	67
Каргановъ, Н. О.	118	Кастелянцъ, М. Б.	133	Кестеръ, К. К.	15
Каргановъ, П. З.	82	Касторскій, М. М.	117	Кесселлеръ, К. Ѳ.	113
Каргановъ, Д. З.	32	Касюръ, И. С.	128	Кесселлеръ, Э. Ѳ.	123
Каргановъ, Ѳ. И.	40	Касумъ - Эвendi-оглы,	Х-Ѳ. 77	Кетхудовъ	78
Каргановъ, Н. Г.	49	Касумовъ, Е. М.	122	Кетхудова, К. О.	87
Каргановъ, Р. З.	11	Касафовъ, Н. Д.	33	Кетхудовъ, А. Н.	118
Карганова, С. Г.	88	Кашаданъ-Ага	126	Кеценко, В. А.	151
Карганова, А. С.	120	Каханова, М. В. 88,	89, 115, 120	Кибардинъ, М. И.	42
Каргановъ, С. С.	126	Кахановъ, Н. С.	114	Кинертъ	104
Каргановъ, А. О.	107	Качановскій, Ѳ. А. 82,	117	Кидаловъ, Ѳ. И.	131
Каргановъ, А. З.	47	Качауновъ, А. Н.	60	Кичачей-швили, I. свящ.	69
Карганова, А. А.	120	Качачевъ, А. Х.	81	Кикивъ, Я. И.	117, 137
Каргановъ, М. С.	16	Качачевъ, П. Х.	78	Кикивъ, В. В.	86
Каргановъ, Г. Р.	120	Качаховъ, С. Я.	30	Кикинадзе, В. Г.	79, 90
Каргановъ, А. С. 88,	115	Кашменскій, А. А.	106	Кикнавелидзе, И. М.	71
Каргановъ, Д. А.	28	Кашинскій, Ф. Г.	39	Кикнадзе, Д. О.	18
Каргаретели, Б. И.	65	Кашенко, А. А.	107	Кикнадзе, П. М.	37
Каргеръ, К. Ѳ.	133	Кавндеръ, А. И.	60, 61	Кикодзе, М. Д.	44
Карель, Ф. Я.	116			Кикодзе, Г. свящ.	69
Карлашевъ, М. С.	38			Кикодзе, М. А.	37
Кармалынъ, Н. Н. 25,	61, 144,				
Карминъ, И. В.	142				
Канакова	99				

Кижодзе, П. С.	111	Клдіашвили, С. Г.	34	Ковалевъ, И. Д.	126
Кижодзе, С. протоіер.		Клдіашвили, Г. свящ.	69	Ковалева, Е. С.	88
69, 70, 71, 81		Клдіева, Н. М.	92	Ковалевъ, А. М.	149
Кижодзе, І. А.	36	Клементьевъ, А. Д.	12	Ковалевъ, П. П.	128
Кимонтъ, П. В. 117,		Клементьевъ, Н. О.	125	Ковалевъ, Д. Е.	28
137, 140		Кленевскій, В. С.	32	Ковалевъ, М. Д.	28
Кияшинъ, П. А.	34	Кленевскій, П. С.	20	Ковалевъ, Г. Д.	28
Кипарисовъ, П. про-		Клечковскій, А. А.	148	Ковальковъ, И. П.	133
тоіер.	83	Клещинскій, К. В.	42	Ковальскій, П. Е.	21
Кипіани, І. І.	111	Климантовичъ, В. С.	17	Ковальскій, А. Ф.	137
Кипіани, Д. Х.	33	Климентовъ, Я. А.	117	Ковальскій, Т. Я.	135
Кипіани, Д. И. 22, 30,		Клименко, С. А.	131	Ковзанъ, В. О.	132
87, 88, 113, 118,		Климентовъ, С. И.	49	Ковицацкій, П. О. 148,	
120, 121, 122		Климентовъ, П. А.	149	150, 155	
Кипіани, З. И.	29	Климовскій, Г. А. 81,	93	Ковровъ, П. А.	19
Кипіани, І. Г.	27	Климовскій, К. А.	41	Коганъ, Д. Н.	131
Кипіани, Н. Е.	89	Климовъ, Н. М.	133	Когновицкій, И. О. 42,	119
Кипіани, вн. Л. О.	36	Климовъ, Н. Г.	17	Кодзиковъ, Д. С.	9, 60
Кипіани, З. Р.	34	Климовъ, В. С.	65	Кодроковъ, К. Ч.	63
Кипіани, Р. Г.	42	Климовъ, А. В.	17	Коджая, С. Т.	38
Кипіани, М. З.	59	Климонтовичъ, Л. І. 117,		Кодынецъ, Е. З.	150
Кипчакскій, С.-б.-Х.-	154	139, 140		Кожинъ, И. П.	47
Кипшидзе, С.	68	Клинебергеръ, И. М.	117	Кожухова, Г. В.	98
Кириленко, А. В.	50, 134	Кличъ, Н. А.	41	Козаковъ, И. О.	36
Киряленко, А. И.	17	Клодницкій, Ф. И.	117	Козелковъ, П. А. 146,	147
Кириллъ, архим.	68	Клодъ-Бернаръ	116	Козивъ, И. И.	54
Кириловъ, Д. В.	55	Клоповъ, И. М.	80	Козловскій, К. П.	122
Кириловъ, А. Ф.	78	Клосепъ, Я. О.	39	Козловскій, А. В.	42
Кириловъ, П. В.	53	Клоссъ, А. И.	138	Козловскій, І. Д.	108
Кирилюкъ, П. О.	86, 125	Клочаковъ, О. А.	133	Козловскій, Э. С.	56
Киревичъ, А. С.	138	Клушинъ, П. Н.	112, 122	Козловскій, К. С. 117,	
Кирпа, В. И.	62	Клушинъ, П. П.	123	138, 140	
Кирпичниковъ, С. Я.	125	Клюковскій, А. Г. 117,	138	Козловскій, В. К.	50
Кирсановъ, А. А.	22	Ключаревъ, А. В.	107	Козловъ, К. С.	131
Киршко, Н. И.	117, 137	Ключаревъ, С. В.	33	Козловъ, А. Л.	32
Киръевъ, И. Ф.	54	Ключевскій, І. И.	132	Козловъ, Н. П.	116
Киръевъ, Д.	82	Князевъ, П. А.	25, 62	Козловъ, И. З.	54
Киръевъ, М. С.	57	Князевъ, П. А.	102	Козловъ, Н. А.	132
Киръевъ, А. С.	140	Кобахидзе, Г. І.	80	Козляковскій, В. И. 23,	
Киселевъ, Т. А.	107	Кобешавидзе, О. С.	79	39, 117	
Киселевъ, И. С.	53, 60	Кобіевъ	37	Козоръзовъ, Н. И.	55
Киселевъ, И. Г.	49	Кобіевъ, Н. Г.	141	Козыревъ, Л. М. прот.	86
Киселевъ, Д. А.	117, 140	Кобіевъ	144	Козьминъ, И. М.	24, 54
Киселевъ	103	Кобіевъ, А. Д.	148	Козьминъ, В. Т.	120, 126
Киселевъ, К. А.	56	Кобіевъ, Е. Т.	16	Козьминъ, В. Е.	57
Кистеневъ, Л. А.	111	Кобіевъ, Г. Н.	27	Кознеискій, К. В.	135
Кистеневъ, А. В.	39	Кобіевъ, Н. Г.	154	Кокіевъ, С. В.	85
Китаевъ, А. Е.	41	Кобордо, К. К.	137, 152	Кокчаевъ, П. И.	105
Киттары, Л. Я.	114	Кобузовъ, Е. П.	144	Кокчаевъ, Н. П.	49
Киѳеръ, Г. О.	14	Кобузовъ, Е. М.	151	Кокочихинъ, П. К.	56
Кяча, Ф. А.	64	Кобуловъ, Д. Е.	113	Коконевъ, П.	104
Кышинъ, М. Н.	106	Кобызовъ, С. Н.	32	Колатозовъ, А. Н.	129
Кышмалаявцъ, М. прот.	74	Кобылянскій, А. М.	59	Коленко, В. В.	79
Кышмишевъ, А. С.	113	Кобыловъ, Д. А.	14, 112	Колениченковъ, К. П. 141	
Кышмишевъ, С. О. 88,		Ковалевскій, С. Г.	39	Колесниковъ, О. Д.	54
112, 124, 157		Ковалевскій, Д. С.	129	Колесниковъ, І. Д.	54
Кышмишевъ, А. І.	16	Ковалевскій, Н. О.	118	Колесниковъ, Т. Г.	59
Кышко, И. А.	65	Ковалевъ, И. Е.	105	Колесниковъ, Г. Г.	16
Кышко, А. Д.	145	Ковалевъ, В. А.	129	Колесниковъ, Г. Г.	149

Коликовъ, О. А.	56	Коянковъ, Н. М.	29	Корыбутъ - Дашкевичъ,	
Коллертъ, Н. П.	151	Кононовъ, А. Г.	151	В. О.	140
Колмаковъ, В. В.	70	Коноваловъ, Н. П. 21,		Косманъ, В. Л.	136
Колмогородскій, А. И.	129	13,	117	Косенко, С. М.	63
Колобовъ, И. Е. 113,		Коноваловъ, Я. О.	59	Косенко, М. С.	141
119, 124,	132	Коноватовъ, М. П.	28	Косовскій, Я. А.	32
Колобова, С. А.	88	Копопадкій, Р. А.	128	Косоглядовъ, Н. Н. ...	53
Кологоловъ, А. И. ...	50	Константиновъ, В. К. ...	107	Косолапъ, П. С.	98
Коломейцевъ, В. И. ...	151	Константиновъ, М. П. ...	157	Костановъ, М. П.	47
Колотухинъ, Е. И.	14	Конторскій, П. Д.	40	Костанянецъ, О. К.	49
Колосовскій, И. Г.	118	Кончаковскій, П. И. ...	131	Косташъ, А. Е.	60
Коломнинъ, А. П.	135	Коншинъ, А. К. 117,	136	Костенецкій, Н. О.	131
Колошинъ, И. Н.	60	Коячуевъ, П. свящ. ...	86	Костенскій, А. В.	41
Колпаковъ, А. С.	39	Копадзе, С. свящ. ...	68	Костенскій, А. В.	11
Колубанскій, Г. М.	16	Копаневъ, Д. Е.	12	Костенскій, Н. В.	32
Колубанскій, А. Д.	27	Копаневъ, И. Н.	53	Костинъ, В. А.	131
Колубанскій, Г. Е.	69	Копецъ, Г. О.	146	Костинъ, Г. Е.	76
Колубанская, А. М. ...	86	Копытковъ, Т. Г.	52	Костинскій, протоіер. ...	94
Колчинъ, А. П.	37	Копытовскій, М. В. ...	158	Костянскій, Г. благоч. ...	157
Колчинъ, П. П.	120	Коргановъ, А. С.	31	Костровъ, П. С.	19
Кольбиковъ, О. П. 16,	65	Коре, В. В.	151	Костылевъ, В. В.	141
Кольдевинъ, П. О.	133	Кореневскій, П. В. ...	46	Костылевъ, Н. В.	83
Кольманъ, В. О.	108	Коренкій, А. П.	58	Косциничъ, А. С.	80
Колтыпинъ, И. П. 117,	139	Корженевскій, Н. ...	24	Костиничъ, А. С.	85
Кольчевскій, Г. Д.	60	Корженевскій, Н. П.		Косьянинъ, А. А.	64
Кольчевскій, В. Д.	60	148, 150,	155	Косьянинъ 2-й, В. А. ...	64
Колобакина, М. В. 86,	88	Коржовъ, Н. Б.	107	Косьянинъ, Д. И.	146
Колыкинъ, Н. В. 25,	145	Коржъ, Г. А.	64	Котенко, В. П.	39
Колыновскій, А. Л. ...	80	Коржевскій, ...	25	Котляревскій, С. Т. ...	64
Колыновичъ, И. В. ...	62	Корзунъ, Р. С.	10	Котларовъ, П. А.	84
Комаревскій, Я. К. ...	129	Корзунъ, К. О.	106	Котларовъ, И. М. свящ.	
Комаревскій, О. К. ...	131	Корнифскій, П. М. ...	158	25,	144
Комаревскій, П. З. ...	20	Корна-швили, П. З. ...	143	Котковский, Л. И.	83
Комаревскій, С. В. ...	134	Коркиевъ, К. С. ... 12,	80	Котко, Е. С.	145
Комаровъ, Д. В. 112,	146	Корниловъ, А.	11	Котовичъ, В. И.	27
Комаровъ, А. В. 112,		Корниловъ, А. П.	117	Котовичъ, С. С.	122
114, 151,	152	Корниевскій, П. А. 117,	139	Кохановскій, Л. С. ...	159
Комаровъ, Н. Д.	125	Корниевскій, К. А. ...	141	Кохъ, А. А.	138, 139
Комаровъ, Г. Б.	125	Коробовъ, А. П. 50,		Кохъ, И. А.	9
Комаровъ 4-й, К. В. ...	123	52,	102	Кохъ, Я.	76
Комаровъ, В. В.	152	Королевскій, П. В. про-		Коцаревъ И. Н.	56
Комаръ, Т. Ф.	108	тоіер. 70,	114	Кочановскій, О. А. ...	139
Комедантовъ, Л. А. ...	67	Королевская, А. П. ...	97	Кочаровскій, Н. В. ...	118
Комоцкій, П. М.	52	Корленко, П. П.	62	Кочарьянецъ, М. А. ...	30
Конаплевъ, Г.	124	Королле, Д. И.	63	Кочерга, И. И.	130
Конбергъ, Г. М.	16	Корольковъ, Н. Е. ...	145	Кочергинъ, М. А.	150
Кондратенко, Н. С. ...	125	Короновъ, И. Е.	52	Кочергинъ, К. А.	151
Кондратенко, Е. С. ...	16	Коропъ, О. О.	55	Кочергинъ, В. А.	136
Кондратенко, Д. М. ...	58	Коропъ, М.	96	Кочетковъ, А. А.	52
Кондратенко, Ф. И. ...	87	Корсунъ, А. З.	98	Кочковъ, І. Я.	114
Кондратовичъ, М. Г. ...	31	Корсунъ, Д. А.	145	Кочкаевъ, Я. И.	105
Кондратьевъ, О. М. ...	134	Корсунъ, В. Е.	86	Кочмарникъ, А. К. 23,	40
Кондратьевъ, О. свящ.	26	Корсунъ, И. А.	145	Кошарскій, М. А.	64
Кондратьевъ, П. К. ...	54	Корсунъ, М. Н.	98	Кошелевъ, Г. А.	56
Кондратьевъ, С. И. ...	18	Корумовъ, И. К.	56	Кошелевъ, К. И.	80
Кондратьевъ, П. П. ...	129	Корчибашевъ, А. А. ...	108	Кошелевъ, ...	24
Коневскій, П. П.	73	Корчагинъ, Г. Г.	156	Кошелевъ, А. И.	49
Коніовскій, Д. Г.	52	Коршуновъ, И. А. ...	67	Кошляковъ, Д. И. ...	117
		Коршъ, А. О. ... 117,	139	Кравецъ, А. В.	131

Кравцовъ, И. С.	66	Криденеръ, А. Г.	117	Кукуджановъ, И. А.	117, 139
Кравченко, П. П. 112, 114		Крижановскій, П. В. ...	133	Кулакова, М. В.	87
Кравченко, Т. М.	83	Критскій, М. В.	156	Кулаковъ, К. Н.	149
Кравчинскій, А. К.	17	Крозко, К. М.	106	Кулаковъ, Н. А.	105
Кравчинскій, В. К. 42, 67		Кромовъ, Р. Ф.	107	Куласовскій, А. И. 117,	137, 139
Кравичъ, П. Д. 112, 123		Кронгельмъ, гр. Е. М.	89	Кулешовъ, Н. И.	138
Кравъ, С. А.	121	Кронгельмъ, гр. К. К.	119, 134	Кулешовъ, М. П.	144
Краземанъ, Л. А.	120			Кулешовъ, Н. А.	117
Крамаренко, Я. П.	41	Кротковъ, П. С.	66	Кули-Ага-Бакихановъ,	А. А. Е. 126
Крамаровскій, М. П. ...	50	Крузенштернъ, В. Э. ...	117	Кулибековъ, М. К.-о.	83
Красевичъ, А. У.	151	Крузенштернъ, фонъ П.	143	Куликовскій, П. О. ...	22
Красильниковъ, С. М. 19		К. 143		Куликовъ, А.	158
Красницкій, С. Р.	20	Крузенштернъ, В. В. ...	100	Куликовъ, А. И.	17
Красницкій, К. Е.	73	Брупецъ, Р. О.	119	Куликовъ, А. О.	72
Красниковъ, С. М. ...	158	Крупениковъ, И. А.	86, 90	Куликовъ, О. М.	66
Красниковъ, П. М.	158			Куликовъ, В. Г.	51
Красновидовъ, А. М. ...	129	Крутиковъ, А. И.	42	Куликовъ, О. С.	67
Красновъ М. В.	83	Крутицкій, Н. Я.	51	Кульбацкій, А. В.	129
Красногладовъ, Е. И.	117, 121, 139	Крутицкій, И. Я.	64	Кульбергъ, Н. П.	125
Красногладова, С. П. ...	88	Крученскій, С. И.	65	Кульбидинъ Р. О.	109
Красноуховъ, П. О. ...	39	Крушковскій, А. Н. 15,	60	Кульвановская, А. С.	35, 101
Красовскій, П. М.	145	Крыволаповъ, О. П. ...	16	Кульчицкій, I. Я.	17
Красовскій, А. Я.	116	Крыжановскій, А. Е.	120, 134	Кульповичъ, В. М. ...	16
Красовскій, Н. Н.	56	Крыжановскій, Н. И. ...	45	Кундинъ, ...	101
Красовскій, П. Н.	56	Крыжановскій, М. С. ...	110	Кунцкій, Ч. И. 78,	117, 137, 139
Красовичъ, Н. Р.	53	Крыжановскій, О. Г. ...	66	Кунцынъ, А. А. 40, 93	
Крастивевскій, А. К. ...	51	Крыловъ, П. А.	11	Куневичъ, К. К.	16
Кратъ, П. Г.	25, 61	Крыловъ, А. П.	117	Куневичъ, К. Ф.	106
Краузе, И. Ф.	83	Ксенофонтовъ, О. И. ...	19	Куневичъ, К. А.	38
Краузе, О. И.	131	Ксенофонтовъ, О. С. ...	30	Купа, О. С.	16, 65
Крашениниковъ, И. С. ...	45	Кубалевъ, ...	37	Купавцева, М. А.	96
Кребель, Э. Р.	159	Кубацкій, А. В.	135	Купресовъ, сваяч. ...	25
Кремь, ...	115	Кудинскій, И. П. ...	70	Купрашевичъ, М. В.	117, 139
Кременецкій, Н. П. ...	149	Кудинскій, Е. М.	109	Куприановъ, Н. Г. ...	118
Кременецкая, Е. В. ...	99	Кудринскій, М. А. ...	52	Купцова, М. Н.	87
Кремянскій, Я. С.	118	Кудрявцевъ, А. М. ...	81	Купцова, Н. Д.	130
Кресинъ, ...	157	Кудрявцевъ, М. Я. ...	111	Купченко, I. П.	15
Кресинъ, К. Д.	132	Кудрявцевъ, О. А. ...	34	Купферъ, ...	103
Крестниковъ, А. Н. 117,	138	Кузановъ, С. Я.	27	Купферъ, Г. И.	24
	138	Кузановъ, С. М.	133	Курбанъ-Бековъ, И. ...	40
Крестниковъ, И. С. ...	138	Кузминскій, Г. Д.	31	Кургузинъ, О. С.	57
Кресловскій, С. П. ...	118	Кузминскій, П. В. ...	147	Курдюмовъ, I. Н. сваяч.	72
Крещковскій, П. И. ...	58	Кузминскій, А. М. ...	32	Курдюмовъ, ...	104
Кржижановскій, А. К. 130		Кузнецовъ, Г. С. 117, 138		Курило, Е. Г.	64
Кржишталовичъ, И. И. 42		Кузнецова, М. П.	50	Курилова, П. И.	93
Кржишталовичъ, И. О. 119		Кузовлевъ, О. А. 26, 63		Курисъ, М. М.	28
Криваносовъ, А. П. ...	98	Кузьминскій, П. Е. ...	159	Куринъ, Н. В.	156
Криведцкій, А. В.	65	Кузьминскій, П. С. ...	88	Куринъ, В. В.	125
Кривецкая, З. М.	87	Кузьминъ, П. О.	11	Курдюмовъ, А. Д. ...	124
Кривошеевъ, И. К. ...	21	Кузьминъ, П. Ф.	72	Курюмовъ, К.	61
Кривошея, И. М.	64	Кузьминъ, И. М.	74	Курцикидзе, А. П. ...	36
Кривошеевъ, Н. К. ...	22	Кузьминъ, В. А.	38	Кусиковъ, В. Х.	31
Кривошея, Г. Л.	143	Кузьминъ, С. И. ... 78,	87	Кусиковъ, И. С.	78
Кривцовъ, Д. В.	149	Кузьминъ, С. Л.	125		
Кривцовъ, С. П.	85	Кузьминъ, И. П.	84		
Кригеръ, Б. А.	24	Кузьминъ, Н. Е.	18		
Кригеръ, Б. О. 56, 102, 117		Кузьминъ, К. Н. ...	38		
Кригеръ, К. К. ... 83, 95		Буклинъ, Н. К.	41		

Лисовскій, К. П.	117	Лорисъ-Меликовъ, И. Е.	88, 142	Любомирскій, В. К.	55
Лисовскій, К. К.	18	Лорисъ-Меликовъ, Н. И.	113	Любомирскій, К. К.	27
Литевскій, Г. И.	12, 119	Лорисъ-Меликовъ, М.	110, 115, 116, 156	Любомирскій, П. К.	50, 73, 83, 95, 102
Лихарева, Е. Ф.	95, 96	Лорисъ-Меликовъ, Г. И.	12	Любомудровъ, Ф. А.	72
Лихаревъ, К. П.	19	Лосевъ, К. Т.	140	Люборовскій, А. И.	65
Лихачевъ, Н. С.	13, 85, 97	Лосевъ, К. Д.	117	Люнгестремъ	103
Лихотинская, М. А.	89	Лосевъ, П. Т.	141	Люнякинъ, А. М.	46
Лихотинскій, В. Г.	119, 132	Лосевъ, С. П.	135	Люттовъ, А. Г.	49
Лихутинъ, Н. Л.	16	Лосьевъ, А. Н.	129	Люттеръ, Э. И.	93
Лобачевскій, В. С.	117	Лосицкій, Е. И.	95, 96	Лютенскость, А. М.	59
Лобачевскій, В. А.	137	Лотоцкий, Ф. Л.	73	Ляданскій, Ю. А.	119, 133
Лобаевъ, И. А.	152	Лохвицкій, А. Д.	57	Ляйстеръ, Ф. П.	49
Лобода, М. С.	151	Лоханина, Ю. И.	122	Лялябековъ, А.-б.	44
Лободинъ, свящ. В. Д.	72	Лубченко, П. А.	96	Ляпидевскій, С. П. про-	68, 81
Ловень, П. Е.	57	Лоцилина, М. Т.	96	Лятковскій, И. И.	41
Логинскій, С. С.	23	Лукашевскій, М. А.	37	Лясковскій, О. С.	61
Логинскій, С. П.	64	Лукашевскій, В. А.	47	Ляудановъ, Ф. И.	139, 140
Логуновъ	155	Лукашенко, К. М.	59	Ляховъ, П. Н.	128
Лойкевичъ, М. И.	114	Лубина, М. Н.	90	Ляхницкій, Я. Н.	51
Локтионовъ, Г. Я.	54	Лукинъ, А. П.	130	Ляшенко, С. М.	16
Лоладзе, М. И.	18	Лукинъ, Ф. А.	21		
Лоладзе, К. Е.	34	Лукицкий, Н. В.	133		
Лоладзе, А. И.	29	Луковъ, П. К.	141		
Лоладзе, З. I.	29	Луковский, Н. Х.	28		
Лолуа, Л. Т.	36, 92	Лукьяновъ, М. В.	17		
Ломазовъ, К. П.	141	Лундекистъ, А. Ф.	124		
Ломизе, М. К.	10, 112, 122	Лукинъ, В. И.	65		
Ломизе, А. С.	39	Лункевичъ, М. Ф.	93		
Ломизе, С. П.	122	Лундиловъ, А. В.	122		
Ломакинъ, Н. П.	112, 153	Лункевичъ, В. К.	46, 101, 117		
Ломановъ, А. А.	141	Лункевичъ, М. В.	48, 101, 117		
Ломауровъ, I. I. свящ.	154	Лункевичъ, П. В.	47		
Ломковскій, Н. В.	142	Луновскій, А. Л.	60		
Ломновскій, Н. П.	147, 155	Лупандинъ, П. М.	134		
Ломтадзе, I. А.	71	Лусконосъ-Жванскій, Ф.	Н. 117, 138		
Лонгиновъ, Г. Г.	107	Лутохинъ, П. Л.	19		
Лонгиновъ, А. М.	62, 84, 102,	Лудау, Н. А.	147		
		Луценко, П. Ф.	18		
Лонго, А. К.	120	Луценко, Ф. Н.	20		
Лонго, И. К.	120	Луцекко, I. Ф.	47		
Лопатинскій, Н. Г.	80	Лучинскій, А. Ф.	34		
Лопатинъ, А. К.	52	Лучинъ, И. А.	131		
Лопатинъ, А. Н.	23, 51, 52, 95,	Лущаревъ, Т. Е.	19		
		Лысенко, Г. И.	65		
Лопатто, В. В.	117, 140	Лысенко, И. И.	67		
Лордкипанидзе, П. Г.	35, 92	Лысенко, А. Я.	86		
Лордкипанидзе, кн. Д.	А. 36	Лысенко, В. К.	144		
Лордкипанидзе, кн. А.	Н. 39	Лысконоженко, Е. И.	88		
Лордкипанидзе, В. Р.	35	Лысконоженко, И. П.	127		
Лордкипанидзе, К. Д.	16	Любавскій, А. Д.	120		
Лордкипанидзе, кн. М. Е.	36	Любанскій, П. Е.	141		
Лордкипанидзе, М.	37	Любанскій, М. Н.	54		
Лоренцъ	103	Любимовъ, В. М.	60		
Лорисъ-Меликовъ, А.	Е. 88, 89	Любимовъ, А. Ф.	144, 148		
Лорисъ-Меликовъ, А.	Г. 123				

М.

Магаловъ, кн. А. Р.	114
Магаловъ, Г. Г.	13, 113
Магаловъ, Д. Д.	40
Магаловъ, кн. Е. М.	46
Магаловъ, Д. I.	29
Магметъ, С. Б.	64
Магницкій, В. М.	131
Магомедъ-Заде, А. М.	77
Мадаговъ, А. Д.	12
Мадаговъ, В. А.	49
Мадаговъ, А. П.	152
Мадчавариани, Г. свящ.	80
Мадчавариани, Р. С.	29
Мадчавариани, А. А.	27
Маевскій, В. Я.	158
Маевскій, И. Я.	108
Мазаевъ, Т. Г.	98
Мазаевъ, И. Г.	98
Мазанъ, И. И.	143, 146
Мазуркевичъ, И. И.	132
Мазуровъ, М. И.	46
Майгуръ, И. Ф.	128
Майсуровъ, Р. И.	107
Маккаевъ, Ф. Ф.	133
Макаевъ, В. Д.	66
Макаевъ, кн. В. А.	153
Макаевъ, кн. Д. И.	33
Макаленскій, К. П.	148
Макаренко, М. Т.	131
Макаревичъ, А. А.	137
Макарий, архим.	67, 68, 69, 74, 113
Макаровичъ, Е. А.	87
Макаровичъ, А. К.	125

Макаровский, О. О.	50	Мальцевъ, Е. Д.	57	Маниюковъ, К. И.	125
Макаровский, А. О. 51,	54	Мальчевскій, М. Г.	109	Маняти, Д. Б.	25
Магаровъ, П. П.	23, 40	Мамаджановъ, К. Д.	25	Маняти, А. М.	98
Магарскій, К. П.	20	Мамацевъ, Г. Д. свящ.	85	Мараговъ, С. А.	109
Макинскій, П. Б.	49	Мамацевъ, М. З.	28	Маразли, Г. Г.	112
Макіевскій-Зубовъ, Н.		Мамацевъ, М. И. 25, 62,	98	Мараловъ, Л. Д.	122
Г. 113,	114	Мамацовъ, К. Х. 78,		Марейко, Н. И.	51, 53
Маковецкій, И. В.	109	113, 118, 119,	125	Марграфъ, О. В. 114,	149
Маковинъ, Е. А.	127	Мамацовъ, З. Г.	111	Мардановъ, Г. Д.	18
Маковскій, А. Г. 117, 137,	139	Мамацовъ, X. Г.	114	Мардановъ, Д.-б. Я.	18
Маковскій, прот. О.	25	Мамацовъ, К. А.	31	Мардановъ, Н. Д.	17
Маковскій, О. И.	72	Мамедъ-Али-Заде, А.-		Мардановъ, А. Д.	38
Маковскій, М. И.	84	М.-А.-А.	76	Мардиловичъ, Я. А. 16,	65
Максимадьянцъ, С. свящ.	74	Мамедъ-бековъ, Н.-б.	39	Марджаниянцъ, К. свящ.	74
Максименко, В. Н.	16	Мамедовъ, Г. А.-а.-б.	23	Маржанидзе, Е. Е. 71,	70
Максимовичъ, Э. Е.	103	Мамедовъ, Г.-б.	43	Маржановъ, Н. М.	34
Максимовичъ, X. И.	114	Мамедовъ, М.-Г.-б.	44	Маржанъ, А. К.	87
Максимовичъ, О. Я.	156	Мамедовъ, А.-б.	23	Маринковичъ, Н. Д.	83
Максимовичъ, Э. И.	56	Мамедовъ, М.	23	Маркаровъ, П. П.	46
Максимовъ, А. П. 14,		Мамионовъ, П. К.	48	Маркаровъ, И. X.	117
119, 120,	122	Мамионовъ, И. А.	129	Марковский, Ф. Г.	131
Максимовъ, П. И.	72	Мамионовъ, Г. И.	39	Марковъ, В. А.	148
Максимовъ, В. Н.	17	Мамионовъ, Н. А.	114	Марковъ, Л. Л.	78, 112
Максимовъ, И. Н.	17	Мамисовъ, А. П.	71	Марковъ, Ф. Т.	62
Максимовъ, Г. Н.	132	Мамонтовъ, А. М.	98	Марковъ, Н. С.	66
Максимовъ, К. Я.	149	Мамонтовъ, А. С.	84	Марковинъ, Д. Г.	52
Макухъ, Д. М.	146	Мамонтовъ, Г.	98	Маркозовъ, Г. Е.	108
Максимовъ, Е. А.	41	Мамула-швили, И.	37	Маркозовъ, В. И.	112
Магъевъ, О. В.	98	Мамуловъ, М. И. 25,	58	Маркопуло, А. О.	62
Магъевъ, М. П.	147	Мумуловъ, И. А.	30	Маркорянцъ, А. С.	108
Магъевъ, В. Р.	98	Манагуловъ, А. К.	142	Маркузъ	140
Малама, Я. Д.	112	Манандовъ, А. Я.	27	Маркузовъ, П. А.	117
Малама, Н. Д.	56	Манаенко, Н. В.	59	Мармарчевъ, И. Г.	39
Малафеевъ, С. Н.	41	Манассеянъ, В. А.	117	Марротъ, Е. П.	50, 102
Малафеевъ, Н. Г.	38	Манасеяна, М. М.	118	Марсова, Н. И.	91
Малафеевъ, Н. Я. 23, 33,	92	Манастырскій, С. И.	119	Марсовъ, В. А. 78, 90,	91
Малафеевъ, А. Я.	37	Манденовъ, Р. П.	20	Мартенсовъ, Б. И. 59,	103
Малевицъ, А. О.	78, 120	Манденовъ, Г. П.	32	Мартосъ, Д. О.	53
Малевицъ, М. Р.	62, 102	Маневскій, К. В. 62,	102	Мартиросовъ, А.	75
Малевскій, Г. Г.	33	Маневскій, Н. В. 26, 84,	99	Мартуладзе, З. С.	29
Малевскій, Ф. А. 119,	132	Манжосъ-Бѣлый, И. А.	55	Мартыненко, Л. Ф.	110
Малевскій, А. Ф.	42	Манжелевскій, Г. С.	63	Мартыновскій, Е. Г.	61
Малевскій, К. С.	18	Манионовъ, И. К.	45	Мартыновъ, М. И.	143
Маліевъ, К. М.	39	Манифевъ, Н. З.	122	Мартыновъ, А. В.	133
Малкофдовъ, Л. Д.	54	Манинъ, М. М.	64	Мартыновъ, Н. В.	83
Малхазовъ, Г. М.	107	Манинъ, В. Я.	128	Мартыновъ, О. И.	33
Малининъ, Я. И. 113,		Мансвѣтовъ, Н. Я.	20	Мартыновъ, И. В.	130
117, 121, 137,	157	Мансвѣтовъ, М. Я.	20	Марфельдъ, Р. Я.	158
Малиновская, М. П.	92	Мансвѣтовъ, Н. Я.	51	Марциновскій, А. А.	
Малиновскій, А. М.	49	Мансвѣтовъ, А. свящ.		117, 138, 148	
Малицкій, А. И.	15, 60	91,	126	Марченко, А. З.	64
Малишевскій, Г. А. 47,	146	Мансурадзевъ, П. Д.	125	Маршани, А.-б.-б.-И.	126
Маловъ, А. Е.	146	Мансуровъ, А. Г.	57	Маршевъ, А. И.	17
Маловъ, М. Е.	146	Манташева, Т. Д.	89	Маряхинъ, П. А.	83
Малютинъ, В. И.	24, 56	Манташевъ, А. С.	31	Масалитиновъ, П. П.	124
Малюженко, В. М.	82	Манташевъ, А. И. 31,	78	Масаловъ, О. О.	128
Малюженко, П. А.	21	Манучаровъ, Г. Г.	19	Масаловъ, А. В.	50
Мальченковъ, М. М.	56	Манцевичъ, Л. И. 117,	139	Масальская, А. П.	98
Мальцевскій, Н. С.	80	Мануковъ, В. М.	18	Масальскій, Н. К.	129
		Маньковскій, Н. А.	110		

Масловъ, И. О.....	53	Мачинскій, П. И.....	41	Меликъ-Адамовъ, М. А.	30
Масловъ, Г. Д.....	54	Мачинскій, В. И.....	41	Меликъ-Акоповъ, М. К.	46
Масловъ, С. А.....	113	Мачинскій, Г. И.....	105	Меликъ-Аллахвердовъ,	
Масловъ, Л. И.....	59	Машнеръ, Г. А.....	120	И.-б.	43
Масловъ, Н. Д.....	128	Машурко, В. Г.....	136	Меликъ-Аллахвердовъ,	
Масловъ, М. Я.....	52	Мгалобеловъ, С. С....	43	Н. В.	21
Масловскій, В. Т.....	125	Мгалобеловъ, В. И...	29	Меликъ-Аллахвердовъ,	
Маслоковецъ, Д. И...	41	Мгалобеловъ, С. З...	70	М.-б.	43
Маслюковъ, Д. И.....	60	Мгалобелишвили, С...	69	Меликъ-Аллахвердовъ,	
Массальскій, Г. свящ.	84	Мгалобелишвили, А.	69	В. Р.	42
Масулова.....	103	Мгебровъ, Л. Я.....	16	Меликъ-Аллахвердовъ,	
Мастыгинъ, В. А.....	11	Мгебровъ, Г. И.....	122	М.-б.	44
Матагвадзе, С. А.....	70	Мдзигаровъ, свящ. М. Е.	82	Меликъ-Атамовъ, Р. О.	107
Матаговъ, Д. И.....	29	Мдивани, В. М.....	35	Меликъ-Аслановъ, Б.-б.	43
Матвѣева, А. С.....	120	Мегвинновъ, А. И.....	134	Меликъ-Бегларовъ, Г. В.	41
Матвѣева, О. П.....	86	Мегвинетхучесовъ, С. Л.	18	Меликъ-Бегларовъ, П.	
Матвѣевъ, В. Ф.	21	Меграбовъ, Н. А.....	25	Ш. 9, 26, 113,	114
Матвѣевъ, М. П.....	127	Меданичъ, Г. М.....	121	Меликъ-Бегларовъ, Г. А.	78
Матвѣевъ, В. М.....	135	Медзмаришвили, О. Л.	33	Меликъ-Бегларовъ, А. Г.	43
Матвѣевъ, Е.....	35	Медвѣдевъ, Я. С. 11,	113	Меликъ-Бегларовъ, Д.-	
Матвѣева, Д. О. . 58,	103	Медвѣдевъ, А. С. 136,		б. Б.-б.	42
Матвѣева, Д. И. . . .	58	118, 122		Меликъ-Бегларовъ, Л.	
Матвѣевъ, П. О. . . .	134	Медвѣдевъ, В. С.....	110	Ш. 28,	122
Матвѣевъ, А. А. . . .	133	Медвѣдевъ, Н. И.....	129	Меликъ-Вартанезовъ,	
Матиновъ, А. С. . 30,	113	Медвѣдевъ, С. Д. 144, 148,	154	А. А.	48
Матиновъ, Т. Г. . . .	38	Медвѣдевъ, И. П.....	26	Меликъ-Вартанезовъ,	
Матяшевъ, К. И.....	135	Медвѣдевъ.....	58	В. В.	4
Матюховъ, К. И.....	43	Медвѣдевъ, А. Н.....	131	Меликъ-Гайказовъ, В.-	
Матюховъ, Н. И.....	28	Медкеша, М. В.....	111	б.	16
Матюховъ, Г. П.....	28	Медеръ, А. Л.....	99	Меликъ-Гайказовъ, М.	
Матюховъ, А. И.....	131	Медушевскій, Д. И....	146	О.	32
Матяшевскій, М. Н. 62,	102	Мезенцовъ, А. И.....	117	Меликъ-Григорьянцъ,	
Мауреръ, Ф. Ф.....	84	Мейеръ, П. А.....	70	Б.-б.	26
Махарадзе, И. В.....	16	Мейеръ, Е. В.....	119	Меликъ-Гусейновъ, М.	
Махарадзе, Е. Г.....	28	Мейеръ, К. К.....	123	А.	46
Махарадзе, А. Г.....	55	Мейлахъ, А. М. . 51,	53	Меликъ-Гусейновъ, Н.-	
Махвиладзе, М. Г.	33	Мейфаріани, А. Н. 33,	91	б.	44
Махвиладзе, И. Е....	105	Меленевскій, Г. М.....	128	Меликъ-Каплановъ, Е.	
Махлаковъ, П. Ф.....	132	Меликсетбековъ, М.-б.	27	Х.	48
Махмудъ-Эвенди-Заде.	77	Меликовъ, С. М.....	16	Меликъ-Каплановъ, Б.	
Махова, Д. И.....	133	Меликовъ, И. Г.....	117	Х.	48
Махова, М. О.....	93	Меликовъ, Д. М.....	11	Меликъ-Каракозовъ, П.	
Мацулевичъ, Ю. И....	22	Меликовъ, М. С.....	37	Б. 31,	33
Мацневичъ.....	140	Меликовъ, М.-б.....	38	Меликъ-Каракозовъ, А.	
Мачабеловъ, В. М....	141	Меликовъ, А. И.....	42	Г.	49
Мачабели, А. Г.....	36	Меликовъ, А.....	43	Меликъ-Кишировъ, А.	
Мачабели, Н. Г.....	35	Меликовъ, вн. Л. И.		А.	47
Мачабеловъ, З. К.....	156	112, 118, 119, 121,		Меликъ Меграбовъ, С.	
Мачабели, вн. А. Я...	36	150, 151		А. 14,	112
Мачабели, А. А.....	92	Меликовъ, Г. Г.....	122	Меликъ-Мелькомовъ... .	113
Мачаваріани, Е. Т....	35	Меликовъ, Г.-б.	81	Меликъ-Мирзахановъ,	
Мачаваріани, С. С....	36	Меликовъ, вн. К. И. .	150	А.-б.	43
Мачаваріани, Р. Д....	117	Меликова, вн. М. Г. .	88	Меликъ-Мнацакановъ,	
Мачаваріани, И. Д....	36	Меликова, М. Г.....	89	С. Б.	42
Мачаваріани, Д. прот.	69	Меликова, А. М. . 89,	99	Меликъ-Мнацагановъ,	
Мачаваріани, К. Д. 35,		Меликъ-Аваловъ, А. А.	45	Т. Р.-б.	45
37, 154, 156		Меликъ-Агамаловъ, С.		Меликъ-Мурадовъ, Е.	
Мачаваріани, М. А....	74	М.	47	К.	47
Мачальскій.....	155	Меликъ-Агамаловъ, Б.		Меликъ-Осиповъ, Г. И.	43
Мачаровъ, Г. прот... .	81	И.	49		

Меликъ-Пашаевъ, Д.-б.	49	Месхіевъ, С. С.	113	Мирза - Али - Әкперъ -	
Меликъ - Пашаевъ, А.		Меунаргія, М. свящ.	69	бекъ	158
Б.-б.	32	Меффертъ, Ф. О.	50	Мирза-Ягубъ-оглы, М.-	
Меликъ - Пашаевъ, А.		Мехмандаровъ, К. Г.	45	М. Г.	48
И.	46	Мехмандаровъ, Н.-б.	41	Мирза-Ага-Бекъ-оглы,	
Меликъ - Сарабекоевъ,		Мехмандаровъ, Б.-б.	40	Г. Х.	126
А. Р.	28	Мендатурговъ	29	Мирза-Масумъ	158
Меликъ-Саркисовъ, І.		Мецуговъ, С. Х.	129	Мирзаевъ, К.	76
Р.	26	Мешвеловъ, Р. И.	117	Мирзаянцъ, Х. свящ.	74
Меликъ-Саркисовъ, И.		Мещерскій, Н. И. 27,		Мирзоевъ, Г. И.	38, 86
Р.	28	100, 118, 121,	122	Мирзоевъ	37
Меликъ-Степановъ, Я.		Мжедловъ, Н. Г.	36, 113	Мирзоевъ, Г. М.	23
Г.	48	Міаковичъ, В. Н.	154	Мирзоевъ, П. М. 22,	
Меликъ-Степановъ, М.		Мигдалло, А. Ф.	102	113, 115,	121
С.	45	Мизадаровъ, А. О. 120,	151	Мирзоевъ, М. И.	26
Меликъ-Тангіевъ, З. О.	105	Микаберидзе, І. С.	35	Миримановъ, Н. О. 22,	
Меликъ-Шахназаровъ,		Микладзе, С. И.	92	87, 113, 118,	120
А.-б.	105	Микеладзе, кн. А. Т.	36	Миримановъ, Б.	79
Меликъ-Шахназаровъ,		Мигеладзе, Б. С.	35	Мириманіанцъ, А. М.	117
А. М.	40	Микеладзевъ, С. І. свящ.	72	Миримановъ, Г. Г.	20
Меликъ-Шахназаровъ,		Микіевъ, С. прот.	61	Миримановъ, М. А.	31
М.-б.	45	Миклашевскій, Ф. А.	83	Миримановъ, М. М.	120
Меликъ-Шахназаровъ,		Миколаевичъ, І. Г.	109	Мироненко, А. С.	26
Б. Д.	23, 39,	Микулнскій, С. П.	136	Мировъ, А. Н.	66
93		Милевская, А. Я.	100	Мировъ, А. И.	146
Меликъ-Шахназаровъ,		Милевскій, Ф. А.	134	Мироновъ, М. М.	19
Д.-б.	43	Милевскій, А. Ф.	100	Мирошниковъ, В. К.	65
Меликъ-Шахназаровъ,		Меллеръ, А. С.	151	Миръ-Ибрагимъ-бекъ	126
Д. М.	41	Миллѣотъ, В. А.	117	Миръ-Багиръ-оглы, А.	
Меликъ-Шахназаровъ,		Миловидовъ, А. Ф. 61,		Г.	47
Д. Б.	43	98, 102,	117	Миртовъ, М. П.	72
Меликъ-Әйнатовъ, В. Х.	48	Миловидовъ, П. А.	72	Мисенко, И. Г.	80
Мелконовъ, А. А.	28	Миловидовъ	114	Миславскій, П. П.	49
Мельконянцъ, А. свящ.	75	Миловидовъ, В. Ф.	83	Миславскій, А. В.	128
Меллеръ, П. Ф.	86	Милодовскій, С. А.	136	Мисостова, М. М.	97
Мельниковъ, А. И.	44	Милоховъ, А. П.	133	Мистровъ, Н. А.	131
Мельниковъ, П. Д.	52	Мильманъ, Н. И.	153	Мистровъ, А. Н.	147
Мензелинцевъ, И.	65	Мильфельдъ, С. К.	10	Митларевскій, А. И.	80
Менайловъ, И. И.	19	Мильчевскій, О. В. 78,		Митридатова, Е. Е. 87, 120	
Менкини, П. П.	117, 138	113, 120		Митричевичъ	126
Менкоржевскій, Т. В.	131	Милютинъ, М. К.	60, 117	Митрофанъ, архим.	68
Ментовъ, А. Ф. 25,		Милютинъ, Д. А.	116	Миткевичъ, Ю. Р.	130
57, 103,	117	Милянскій, М. Г.	45	Митькевичъ, И. В.	67
Меньтюковъ, А. И.	134	Милянская, А. А.	93	Михайликъ, Л. З.	51
Меньшовъ, П. В.	52	Минаевъ, Н. Д.	64	Михайловскій, А. А.	
Меньшиковъ, П. В. 24,	58	Минкевичъ	140	24, 52	
Мелисовъ, А.	75	Минкевичъ, В. А.	138	Михайловскій, Г. П.	
Мерабовъ, Г. А.	122	Минкевичъ, И. И. 113,		73, 74	
Меркуловъ, Ф. Х.	18	117, 123,	136	Михайловъ, А. М.	130
Мерклинъ, П. И. 28,	122	Минкевичъ, Н. Н. 29,		Михайловъ, И. П.	16
Мерклинъ, К. Е.	118	90, 100,	117	Михайловъ, А. С.	120
Мерковскій	157	Минкевичъ, Ф. Н.	133	Михайловъ, С. И.	79
Меркуреевъ, А. А.	16	Минкевичъ, А. И.	117	Михайловъ, П. И.	134
Мерхилевичъ, А. Б.	147	Миръ - Джафаръ - оглы,		Михайловъ, Н. Л.	19
Метелеркамъ, В. В.	60	А.-М.-А.-М.	151	Михайловъ, Я. М. 25,	
Меткевичъ, П. П.	127	Мираковъ, А. О.	82	58, 148, 150, 155	
Месиневъ, И. М.	54	Мираковъ, И. И.	45	Михайловъ, Е. И.	79
Меснянкинъ, И. Д.	54	Мирецъ, Д. Ф.	129	Михайловъ, М. И.	47
Меснянкинъ, Ф. Д.	54	Мирза-Джабаръ	158	Михайловъ, В. А.	27
Месхи, С. И.	34				

Михайловъ, А. С. 87, 88	Мольеино, П. К. 42	Мустафинъ, Д. М. 56
Михайловъ, Н. Г. 146	Момбели, А. Н. 152	Мусхеловъ, Г. П. 132
Михайловъ, О. И. 132	Момпорія, Е. В. 71	Мусхеловъ, Н. И. 27
Михайлова, В. П. 97	Мондельбаумъ, Н. П. . . 131	Мусхеловъ, Д. П. 113
Михайлова, М. Б. 59, 103	Монинъ, А. Г. 12	Мусхеловъ, А. И. 126
Михайловъ, П. С. 105	Монкевичъ, К. Л. 40	Мухинъ, А. С. 12, 79
Михайловъ, М. О. 126	Мооръ, Г. А. 126	Мухеянцъ, Г. еписк. . 74
Михайловъ, М. О. 16	Моренцъ, П. Н. 107	Мцхетадзе, Н. свящ. . 68
Михайловскій, Л. С. . . 110	Моренцъ, Н. И. 121, 124, 125, 140	Мыловъ, С. Н. 149
Михайловскій, Л. М. . . 20	Моренцовъ, Д. Ф. 121	Мылова, Н. Н. 96
Михалевъ, К. Г. 145	Моренцъ, К. Н. 152	Мысовъ, А. Д. 41
Михаловскій, А. Ф. . . . 18	Моретти, Б. С. 118	Мышкина, А. 50
Михаловскій, П. О. . . . 130	Морицъ, А. О. 14, 118, 113, 115	Мъвареловъ, Н. В. . . . 70
Михельсонъ, А. А. . . . 129	Морозовскій, В. И. . . . 52	Мъяковъ, М. М. 141
Михельсонъ, В. А. . . . 113	Морозовъ, Д. С. 126	Мъяниковъ, Е. С. 152
Михельсонъ, М. А. . . . 130	Морозовъ, Н. И. 11	Мъяцевъ, А. П. 73
Михинъ, Н. В. 16	Морозовъ, Н. А. 52	Мъяцевъ, И. И. 63
Михинъ, А. В. 32	Морозъ, С. Т. 62	Мъяцевъ, М. П. 64
Михневичъ, Л. И. 127	Морокъ, Д. К. 11	Мюллеръ, М. 76
Михневичъ, Ф. Н. 60	Мосесовъ, Н. М. 30	Мюльбахъ, А. М. 158
Михновскій, Н. А. 52	Москалевъ, Д. В. 155	Мякишевъ, А. И. 128
Михновскій, К. А. 63	Москаленко, М. А. 18	Мякишевъ, К. И. 127
Михновскій, О. А. 81	Москвитянинъ, И. Г. . . . 99	Мякишевъ, Е. П. 127
Михновскій, Н. И. 54	Мостовичъ, Ч. Р. 117	Мяновскій, Г. И. 116
Михѣвъ, П. Е. 30	Мосъвичъ, Н. В. 45	Мясниковъ, А. А. 153
Мицкевичъ, Г. В. 23, 31	Моцереля, П. прот. . . . 68	Мятельскій, А. Я. . . . 65
Мичуринъ, В. В. 50	Мревловъ, П. прот. . . . 68	
Мицвеловъ, Р. И. 137	Мревловъ, В. А. 37	Н.
Мишевскій, Ф. О. 41	Мревловъ, С. О. 20, 90, 100, 117	Набибековъ, К.-б. 44
Мищенко, С. В. 129	Мревловъ, С. И. 22, 91	Набиркинъ, Т. Д. 98
Мищенко, П. А. 157	Мревловъ, А. Е. 81	Навроцкій, А. А. 46
Мищенко, И. П. 57	Мсхрикадзе, С. И. 46, 69	Навроцкій, В. А. 62
Мищенко, В. П. 146	Мтвареловъ 90	Навроцкій, Ф. Ф. 118
Мищенко, П. А. 155	Муатъ, Г. А. 135	Навроцкій, П. А. 39
Мищенко, Л. В. 88	Мудровъ, Д. П. 127	Навроцкій, М. А. 153
Мищенко, И. К. 156	Мулинъ, Т. И. 11, 121	Наврозовъ, М. Г.-б. . . 142
Мова, В. С. 26	Мулинъ, К. И. 11	Наврозовъ, С. Н. 158
Мова, В. О. 65	Мулинъ, В. И. 18	Надеждинъ, Н. И. 101, 117
Мова, Н. С. 66	Мунтоевъ, А. М. 32	Надеждинъ, П. П. . . . 78, 112
Могилевскій, А. Д. . . . 11	Муншіевъ, А.-б. 47	Надеждинъ, Н. И. 35
Могинаковъ, Н. С. 57	Муншіевъ, М. М. 46	Надеждинъ, А. И. 129
Могбалиевъ, М.-б. А.-б. 32	Муншіевъ, К.-б.-М.-М.-ог. 47	Надеждинъ, А. П. 129
Модестовъ, П. И. 52	Муравскій, И. Ф. 158	Надежина, М. П. 87, 88, 120
Модестовъ, В. В. 83	Муравьевъ, А. Н. 11, 112, 113, 115, 122	Наджафбековъ, Г.-б. . . 39
Модестовъ, Н. Г. 73	Муравьевъ, А. М. 147	Надикта-Рѣзуновъ, В. А. 78
Модестовъ, В. А. 83, 84	Мурадовъ, И. Б. 44	Надиоровъ, Г. Б. 67
Модзалевскій, Л. Н. 12, 88, 112, 120	Мурадовъ, Е. Б. 43	Нахиръ-Заде, А. Г. М. Ш. 77
Модзалевская, А. И. . . 120	Мурадианцъ, Г. Г. 38	Надиоровъ, Р. П. 117
Модягинъ, Е. П. 127	Мурвановъ, В. С. 35	Надточеевъ, И. Л. . . . 157
Можневскій, И. С. 36	Муромцовъ, П. П. 40, 112, 114	Назарбеговъ, В. И. . . . 17
Моисѣвъ, В. Е. 128	Муртузалиевъ, К. 152	Назарбековъ, Н. Н. . . . 23
Моисѣвъ, А. Е. 10	Муселіусъ 103	Назаренко, О. Д. 98
Мокроусовъ, Б. В. . . . 58	Мустафа-Эфенди-Заде, Г. Г. Э. 77	Назаренко, М. Н. 66
Мокрицкій, А. А. 111		Назаровъ, И. К. 66, 145
Молла-Гусейнъ-оглы, А. М. А. А. 76		Назаровъ, П. З. 138
Молостовъ, Н. Р. 16		Назаровъ, Н. Т. 15, 65
Молодченко, С. Г. 145		
Молчановъ, И. И. 51		

Назаровъ, В. П.	133	Недбальскій, А. И. 50,	102	Никифоровъ, Н. И.	131
Назаровъ, Н. З.	30	Недзвльскій, А. Г.	114	Никифораки, Е. Е. 25,	65
Назаровъ, Н. Т.	26	Недосвятий, А. И.	107	Никифораки, Н. Е.	66
Назимовъ, А. П.	45	Недоспасовъ, В. Т.	32	Никогосовъ, В. Н.	32
Найденовъ, К. М. 78,		Незабытовскій, С. А.	158	Николаевъ, Д. А.	18
86,	91	Незлобинскій, А. И.	12	Николаевъ, А. А.	17
Найденовъ, М. М.	145	Нейгебауеръ, Л. Г.	112	Николаевъ, А. Т.	61, 114
Найтики, Д. А.	107	Некозь, Д. А.	62	Николаевъ, Н. И.	65
Накашидзе, кн. П. Г.	36	Некозь, Г. А.	82	Николаевъ, Г. В.	128
Накашидзе, кн. А. Л.	35	Некозь, Д. В.	102	Николаевъ, П. Е.	110
Накашидзе, кн. М. А.	41	Некрасовъ, М. Д. 117,		Николаевъ, М. Н.	140
Накашидзе, кн. И. Г. 71,	80	137, 140		Николаевъ, Н. Н.	12
Накашидзе, кн. А. Д.	153	Некрасовъ, М. С.	40	Николаевъ, П. В.	82
Накашидзе, кн. О. Г. 148		Нелинь, В. И.	129	Николай, бар. А. П. 88,	
Накашидзе, Г.	35	Нелюбянъ, А. П.	40	112, 113, 115, 116, 119	
Накашидзе, кн.	37	Нелюбовъ, И. М. 120, 129		Николай, бар. Л. П.	88
Накрапъ, П. А.	150, 155	Немировичъ-Данченко ,		Никольскій, А. Е.	72
Наливайко, М. А.	130	А. А. 146		Николаевская, Е. А.	91
Намичейшвили, Н. С.		Немиря, Г. Г.	145, 157	Николаевъ, В. А. 144, 148	
81,	92	Немсадзе, Л. прот.	69	Николичъ, А. О.	98
Нанобовъ, И. I. свящ.		Ненсбергъ, Р. И. 117, 103		Николичъ, Н. И.	25, 61
70,	90	Непейцевъ, Н. Н.	50	Никольскій, А. И.	70
Нануковъ, Д. Г.	37	Непляндъ, О. Х.	122	Николаевская, В. А.	90
Нардега, И. С. 25, 64, 98		Непокойчицкій, А. В.		Никольскій, И. А.	117
Наркевичъ, А. Я.	21	17, 50, 102, 117		Никольскій, А. П.	81
Насвѣтвичъ, В. А.	146	Непринцевъ, Н. И.	125	Никольскій, И. М.	110
Насибовъ, А. М.	43	Нериягъ, О. К.	27	Никольскій, И. Г.	117
Насидзе, А. И.	32	Нересовъ, А. О.	18	Никоркинъ, Е. Д.	63
Наскидовъ, М. свящ.	68	Нересовъ, Н. I.	43	Никоркинъ, Е. И.	133
Насрулла-Мирза	126	Неручевъ, М. V.	114	Нина, глум.	68, 91
Натаровъ, Т. И.	54	Несленко, Н. Г.	84, 136	Нипоркинъ, Я. П. 125, 157	
Натіевъ, Г. I.	16	Нестеровскій, А. А.	63	Нитолодовъ, О. Г.	28
Натіевъ, Е. Е.	31	Нестеровъ, А. О. 24,		Ницыкъ, М. Т.	56
Натровъ, I. И.	16	54, 55, 73		Ницыкъ, П. Д.	24
Науменко, А. А.	18	Нестеровъ, А. Т.	65	Новиковскій, Н. О.	66
Науменко, Я. А.	26	Нестеровъ, Л. Н.	113	Новиковъ, П. А.	156
Наумовъ, А. А.	120	Нетесовъ, М. И.	39	Новикъ, М. К.	117, 136
Наумовъ-Цигикалъ, И.		Неткачевъ, И. Д.	56, 59	Новицкій, В. В. 51, 49, 102	
И. 20		Неустровъ, А. Н. 114, 118		Новицкій, Л. И.	17
Нахапетовъ, П.	75	Неседевъ, П. П.	142	Новицкій, Л. Н.	117, 137
Нахапетовъ, К. Н.	17	Неседовъ, В. Ф.	65	Новицкая, Л. К.	99
Нацваловъ, С. Ф.	153	Нечаевъ, А. В.	71	Новицкій, Н. Е.	146
Нацваловъ, В. З.	29	Нечаевъ, И. Е.	127	Новицкій, Д. И. 144,	
Нацваловъ, Д. К.	28	Нечаевъ, О. М.	156	148, 155	
Нахичеванскій, К. Х.	113	Нечаевъ, П. Е. 26, 144, 148		Новицкій, Н. П.	41
Небауеръ, К.	115	Нечмировъ, Л. П.	156	Новицкій, И. И.	16
Небратовъ, П. П.	39	Никитинъ, А. Е.	132	Новицкій, А. И.	60
Невадовскій, В. П.	41	Никитинъ, Д. А.	120	Новицкій, Б. О.	81
Невинскій, Н. I.	150	Никитинъ, П. А.	24, 60	Новицкій, В. В.	62
Невинскій, И. Ф.	23	Никитинъ, П. Д.	59	Новицкій, В. Г.	109
Невинскій, I. И.	41	Никитинъ, К. А.	82	Новицкій, К. В.	12
Невскій, Н. И.	11	Никитинъ, Д. А.	9	Новицкая, Е. О.	90
Невтоновъ, Д. I. прот. 72		Никитинъ, К. В.	126	Новицкій, I. А.	22
Невтоновъ, О. И.	29	Никитинъ, П. И.	36	Новомарьевскій, В. И.	83
Невтоновъ, М. И.	47	Никитинъ, Н. М.	51	Новомейскій, С. Ф.	134
Невѣровъ, Я. М. 12,		Никитовъ, А. К.	19	Новоселовъ, Д. С.	135
78, 119, 120		Никифоровъ, И. Н.	129	Новоспаскскій, Н. И.	84
Невѣровскій, Е. И.	108	Никифорова, А. Н.	90	Ноздрачева, Н. И.	87
Невѣдомскій, А. П.	151	Никифоровъ, С. И.	28	Нолькенъ, К. Г.	51
		Никифоровъ, И. А.	127	Нолькенъ, Р. И.	146

Нордъ, Е. Е.	159	Ольшанскій, А. Ф. 15,	65	Осиповъ, В. А.	29
Носковъ, И. Г.	129	Ольшевскій, Е. И. . . .	134	Осиповъ, В. И.	11
Нубаровъ, А. К.	106	Ольшевскій, М. Я. . . .	112	Осиповъ.	157
Нуридъ, А. Н.	61	Омарова, Н. Т.	99	Осиповъ, А. Д.	29
Нуридъ, А. А.	147, 155	Омаровъ, А. Д.	29, 154	Осиповъ, И. П.	63
Нуръ-Мамедъ, Б.-Г.-6.	26	Онановъ, С. И.	118	Оситовъ, А. Г.	41
Нуромскій, И. А.	139	Ониковъ, А. Н.	115	Османъ-бекъ, Муэт.-З.	122
Нѣмцовъ, Н. Н.	29	Онуфріева, Ю. К.	62	Останевичъ, Ф. В. . . .	48
Нѣмчиновъ, Г. И.	137	Опацкій, В. I.	145	Островскій, Ф. П.	19
Нырненко, Р. Я.	16	Опенховскій, I. А.	136	Островскій, Ю. С.	20
Нырненко	37	Опочининъ, А. П. 22,		Островскій, А. П.	55
Ныцыкъ, П. Д.	58		125, 154	Островскій, Я. А.	52
Нюблингъ, Е. Ф.	85	Опочиникъ, П. А.	32	Островскій, В. А.	133
О.					
Обезьяниновъ, Н. П.		Опочинина, В. Я.	88	Островскій, А. О.	13
	119, 121, 123	Оптовцевъ, И. Я.	54	Островскій, А. И.	15
Оболенскій, П. П.	108	Орбели, А. I.	37	Островскій, Ф. И.	38
Образъ, Н. В.	98	Орбели, I. I. прот.	78	Островскій, М. П.	134
Образцовъ, И. П.	53	Орбеліановъ, К. П.	105	Острогорскій, Н. Н. . . .	126
Обревко-Ждановъ, Ф.		Орбеліани, вн. I. К. 31,	125	Остроумовъ, А. Я.	84
	П. 144	Орбеліани, вн. Г. К. . . .	31	Остроумовъ, С. А.	130
Обрехтъ, И. И.	118	Орбеліани, Е. В.	122	Остроумовъ, Г. Т.	73
Ованесовъ, Я.	83	Орбеліани, вн. В. В.		Остроумовъ, В. С. 117,	137
Овсянниковъ, В. И. . . .	17		27, 113, 122, 125	Осѣ-Менаръ-Левизъ, О.	
Овсянниковъ, Е. И. . . .	32	Орбеліани, вн. А. П. . . .	120		А. 149
Овсянниковъ, П. С. . . .	72	Орбеліани, вн. П. Д. . . .	152	Осѣдкій, В. Н.	11
Оганесовъ, И. Г.	45	Орбеліани, вн. Г. Д. 22,		Очереганскій, К. П. . . .	82
Оганесовъ, П. М.	108		112, 113, 115, 116,	Ошпалинъ, С.	34
Оганесьянцъ, Г. Я.	117		119, 121	П.	
Огановъ, А. Г.	49	Орелъ, М. М.	85	Павленко, А. П.	15, 122
Огановъ, А. И.	49	Ореусъ, Н. И.	147	Павленовъ, Е. А.	146
Огіевскій, А. И.	34	Орлинскій, П. П.	128	Павленко, Я. А.	12
Огіевскій, В. И.	70	Орловскій, В. П.	122	Павленко, П. П.	62
Оголтвецъ, К. Ф.	26, 66	Орловскій, В. И.	143	Павліевъ, А. С.	67
Огодинъ, А. С.	10, 16	Орловскій, М. прел. 75,		Павліевъ, Г. прот. 67,	68
Оголина, С. Н.	89		81, 87, 88, 90, 91	Павліевъ, Я. С.	27
Ограновичъ, И. А.	137	Орловскій.	103	Павловичъ, I. И.	106
Ограновичъ, И. А. 40,	117	Орловскій, В. К.	10, 122	Павловичъ, В. К. 117,	137
Одаховскій, И. И. 117,	137	Орловскій, М. К.	134	Павловичъ, И. Л.	44
Одноумовъ, А. О. 117,		Орловскій, Н. П.	138	Павловскій, Н. О.	34
	136, 157	Орловскій, К. П.	150	Павловскій, Б. А.	61
Озерецковскій, Л. А. . . .	143	Орловъ, Д. Д.	13, 85	Павловскій, А. С.	108
Озерова, А. С. 9, 88,	89	Орловъ, свящ.	24	Павловскій, А. А. 20,	
Озеровъ, А. С.	127	Орловъ, А. Н.	128		80, 100, 117
Озеровъ, А. Г.	26	Орловъ, В. С.	53	Павловская, А. А.	58
Окинчицъ, Ф. И.	27	Орловъ, М. Н. свящ.		Павловскій, В. И.	18
Окложю, И. Д.	22, 148		85, 97	Павловъ, И. А.	27
Окопишиниковъ.	157	Орловъ, В. В.	50	Павловъ, В. Н.	84
Окуличъ, А. I. 87, 88,	120	Орловъ, Ф. П.	141	Павловъ, В.	63
Окуличъ, И. О.	57, 134	Орловъ, Г. Т. прот.		Павловъ, М. П.	49, 140
Олеговъ, М. С.	129		71, 73, 74	Павловъ, М. П. свящ.	72
Олейникова, Е. Л.	90	Орловъ, Н. П.	65	Павловъ, К. Е.	149
Олейниковъ, К. К. 66,	103	Орловъ, Ф. Т. прот. . . .	72	Павловъ, Л. Е.	74, 96
Олейникова, Н. Г.	90	Орловъ, А. П.	111, 156	Павловъ, П. П. 112,	
Олимпиада, игум.	72	Орловъ, Н. А.	58		113, 115, 120, 124
Ольховскій, Н. И.	42	Орловъ-Денисовъ, П. М.	123	Павлова, С. П.	115
Ольшанская, М. П.	101	Орнатскій, А. А.	132	Павловъ, Н. П.	120
		Орнатскій, И. А.	128	Павловъ, А. М.	37
		Орѣхова, А. А.	98	Павловъ, Д. С.	124
		Орѣховъ, И. А.	145		
		Осадшій, И. М.	66		

Павловъ, А. Е.....	54	Паронянцъ, Д. Р.....	45	Перкинъ, Н. А.....	30
Павловъ, И. П.....	129	Пароянцъ, Г. Р.....	46	Перлякъ, П. Т.....	147
Павловъ, А. И.....	66	Парсадановъ, В. Я... 48		Перловскій, Г. А. 15,	55
Павловъ, Н. П.....	28	Парфененко, А. Г. 117,	139	Персонъ, А. П.....	96
Пагава, кн. Д. Г.....	35	Парфеяновъ, М. В.....	125	Перошлевъ, И.	158
Пагава, А. М.....	36	Пасербскій, А. Ф.....	46	Перцевъ, М. Н.....	53
Падало, А. В.....	49	Пасхаловъ, Я. Д.....	80	Песковъ, А. П.....	128
Падунъ, А. В.....	65	Патерсонъ, А. А. 86,	117	Песковъ, М. Г.....	54
Павскій, И. I.....	11	Патерсонъ, В. А.....	127	Песочинскій, А. И. 50,	
Пайчадзе, Г. С.....	29	Паулъ, Н. Я.....	48		102, 117
Пайчадзе, И. С.....	27	Пахаловъ, С. М.....	54	Пестовъ, Д. П.....	127
Палавандовъ, кн. В. Д. 128		Пахомовъ, И. И.....	59	Пестрицовъ, К. В. . . .	41
Палибинъ, В. Н.....	32	Пахомовъ, А. В.....	19	Петандеръ, Ю. Г. . . .	154
Палибинъ, Н. И. 112,		Пахомовъ, Я. П.....	130	Петенковеръ.....	116
113, 118, 119,	133	Пахоцинскій, В. Ф... 55		Петерсъ, А. О.	122
Палибина, Н. Д... 88,	89	Пацевичъ, А. И.....	22	Петерсонъ, В. К.....	14
Паликарпова, Е. Т... 88		Паша-Ханъ-оглы, В. Х. 48		Петинъ, И. Г.	63
Палимссестовъ, И. I. 114		Паша-Ханъ-оглы, Д. Х. 46		Петинъ, Г. Ф.....	145
Палимссестовъ, О. У. 65		Пашевкинъ, М. Н.... 50		Петинъ, П. П.....	107
Пальчинскій, М. Я..... 62		Пашевкинъ, Н. Н..... 53		Петре, Н. Л.....	11
Панасевичъ, I. P. 26,		Пашияъ, М. П.....	126	Петренко, П. Г.....	54
119, 120		Пашиковъ, А. К. 28		Петренко, Е. И.	66
Панафидинъ, П. Е. 128,	159	Пашкевичъ, С. С. 117,	139	Петрикъ, И. О.....	98
Панаханъ-Макинскій... 114		Пашкевичъ, А. А. 119,	134	Петриченко, Л. Н.....	112
Паничъ, А. Н.....	143	Пашковъ, Н. А.....	56	Петришвили, М. И. . . .	71
Паничъ, С. Н.....	149	Паушенко, Ю.....	154	Петришвили, В. И.....	83
Паніевъ, А. Т.....	30	Пащенко, В. Н... 17,	122	Петровскій, А. И. . . .	156
Паніевъ, О. З.....	16	Пащенко, В. Е.....	117	Петровскій, В. А.....	117
Панкевичъ, И. В.....	106	Пегуренко, Г. I.....	101	Петровскій, Е. И. свящ. 72	
Панкевичъ, Б. И.....	111	Педашенко, И. Д.... 129		Петровскій, А. Ф.....	55
Панковъ, П. В.....	57	Пединъ, А. Ф.....	146	Петровскій, Н. Ф. . . .	66
Панкратовъ, С. О.....	61	Пезоровіусъ, П. И. . . . 39		Петровъ, А. И.....	32
Панкратовъ, П. Ф.....	97	Пекаревъ, А. Н.....	128	Петровъ, И. Е.....	141
Панкратовъ, М. Ф.... 79		Пекарскій, Н. П.....	143	Петровъ, В. Ф.....	54
Панфиловичъ, Е. К... 137		Пеленкинъ, Е. А. 15,	60	Петровъ, Г. Е.....	59
Пановъ, Н. У.....	110	Пеликанъ, Е. В.....	116	Петровъ, В. Г.....	110
Панченко, К. П.....	42	Пеневскій, В. И.....	117	Петровъ, П. П.....	126
Панченко, В. К.....	117	Пензева, А. Т.....	66	Петровъ, Е. И.....	80
Панченко, Н. К.....	42	Пензулаевъ, А. Б.....	126	Петровъ, И. П.....	83
Панчулидзева, А. А. 156		Пенчинскій, О. О. 78,		Петровъ, А. А.....	159
Папаригопуло, Е. Д. . . 89		112, 113, 119,	120	Петровъ, А. И.....	122
Папаригопуло, А. И.		Пенчулъ, М. О.....	67	Петровъ, Я. Р.....	58
11, 13, 86,	108	Пепеляевъ, А. Г. 125,	153	Петровъ, В. А.....	147
Пападжановъ, С. А. . . 48		Перушина, А. Т.... 95		Петровъ, И. И.....	125
Папаченко, Н. А.....	99	Перверзевъ, Н. В. 117,	137	Петровъ, А. И.....	18
Парадіевъ, Н. Г.....	73	Перверзевъ, В. Т.... 110		Петровъ, Г. М.....	54
Парадеевъ, К. И.... 63		Первозовскій, Н. И. . . 84		Петровъ, М. Р.....	63
Парамоновъ, Я. З..... 61		Первозниковъ, А. И. 117		Петровъ, В. Л.....	65
Паразіевскій, А. И. . . 126		Первозниковъ, И. И. 128		Петровъ, Г. С.....	63
Паремузьянцъ, Т. О.		Перекрестовъ, Н. И. . 131		Петрова, О. И.....	100
прот. 82,	99	Перепелицынъ, М. А. 11		Петрова, П. П.....	88
Парзянцъ, М. свящ. . . 75		Перепеликинъ, В. Д... 47		Петровъ, А. С. . . . 142,	156
Паржницкій, П. О. 117,		Перепеликинъ, Н. Я... 157		Петровъ, Т. П.....	45
137, 140		Перепеловскій, П. Г.		Петрусевичъ, Н. Г... 123	
Паримувовъ, О. свящ. 95		143, 146		Петровъ, К. Н.....	15
Паристый, С. Я.....	109	Перепеловскій, В. Г.		Петроковецъ, С. С.....	63
Парицкій, И. О.....	66	25, 98,	145	Петропавловскій, В. Д. 70	
Парчадзе, И. П.....	79	Перешиваловъ.....	141	Петрашевскій, И. М. . . 63	
Пароховицна, О.....	50	Перитяткинъ, О. В... 66		Пещуровъ, П. А.....	16
Пароянцъ, А.....	44			Пигровъ, И. Т.,	85

Пигулевскій, Л. В.	38	Побыванецъ, В. Ѳ.	16	Польскій, Г. Я.	63
Пигулевскій, Н. Л. 15, . . .	41	Побѣдимовъ, И. П. 50, . . .	102	Польскій, свящ.	94
Пигуренко, Г. О.	38	Побѣдинскій, Е. И.	55	Полюховъ, А.	109
Пикокъ, Р.	158	Побѣдинскій, М. И.	60	Поляковъ, А. А.	63, 65
Пилларъ-фонъ-Пильхау, бар. 157		Поволоцкій, А. П.	29	Поляковъ, Д. А.	46
Пиленко, И. В.	12	Поговскій, Н. Н.	150	Поляковъ, Г. А.	9
Пиленко, М. В.	12	Погосянцъ, О. свящ.	74	Полякова, А. И.	100
Пиленко, Н. В.	107	Погорѣловъ, Я. Т.	21	Поляковъ, Г. Ѳ.	12
Пиленко, Д. В.	114	Погорѣловъ, А. П.	144	Пономаревъ, А. Д. 16, . . .	17
Пиліевъ, А. свящ.	68	Погоскій, П. С.	110	Пономаревъ, П. Б.	64
Пименовъ, Ф. С.	157	Погоскій, Н. В.	134	Пономаревъ, Д. А.	85
Пипиновъ, А. И.	37	Погребной, Л. Т.	47	Пономаревъ, П. А.	85
Пирадовъ, Б. В.	143	Педашевскій, П. П.	71	Почечевный, М. П.	64
Пираловъ, Л. С.	29	Подгаевско-Чижевскій, А. Л. 130		Понятовскій, И. П.	17
Пирановъ, С. свящ. 68, 79, 90		Подгорный.	94	Понадпуло, Г. Х.	71
Пирбудаговъ, Э. П. 23, 79, 81		Подгорный, Е. К.	39	Попель, А. Э.	61
Пирвердянцъ, С. прот. 75		Подгурскій, Д. М. 145, 143		Попичъ, Г. М.	60
Пироговъ, Н. И.	116	Подгурскій, Г. К.	108	Попко, И. Д. 23, 51, 53, 66	
Пирумовъ, Б. Б.	44	Подковыровъ, А.	98	Попко, И. Д.	98, 125
Пирумовъ, Ш. П.	48	Подковыровъ, К.	98	Поповицкій, П. П.	150
Пирумовъ, Н. П.	82	Подольскій, С. свящ.	84	Поповицкій, П. Д. прот. 71, 93	
Пирумовъ, Н. Б.-6.	32	Подольскій, Е. П.	61	Поповъ З. А.	148, 150
Писарева, В. И.	50, 102	Подставкинъ, В. И.	130	Поповъ, М. Н.	56, 158
Писаревъ, С. И.	85, 149	Подхалюзинъ, Г. А.	151	Поповъ, Д. В. прот. 24, 72, 95	
Писарскій, А. Г.	46	Пожаровъ, А. А.	147	Поповъ, Г. Г.	25
Письменный, М. И. 38, 113		Пожарскій, М. А.	61	Поповъ, З. П.	86
Письменный, В. И.	12	Поже, В.	24	Поповъ, В. Г.	127
Пихлеръ, докт.	118	Позень, В. М. 23, 38, . . .	93	Поповъ, Н. Г.	19
Пицхелауровъ, М. И. 41, 113		Познанскій, Ф. А.	133	Поповъ, М. С.	117
Пицхелаури, Р. О.	29	Позовъ, А. Г.	33	Поповъ, В. прот.	25
Пициковъ, А. С.	82	Покатидовъ, Ѳ. И.	78	Поповъ, В. В. прот.	72
Пишковъ, И. И.	140	Покладъ, И. П.	109	Поповъ, Н. А.	30
Пищулина, Е. М.	93	Покровская, П.	98	Поповъ, К. И.	41
Плотровскій, Н. И.	67	Покровскій, М. И.	70	Поповъ, И. М. 24, 57, . . .	63
Плоттухъ, А. И.	45	Покровский, Д. М.	117	Поповъ, М. В.	59, 73
Плоттухъ, Л. И.	66	Поленскій, К. К.	32	Поповъ, М. В.	54
Плавскій, Л. А.	135	Полежаевъ, Ѳ. И.	141	Поповъ, А. Л.	19
Пламеневскій, Н. Л. 117, 137, 151		Полятика, Г. Р.	41	Поповъ, Г. Е.	64
Пламеневскій, И. А.	143	Поликарповъ, Д. Н.	133	Поповъ, С. Г.	130
Пламеневскій, И. Л.	151	Поликарповъ, К. С.	62	Поповъ, Н. Е.	59
Платоновъ, М. Я.	65	Политковскій, В. Р. 119, 135		Поповъ, В. А.	144
Плеве, А. А.	136	Политовскій, Н. В.	60	Поповъ, П. Н.	26
Плеганскій, П. В.	122	Полничко, Н. И.	22, 27	Поповъ, С. Я.	115
Плещеевъ, А. С.	151	Полномочный, Х. И.	67	Поповъ, П. Е.	117
Плещеевъ, Г. С.	107	Полозовъ, В. В.	129	Поповъ, В. К.	129
Плиссъ, О. М.	19	Полозовъ, И. В.	56	Поповъ, В. О.	153
Пляшевскій, В. А.	20	Полоянскій, Л. А.	10	Поповъ, Р. И.	96
Плонскій, Н. О.	136	Полтаракъ, В. И.	53	Пораконъ, Д. А.	117
Плотниковъ, П. Д.	127	Полторацкій, М. М.	147	Порембская, А. Н.	91
Плотниковъ, П. М.	21	Полторацкій, А. И.	31	Порожнй, А. Н.	98
Плотникова, Е. Н.	86	Полукарповъ, В. Ѳ.	51	Пороменскій, И. П.	129
Плотницкій, К. М.	151	Полунинъ, А. И.	116	Пороховщикова, О. И. . . .	102
Плющъ, П. Н.	59	Полунинъ, П. Ѳ.	66	Портянкинъ, Д. И.	57
Побережный, П. К.	144	Полумордвиновъ, Г. Д. . . .	108	Порфирьевъ, Ѳ. П.	39
		Полумордвиновъ, Т. И. . . .	108	Порславскій, Г. Т.	117
		Полухинъ, В. В.	54	Поспѣловъ, Ѳ. Н.	50
		Полухтовичъ, М. Ф.	90	Постельниковъ, В. И. . . .	148
		Полховскій, М. И.	136		

Потаповъ, И. С.	124	Просинская, Е. И.	102	Пятинъ, Н. Г.	55
Потаповъ, С. Г.	82	Просинская, Е. Г.	40	Пятецкій, Г. Г. 85, 90,	97
Потаповъ, Г. П.	129	Проскуряковъ, В. Д.	132	Пятницкій, К. О.	117
Потаповъ, И. И.	148	Проскура, К. Н.	38		
Потапьевъ, Н. О.	31	Проскуринъ, С. В.	64		
Потебинъ, В. И.	31	Протасовъ, П. А.	158		
Потковъ, В. Л.	122	Протасевичъ, К. Б.	52		
Потъхинъ, П. А.	62	Протопоповъ, Н. Н.	85		
Потоцкій, П. С.	70	Протопоповъ, А. Н.	62		
Похитоновъ, И. О.	159	Протопоповъ, К. И.	43		
Повдугинъ, А. А.	109	Протопоповъ, Е. Н.	129		
Повомовъ, А. И.	154	Протопоповъ, И. Д.	145		
Похворовъ, П. Д.	122	Протопоповъ, Д. А.	81		
Почълуевъ, И. А.	109	Протопоповъ, Н. П.	27		
Пошовъ, К. П.	80	Протопоповъ, И. Н.	32		
Помакинскій, Д. Л.	66	Протопоповъ, С. П.	43		
Прага, Л. О.	145	Протопоповъ, В. И.	17		
Прайсманъ, А. С.	136	Прохоровъ, Н. Д.	60		
Прейеръ, докт.	118	Проценко, Ю. П. 112, 119			
Прейшгофъ, К. А.	81	Проценко, И. С.	57		
Премади, Л. О.	120	Проценко, И. П.	64		
Преображенскій, О. А. 141		Прусаковъ, П. Н. 57, 25			
Преображенскій, И. А. 17		Прусть, доц.	118		
Преображенскій, В. И. 61		Прушинскій, Л. Г.	127		
Преображенскій, В. В. 137		Прушинскій, Ф. Д.	135		
Преображенскій, В. Я. 53		Пташинскій, А. А.	106		
Пресняковъ, Д. М.	59	Пугачевъ, И. И.	148		
Прибышевскій, П. Л.		Пугинъ, Е. И.	31		
	13, 119, 120	Пугинъ, А. С.	16		
Пржеславскій, В. С.	44	Пужай, Н. К.	61		
Пржевальскій, Е. Г.	114	Пузановъ, П. свящ.	158		
Пржецлавскій, В. С.	16	Пузино, А. О.	20		
Прибиль, Н. И.	10, 125	Пузинскій, Г. С.	117, 139		
Придоновъ, А. О. 31,		Пузыревскій, А. Д. 83, 95			
	78, 113, 122	Пузыревскій, В. И. 66, 103			
Приклонскій, К. П.	64	Пузыревскій, Д. И.	50		
Примадченко, А. Е.	102	Пузырьковъ, А. В.	17		
Принцъ, Н. П.	23, 36	Пупаревъ, А. Г. 50, 102, 117			
Принцъ, П. П.	92, 113	Пурцеладзе, Д. П.	14		
Принцъ, Е. П.	91	Пурцеладзе, К. Л.	32		
Припутневъ, И. И. 17, 78		Пурцеладзе, М. Н.	44		
Приселковъ, А. И. 117, 139		Пурцеладзе, С. И.	40		
Приселковъ, В. П. 88, 117		Пурцеладзе, А. Н. 11, 113			
Приходченко, А. П.	22	Пустовойтъ, В. Н.	84		
Приходько, К. П.	62	Путинцовъ, Г. Е.	71		
Приходько, С. С.	61	Пухальскій, Г. С.	111		
Прицкеръ, Н. И.	50	Пушкаревъ, Н. М. 16, 65			
Прогнаевскій, В. К.	62	Пчельниковъ, А. Д.	133		
Прозинъ, И. В.	60	Пчельниковъ, П. А.	26		
Прозоркевичъ, С. М.	149	Пыхачевъ, В. И.	128		
Прозоровскій, Д. П.	73	Пыхачевъ, Н. П.	43		
Прозоровскій, О. К. 54, 74		Пышненко, В. И.	81		
Прозоровскій, К. П.	73	Пышненко, П. И.	105		
Прозоровскій, М. свящ. 96		Пышненко, К.	51		
Провопецъ, Г. О.	50	Пьянковъ, А. О.	20		
Прокопецъ, П. О.	110	Пьяховскій, Л. А.	98		
Прокосевъ, В. О.	125	Пѣтуховичъ, Д. И.	38		
Прокосевъ, Е. Д.	42	Пясецкій, И. И. 40, 101			
Просинскій, С. Я. 23,		Пята, Г. И.	64		
	40, 101				

Р.

Раакъ, Р. К.	42, 118
Рабиновичъ, Н. О.	70
Равапоулло, А. А. 141,	
	144, 148, 155
Рагимъ-Заде, Р.-Э.	77
Раде, Г. И. 14, 112, 118	
Раде, М. О.	89
Радецкій, Г.	158
Радевскій, А. Г.	18
Радишевскій, П. И.	142
Радченко, Н. С. 148,	
	150, 155
Радченко, А. Н.	59
Радомыскай, А. И.	20
Раевъ, Н. Я.	58
Раевскій, И. В.	55
Раевскій, А. В.	128
Раевскій-Будановъ, Е.	
	В. 54
Разгильдеевъ, П. Т.	134
Раздеришинъ, В. П.	43
Раздольскій, П. А.	114
Разумихинъ, П. И.	156
Рауумовскій, П. Я.	129
Райко, П. Н.	37
Райскій, С. Д.	65
Райченко, М. Д.	43
Райченко, С. Д.	38
Рактинъ, С. Р.	154, 156
Раковъ, В. Е.	65
Раковъ, А. П.	86, 97
Раковичъ, И. В.	117
Раковскій, К. И.	65
Ракушанъ, В. И. 83, 84	
Ральцевичъ, М. В.	66
Рапчинскій, С. П.	158
Раръ, Г. Е.	126
Рассудовскій, П. Э.	136
Рассадинъ, И. П.	82
Ратевъ, Р. И.	31
Ратевъ, кн. М. Г.	33
Ратевъ, И. Д.	28
Ратевъ, кн. Э. Г.	125
Ратмировъ, Н. В. свящ. 72	
Раѣбековъ, З. А.-б. 43	
Раѣбековъ, К.-б.	44
Раѣбековъ, М.-б.	44
Раѣбековъ, А.-б.	43
Раѣловичъ, М. К.	45
Раѣвлянцъ, Н.	92
Рахматовъ, М. А.	30
Рахманинъ, К. К.	132

Рахмиъ - Эсенди - Заде, М.-Э.	77	Родзевичъ, Н. П.	34	Рудановскій, А.	55
Рашеть, Я. И.	16	Родзевичъ, А. М.	128	Рудевичъ, А. В.	62
Рашковъ, Н. И.	84	Родионовъ, А. К.	80	Рудевичъ, В. В.	61
Рачевичъ, О. В.	65	Родионовъ,	122	Руденко, И. А.	18
Рачинскій, А. А.	109	Родионовъ, Н. А.	151	Рудинъ, А. П.	61
Ребергъ, А. А.	97	Родичевъ	157	Рудковский, Д. Г.	101, 117
Ребиндьеръ, Е. В.	88	Родионовъ, П. И.	64	Рудневъ, Г. П. свящ.	72
Ревія, Д. свящ.	69	Родионенко, Г. П.	145	Рудневъ, А. М.	85
Рево, И. В.	52	Рождественскій	51	Рудневъ, Т. В.	54
Регель, Э. А.	114	Рождественскій, Н. А.	153	Рудневъ, М. М.	118
Реговачевъ, П. В.	22	Розалиевъ, В. Ф. прот.	23, 71, 72, 73	Рудневъ, Г. П.	19
Рего, Э. Ф.	114	Розановъ, П. В.	52	Рудневъ, И. А.	58
Регутуленко, Я. Т.	109	Розановъ, Ф. В.	73	Рудненко, С. А.	28, 122
Реддеръ, М. О.	118	Розенбергъ, П. А.	21	Рудыковский, Е. Е.	44, 101
Редаличъ, Д. П.	118	Розовъ, Н. И.	116	Ругевичъ, А. Ф.	25, 141, 155
Резенкампъ, К. А.	146	Розовъ, К. С.	73	Руко, Ж. И.	27, 120
Реймеръ, П. Г.	80	Роккъ, А. А.	117, 139	Руктешель, И. П.	110
Реймеръ, М. Н.	92	Романенко, П. С.	109	Рувовскій, А. И.	115
Рейнгольдъ, Э. А.	139	Романовскій, М. М.	49	Руръгъ, А. Г.	148
Рейтеръ, М. Н.	107	Романовскій, Г. В.	85	Русаконъ, Н. А.	16
Рейхъ, М. П.	117, 136	Романовскій, Е. В.	141	Русановъ, Д. А.	32
Рейхъ, Э. Я.	137	Романовскій, Н. А.	44	Русинова, Е. А.	35, 101
Рексъ, О. С.	117, 138	Романовскій, В. I.	59	Русиновъ, П. А.	50
Ремизовъ, П. С.	17	Романовичъ, Ф. Б.	142	Русіевъ, кн. М. С.	33
Реммертъ, А. Г.	120	Романовъ, В. П.	17	Рустамбековъ, М.-б.	44
Реммертъ, А. А.	13, 87, 88, 100, 117, 120	Романовъ, П. И.	27	Рустамъ-бековъ, Л.-б.	41
Ренквистъ, Р. А.	119, 135	Романовъ, арх.	68	Русьцкій, В. А.	95
Ренцицкій	140	Романовъ, Г. М.	133	Рутковский, I. I.	60
Рербергъ, Н. Н.	88, 89	Ромашевъ, М. В.	134	Рутковский, Р. С.	109
Рербергъ, П. Ф.	116, 118, 119, 121, 122, 124, 132	Ромашева, А. Я.	93	Рутковский, Я. К.	133, 153
Ретивцевъ, А. Н.	117	Ромашинскій	140	Рутковский, М. А.	132
Ресненно, П. Ф.	32	Ромашукъ, М. П.	143	Рутковский, В. А.	65
Ридванъ, И.	118	Романгеръ, Г. К.	19	Рудевичъ, Ф. Н.	107
Ридигеръ, А. Н.	142	Роозъ, К. об-паст.	76	Рудевичъ, Э. Ф.	88
Ридигеръ, А. А.	88	Рославлевъ, М. И.	46, 47, 88, 114, 115	Рыбаковский, А. Я.	136
Риза-Кули-Мирза	126	Рославецъ, М. В.	60	Рыбковъ, А. Н.	41
Ризо, М. С.	20	Росляковъ, В. А.	61	Рыбальченко, Г. Г.	64
Рипке, А. В.	139	Росляковъ, К. А.	52	Рыбачковъ, Е. Ф.	133
Рихтеръ, Ф. В. Э.	118	Россетто, К. Х.	84	Рыжевскій, Н. Г.	62
Рихтеръ, Р. А.	17	Россиговъ, Н. К.	130	Рыжевскій, Н. П.	102
Рихтеръ, А. А.	103	Ростамовъ, О. Р.	44	Рыжовъ, С. И.	12, 81
Рижаксенскій, А. свящ.	72	Ростовцевъ, А. А.	115	Рыковъ, Н. Т.	130
Ряецкій, Э. В.	140	Ростомбеговъ, С. Б.	43	Рыковский, В. I.	55, 15
Ржимскій, П. М.	117, 137	Ростомбековъ, Н. А.	29	Рылицинъ, Н. Д.	18
Роборовскій, П. Н.	10	Ротицандъ, М. Д.	117	Рымашевскій, М. А.	117, 138
Ровняковъ, А. И.	25, 63	Ротинъ, А. С.	11, 113	Рымгайло, Г. М.	49
Рогалевицъ, О. А.	58, 117	Ротинъ, А. Д.	11	Рымгайло, С. А.	136
Рогалевицъ, I. А.	103	Рошковскій, I. А.	53	Рымгайло, А. К.	135
Роговенко, Н. Г.	10	Рошинъ, Ф. Ф.	54	Рымша, Ф. И.	138
Рогожинъ, Н. И.	110	Рошинъ, Д. П.	54	Рындия, К. С.	128
Родашковскій, О. И.	118	Ртищевъ, М. С.	54	Рындзюнский, В. А.	117
Роденко, М. К.	32	Рубашевскій, М. Г.	145	Рыдовскій, Н. С.	112
Родзевичъ, В. И.	124	Рубашевскій, Г. Г.	146	Рышалова, М. А.	87
Родзевичъ, М. И.	34	Рубанъ, Н. П.	53	Рыпинскій, Б. К.	19
Родзевичъ, К. Ф.	139, 140	Рудаковъ, Л. П.	50	Рыпинскій, В. К.	17
		Рудановскій, П. В.	117	Рышани, А. А.	60
		Рудинскій, И. О.	129	Рцихладзе, С. Г.	90, 70

Рчеуловъ, Г. Д.	16	Садомцевъ, В. А.	116	Сараджевъ, П. М.	33
Рчеуловъ, С. И.	33	Садыхъ-бековъ, И.-б.	42	Сардаровъ, Б. К.	99, 151
Рчеуловъ, А. Р.	29	Савичъ, Л. Е.	90	Сардаровъ, Г. Г.	42
Рвчинскій, Ф. В.	26	Сазоновъ.	37	Сардаровъ, А. Г.	80
Рвдько, К. М.	109	Сакварелидзе, Г. Б.	11	Сариушъ-Залъскій, Т.-	
Рвдько, П. М.	109	Сакварелидзе, Е. М.	29	И. И.	59
Рвзвовъ, Н. П.	60	Сакварелидзе, С. С.	58	Саріевъ, І. свящ.	68
Рвзниковъ, И. М.	32	Сакенъ, А. А.	141	Сарибековъ, А. О.	21
Рвщетовъ, А. Г.	130	Саговичъ, В. Ф.	60	Саркисовъ, А. М.	16
Рвштина, Н. Л.	122	Саккелари, А. А.	34, 101	Саркисовъ, С. И.	44
Рябкинъ, В. К.	149	Сакунъ, И. Я.	51	Саркисовъ, С. Т.	46
Рябчинскій, Е. И.	108	Салакаія, А. З.	34	Саркисовъ, Д. И.	43
		Саламатинъ, Г. Я.	54	Саркисовъ, И. Н.	18
		Саламбеговъ, М. И.	78, 90	Саркисовъ, К.-б.-А.	19
		Салацкая, А. И.	88, 120	Саркисовъ, Н. С.	11
		Салимхановъ, Д. К.-б.	76	Сарнецкій, А. Г.	133
		Салинъ, Н. В.	50	Сарычевъ, С. Ф.	151
		Саливановъ, Д. З.	63	Саратикъ-оглы, С.	44
		Сальниковъ, С. С.	157	Сатановскій, Х. В.	52
		Сальминъ, Ф. М.	174	Саулиди, П. П.	81
		Салтыковъ, П. Е.	130	Сафаровъ, М. Ф.	39
		Самадовъ, І. протоіер.		Сафарали-бековъ, Д.-б.	43
			68, 85	Сафарянцъ, К. про-	
		Самаргановъ, В. И.	16	тоіер.	74
		Самаркинъ, Д. Г.	154	Сафаровъ, А. Д.	39
		Самборскій, Д. В.	56	Сафаръ-Аліевъ, Д.-б.	143
		Самборскій, Н. П.	133	Сафиевъ, М. А.-б.	41
		Самвеловъ, Б. И.	48	Сафиевъ, А.-К.-б.	45, 46
		Самойленко, П. Ф.	41	Сафроновъ, М. П.	108
		Самойленко, А. Ф.	10	Сафроновъ, А. В.	109
		Самойленко, М. М.	99	Сафроновъ, М. М.	108
		Самойловичъ, Я. П.	21	Саханскій, А. В.	126
		Самойловичъ, М. А.	135	Сахаровъ, Н. А.	73
		Самойловъ, С.	12, 80	Сахаровъ.	140
		Самойловъ, А. А.	25, 98, 126	Сахновскій, В. Г.	114
		Самойловъ, А. П.	86	Саятновъ, Т. М.	129
		Самойловъ, Е. А.	147	Свенске, О. И.	130
		Самоваровъ, Ф. С.	54	Свидерскій, Н. Д.	31, 139
		Самсоновъ, А. С.	79	Свикингъ, И. О.	121, 157
		Самуилъ, архим.	72	Свинцовъ.	140
		Самхарадзе, Н. І.	70	Свистунова, М. В.	88, 97
		Санъговъ, М. И.	64	Свистуновъ, В. П.	60
		Санасарьянцъ, М. арх.	75	Свистуновъ, А. П.	24, 55, 85, 96, 112, 121, 149
		Сантлукудіевъ, М. И.	29	Свистунъ, И. В.	153
		Санжаревскій, І. М. про-		Своева, Д. К.	89
		тоіер.	71	Своевъ, В. Н.	123, 124
		Санарскій, И. И.	56	Свзларскій, Г. И.	107
		Сапаровъ, Б. Г.	113	Свъшниковъ, А. П.	128
		Сапицкій, Н. Ф.	56, 114	Святославскій, С. П.	117
		Сапѣжко, М. И.	72	Святополкъ - Мирскій,	
		Сапроновъ, К. Н.	15, 60	кн. Д. И. 9, 111, 112,	
		Сараджева, Д. Н.	110	113, 115, 116, 119,	
		Сараджевъ, С. И.	101, 117, 151	120, 123	
		Сараджевъ, В. Р.	112, 151	Святополкъ - Мирская,	
		Сараджевъ, Г. М.	44, 101, 117	кн. С. Я. 88, 89	
		Сараджевъ, А. И.	15	Северинъ, К. А.	138
		Сараджевъ, А. Е.	11	Сейдъ - Мамадъ - оглы,	
				А.-С.-Г.-А.	82

Сеидъ - Асадуллахъ-оглы, А.-М.	76	Сервановъ, В. П.	57	Симоновъ, В. Г.	148
Сеидовъ, С.	77	Серафимовичъ, Г. М.	61	Симоновъ, Т. К.	98
Сеидъ-Эфенди, Г. М.	94	Серафимовичъ, Г. М.	153	Симоновъ, Е. Т.	106
Сейфертъ, В. П.	148, 150	Серафима, игум.	72	Симоновъ, И. Г.	67
Сейфиринъ, В. П.	51	Серафимовичъ, Н. М.	60	Симоновъ, Л. В.	144, 148
Селитренниковъ, М. А.	37	Серебровъ, П. А.	108	Симоновъ, В. П.	86
Селидкий, К. Ф.	136	Сергеевъ, П. А.	98	Симоновъ, Г. свящ.	68, 80
Селезневъ, Д. Я.	98	Сергеевъ, Н. Ф.	59	Симонсонъ, О. Я.	13, 119
Семашкевичъ, Е. М.	107	Сергеевъ, А. Г.	31, 122	Симонсонъ, В. Г.	42, 152
Семелудкий, Ф. П.	73	Сергеевъ, П. Н.	38	Синеубовъ, А. М.	82
Семеновко, П. Я.	12	Сергеевъ, А. С.	58	Синесковъ, П. А.	129
Семеновкинъ, Е. Ф.	25, 98, 145	Сергеевко, С. Г.	83	Синицкий, М. П.	106
Семеновниковъ, А. А.	127	Сергеевъ, М. И.	21, 122	Синюхаевъ, Я. А.	125
Семеновскій, Г. Л. прот.	22, 72, 84	Сергеевъ, А. В.	20	Синявская, Л. В.	102
Семеновъ, И. В.	11	Сергеевко, Н. С.	50	Синявскій, Ф. И.	127
Семенова, М. И.	96	Сердаковскій, Д. М.	121	Сипайло, К. И.	91, 134
Семеновъ, С. Н.	118	Сердобовъ, А. К.	73	Сиповичъ, Г. Г.	117, 138
Семенова, О. Г.	95	Серебряковъ, Э. С.	25	Сипягинъ, Г. П.	143
Семенова, О. К.	98	Серебряковъ, Г. И.	61, 114	Сиромашина, М. В.	99
Семеновъ, Д. Д.	84, 112	Серебряковъ, В. И.	39	Сиротенко, И. П.	52
Семеновъ, П. Н.	29	Серебряковъ, П. Д.	131, 158	Сисина, Е. П.	87
Семеновъ, П. А.	131	Середенко, П. Ф.	16	Сисордія, Г. прот.	69
Семеновъ, Н. В.	11	Середенко, В. Ф.	107	Сисордія, Н. Я.	135
Семеновъ, П. Ф.	124, 157	Сершутовскій, М. М.	37	Сисоуровъ, Г. свящ.	68
Семеновъ, А. С.	130	Сершутовскій, Л. А.	149	Ситовскій, Н. П. свящ.	113
Семеновъ, А. З.	149	Серченко, В. О.	53	Ситовскій, П. П.	11, 113, 115, 118
Семеновъ, Н. С.	57	Сестрицкий, А. С.	51, 53	Ситовскій, Н. И.	112
Семеновъ, П. Т.	106	Сетралянцъ, А. арх.	75	Ситовъ, И. А.	86
Семеновъ, А. Ф.	85	Сиваевъ, И. Н.	66	Скалонъ, Д. А.	116
Семеновъ, Л. В.	109	Сиверсъ, Г. И.	112, 126	Скачковъ, А. С.	128
Семеновъ, Ф. С.	125	Сиверсъ, А.	13	Скачковъ, К. А.	115
Семеновъ, Ф. М.	129	Сиверцовъ, Д. И.	137, 152	Сквориковъ, Д. Н.	25
Семеновъ, А. Ф.	85	Сивидкий, С. Ф.	117, 138, 140	Скворцовъ 2-й, И. Я.	117, 137
Семеновъ, Г. С.	22	Сивидкий, Ф. Я.	137, 140	Скворцовъ 1-й, Е. Я.	137
Семеновъ, Я. Н.	41	Сивидовъ, Ф. Ф.	145	Скворцовъ, П. П.	25, 144, 148
Семеновъ, В. П.	73	Сигуновъ, Н. Н.	134	Скворцовъ, В. Е.	64
Семеняка,	155	Сидомоновъ-Эристовъ, вн. Е. Г.	37, 89	Сквибинъ, П. Н.	33
Семцовъ, Е. Б.	62	Сидомоновъ-Эристовъ, вн. Д. Г.	86, 90, 120	Скитскій, В. М. свящ.	71
Семичовъ, В. Д.	135	Сидомоновъ-Эристова, вн. А. А.	89	Скиданъ, А. Ф.	84
Семигаловъ, А. В.	16	Сидомоновъ-Эристовъ, вн. З. Н.	28	Склатовскій, П. О.	117
Семченскій, В. Б.	124, 131	Сидоровичъ, М. А.	17	Скларевскій, Ф. П.	50
Семьянчиковъ, П. П.	12, 93	Сизовъ, А. Ф.	16	Скляръ, В. Е.	59, 97
Сенаторскій, М. Д.	60, 132	Сикорскій, Л. П.	21	Скоровъ, М. В.	13, 117, 120
Сенаторскій,	24	Силаевъ, З. Д.	127	Скоковскій, Н. И.	73, 117, 138
Сенкевичъ, Ф. свящ.	76, 124	Силаговъ, Е. Я.	157	Скоковский, Ф. Н.	141
Сенчуговъ, В. П.	50	Спличъ, К. Д.	48	Скорова, А. В.	122
Сенькевичъ, Т. И.	55	Сильва-Кутинье,	115	Скрутковскій, А. Ф.	118
Сеньковскій, А. Я.	144	Сильвестровичъ, А. А.	24	Скуратова, Е. П.	88
Сенюговъ, А. И.	148	Сильвестровъ, А. О.	140, 155	Скуфати, П. Ф.	150
Сенякина, Е. Ф.	98	Сименсъ, А. А.	89	Слабионовъ, С. Х.	128
Сенякинъ, Н. Г.	61	Симоновичъ, Я. М.	114, 118	Славинскій, К. О.	111
Сеперовичъ, Г. С. прот.	71	Симоновичъ, С. Г.	12	Сляшко, В. Л.	31
Серапионъ, архим.	68, 69			Слугоцкий, К. К.	134
Сербинъ, П. А.	62			Случевскій, П. С.	72, 95

Слюсаревъ, А. В.	50	Соколова, А. Н.	57	Сперанскій, Н. Г.	74
Слюсарева, М. В.	96	Соколова, А. К.	103	Спиридоновъ, П. С.	130
Слюсаренко, И. В.	130	Соколовъ, А. А.	50, 53	Спиридоновъ, Д. И.	156
Смирновъ, С. А.	60, 51, 130	Соколовъ, А. П.	110	Спировъ, С. Θ.	120
Смирновъ, В. Ф.	127	Соколовъ, П. П.	46	Спировъ, М. П.	16
Смирновъ, В. И.	73, 83	Соколовъ, Н. Д.	117	Спичкинъ, М. М.	127
Смирновъ, М. Н.	10, 88	Соколовъ, Θ. С.	12	Срединскій, Н. Б.	118
Смирновъ, М. П.	59, 118, 120	Соколовъ, С. И.	117	Срѣтенскій, И. Я.	53
Смирновъ, А. И.	109, 119, 132	Соколовъ, М. Д.	130	Стратоновъ, В. И.	65
Смирновъ, В. Г.	73	Соколовъ, Г. Д.	55	Ставраковъ, Х. Д.	28
Смирновъ, Н. Д.	10	Соколовъ, Г. Д.	128	Старополюскій, Г. А.	105
Смирновъ, П. А.	105	Соколовъ, М. Д.	14	Ставцигъ, П. К.	133
Смирновъ, Г. П. свѣщ.	71, 72, 74	Сократовъ, В. С.	14	Стадницъ, А. Ц.	70, 78
Смирнова, Н. И.	100	Сократовъ, А. С.	73	Стаинскій, Е. С.	112, 113
Смирновъ, Г. Н.	21	Солики, П. И.	117	Стаинскій, Л. С.	45
Смирновъ, Д. Л.	117	Соловьевъ, А. А.	119	Станевичъ, П. К.	117
Смиттенъ, Н. П.	17	Соловьевъ, П. Н.	88, 142	Станишевскій, С. О.	134
Смиттенъ, А. П.	16	Соловьевъ,	153	Станишевскій, С. И.	33
Смиттенъ, В. В.	60	Соловьевъ, Н. С.	53	Статкевичъ, Г. И.	62
Смолевская, Е. А.	96	Соловьевъ, Н. П.	81	Статкевичъ, А. П.	126
Смоленскій, С. С.	136, 140	Соломоновъ, Г. М.	47	Станкевичъ, А. О.	52
Смолко, Ф. Ф.	37	Солонина, А. Р.	86	Станкевичъ, С. В.	117, 136, 140
Смѣкаловъ, А. М.	24, 85, 121	Солтанъ, В. В.	148	Старевъ, Ф.	76, 125
Смѣлковъ, А. П.	73	Солтановскій, А. О.	57	Старицкій, Е. П.	10, 16, 22, 112, 118, 122
Смѣльскій, Э. Н.	116	Сольскій, С. М.	118	Старицкій, И. С.	80
Снигиревскій, М. В.	78	Сомовъ, Е. В.	149	Старицкая, М. И.	89
Снисаревскій, А. К.	63	Сомчевскій, Н. В.	55	Старицкій, В. И.	59
Свѣжко, С. П.	15, 55	Сонцевъ, А. А.	12	Стародубцевъ, П. Д.	79
Соболева, Θ.	96	Сонгайло	139	Стародубцевъ, А. Л.	91
Соболева, Е. К.	96	Сопотовъ, П. И.	110	Стародумовъ, Я. С.	20
Соболевскій, И. А.	54	Сорокинъ, Ф. Т.	53	Старожилковъ, Т. К.	110
Соболевскій, И. В.	12	Сорокинъ, В. М.	130	Старосельскій, Д. С.	10, 11, 110, 113, 115
Соболевскій, Н. П.	65	Сорокинъ, А. И.	12	Старосивильскій, В. Е.	44, 49
Соболевскій, В. Г.	46	Сорокинъ, М. Д.	53	Старосивильскій, Н. Е.	12
Соболевъ, Я. И.	46	Сорокинъ, В. К.	53	Старцовъ, Е. И.	23, 40
Соболевъ, Г. И.	78	Сорокинъ, К. Е.	18	Стасенковъ, К. И.	54
Соболевъ, А. К.	55	Сосновскій, С. Я.	106	Стась, Г. Е. свѣщ.	80, 87, 88, 120
Собольщиковъ, Н. П.	70, 117	Сосновскій, И. И.	20	Статкевичъ, И. М.	26
Собѣневскій, С. Е.	27, 122	Сосновскій, Д. П.	55	Статковскій, Б. И.	112, 118, 119, 135
Совѣтовъ, А. В.	113, 114	Сосновскій, Н. И.	83	Стѣопуло, В. Е.	98
Согомонянцъ, С. О.	47	Сосье, П. А.	21	Стаховскій, А. А.	70
Соколовскій, А. А.	135	Сосунцовъ, Г. свѣщ.	158	Стаховскій, П. О.	133
Соколовскій, В. П.	105	Сотниковъ, Г. Θ.	144	Стаховскій, К. И.	140
Соколовскій, Б. П.	20	Сотниковъ, С. П.	152	Сташевскій, Г. Д.	109
Соколовскій, Н. А.	67	Сотниковъ, Θ. Т.	66	Сташевскій, А. С.	19
Соколовскій, К. А.	12, 114	Софiано, М. А.	122	Стебницкій, Г. И.	16, 112, 114, 118, 119, 122
Соколовскій, С. Ф.	12	Софiано, Л. П.	112, 113, 121, 122, 124, 131	Стенковский, Н. В.	70
Соколовскій, Н. И.	28	Софiано, А. П.	112	Степановъ, А. И.	40, 86, 102
Соколовъ, П. Д.	30	Софроній, архим.	68	Степане, Х. архим.	94
Соколовъ, П. С.	109	Софронийскій, Н. Г.	117	Степановъ, И. С.	50
Соколовъ, Г. И.	62	Софронскій, П. Н.	14	Степановъ, А. С.	18
Соколовъ, Н. Г.	64	Софронскій, М. Я.	60	Степановъ, И. И.	134
Соколовъ, П. А.	64	Соханскій, А. В.	114	Степановъ, В. А.	39
Соколовъ, М. А.	84	Сочава, Н. А.	118		
Соколовъ, Е. Н.	73	Совдовъ, К. П.	117, 136		
		Спасскій - Автономовъ, К. Θ.	93		
		Спасская, Ю. М.	87, 88, 91		
		Спасскій, Н. И.	11		
		Сперанскій, Θ. М. свѣщ.	72		

Степановъ, С. П.	130	Суворова, А. И.	40	Сундукянцъ, Т. Н.	133
Степановъ, Б. М.	13, 81	Сударушкинъ, П. И.	15	Супоневъ, А. П.	133
Степановъ, Л. С.	129	Судиловскій, А. К.	20	Супротивный, Г. П.	148, 150
Степановъ, Г. А.	140	Судиловскій, И. В.	51	Сургуладзе, И. П.	35
Степановъ, В. Н.	14	Сузанаджевъ, А. А.	30	Сургуновъ, В. И.	31
Степановъ, Н. В.	37	Зузанаджянцъ, А. прот.	75	Сургуновъ, Н. С.	47
Степановъ, А. И.	16	Суйковскій, В. А.	53	Сургуновъ, А. И.	140
Степановъ, А. С.	67	Сукачевъ, С. Н.	70	Суриновъ, М. П.	142
Степановъ, П. Ф.	125	Сукіасовъ, А. А.	60	Суринъ, В. А.	111
Степановъ, Н. И.	130	Сукіасовъ, А. свящ.	79	Сурміевичъ, М. А.	24, 56
Стефановъ, Т. свящ.	84	Сукіасовъ, Е. Х.	18	Сусловъ, А. И.	17
Стефановичъ, А. Ф.	158	Сулаквелидзе, А. Д.	70	Суслениковъ, С. И.	131
Стеценко, П. В.	17	Сулаевъ, Е. А.	57	Сутская, Е. М.	87
Стецкевичъ, Н. П.	40, 101, 117	Сулейманъ-бековъ, И. б.	47	Сухіевъ, М. И.	67
Стецкевичъ, В. П.	83	Сулеймановъ, А. В.	19	Сухіевъ, М. свящ.	68, 97
Стифель, В. С.	115	Сулеймановъ, А. Б.	43	Суходольскій, К. В.	134
Столбовскій, В. Р.	114	Сулейманъ-Заде, А. Ф.	77	Сухомлинъ, Г. И.	28
Столпаковъ, С. А.	130	Суликовская, Е. А.	92	Сухощій, Г. У.	137, 139
Сторчаковъ, Н. С.	18	Суліевъ, М. А.	31	Сушильниковъ, Ф. П.	133
Сторчакъ, И. И.	64	Султанъ-Гусейнъ-бековъ, М.-А.	76	Сыцпура, С. Ф.	117, 136
Стоцкій, И. А.	141	Султановъ, Н.-б.	47	Сычанко, И. А.	122
Стояновскій, Л. П.	64	Султанъ-Шахъ, А. П.	25, 58, 103, 117	Сыверовъ, П. В.	78
Стояновскій, И. П.	145	Султановъ, С.-б.	44	Сывашко, К. А.	16
Стояновъ, Н. И.	44	Султановъ, К. А.	48	Сынькевичъ-Корчакъ, И. П.	117
Стояновъ, Н. В.	85	Султановъ, М. Б.	47	Сыриковъ, И. К.	145
Стояновъ, А. И.	86	Султановъ, Ф. А.-б.	134	Сытковъ, А. Д.	15, 65
Страгударовъ, А. Е.	58	Султановскій, А. О.	58	Сыченковъ, И. К.	116
Страмковскій, А. Е.	19	Сулхановъ, М. И.	29, 100		
Стратоновичъ, А. И.	74	Сулхановъ, І. Г.	113		
Стратоновъ, В. И.	25	Сулхановъ, Д. З.	142		
Страховъ, А. И.	138	Сулхановъ, І. А.	32		
Страховъ, И. Е.	30	Сулхановъ, Т.	64		
Страшкевичъ, І. М.	137, 153	Сулхановъ, М. С.	117		
Страшкевичъ, Я. П.	84	Сулхановъ, Л. Г.	129		
Стрепетовъ, М. С.	50	Сулхановъ, І. З.	42		
Стрепетовъ, В. С. прот.	71, 74, 96	Сулхановъ, И. Д.	112, 114, 116, 122		
Стригуенко, П. А.	57, 85	Сулхановъ, Г. Е.	113		
Строгоновъ, П. П.	108	Сулхановъ, А. Г.	18		
Строгоновъ, В. П.	17	Сулхановъ, З. С.	48		
Стромиловъ, Н. С.	114	Сулхановъ, И. С.	108		
Струве, Г. В.	13, 112, 114, 118	Сумарокова-Эльстонъ, граф. Е. С.	98		
Струве, Н. В.	54	Сумбатовъ, кн. М. С.	151		
Струве, В. К.	28, 100, 117	Сумбатовъ, кн. М. Л.	125, 126		
Струковъ, А. П.	115	Сумбатовъ, кн. Г. Л.	122, 123		
Стрыго, С. Г.	56	Сумбатовъ, кн. И. А.	20		
Стюартъ, Р.	158	Сумбатовъ, кн. Д. А.	28, 87, 126		
Стрѣлецкій, С. Н.	12, 79	Сумбатовъ, кн. А. И.	31		
Стрѣлковскій, П. П.	147	Сумбатовъ, кн. А. М.	15		
Стрѣлковъ,	38	Сумбатянцъ, м. епис.	74		
Стрѣльбицкій, А. Д.	65	Суминъ, А. В.	48		
Стрѣльбицкій, Е. Д.	49	Сундуковъ, М. Н.	30		
Ступниковъ, Ф. С.	17				
Стуръ, Е. Ф.	94				
Стычинскій, В. Н.	61				
Субботинъ, П. В.	122				
Субботинъ, В. А.	48, 101				
Суворова, А. Ф.	47				

Т.

Табасаранскій, А. Х.	152
Таберіо, П. Е.	52
Табелевъ, В. С.	135
Тавадовъ, М. Н.	31
Тавдгеридзе, В. свящ.	79
Тавлиновъ, П. Ф.	110
Тавильдарова, Е. И.	103
Тагіевъ, Г.-З.-А.	93
Таганосовъ, Ф. С.	47
Таганосовъ, С. С.	74
Таганосянцъ, К. свящ.	74
Тазіевъ, Р. Ф.	106
Таировъ, Я. Б.	42
Таировъ, А. Л.	31, 78
Тажайшили, І. А.	36
Тактаговъ, И. І.	29
Талаквадзе, Е.	69
Талище, Э. Д.	80, 126
Талибъ-Заде, А.-М.-М.	76
Тальзинъ, П. А.	37
Тальзинъ, С. А.	9, 14, 87, 88, 89, 111, 113, 119, 120, 121, 122
Талышхановъ, М.-И.-б.	23
Талышхановъ, М.-Д.-б.	38
Талышхановъ, М.-Ф.-б.	40
Талышхановъ, М.-Т.-б.	23
Тальгрень, М. В.	93

Тальгрень, П. С.	143	Тевдоридае, В. Н.	144	Терь-Газаровъ, П. Г.	44
Талько, I. И.	118	Теймуразовъ, А. О.	146	Терь-Габріеловъ, А. П.	107
Талько, В. И.	42	Теймуразовъ, Н. О.	65	Терь-Гевондианцъ, М.	75
Тальмонтъ О. К.	138	Теймуразъ-Беговъ, А.	76	Терь-Григоріанцъ, Е.	79
Тамашевъ, М. И. 31, 120		Текштремъ, А. Е.	16	Терь-Григорьянцъ, Г.	117
Тамашевъ, М. А. 31, 113, 122		Текштремъ, М. Е.	52	Терь-Григорьянцъ, Г.	139
Тамашевъ, Г. С.	31	Теляусъ, И. Б.	107, 117	Терь-Грикуровъ, Е.	125
Тамашевъ, И. А.	79	Темуровъ, М. А.	43, 100, 117	Таргукасовъ, А. А.	147
Тамашева, В. В. 88, 89		Тенисова, Л. П.	62	Тергукасовъ, Д. И.	16
Тамашевъ, А. А.	113	Тенисова, М. П.	102	Терь-Давидовъ, В. Д.	100, 117
Танскій, В. П.	25, 98	Теракоповъ, А. И.	106	Терь-Давыдовъ, А. Д.	105
Танутровъ, Ф. Е.	127	Терашкевичъ, I. А.	145	Терь-Давыдианцъ, М.	74
Тараниковъ, А. А.	52	Терецкій, А. И.	56	Терь-Давидовъ, В. Д.	117
Тарановъ, В. Е.	62	Терещенко, Н. В.	11	Терь-Давыдовъ, А. Д.	105
Тарановъ, А. Е.	65	Терявевъ, В. Д. 25, 66, 83		Терь-Давыдианцъ, М.	74
Тарановъ, И. Е.	51	Терлецкая, Е. И.	122	Терь-Давидовъ, В. Д.	117
Таранинъ, П. Д.	151	Терлецкій, И. В.	131	Терь-Давыдианцъ, М.	74
Тараринъ, В. Д.	152	Терлуговъ, И. Т. 117, 138, 146		Терь-Давидовъ, В. Д.	117
Тарабыгинъ, Н. А.	78	Тертеровъ, А. Е.	118	Терь-Давыдианцъ, М.	74
Тарасовъ, М. С.	52	Терь-Аветисовъ, К. А.	38	Терь-Давыдианцъ, М.	74
Тарасовъ, П. З.	54	Терь-Аветисовъ, А. Д.	46	Терь-Давыдианцъ, М.	74
Таратыновъ, П. В.	129	Терь-Авакянцъ, О.	75	Терь-Давыдианцъ, М.	74
Таріеловъ, П. Д.	70	Терь-Азарьевъ, М. С.	45	Терь-Давыдианцъ, М.	74
Тарсаидае, А. Л.	65	Терь-Азарьевъ, Е. С.	33	Терь-Давыдианцъ, М.	74
Тарумовъ, Е. А.	18	Терь-Акоповъ, М. Г.	29	Терь-Давыдианцъ, М.	74
Тархановъ, Н. Г.	47	Терь-Акоповъ, Г. Е.	43	Терь-Давыдианцъ, М.	74
Тархановъ, Д. А.	57	Терь-Акоповъ, А. А.	45	Терь-Давыдианцъ, М.	74
Тархановъ, I. С.	28	Терь-Акоповъ, И. Д.	44	Терь-Давыдианцъ, М.	74
Тархановъ, Т.-б.	45	Терь-Александровъ, Е.	18	Терь-Давыдианцъ, М.	74
Тархановъ,	156	Терь-Александровъ, Е.	18	Терь-Давыдианцъ, М.	74
Тарханъ - Моураховъ,		Терь-Александровъ, Е.	18	Терь-Давыдианцъ, М.	74
кн. Е. Д. 126		Терь-Аракеговъ, А. П.	39	Терь-Давыдианцъ, М.	74
Тарханъ - Моуравова,		Терь-Арутюнянцъ, Б.	75	Терь-Давыдианцъ, М.	74
кн. В. М. 88, 89		Терь-Арутюнянцъ, Б.	75	Терь-Давыдианцъ, М.	74
Тарханъ - Моураховъ,		Терь-Арутюновъ, Г. Г.	91	Терь-Давыдианцъ, М.	74
кн. Г. А. 114		Терь-Арутюновъ, О.	91	Терь-Давыдианцъ, М.	74
Тарханъ - Моураховъ,		Терь-Арутюновъ, О.	91	Терь-Давыдианцъ, М.	74
кн. М. Д. 152		Терь-Арутюновъ, О.	91	Терь-Давыдианцъ, М.	74
Тарханъ - Моураховъ,		Терь-Арутюнянцъ, Г. З.	79	Терь-Давыдианцъ, М.	74
кн. И. Р. 117		Терь-Арутюнянцъ, Г. З.	79	Терь-Давыдианцъ, М.	74
Тарханъ - Моураховъ,		Терь-Арутюнянцъ, Г. З.	79	Терь-Давыдианцъ, М.	74
2 й, кн. I. Д. 142		Терь-Арутиніанцъ, А.	59	Терь-Давыдианцъ, М.	74
Тарханъ - Моураховъ,		Терь-Арутиніанцъ, А.	117	Терь-Давыдианцъ, М.	74
кн. Д. 133		Терь-Арутиніанцъ, А.	117	Терь-Давыдианцъ, М.	74
Татаренко, И. О.	16	Терь-Асатуровъ, Г.	117	Терь-Давыдианцъ, М.	74
Татариновъ, Е. А.	111	Терь-Асатуровъ, Г.	117	Терь-Давыдианцъ, М.	74
Татіевъ, Е. И.	29	Терь-Астуацатурянцъ,	74	Терь-Давыдианцъ, М.	74
Татіевъ, И. З.	79	Х. свящ. 74		Терь-Давыдианцъ, М.	74
Татіевъ, И. Я.	35	Терь-Аствацатуровъ,	129	Терь-Давыдианцъ, М.	74
Татіевъ, М. Д.	27	З. Б. 88, 129		Терь-Давыдианцъ, М.	74
Татіевъ, Р. Д.	37	Терь-Аствацатуровъ,	18	Терь-Давыдианцъ, М.	74
Татіевъ, I. Р.	37	И. Р. 18		Терь-Давыдианцъ, М.	74
Татіевъ, Н. Г.	70, 79	Терь-Асатуровъ, М.	45	Терь-Давыдианцъ, М.	74
Татосовъ, К.	41	Терь-Барсеговъ, М. О.	81	Терь-Давыдианцъ, М.	74
Тахтамышъ-Гирей, С.	55	Терь-Барсеговъ, свящ.	91	Терь-Давыдианцъ, М.	74
Ташлинцевъ, I. М. свящ. 72		Терь-Газаровъ, П. А.	39	Терь-Давыдианцъ, М.	74
Твердохлебовъ, Н. П.	38	Терь-Гаспарянцъ, Е.	101	Терь-Давыдианцъ, М.	74
Твердохлебовичъ, Н. Х. 108		Терь-Гаспарянцъ, Е.	101	Терь-Давыдианцъ, М.	74
Твердохлебовъ, Я. А.	20	Терь-Гаспарянцъ, Е.	101	Терь-Давыдианцъ, М.	74

Теръ-Мартыросянцъ, Т. свящ. 75	Теръ-Саркисянцъ, М. Т. 143	Тирювъ, В. А. 128
Теръ-Маруковъ, М. А. 18	Теръ-Семонянцъ, Г. С. 28	Тирюгинъ, Д. Д. 13
Теръ-Маруковъ, I. А. 48	Теръ-Семеоновъ, Д. свящ. 75	Тирюгинъ, С. Д. 13, 60
Теръ-Маруковъ, С. М. 48	Теръ-Степановъ, И. М. 39, 102	Тирюгинъ, А. Д. 78, 91
Теръ-Матеосянцъ, К. архіеп. 74	Теръ-Степановъ, М. Г. 29	Титвинидзе, I. свящ. 69
Теръ-Микаелинцъ, Е. 83	Теръ-Степановъ, С. Г. 34	Титенко, Ф. Г. 63
Теръ-Микелайовъ, И. Г. 31	Теръ-Степановъ, А. Г. 40	Титовъ, Г. I. свящ. 9
Теръ-Микиртичевъ, М. А. 19	Теръ-Степановъ, И. А. 40	Титовъ, А. А. 19
Теръ-Микиртичянцъ, С. Н. 15	Теръ-Степановъ, М. Г. 29	Тихановъ, П. А. 122
Теръ-Минасовъ, З. И. 48	Теръ-Степановъ, I. И. 30	Тихановъ, Е. Ф. 153
Теръ-Мосесовъ, К. А. 49	Теръ-Степановъ, Д. Г. 33	Тихомировъ, А. М. 72
Теръ-Минасянцъ, З. О. 101	Теръ-Степановъ, Н. Е. 33	Тихомировъ, А. А. 138
Теръ-Михайловъ, Я. Г. 83	Теръ-Степановъ, И. С. 117	Тихоновичъ-Мищенко, П. С. 66, 103
Теръ-Михайловъ, Д. X. 83	Теръ-Степановъ, свящ. 81	Тихоновъ, А. И. 128
Теръ-Михайловъ, Г. О. 82	Теръ-Степановъ, С.-б. 39	Тихоновъ, Н. Н. 42
Теръ-Михайлянцъ, М. А. 47	Теръ-Стефанянцъ, С. свящ. 75	Тихоновъ, И. М. 88
Теръ-Никогосянцъ, А. архим. 74	Теръ-Саркисовъ, И. М. 39	Тихонъ, архим. 72, 73, 74
Теръ-Ованесовъ, Г. А. 39	Теръ-Саркисовъ, Г. Г. 23	Тишецкая, Н. А. 96
Теръ-Ованесовъ, О. Т. 48	Теръ-Татесовъ, А. А. 19	Тишевскій, Н. Е. 117
Теръ-Ованесовъ, В. . . . 47	Теръ-Териянцъ, I. прот. 78	Тищенко, М. Ю. 25, 61, 98
Теръ-Ованесовъ, Т. свящ. 75	Теръ-Теровъ, А. Е. . . . 113	Тищенко-Мищенко, П. А. 18
Теръ-Овакимовъ, А. Я. 82	Теръ-Томасовъ, Н. Я. 15	Ткачевъ, Г. К. 16
Теръ-Ованесянцъ, О. свящ. 75	Теръ-Тумасовъ, Н. Я. 41	Ткаченко, А. И. 59
Теръ-Ованезовъ, Г. Г. 17	Теръ-Тумасовъ, А.-б. 43	Тавильдарова, Е. И. . . . 58
Теръ-Оганесовъ, М. . . . 14	Теръ-Хачатуровъ, X. Д. 48	Товлякъ, Я. Ф. 117
Теръ-Огановъ, М. О. . . . 49	Теръ-Яролянцъ, Д. прот. 80, 92	Товлянскій, Л. А. 117
Теръ-Оганесянцъ, Г. И. 101	Терещенко, П. И. 53	Токмачевъ, В. И. 57
Теръ-Оганесовъ, В. Т. 107	Тетеринъ, С. С. 154, 156	Токаевъ, К. свящ. 68
Теръ-Осиповъ, I. Е. . . . 47	Тетрадзе, 81	Толгскій, Д. В. 51
Теръ-Осиповъ, И. С. . . . 78	Тетюцкій, С. I. 44	Толкачевъ, В. Д. 50
Теръ-Осиповъ, Н. С. . . . 15	Тетюцкій, В. I. 45	Толозанъ, докт. 118
Теръ-Осиповъ, А. С. 46, 47	Тигранъ-Вандіевъ 158	Толпаровъ, И. А. 97
Теръ-Петросянцъ, Н. свящ. 75	Тиграновъ, И. Я. 123	Толстой, А. В. 88, 123
Теръ-Петросовъ, М. К. 48	Тизенгаузенъ, П. Е. . . . 148	Толстой, А. Н. 142
Теръ-Погосянцъ, О. свящ. 75	Тизенгаузенъ, гр. В. Ф. 29	Толстой, А. Ф. 9, 89, 121
Теръ-Погосовъ, М. М. 32	Тимирязевъ, А. И. 10, 129	Толь, Н. Г. 17
Теръ-Сааковъ, Б.-б. . . . 40	Тимофеева, К. Н. 97	Тольби, А. Е. 117, 137, 140
Теръ-Сааковъ, X. А. . . . 45	Тимофеева, С. П. 24	Толстовъ, Г. М. 64
Теръ-Саакянцъ, Е. свящ. 75	Тимофеевъ, А. И. 130	Толстопятъ, Г. К. 84
Теръ-Саакянцъ, А. прот. 74	Тимофеевъ, Ф. Т. 140	Томарова, А. 96
Теръ-Сааковъ, К. 48	Тимофеевъ, С. С. 32	Томашевскій, Г. В. 129
Теръ-Сааковъ, Т.-Е. свящ. 79	Тимофеевъ, Л. Л. 149	Томашевъ, К. А. 129
Теръ-Саркисовъ, Т. М. свящ. 95	Тимофеевскій, Е. П. . . . 72	Томиловъ, М. М. 146
Теръ-Саркисянцъ, К. свящ. 75	Тимохинъ, Н. Я. 12	Томичъ, П. И. 143
	Тимошевскій, В. Т. 106	Томме, В. К. 117
	Тимошенко, И. Н. 73, 83	Тоноянцъ, М. свящ. 75
	Тимченко-Рубанъ, И. Р. 126	Топольскій, И. М. 33
	Тимченко-Ярощенко, Ф. И. 45	Топуридзе, А. А. 34
	Тирановъ, В. В. 125	Топурія, Н. Д. 34
		Толчевскій, А. Н. 117, 138
		Тороповъ, Н. И. 112, 117
		Торопогрицкій, А. И. 131
		Торнау, бар. Н. Е. 112
		Тржасковскій, К. И. 130

Хенкинъ, Н. С.	131	Холостовъ, К. Ѳ.	133	Церетели, А. З.	81
Херсонскій, П. В.	105	Холмовскій, В. Б.	41	Церетели, Е. Д.	87
Херхеулидзе, М. О.	29	Холяра, М. В.	51, 54	Церэтели, Г. Д.	36
Херхеулидзе, кн. З. Д.	31	Хоменко, П. Е.	61	Церетели, Д. С.	34
Херхеулидзе, кн. К. К.	141	Хоменко, П. И.	108	Церетели, кн. П. К.	91
Херхеулидзе, кн. П. Д.	12, 122	Хоменко, П. Е.	65	Церетели, кн. С. Г.	33
Хизановъ, Н. Ф.	32	Хоржевскій, А. О.	26	Церодзе, Г. свящ.	69
Хилинскій, П. П.	128	Хорошуновъ, Ѳ. Д.	74, 96	Цилоссаи, Н. П.	128
Химшіевъ, И. З.	33	Хосровіани, А. И.	129	Циклауровъ, Е. Г.	124, 157
Химшіевъ, С. Д.	39	Хосроевъ, Н. Б.	49	Циммермановичъ, М. К.	110
Химшіевъ, кн. Д. С.	15, 45	Хосроевъ, Е. Е.	49	Циммерманъ, В. Д.	154
Хиндинскій, Н. П.	156	Хосроевъ, А. Б.	33	Цинамзваровъ, И. И.	122
Хитаровъ, А.	76	Хоруженко, В. А.	91	Цинамзваровъ, Г. Б.	31
Хитаровъ, М. И.	30	Хотуновъ, А. Т.	149	Цинамзваровъ, И. И.	32, 113
Хитаровъ, З. Е.	12, 79	Хотунцовъ, И. С.	102	Цинамзваровъ, П. С.	107
Хитаровъ, Г. С.	28	Хотунцовъ, П. С.	62	Цинкъ, К. Ѳ.	82
Хитаровъ, Х.-Е.-С.	31	Хохловъ, И. В.	48	Цирульниковъ, В. А.	108
Хитевъ, В.	94	Хоштарія, Г. Н.	34	Цискаровъ, Н. И.	89
Хитрово, Н. П.	128	Храмыхъ,	39	Цискаровъ, Ф. И.	59
Хитровъ, С. Д.	107	Хреватинскій, А. П.	143	Цискаровъ, А. И.	16
Хитунъ, В. А.	133	Христофоровъ Н. С.	109	Цитліевъ, П. Р.	30
Хламовъ, Ѳ. Т.	78, 120	Христофоровъ, В. Г.	114	Цитовичъ, Ф. П.	35, 106
Хладовскій, Е. Н.	32	Христофоровъ, Н. В.	143	Цитовичъ, Ѳ. С.	92
Хлюшинъ, И. Г.	125	Христановскій, Ѳ. Ю.	21	Циціановъ, Г. С.	141
Хлюстовъ, П. О.	141	Худавердянцъ, архіепис.	74	Циціановъ, кн. П. И.	114
Хмаринъ, Г. Я.	17	Худатовъ, М. Ѳ.	83	Циціановъ, кн. Д. С.	114
Хмельниковъ, Н. Д.	40	Худобашева, В. А.	95	Циціановъ, кн. С. Г.	32
Хмельниковъ, И. С.	62	Худобашева, М. А.	97	Циціановъ, кн. Г. И.	27, 114
Хміядовъ, Е. Е.	29	Хундзе, П. П.	22	Циціановъ, кн. Р. Г.	33
Хміядовъ, В. Е.	31	Хундадзе.	104	Цицюринъ, Ѳ. С.	116
Хмѣлевскій, А. Ф.	158	Хухуни, В. свящ.	69	Цишкевичъ, И. Я.	38
Хмѣльницкій, Е. И.	125	Хуцїевъ, Л. Р.	28	Цяйтишвили, С. Г.	70
Хмыловъ, И. В.	52, 54	Хуцїевъ, Н. свящ.	68	Цюнглинскій, А. А.	45, 46
Ховренко	141	Хуцїевъ, Г. Р.	30	Цовьяновъ, А. М.	31
Ховренко, Л. Е.	156	Хуцїевъ, Е. Г. свящ.	71	Цоттминнъ, Ф. епис.	75
Ходалицидъ, П. Н.	131	Хуцїевъ, Н. Г.	71	Цугуліевъ, М. А.	57
Ходжаевъ, П. С.	43			Цулукидзе, кн. Д. П.	36
Ходжаевъ, И. М.	58			Цулукидзе, кн. Д. С.	36
Ходжаевъ, С. Х.	113, 115			Цулукидзе, А.	37
Ходжаевъ, В. С.	33			Цулукидзе, кн. С. А.	92
Ходжаевъ, А. С.	43			Цулукидзе, Н. С.	35
Ходжаевъ, С. Ѳ.	11			Цулукидзе, кн. Г. Г.	12
Ходжаминасовъ, Т. А.	126			Цулукидзе, кн. И. П.	36
Ходжашвили, П. С.	37			Цулукидзе, кн. Г. С.	36
Ходжавятовъ, И. А.	46			Цуриновъ, И. С.	113
Хорджавятовъ, А. И.	47			Цуриновъ, Е. О.	110, 129
Ходзько, Г. П.	88, 98, 111, 112, 113, 115, 116, 119, 125			Цуриновъ, А. С.	118, 122
Ходневъ, А. П.	113			Цуриновъ, С. О.	129
Ходоровичъ, П. И.	81			Цуриновъ, Д. О.	105, 117
Ходоровичъ, Ф. И.	118, 120, 126			Цуриновъ, М. Г.	31
Ходоровскій, А. Ф.	128			Цурканъ, А. Ѳ.	141
Хойскій, П. Х.	126			Цыбинъ, А. С.	51
Хойнацкій, К. А.	136			Цыганковъ, З. П.	47
Холинъ, А. Ѳ.	134			Цымбаловъ, П. Я.	63
Холинъ, Е. А.	16			Цымбаловъ, В. К.	117, 138, 147
				Цымлянцовъ, К. Т.	64

Ц.

Цабель, Н. Е.	114
Цанки, М. А.	98, 125
Царградскій, Н. А.	72, 73, 74
Царуца, В. В.	19
Цвиренко, Е. К.	98
Цвѣтковъ, В. А. прот.	71
Цвѣтковъ, А. В.	80
Цвѣтковъ, И. В.	86
Цвѣтиковъ, С. Г.	111
Цеберъ, А. И.	139
Церетели, А. Г.	37, 38
Церетели, Г. Е.	113
Церетели, кн. Н. Д.	23, 35, 36, 92, 125
Церетели, Н. свящ.	69
Церетели, С. Д.	35
Церетели, И. Н.	35
Церетели, С. Р.	35

Цырно, Н. Ф.	130	Чейшвили, І. свящ.	71	Черновъ, Н. Е.	105
Цытовичъ, Э. С. 112, 147		Чейшвили, З. І.	68	Черновъ, П. Θ.	130
Цхвадзе, А. М.	71	Чекаловъ, Н. П.	63	Черновъ, П. К.	85, 13
Цхветадзе, Н. З.	86, 91	Чекавскій, К. И. свящ.	72	Черноглазовъ, Ф. Д.	23
Цьловальниковъ, І. Л. 43		Чекатовскій, А. К. 114, 148		Черногузовъ, А. Е.	49
Цьхонскій, В. А.	146	Чекатовскій	155	Черноруцкій, В. Д.	58
Цьшинскій, Н. С.	109	Чекинъ, С. З.	137	Черный, Л. Θ.	98, 144
Цьшинскій, М. М.	110	Чекунцовъ, С. А.	131	Черный, К. Н. 25, 98, 62	
Ч.					
Чабовскій, И. И.	130	Чекунцовъ, К. С.	56	Чернышевъ, Д. Я.	57
Чабовскій, І. И.	21	Чекунцовъ, М. С.	58	Чернышевъ, П. С.	79
Чавчавадзе, кн. А. И. 89		Челингаровъ, Е. К.	107	Черцовъ, И. Б.	81
Чавчавадзе, кн. Д. А. 125		Чечелевъ, В. В.	85	Черневскій, В. И.	128
Чавчавадзе, кн. М. З. 114		Челокаевъ, кн. Н. З.	30	Черневскій, К. А.	133
Чавчавадзе, кн. З. Н. 33		Челокаевъ, кн. Э. З.	28, 114, 115	Чернявскій, М. Г.	128
Чавчавадзе, кн. К. Р. 35		Челокаевъ, кн. А. Э.	31	Чернявскій, П. С. 123, 157	
Чавчавадзе, кн. Н. Д.	22, 31	Челокаевъ, кн. П. Л. 30		Чернявскій, Т. А.	131
Чавчавадзе, кн. Я. Н.	27, 31, 113	Челокаевъ, М. С.	33	Чернявскій, Д. В.	145
Чавчавадзе, кн. Я. Р. 27		Челокаева, кн. С. К.	88	Чернядьевъ, Х. В.	54
Чавчавадзе, кн. И. Г. 31		Челокаевъ, кн. Б. А.	143, 146	Черняевскій, А. О. 13, 84	
Чавчавадзе, кн. Н. З.	42, 114	Чельцовъ, Θ. И.	158	Черняевъ, А. Θ.	129
Чавчавадзе, кн. З. Г. 125		Чемесовъ, Е. В.	45	Черняевскій, А. О.	98
Чавчавадзе, кн. М. Р.	20, 90	Чемесовъ, В. И.	46	Чернякъ, В. Г. 24, 59,	97, 103
Чаевскій, В. В.	20	Чемесовъ, С. В.	31	Чернякъ, Д. Г.	59
Чайчинскій, Ю. К. 118, 136		Челевскій, А. И.	31	Чернякъ, М. Г.	53
Чалаганидзе, Е. И.	81	Челелевъ, А. Е.	54	Чернякъ, Д. Г.	24
Чаленковъ, Л. Д.	73	Чепуринъ, А. Я.	73	Черскій, И. Θ.	127
Чаленковъ, А. В. свящ.	72, 83	Чепуровъ, П. С.	107	Черскій, Θ. О.	85
Чаленко, В. свящ.	99	Червинскій, В. К.	85	Черскій, И. І.	137
Чалиевъ, В. Я.	48	Черданцевъ, Г. М.	64	Чеснаковъ, П. Д.	54
Чанцевъ, И. А.	115	Черданцовъ, В. М.	127	Четвериковъ, М. И.	46
Чаплияъ, В. М.	129	Черевинъ, А. А. 119, 132		Четвериковъ, Т. А.	131
Чаплияъ, К. М.	40	Черепановъ, И. А.	134	Четвериковъ, П.	77
Чаплыгинъ, Г. В.	17	Черепановъ, В. П. 143, 154		Четвериковъ, Н. И.	145
Чаркова, М. Я.	92	Черкавская, Е. И. 56, 103		Четвертинъ, Г. О.	63
Чарквіани, М. И.	11	Черкезовъ, Н. Е.	33	Чеховскій, В. А.	46
Чарквіани, С. Θ.	36	Черкезовъ, кн. Н. Б.	40	Чеховскій, И. И.	30, 113
Чарквіани, Н. Д.	19	Черкасовъ, Н. В.	151	Чехрановъ, И. А.	54
Чарноцкій, Ю. Р.	53	Черкасовъ	140	Чечелевъ, В. В.	58, 85
Чарноцкій, А. В.	31	Черештовъ, С. А.	43	Чеченскій, В. Н. 141, 154	
Часницікій, Ф. Ф.	100	Чермакъ, К. Л. 23, 81,	93, 114	Чечетовъ, М. Н.	38
Чахмахсазовъ, П. Я.	81	Чермакъ, В. Л.	81	Чечетовъ, Θ. М.	21
Чачиковъ, Д. З.	47	Чермакъ, С. Я.	93	Чивадзе, Д. С.	18
Чачиковъ, А. К.	27	Чермоевъ, А.	61	Чивадзе, А. С.	18
Чачіани, К. Н.	38	Черная, А. А.	61	Чигановъ, Н. И.	117
Чашницікій, Ф. Ф.	117	Черная, А. А.	98	Чиджавадзе, кн. Н. Е. 34	
Чацловскій, В. Н.	39	Черневскій, Т. В.	61	Чижиковъ, Л. К.	147
Чевлянскій, Θ. Е.	125	Черневскій, И. Д.	11	Чижовъ, Ж. П.	120
Чеботаревъ, М. Ф.	64	Чернецкій, К. О.	135	Чижовъ, А. В. 13, 67	119, 120
Чейкина, Ю. М.	59, 103	Черниковъ, Л. П. 26, 66		Чижовъ, М. Н.	41
		Черниковъ, Н. А.	56	Чижовъ, В. С. 79, 80,	87, 88
		Черникова, В. Я.	90	Чижовъ, Д. В.	60, 61
		Черниковъ, Е. В.	98	Чижовъ, А. М.	120
		Черникъ, В. И.	146	Чиквадзе, В. Н.	34
		Черникъ, П. И. 119, 133		Чиквадзе, К. Ф.	32
		Черновъ, Н. И.	53	Чиквадзе, М. Ф.	32
		Черновъ, Г. К.	129	Чиквадзе, Г. Д.	34
		Чернова, А. А.	62, 100		

Чиквадзе, Н. Ф.	141	Шабуровъ, С. И.	113	Шатиловъ, П. Н.	147
Чиквадзе, Ф. И.	30	Шабурова, В. П.	89	Шатировъ, В. Г.	22
Чикина, Л. В.	62	Шавердовъ, А. М.	30	Шатермянскій, Ф. И.	110
Чиковани, Я. В.	34	Шавровъ, В. А.	118, 128	Шауръ, В. М.	58
Чиковани, вн. Т. Р.	36	Шавровъ, Н. А.	112	Шафрановскій, А. К.	32
Чиковъ, В. Д.	149	Шавровъ, Н. В.	143	Шаха-эенди-оглы, М.	77
Чикодзе, Д. С.	122	Шагановъ, В. А.	21	Шахазизовъ, А. О.	48
Чилаевъ, Н. В.	60	Шагинянцъ, Д. свящ.	74	Шахазизовъ, З. О.	126
Чилингировъ, А. Е.	79	Ш губатовъ, В. Н.	47	Шахъ-Азизъ, А. А.	101
Чировъ, В. Г.	79	Шагумъ, П. А.	82	Шахатуновъ, Т. И.	47
Чиляева, М. М.	88	Шадиковъ, Н. А.	18	Шахатуновъ, В. И.	48
Чиляевъ, И. И.	110	Шаликовъ, М. Я.	113, 124	Шахбудаговъ, Г. Е.	31
Чимакадзе, Д. И.	71	Шаликовъ, кн. Г. Д.	12	Шахвердовъ, А.	75
Чимишковъ, С. А.	12	Шаликовъ, кн. Г. Р.	114	Шахвердиѣвъ, М. Б.	39
Чимишковъ, Е. А.	30	Шалашный, Г. И.	50	Шахдинаровъ, М. Р.	18
Чинчаладзе, С. Т.	34	Шалыгинъ, К. Н.	117	Шахмуратовъ, М. И.	122
Чипадзе, Р. Н.	37	Шамовичъ, В. К.	111	Шахирадовъ, Ш. б.	42
Чипаговскій, О. И.	111	Шамотгульскій, В.	125	Шахназаровъ, И. С.	105
Чишурная, Е. Н.	97	Шамраевскій, И. М.	134	Шахназаровъ, К. Д.	114
Читадзе, С. Г.	67	Шамхалиевъ, М. б.	45	Шахназаровъ, А. П.	19
Читаховъ, Г. А.	31	Шамхаровъ, Д. И.	105	Шахназаровъ, К. А.	11
Читахова, С. С.	89	Шамхаровъ, А. И.	108	Шаховская, кн. С. А.	88, 89
Чистополюскій, Н. Н.	84	Шанаевъ, И. Б.	56	Шаховская, кн. М. А.	89
Чистополюскій, И. Н.	57	Шанидзе, Е. А.	81	Шаховъ, И. М.	65
Чичинадзе, Е. Д.	71	Шансеръ, И. С.	60	Шахрухъ-Мирза.	126
Чичинадзе, Г. С.	34	Шанъ-Гирей, Г. П.	43	Шахъ-Пароніанцъ, И.	45
Чичинадзе, Н. В.	23, 41	Шанъ-Гирей, А. П.	116, 114	Шахъ-Пароніанцъ, В.	45
Чичинадзе, К. М.	27	Шаншіевъ, Н. Н.	30	Шахъ-Пароніанцъ, П.	45
Чичинадзе, Г. свящ.	69	Шаншіевъ, М. М.	105	Шахъ-Пароніанцъ, Н.	120
Чичинадзе, А. свящ.	69	Шаншіевъ, Н. З.	41	Шахъ-Пароніанцъ, И.	120
Чичинадзе, М. П.	131	Шанько, И. М.	84	Шахъ-Пароніанцъ, М.	87, 88, 103, 117, 121, 122
Чичіановъ, П. И.	29	Шанько, О. М.	117, 139	Шашель, Г. К.	108
Чичуа, М. К.	36	Шанкинъ, А. И.	150	Шванъ, П. П.	139
Чичулинъ, Н. Г.	85	Шапошниковъ, Г.	28	Швангерадзе, Н. З.	71
Чкониа, Д. свящ.	69	Шапошниковъ, К. З.	49	Швайцовскій, А. Г.	21
Чкуасели, А. В.	71	Шапошниковъ, Г. Н.	25, 66	Швачкинъ, Т. Г.	24, 141, 148, 150
Чомаковъ, А.	57	Шарабидзе, Г. И.	26	Шведовъ, Г. С.	145
Чоголовъ, А. Н.	141, 150, 151, 155	Шарабидзе, П. свящ.	68	Шведовъ, Н. С.	58, 103
Чогоберидзе, А. К.	34	Шарапъ, В. О.	99	Шведовъ, И. А.	138
Чубабрія, Д. Р.	81, 92	Шарапъ, С. А.	146	Швенбергеръ, А. Е.	140
Чубинскій, С. Р.	64	Шарияъ, Н. Н.	17	Швенбергъ, Р. А.	21, 101
Чувильдѣевъ, И. Е.	106	Шароевъ, С. О.	87	Шебаевъ, М. И.	46, 101, 118
Чугуновъ, А. К.	115	Шарреръ, Г. И.	115, 118	Шебаевъ, М. П.	122
Чудецкій, Н. Н.	128	Шарый, В. М.	15, 87, 89	Шебалина, А. П.	87
Чудовскій, А. П.	144	Шатберовъ, прот.	122	Шебановъ, О. А.	19
Чукмасовъ, Н. Е.	154	Шатберовъ, Г. свящ.	67, 68	Шевандия, Г. И.	15
Чулоскій, И. А.	117	Шатберовъ, Л. И.	26	Шевченко.	91
Чумаковъ, И. О.	25, 61	Шаталовъ, С. А.	105	Шевченко, И. М.	109
Чуриковъ, А. А.	46	Шаталовъ, Д. М.	54	Шевченко, Е. А.	90
Чураковскій, Г. К.	149	Шателенъ, А. А.	105, 121	Шейковъ, В. С.	110
Чхатарай-швили, М.	69	Шатиловъ, В. П.	148	Шейманъ, К. В.	83
Чхевдзе, Н. Е.	58	Шатиловъ, Г. Н.	113	Шейнъ-Фогель, А. М.	118
Чхевдзе, кн. Д. Б.	36	Шатиловъ, Н. П.	124	Шейнъ-Фогель, В. Э.	100
Чхевдзе, И. Д.	37				
Чхевдзе, кн. Д. С.	56				
Чхенцели, В. свящ.	69				
Чхенцели, Э.	81				
Чюминъ, А. В.	156				

Шелемъевъ, Н. В.	148	Ширяева, Н.	93	Штевенъ, И. И.	132
Шелковниковъ, Г. М.	47	Шислеръ, А. Ѳ. 118, 139		Штейнманъ, И. А. 12,	
Шелковниковъ, Б. М.		Шипшевичъ, А. Г.	126	112, 118, 119	
66, 144, 153		Шипшевъ, Н. М.	26	Штейнъ, В. И.	19
Шелудченко, И. И.	40	Шистовскій, К. Я.	118	Штейнъ, П. Г.	12, 119
Шенгеръ, Р. К. 12, 78, 112		Шистовскій, К. И.	83	Штейнъ, П. Г.	60
Шенингъ, А. П.	86	Шихилинскій, М. А.	44	Штейнъ, Л. И.	151
Шенингъ, А. А.	122	Шишко, К. Л.	140	Штернъ, Ѳ. И.	113
Шеметовъ, С. И.	14	Шишковъ, П. Д. 88,		Штибнеръ, А. П.	83
Шепелевъ, Н. Ф.	16	89, 120, 125		Штраубе, П. Г.	16
Шепель, А. В.	63	Шйдоновъ, К. Х.	39	Штригель, П. И.	64
Шепель, Д. В.	110	Шюевъ, Г. М.	130	Штригель, А. И.	62
Шепило, I. Ф.	35	Шуковъ, К. М.	28	Штуберъ, Я. паст.	76
Шепуновъ, М. И.	109	Шуковъ, Н. М.	28	Штукинъ, М. П. 23, 54, 112	
Шепфъ, К. И.	116	Шкиль, Г. М.	84	Штыровъ, А.	38
Шепфъ, X. И.	139	Шкорбатовъ, И. М.	82	Шуевъ, А. И.	50
Шервашидзе, кн. Г. А. 126		Шкуратовъ, П. Б. 118, 137		Шулицкій, В. И.	64
Шервашидзе, кн. Г. Д. 9, 113		Шкуринскій, С. А.	147	Шульженко, Н. Д.	19
Шервашидзе, кн. Г. М. 153		Шкуринскій, А. А.	150	Шульжевскій, В. К.	159
Шервашидзе, кн. П. Л. 122		Шкуронатскій, Г. О. 64		Шульгинъ, П. П.	124
Шереметко, Ѳ. И.	124	Шкуронатскій, Д. I.	145	Шульманъ, В. К.	157
Шерилловъ, Г. С.	28	Шленговскій, А. Д.	17	Шульманъ, Н. Г. 118,	
Шермеревичъ, Г. Г.	82	Шлетинскій, А. Л.	129	124, 129	
Шерщенко, И. А.	128	Шлихтинъ, В. А.	143	Шульцъ, М. X.	125
Шетихинъ, А. А. 25, 57		Шматовъ, Д. Н. 18, 22, 118		Шульцъ, А. Г. 118, 137, 142	
Шефферъ, Н. И.	78, 87	Шмаковъ, И. Г.	156	Шульцъ, Ю. Ѳ.	96, 118
Шехмаматовъ, С. М.	49	Шмелевъ, Т. Т.	57	Шульцъ, К. Ф.	136
Шеховцовъ, Е. К.	54	Шмерлингъ, И. А.	21	Шуманъ, О. И.	115
Шешенинъ, А. П.	20	Шмерлингъ, А. А.	128	Шумовъ, В. В.	95
Шешенинъ, Ф. П.	19	Шмиденъ, Ѳ. К.	118	Шумовъ, М. Ѳ.	59
Шешуновъ, В. Е.	12	Шмиданъ, Т. К.	140	Шумовичъ, К. С.	51
Шидловскій, Ѳ. П.	110	Шмидтъ, Ѳ. Ѳ.	13	Шумскій, А. А. 24, 148,	
Шидловскій, Р. В.	148	Шмидтъ, К. Е. 112, 113, 118		150, 155	
Шидлингъ, И. И.	138	Шмидтъ, Э. К.	88	Шуовъ, Б. Б.	85
Шимановскій, В. Н.	158	Шмидтъ, П. А.	74, 141	Шушановъ, И. О.	114
Шимановскій, А. Т.	129	Шмидтъ, Я. Я.	116	Шуховъ, В. В.	138
Шимановскій, К. Т.	156	Шмидтъ, З. Э.	87	Шуховъ, Я. С.	122
Шимановскій, М. Н.	85	Шмидтъ, С. А.	127		
Шиманскій, С. Н.	37	Шмыгловскій, М. М. 129			
Шиманскій, I. А. 117, 137		Шнейдеръ, Г. Ф. 118,			
Шиманскій, А. И.	146	137, 142			
Шиманскій, В. А.	140	Шнейдеръ, Г. А.	139		
Шимкевичъ, Б. И. 42, 100		Шнеуръ, Н. Я.	147	Щастливцевъ, С. И.	12
Шинкаренко, И. А.	84	Шокальскій, В. П.	116	Щастливцевъ, Н. И.	12
Шинкаревъ, М. В.	64	Шолковскій, В. Ф.	118	Щастливцевъ, П. И.	144
Шипшевъ, Т. А.	146	Шонъ, К. К.	49	Щастный, А. И.	136
Ширай, М. А.	63	Шосте, Н. Д.	78	Щастный, А. И.	118
Ширванскій, А. X.	126	Шотниевъ, Т. М.	21	Щеголева, Е. В.	95
Ширванскій, Д. X.	126	Шошѣевъ, С. А.	71	Щеголевъ, В. П.	129
Ширниковъ, Н. Г.	28	Шпаковичъ, А. И.	51	Щеголовъ, В. свящ.	25
Ширинъ - Бродяженко, А. Н. 130		Шпаковский, В. П.	47	Щеголовъ, В. А. свящ. 72	
Ширинбековъ, Д. б.	43	Шпаковский, И. Д.	137	Щелоковъ, И. Т.	158
Шириновъ, М. А.	30	Шпигановичъ, И. К.	50	Щелкачевъ, И. М.	156
Ширма, И. А.	53	Шпигельбергъ, докт.	118	Щелкуновъ, Н. П.	159
Ширманъ, А. Г.	118	Шпиллеръ, В. Ф.	17	Щелкунова, В. Е.	93
Широгоровъ, А. А.	72	Шпитальскій, И. И.	131	Щекина, А. П.	98
Ширяевъ, Л. И.	50	Шрейдеръ, Н. Е.	85	Щербаковъ, А. М.	124
		Шренъ, Ф. паст.	76	Щербаковъ, И. А.	52
		Штанько, Н. П.	64	Щербатовъ	123

Щ.

Щербачевъ, В. С. 45, 114	Эристовъ, кн. Д. Г. 126	Юзбашевъ П. 30
Щербина, В. А. 73	Эристовъ, кн. 145	Юзвинскій, Ю. Л. 107
Щербина, С. А. 110	Эристовъ, кн. К. М. 114	Юзвинскій, К. Л. 108
Щербина, Д. К. 121	Эристовъ, кн. Е. Л. 89	Юлина, А. И. 91
Щербина, И. Г. 129	Эристовъ, кн. Г. П. 126	Юлиана, монах. 69
Щербининъ, Ф. П. 47	Эристовъ, Г. Д. 34	Юльскій, П. Н. 100, 118
Щербининъ, И. П. 42	Эристовъ, кн. Р. Д. 112, 113, 115, 120, 122	Юнге, Э. А. 116
Щербинина, Ю. И. 89	Эристова, А. И. 89	Юнгъ, Н. П. 156
Щербининъ, М. И. 54	Эристова, вн. Г. Р. 120, 123	Юнскій, И. А. 111
Щербининъ, М. П. 112	Эристовъ, кн. И. Г. 16	Юнкисъ, Ф. И. 46
Щербининъ, Э. П. 17	Эристовъ, вн. З. Г. 27, 88	Юноша, А. П. 52, 96
Щесни, Л. А. 21	Эристовъ, кн. К. С. 36	Юргенсонъ, Н. П. 131
Щесни, О. К. 118, 136, 139	Эристовъ, К. Л. 34	Юргенсонъ, А. А. 90
Щетниковичъ, С. А. 137	Эристовъ, кн. А. Н. 34	Юревичъ, И. И. 118, 138
Щотковский, П. Е. 135	Эристовъ, вн. Г. Г. 126	Юредакй, А. В. 61
Щукинъ, С. С. 15, 122	Эристовъ, кн. М. Б. 126	Юрецакй, И. Б. 118
Щуцкй, И. И. 23, 38, 101, 118	Эристовъ, К. Б. 114	Юрецакй, Б. В. 138
	Эристова, кн. Е. З. 97	Юрисонъ, Н. Ю. 133
	Эристова, кн. Е. Л. 89	Юркевичъ, Г. Ф. 57
	Эристовъ, кн. К. В. 36	Юрковский, Е. К. 146
	Эристовъ, кн. К. Д. 36	Юрковская, А. К. 90
	Эристовъ, кн. Н. Б. 24, 56, 85, 97	Юровъ 2-й, Д. В. 149
	Эристовъ, Н. Р. 25	Юрцевичъ, А. М. 109
	Эристовъ, кн. И. Э. 27	Юрченко, И. М. 15
	Эристовъ, кн. Н. Е. 36	Юрьевъ, Н. И. 55
	Эристовъ, кн. Р. Ш. 29, 88, 114	Юрьевъ, А. Н. 39, 93
	Эристовъ, кн. Д. Л. 28	Юрьевъ, Г. А. 59
	Эристовъ, вн. Г. П. 126	Юрьевъ, Л. Г. 81
	Эрлихъ, К. Я. 22	Юрьевъ, Н. Н. 51
	Эристъ, А. А. 154	Юсуфъ-бекъ 125
	Эрнъ, К. А. 24	Юсуфъ-бекъ-оглы С. В. 126
	Эрнъ, Ф. К. 118, 139	Юсуфъ-Заде, А.-М.-Л. 77
	Эрнъ, К. В. 140, 155	Юхневичъ, А. Б. 50
	Эеендіевъ, А. 39	Юхновичъ, П. Ф. 118, 139
	Эеендіевъ, А.-А.-М. 45	Юшковъ, В. Ф. 78, 112
	Эеендіевъ, М.-К.-б. 45	Ющенко, М. П. 107
	Эеендіевъ, Н.-б. 40	
	Эеендіевъ, С.-б. 46	
	Эеенди-Меджидъ-Гилдовичъ. 122	
	Эюбовъ, М. 154	
	Ю.	
	Ювжикъ - Кампанѣецъ, О. А. 65	Яблонскій, Г. А. 53
	Юдинъ, Ф. П. 41	Яворскій, Ф. Г. 41
	Юдинъ, Я. П. 109	Ягъ, П. Ю. 24, 60
	Юдинъ, В. М. 80	Ягубъ-бекъ, Ш.-Б. 44
	Юдицкй, П. И. 129, 124	Ягуловъ, Г. И. 27
	Юзбашевъ, А. А. 88	Якимовъ, К. В. 10
	Юзбашевъ, А. И. 126	Якимовъ, А. В. 41
	Юзбашевъ, А. М. 45, 46	Яковсонъ, Г. Х. 24, 56
	Юзбашевъ, К. А. 46, 47	Яковенковъ, А. П. 73
	Юзбашевъ, Н. С. 139	Яковицкй, 141
		Яковлева, А. Г. 87
		Яковлевъ, Э. Ф. 59
		Яковлева, Л. В. 35
		Яковлевъ, А. И. 16, 43
		Яковлева, А. 120
		Яковлевъ, М. Я. 127
		Яковлевъ, П. Т. 54
		Яковлевъ 136
		Яковлевъ, И. Н. 58

Э.

Я.

Ю.

Яковлевъ, Д. А. 39
Яковлевъ, Г. Я. 131
Яковлевъ..... 158
Яковлевъ, П. И. 129
Яковлевъ, Н. И. 37
Якубевскій, К. Л. 139
Якубенко, А. В. 60
Якубовскій, И. Л. 118
Якубовскій, И. К. 49
Якубовичъ, Н. М. 116
Якубовичъ, И. Л. 136
Якубовичъ, А. А. 110
Якубовичъ, М. Г. 114
Якубовскій, В. М. 120, 134
Якубовъ, М. П. 127
Якунинскал, Е. П. 98
Якунинъ, Е. М. 63
Якунинскій, П. И. 25
Яковедскій, Б. А. 135
Яневичъ, П. И. 40
Янишевскій, Ф. А. 118
Янковскій, В. П. 60
Янковскій, Л. А. 118, 139, 140
Янковскій, М. Г. 52
Янковскій, К. И. 132
Яновичъ, Н. В. 86
Яновскій, А. М. 141
Яновскій, К. Н. 66
Яновскій..... 155

Яновскій, Я. С. 107
Яновскій, Н. П. 137
Яиковъ, А. М. 70
Яискій, I. И. 82
Янушкевичъ, С. В. 109
Янушкевичъ, А. В. 44
Янушкевичъ, К. Я. 109
Янышевъ, П. Г. 59
Яралицъ, Д. прот. 80
Яременко, Г. П. 110
Яременко, Г. З. 66
Яременко, И. З. 55
Яременко, И. П. 54
Яромловичъ, В. С. 139, 118, 137
Ярмаховъ, П. К. 20
Ярмовкинъ, В. В. 109
Ярморкинъ, Н. П. 59
Ярцевъ, К. Н. 136
Ярославъ, А. А. 70
Ярошевскій, К. О. 145, 156
Ярченко, П. Т. 19
Ярымъ-Агаевъ, Я. С. 24
Ясенскій, А. О. 42
Ястребовъ, А. И. 105
Ястребовъ, М. Г. 83
Ястребовъ, М. Л. 64
Ястребцовъ, А. П. 53
Яхивовичъ, К. А. 136
Яхневъ, П. И. 60

Яховичъ, Ю. И. 15
Яхонтовъ, В. В. 62, 102
Яцкевичъ, А. В. 146
Ячевскій, Ф. В. 128
Яшинъ, Н. В. 118, 138

Θ.

Θаворскій, Θ. А. 70
Θедоровъ, Н. П. 46
Θедоровъ, В. В. 73
Θедоровъ, X. З. 157
Θедоровъ, А. З. 111
Θедорова, Л. Н. 101
Θедоровъ, И. П. 15
Θедоровъ, А. Θ. 156
Θедоровъ, Н. С. 60
Θедоровъ, М. Θ. 15
Θедоровскій, П. А. 70
Θедоровъ, К. И. 17
Θедотовъ - Чеховскій, А. А. 49
Θеокистовъ, С. В. 97
Θирова, Е. К. 91
Θома, архим. 69
Θомиль, Н. А. 41
Θомиль-Цагерели, М. Θ. 13
Θомиль-Цагерели, Н. Д. 105
Θомичевъ, И. И. 15

Яковлевъ, Д. А. 39
Яковлевъ, Г. Я. 131
Яковлевъ..... 158
Яковлевъ, П. И. 129
Яковлевъ, Н. И. 37
Якубевскій, К. Л. 139
Якубенко, А. В. 60
Якубовскій, И. Л. 118
Якубовскій, И. К. 49
Якубовичъ, Н. М. 116
Якубовичъ, И. Л. 136
Якубовичъ, А. А. 110
Якубовичъ, М. Г. 114
Якубовскій, В. М. 120, 134
Якубовъ, М. П. 127
Якунинскал, Е. П. 98
Якунинъ, Е. М. 63
Якунинскій, П. И. 25
Яковедскій, Б. А. 135
Яневичъ, П. И. 40
Янишевскій, Ф. А. 118
Янковскій, В. П. 60
Янковскій, Л. А. 118, 139, 140
Янковскій, М. Г. 52
Янковскій, К. И. 132
Яновичъ, Н. В. 86
Яновскій, А. М. 141
Яновскій, К. Н. 66
Яновскій..... 155

Яновскій, Я. С. 107
Яновскій, Н. П. 137
Яиковъ, А. М. 70
Яискій, I. И. 82
Янушкевичъ, С. В. 109
Янушкевичъ, А. В. 44
Янушкевичъ, К. Я. 109
Янышевъ, П. Г. 59
Яралицъ, Д. прот. 80
Яременко, Г. П. 110
Яременко, Г. З. 66
Яременко, И. З. 55
Яременко, И. П. 54
Яромловичъ, В. С. 139, 118, 137
Ярмаховъ, П. К. 20
Ярмовкинъ, В. В. 109
Ярморкинъ, Н. П. 59
Ярцевъ, К. Н. 136
Ярославъ, А. А. 70
Ярошевскій, К. О. 145, 156
Ярченко, П. Т. 19
Ярымъ-Агаевъ, Я. С. 24
Ясенскій, А. О. 42
Ястребовъ, А. И. 105
Ястребовъ, М. Г. 83
Ястребовъ, М. Л. 64
Ястребцовъ, А. П. 53
Яхивовичъ, К. А. 136
Яхневъ, П. И. 60

Яховичъ, Ю. И. 15
Яхонтовъ, В. В. 62, 102
Яцкевичъ, А. В. 146
Ячевскій, Ф. В. 128
Яшинъ, Н. В. 118, 138

Θ.

Θаворскій, Θ. А. 70
Θедоровъ, Н. П. 46
Θедоровъ, В. В. 73
Θедоровъ, X. З. 157
Θедоровъ, А. З. 111
Θедорова, Л. Н. 101
Θедоровъ, И. П. 15
Θедоровъ, А. Θ. 156
Θедоровъ, Н. С. 60
Θедоровъ, М. Θ. 15
Θедоровскій, П. А. 70
Θедоровъ, К. И. 17
Θедотовъ - Чеховскій, А. А. 49
Θеокистовъ, С. В. 97
Θирова, Е. К. 91
Θома, архим. 69
Θомиль, Н. А. 41
Θомиль-Цагерели, М. Θ. 13
Θомиль-Цагерели, Н. Д. 105
Θомичевъ, И. И. 15

ОГЛАВЛЕНИЕ.

ОТДѢЛЕНИЕ ПЕРВОЕ.

	СТР.
Мѣсяцесловы: Православный, Армяно-Григоріанскій и Армяно-Католическій	4
Объясненіе къ мѣсяцеслову	28
Церковное численіе	—
Подвижные праздники и посты	31
Таблица переходящихъ праздниковъ Православной церкви до 1883 года	—
Сокращенія въ мѣсяцесловѣ и виды луны	32
Господскіе и прочіе церковные праздники и статскіе торжественные дни	33
Дни недѣли и соответствующія имъ числа въ 1878 году	40

	СТР.
Таблица для нахождения дней недѣли, соответствующихъ даннымъ числамъ въ настоящемъ и въ прошлыхъ столѣтіяхъ по старому стилю	41
Сравнительная таблица годовъ лѣтосчисленій христіанскаго съ мухаммеданскимъ	42
Астрономическій календарь	50
Метеорологическій календарь	74
Указатель главнымъ мѣстамъ Кавказскаго края, по ихъ географическому положенію и высотамъ	85
Сравнительныя таблицы градусовъ Реомюра и Цельсія, и барометрическихъ скалъ	90

ОТДѢЛЕНИЕ ВТОРОЕ.

Часть первая.

Россійскій Императорскій Домъ	91
Кавказскій дорожникъ отъ Тифлиса и Ставрополя до всѣхъ городовъ и замѣчательныхъ мѣстъ края	97
Пути по Закаспійскому военному отдѣлу, въ направленіи къ г. Хивѣ	110
Морскіе и заграничные пути	111
Телеграфныя свѣдѣнія	114
Железныя дороги въ Кавказскомъ Намѣстничествѣ	134
Пароходство	142
Почтовыя свѣдѣнія	144
Метрологія	186

Статистическія свѣдѣнія о состояніи и производительности горныхъ заводовъ и разработокъ на Кавказѣ и за Кавказомъ въ 1875 году	204
Свѣдѣнія о тарифной торговлѣ по Закавказскому краю за 1876 г.	214
Свѣдѣнія о поступившихъ акціонныхъ доходахъ по вѣдомству Закавказскаго Акціоннаго Управленія за 1873—1877 годы	218
Правительственные и частныя кредитныя учрежденія	219
Страховыя и транспортныя компании	258

	СТР.		СТР.
Курсовыя таблицы	265	1877 г. въ Тифлисъ и другихъ	
Таблицы исчисления процентовъ	269	городахъ Кавказскаго края	306
Росписаніе разборовъ гербовой		Учебная часть въ Кавказскомъ	
бумаги	271	Намѣстничествъ	308
Вѣдомость о цѣнахъ простой крѣ-		Положеніе о Тифлискомъ женскомъ	
постной гербовой бумаги	272	учебномъ заведеніи Св. Нины	320
Такса вознагражденія нотариусовъ		Правила о приемѣ дѣтей въ Тиф-	
и заступающихъ ихъ мѣсто	273	лисскую военную гимназію	321
Ученыя и Благотворительныя обще-		Таблица пространства, населенія	
ства и разныя дѣйствующія		и населенности Кавказскаго края	323
съ научною цѣлью учрежденія	275	Пояснительная записка къ таблицѣ	
Лечебница, учрежденная Тифлис-		пространства, населенія и насе-	
скими гражданами къ памяти 4		ленности Кавказскаго края, <i>Н.</i>	
апрѣля 1866 года	304	<i>К. Зейдлица</i>	328
Лечебница для домашнихъ живот-		Хронологическое показаніе досто-	
ныхъ въ Тифлисъ	—	примѣчательныхъ событій въ	
Завкавказскій Повивальный Инсти-		Кавказскомъ и Закавказскомъ	
тутъ	305	краѣ и важѣйшихъ постанов-	
Свѣдѣнія о періодическихъ издані-		леній правительства, относя-	
яхъ, выходящихъ въ теченіи		щихся къ этому краю	330

Часть вторая.

Органическій міръ Кавказскаго края, *Д-ра Г. Радде.*

АДРЕСЪ-КАЛЕНДАРЬ.

Сокращенія въ Адресъ-Календарь	3	Управленіе горною частью на Кав-	
Дворъ Его Императорскаго Высоч-		казъ и за Кавказомъ	12
ества Великаго Князя Намѣстни-		Кавказскій Учебный Округъ	—
ка Кавказскаго	9	Кавказскій Почтовый Округъ	13
Помощникъ Намѣстника Кавказ-		Управленіе Медицинскою частью	
скаго и Главнокомандующаго		гражданскаго вѣдомства на Кав-	
Кавказскою Арміею	—	казъ и за Кавказомъ	—
Походная Канцелярія Намѣстника		Управленіе Карантинно-Таможен-	
Кавказскаго	—	ною частью на Кавказъ и за	
Состоящій при Намѣстникъ Кав-		Кавказомъ	—
казскомъ	—	Строительно-Дорожный Комитетъ	—
Состоящій въ распоряженіи Намѣ-		Кавказскій Статистическій Коми-	
стника Кавказскаго	—	тетъ	14
Чиновники особыхъ порученій при		Кавказскій Цензурный Комитетъ	—
Намѣстникъ Кавказскомъ	—	Археологическая Комиссія	—
Советъ Намѣстника Кавказскаго	10	Кавказскій Коннозаводскій Ок-	
Начальникъ Главнаго Управленія	—	ругъ	—
Канцелярія Начальника Главнаго		Тифлисская Физическая Обсерва-	
Управленія	—	торія	—
Департаментъ Главнаго Управ-		Кавказскій Музей и Тифлисская	
ленія	—	Публичная Библіотека	—
Особое о земскихъ повинностяхъ		Архивъ Главнаго Управленія	15
Присутствіе по Закавказскому		Типографія Главнаго Управленія	—
краю	11	Канцелярія по дѣламъ устройства	
Управленіе Государственными Иму-		крестьянъ	—
ществами, лѣсами, дѣлами, сель-		Вообще по Главному Управленію	—
скаго хозяйства и промышлен-		Тифлисская Судебная Палата	16
ности	—	Тифлисская Контрольная Палата	17

	СТР.
Бакинская Контрольная Палата	17
Тифлисская Казенная Палата	18
Бакинская Казенная Палата	19
Закавказское Акцизное Управле- ние	—
Закавказский Приказъ Обществен- наго Призрвнiя	20
Тифлиское Отдѣленiе Государст- веннаго Банка	21
Бакинское Отдѣленiе Государст- веннаго Банка	—
Управленiе Тифлискаго Телеграф- наго Округа	—
Кавказское Общество Попечитель- ное о тюрьмахъ	22
Бакинская Бекская Коммисiя	26
—	
Тифлисская губернiя	—
Тифлисскiй Окружный Судъ	31
Кутаисская губернiя	33
Кутаисскiй Окружный Судъ	37
Бакинская губернiя	38
Бакинскiй Окружный Судъ	40
Елисаветпольская губернiя	42
Елисаветпольскiй Окружный Судъ	44
Эриванская губернiя	46
Эриванскiй Окружный Судъ	49
Ставропольская губернiя	—
Ставропольскiй Окружный Судъ	54
Терская область	55
Владикавказскiй Окружный Судъ	60
Кубанская область	61
Екатеринодарскiй Окружный Судъ	65
Управленiе Черноморскаго округа	66
—	
Духовныя управленiя: Православ- но-Каеодическая восточная цер- ковь	67
Армянская церковь	74
Римско-Католическая церковь	75
Евангелическо - Лютеранская цер- ковь	78
Магометанское духовенство	—
—	
Управленiе Учебною частью на Кавказъ и за Кавказомъ	78
Управленiе Медицинскою частью гражданскаго вѣдомства на Кав- казъ и за Кавказомъ	100
Управленiе Карантинно Таможен- ною частью на Кавказъ и за Кавказомъ	104
Кавказскiй Почтовый округъ	108
Кавказскiй Коннозаводскiй округъ	111

	СТР.
Ученыя и Благотворительныя Об- щества и разныя съ научно цѣлю учрежденiя:	—
Кавказскiй Отдѣлъ Императорска- го Русскаго Географическаго Об- щества	111
Кавказское Общество Сельскаго Хозяйства	112
Кавказскiй Отдѣлъ Императорска- го Русскаго Общества акклима- тизацiи животныхъ и растений	115
Императорское Кавказское Меди- цинское Общество	116
Кавказское Отдѣленiе Император- скаго Русскаго Техническаго Общества	118
Общество Любителей Кавказской Археологiи	119
Кавказское Общество поощренiя визящныхъ искусствъ	120
Общество попеченiя о раненыхъ и больныхъ воинахъ на Кав- казъ	121
Кавказское Окружное Правленiе Общества поданiя помощи при кораблекрушенiяхъ	—
Тифлиское Общество покровитель- ства животнымъ	—

КАВКАЗСКIЙ ВОЕННЫЙ ОКРУГЪ.

Состоящiй при Его Высочествѣ Главнокомандующемъ Кавказ- скою Арміею	128
Помощникъ Е. И. В. Главноко- мандующаго	—
Окружный Советъ	—
Окружный Штабъ и Отдѣленiя его	129
Канцелярiя Окружнаго Штаба	—
Комитетъ вспомошествованiя, уч- режденный при Штабѣ Военна- го Округа	125
Военно-Топографическiй Отдѣлъ	—
Состоящiе при Кавказской Арміи	—
Тифлисская Военная Гимназiя	126
Владикавказская Военная Прогим- назiя	127
Тифлиское Пѣхотное Юнкерское училище	—
Ставропольское Казачье Юнкер- ское училище	—
Кавказская Учебная рота	—
Кавказское Горское Управленiе	—
Кавказскiй Военно-Окружный Судъ	128
Окружное Интендантское Управ- ленiе	129
Окружное Артиллерійское Управ- ленiе	131



2007099516