

ირაკლი იმედაძე

**X საუკუნის ფსიქოლოგიის  
ძირითადი მიმდინარეობები**



გამომცემლობა „**ენა და ფსიქოლოგია**“  
2004 წელი

უაპ (UDC) 159.9

რედაქტორი: აკადემიკოსი შოთა ნადირაშვილი

© ი.იმედაძე, 2004

© გამომცემლობა „ენა და კულტურა“

ISBN 99940-23-43-8



## შესავალი

დაახლოებით ასი წლის წინ ჰერმან ებინჰაუზმა ერთი ფრაზა წარმოთქვა, რომელიც შედმიწევნით ზუსტად ახასიათებს ფსიქოლოგიური მეცნიერების მდგომარეობას: "ფსიქოლოგიას ხანმოკლე ისტორია. მაგრამ ხანგრძლივი წარსული აქვსო". ეს შეუსაბამო ფსიქოლოგიის დღევანდელ მდგომარეობასაც საკმარისი შეუფერავს. ფსიქოლოგია, როგორც დამოუკიდებელი მეცნიერული დისციპლინა, ახლაც საკმაოდ ახალგაზრდაა; მისი ისტორია 150 წელიწადზე მეტს არ მოიცავს. ფსიქოლოგია არსებითად XX საუკუნის მეცნიერებად უნდა ჩაითვალოს. რადგან სწორედ მაშინ ჩამოყალიბდა მისი სახე და შეიქმნა ძირითადი ფსიქოლოგიური მიმდინარეობები. ამასთან აღსანიშნავია, რომ ფსიქოლოგიის ძირითად კატეგორიებთან დაკავშირებული საკვანძო პრობლემები XIX და XX საუკუნეთა მიჯნაზე დაისვა. ფსიქოლოგია დღემდე ცდილობს მათ გადაჭრას და თავისი კატეგორიების გამთლიანებას ერთიანი, არაწინააღმდეგობრივი თეორიული სისტემის ფარგლებში.

სანამ დამოუკიდებელი ფსიქოლოგიური მეცნიერება საკუთარ ისტორიულ გზას დაადგებოდა, მას მართლაც საკმაოდ ხანგრძლივი წარსული ჰქონდა ფილოსოფიის ფარგლებში. ამ წარსულში ორ ეტაპს გამოყოფენ. პირველი, ე.წ. მეტაფიზიკური ფსიქოლოგია, ფაქტობრივად ანტიკური ფილოსოფიიდან იწყება. იქიდან მოყოლებული, საუკუნეების მანძილზე, ფსიქოლოგიის საგნად სული იყო მიჩნეული — სული, რომელიც ყველაფერს განსაზღვრავს. მაგრამ თვითონ პრინციპულად არ ექვემდებარება ემპირიულ დაკვირვებას. ეს ფუძემდებლური პრინციპი ძალაში რჩებოდა მაშინაც, როდესაც მკვლევარები თავის მზერას ადამიანის შინაგან სამყაროს მიაპყრობდნენ და ფრიად საინტერესო დაკვირვებებს და აღმოჩენებსაც აკეთებდნენ; ამ მხრივ განსაკუთრებული აღნიშვნის ღირსია არისტოტელე, რომლის შემოქმედებებში თითქმის ყველა ფსიქიკური პრცესია დახასიათებული და ხშირად საკმაოდ ზუსტადაც.

ახალმა დრომ ახალი მოთხოვნები წაუყენა მეცნიერებას. მკვლევარებმა მოიხსნეს მეტაფიზიკური სათვალე და ემპირიული რეალობის ინტენსიურ შესწავლას მოკიდეს ხელი. ეს ძვრები უპირატესად ბუნებისმეტყველებას შეეხო, მაგრამ არც ფსიქოლოგია დარჩენილა ამ მაგისტრალური ტენდენციის მიღმა. მეტაფიზიკური სულიდან ინტერესმა თვითდაკვირვებაში ემპირიულად მოცემული შინაგანი სამყაროს — ცნობიერი მოვლენების შესწავლაზე გადაინაცვლა. დადგა ე.წ. ემპირიული ფსიქოლოგიის ბატონობის ხანა. თუმცა ისიც არ უნდა დავივიწყოთ, რომ მის პარალელურად ვითარდება ე.წ. რაციონალური ფსიქოლოგია. იგი გლობალურ პრობლემებზეა ორიენტირებული და მათ გადასაჭრელად არცთუ იშვიათად სპეკულატურ აზროვნებას მიმართავს.

რაც შეეხება საკუთრივ ემპირიულ ფსიქოლოგია, ისიც არ არის ერთიანი მიმდინარეობა და რამოდენიმე ვერსიის სახით არსებობს. ესენია ფრანგული სენსუალისტები (კონდილიაკი, ლამეტრი, პელეციუსი, დიდრო, კაბანიისი და სხვები) და გერმანული ემპირიზმი (ლოტცე, ჰერბარტი და მისი მრავალრიცხოვანი მიმდევრები); თუმცა კვლავ ფაქტია, რომ ემპირიულმა ფსიქოლოგიამ უმთავრესი გამოხატულება ე.წ. ციტიციურ ფსიქოლოგიაში პპოვა. იგი თითქმის მთლიანად ბრიტანელი ავტორების შემოქმედების ნაყოფია. ამ მოძღვრების სათავეებთან დგანან ჰობსი და ლოკი; XVIII საუკუნეში ასოციაციონიზმი გამოკვეთილ კლასიკურ სახეს იღებს ჰიუმთან და, გან-

საკუთრებით, პერტლისთან, ხოლო შემდგომი თაობის ავტორებთან იგი გარკვეულ ტრანსფორმაციებს განიცდის (ბრაუნი, ჯეშ მილი, ჯონ სტიუარტ მილი, ბენი, სპენსერი და სხვა). ბოლო თაობის ასოციაციონისტები სწორედ იმ დროს მოღვაწეობდნენ, როცა საფუძველი ეყრებოდა დამოუკიდებელ ფსიქოლოგიურ მეცნიერებას. მათ ბევრ წილად განაპირობეს და დააჩქარეს ეს პროცესი. ჯერ ერთი იმით, რომ საბოლოოდ მიუჩინეს ფსიქოლოგიას ღირსეული ადგილი მეცნიერულ დისციპლინებს შორის (ჯ.ს. მილი და სპენსერი პოზიტივიზმის ერთ-ერთი შემქმნელები არიან, ხოლო ადრეული პოზიტივიზმი, როგორც მეცნიერების ფილოსოფია, ძალიან დაინტერესებული იყო მეცნიერებათა კლასიფიკაციის საკითხით); და მეორედ – ისინი პირდაპირ მოუწოდებდნენ ფსიქოლოგიას აღჭურვილიყო ექსპერიმენტული მეთოდით. რაც მას საბოლოოდ გამოყოფდა ფილოსოფიისაგან და დაამკვიდრებდა სხვა ემპირიული მეცნიერების გვერდით.

საბოლოოდ ასეც მოხდა. სწორედ ექსპერიმენტული მეთოდის შემოღებამ აქცია ფსიქოლოგია დამოუკიდებელ მეცნიერებად. მაგრამ ყოველგვარ მეცნიერებას კვლევის მეთოდის გარდა ესაჭიროება მეთოდოლოგიური და თეორიული ამოცანებისა და პრინციპების განსაზღვრა და გააზრება. ასოციაციურმა მოძღვრებამ აქაც საგრძნობი გავლენა მოახდინა ფსიქოლოგიის როგორც დამოუკიდებელი ექსპერიმენტული დისციპლინის აგების პირველ პროგრამებზე. ამის დასადასტურებლად ორივე სიტყვით შევეხოთ თვით ასოციაციური ფსიქოლოგიის უმთავრეს მეთოდოლოგიურ-თეორიულ პრინციპებს. პირველ ყოვლისა, ასოციაციური ფსიქოლოგია, როგორც ყოველგვარი ემპირიული ფსიქოლოგია, წარმოადგენს მოძღვრებას ცნობიერების მოვლენების შესახებ. ბუნებრივია აქ დგება საკითხი იმის თაობაზე, თუ როგორაა შესაძლებელი ამ მოვლენების შესწავლა. ფსიქოლოგიისთვის კარგა ხანს ეტალონად ბუნებისმეტყველება და მისი ყველაზე განვითარებული დარგები – ფიზიკა და ქიმია ითვლებოდა. ამ უკანასკნელთა კვლევის მეთოდოლოგია კი გულისხმობდა მოვლენის დაშლას უმარტივეს, პირველად ნაწილებად (ატომები, ელემენტები), რომლებიც საშუალო მასალის ფუნქციას ასრულებენ. მომდევნო პროცედურა გულისხმობს იმ კანონზომიერებების თუ პრინციპების დადგენას, რომლებიც უზრუნველყოფენ ამ საშუალო მასალის საფუძველზე რთული მოვლენების წარმოქმნას. ასოციაციური ფსიქოლოგიაც ამ განსაკუთრებულ გამოყო პირველადი ელემენტები (შეგრძნება, წარმოდგენა), რომელთაგანაც შედგება ცნობიერების ყოველგვარი მოვლენა. მათ გამაერთიანებელ პრინციპად მიჩნეულ იქნა ასოციაციის უნივერსალური პრინციპი – მსოფლიო მიზიდულობის კანონის ერთგვარი ანალოგი ფსიქიკის სფეროში. გამოიყო აგრეთვე ფაქტორები, ან როგორც უფრო ზშირად უწოდებენ, ასოციაციის კანონები, რომლებიც ასოციაციური კავშირების დამყარებას და მათ ფუნქციონირებას განაპირობებენ.

ახლა ვნახოთ, როგორი იყო დამოუკიდებელი ფსიქოლოგიური მეცნიერება თავისი განვითარების პირველ ეტაპზე. როგორც უკვე ითქვა, ფსიქოლოგიის ფილოსოფიიდან გამოდifferენცირებას პირველ რიგში მასში ექსპერიმენტის დამკვიდრებამ შეუწყობდა ხელი. ფსიქოლოგიური ექსპერიმენტი, ცხადია, მანამდეც ტარდებოდა, მაგრამ ეს საკმაოდ იშვიათად ხდებოდა. უმთავრესად მაშინ, როცა სხვა მეცნიერებებს (უპირატესად ფიზიოლოგიას) საკუთარი, მაგრამ ფსიქოლოგიასთან მომიჯნავე პრობლემების უფრო ღრმა შესწავლა აინტერესებდათ. პირველი ფუნდამენტური ექსპერიმენტული გამოკვლევა, რომელიც საკითხითაც და მეთოდითაც ნამდვილად ფსიქოლოგიური იყო, ეკუთვნის გუსტავ თეოდორ ფენხერს (1860). მან ძალზე მნიშვნელოვანი, მაგრამ მაინც კერძო ფსიქოლოგიური საკითხი შეისწავლა (ე.წ. ფსიქოფიზიკა). ცოტა მოგვიანებით ვილაქემ ეუნტმა ფსიქოლოგიური ექსპერიმენტი მრავალი საკითხის

შესწავლას მიუსადაგა და მისცა ამ კვლევას სისტემატური ხასიათი; მან დაარსა პირველი ფსიქოლოგიური ლაბორატორია (1879) და ინსტიტუტი, ფსიქოლოგიური ჟურნალი და, რაც ჩვენთვის განსაკუთრებით მნიშვნელოვანია, ჩამოაყალიბა დამოუკიდებელი ფსიქოლოგიური მეცნიერების დაფუძნების პირველი, ყოველ მხრივ გააზრებული პროგრამა, ანუ ორიგინალური ფსიქოლოგიური სისტემა, რომელიც საფუძვლად დაუდო საკუთარ კვლევა-ძიებას.

აღსანიშნავია, რომ ამის შემდეგ თითქმის უმაღლესი ხარისხის თეორიული სისტემები: აქტ-ფსიქოლოგია (ფრანც ბრენტანო), ბინომისტური კონცეფცია (ციკენი), ცნობიერების ნაკადის თეორია (უილიამ ჯემსი), ამერიკული ფუნქციონალიზმი (ჯონ დიუი, ჯეიმს ნეჯელი, რობერტ ედვორთი). აღწერითი ფსიქოლოგია (ვილჰელმ ლილთაი) და სხვა. მათი შეხედულებები მრავალი თვალსაზრისით განსხვავდებოდნენ ეუნდტისა და მისი ყველაზე ერთგული თანამებრძოლის, ე.წ. სტრუქტურული ფსიქოლოგიის თავიანთი, ედვარდ ტიჩენერის თეორიებისაგან. ეს ნიშანი ფსიქოლოგიას ბოლომდე გაკეცა. XX საუკუნის 30-იან წლებში საბოლოოდ გაცნობიერდა, რომ არ არსებობს ერთიანი ფსიქოლოგიური მეცნიერება; არსებობს რამოდენიმე, ერთმანეთისაგან კარდინალურად განსხვავებული და არსებით საკითხებში პრინციპულად დაპირისპირებული ფსიქოლოგიური მოძღვრება. განსხვავებულია მათი კვლევის სფერო და შესწავლის საგანი, კვლევის მეთოდოლოგიური და მეთოდური პრინციპები. ამ ვითარებას კარლ ბიულერის მერე ფსიქოლოგიის კრიზისად მოიხსენიებენ.

თავდაპირველად დაპირისპირებას ასეთი მწვავე და უკომპრომისო ხასიათი არ ჰქონდა. თითქმის ყველა ჩამოთვლილ თეორიაში შექნარებული იყო აზრი, რომ ფსიქოლოგიის შესასწავლ საგანს ცნობიერება შეადგენს და რომ კვლევა უპირატესად ექსპერიმენტულად უნდა წარიმართოს. კინაიდან ყველაზე გავლენიან ფიგურად მაინც ეუნდტი რჩებოდა, სწორედ მისი მოძღვრება გადაიტყა იმ თეორეტიკოსების მთავარ სამიზნედ ვინც აღრინდელი ფსიქოლოგიური პროგრამების ნაკლოვანებებს ხედავდა. ეუნდტის სისტემის თითქმის ყველა ძირითადი მხარე გულმოდგინე დახასიათებისა და კრიტიკული შეფასების საგანი გახდა. ამ პროცესში იკეთებოდა განსხვავებული მიდგომა ამა თუ იმ საკითხისადმი, რაც, თავის მხრივ, ამოსავალი პუნქტი ხდებოდა ახალი, ფართომასშტაბიანი ფსიქოლოგიური კონცეფციებისათვის ან, სულაც, ახალი მეცნიერული მიმდინარეობებისათვის.

დაახლოებით ასე შეიქმნა XX საუკუნის დასწყისის ძირითადი ფსიქოლოგიური სისტემები. ჩვენ, ცხადია, ერთგვარად ვამარტივებთ, რადგან სერიოზული თეორიული სისტემების ჩამოყალიბება, როგორც წესი, ობიექტური და სუბიექტური ფაქტორების მთელ წყებას ეფუძნება. და მაინც, ამ კონცეფციათა გენეზისის წარმოდგენილი სქემა ძირითადად სწორედ გამოხატავს საქმის ვითარებას. გამონაკლისს შესაძლოა ზიგმუნდ ფროიდის თეორია შეადგენს; მისი ჩამოყალიბება ალბათ უფრო კლინიკური პრაქტიკის მონაცემების თეორიული გააზრების საჭიროებით იყო მოტივირებული, ვიდრე წინამორბედ შეხედულებებთან დაპირისპირებით.

მაშ რომლება ეუნდტის მოძღვრების ის ნიშნები თუ მომენტები, ესოდენ მძლავრი სტიმულატორის როლი რომ ითამაშეს ფსიქოლოგიის შემდგომი განვითარების თვალსაზრისით? ასეთად სულ ცოტა, ხუთი მათგანი შეიძლება ჩაითვალოს: 1) ეუნდტის ფსიქოლოგია, როგორც თვითონ ამბობდა, "უშუალო გამოცდილების" ან ცნობიერების ფსიქოლოგიაა. 2) იგი ელემენტების და მათი გამაერთიანებელი კანანზომიერებების ფსიქოლოგიაა. 3) ის ინტროსპექციულია. 4) იგი უსუბიექტო ფსიქოლოგიაა. 5) მასში ორგვარი ფსიქოლოგიის იდეა გატარებულია.

განვიხილოთ თანმიმდევრობით თითოეული თეზისი შესაბამისი ანტითეზისისა და მასზე აგებული ახალი თეორიული სისტემების თვალსაზრისით.

1. არა მხოლოდ ეუნდტი. არამედ ახლად ჩამოყალიბებული ფსიქოლოგიური მეცნიერების პრაქტიკულად ყველა ძირითადი წარმომადგენელი ფსიქოლოგიის საგანს ცნობიერებაში ხედავდა. უფრო მეტიც, ეს თვალსაზრისი თითქმის მთელი ემპირიული ფსიქოლოგიისთვის იყო დამახასიათებელი. გამოჩალიჩის პერბარტი წარმოადგენდა, რომელიც ცნობიერ ფსიქიკასთან ერთად არაცნობიერი ფსიქიკის არსებობასაც ამტკიცებდა. უფრო ადრე ამ აზრს ლაიბნიციც იცავდა. აღსანიშნავია რომ მისი არგუმენტაცია არაცნობიერი ფსიქიკის დასამტკიცებლად მილიანად ფილოსოფიურ-ჩეთოლოლოგიური ხასიათისა იყო. მთელ სამყაროში მოქმედებს ე.წ. "უწყვეტობის ან თანდათანობის" პრინციპი - ამბობდა ლაიბნიცი. იგი ფსიქიკურ სინამდვილეშიც მოქმედებს. ამიტომ, როცა ცნობიერებაში წვეტას აქვს ადგილი, მაგალითად ძილის დროს, მას არაცნობიერი ფსიქიკური ავსებს. პერბარტი ცდილობდა, რომ არაცნობიერის ცნებისთვის ემპირიული ფლერადობა მიენიჭებინა; არაცნობიერის ძალის მათემატიკური გამოხატვაც კი სცადა, თუმცა სრულიად წარუმატებლად. მიუხედავად ამისა, არაცნობიერის ცნება მაინც წმინდა თეორიულ კატეგორიად დარჩა.

ერთი სიტყვით, კლასიკური ფსიქოლოგიის უდიდესი ნაწილი არაცნობიერი ფსიქიკურის არსებობას საეთოდ არ ცნობდა და ცნობიერების ანალიზის ფარგლებს არ სცილდებოდა. იმ იმუიათ შემთხვევებშიც, როცა მკვევარები არაცნობიერის არსებობას უშვებდნენ, ეს წმინდა მეთოდოლოგიური მოსაზრებებით ხდებოდა და ბუნებრივად იყო, ენაიდან არაცნობიერი ფსიქიკურის რეალურობის ჩვენება უადრესად რთულია, ზოგის აზრით კი შეუძლებელიც. საქმე ისაა, რომ არაცნობიერის პირდაპირი დაკვირვება პრინციპულად შეუძლებელია. ის, რისი აღმოჩენაც ჩვენს შინაგან სამყაროში შეიძლება, უკვე ცნობიერებაა. არაცნობიერი ცნობიერებაში ვერ იქნება მოთავსებული. ამიტომ ძნელია იმის ჩვენება და დასაბუთება, რომ ცნობიერების მიღმა კიდევ არსებობს რაღაც ფსიქიკური. დიდი ხნის განმავლობაში ეს საერთოდ შეუძლებლად ითვლებოდა. მაგრამ მეცნიერება მხოლოდ უშუალოდ მოცემულ მოვლენებს არ შეისწავლის. ასევეა არაცნობიერის შემთხვევაშიც. მის არსებობაში დასარწმუნებლად, ხოლო შემდგომ მისი თვისებების შესასწავლად საჭიროა ჩვენი განცდებისა ან მოქმედებების ისეთი მონაცემების გამოვლენა და ანალიზი, რომელთა არსებობის წესი და ფუნქციონირების ხასიათი აუხსნელი და გაუგებარი დარჩება მათი ქვემდებარე და მათი განმსაზღვრელი არაცნობიერი ფაქტორების გათვალისწინების გარეშე. ესაა არაცნობიერთან მისასვლელი ერთადერთი გზა. სწორედ მას მიაკვლია ფროიდმა და, მიუხედავად დიდი წინააღმდეგობისა აკადემიური ფსიქოლოგიის მხრიდან. ჯეროვანი ადგილი მიუჩინა ამ ცნებას ფსიქოლოგიის კატეგორიულურ აპარატში. ამით მან სამუდამოდ დაიმკვიდრა ადგილი არა მხოლოდ ფსიქოლოგიის, არამედ საერთოდ მეცნიერების ისტორიაში.

ფროიდის პირველი წიგნიდან დაწყებული (1895), ფსიქოანალიტიკურმა კონცეფციამ განვითარების ხანგრძლივი გზა განვლო. მეოცე საუკუნის ათიან წლებში ფროიდის გაემიჯნენ და საკუთარი კონცეფციების შექმნა დაიწყეს მისმა ყველაზე ნიჭიერმა მიმდევრებმა ადლერმა და იუნგმა. ფსიქოანალიზთან ერთად მათი თეორიები (ინდივიდუალური ფსიქოლოგია და ანალიტიკური ფსიქოლოგია) ქმნიან იმ მიმდინარეობას რომელსაც უფრო ხშირად სილრმის ფსიქოლოგია ეწოდება, ვინაიდან აქ აქცენტი ფსიქიკის სილრმივი, არაცნობიერი პლასტების შესწავლაზე კეთდება. ფსიქოლოგიის ამ მიმდინარეობას მკითხველი პირველ თავში გაეცნობა.

სილრმის ფსიქოლოგიის შემდგომი განვითარებაა ევოფსიქოლოგია და ნეო-

ფროიდში. ესა ავტორთა ჭრელი შემადგენლობის მომცველი მიმდინარეობა, რომელ-  
თავანაც ზოგიერთი ერთმნიშვნელოვნად დამორდა პირველწყაროს – ფროიდის ფსიქოანა-  
ლიზს, მაგრამ, საბოლოო ჯამში, სწორედ ეს უკანასკნელი აერთიანებს მათ გარკვეული  
ფსიქოლოგიური მიმდინარეობის ფარგლებში (თავი მეოთხე). საზოგადოდ კი აღსანი-  
შნავია, რომ ე.წ. ფსიქოანალიტიკური მოძრაობა თავიდანვე ფსიქოლოგიის ერთ-ერთ  
ყველაზე მძლავრ ნაკადს ქმნის. მასში გარკვეულწილად ერთიანდება როგორც  
კლასიკური ფსიქოანალიზის მომხრეები, ასევე პოსტფროიდისტული ფსიქოანალიზის  
მრავალი განშტოების წარმომადგენელი.

ფსიქოანალიტიკური მიმდინარეობის გარდა არაცნობიერის კატეგორია საკმაოდ  
ორგანულად შეითვისა არაერთმა პერსონოლოგიურმა კონცეფციამ. უფრო მეტიც, მათ  
საფუძველზე შეიქმნა რამდენიმე ტესტური, უპირატესად პროექციული მეთოდიკა  
პიროვნების სიღრმიე (არაცნობიერი) სტრუქტურების დახასიათებისთვის. ამან, თავის  
მხრივ, მნიშვნელოვნად გააძლიერა არცნობიერის ფაქტოლოგია, რომელიც, ფსიქოანა-  
ლიზის ტრადიციისამებრ, ძირითადად კლინიკური დაკვირვების მასალას ეყარებოდა.

უფრო რთულადაა საქმე აკადემიურ ექსპერიმენტულ ფსიქოლოგიაში, რომელიც  
დღემდე საკმაოდ დიდ სიძნელეებს აწყდება როგორც არაცნობიერის თეორიული  
გაზრების, ისე მისი ემპირიული შესწავლის მხრივ. ამ ფონზე აშკარად გამოირჩევა  
უზნადის განწყობის ზოგადფსიქოლოგიური მოძღვრება, რომელშიც არაცნობიერის  
კატეგორიას ერთ-ერთი ცენტრალური ადგილი უკავია. განწყობის ფსიქოლოგიაში  
მოცემულია როგორც არაცნობიერის თეორიული გააზრების მწყობრი სისტემა, ისე  
მისი ექსპერიმენტული შესწავლის ორიგინალური მეთოდური აპარატი (თავი მერვე).

არაცნობიერის კატეგორიის შემოტანა და მის საფუძველზე ახალი თეორიული  
სისტემების შექმნა, ცხადია, არ ნიშნავს ცნობიერების კატეგორიაზე უარის თქმას.  
ცნობიერი და არაცნობიერი ერთად ფარავენ ფსიქიკის ცნების მთელ მოცულობას. მათ  
შორის უაღრესად საინტერესო და მნიშვნელოვანი ურთიერთმიმართებებია გამოვლენი-  
ლი, როგორც ფსიქოანალიზში, ასევე განწყობის თეორიაში.

XX საუკუნის ფსიქოლოგიურ მიმდინარეობათა აბსოლუტურ უმრავლესობაში  
ცნობიერების კატეგორია საკანძო როლს ასრულებდა. ამ მხრივ გამოჩაჩიის  
ბიპევიორისტული მიმდინარეობის სხვადასხვა ვერსიები წარმოადგენენ. სადაც ცნო-  
ბიერება და მასთან დაკავშირებული პრობლემატიკა მეტ-ნაკლები კატეგორიულობით  
არის უარყოფილი ან იგნორირებული. ამაზე შედარებით დაწვრილებით ქვემოთ  
ვილაპარაკებთ. ჯერ-ჯერობით კი მხოლოდ იმას აღვნიშნავთ, რომ ბიპევიორიზმი არ  
არის ფსიქოლოგიური მეცნიერების მაგისტრალური ზაზი: იგი ძალიან მძლავრი,  
მაგრამ მაინც მხოლოდ ერთ-ერთი მიმდინარეობაა ფსიქოლოგიაში. ბიპევიორიზმი,  
არსებითად მხოლოდ ამერიკაში იყო საყოველთაოდ გავრცელებული და ისიც გან-  
საზღვრულ პერიოდში. დაახლოებით 70-ანი წლებიდან მის ბატონობას ამერიკაშიც  
ელვაბ ბლო. ევროპაში კი არასოდეს შეწყვეტილა ცნობიერების კატეგორიის და-  
მუშავება და ცნობიერი ფსიქიკური პროცესების შესწავლა როგორც სტრუქტურული  
ისე ფუნქციონალური თვალსაზრისით. ამ მხრივ განსაკუთრებულ აღნიშვნას იმსა-  
ხურებს ფრანგულენოვან ფსიქოლოგთა ჯგუფი (რიბო, უანე, კლაპარედი, პიაჟე და  
სხვები). ამ შრომაში ისინი საკმაოდ პირობითად გენეტიკური ფსიქოლოგიის მი-  
მდინარეობის ფარგლებში არიან გაერთიანებულნი. ეს სახელწოდება არ არის შემთხ-  
ვევითი. რადგანაც აქ შემაჯალ თეორიებში ცნობიერების პროცესები მათი განვითარების  
თვალსაზრისით არიან დახასიათებულნი (თავი მეშვიდე).

ამერიკაში XX საუკუნის მეორე ნახევარში ბიპევიორიზმის მიერ განდევნილი და

შერისხული ცნობიერება კვლავ იკავებს ერთ-ერთ ცენტრალურ ადგილს თეორიულ და ემპირიულ კვლევა-ძიებაში. ყალიბდება და შემდგომში საყოველთაოდ ვრცელდება კონკრეტური ფსიქოლოგია. თავდაპირველად ეს მიმდინარეობა შემეტყნებითი პროცესების შესწავლით შემოიფარგლებოდა, მაგრამ შემდგომ მისი ინტერესი ემოციურ და მოტივაციურ პროცესებზეც გაერცვლა. ამდენად, ამ მიმდინარეობის ფარგლებში შეიქმნა ქვეყნის საკმაოდ მასშტაბური მოღვაწეები. მათში ნაცადია ცნობიერი პროცესებისა თუ წარმონაქმნების ფუნქციის დადგენა ქვეყნის აღძერისა და რეგულაციის პროცესში. საზოგადოდ უნდა ითქვას, რომ თანამედროვე ფსიქოლოგიაში კონკრეტული ერთობა ალბათ, ყველაზე გაერცვლებულ და გაუქვნიან მიმდინარეობას წარმოადგენს (თავი მეთერთმეტე).

2. ეუნდტის მოძღვრების კიდევ ერთ ნიშანს, რომლის კრიტიკულმა გააზრებამ დიდად შეუწყო ხელი XX საუკუნის ფსიქოლოგიის ჩამოყალიბებას, იყო ელემენტარიზმი. სამართლიანობა მოითხოვს აღინიშნოს, რომ ელემენტარიზმის ნაკლოვანებას ეუნდტიც კარგად ხედავდა. უფრო მეტიც, ელემენტარიზმს სერიოზულად შეებრძოლა გვიანდელი ასოციაციონიზმის რამდენიმე წარმომადგენელიც. მიუხედავად ამისა, ფსიქოლოგიურ აზროვნებაში გასულ საუკუნემდე მანც, ელემენტარიზმი ბატონობდა. ეს მხოლოდ იმით კი არ იყო გაპირობებული, რომ რთულის მარტივ ერთეულებად დაშლა ყოველგვარი შემეტყნების, მათ შორის ფსიქოლოგიურის, აუცილობელი ხერხია. ჯერ კიდევ დემოკრიტე სულის ატომისტურ აგებულებაზე ლაპარაკობდა. თვით არისტოტელემ. მიუხედავად იმისა, რომ სულის ერთიანობისა და განუყოფლობის იდეას აღიარებდა, სათანადო ანალიზის შედეგად სულის სამი ნაირსახეობა გამოყო. მას შემდეგ ფსიქოლოგია მუდამ მიმართავდა სულიერი სამყაროს ანალიზს, ხოლო ასოციაციონისტურ ფსიქოლოგიაში ცნობიერების ანალიტიკურმა შესწავლამ აპოგეას ბიადწია. გამოიყო ცნობიერების პირველადი ელემენტებიც და მათი მთელში გაერთიანების წესიც (ასოციაცია). თითქოს ყველაფერი რიგზე იყო, მაგრამ საბოლოოდ შესაძრწვევი გახდა ამ კონსტრუქციის არასრულყოფილება, კერძოდ ის, რომ ცნობიერების სფეროში ელემენტების მექანიკურ-ასოციაციური დაჯამებით საძიებელი მთელი არ მიიღება. ასევე შეუძლებელია რთული ფსიქიკური წარმონაქმნების უნაშთოდ დაშლა ელემენტებად; მთელი მეტია ელემენტების ჯამზე. ეს მართლაც აღმოჩენა იყო, რომელმაც, საბოლოო ჯამში, მთლიანობის ფსიქოლოგიაზე მიგვიყვანა. მაგრამ მანამდე გრძელი გზა იყო გასავლელი; ელემენტარისტული პარადიგმა ჯერ კიდევ ძლიერი იყო.

ჯონ სტიუარტ მილი პრობლემას ხედავდა, მაგრამ ვერც ასოციაციონიზმს უღალატა და ვერც ბუნებისმეტყველებაზე სწორებას. მან უბრალოდ შეცვალა ეტალონური მეცნიერება და განაცხადა, რომ ფსიქოლოგიაში ფიზიკის მსგავსად კი არ ხდება ატომების გაერთიანება-დაჯამება, არამედ ქიმიის მსგავსად, სადაც ორი ელემენტის შეერთებით მიიღება ნივთიერება, რომელსაც ელემენტებისაგან სრულიად განსხვავებული თვისებები გააჩნია (ე.წ. სულის ქიმია).

ეუნდტმა ამ ვითარებას შემოქმედებითი სინთეზის პრინციპი უწოდა. ელემენტებიდან რთული ფსიქიკური წარმონაქმნის სინთეზირება “შემოქმედებითად” ხდება; მთელი, როგორც ელემენტების გაერთიანების შედეგი. ყოველთვის მეტია ნაწილების ჯამზე და მათ თვისებებზე არ დაიყვანება. თითქოს ელემენტარიზმი დაძლეულია, მაგრამ ირკვევა, რომ ელემენტარისტული პარადიგმა მაინც ძალაში რჩება. რატომ? იმიტომ, რომ მიუხედავად ფსიქიკური მთლიანობის ამ თავისებურებისა, იგი ნაწარმოებ, ელემენტებისაგან შედგენილ მოვლენად რჩება. მთლიანობა მერადაია, სინთეტური,

თუმცა სინთეზი მექანიკური კი არა, შემოქმედებითია. ფსიქოლოგიური კვლევის სათავე მაინც ელემენტების ძიებაშია. ეუნტმა და მისმა მიმდევრებმა (განსაკუთრებით ტიჩინერის სკოლამ) ამ საქმიანობას, რომელსაც უკვე ექსპერიმენტული პროცედურის სახე ჰქონდა, უდიდესი დრო და ენერგია შეაღიეს. მონახეს კიდევ თითქოს ახალი, მესამე ელემენტი – ე.წ. ელემენტარული გრძობა, მაგრამ ვერ შეთანხმდნენ ამ ელემენტების თვისებების რაობასა და რაოდენობაზე, რაც მათი მეთოდის არასანდოობაზე მიანიშნებდა.

ელემენტარიზმზე საუბრისას შეუძლებელია არ მოვიყვანოთ შესანიშნავი ქართველი ფსიქოლოგიის ისტორიკოსის ერეკლე აბაშიძის ზემოქმედებით ზუსტი შეფასება: “შემოქმედებით სინთეზის სახით ფსიქოლოგიაში შეიჭრა მთლიანობის იდეა. მაგრამ თვითონ ეუნტმა ვერ გაიგო მთელი მისი აზრი. მისი ანალიზი განიზრახა და დაკარგა მტკიცე საყრდენი: აღარც თავისთავად საკმარისი ელემენტები შერჩა და აღარც შემოქმედებითი სინთეზის მონოპოლია”. ერთი სიტყვით XX საუკუნისათვის საკითხი მომწიფდა – საჭირო იყო პარადიგმის შეცვლა: მთლიანობითობა და არა ელემენტარიზმი; მთლიანია პირველადი, ხოლო ნაწილი, ელემენტი მეორადი და მთლიანობით განსაზღვრული.

ეს გარღვევა წინა საუკუნის 10-იან წლებში გააკეთა გემტალტფსიქოლოგიამ, ახალმა ფსიქოლოგიურმა კონცეფციამ, რომელმაც თეორიული სისტემის ცენტრში გემტალტის (ფორმა, მთლიანობითი სტრუქტურა) ცნება დააყენა და იზრუნა მისი თვისებების, მოქმედებისა და ქმნადობის კანონზომიერებათა დასადგენად (თავი მესამე).

თავდაპირველად გემტალტის თვისებების შესწავლა მილიანად აღქმის სფეროში მიმდინარეობდა. შემდგომში გემტალტიზაციის პრინციპებით აზროვნების პროცესის დახასიათებასაც შეეცადნენ. ხოლო ბოლოს გემტალტ-კანონების სრული უნივერსალიზაცია მოხდა; ისინი მთელ ცნობიერებაზე იქნენ გავრცელებულნი, მაგრამ მხოლოდ თეორიულ პლანში. რეალური კვლევის დონეზე კლასიკური გემტალტფსიქოლოგია კოგნიტურ პროცესებს არ გასცილებია.

შემდგომში ლაიფციგის სკოლამ (ფელიქს კრიუგერი) გემტალტის პრინციპები ემოციების სფეროში გაავრცელა, ხოლო კურტ ლევინმა მოტივაციისა და საზოგადოებრივი სფეროში. მიუხედავად ამისა, ლევინის თეორია ვერ ჩაითვლება გემტალტ-ფსიქოლოგიის უბრალო ექსტრაპოლაციად მოტივაციის პრობლემატიკაზე. ლევინმა უდავოდ განიცადა გემტალტფსიქოლოგების გავლენა. მაგრამ მისი მეთოდოლოგიური და თეორიული პრინციპები, ისევე როგორც კვლევის ობიექტი, იმდენად თვითმყოფადია და განსხვავებული გემტალტფსიქოლოგიისაგან, რომ მისი ველის თეორია XX საუკუნის ერთ-ერთ ყველაზე ორიგინალურ და ძლიერ ფსიქოლოგიურ კონცეფციად შეიძლება იქნას მიჩნეული (თავი მეექვსე).

3. ზემოთ ჩვენ გაკვრით შევხვთ ბიპეიორისტულ მიმდინარეობას და ავლნიშნით, რომ მან განაღვინა ცნობიერება ფსიქოლოგიის კვლევის სფეროდან. ეს, რასაკვირველია, იმიტომ არ მომხდარა, რომ ბიპეიორიზმის ფუძემდებლებს, თორნდაიკს ან უოთსონს ეჭვი შეეპარათ ცნობიერების არსებობაში. მათი ეჭვი ცნობიერების მეცნიერული კვლევის სანდოობაზე იყო მიმართული. მამსადაამე საქმე მეთოდს ეხებოდა. ვინაიდან ცნობიერების უშუალო წვდომის და, ამდენად, მისი რეალური შესწავლის ერთადერთ გზად კლასიკური ფსიქოლოგიას თვითდაკვირვება ესახებოდა. ბიპეიორიზმის კრიტიკის მაჯიური სწორედ ინტროსპექტივაზე იყო მიმართული. ეს, პირველ ყოვლისა, ეხებოდა ეუნტტიანულ ორიენტაციას და ცნობიერების ექსპერიმენტული ფსიქოლოგიის სხვა განშტოებებში მიმდინარე კვლევა-ძიებას.

საქმე ისაა, რომ ვუნდტის მიერ დამკვიდრებული ექსპერიმენტის მოდელი გულისხმობდა ინტროსპექციის აქტიურ გამოყენებას. ექსპერიმენტის მოთხოვნებთან სრულ შესაბამისობაში ცდისპირს ხელოვნურ პირობებში მიეწოდებოდა სხვადასხვა გამოიზიანებელი (ან ამოცანა). ხდებოდა ცდის ობიექტური პირობების ვარირება, ხოლო სუბიექტს თვითდაკვირვების გზით უნდა წარმოედგინა ანგარიში მის შინაგან სამყაროში (ცნობიერებაში) მომხდარი ცვლილებების შესახებ. ამრიგად, საბოლოო ჯამში, ლაპარაკი იყო ცდის კონტროლირებულ პირობებში მიღებულ. მაგრამ მაინც ინტროსპექტულ მონაცემებზე. ამ პროცედურას ასეც ეწოდებოდა – ინტროსპექტული ექსპერიმენტი. გასაკებია. რომ ინტროსპექციის ხარისხს, თვითდაკვირვებაში გაწაფულობას გადამწყვეტი მნიშვნელობა ენიჭებოდა. ამაგური კვლევის ერთ-ერთი უდიდესი ავტორიტეტი, ედვარდ ტიჩენერი თითოეულ ასეთ ექსპერიმენტს ინტროსპექციაში გაკეთილს უწოდებდა. გაკეთილი კი. ისევე როგორც მიღებული გამოცდილება სხვადასხვაგვარი შეიძლება იყოს. საქმე ისაა, რომ თვითდაკვირვების მაქსიმალურად მაღალი დონის მისაღწევად კვლევით ცენტრებში ცდისპირებად უპირატესად იქ მომუშავე პროფესიონალ ფსიქოლოგებს იყენებდნენ. ეს უკანასკნელი კი, როგორც წესი, იქ გავრცელებული თეორიული ორიენტაციის მიმდევრები იყვნენ. ეს გარემოება თავისდაუნებურად გარკვეულ მიმართულებას აძლევდა მათ თვითდაკვირვებას. ყოველივე ამის შედეგად, ძალიან ხშირად ხდებოდა, რომ სხვადასხვა ლაბორატორიაში ერთი და იგივე საკითხის კვლევისას, თითქოს და ერთი და იგივე მეთოდით, საგრძნობლად განსხვავებულ შედეგებს იღებდნენ; შესაბამისად, განსხვავებული იყო თეორიული ინტერპრეტაცია. ზუსტი ექსპერიმენტული კვლევა-ძიების იდეალი, რომლის მიღწევის სურვილითაც იყო მოტივირებული ახალგაზრდა ფსიქოლოგიური მეცნიერება, მიუწვდომელი რჩებოდა. ამ ვითარების თავი და თავი კი ინტროსპექცია იყო.

სწორედ ინტროსპექციის არასანდოობამ უბიძგა უოტსონს ფსიქოლოგიის განვითარების სხვა გზა ეძებნა. თუმცა, თვითდაკვირვების მეთოდის სირთულეები ბევრად ადრე იქნა შემჩნეული. ჯერ კიდევ კანტი გამოთქვამდა სერიოზულ ეჭვს რაიმის ყურადღებით განცდისა და ამ განცდის სრულყოფილი დაკვირვების ერთდროული წარხორციელების შესაძლებლობასთან დაკავშირებით. ამის გამო იგი საკმაოდ სკეპტიკურად იყო განწყობილი ემპირიული ფსიქოლოგიის პერსპექტივების მიმართ. პოზიტივიზმის ერთ-ერთმა ფუძემდებელმა ოგიუსტ კონტამ კი ფსიქოლოგია საერთოდ ამოიღო დამოუკიდებელ მეცნიერებათა სიიდან. იგი აცხადებდა, რომ ფსიქოლოგია, როგორც სწავლება ცნობიერების შესახებ, თვითდაკვირვებაზე დამყარებული. ეს უკანასკნელი კი, პრინციპში, ვერ იქნება სანდო მონაცემების წყარო. კონტის აზრით თვითდაკვირვების შესაძლებლობები თითქმის იგივეა. რაც ის, რომ თვალმა საკუთარი თავი დაინახოს.

ემპირიულმა ფსიქოლოგიამ იმდენად მყარად დაუკავშირა ერთმანეთს ცნობიერება და ინტროსპექცია (ლოკის მიხედვით ცნობიერება სხვა არაფერია თუ არა რეფლექსია, ანუ თვითდაკვირვება, თვითგანცდა), რომ ახლადდაფუძნებულ ცნობიერების ფსიქოლოგიაშიც ინტროსპექციის უკუვდება წარმოუდგენელი ჩანდა. სამაგიეროდ, უოტსონისთვის, რომლის აზროვნების წესი პოზიტივიზმისა და პრაგმატიზმის გავლენით ჩამოყალიბდა და, ამასთან, ზოოფსიქოლოგიური ანუ ცნობიერების გარეშე მიმდინარე კვლევის სოლიდური გამოცდილებაც ჰქონდა, ეს სულაც არ იყო წარმოუდგენელი. მისთვის მეცნიერული კვლევის ობიექტურობა უპირველესი ღირებულება იყო. აქედან გამომდინარე, მას მიაჩნდა, რომ ინტროსპექცია უპირობოდ უნდა ჩამოშორდეს ფსიქო-



ლოგიას; მაგრამ, იგივე ბედი უნდა ეწიოს ცნობიერებასაც, ვინაიდან თვითდაკვირვებასთან მისი კავშირი არსებითი ხასიათისაა და, ამდენად, მისი ობიექტურ-მეცნიერული შესწავლა პრინციპულად შეუძლებელია. ფსიქოლოგიამ ობიექტური მეთოდით უნდა იხეშმღვანელოს და ობიექტურად აღრიცხავდი მოვლენები შეისწავლოს. ზოოფსიქოლოგიაში მუშაობისას უითსონი ასეთ მოვლენებად მიიჩნევდა ცხოველთა ობიექტურად დაკვირვებად და გაზომვად მოძრაობებს, რეაქციებს. მსგავს რეაქციებს შეისწავლიან ყველგან, სადაც ინტროსპექცია შეუძლებელია: პატარა ბავშვებთან, სულით ავადმყოფებთან. კვლევის მსგავსი მეთოდოლოგია შესაძლებელია გადატანილ იქნას მობრდილ, ნორმალურ ადამიანზეც. ამ შემთხვევაში ფსიქოლოგიის შესწავლის საგნად ყოველგვარი სახის ქცევა მოგვევლინება (ბიპევიორიზმი – ქცევათმცნიერება); ქცევა, მოცემული ობიექტურად, მოტორული ან ვისცერალური რეაქციების სახით, რაიმე ფსიქიკური, ცნობიერი ელემენტის გარეშე. კლასიკური ბიპევიორიზმის ფორმულაა S-R. ფსიქოლოგიის ამოცანა მიღწეულია. თუ ვიცით, რა რეაქციას იწვევს ესა თუ ის სტიმული. კავშირი სტიმულსა და რეაქციას შორის უპირატესად ცხოველების პროცესში, დასწავლის შედეგად მყარდება. ამიტომ ბიპევიორისტულ ფსიქოლოგიაში ექსპერიმენტული შესწავლის მთავარ ობიექტად დასწავლის პრობლემატიკა იქცა (თავი მეორე).

ბიპევიორისტული მიმდინარეობის მეორე ტალღას ნეობიპევიორიზმი წარმოადგენს (თავი მეხუთე). იგი 70-იან წლებამდე ბატონობდა ამერიკულ ფსიქოლოგიაში. მის ჩარჩოებში უფრო გაძლიერდა დასწავლის პრობლემატიკის თეორიულ-ექსპერიმენტული კვლევა. შეიქმნა ქცევის მრავალი მოდელი, თუმცა ძირითად თეორიულ ორიენტაციებს მაინც ჰალისა და ტოლმენის სკოლებში ჩაეყარა საფუძველი. ნეობიპევიორიზმის მთავარი დამახასიათებელი ნიშანი S-R ფორმულის ეწ. "შუალედური ცვლადებით" შევსებაში მდგომარეობდა. ობიექტივისტური პარადიგმის შესაბამისად, ნეობიპევიორისტები მაქსიმალურად ერიდებოდნენ ამ ცვლადების ფსიქიკურ-განცდილ ტერმინებში გამოხატვას. ეწ. ოპერაციონალისტური მეთოდოლოგიით შეიარაღებულნი, ისინი ცდილობდნენ ამ ცვლადების დახასიათებას ობიექტურად წარმოებული და გაზომვადი პროცედურებისა თუ ოპერაციების საშუალებით. მაგალითად, ჭამის მოთხოვნებიდან, როგორც ფსიქიკურ ფენომენზე ან განცდაზე კი არ ლაპარაკობდნენ, არამედ ბოლო ჭამიდან გასულ დროზე, ე.ი. დეპრეციაციის ხანგრძლიობაზე. მაგრამ თანდათანობით სულ უფრო ნათელი ხდებოდა, რომ ასე გააზრებული შუალედური ცვლადები ნამდვილად ფსიქიკურ მოვლენებს წარმოადგენდნენ. რომ საჭირო იყო მოძველებული ტაბუს მოხსნა და ქცევის რეალური ფსიქიკური მექანიზმების შესწავლა.

ეს კი სწორედ ის იყო, რასაც დიდი ხნის მანძილზე აკეთებდნენ ევროპელი ფსიქოლოგები. ევროპაში ბიპევიორიზმის გავლენა მნიშვნელოვანი არ ყოფილა; ყოველ შემთხვევაში, ცნობიერება არასოდეს დარჩენილა კვლევის ინტერესების მიღმა და ყოველთვის აქტუალურად იდგა საკითხი ქცევის რეგულაციაში ფსიქიკური (ცნობიერი და არაცნობიერი) ფაქტორების მონაწილეობის შესახებ. ასეთი კვლევის შთამბეჭდავ მაგალითებს წარმოადგენენ ფროიდის, შტერნის, ფანეს, ლევისის, უზნადის და სხვათა თეორიები. თანამედროვე ამერიკულ და ევროპულ კოგნიტივიზმში ამგვარი ორიენტაციის საფუძველზე უკვე არა ერთი საინტერესო ქცევითი მოვლია შექმნილი. აქვე დაეძინა, რომ ეწ. რადიკალური ბიპევიორიზმის ბოლო გაბრწყინებას სკინერის სისტემა წარმოადგენდა. თავისი მრავალფეროვანი შემოქმედებით სკინერმა დამარწმუნებლად აჩვენა, თუ რა სიმაღლეების მიღწევა შეუძლია ფსიქოლოგიას ქცევის მართვისა და

პროგნოზირების საქმეში. როდესაც ის მკაცრი ბუნებისმეტყველურ-ბიპევიორისტული პრინციპებით ხუმბლვანელობს. წარმატებულმა პრაქტიკულმა პროგრამებმა სკინერს XX საუკუნის ერო-ერთი უდიდესი ფსიქოლოგის სახელი დაუმკვიდრა.

4. ჩვენ უკვე ვახსენეთ სამი კატეგორია – ცნობიერება, არაცნობიერი, ქცევა, რომელთა ანალიზი და მათ შორის არსებული ურთიერთმიმართების გარკვევა XX საუკუნის ფსიქოლოგიის ძირითად ლეიტმოტივს წარმოადგენდა. მაგრამ ეს სურათი სრულყოფილი არ იქნება, თუ ფსიქოლოგიის ძირითადი კატეგორიების სიას სუბიექტის ან პიროვნების კატეგორიასაც არ დავუმატებთ. ზემოთაც იყო მითითებული, რომ კლასიკური ფსიქოლოგიის ერთ-ერთ მთავარ ნაკლოვანებას მისი უსუბიექტობა შეადგენდა. ცნობიერების წარმოუმაქმნები და პროცესები არსებობდნენ და ურთიერთობდნენ თავისთავად. საკუთარი იმანენტური კანონების შესაბამისად, ისე, თითქოს არავის ეუფლებოდნენ და სუბიექტის, პიროვნების გამოხატულებასა და მის ფუნქციონალურ საშუალებებს არ წარმოადგენდნენ. მაგრამ, აზროვნება კი არ აზროვნებს თავისთავად. არამედ სუბიექტი იყენებს აზროვნებას თავისი საჭიროების შესაბამისად. იგივე ითქმის ყველა ფსიქიკურ პროცესზე. ამიტომ სუბიექტის, პიროვნების თავისებურებებისა და კანონზომიერებების შესწავლის გარეშე ფსიქიკისა და ქცევის რეალური დახასიათება შეუძლებელია. დღეს ეს საყოველთაოდ აღიარებული ჭეშმარიტებაა. მაგრამ XX საუკუნის ფსიქოლოგიას იგი წინა საუკუნის კლასიკური ფსიქოლოგიისაგან მემკვიდრეობით არ მიუღია. ვუნდტის და მის თანამედროვეთა ფსიქოლოგია რჩებოდა ყოველგვარი სუბიექტის გარეშე არსებულ, მხოლოდ ცნობიერების სივრცეში მიმდინარე ფსიქიკური პროცესების მეცნიერებად. გამონაკლისს, ალბათ, უილიამ ჯექსონი წარმოადგენდა. მან პირველმა დაიწყო აქტიურად მე-ს პრობლემატიკის დამუშავება და პიროვნების ფსიქოლოგიის ისეთ მნიშვნელოვან საკითხსაც შეეხო, როგორც თვითშეფასება.

ნამდვილი გარღვევა ფსიქოლოგიაში პიროვნების კატეგორიისთვის შესაბამისი მნიშვნელობის მინიჭების თვალსაზრისით უეჭველად ვილიამ შტერნმა განახორციელა. პიროვნების ცნების მეცნიერებაში დასამკვიდრებლად შტერნმა სპეციალური ფილოსოფიური დისციპლინა – პერსონოლოგია ჩამოაყალიბა. ცოტა მოგვიანებით, 30-იან წლებში ფსიქოლოგიაში შეიქმნა კლასიკური პერსონოლოგიური კონცეფციები, რომლებშიც ცენტრალური პოზიცია პიროვნების ცნებას უკავია. ამ თეორიულ სისტემებში ზოგი შეგნებულად ეკლექტური ბუნების იყო (გორდონ ოლპორტი), ზოგი ორიგინალურ თეორიულ გააზრებასთან ერთად სხვა მიმდინარეობების (კერძოდ ფსიქოანალიზის) ერთგვარ გავლენას განიცდიდა (პენრი მიურეი). ამ დროისთვის ფსიქოანალიტიკური მოძღვრების ფარგლებში ფროიდს უკვე ჩამოყალიბებული ჰქონდა პიროვნების თეორია თავისი ცნობილი ტრიადით (იდი, ეგო, სუპერ-ეგო) და ხასიათის ფიქსაციის ფსიქოსექსუალური სტადიების მოდელით. ადლერის თეორიაც აშკარად პიროვნების ცნებაზე იყო ცენტრირებული. ერთი სიტყვით, გასული საუკუნის შუა წლებიდან პიროვნების კატეგორია საბოლოოდ დამკვიდრდა ფსიქოლოგიის ძირითად კატეგორიებს შორის. შეზღვევებით მისი ხვედრითი წონა კიდევ უფრო გაიზარდა. რასაც ისიც ადასტურებს, რომ პიროვნების კონცეფციებს თანამედროვე ჰუმანისტურ და კოგნიტურ ფსიქოლოგიაშიც ეხვდებით. სადღეისოდ ყველაზე ძლიერ მიმართულებას საკუთრივ პერსონოლოგიის შგნით ე.წ. პიროვნების თვისებების მოდელები შეადგენენ (თავი მეცხრე).

სუბიექტისა თუ პიროვნების კატეგორიებთან დაკავშირებით ახლაც უამრავი საკითხია გადასაჭრელი. ჯერ კიდევ ოცდაათიან წლებში ოლპორტმა პიროვნების

ცნების ორმოცდაათზე მეტი განმარტება დათვალა. თუ დაუკვირდებოდნენ საქმის ამჟამინდელ ვითარებას, ვნახავთ, რომ ფსიქოლოგია ჯერ კიდევ ძალიან შორსაა პიროვნების მეტ-ნაკლებად შეთანხმებული განსაზღვრებიდან; აქ ყველა მკვლევარი იმ მიმდინარეობის ტრადიციიდან ამოდის, რომელსაც ის წარმოადგენს.

გარდა ამისა, არ არის საბოლოოდ გარკვეული თავად პიროვნების თეორიის რაობაც. საქმე ამ თეორიების შინაარსსა და მასშტაბს ეხება. არსებობს საკმაოდ ეიწროდ შემოფარგლული მოდელები, რომლებშიც პიროვნებასთან დაკავშირებული კონკრეტული პრობლემატიკაა გაშუქებული. ასეთებს განეკუთვნება, მაგალითად, სხვადასხვა ქარაქტეროლოგიური სისტემა. არსებობს აგრეთვე ძალიან ფართო მასშტაბის ზოგადფსიქოლოგიური კონცეფციები. ორივე შემთხვევაში პიროვნების თეორიაზე ლაპარაკობენ. თანამედროვე ტენდენცია, როგორც ჩანს, იმაში მდგომარეობს, რომ ყველა მეტ-ნაკლებად მასშტაბური ფსიქოლოგიური სისტემა პიროვნების თეორიად იქნას შერაცხული. საჭიროა გაირკვეს, თუ რამდენად მართებულია ასეთი ტენდენცია. როგორ უნდა მოვიქცეთ, ვთქვათ, ისეთ შემთხვევაში, როდესაც საქმე გვაქვს ზოგადფსიქოლოგიური მასშტაბის კონცეფციასთან, რომელიც ყოველგვარი ქცევის ახსნისა და ყოველგვარი სუბიექტის (მათ შორის ცხოველის და ადამიანის) ფუნქციონირების მექანიზმს გეთაყვაობს. არის თუ არა ის საკუთრივ პიროვნების თეორია, მით უფრო, თუ ავტორი კატეგორიულად უარყოფს პიროვნების რეალურ არსებობას და ამ ცნებას ფიქციასაც კი უწოდებს (მაგალითად სკინერი და რადიკალური ბიჰევიორიზმის სხვა წარმომადგენლები). თუ იმასაც გაითვალისწინებთ, რომ ამ შემთხვევაში უშუალო ყველვის სუბიექტს, როგორც წესი, თეორი ვერთხეობ შეადგენენ, პიროვნების თეორიაზე ლაპარაკი, ცოტა არ იყოს, უსერხული იქნება.

სუბიექტი ყველა ქცევას ფავს, მაგრამ ეს შეიძლება იყოს ნორმალური ზრდადარულებული ადამიანი, თითო ბავშვი, იდიოტი და ბოლოს ცხოველი. ყველგან ქცევა და ყველგან ამ ქცევის სუბიექტი; მაგრამ არის თუ არა ის პიროვნება? ამის გარკვევაშივე საკმაოდ გაგვიჭირდება საკუთრივ პიროვნების თეორიის კვალიფიცირება და მისი გამოყოფა ქცევის ზოგადფსიქოლოგიური თეორიისგან. ეს გარეობება არ არის სათანადოდ გაცნობიერებული ბოლო ხანს მომრავლებულ ფუნდამენტურ კომპენდიუმებში, რომლებშიც პიროვნების თეორიებია დალაგებული და გაანალიზებული. თუმცა უნდა აღინიშნოს, რომ ზოგი მათგანი უაღრესად სასარგებლო და ინფორმატიულია.

ჩვენი ანალიზისთვის მთავარი მაინც ის არის, რომ XX საუკუნის ფსიქოლოგიას უსუბიექტოს ნამდვილად ვერ ვუწოდებთ. ისევე როგორც ცნობიერების, არაცნობიერის, ქცევის კატეგორიებმა, სუბიექტის-პიროვნების კატეგორიამ სათანადო ადგილი დაიკავა ფსიქოლოგიის ძირითად კატეგორიებს შორის. თავდაპირველად ამა თუ იმ თეორიაში ერთ-ერთ კატეგორიას ეკავა ცენტრალური ადგილი. მაგრამ ძალიან მალე აშკარა გახდა, რომ სრულყოფილ მასშტაბურ თეორიაში ოთხივე ძირეული კატეგორია უნდა იყოს წარმოდგენილი; და არა მხოლოდ წარმოდგენილი, არამედ ორგანულად დაკავშირებული ერთმანეთთან, ერთიან თეორიულ სისტემაში შედუღაბებული.

რომელ კონცეფციაში მოხერხდა ამის განხორციელება ყველაზე უკეთ? ბუნებრივია ყველა სკოლის წარმომადგენელი თავის თეორიაზე მიუთითებს. მკითხველი უთუოდ თვითონ გააკეთებს სათანადო დასკვნებს. ერთი რამ ნათელია, XX საუკუნის ფსიქოლოგიამ მკაფიოდ გამოკვეთა მთავარი კატეგორიები, რომლებიც მოიცავენ ქვემდებარე ცნებების მთელ სისტემას. მაგრამ თუ ფსიქოლოგიის კატეგორიალური აპარატი ერთიანია და დადგენილი, გამოდის, რომ მისი საკვლევ სფეროც გარკვეული და პომოგენური ყოფილა. თუ ეს მართლაც ასეა, საიდან ჩნდება დაპირისპირებული და

ურთიერთგამომრიცხავი თეორიული შეხედულებები და მრავალი ფსიქოლოგიის არსებობით გამოწვეულია შემოფოტება? ჯერ ერთი, კატეგორიების ერთნაირი ჩამონათვალის მიღმა კარგად ჩანს არსებითი განსხვავებები ძირეულ ცნებათა შინაარსის გაგებაში. ავიღოთ, მაგალითად, არაცნიერის კატეგორია – რა იგულისხმება მასში, ამოზე შეთანხმება თვით სიღრმის ფსიქოლოგიაშიც არ არის მიღწეული; საკმარისია თუნდაც ფროიდის, ოუნგის და ადლერის თვალსაზრისების ურთიერთმუდარება. აღარაფერს ეამბობო პოზიციების მრავალფეროვნებაზე, რომელსაც ეგო-ფსიქოლოგიაში და ნეო-ფროიდიზმში ვხვდებით. აკადემიურ ფსიქოლოგიაში ფროიდის მოტივაციურ-დინამიკური ინტერპრეტაციის საწინააღმდეგოდ დღეს უფრო არაცნობიერის კოგნიტური გაგებისკენ იხრებიან. არსებობს არაცნობიერი სფეროს ისეთი გაგებაც, სადაც იგი ქცევის ორგანიზაციის საბოლოო მექანიზმადაა წარმოდგენილი და, ამდენად, თავის თავში აერთიანებს მოტივაციურ და კოგნიტურ ფუნქციებს (უხანაძე). შესაძლებელია სხვა სერიოზული შეხედულებების დასახელებაც, მაგალითად პიერ ჟანესი (თავი მეშვიდე).

იგივე ითქმის სხვა კატეგორიებზეც. ჩვენ გაკვრით უკვე შევხვებთ პიროვნების გაგებასთან დაკავშირებულ პრობლემებს. მართლაც, პიროვნებისა და მისი აქტივობის დახასიათებისას მრავალი ალტერნატიული შეხედულება თუ განსხვავებული დიქტომია იჩენს თავს; მაგალითად, ბიოლოგიურად არის იგი უპირატესად განსახლებული თუ სოციალურად, წარსულით თუ მომავლით, დისპოზიციურად თუ სიტუაციურად, თავისუფალია თუ დეტერმინირებული და ა.შ. პასუხის თითოეულ ვარიანტს პიროვნებისა და ქცევის ცნებების არსებითად განსხვავებულ შინაარსთან და, საბოლოოდ, განსხვავებულ ფსიქოლოგიურ კონცეფციასთან მიყვავართ. უკანასკნელი დიქტომია ერთ-ერთი უმნიშვნელოვანესია, ვინაიდან მასზე პასუხის რაგვარობა არსებითად განსახლებავს ფსიქოლოგიური კატეგორიების განხილვის ხასიათს და მათში ნაგულისხმები რეალობის შესწავლის წესს. მართლაც, თუ პიროვნება და მისი ქცევა დეტერმინირებულია, გარკვეულ კანონზომიერებათა გამოვლენა მკაცრი და ზუსტად გაზომვადი პროცედურების მაშვებით შეიძლება. თუ პირიქით, ადამიანი თავისუფალია და ქცევა, შესაბამისად არადეტერმინირებული, ისინი, ალბათ, კვლევის სულ სხვა მეთოდოლოგია უნდა მოიძებნოს.

სწორედ ქცევის მეთოდოლოგიაა ის წყალგამყოფი, რომლის ორივე მხარეს პრინციპულად განსხვავებული, ე.წ. საბუნებისმეტყველო და კუმანიტარული ფსიქოლოგია თავსდება. ამ ორი სახის ფსიქოლოგიის არსებობა ყველაზე მწვავე დაპირისპირებას იწვევს თანამედროვე ფსიქოლოგიურ მეცნიერებაში (თავი მეთორმეტე). მაგრამ ამ დაპირისპირებას დღეს არ უჩენია თავი. იგი, ფაქტობრივად, მთელ XX საუკუნის ფსიქოლოგიას გასდევს და, თუ ყურადღებით გაავადენებთ თვალს ორგვარი ფსიქოლოგიის საკითხს, ისევე ეუნდებამდე მივალთ.

5. ფსიქოლოგიის როგორც დამოუკიდებელი მეცნიერების აგების ეუნდტიხეული პროგრამის ერთ-ერთი პუნქტი მართლაც ორი სახის ფსიქოლოგიის არსებობას ითვალისწინებს. ესენია ფიზიოლოგიური ფსიქოლოგია და ხალხთა ფსიქოლოგია. ფიზიოლოგიური ფსიქოლოგია, ფაქტობრივად, ექსპერიმენტულ ფსიქოლოგიას ნიშნავდა. ანუ იმ ფსიქოლოგიას, რომლის დაფუძნებითაც მან საყოველთაო აღიარება მოიპოვა. მაგრამ ვუდტს მიაჩნდა, რომ ექსპერიმენტის გამოყენების ფარგლები ფსიქოლოგიაში შეზღუდულია. ექსპერიმენტულ შესწავლას ექვემდებარებიან მხოლოდ მარტივი ფსიქიკური პროცესები: მეგრანება, ასოციაცია, ყურადღება, მარტივი გრძობა. სწორედ ისინი შეადგენენ ფიზიოლოგიური ფსიქოლოგიის კვლევის სფეროს. რაც შეეხება მაღალ და რთულ ფსიქიკურ პროცესებს, ეთიკურ, ესთეტიკურ, რელიგიურ განცდებს, რთულ შემეცნებით ფუნქციებს და ა.შ. მათი ხელოვნურად გამოწვევა და განმეორება

რეალურად შეუძლებელია; ისინი ლაბორატორიულ-ექსპერიმენტულ პროცედურებს არ ექვემდებარებიან. შესაბამისად, მათი კვლევა მხოლოდ იმ კულტურულ-ეთნიკური მასალის შესწავლის საფუძველზე შეიძლება, რომლის შექმნაშიც ეს პროცესები უშუალოდ მონაწილეობდნენ – ანუ ხალხთა ფსიქოლოგიის ჩარჩოებში. სიცოცხლის ბოლო ორი ათეული წლის განმავლობაში უნდებმა თავისი კვლევითი ინტერესები სწორედ ამ უკანასკნელზე გადაიტანა; ამის შედეგად ფსიქოლოგიური მეცნიერება გამდიდრდა ხალხთა ფსიქოლოგიის ათი სქელკანიანი ტომით, რომლებშიც მოცემულია ენის, რელიგიის, მითოლოგიის, ხელოვნებისა და სხვა კულტურული ფენომენების უაღრესად საინტერესო ფსიქოლოგიური ანალიზი.

საკმაოდ მალე ექსპერიმენტული ფსიქოლოგიის განვითარებამ აჩვენა უნდების თვალსაზრისის უმართებულობა. განხორციელდა წარმატებული ექსპერიმენტული კვლევითი პროგრამები მენსიურების (ებნჰაუზი), აზროვნების (ვიურცბურგის სკოლა), ემოციური განცდების (კრიუგერი), ნებულობის (ნ. ახი, მიშოტი, პრიუმი) სფეროში; აქ მოპოვებული კლასიკური ექსპერიმენტული მონაცემები ფსიქოლოგიის ოქროს ფონდშია შესული. ამრიგად, ფსიქოლოგიის ორად გაყოფის პრინციპს თავად უნდებმა დაუდო სათავე. მას გარდაცვალებამდე (1920 წ.) ურყევად სჯეროდა თავისი პროგრამის ყველა პუნქტის მართებულობისა. ობიექტურად, როგორც ენახეთ, ვერც ერთმა მათგანმა, მათ შორის ფსიქოლოგიის ორად გაყოფის ეუნდისეულმა ვარიანტმაც, ვერ გაუძლო დროის გამოცდას. მაგრამ საზოგადოდ ფსიქოლოგიური მეცნიერების ორად დაყოფის იდეა არაჩვეულებრივად სიცოცხლისუნარიანი აღმოჩნდა.

თავდაპირველად მას ევებადა ინტერესი საბუნებისმეტყველო და პუბლიცისტარულ მეცნიერებათა გაყოფის მკაცრი მეთოდოლოგიური კრიტერიუმების მიმართ, რომელიც XIX და XX საუკუნეების მიჯნაზე გაჩნდა ფილოსოფიურ აზროვნებაში. ყველაფერი დაიწყო იმით, რომ ბადენის ფილოსოფიური სკოლის ფუძემდებელმა ვინდელბანდმა ერთმანეთისაგან გამოიჯნა ბუნებისმეტყველება და ისტორია – პირველი აგროებს ფაქტებს, რათა დაადგინოს ზოგადი კანონზომიერებები, ხოლო მეორე დაინტერესებულია ცალკეული ისტორიული ფაქტების აღწერით. ბუნებისმეტყველება ზოგადის მეცნიერებაა, ე.ი. ნომოტეტური, ისტორია კი კონკრეტულის და, შესაბამისად, იდუგალოერი. რიკერტი. ვინდელბანდის მოწაფე, არსებითად იგივე პოზიციას იღება: ბუნებისმეტყველება ახდენს გენერალიზაციას, ისტორია კი ინდივიდუალიზაციას.

ვილჰელმ დილთაი, სიცოცხლის ფილოსოფიის ავტორი, განსაკუთრებით გონისმეცნიერებათა (ანუ პუბლიცისტარულ მეცნიერებათა) დასაბუთებით იყო დაინტერესებული. მან გამოიკვლია სხვა კრიტერიუმი აირჩია. ბუნება ახსნის ასპარეზია, გონი – გაგების, ამტკიცებდა იგი. ასეთი მიდგომის ნიადაგზე დილთაიმ საქციალურად გაანალიზა ფსიქოლოგია, ვინაიდან მიაჩნდა, რომ გონისმეცნიერებათა ზოგად საფუძველს მათი სულიერ სამყაროსთან და, მასმადამე, ფსიქოლოგიასთან კავშირი წარმოადგენს. მაგრამ რომელ ფსიქოლოგიასთან? ბუნებას. ამბობდა დილთაი, ჩვენ ვხსნიით, ხოლო სულიერ სამყაროს ვწვდებით. ბუნებისმეცნიერებანი საერთოდ, და საბუნებისმეტყველო ფსიქოლოგია კერძოდ, მიზეზ-შედეგობრივი კავშირების დადგენას ანუ ახსნას ცდილობს. ეს კავშირები გრძობად აღქმაში არ გვეძლევა. ამიტომ ის სულიერ მოვლენებს ელემენტებად შლის და შემდგომ, კიპოთეზების მეშვეობით ერთმანეთთან აკავშირებს. ასეთი ახსნითი ფსიქოლოგიის კრიტიკისას დილთაი ამტკიცებდა, რომ მიზეზ-შედეგობრივი კავშირის ცნება საერთოდ არ გამოდგება ფსიქოლოგიასთან მიმართებაში, რადგან აქ პრინციპში შეუძლებელია იმის წინასწარმეტყველება, თუ რა მოყვება მიღწეულ მდგომარეობას. ყოველივე ამის საპირისპიროდ, ე.წ. აღწერითი ფსიქოლოგია იქიდან

ამოდის, რომ ჩვენი განცდები გაუნაწევრებელ, იმთავითვე დაკავშირებულ სტრუქტურებს წარმოადგენენ და, ამდენად, პირდაპირ ექვემდებარებიან აღწერას, წვდომას. ეს ეხება როგორც საკუთარ განცდებს, ისე სხვის სულიერ სამყაროს. ამ უკანასკნელ შემთხვევაში იგი შთაგრძნობაზე ლაპარაკობს, რაც ე.წ. ტრანსპოზიციის თეორიის ვარიანტად უნდა მივიჩნიოთ.

ამრიგად, დილთაის მიხედვით, არსებობს ორი სახის ფსიქოლოგია: ერთი საბუნებისმეტყველო მეცნიერებათა ჯგუფს მიეკუთვნება და მათთვის დამახასიათებელ კვლევის ხერხებს მიმართავს. მეორე გონისმეცნიერებათა საფუძველია და თავადაც კუმანიტარულია; შესაბამისია მისი კვლევის მეთოდოლოგიაც: აღწერა, წვდომა, შთაგრძნობა. დილთაის პოზიცია ფსიქოლოგიის მიმართ გარკვეულად ეხმარება ვინდელბანდის პოზიციას ისტორიის მიმართ. მართლაც, თუ ფსიქიკის სფეროში კაუზალური კავშირების არსებობა უარყოფილია, მაშინ აქ რაიმე დეტერმინიზმზე და კანონზომიერებაზე ლაპარაკი ზედმეტია. ფსიქოლოგია ცალსახად იდეოგრაფიული, ცალკეული განცდების აღწერით დასაქმებული მეცნიერება ყოფილა.

ექსპერიმენტის ზეობის და ახალ-ახალი კანონზომიერებების აღმოჩენის პერიოდში ასეთი პოზიცია ფსიქოლოგიაში პოპულარობას ვერ მოიპოვებდა. მაგრამ დილთაის ხაზის გამგრძობელის, ედუარდ შპრანგერის გაგებით ფსიქოლოგია მისი თანამედროვეების მიერ უკვე ფრიად სერიოზულ თეორიულ სისტემად აღიქმებოდა. ამაზე თუნდაც ის გარემოება მეტყველებს, რომ თავის ცნობილ შრომაში ფსიქოლოგიის კრიზისის შესახებ კარლ ბიულერი სამ მიმდინარეობას გამოყოფს, რომელთა შორის დაირისპირებას, მისი აზრით, გადაამწყვეტი მნიშვნელობა ენიჭება მოძალადე ფსიქოლოგიის ბედის განსაზღვრაში. მათ რიცხვში ცნობიერების ტრადიციულ კონცეფციებსა და ბიპეიორიზმთან ერთად, შედის დილთაის და შპრანგერის მიერ მოცემული ფსიქოლოგიის გონისმეცნიერული ვარიანტი.

თუ დილთაისთვის განცდა და მისი აღწერა-წვდომა იყო ძირითადი, შპრანგერისთვის შთაგარია საზრისი და მისი გაგება. სამყაროს მოვლენები საზრისის მატარებელნი არიან. იგივე ითქმის ფსიქიკურ ფენომენებზეც, განცდებზეც. მათი ერთობლიობა ე.წ. სუბიექტურ გონს შეადგენს, რისი შესწავლაც შეუძლებელია ბუნებისმეტყველების ხერხებით. ვერც განცდის აღწერა-წვდომა უშველის საქმეს, ვინაიდან განცდის საზრისი თვით განცდაში არაა მოცემული. სუბიექტური გონის კვლევის ერთადერთი ადეკვატური გზა გაგების მეთოდია. ეს ნიშნავს განცდის მიმართებაში მოყვანას მის გარეთ მდებარე გონით სამყაროსთან, კულტურის მოვლენებთან თუ ღირებულებებთან; ერთი სიტყვით იმასთან, რაც განცდას საზრისსა და მნიშვნელობას ანიჭებს.

აქაც ორი ფსიქოლოგიაა – ექსპერიმენტული და გაგებითი მეთოდოლოგიით აღჭურვილი. ეს დაირისპირება ფსიქოლოგიას ბოლომდე გაყვამ. დილთაი-შპრანგერის ტიპის ფსიქოლოგიამ ოღონდ უკვე სხვა ფილოსოფიურ საფუძველზე დამყარებულმა, განვითარების ხანგრძლივი გზა განვლო: კუმანიტარული, ფენომენოლოგიური და ეგზისტენციალური ფსიქოლოგია (თავი მათე). აქ მრავალი და ერთმანეთისაგან განსხვავებული თეორიული სისტემაა მოცემული. მაგრამ ისინი, არსებითი ნიშნების მიხედვით, მაინც ფსიქოლოგიის ერთ ტიპს მიეკუთვნებიან. ყველა მათგანში აღნიშნულია, რომ ადამიანი არის უნიკალური და განუპოვრებელი, თავისუფალი და საკუთარი თავის შემომქმედი არსება. ამიტომ ფსიქოლოგია კუმანიტარული დარგია თავისი კვლევითი პროცედურებით, ისეთებით, როგორცაა წვდომა, გაგება, შთაგრძნობა, ემპატია, ინტუიტური ჭვრეტა, პიროვნული ჰერმენეუტიკა. ექსპერიმენტული და გაზომვითი მეთოდები

ან უარყოფილია ან მეორად, დამატებით საშუალებად არიან მიჩნეული.

რაც შეეხება მეორე სახის, ე.წ. საბუნებისმეტყველო ფსიქოლოგიას, საუკუნის დასაწყისიდან მოყოლებული დღემდე, იგი წარმოდგენილია ისეთი სისტემებით, რომელთათვისაც იდეალს მკაცრი მეცნიერულობა, ანუ სციენტრიზმი წარმოადგენს. ისინი ორიენტირებულნი არიან ზოგადი კანონზომიერებების დადგენაზე ზუსტი ემპირიული პროცედურებისა და მეთოდების გამოყენებით. მათი მთავარი მიზანი თეორიული დებულებების შემოწმებადობის მიღწევა და ფაქტობრივი ვითარებების მაქსიმალურად მაღალი ალბათობით პროგნოზირებაა. მოცემულ შრომაში განხილული ფსიქოლოგიური მიმდინარეობებიდან ამ პრინციპებით მეტ-ნაკლებად ხეიმღევანელობდა ბიპევიორიზმი, გემტალტფსიქოლოგია, ველის თეორია, გენეტიკური ფსიქოლოგია, განწყობის ფსიქოლოგია, ზოგიერთი პერსონოლოგიური სისტემა და კოგნიტივიზმი. სპეციალური საკითხია ფსიქოანალიზის შეფასება ამ თვალსაზრისით. აქ სხვადასხვა აზრი არსებობს (თავი პირველი); მაგრამ ფსიქოანალიზი არც ერთ შემთხვევაში არ გადის ამ დიქტომიიდან და არც რაიმე პრინციპულად განსხვავებულ, მესამე სახის მეთოდოლოგიას გეთავაზობს.

## თავი პირველი

### სიღრმის ფსიქოლოგია

სიღრმის ფსიქოლოგია ეფუძნება იდეას, რომ არსებობს ფსიქიკა ცნობიერების გარეშე და მისგან დამოუკიდებლად. ამდენად, ეს მიმდინარეობა უპირისპირდება ყველა იმ თეორიულ სისტემას, რომელიც ფსიქოლოგიის საგანს ცნობიერებით შემოფარგლავს. სიღრმის ფსიქოლოგიის უშუალო კვლევის საგანს არაცნობიერი ფსიქიკა შეადგენს. მაგრამ არაცნობიერი შეისწავლება ფართო კონტექსტში. პიროვნების ფუნქციონირებასთან დაკავშირებით. ამდენად, იგი პიროვნების კატეგორიასაც განიხილავს, ოღონდ იმ როლის თვალსაზრისით, რომელსაც მასში არაცნობიერი სფერო თამაშობს. სიღრმის ფსიქოლოგიაში არაცნობიერი ფსიქიკისა და პიროვნების პრობლემები ორგანულად არის დაკავშირებული ერთმანეთთან. ამ მიმდინარეობის ცენტრალური მოძღვრება ფროიდის ფსიქოანალიზია. მას მიუთვლება აგრეთვე ადლერის ინდივიდუალური ფსიქოლოგია და იუნგის ანალიზური ფსიქოლოგია.

ზიგმუნდ ფროიდი (1856-1939) დაიბადა ავსტრია-უნგრეთის პროვინცია მორავიაში. ქალაქ ფრაიბერგში, რომელსაც ამჟამად პრიბორი ჰქვია და ჩუხეთის ტერიტორიაზე მდებარეობს. იგი უფროსი ბავშვი იყო ხელმოკლე დაბალი კომერსანტის მრავალშვილიან ოჯახში. 1860 წლი-



ებში ოჯახი ვენაში გადასახლდა, სადაც ფროიდმა თითქმის მთელი სიცოცხლე გაატარა. იგი სწავლობდა ვენის უნივერსიტეტის სამედიცინო ფაკულტეტზე. აქვე მიიღო მედიცინის დოქტორის ხარისხი. დანტერესებული იყო ქიმიით და, განსაკუთრებით, ბიოლოგიური დისციპლინებით. ამავე დროს საკმაოდ ფართო ფილოსოფიური განათლებაც შეიძინა. უნივერსიტეტში სწავლის პარალელურად, ფროიდი მუშაობდა ვენის ფიზიოლოგიის ინსტიტუტში გამოჩენილ მეცნიერთან, ერნსტ ბრიუკესთან, რომელიც ფიზიოლოგიაში ე.წ. ფიზიოქიმიური სკოლის ერთ-ერთ ფუძემდებელად ითვლება. მისგან ფროიდმა მკაცრი დეტერმინიზმის იდეა შეითვისა – ორგანიზმი უნდა განიხილებოდეს, როგორც ფიზიკისა და ქიმიის კანონებით მოქმედი ენერგეტიკული სისტემა. ამ გავლენის შედეგად ახალგაზრდა ფროიდი ფსიქიკის გაგებაში ერთ ხანს ფიზიოლოგიური რედუქციონიზმის პოზიციაზე იდგა. მაგრამ ეს დიდხანს არ გაგრძელებულა. საბოლოოდ იგი ფსიქიკური დეტერმინიზმის თვალსაზრისის დამცველი გახდა, რომლის მიხედვითაც ცნობიერი ფსიქიკა მხოლოდ ფსიქიკით უნდა აიხსნას. უნივერსიტეტის დამთავრების შემდეგ ფროიდს სურდა ლიტერატურულ სარბიელზე ეცადა ბედი (მისი მეცნიერული ნაშრომები საკმაოდ კარგი სტილით გამოირჩევა). შემდეგ ექსპერიმენტულ ნევროლოგიაში განიზრახა მუშაობა. მაგრამ, საბოლოო ჯამში, ძირითადად ფინანსური მოსაზრებებით, კერძო საექიმო პრაქტიკას მოკიდა ხელი. სწორედ ამ პრაქტიკამ მიიყვანა იგი თავის მეცნიერულ შეხედულებებამდე. ფსიქოანალიზის, როგორც თეორიულ სისტემას, კლინიკური მონაცემები უდევს საფუძვლად. გარდა ამისა, ფსიქოანალიზის სახელით არის ცნობილი ფროიდის მიერ შემუშავებული ფსიქოთერაპიულ მეთოდიც.



მას ფსიქოანალიზის ავტორი მეცნიერული კვლევის მეთოდად განიხილავდა და მოელი სიცოცხლე აქტიურად იყენებდა. ფროიდის სამკურნალო პრაქტიკა უაღრესად ფართო იყო. აღიარების მოპოვების მერე მასთან მოელი მსოფლიოდან ჩამოდიოდნენ პაციენტები. 1938 წელს, ავსტრიის გერმანიასთან მიერთების შემდეგ, ფროიდის სიცოცხლეს რეალური საფრთხე შეექმნა. მისი ქალიშვილი, ცნობილი ფსიქოანალიტიკოსი ანა ფროიდი, დაასაჯინებრეს კიდევ. ფროიდის ძალიან არ სურდა დაეტოვებინა ვენა, მაგრამ მისი და ოჯახის უსაფრთხოების მიზნით იგი იძულებული გახდა ემიგრაციაში წასულიყო და, საბოლოოდ, საკმაოდ დიდი სირთულეების გადალახვის შემდეგ, ლონდონში დასახლდა. ფროიდი ერთ წელიწადში გარდაიცვალა პირის ღრუს კიბოთი, რომლის გაერკვლევის შესაძლებლად, 1923 წლიდან მოყოლებული, 33 ოპერაცია გადაიტანა და რომელშიც მას განუზომელი ფიზიკური ტანჯვა მიაყენა.

ოთხმოციანი წლების მეორე ნახევარში ფროიდი ორჯერ ეწვია საფრანგეთს. იგი გადიოდა სტაჟირებას შარკოსთან პარიზის სახელგანთქმულ სალპეტრიელის კლინიკაში და შემდეგ ბერნაიემთან ნანსიში. აქ იგი დარწმუნდა, რომ არსებობს ე.წ. ფუნქციონალური დაავადებები (მაგალითად ისტერია), რომელთათვისაც დამახასიათებელია მოძრაობის, აღმის, მეტყველების, მესხიერების ან სეკრეტორული სახის დარღვევები. ამ დარღვევებს არ გააჩნდათ რეალური ორგანული საფუძველი; ისინი გარკვეული ფსიქო-ტრავმატული სიტუაციებით გამოწვეულ ფსიქოფიზიოლოგიურ რეაქციებს ან მათ ფრავმენტებს წარმოადგენდნენ. ტიპურ შემთხვევად შეიძლება ჩათვალოს გამუდმებული მენსტრუალური ციკლის მქონე პაციენტი ქალის მაგალითი, რომელსაც ქმარი არ უყვარდა და მასთან გაყრის შემდეგ ეს სიმპტომი გაუქრა. აღმოჩნდა, რომ ფუნქციონალური დარღვევების სიმპტომების მოხსნა შესაძლებელია ფსიქოთერაპიის მეშვეობით. გამოჩენილი ფრანგი ნევროპათოლოგები მარტენ შარკო, იპოლიტ ბერნაიეი, ავგუსტ ლიებო, პიერ ჟანე და ვერელი ექიმო იოზეფ ბრეიერი, რომელსაც ფროიდი იმ ხანებში დაუახლოვდა, ამ შემთხვევებში იყენებდნენ პიპნოზის ტექნიკას. ავადმყოფს პიპნოტურ მდგომარეობაში ალაპარაკებდნენ იმ ვითარების შესახებ, რომელიც მისი დაავადების მიზეზი გახდა. როდესაც ამ მოგონებებს მწვავე ემოციური რეაქცია მოყვება, ხდება სიმპტომების მოღივანი ან ნაწილობრივი მოხსნა. ანუ კათარზისი (ეს ტერმინი არისტოტელემ შემოიტანა თეატრალური წარმოდგენის "განმწმენდი" ეფექტის აღსანიშნავად). ფროიდის თქმით, "ისტერიულ ავადმყოფებს აწუხებთ მოგონებები. მათი ჩივილები წარმოადგენენ გარკვეული ტრავმატული განცდების შესახებ მოგონებების ნარჩენებს ან სიმპტომებს" (23; 153). როგორც წესი, ავადმყოფებისთვის უცნობია პათოგენური გამოვლინებების რეალური მიზეზი და წყარო. ნორმალურ მდგომარეობაში, პათოგენური სტენები და მათი კავშირი სიმპტომებთან ავადმყოფის ცნობიერებიდან განდევნილია. პიპნოტური გახსენება ტრავმატული განცდების ნარჩენების (სიმპტომების) მოხსნას იწვევს. ასეთ დასკვნამდე მივიდნენ ფროიდი და ბრეიერი 1895 წელს ერთობლივად გამოქვეყნებულ წიგნში ისტერიის შესახებ, რომელიც ფსიქოანალიზის საწყის პუნქტად არის მიჩნეული.

ძალიან მალე ფროიდი წვეეტს ურთიერთობას ბრეიერთან. ზოგიერთი ბიოგრაფი ამას ხსნის იმ მიმე დეპრესიით, რომელიც ფროიდმა განიცადა მამის სიკვდილთან დაკავშირებით. თეორიულ პლანში მათი პოზიციების დაშორება ფროიდის მიერ ნევროზის ბუნების სექსუალიზაციაში გამოიხატა. მოგვიანებით მას ამავე მიზეზით განუდგნენ უახლოესი თანამზრასკელები, ადლერი და იუნგი. იდეა სექსუალური მომენტის შესაძლო მნიშვნელობის შესახებ ნევროზის ეტიოლოგიაში ფროიდმა პირველად შარკოსგან მოისმინა. ის ვარაუდის სახით იყო გამოთქმული პირად საუბარში,

მაგრამ ფროიდმა ამ მომენტს უპირველესი მნიშვნელობა მიანიჭა. თვით ფროიდი თავისი მოძღვრების პანსექსუალიზმს ემპირიული ფაქტებით ამართლებდა; ფსიქოანალიტიკურ პრაქტიკაში, რომელიც ასოციაციების, სიზმრების, შემცდარი მოქმედებების და ა.შ. ანალიზს გულისხმობდა. იგი ნევროტული დაავადების ძირითადი მიზეზის როლში სექსუალურ სფეროსთან დაკავშირებულ მოვლენებს აწყვებოდა. ამგვარი ტრავმების სიხშირე აღნიშნული სფეროს განსაკუთრებულ მნიშვნელობაზე მიუთითებს.

ხსენებულ ფსიქოანალიტიკურ მეთოდებს ფროიდმა მას მერე მიმართა, რაც დაწმუნდა ჰიპნოზის არეფექტურობაში. კათარზისი ღრმა ჰიპნოტურ მდგომარეობას გულისხმობს, რომლის მიღწევა ყოველთვის არ ხერხდება. მეტიც, ზოგიერთი პიროვნება სულაც არ ექვემდებარება ჰიპნოზს. ყველაზე რთულ შემთხვევებში ჰიპნოზი არ მუშაობდა, იგი ვერ სძლევდა პაციენტის წინააღმდეგობას. ზოგჯერ ფროიდიც ვერ ატარებდას ჰიპნოზის მიმართ იმითაც ხსნიან, რომ იგი უბრალოდ სრულყოფილად ვერ ფლობდა მის ტექნიკას. ასეა თუ ისე, ფროიდის წინ მთელი სიმწვავეით დადგა ერთი შეხედვით სრულიად გადაუჭრელი ამოცანა – არაჰიპნოტურ, ჩვეულებრივ მდგომარეობაში მყოფი პაციენტისგან გაეგო ის, რაც მხოლოდ ექიმმა კი არა, თვით ავადმყოფმაც არ იცოდა. ფროიდი აღნიშნავდა, რომ ამ ამოცანის გადაწყვეტაში მას დაეხმარა ბერნჰეიმის გამოცდილება, რომელიც პოსტჰიპნოტური ამნეზიის მიუხედავად, პაციენტისადმი დაჟინებული მოთხოვნით იწვევდა იმ განცდების მოგონებებს, რომლებიც მათ სომნამბულურ მდგომარეობაში ჰქონდათ. თავდაპირველად ფროიდი ასე იტყვოდა: როდესაც ავადმყოფები დაიწყებდნენ მტკიცებას, რომ მეტი აღარაფერი იცან. იგი არწმუნებდა მათ, რომ ეს ასე არ არის; მათ უნდა განაგრძონ მოგონება, საუბარი და, როგორც კი იგი შეეხება მათ შუბლს, ისინი აუცილებლად იტყვიან იმას, რაც საჭიროა. საკმაოდ ხშირად ფროიდი ასეთი გზით მართლაც იღებდა სასარგებლო ინფორმაციას პათოგენური სცენებისა და მათგან დარჩენილი სიმპტომების კავშირის შესახებ. მაგრამ, ყოველივე ეს საკმაოდ რთულ, შრომატევად და არც თუ ყოველთვის წარმატებულ პროცედურას წარმოადგენდა. აშკარა იყო, რომ არსებობდნენ რაღაც ძალები, რომლებიც წინააღმდეგობას უწევდნენ მოგონებას. ამ წინააღმდეგობის იდეაზე აგო ფროიდმა ფსიქოთერაპიის თავისი გაგება: პაციენტის გამოჯანმრთელებისთვის საჭიროა მოიხსნას ეს წინააღმდეგობა. განკურნვის მექანიზმი, თავის მხრივ, მიგვანიშნებს დაავადების პროცესზე. დაავადებას სწორედ ის ძალები იწვევენ, რომლებიც ახლა ეწინააღმდეგებიან ტრავმატული შინაარსის მოგონებას; მათ განდევნეს ცნობიერებიდან შესაბამისი პათოგენური განცდები. ნევროზის ჩამოყალიბებაში უმთავრესი განდევნის მექანიზმია.

აღწერილი ფსიქოთერაპიული ტექნიკა თანდათანობით იხვეწებოდა და, საბოლოოდ, ე.წ. თავისუფალი ასოციაციის მეთოდის სახე მიიღო. ფროიდი უკვე აღარ უსვამს პაციენტს კითხვებს; ეს უკანასკნელი უბრალოდ მიყვება ასოციაციების დინებას, გულწრფელად ლაპარაკობს ყველაფერზე, რაც სპონტანურად მოუვა თავში, ყოველგვარი კონტროლისა და კრიტიკულობის გარეშე ევრბალიზებული შინაარსის მიმართ. მიღებულ მასალას ფროიდი ფსიქოანალიზის მადანს უწოდებდა. აუცილებელია მისი გადაამუშავება, ინტერპრეტაცია. ვინაიდან წინააღმდეგობის გამო აზრი ან წარმოდგენა, რომელიც სიმპტომს გამოხატავს, მახინჯდება, მისი სხვა აზრით შენობება ხდება. შენიღბული აზრი განდევნილი აზრის შეცვლელია. რაც მეტია წინააღმდეგობა, მით მეტია დამახინჯება. ამასთან, შენიღბულ აზრს ყოველთვის გააჩნია რაღაც მსგავსება საძიებელ პათოგენურ აზრთან, რაც შესაძლებელს ხდის ამ უკანასკნელის აღდგენას ანალიზის გზით. თავისუფალ ასოციაციებში ამოტივტივებული შემთხვევითი აზრი ან

წარმოდგენა სინამდვილეში არ არის შემოხვევითი: იგი დაკავშირებულია განდევნილ შინაარსთან მინიშნების, გადაკრული სიტყვის წესით. ამ კავშირების ანალიზს, მათ გამოიყრება ფროიდი მაშინ იწყება. როდესაც ასოციაციურ ექსპერიმენტში თავს იჩენდა სხვადასხვა სახის გართულება (აკციონტი იხვევა, ენა ეჭმის, იმეორებს ერთი და იგივე სიტყვას, ჩივის, რომ რაღაცას ვერ იხსენებს, ან სულაც უარს ამბობს სიანსის გაგრძელებაზე და ა.შ.). მას მიიჩნდა, რომ ამ შემთხვევაში ავადმყოფი გაუცნობიერებლად, თავისდაუნებურად ეწინააღმდეგება რაღაც საიდუმლო აზრებს ან სურვილებს. სწორედ აქ ეთება ფროიდი იმ ძაფის ბოლოს. რომელსაც შეეძლო მიეყვანა ცნობიერებიდან განდევნილ და აკრძალულ შინაარსებთან.

უკვე ითქვა, რომ ასოციაციურ ექსპერიმენტში ესა თუ ის გამონათქვამი მიანიშნებს ნევროტულ, დაფარულ აზრზე. მინიშნების ეს მექანიზმი ნორმაშიც მოქმედებს და ყოველდღიური ცხოვრების ბევრ მოვლენაში იჩენს თავს, ეთქვით ანეკდოტებში. ხუმრობებში და ა.შ. ამ საკითხის ფროიდისეული ანალიზის ილუსტრაციას შემდეგი მაგალითი იძლევა: ორი არცთუ კეთილსინდისიერი საქმოსანი საეჭვო გზებით დიდი ქონების მფლობელი გახდა. მათ გაუჩნდათ სურვილი ძალაღ საზოგადოებაში მოხვედრილიყვნენ. ამისთვის ცნობილ მხატვარს დაუკვეთეს თავისი პორტრეტები და მოაწყვეს დიდი წვეულება. სტუმრებს შორის იყო სახელგანთქმული კრიტიკოსი, რომელიც მიიყვანეს კედელთან, სიდაც პორტრეტები ერთმანეთის გვერდით ეკიდა. კრიტიკოსმა დიდ ხანს უყურა მათ, მერე მიუთითა სივრცეზე პორტრეტებს შორის და იკითხა, მაცხოვარი სად არისო? კრიტიკოსს უნდოდა ეთქვა: თქვენ ორი ყაჩაღი ხართ იმათ მსგავსად, რომელთა შორისაც ჯვარცმული მაცხოვარი ეკიდა. მაგრამ ამის ნაცვლად კრიტიკოსი ისეთ ფრაზას წარმოთქვამს, რასაც ერთი შეხედვით კავშირი არა აქვს სიტუაციასთან, თუმცა ჩვენ მაშინვე ვხვდებით მის მინიშნებას. ეს მინიშნება ჭეშმარიტი აზრის "შემცველია". აზრის შენიღბვის მოტივირება, მექანიზმი აქ ისეთივეა, როგორც თავისუფალი ასოციაციების დროს. რატომ არ ითქვა სათქმელი პირდაპირ? იმიტომ, რომ მოცემულ სიტუაციაში ეს არცთუ უსაფრთხო იყო (25).

იგივე მექანიზმი მოქმედებს სიზმარშიც. იმიტომ სიზმრების ინტერპრეტაცია ფსიქოანალიზის ერთ-ერთი ძირითადი მეთოდია. ფროიდი განასხვავებს სიზმრის ღია ტექსტს ანუ მანიფესტურ სახეს, ფასადს და მის დაფარულ, შენიღბულ, ლატენტურ აზრს. ამ უკანასკნელს ის სურვილები და ტენდენციები შეადგენს, რომლებსაც ადამიანი საკუთარ თავსაც არ უმხელს, რომლებიც მისთვის აბსოლუტურად მიუღებელია. ასეთი აზრები, ჩვეულებრივ, ძლიერ წინააღმდეგობას აწყდებიან და ღვიძილში საერთოდ ვერ ამოდან ცნობიერებაში, მაგრამ ძილში, როდესაც ცნობიერების კონტროლი, შესუსტებულია ანუ ნაკლები წინააღმდეგობის პირობებში, მათ საშუალება ეძლევათ თავი იჩინონ სიზმრისეულ ცნობიერებაში. ოღონდ სახეშეკლილი, შენიღბული, სიმბოლური სახით, ვინაიდან გარკვეული კონტროლი და ცენზურა ძილშიც შენარჩუნებულია. იმიტომ საჭირო ხდება მათი გამოიყრება, ინტერპრეტაცია, რასაც ფსიქოანალიტიკოსი აკეთებს მათი რეალური მნიშვნელობის გამოსაყვანად. *სიმბოლიზაციის* აზრი, რასაც ფროიდი "სიზმრების საშუაოს" უწოდებს, სიზმრის ნამდვილი შინაარსის შენიღბვაშია. *ფსიქოანალიტიკურ ინტერპრეტაციას* საწინააღმდეგო მიმართულება აქვს — მან ფარდა უნდა ახადოს საიდუმლო მნიშვნელობას. ფროიდის მიხედვით, სიმბოლოები, რითაც არაცნობიერი სარგებლობს, საკმაოდ ტიპურია. მდგრადია და მათი ცოდნა საშუალებას გვაძლევს აღმოვაჩინოთ შენიღბული და განდევნილი ტენდენციები; მათ ძალიან ხშირად სექსუალური ხასიათი აქვთ. ფროიდის რწმენით, სიზმრისეული მასალა არაცნობიერის სექსუალიზაციას უჭველად ადასტურებს. აქედან გამომდინარე,

ამ სფეროსთან დაკავშირებული სიმბოლიკა გამსაკუთრებით მდიდარი და მრავალფეროვანია. მაგალითად, წაწვეტებული, წაგრძელებული და მსგავსი საგნები მამაკაცის სასქესო ორგანოს აღნიშნავენ, ხოლო ქალისას – საგნები, რომელთაც აქვთ თვისება შეზღუდონ ცარიელი სივრცე და რაღაცით შეივსონ: სქესობრივი აქტის სიმბოლურ გამოხატულებად სხვადასხვა სახის უპირატესად რიტმული ჩასიათს მოქმედებები გვევლინება და ა.შ.

სიზმრის მანიფესტური სახის ჩამოყალიბებაში განსხვავებული ფსიქოლოგიური პროცესები და მექანიზმები მონაწილეობენ. მათ შორის განსაკუთრებით აღინიშნავენ ე.წ. შეჭვიდროებას და გადანაცვლებას. შეჭვიდროების შემთხვევაში ერთი ელემენტი თავის თავზე იღებს მთელი ლატენტური შინაარსის წარმომადგენლობას. ამის გამო მანიფესტური შინაარსის მოცულობა უფრო მცირეა, ვიდრე იმ მასალისა, რომელსაც ის წარმოადგენს. მაგალითად, აღამიანმა შეიძლება სიზმარში ნახოს სახე, რომელსაც აქვს მამისის თვალეტი. ძმის ცხირი, ცოლის პირი, მისი მასწავლებლის ყურები. ერთი შეხედვით ეს კომბინირებული სახე არ გავს არც ერთ დასახელებულ პირს. თუ ასეთი სახით წარმოჩენილ ინდივიდს სიზმარში მოკლავენ, მისი სიკვდილი შეიძლება მოგვეჩვენოს, როგორც უწყინარი და შემთხვევითი ფაქტი, მაგრამ არაცნობიერად, ამ საერთო სახეში წარმოდგენილი აღამიანები სწორედ ისინი არიან, ვის წინააღმდეგაც მძინარეს ბოროტი ზრახვები გააჩნია და რომლებიც სიზმარში ისჯებიან.

რაც შეეხება გადანაცვლების მექანიზმს, მისი არსი იმაში მდგომარეობს, რომ ხდება ენერგიის გადართვა ერთ-ერთი შინაარსიდან მეორეზე. შედეგად, სიზმრის მანიფესტური შინაარსში იმ ელემენტის ნაცვლად, რომელსაც სუბიექტისთვის განსაკუთრებული, შინაგანი კონფლიქტის შემცველი მნიშვნელობა აქვს, ჩნდება ისეთი ელემენტი, რომელსაც ამგვარი მნიშვნელობა არა აქვს, ან სულაც ნეიტრალურია. მაგალითად, დედის მიმართ სასიყვარულო მისწრაფება სიზმარში შეიძლება გადატანილ იქნას სხვა ქალზე, რომელიც მაინც დედას წარმოადგენს, კინაიდან მისნაირი ფესხსემელი აცვია. ეს, ფაქტობრივად იგივეა, რაც მინიშნების ზემოთ ნახსენები მექანიზმი ანეკლოტი.

სიზმარს ხედავენ როგორც ავადმყოფური, ისე ჯანმრთელი ფსიქიკის მქონე ადამიანები. ორივე შემთხვევაში მათი აღმოცენებისა და მოქმედების პრინციპები ერთი და იგივეა – განდევნა, სახეკვლილება, კომპრომისული შინაარსის შექმნა და ა.შ., რაც არაცნობიერი და ცნობიერი სისტემების დაპირისპირების შედეგია. ყოველივე ეს, ფრაიდის თქმით, იმაზე მეტყველებს, რომ ფსიქოანალიზი არ არის დამხმარე მეცნიერება ფსიქოთერაპიის სფეროში; ის საერთოდ ფსიქიკის შესახებ მოძღვრებაა.

ამაზე მოუთხოვს ისეთი სულიერი მოვლენების ანალიზიც, რომლებსაც, როგორც წესი, არ ანიჭებენ რაიმე მნიშვნელობას, მაგრამ რომელთა შესწავლა ფსიქოანალიტიკური კვლევის ერთ-ერთი შემადგენელი ნაწილია. ესაა ყოველგვარი სახის შეცდომით მოქმედება, რომელიც მრავლად გვხვდება ყოველდღიურ ცხოვრებაში: წამოცდნები, წერიტი ან კითხვითი შეცდომები, განზრახვის ან რაიმე კარგად ნაცნობის დაიწყება (მაგალითად სიტყვების, სახელების), საგნების დაკარგვა, დამტყრევა და სხვა. ამას, ჩუქურბერი, შემთხვევითობით, გულმავიწყობით, უურაღლებობით ხსნიან და გამოორცხავენ მათ ფსიქოლოგიურ დეტერმინაციას, ასევე, სრულებით არ ექცევა ყურადღება იმ შესტებს, მოძრაობებს, აქტებს, რომლებსაც მათი შემსრულებელი შეიძლება ვერც ამჩნევდეს: ხელში საგნების ტრიალი, რომელიმე მელოდის გაუთავებელი ლილინი ან ფრაზის აკვიატებული ჩურჩული და სხვა. სინამდვილეში ასეთი გამოვლინებები სრულიად კონკრეტული ფსიქოლოგიური მნიშვნელობის მატარებელია და ხშირად

ისეთი იმპულსებისა და ზრახვების არსებობაზე მიუთითებენ, რომლებიც ადამიანებმა საკუთარ ცნობიერებას უნდა დაუმალონ. მათი მუშეობით ადამიანი ამქალაქებს თავის საიდუმლოს, ზეაშიადს, სატკივარს, დაფარულ სურვილს (28). ამიტომ, ასოციაციებისა და სიზმრების მსგავსად, საჭიროა მათი ინტერპრეტაცია. ამან შესაძლოა განდევნილ შინაარსთან. მისი ნამდვილი სახის ნათელყოფასთან მიგვიყვანოს და, რამდენადაც ეს საერთოდ შესაძლებელია, არაცნობიერში ჩაგვახედოს. იგივე ითქმის ანექლოტების, ხუმრობების, კალამბურების შესახებაც. აღნიშნული მოვლენების, ანუ თავისუფალი ასოციაციების, სიზმრების, შეცდომითი მოქმედებების ანალიზი წარმოადგენს ფსიქოანალიტიკურ ტექნიკას, რომელიც ერთნაირად მიესადაგება ავადმყოფური და ნორმალური ფსიქიკის თავისებურებების გამოვლენის ამოცანას.

ამ განზოგადებამდე ფროიდი თანდათან მივიდა. პირველ ეტაპზე იგი ნეეროზის მკურნალობით შემოიფარგლებოდა (1895-1905). ამ პერიოდში შექმნილ შრომებს შორის აღსანიშნავია: "სიზმრების ახსნა" (1900), "ყოველდღიური ცხოვრების ფსიქოპათოლოგია" (1901), "გონებაშახვილობა და მისი კავშირი არაცნობიერთან" (1905), "სამი ნარკვევი სექსუალობის თეორიაში" (1905). 1902 წელს ყალიბდება ფსიქოანალიზით დაინტერესებულ პირთა ჯგუფი, რომელშიც შედიან ექიმები, მწერლები, ხელოვნების მოღვაწენი. ფსიქოანალიზი თანდათან ძალას იკრებს.

თორიულ პლანში ფროიდი შემდეგი პრინციპებიდან ამოდის. ფსიქიკა არ ამოიწურება ცნობიერებით. უფრო მეტიც, ფსიქიკა აისბერგს წააგავს, რომლის მხოლოდ ზედა, მცირე ნაწილი ცნობიერება, ხოლო უმეტესი ნაწილი არაცნობიერის სიღრმეებშია ჩაძირული. ფსიქოანალიზს არაცნობიერი ფსიქიკის არსებობის შესახებ ფაქტობრივი და თეორიული არგუმენტები გააჩნია. პირველ ყოვლისა, ეს თვით ფსიქოანალიტიკური პრაქტიკაა. ვინაიდან ის წარმატებულია და არაცნობიერის დაშვებაზეა დაფუძნებული, მაშასადამე, არაცნობიერის არსებობა ეჭვს არ უნდა იწვევდეს. არაცნობიერი ფსიქიკური პროცესისთვის შინაარსისა და საზრისის მონახვა ცვლის ცნობიერებას (კურნავს მას). შესაბამისად, აქ ჩართული მოვლენები და პროცესები (პიანოზი, ასოციაცია, სიზმარი, შეცდომითი მოქმედებები) არაცნობიერზე პირდაპირ მიმანიშნებელ ფაქტებად განიხილება. ამავე დროს არსებობს თეორიული არგუმენტებიც. პირველ რიგში ესაა თეზისი ფსიქიკის უწყვეტობის შესახებ. რომელზეც არაცნობიერის არსებობის დასამტკიცებლად ჯერ კიდევ ლაიბნიცი მიუთითებდა: ცნობიერებაში არსებული ხარვეზები (ცნობიერების დროებითი გაქრობა) იმის მანიშნებელია, რომ ფსიქიკური ცხოვრება ასეთ შემთხვევაში არაცნობიერ ფორმაში მიმდინარეობს. მნიშვნელოვანია აგრეთვე თეზისი ფსიქიკურის ფსიქიკურით დეტერმინირებულობის თაობაზე: მასაც მიეყვართ არაცნობიერის დაშვებამდე, ვინაიდან ცნობიერებამ ხშირად არ იცის იმის შესახებ, თუ რატომ ან როგორ წარმოიქმნება მისი შინაარსები. არაცნობიერი ფსიქიკური გასაგებს ხდის ცნობიერი პროცესების ურთიერთკავშირს და ცნობიერების შინაარსების ურთიერთგამომდინარეობას. დებულებები ადამიანის ფსიქიკური სამყაროს დიდი მოცულობისა და ცნობიერების ველის შეზღუდულობის შესახებ ასევე ემყარება არაცნობიერი ფსიქიკური რეალობის დაშვებას.

საზოგადოდ. ფსიქიკური სინამდვილეში სამი სფერო გამოიყოფა: 1. ცნობიერება, რომელიც განცდადობის ნიშნით ხასიათდება; 2. წინაცნობიერი ფსიქიკა, რომელიც ამჟამად არ იმყოფება ცნობიერებაში, მაგრამ მასთან ახლოს არის და ადვილად, სერიოზული წინააღმდეგობების გარეშე შეუძლია შეაღწიოს ცნობიერების ველში, ე.ი. მას აქვს ცნობიერად ქცევის უნარი; სხვაგვარად რომ ვთქვათ, ეს არის ლატენტური არაცნობიერი. ან პოტენციური ცნობიერი. წინაცნობიერი შეიცავს მთელ გამოცდილ-

ბას, რომელიც ამჟამად ცნობიერებაში არ იმყოფება 3. არაცნობიერი — ესაა ცნობიერებადან განდევნილი ლტოლვები, წარმოდგენები, გრძობები, რომლებიც ტკივილს აყენებენ და საფრთხეს უქმნიან ცნობიერებას; ამ მიზეზის გამო ისინი ვერასოდეს შეაღწევენ ცნობიერებაში თავისი ბუნებრივი სახით. ეს შეიძლება მოახერხოს მხოლოდ მათმა შინაგანმა წარმომადგენელმა. ასე გამოიყურება ფსიქოანალიზის ფორმირების პირველ ეტაპზე შექმნილი ე.წ. ფსიქიკის ტომოგრაფიული მოდელი (27).

როგორც არ უნდა იყოს არაცნობიერში მოცემული შინაარსი და მისი იქ მოხვედრის ისტორია, მას აქვს ცნობიერებაში და ქცევაში გამოვლენის ტენდენცია. არაცნობიერი დინამიკური ბუნებისაა; ფსიქოანალიზს დინამიკურ ფსიქოლოგიასაც უწოდებენ. აქედან გამომდინარე, არ არის სწორი არაცნობიერის წარმოდგენა ერთგვარი ფსიქიკური საყრობილეს სახით, რომელშიც ცნობიერების რეპრესირებული შინაარსებია გამომწყდებული. ასეთი ინტერპრეტაციისას (რაც, სხვათა შორის, არტუო იშვი-ათია) იჩრდილება არაცნობიერის დინამიკური ხასიათი, რაც ფროიდის თეორიის ერთ-ერთი მთავარი მომენტია. დათრგუნვა დინამიკური მოქმედებაა და არა საშუალო გამოკეტვა ფსიქიკის სიღრმეებში. დათრგუნული აზრები და ლტოლვები აქტიურად ცხოვრობენ და გარკვეული სახით ვლინდებიან ნევროტულ სიმპტომებში, სიზმრებში, ფსიქიკურ შეცდომებში თუ სუბლიმირებულ ქცევებში.

ფსიქიკური სტრუქტურა დაფუძნებულია ტენდენციების კონფლიქტზე. ერთი მხრივ ეს არის მისწრაფებები, რომელთაც წინააღმდეგობას უწევს მეორე ძალა — ცენზურა. მისი გავლენით ხდება სურვილების განდევნა არაცნობიერში, რომელიც წარმოდგენს მის ადგილსამყოფელს. ფსიქიკის ამ სტრუქტურული ფენიდან ისინი პერიოდულად გამოდიან ცნობიერებაში და ქცევაში, ოღონდ არა ნატურალური, არამედ სახეშეცლილი, სიმბოლური და სუბლიმირებული ფორმით. ამ უკანასკნელ შემთხვევაში ხდება ფსიქიკური ენერჯის განტვირთვა და მისი გადართვა პიროვნებისა და საზოგადოებისთვის მისაღებ ქცევებში, მაგალითად შემოქმედებაში, მეცნიერულ ან პოლიტიკურ მოღვაწეობაში. როგორც ვხედავთ, ფროიდი ასდენს ნევროზებისთვის შექმნილი შეხედულების განზოგადებას ადამიანის ყოველგვარ მოქმედებაზე, ე.ი. მას ზოგადფსიქოლოგიურ ხასიათს ანიჭებს. იგი უფრო შორსაც მიდის და ცდილობს ფსიქოანალიტიკურ ტერმინებში აღწეროს ისეთი სფეროები, როგორიცაა შემოქმედება, კულტურა, რელიგია, ისტორია. ამრიგად, ფსიქოანალიზი უნივერსალურ საზოგადოებრივ მოძღვრებად წარმოგვიდგება.

თავისი განვითარების მეორე ეტაპზე (1905-1920) ფსიქოანალიზი თანდათან ვრცელდება და საერთაშორისო აღიარებას აღწევს. 1907 წელს იქმნება ვენის ფსიქოანალიტიკური საზოგადოება, ხოლო 1910. წელს ნიურნბერგში ჩატარებულ კონგრესზე — ფსიქოანალიტიკოსთა საერთაშორისო ასოციაცია. 1909 წელს სტენლი პოლის მიწვევით ფროიდი მიემგზავრება შვეიცარიულ შტატებში ლექციების წასაკითხად; ამერიკა ეცნობა ფსიქოანალიზს. სულ მალე ამერიკაშიც და ევროპის სხვადასხვა ქვეყანაშიც იქმნება ფსიქოანალიზის საზოგადოებები. ამავე დროს იწყება ფროიდის შეხედულებების კრიტიკაც. მას განუდგნენ უახლოესი და ყველაზე გავლენიანი თანამზრახველები. აღფრედ აღლერი (1912) და კარლ იუნგი (1914). მათ სიღრმის ფსიქოლოგიის საკუთარი, ერთმანეთთან დაპირისპირებული მიმართულებები შექმნეს. ფსიქოანალიზის პიონერთა შორის ასევე უნდა აღინიშნოს კარლ აბრაჰამი, ოტო რანკი, ერნსტ ჯონსი, შანდორ ფერენცი, ჰანს საქსი.

განვითარების მესამე ეტაპზე (1920-1939) ფროიდის შეხედულებებმა სერიოზული ცვლილება განიცადეს. ეს აისახა ამ პერიოდის მრავალ შრომაში, რომელთა

შორის შეიძლება გამოიყოს "ფსიქოანალიზის შესავალი ლექციები" (1920) და მისი გაგრძელება (1933), "სიაზოვნების პრინციპის მიღმა" (1920), "შე და იგი" (1923), "ერთი ილუზიის მომავალი" (1927), "ცივილიზაცია და მის მიმართ უკმაყოფილება" (1930), "ფსიქოანალიზის ნარკვევი" (1939). ცვლილებები უმთავრესად შეეხო ფროიდის მოსაზრებებს ლტოლვაზე და პიროვნების სტრუქტურაზე; ამავე დროს მოძღვრება გაგრძელდა სოციალურ და კულტურულ სფეროზე, რაც შეეხება პიროვნების სტრუქტურას, ის განიხილება როგორც სამი დონის წარმონაქმნის ერთიანობა — იდი (იგი), ეგო (მე) და სუპერ-ეგო (ზე-მე). იდში თავმოყრილია ჩვენი ლტოლვები, რომელთაც ბიოლოგიური ძირი აქვთ. იდი ყოველთვის არაცნობიერია; ესაა პრიმიტიული ინსტინქტებისა და ირაციონალური ძალების ქაოტური თარემის სფერო. ერთადერთი პრინციპია, რომლითაც ეს პრიმიტიული ლტოლვები ხელმძღვანელობენ — სიაზოვნების პრინციპია. იდის ნაყაროსთვის უცხოა რაიმე ღირებულება, სიყვით თუ ბოროტება, ყოველგვარი მორალი; მისთვის არ არსებობს აზროვნების ლოგიკური კანონები, იგი უგრძნობია შეუსაბამობებისა და წინააღმდეგობების მიმართ. საწინააღმდეგო ინსტინქტები თავისუფლად თანაარსებობენ და განტვირთვის (ანუ სიაზოვნების) მიზნით ზოგჯერ წარმოუდგენელ, სრულიად არათავსებად ელემენტებით დაკომპლექტებულ წარმონაქმნებში ერთიანდებიან. იდი არის მომთხოვნი, იმპულსური, ბრმა, ირაციონალური, ასოციალური, ეგოისტური და უაღრესად პედონისტური. მის განკარგულებაშია ორი მექანიზმი, რომლითაც ხდება დაძაბულობის განტვირთვა. ესაა რეფლექტორული მოქმედება და პირველადი პროცესი. რეფლექტორული მოქმედება თანდაყოლილი ავტომატური რეაქციაა (ხველება, ცემინება, ცრემლდენა და სხვა), რომელიც მომენტალურ განტვირთვისას იძლევა. თუ ეს არ ხდება, ჩაიროება ე.წ. პირველადი პროცესი. ამ შემთხვევაში იქმნება მოთხოვნილების დაკმაყოფილებასთან ასოცირებული ობიექტის წარმოდგენა და სურვილი კმაყოფილდება ფანტაზიაში. ნორმალურ აღმძინთან პირველადი პროცესის მაგალითია სიზმარი. ფსიქოზით დაავადებულთან — ქალუცინაცია.

იდი ორგანიზმში ენერგეტიკის ერთადერთი წყაროა. პიროვნების ყველა სტრუქტურა, ასე თუ ისე, მისი ენერგიით საზრდოობს და მას უკაემირდება. ეს პირველ რიგში ეხება ეგოს. ეგოს ფუნქცია მდგომარეობს იდის სურვილების დაკმაყოფილებაში რეალობის გათვალისწინებით და რეალობასთან მიმართებაში. ეგო რეალობის პრინციპით ხელმძღვანელობს. ამ პრინციპის შესაბამისად, ეგო, საჭიროებისამებრ, აბრკოლებს იდის ენერგიის განტვირთვისას, მიმართავს მას სხვა არსში ან აწესრიგებს მის თანდათანობით ზარჯვას. ყველაფერი დამოკიდებულია იმაზე, თუ რის საშუალებას იძლევა რეალური ვითარება, რამდენად ხელმისაწვდომია ლტოლვის საგანი. აქედან გამომდინარე, ეგო ასახავს სინაზიდოლეს, ანალიზებს მას და ახორციელებს ქვევის რეგულაციას. მის განკარგულებაშია მოტორული აპარატი და პერსექტურ-კოგნიტური ფუნქციები, რომელთაც ფროიდი მუარად პროცესს უწოდებს. ერთი სიტყვით, ეგო პიროვნების სამეშსრულელო იარაღია. ამ სტრუქტურის მეშვეობით, სინამდვილის მონაცემებისა და იდის მოთხოვნების გათვალისწინებით იცვლება და სრულდება ქვევა. ეგო სწორედ იდის სასარგებლოდ იღებს ამ ფუნქციას; წინააღმდეგ შემთხვევაში იდი, რომელიც მხოლოდ და მხოლოდ სიაზოვნების მიღების წყურვილით არის შეპყრობილი, რეალობასთან შეჯახებისას აუცილებლად განადგურდებოდა. ამასთან, იდი მუდამ ცდილობს დაიმორჩილოს ეგო. პიროვნების ამ ორი სტრუქტურული ფენის ურთიერთმიმართებას ფროიდი ადარებს ცხენისა და მხედრის ურთიერთობას. მოძრაობის ენერჯია ცხენიდან მომდინარეობს (იგი), მხედრის ფუნქცია მისი მართვაა (მე). მაგრამ ზოგჯერ მე-სა და იგი-ს ურთიერთობაში ნაკლებ იდილიური სურათი იხატება, როცა მხედარი იძულე-

ბული ზღება ცხენი იქით გააჭენოს, საითაც მას მოესურვება (24).

სუპერ-ვეო მორალის პრინციპებით ხელმძღვანელობს. ესა საზოგადოებრივი ნორმების, წესების, აკრძალვების სისტემა, რომელიც გაშინავებული, ინტერიორიზირებულია პიროვნების მიერ და მოქმედებს როგორც კრიტიკოსი, ცენზორი. ამით სუპერ-ვეო მოზრდილ ადამიანში იმ როლის შესრულებას განაგრძობს, რომელსაც ასრულებდნენ მშობლები თუ აღმზრდელები მისი სიცოცხლის ადრეულ პერიოდში. გარდა იმისა, რომ ზე-ზე პიროვნებაში, ასე ვთქვათ, სინდისის ადგილსამყოფელია, ის მე-იდეალის მატარებელიცაა, რომელთან მიმართებაში ეგო აფასებს და სრულყოფს თავის თავს. ფროიდი აღნიშნავს, რომ სუპერ-ვეოში მოცემულია მუდმივი სრაფვა სრულყოფისკენ. ის განასახიერებს ყველა იმ წარმოდგენას ადამიანის სუკეთესო და ამაღლებული მხარეების შესახებ, რაც ფსიქოლოგიურად პიროვნებაში შეიძლება იყოს მოცემული. სუპერ-ვეო, ამავე დროს, მკაცრი ზნეობრივი მსაჯულია.

პიროვნების სტრუქტურის ამ სამ წარმონაქმნს თუ კომპონენტს თავისი საკუთარი ინტერესი ამოძრავებს. ვისაც მეტი ძალა აღმოაჩნდება, ის იმარჯვებს. ადილი დასანახია, რომ იდისა და სუპერ-ვეოს ინტერესები ერთმანეთის საწინააღმდეგოდ არის მიმართული. მათ შორის შეურიგებელი დაპირისპირება და მუდმივი კონფლიქტია. ორივე მათგანი ეგოს ურთიერთგამორიცხავ მოთხოვნებს უყენებს და სჯის მას ერთი მხრივ დაუკმაყოფილებელი სურვილების მძაფრი განცდით (იდი) და, მეორე მხრივ, სინდისის ქვეყნისა და არასრულყოფილების მტკივნეული გრძნობით (სუპერ-ვეო). ფროიდი ძალზე დრამატულად წარმოგვიდგენს ეგოს ძმივე ხვედრს: "იდის მიერ აღძრული ეგო, რომელსაც ზღუდავს სუპერ-ვეო და უკუაგდებს რეალობა, მიუღი ძალისხმევით ცდილობს განაჩორციელოს თავისი ამოცანა – პარპონია დაამყაროს იმ ძალებსა და ზეგავლენებს შორის, რომლებიც მოქმედებენ მასში და მასზე. აქ კი უკვე ეჭვდებით. თუ რატომ ვერ ვახერხებთ ასე ხშირად დავრთუნოთ წამოძახილი: ცხოვრება იოლი არ არის! თუ ეგო იძულებული ზდება აღიაროს საკუთარი სისუსტე, მას შიში იპყრობს. რეალური შიში გარე სამყაროს მიმართ, შიში სინდისისა სუპერ-ვეოს წინაშე. ნევროტული შიში იდის ენებათა ძალის წინაშე" (25; 348).

ამრიგად, ეგო სამი სახის მუქარის წინაშე დგას და, შესაბამისად, სამი სახის შიში ან შფოთვა ახასიათებს: რეალისტური, ნევროტული და მორალური. რეალისტური შფოთვა პასუხია რეალური სამყაროს რეალურ საფრთხეებზე. ნევროტული შფოთვა წარმოადგენს ემოციონალურ პასუხს იმ მოსალოდნელ საფრთხეებზე, რომელსაც ეგოს იდის უკონტროლო სურვილები უქმნიან. მორალური შფოთვა დაკავშირებულია სუპერ-ვეოს სინდისთან და ვლინდება სირცხვილისა და დანაშაულის გრძნობებში. შფოთვის აღკვეთას ან შემცირებას ეგო სპეციალური დაკვითი მექანიზმებით ცდილობს. ისინი არაცნობიერად მოქმედებენ და მიმართული არიან აღქმული რეალობის უარყოფაზე ან დამახინჯებაზე. მთავარ დაკვითი მექანიზმს განდევნა წარმოადგენს, რაც გულისხმობს შემაწუნებელი აზრებისა და იმპულსების გატანას ცნობიერების ფარგლებს გარეთ. განდევნა ენერჯის დიდ ხარჯვას მოითხოვს და საგრძნობლად ზღუდავს მის რეალიზაციას განვითარებასა და შემოქმედებაზე მიმართულ ქცევებში. უფრო მეტიც, განდევნამ შეიძლება ჩნიშენელოვანი როლი შეასრულოს ნევროტული ქცევის ფორმირებაში. ფსიქოსომატური დაავადების განვითარებაში, ფსიქოსექსუალური დარღვევებში და ა.შ. ამგვარად, ძლიერი ფსიქიკური თავდაცვა ძვირად უჯდება ადამიანს. სრული და საბოლოო განდევნის მიღწევა საკმაოდ რთულია, ამიტომ მიუღებელი ტენდენციები ცნობიერებას პერიოდულად ახსენებენ თავს სიზმრებისა და სხვადასხვა შეცდომით მოქმედებების სახით.



როდესაც განდევნა გაროულბეულია ან არაეფექტური. საქმეში ერთება სხვა დაცვითი მექანიზმები. ერთ-ერთი ასეთი მექანიზმია პროექცია, რომელიც იმაში მდგომარეობს, რომ ინდივიდი თავის არასასურველ აზრებს, სურვილებსა თუ ქცევებს სხვას მიაწერს (გამოცდაზე ჩაჭრილი სტუდენტი თავის წარუმატებლობას იმას აბრალებს, რომ პროფესორმა ეს თემა ლექციაზე არ ახსნა, ან არაობიექტურად ჩაატარა გამოკითხვა). პროექციის კლასიკური მაგალითია "განტყვევის ვაცის" ბიბლიური ფენომენი. დაცვის შემდეგი მექანიზმებია: ჩანაცვლება – იდის იმპულსების მიმართვა უფრო მისაწვდომ, ან ნაკლებ სახიფათო ობიექტებზე (ბავშვი, რომელიც შშობლებმა გააბრაზეს, ჯავრს იყრის თავის დაზე, ძალზე ან სათამაშოზე); უარყოფა – სახიფათო ან ტრავმული რეალობის აღიარებაზე უარის თქმა. მისი უგულვებელყოფა (განწირული აუადმიყოფი უბრალოდ თვალს ზუჭავს სინაფილებზე, არ უშვებს სწრაფი აღსასრულის შესაძლებლობას); რეგრესია – ფსიქიკური ცხოვრების უფრო ადრეული, უსაფრთხო და სასაიმოვნო ფორმებისკენ მიბრუნება (მოზრდილ ადამიანში ისეთი ქცევების გაჩენა, რომლებიც ბენდიერ ბავშვობასთან არიან ასოცირებული); რაციონალიზაცია – წარუმატებელი ან მიუღებელი ქცევის გამართლება მოგონილი მოსაზრებებით ან მისი სოციალურად მისაღები ინტერპრეტაცია (სამსახური, საიდანაც გაგვაგდეს, არ ვარგოდა; საყვარელი, რომელმაც მიგვატოვა, უშნო იყო). რაციონალიზაციის კლასიკური მაგალითია ეზოპეს არაკომი ადწერილი "მწვანე ყურძნის" ფენომენი – ძელა ვერ წვდება ყურძენს და თავს იმით იმშვიდებს, რომ ის ჯერ არ დამწიფებულა).

ზემოთ უკვე ვახსენეთ ე.წ. სუბლიმაცია, რომელიც ავრთუე დაცვით მექანიზმს წარმოადგენს. ეს მექანიზმი განსაკუთრებულია თავისი სოციალური მნიშვნელობით და არსებითად განსხვავდება დანარჩენებისაგან იმით, რომ არ გულისხმობს პირდაპირი წინააღმდეგობის გაწევას იდის ინსტინქტური იმპულსებისადმი. ამ იმპულსებიდან წამოსული ენერგია სხვა, სოციალურად მისაღებ და სასარგებლო არხებში მიიმართება. ფროიდმა, მაგალითად, ლეონარდოს მიერ მადონას შექმნა დედის მიმართ სექსუალური ლტოლვის სუბლიმაციით ახსნა. ქირურგის, ვასას ან მოკრივის საქმიანობა შეიძლება სადისტური (ავრესიული) იმპულსების სუბლიმაციას ნიშნავდეს, ფსიქიატრის სამუშაო წარმოადგენდეს სხვისი ცხოვრების დაუფარულ მხარეებზე თვალთვალის სურვილის სუბლიმაციას; მასტურბაციასთან დაკავშირებული შფოთვა შეიძლება მოიხსნას სათანადო ენერგიის სპორტულ ქცევაში სუბლიმირების გზით და ა.შ. ფროიდს მიაჩნდა, რომ სექსუალური და ავრესიული ენერგიის სუბლიმაციის მექანიზმი მეცნიერებისა და კულტურის მამოძრავებელი ძალაა, რომ ცივილიზაციის არსი ადამიანის ამ უნარშია (30).

ფროიდის შეხედულება მოტივაციაზე ამკარად ბიოლოგისტურია. იგი არც განასხვავებს ინსტინქტისა და ლტოლვის ცნებებს. ცხოვრებაში ორი რამ არის მთავარი: მე-ს და სახეობის შენარჩუნება. მათ შეესაბამება მე-ს ლტოლვები (შიშშილი, წყურვილი და სხვა) და სექსუალური ლტოლვები. თავისი კონცეფციის განვითარების ბალო პერიოდში ფროიდმა შეცვალა კლასიფიკაცია და გამოყო სიცოცხლისა (ეროსი) და სიკვდილის (თანატოსი) ინსტინქტები. ეს უკანასკნელი ავრესიული, დესტრუქციული ქმედების საფუძველია და ემყარება არაცოცხალ მდგომარეობაში დაბრუნების პიპოთეტურ ტენდენციას. ფროიდის აზრით, ორგანული სამყაროსათვის დამახასიათებელია არა მხოლოდ ზრდისა და ცვალებადობის ტენდენცია, არამედ გამეორების, აღდგენის, სტატუს-ქვოს შენარჩუნების ტენდენციაც, რაც სიცოცხლის კონსერვატიულობის გამოვლინებაა. აქედან გამომდინარე, ყველა ლტოლვა წინანდელი ვაწონასწორებული მდგომარეობის აღდგენისკენ მიასწრაფის; მამასადამე, ნებისმიერი ცო-

ცხალი არსება. საბოლოო ანგარიშით, ცდილობს დაუბრუნდეს თავის საწყის ე.ი. არაორგანულ მდგომარეობას. ადრე თუ გვიან ეს ასეც ხდება, ყველა კვდება. ეს კანონზომიერება ინდივიდის მოტივაციურ ბუნებაშია ჩაწერილი სათანადო ტენდენციის – სიკვდილის ინსტინქტის სახით. ყოველგვარი სიცოცხლის მიზანი სიკვდილია, ამბობს ფროიდი (29). მწვალებლობა, ნგრევა, ომები აქედან იღებენ სათავეს. ორივე ინსტინქტს, ეროსსაც და თანატოსსაც თავისი ფიზიოლოგიური, სომატური წყარო გააჩნია. ამასთან, უპირატესობა მაინც ეროსს ენიჭება. ესაა არსებითად სექსობრივი ლტოლვა. ანუ ფროიდის ტერმინოლოგიით, ლიბიდოს ენერგია.

ლიბიდო სათავეს სხვადასხვა ორგანული წყაროებიდან მომდინარე ენერგეტიკული ნაკადულებიდან იღებს და მოგვიანებით სინთეზირდება ერთიან, მძლავრ ენერგეტიკულ ნაკადად. აქ ლაპარაკია სხვადასხვა სახის სიამოვნებაზე, რასაც ორგანიზმი სხეულის ამა თუ იმ ნაწილიდან იღებს; მათ ეროგენული ზონები ეწოდება. ეროსის ძირითადი მიზანი ორგანული სიამოვნების მიღებაა. ამრიგად, სხეულის სხვადასხვა ნაწილებისთვის დამახასიათებელი ტენდენციები წარმოქმნიან და აკუმულირებას უკეთებენ ენერგიას. რომლის განტვირთვა სიამოვნებას იწვევს. ფროიდის მოტივაციური თეორია ლტოლვის რედუქციის თეორიაა. ის კომპენსატორია და ქედონისტური. ამავე დროს, ის, უდავოდ, პანსექსუალურია, ვინაიდან სიამოვნება, რომელზეც ფროიდი ლაპარაკობს ფართო მნიშვნელობით, სექსუალური ხასიათისაა. პირველადი და ძირეული ლტოლვა სექსუალურია. ამ ლტოლვის გენეზისზე, ანუ იმაზე, თუ რა სახით ჩამოყალიბდება იგი ბავშვობის ასაკში, დამოკიდებულია ადამიანის ფსიქიკის არსებითი ნიშნები: ხასიათის ტიპი, სექსუალური მიდრეკილებები, გადახრები, ნევროზები და ა.შ.

ფსიქოანალიზის პანსექსუალიზმში ის მომენტი იყო, რომელსაც ყველაზე მეტი დაპირისპირება და კრიტიკა მოეწია. ის ფროიდის ბევრმა უახლოესმა თანამზრახველმა არ გაიზიარა. გავრცელებული შეფასებით ფროიდმა, აშკარად გადაჭარბებულად წარმოადგინა ადამიანში სექსუალური საწყისის როლი. მაგრამ სწორედ ამ პუნქტში იგი იშვიათ სიჯიუტეს იჩენდა და მასში ეჭვის შეტანას ღალატის ტოლფასად თვლიდა. იგი ამტკიცებდა, რომ სექსუალური სფეროს განსაკუთრებული როლი პრაქტიკით, ნევროზებზე დაკვირვებით არის დადასტურებული. უმეტეს შემთხვევაში ფსიქიკური ტრაუმები, დარღვევები ამ სფეროდან მომდინარეობს. მაშასადამე ეს სფერო ყველაზე მნიშვნელოვანია. ფროიდი, ცხადია, არ უარყოფს სხვა სახის ლტოლვებს, მაგრამ აქცენტს მხოლოდ იმაზე აკეთებს, რომელსაც განსაკუთრებული მნიშვნელობა აქვს ფსიქოანალიტიკური პრაქტიკის თვალსაზრისით. სხვა ბიოლოგიურ ლტოლვებზე იგი საერთოდ არც ლაპარაკობს და იფარგლება შენიშნით, რომ “ლიბიდო აბსოლუტურად ანალოგიურია შიმშილის, მასში ისევეა მოცემული სექსუალური ლტოლვა, როგორც შიმშილში საჭმლისკენ ლტოლვაა მოცემული” (25; 199). სოციალურ მოტივებს ფროიდის კონცეფციაში ისეთი ძალები წარმოადგენენ, რომლებიც აკავებენ, ებრძვიან. განდევნიან ლიბიდონალურ მისწრაფებებს (სუპერ-ეგო). ფროიდი უარყოფდა ბრალდებას თავისი თეორიის პანსექსუალიზმის შესახებ. ვინაიდან იგი მხოლოდ ამახვილებდა ყურადღებას სექსუალურ მომენტზე და არ უარყოფდა სხვა მთხოვნილებების როლს (ამ როლს, უბრალოდ, არ იქაღვედა). ამასთან ერთად, იგი უშვებდა ადამიანში მყივრე მოტივაციურ საწყისსაც – თანატოსს.

ფროიდი პრინციპულად განასხვავებს სექსუალურს და სექსობრივს. პირველი ცნება უფრო ფართოა და მოიცავს ისეთ ლტოლვებსაც, რომლებიც უშუალოდ და პირდაპირ არ უკავშირდებიან გამრავლების ფუნქციას. ჩვეულებრივ მათი გაიგივება ხდება და რაც ამ ფუნქციას არ ეხება, გადახრად ითვლება. როცა სექსუალური

აქტივობის მიზანი გამრავლება კი არა, უბრალოდ, სიამოვნების მიღებაა, ის სიმახინჯედ, გარყვნილებად იხატება. მაგრამ ცხადია, რომ ეს ერთხელობრივი, შემთხვევითი მოვლენა არ არის; ის საკმაოდ გავრცელებულია და, ამიტომ, სათანადო მეცნიერული ინტერპრეტაცია ესაჭიროება. ფროიდს მიაჩნია, რომ ამ შემთხვევაშიც იგივე წყაროები და საწყისები უნდა მიაჩნოს, რომლებიც, საზოგადოდ, ე.წ. ნორმალურ სექსუალურ ცხოვრებას განსაზღვრებენ. ყოველივე ამის სათავე კი ბავშვობაში, უფრო ზუსტად, ინფანტილურ სექსუალობაშია.

ფსიქოანალიზის თანახმად, სექსუალურ ცხოვრებას ონტოგენეტიკური განვითარების ხანგრძლივი ისტორია აქვს. მისი საწყისები ადრეულ ბავშვობაში უნდა მოვიძიოთ. ასეთი შეხედულება დიდ წინააღმდეგობას აწყდება, რადგან იგი არღვევს გავრცელებულ წარმოდგენას ბავშვზე, როგორც სუფთა და უმწიკვლო არსებაზე, რომელიც აბსოლუტურად ასექსუალურია. ფროიდი ფიქრობს, რომ ამ შემთხვევაში ხდება რეალობაზე თვალის დახუჭვა და მისი შეგნებული დამახინჯება. იგი ცდილობს გაანალიზოს ამ ვითარების მიზეზი. მთავარი ისაა, რომ მოზრდილებში ინფანტილური სექსუალობის ცნობიერი კვალი აღარ არსებობს. მათ არ ახსოვთ ინფანტილურ სექსუალობასთან დაკავშირებული განცდები. მოზრდილთა ფსიქიკა აღზრდის პროცესით არის საზემეცელილი. საზოგადოება აღზრდის ერთ-ერთ უმთავრეს ამოცანად მიიჩნევს სექსუალური ლტოლვის დაოკებას, დათრგუნვას თუ იგი გამრავლების ფუნქციას არ ასრულებს. საზოგადოება ცდილობს სოციალურად მისაღები სახე მისცეს სექსუალურ ლტოლვას და მაქსიმალურად გადაწიოს მისი ფორმირება იმ დრომდე, როცა პიროვნების ჩამოყალიბების პროცესი გარკვეულ დონეს მიაღწევს. ამიტომ, სექსუალური სფერო მკაცრი კონტროლისა და აკრძალვის ქვეშ იმყოფება. ეს განსაკუთრებით ესება სათანადო მოთხოვნილებებისა და ქმედებების ადრეულ გამოვლინებას. მიზანი ერთია – გახადონ ბავშვის ცხოვრება მაქსიმალურად ასექსუალური და, საბოლოო ვაშში, იჯერებენ, რომ ამას მიაღწიეს. ინფანტილური სექსუალობის გენეზისის ყველაზე აქტიური წლები შემდგომში თითქმის მთლიანად ამეჩიარებული ხდება. ამიტომ, ფსიქოანალიზი კატეგორიულად სვამს ამ მივიწყებული პერიოდის განცდების მესხიერებაში აღდგენის ამოცანას. ფროიდს მიაჩნია, რომ ეს დაიწყება განდევნის მექანიზმის მოქმედების შედეგია, რომლითაც აღმოიფხვრება ჩვენი სექსუალური ცხოვრების საწყისები და სათავეები.

რა არის დამახასიათებელი ინფანტილური სექსუალობის განვითარებისთვის? პირველი ის არის, რომ იგი მთლიანად თავისუფალია გამრავლების ფუნქციისგან. ეს ფუნქცია მხოლოდ გარდამავალი ასაკის შემდეგ ჩნდება. ამ მხრივ ადრეული სექსუალური ცხოვრება და ლტოლვა წააგავს მოზრდილის გადახრილ სექსუალურ ცხოვრებას. უფრო მეტიც, ეს გადახრები, ფროიდის აზრით, სხვა არაფერია, თუ არა "გამდიდრებული და ცალკეულ ლტოლვებად გახლეჩილი ინფანტილური სექსუალობა" (25; 197). ისინი ადრეული სექსუალობის ცალკეული მხარეების ფიქსაციას წარმოადგენენ. ეს ხდება იმის გამო, რომ აქ მიმდინარე გარდაქმნების პროცესი ნორმალურად არ წარიმართა, მან ვერ მიაღწია თავის ლოგიკურ დასასრულს. რაც ერთიანი სექსუალური ლტოლვის ჩამოყალიბებაში და მის ბუნებრივ და შესატყვის ობიექტზე წარმართვაში მდგომარეობს.

როგორც აღინიშნა, თავდაპირველად ლიბიდო ან სექსუალური ლტოლვა რთული შემადგენლობისაა და მოიცავს სხვადასხვა ეროვნული ზონიდან მომდინარე სიამოვნებას. ამასთან, ფსიქოსექსუალური განვითარების პირველ პერიოდში, რომელიც დაახლოებით ექვს წლამდე გრძელდება, გამოიყოფა რამდენიმე ფაზა: ისინი განსხვავებული

ეროვნული ზონის დომინირებით ხასიათდებიან. ეს ზონებია ორალური, ანალური და ფალოსური. ორალურ სტადიაზე (1,5 წლამდე) ლიბიდოს დაკმაყოფილება პირის ღრუსთან დაკავშირებული კონტაქტებით ხდება – წოვა, კბენა, ლეჩვა. ანალურ სტადიაზე (1,5 – 3წ.) ლიბიდონალურა სიამოვნების ძირითად წყაროდ ანალური ზონა იქცევა და ფეკალური მასის განდევნა-შეკავების პროცესებს უკავშირდება. ფალოსურ სტადიაზე (3 – 6წ.) ბავშვის ინტერესები ცენტრირდება სასქესო ორგანოებით მსანიკულარებაზე. თანდათანობით იწყება გენიტალიური ზონის გაბატონების პროცესი. იგი სრულდება ონტოგენეტური განვითარების მეორე პერიოდში ე.ი. გარდამავალ ასაკში. როცა უკვე საბოლოოდ გამოიკვეთება ინდივიდის ფსიქოსექსუალური ხასიათი. ცალკეული სექსუალური ინსტინქტი ექვემდებარება გენიტალიურ ზონას, რის შედეგადაც მთელი ლიბიდონალური ენერჯია მიიმართება გამრავლების ფუნქციისკენ. ამასი მდგომარეობს ფსიქოსექსუალური განვითარების პირველი ხაზი. ვინაიდან ეროსის განვითარების პირველ ეტაპზე დაკმაყოფილება საკუთარი სხეულის სხვადასხვა ზონების გალიზიანებით მიიღწევა. მას აუტოროტიზმის ეტაპი ეწოდება. ფსიქოსექსუალური განვითარების მეორე ხაზი აუტოროტიზმის დაძლევაა და ადექვატური ობიექტის არსებაში მდგომარეობს. ნორმალური ცხოვრებისას ეროსი სხვა ადამიანებზე უნდა იყოს მიმართული. ლიბიდოს ტრანსფორმაციას ამ კუთხით განსაკუთრებული მნიშვნელობა აქვს. ლიბიდოს პირველი ობიექტი შეიძლება მხოლოდ შშობელი იყოს. ბიჭისთვის ეს დედაა. შესაბამისად, მასში ყალიბდება მამისადმი ეჭვიანი და მტრული დამოკიდებულება. გოგონასთან ყველაფერი პირიქითაა. ამ დრამატულ სიტუაციას, რომელიც ონტოგენეტური განვითარების ფალოსურ სტადიაზე ვითარდება, ფროიდი ოიდიპოსის და ელექტრას კომპლექსს უწოდებს<sup>1</sup>. მორალური პრინცი ქვე ეს კომპლექსი აუცილებლად განიღვრება ცნობიერებიდან. მაგრამ არაცნობიერისა და, მოლიანად. პიროვნების ფორმირების თვალსაზრისით. მისი მოქმედება ძალზე მნიშვნელოვანი და ხანგრძლივია. ფროიდი ფიქრობს, რომ ეს კომპლექსი და მისი დაძლევის რაგვარობა უპირატეს როლს ასრულებს ნევროზის ჩამოყალიბებაში. გარდა ამისა, აქ ხდება პიროვნების ძირითადი ღერძის, მისი სუპერ-ეგოს ფორმირება. ამას განაპირობებს იდენტოფიკაციის მექანიზმი. ბავშვი თავს ავიკვებს მეტოქე შშობელთან (ბიჭი მამასთან, გოგო დედასთან) და ითვისებს შშობლების ღირებულებების სისტემას. იდენტოფიკაციის პროცესი განსაზღვრავს აგრეთვე გენდერულ იდენტურობას – მამაკაცებისადმი ან ქალებისადმი მიკუთვნებულობის განცდას. უფრო მეტიც, ოიდიპოსის კომპლექსის აღმოცენებასა და დაძლევაში არსებითად მუორდება კაცობრიობის პრეისტორიის, პირველყოფილი გვარის განვითარებაში მომხდარი კოლიზიები. ამ კომპლექსის გადალახვის შემდეგ დგება ლატენტური ფაზა. ხოლო ფსიქოსექსუალური განვითარების მეორე პერიოდში ლიბიდოს ენერჯია საბოლოოდ პოულობს შესატყვის და მისაღებ გარე ობიექტს.

პიროვნების ხასიათობრივი ნიშნები და ნევროტული გამოვლინებები ძირითადად იმაზეა დამოკიდებული. თუ როგორ გაიარა მან ფსიქოსექსუალური განვითარების გზა. ხასიათიც და ნევროზიც განიხილება. როგორც ამა თუ იმ სტადიისთვის დამახასიათებელი რეაქციების გადმონაშთი. ფროიდის თანახმად, განვითარების ყოველი ახალი

<sup>1</sup> ეს სახელწოდებები აღებულია ძველი ბერძნული მითებიდან. რომლებიც საუბრებლად დადო სოფოკლეს და ევრიპიდის ტრაგედიებს. გადმოცემის თანახმად მუეე ოიდიპოსმა მამა მოკლა და ცოლად დედა ჩაიკვანა. მან არ იცოდა, რომ ისინი მისი შშობლები იყვნენ. ელექტრამ შური იძია მამისთვის და დედა მოკლა.

ეტაპი იწვევს ფრუსტრაციას (წინარე სურვილებისა და მოქმედებების ბლოკირება). რასაც შეიძლება ხანგრძლივი და სერიოზული შედეგები მოყვეს. ამ შემთხვევაში ხდება ფიქსაცია ერთ-ერთ სტადიაზე, რაც მისთვის დამახასიათებელი ქცევებისა და განცდების გაბატონებაში გამოიხატება. მაგალითად, ორალურ სტადიაზე ფიქსაცია საფუძველს უქმნის ისეთ ჩვევებს, როგორცაა ფრჩხილების კენჭა ან მოწევა, აჩენს მიდრეკილებას ბევრი ჭამისკენ, სმისკენ, ლაპარაკისკენ. იმის მიხედვით, თუ ამ სტადიის რომელ ფაზაზე ხდება ფიქსაცია (კბილების ამოსვლამდე, ე.ი. ორალურ-პასიური და კბილების ამოსვლის შერე, ე.ი. ორალურ-აგრესიული) ფორმირდება სხვადასხვა ორალური ხასიათი. პირველ შემთხვევაში – კეთილმოსურნე, პასიური, მიმღობი, დამოკიდებული; მეორეში – აგრესიული, ცინიკური, დომინირებული. ანალურ სტადიაზე კონფლიქტი და ფიქსაცია დაკავშირებულია ტუალეტთან მიჩვევის აუცილებლობასთან, რასაც ბავშვის მხრიდან შეიძლება მოყვეს სათანადო აქტიუობის გაძვივრება ან შეკავება. შესაბამისად, ამ სტადიაზე ფიქსაცია ორი ტიპის ანალურ ხასიათს იძლევა: ანალურ-გამოდევნის – ჯიუტი, შფოთიანი, ექსტრავაგანტური, ფეხბუმი, ან ანალურ-შეკავების – სისუფთავის მოყვარული, ორგანიზებული, პუნქტუალური, ტუნწი. ფალოსურ და შემდგომ გენიტალიურ სტადიაზე ფიქსაციის შედეგია მოზრდილი ინდივიდის სექსზე ცენტრირებულობა, სექსუალური გადახრები და, საზოგადოდ, ამ სფეროსთან დაკავშირებული ფსიქიკური და ქცევითი პრობლემები.

როგორც ითქვა, ფროიდის აზრით, ოიდიპოსის კომპლექსში ჩადებულია ისტორიული განვითარების გამოცდილება. საერთოდ ფროიდი თელის, რომ ონტოგენეტური განვითარების აღწერილი ფაზები ფსიქიკის ფილოგენეტური განვითარების პარალელურია. ყოველი ინდივიდუალური ბავშვი, ასე თუ ისე, მოკლედ იმეორებს ადამიანთა მოდემის განვითარების ისტორიას. ტუბუშწოვარა ბავშვი მხოლოდ იღია, ეგო და სუპერ-ეგო მერე ჩნდება. ასეთივე ვითარებაა პირველყოფილ ჯოგში. სოციალური ორგანიზაციის ამ სტადიაზე ინდივიდს არა აქვს შინაგანი კონფლიქტები, მაგრამ არსებობს გარეგანი კონფლიქტი – ინდივიდებს შორის. აქ დამკვიდრებულია მკაცრი მამის მამაკაცური სურვილების აბსოლუტური ტირანია, გამეფებულია მამის შიში. როდესაც კონფლიქტი აბოგვას აღწევს, შვილები ერთიანდებიან და კლავენ მამას. ამავე დროს მათ ესმით, რომ მომავალში იგივე საშიშროება ელოდებათ თავისი შვილებისაგან, ამიტომ კრძალავენ ურთირთმკვლელობას და ინცესტს (სისხლის აღრევის). ასე წარმოიქმნება ტაბუები (აკრძალვები) და მორალური წესები. ამასთან ერთად ჩნდება მამის მკვლელობასთან დაკავშირებული მასობრივი დანაშაულის გრძნობა, რომელიც რელიგიის განვითარების ბიძგს წარმოადგენს: მამა ღმერთის პროტოტიპია, ხოლო მამის მკვლელობის დანაშაული – პირველი ცოდვა. მაშასადამე, "ოიდიპოსის კომპლექსში მოცემულია დასაწყისი რელიგიისა, ზნეობისა, საზოგადოებისა და ხელოვნებისა" (21; 172). საზოგადოება ეფუძნება დანაშაულში თანამონაწილეობას, რელიგია – დანაშაულის ცნობიერებას და მონანიებას, ზნეობა იგივეს, რასაც რელიგია და, გარდა ამისა, საზოგადოების მოთხოვნილებებს. საზოგადოების განვითარების კვალდაკვალ მატულობს აკრძალვები, რაც ლიბიდონალური ლტოლვების განდევნას იწვევს. ამით არაენობიერი იდის სფერო ენერგიით ივსება. იდის ნაწილი გარდაიქმნება ეგო და წარმოიქმნება სუპერ-ეგო, რომელშიც საზოგადოებრივი ნორმების გაშინაგებული და, რომელიც შემდგომი სოციალური და ფსიქოლოგიური განვითარების მნიშვნელოვან მამომრავებელ ძალად იქცევა.

ფსიქიკის ისტორიულ განვითარებაში ორი ეტაპი გამოიყოფა: გვარონული და ცივილიზაციის. გვარონულ ეტაპზე ხანგრძლივი განვითარების შედეგად ფსიქიკაში

ილექტა ე.წ. არქაული მეტყვიდრობა. ის დისპოზიციურად არის მოცემული იდში და სუპერ-ეგოში. მაგალითად ინტექტური იმპულსი ლოკალიზდება იდში, ხოლო ინტექტური ტაბუ – სუპერ-ეგოში. ცივილიზაციის ეტაპზე ინდივიდის მდგომარეობა უფრო რთულდება. პოლიგამიის ინსტიტუტის არსებობისას, თავისუფალი სქესობრივი მოქმედების პირობებში, პირველყოფილი ადამიანი ლიბიდონალური ენერჯის განტვირთვის მხრივ ძლიერ შეზღუდული არ იყო. მას არ სჭირდებოდა თავისი სექსუალური ენერჯის არასექსუალურ მოქმედებაზე გადატანა. ცივილიზაცია, რომელსაც ახასიათებს მონოგამია, სუპერ-ეგოს გაძლიერება და ა.შ., აიძულებს ინდივიდს მოძებნოს სხვა არსები ლიბიდონალური ენერჯის განტვირთვისათვის. იწყება ძლიერი სუბლიმაცია. ფროიდის თქმით, სუბლიმაცია კულტურის განვითარების თვისებაა. ამიტომ თამაშობს ესოდენ დიდ როლს კულტურულ ცხოვრებაში ადამიანის მოღვაწეობის ისეთი ფორმები, როგორცაა მეცნიერება, ხელოვნება, იდეოლოგია და სხვა. შეზღუდვები სულ უფრო იზრდება და სუბლიმაციის შესაძლებლობაც თანდათან კლებულობს. სრულფასოვანი, სწორი სუბლიმაციის შეუძლებლობის შემთხვევაში ადამიანი ნევროტული ხდება; ლიბიდო თავის გამოსავალს ნევროტულ სიმპტომებში პოულობს. ცივილიზაციის პროგრესი ერთთან ერთად თანატრისაც განდევნის. აგრესიულობა, მკვლელობა ბუნებრივია პირველყოფილი მდგომარეობისთვის. ომი სიკვდილის ინსტიტუტის გამოვლენის საუკეთესო საშუალებას იძლევა. მაშასადამე, ომი ბიოლოგიურად არის დეტერმინირებული. ძალადობის ყოველგვარი გამოვლინება, განსაკუთრებით კი მისი მასობრივი ფორმები, წარმოადგენს ამ ინსტიტუტის ამბოხს სუპერ-ეგოსა და ცივილიზებული საზოგადოების შესაქმნელი ზემოქმედების წინააღმდეგ.

ამრიგად, კულტურისა და პიროვნების მიმართება ფსიქოანალიზში ორმხრივად აღიწერება. ერთი მხრივ, ცივილიზაცია და მისი შემადგენელი კულტურა თრუნავს ინდივიდის ბუნებას, იწვევს მის ნევროტიზაციას. მეორე მხრივ, სუბლიმაციის გზით იგი სტიმულირებას უკეთებს პოზიტიურ, შემოქმედებით საქმიანობას. ადამიანისთვის შინაგანად დამახასიათებელი აგრესიულობისა და დესტრუქციულობის შეკავებისა და რეგულაციის თვალსაზრისით ცივილიზაციის საშუალებები საკმაოდ შეზღუდულია. ფროიდი სექსტიკურად არის განწყობილი კაცობრიობის სოციალური პროგრესის მიმართ. ამასთან დაკავშირებით იგი ამბობს: “მაშინ, როცა კაცობრიობა შეუჩერებელი მიიწვედა წინ ბუნებაზე გაბატონების მიმართულებით და ამ სფეროში კიდევ უფრო მეტ წარმატებას მოეღობა, იგივე ნამდვილად არ ითქმის ადამიანური ურთიერთობების მოწესრიგებასთან დაკავშირებით” (26; 482-483). ასეთია, ზოგადად, ფროიდის შეხედულება საზოგადოებისა და კულტურის ურთიერთმიმართებაზე.

ფსიქოანალიზის შეფასებისას პირველ რიგში, უნდა გაირკვეს ამ მოძღვრების მეთოდოლოგიური, ეპისტემოლოგიური სტატუსი. ფსიქოანალიზის ფილოსოფიური საფუძვლები და მისი მიმართება სხვადასხვა ფილოსოფიურ სისტემებთან არაერთი კვლევის საგანი გამხდარა (3)(11)(18). მიუხედავად ამისა, საკითხი იმის შესახებ, თუ როგორ უყურებს ფროიდი საერთოდ მეცნიერებას, რა შინაარსს დებს მეცნიერულ შემეცნებაში და, აქედან გამომდინარე, რა ტიპის ფსიქოლოგიას მიეკუთვნება ფსიქოანალიზი, ღიად რჩება. მეთოდოლოგიური პრინციპების მიხედვით, ფსიქოლოგიის ორი ტიპი გამოიყოფა – საბუნებისმეტყველო და კუმანიტარული. პირველი ამოღობს საყოველთაო დეტერმინიზმის იდეიდან და კვლევას მოვლენათა ახსნისკენ მიმართავს; მეორე ეყრდნობა ადამიანის თავისუფლების რწმენას და სულიერი სამყაროს გაგებისკენ მიისწრაფის. სად უნდა მოთავსდეს ფსიქოანალიზი? ერთი შეხედვით, პასუხი ნათელია – პირველში. ცნობილია, რომ ფროიდი თავიდანვე ბუნებისმეტყველებაზე იყო ორიენ-

ტირებული და ეს ორიენტაცია სიცოცხლის ბოლომდე შეინარჩუნა. ფსიქოანალიტიკური კვლევის დაწყებამდე, ფროიდი, ერთი ისტორიკოსის თქმით, ნიუტონისეული შემართებით შეუდგა "სამეცნიერო ფსიქოლოგიის პროექტის" შექმნას (1895). ეს დაუმთავრებელი ნაშრომი ერთგვარი მცდელობა იყო წარმოედგინა ფსიქიკური პროცესები რაოდენობრივად განსაზღვრული მატერიალური კომპონენტებისა და ნაწილების სახით. მასხადამე, ფსიქოლოგიას როგორც საბუნებისმეტყველო მეცნიერებას, უნდა ეხებმდევანელა ფიზიოლოგიური და, საბოლოო ჯამში, ფიზიკო-ქიმიური კანონებით (12)(34). შეზღვევაც, როცა ფროიდი ფსიქიკურის ფსიქიკურით ახსნის თვალსაზრისზე დადგა. ფსიქიკურის უპირობო დეტერმინირებულობის თეზისი მისი სისტემის საყრდენ იდეად რჩებოდა. იგი საგანგებოდ აღნიშნავდა, რომ გარეგანი შემთხვევითობის დაშვება ასე თუ ისე შესაძლებელი იყო, მაგრამ შინაგანი შემთხვევითობისა მას არ ჯეროდა (28). "ფსიქოანალიზი გამოირჩევა განსაკუთრებით მყარი რწმენით სულიერი ცხოვრების დეტერმინირებულობის მიმართ. ფსიქიკურ ცხოვრებაში მისთვის არაფერია უმნიშვნელო, ნებისმიერი და შემთხვევითი" (23; 171). ფსიქიკურ სფეროში, ცნობიერად თუ არაცნობიერად, ყველაფერი განსაზღვრულია; ყველაფერი კანონზომიერებას ექვემდებარება. ესაა ფსიქოანალიზის რწმენაც და საბუნებისმეტყველო ფსიქოლოგიის ძირითადი მეთოდოლოგიური დებულებაც. სწორედ ამიტომ, ფსიქოანალიზი ერთმნიშვნელოვნად მიეკუთვნება საბუნებისმეტყველო ფსიქოლოგიას. ასე აფასებს ფროიდის სისტემას სპეციალისტების უმრავლესობა.

მიუხედავად ამისა, უნდა ითქვას, რომ ყველაფერი ასე მარტივი და ნათელი არ არის. ფროიდი არ იყო ყოველთვის თანმიმდევრული და ხშირად გამოთქვამდა ისეთ დებულებებს, რომლებიც არ ეთანხმებიან აღნიშნულ შეფასებას. მაგალითად, იგი მიუთითებს, რომ ცნობიერისაგან განსხვავებით, არაცნობიერი სულიერი პროცესები "ერთგვარი არაჩვეულებრივი თავისუფლებით სარგებლობენ" (21; 122); გამოთქმული აქვს სერიოზული ეჭვი ფსიქოანალიზის ფარგლებში ფსიქიკური მოვლენების ახსნის შესაძლებლობის მიმართ: "ფსიქოანალიზის წინაშე მდგომი ახსნის ამოცანა საერთოდ ეიწროდ შეზღუდულია. ახსნა ესაჭიროება თვალში საცემ სიმპტომებს მათი წარმოშობის ჩვენების საშუალებით; ფსიქიკურ მექანიზმებს და ლტოლვებს, სადამდეც ამ გზით მიღებარ ვერ ახსნი; მხოლოდ მათი აღწერა შესაძლებელი" (22; 184). შთაბეჭდილება ისეთია, თითქოს ახსნითი (საბუნებისმეტყველო) ფსიქოლოგიიდან დიდიოთისა და შპრანგერის აღწერით ან გაგებით ფსიქოლოგიაში გადაინაცვლეთ. იქაც მთავარი იყო ფსიქიკური მოვლენის აღწერა. წვდომა და მისი გენეზისის დადგენა. საერთოდ კი თუ ფსიქოანალიზს, როგორც მკურნალობისა და კვლევის მეთოდს გაეიაზრებთ, მასში მთავარია განცდის გაგება. ინტერპრეტაცია, ცნობიერების შინაარსის მიღმა მღებარე საზრისის წვდომა, გამოფრევა, რეკონსტრუირება. ამაშია მთელი ფსიქოანალიტიკური მეთოდის არსი. მაგრამ, ამაშივე მდგომარეობს საზოგადოდ ჰუმანიტარული ტიპის ფსიქოლოგიის ცენტრალური მეთოდოლოგიური იდეაც. აქედან გამომდინარე, არსებობს თვალსაზრისი, რომ ფსიქოანალიზი არ შეიძლება ცალსახად მიეკუთნოს ფსიქოლოგიის რომელიმე ტიპს. მასში მოცემულია საბუნებისმეტყველო და ჰუმანიტარული ან, რადნიკის ტერმინოლოგიით, ნატურალისტური და ჰერმენევტულ-ჰუმანისტური ფსიქოლოგიის ნიშნები (45). სხვა ინტერპრეტატორები ლაპარაკობენ ფროიდის "ორ თეორიაზე" – კლინიკურზე და მეტაფსიქოლოგიურზე (44). ფსიქოანალიზის ამ გაორებულობას სხვა ავტორებიც აფიქსირებენ და მის ერთ-ერთ ნაკლოვანებადაც მიიჩნევენ. ვინაიდან თვლიან, რომ სისტემის ეს ორი კომპონენტი ან ასპექტი ლოგიკურად არათავსებადია (17); ზოგიერთის აზრით, ნაკლია ისიც, რომ ერთ-ერთ

ასპექტს (მაგალითად ჰერმენევტულს) არ მიენიჭა გადაწყვეტი უპირატესობა (40). არიან ისეთებიც (როგორც წესი, ფსიქოანალიზის მიმდევრები) ვინც სწორედ ამაში ხედავენ ფროიდის მოძღვრების განსაკუთრებულობას და ნოვატორულობას (13)(20).

როგორც ირკვევა, საკითხი იმის შესახებ თუ რომელი ტიპის ფსიქოლოგიას მიეკუთნება ფსიქოანალიზი, გადაწყვეტილად ვერ ჩათვლება. არა და ეს არ არის მხოლოდ კლასიფიკაციის საკითხი. თეორიის კვალიფიკაცია ამ კუთხით განაპირობებს მისი შეფასების მთელ იდეოლოგიას. ფსიქოლოგიის ამ ორ ბანაკში ხომ თეორიის გააზრება-დახასიათების სრულიად განსხვავებული, უმეტესად საპირისპირო პრინციპები, სტანდარტები და კრიტერიუმებია ფორმულირებული. ამიტომ ბუნებრივია, რომ ფსიქოანალიზის უზარმაზარ სისტემაში გამოყოფენ და აფასებენ (დადებითად ან უარყოფითად) სხვადასხვა მომენტებს.

ჰუმანიტარული ტიპის ფსიქოლოგიის ამ თუ იმ მიმართულების მკვლევართათვის საზოგადოდ მიუღებელია ფროიდის სისტემის მკვეთრად გამოხატული მექანიცი-სტური, ბიოლოგისტური, რედუქციონისტული, ქედონისტური ხასიათი. ამ მხრივ ტიპურად შეიძლება მივიჩნიოთ ფსიქოანალიზის მიმართ მასლოუს მიერ გამოთქმული კრიტიკული შეფასებები (14). ძლიერ პროტესტს იწვევს ადამიანის ბუნებასთან დაკავშირებული ფროიდის მოსაზრებები, რომლებიც უპირატესად მის ფსიქოლინამიკურ შეხედულებებშია მოცემული. ფროიდი ადამიანის ინსტინქტურ ბუნებას შებენელ ტონებში ხედავს; ადამიანი ეგოისტური, მხოლოდ სიამოვნებაზე მიმართული, აგრესიული, კონფლიქტური არსებაა. ცხადია ასეთ დახასიათებას ვერ მიიღებენ ისინი, ვინც ფიქრობენ, რომ ადამიანის ბუნება პრინციპულად დადებითია ან, უკიდურეს შემთხვევაში, ნეიტრალური (მასლოუ, როჯერსი, ადლერი და სხვა). ფროიდის მიხედვით, ადამიანი ირაციონალური არსებაა. იგი წარმართება არაკონტროლირებადი, არაცნობიერი ძალებით. ისეთ შეხედულებებში, სადაც ადამიანი წარმოდგენილია რაციონალურ, გონიერ არსებად, რომელსაც ხელში უჭირავს ქვევის სადავეები, ნებისმიერად და ცნობიერად წარმართავს თავის ცხოვრებას, თვითონ ძერწავს საკუთარ თავს, ფროიდის კონსუეცია მკაცრ კრიტიკას იმსახურებს (ოლპორტი, მასლოუ, ადლერი, მეი, ფრანკლი, კელი და სხვა). ფროიდი ამოდის ავადმყოფობიდან და აქ დადასტურებულ მოვლენებს ნორმაზე აერტყლებს. მკვლევართა ნაწილისათვის, ვისი ინტერესიც კონცენტრირებულია ადამიანის სრულყოფილ, ჯამრთელ და შემოქმედებით ფუნქციონირებაზე, ასეთი მიდგომა ან სრულიად მიუღებელი ან არასაკმარისია (მასლოუ, ოლპორტი, როჯერსი და სხვა). ფროიდი თვლის, რომ პიროვნების ძირითადი სტრუქტურა ადრისი ბავშვობაში ყალიბდება და უცვლელად რჩება ცხოვრების განმავლობაში. იმ მრავალრიცხოვან კონცეფციებში, სადაც ხაზი ესმება პიროვნების განუწყვეტელი ცვალებადობისა და განვითარების პრინციპს, ასეთი შეხედულება ნამდვილად ვერ იქნება შეწყნარებული (ერიქსონი, მასლოუ, როჯერსი, კელი და სხვა). ფროიდის მიხედვით, ადამიანში ვადაწყვეტ როლს მისი წარსული თამაშობს. ჰუმანიტარული პარადიგმით გაერთიანებული თეორიების უმეტესობაში განსაკუთრებული მნიშვნელობა ადამიანის აწმყოსა და მომავალს მიეწერება (ოლპორტი, მასლოუ, როჯერსი, ფრანკლი, მეი და სხვა). ფროიდის მოტივაციის თეორია ჰომოსტატურია, ქედონისტური და, ძირითადად, სექსუალურ მოთხოვნილებებზე დაფუძნებული, რაც, ცხადია, ვერ ამოწურავს ადამიანის მოთხოვნილებათა ფართო სპექტრს. ეს შეხედულება პრინციპულად მძაფრ წინააღმდეგობას აწყობს იმათი მხრიდან, ვინც არასაკმარისად მიიჩნევს ადამიანის მოტივაციის დადევანს დაძაბულობის მოხსნის, წონასწორობის აღდგენის ან სიამოვნების მიღების პრინციპებზე და ვინც ყურადღებას ამახვილებს პიროვნული ზრდის, თვითრეალი-



ზაციისა და თვითაქტუალიზაციის ტენდენციებზე. იგივე ითქმის იმ მკვლევარებზე, ვინც მოტივთა მრავლიანობის იდეიდან ამოდის და დაუშვებლად მიიჩნევს მოტივაციური სფეროს შეზღუდვას ერთი, მით უფრო სექსუალური მოთხოვნილებით (იუნგი, ოლპორტი, მასლოუ, როჯერსი, მიურეი, ფრანკლი და სხვა).

ყველა ეს მოსაზრება სერიოზულია და საფუძვლიანი. ამავე დროს გასათვალისწინებელია, რომ ფროიდის შეხედულებები უმთავრესად იმიტომ არის მიუღებელი, რომ ფსიქოანალიზში მათი აბსოლუტიზაცია ხდება; ისინი უკიდურესი პოზიციის სახით არიან ფორმულირებული. ეს არ ნიშნავს, რომ ამ შეხედულებებში გამოთქმული იდეები მთლიანად და ხელაღებით უარსაყოფია. არც საწინააღმდეგო თვალსაზრისის აბსოლუტიზაცია მოიტანს სიკეთეს, რადგან ეს მეორე უკიდურესობა იქნება. ასეა მაგალითად მაშინ, როდესაც ადამიანის შინაგანი ბუნება აღიწერება, როგორც ცალსახად დადებითი და კეთილი. ფროიდისეული სიკვდილის ინსტინქტი, იქნებ ფანტაზიის სფეროსაც მიეკუთვნება. მაგრამ იმ მოსაზრების სასარგებლოდ, რომ აგრესიულობა ადამიანის თანდაყოლილი ბუნების ნაწილია და მას გარკვეული ბიოლოგიური ფესვები გააჩნია, სერიოზული თეორიული და ემპირიული არგუმენტები არსებობს. იგივე ითქმის სხვა პოზიციების შესახებაც. ადამიანის, როგორც მომავალზე ორიენტირებული არსების ხატი, სავსებით მისაღებია; ისიც ნათელია, რომ არც წარსულის მნიშვნელობის უარყოფა შეიძლება, რაზეც ფროიდი ამახვილებს ყურადღებას. ადამიანი, შესაძლოა, მთელი ცხოვრება ვითარდება, მაგრამ ბევრი ძირეული სტრუქტურა მართლაც ბავშვობის პერიოდში ფიქსირდება. ანალოგიურად, ადამიანში ცნობიერი და რაციონალური მომენტის ხაზგასმა მართებულია, მაგრამ ამის გამო არააცნობიერი და, თუნდაც, ირაციონალური მომენტის უგულვებელყოფა საბედისწერო შეცდომა იქნება. არა და სწორედ ეს ასპექტია ყველაზე ნაკლებად დაშუქებული თეორიების უმეტესობაში. გამართულ თეორიაში ფსიქიკური ცხოვრების არც ერთი ასპექტის ჰიპოტროფირება არ უნდა ხდებოდეს. ასეა ჰომოსტაზთან დაკავშირებითაც. წონასწორობის პრინციპი ვერ გაეცვლდება პიროვნების მთელ მოტივაციაზე. მაგრამ მოტივაციის გარკვეული სახეები მას უთუოდ ექვემდებარება. იქაც, სადაც ფროიდის მიმართ ყველაზე სერიოზული და სამართლიანი კრიტიკაა გამოთქმული (მხედველობაში გვაქვს მისი მოძღვრების პანსექსუალიზმი), არსებითად იგივე ლოგიკა მოქმედებს. ადამიანის ყოვლისმომცველი სექსუალიზაცია, ცხადია, მოუღებელია. მაგრამ, სამართლიანი არ იქნება ფროიდის ლეაწლის შეუფასებლობა სექსუალური მომენტის გათვალისწინებაში, რომელიც მანამდე სრულიად იგნორირებული ან მიჩუმებული იყო.

შეიძლება ითქვას, რომ ფროიდის იდეებმა, მოუხდავად მათი ცალმხრივობისა (თუ მხედველობაში მივიღებთ მათ გავლენას არა მხოლოდ მეცნიერებაზე, არამედ მთელ საზოგადოებაზე), ბევრი თვალსაზრისით პოზიტიური და კვლევის მასტიმულირებელი როლი ითამაშა. ჰუმანიტარული ფსიქოლოგიის მხრიდან წამოსული კრიტიკა ისეთ შეხედულებებზეა დაფუძნებული, რომელთაც, ფროიდის იდეების მსგავსად, ერთი პრინციპული ხასიათის ნაკლი გააჩნიათ – ისინი არ არიან სათანადოდ ემპირიულად დასაბუთებული, ზუსტი და მკაცრი მეთოდებით შემოწმებული (იხ. თავი მეათე). ესაა ძირითადი პრობლემა, რომელსაც ფსიქოანალიზს (ისევე, როგორც, ჟიჟაკი, ჰუმანიტარული და ვგზისტენციალურ ფსიქოლოგიას) უყენებს აკადემიური საბუნებისმეტყველო ფსიქოლოგია.

გამოთქმულია ძალიან ბევრი შენიშვნა ფსიქოანალიზის მეცნიერულ სტატუსთან დაკავშირებით. ამ მხრივ განსაკუთრებით უნდა აღინიშნოს პოზიტივისტურად ორიენტირებული მეთოდოლოგიების არგუმენტები. ცნობილია მაგალითად, რომ ანალიზური

ფილოსოფიის ერთ-ერთი შემქმნელი ლუდვიგ ვიტგენშტეინი ფსიქოანალიზს “მითოლოგიას” უწოდებდა. ხოლო მასში გამოთქმულ იდეებს “ფანტასტიკურ ფსევდო-ახსნებს”. კრიტიკული რაციონალიზმის მოძღვრების ავტორი კარლ პოპერი, ასევე, როგორც ვიტგენშტეინი, თავდაპირველად გატაცებული იყო ფსიქოანალიზით. თანდათან პოპერმა კრიტიკული პოზიცია დაიკავა მის მიმართ და საქმე იქამდე მივიდა, რომ სწორედ ფრიდის თეორიის კრიტიკის საფუძველზე ჩამოყალიბდა თავისი განხმარებული ფალსიფიკირებადობის პრინციპი. რომელიც თეორიის მეცნიერულობის კრიტიკურულად გამოაცხადა. ცნობილია, რომ ნეოპოზიტივისტები ცდილობდნენ გაეცლოთ სადემარკაციო ხაზი მეცნიერებასა და მეტაფიზიკას ან სხვა ფსევდომეცნიერულ შეხედულებებს შორის. მეცნიერულობის კრიტიკურულად მიჩნეული იყო ვერიფიკაციის პრინციპი. ითვლებოდა, რომ თეორია მეცნიერულია, თუ მისი ემპირიული დადასტურება, შემოწმება შეიძლება. ფსიქოანალიზში არსებული ვითარების გააზრებამ პოპერი მიიყვანა იმ დასკვნამდე, რომ ვერიფიკაციის პრინციპი საკმარისი არ არის ფსევდომეცნიერების გამოსავლენად. საქმე ისაა, რომ ფსიქოანალიზი მუდამ ხაზს უსვამდა თავისი დებულებების ვერიფიკაციის შესაძლებლობას კლინიკური დაკვირვებების საფუძველზე. მაგრამ ეს კლინიკური დაკვირვებები, პოპერის თანახმად, სხვა არაფერია, თუ არა ინტერპრეტაციები, რომლებიც ისე და ისე ფსიქოანალიზის თეორიაზეა დამყარებული. იქნება მოჯადოებული წრე, რომლიდანაც გამოსავალი არ ჩანს. თეორია დასტურდება დაკვირვებით, რომლის ინტერპრეტაცია ამავე თეორიიდან გამომდინარეობს. ფსიქოანალიზის არც დადასტურება შეიძლება, არც უარყოფა. ამის საფუძველზე პოპერი გამოთქვამს ფალსიფიკირებადობის იდეას, რომლის თანახმად თეორიის ყოველი ნამდვილი შემოწმება მისი უარყოფის მცდელობას უნდა წარმოადგენდეს. იმას რისი ფალსიფიკირებაც პრინციპულად შეუძლებელია, მეცნიერების სტატუსი ვერ მიეწერება. ფაქტობრივად ასეა ფსიქოანალიზის შემთხვევაში. პოპერმა აღმოაჩინა, რომ ფსიქოანალიზს შეუძლია ახსნას თითქმის ნებისმიერი ქცევა ან სულიერი ცხოვრების მოვლენა იმ შემთხვევაშიც, თუ მას საწინააღმდეგოთი შეცვლით. ამასთან, არა აქვს მნიშვნელობა, რეალურად ეწინააღმდეგება იგი ფსიქოანალიზს თუ არა. ერთი ქცევა შეიძლება ინსტინქტის გამოვლინებად ჩაითვალოს, მისი საწინააღმდეგო დაცვის გამოვლინებად. რაიმე მესამე კომპრომისად ინსტინქტსა და დაცვას შორის. იგივე ითქმის ყოველგვარ შედეგზეც, რომელიც მიღებულია ფსიქოანალიზის შემოწმების პროცესში. ფართოდ საერთოდ არ თვლიდა საჭიროდ თავისი თეორიის დებულებების შემოწმებას ობიექტური მეცნიერული პროცედურებით და ამტკიცებდა, რომ კლინიკური დაკვირვებები სრულიად საკმარისია, რადგან ისინი მთლიანად და უეჭველად ადასტურებენ ამ დებულებათა ჭეშმარიტებას. აქედან გამომდინარე, ფსიქოანალიზის ფარგლებში საერთოდ არ ყოფილა მისი ფალსიფიკირების მცდელობა. ამას პოპერი “ინტელექტუალური უპატიოსნების” გამოხატულებად თვლიდა. მისი აზრით, ფსიქოანალიზი რიგ საინტერესო დებულებებს გეთავაზობს, მაგრამ მათ არაშემოწმებად ფორმაში გამოთქვამს. უმეტეს წილად ისინი უფრო მითებს მიეკუთვნებიან, ვიდრე მეცნიერებას. “რაც შეეხება ფრიდის მიერ მე-ს (ეგო), ზე-მეს (სუპერ-ეგო) და იგი-ს (იდი) აღწერებს, თავისი არსით ეს ყველაფერი იმაზე მეტად მეცნიერული არ არის, ვიდრე ჰომეროსის ისტორიები ოლიმპოს ღმერთების შესახებ” (16; 248).

ფსიქოანალიზის ფარგლებში წარმოებული დაკვირვებების ხარისხი და მეცნიერული სანდოობა ფალსიფიკირებადობის იდეის გარეშეც საფუძველიან ეჭვს იწვევს. ადოლფ გრიუნბაუმი, ფსიქოანალიზის ერთ-ერთი ყველაზე სერიოზული კრიტიკოსი, თვლის რომ კლინიკური მონაცემები საეჭვო და არაადექვატური ბაზისია თეორიის

შემოწმებისთვის (42). ეს მოსაზრება, ყოველ შემთხვევაში ფროიდთან მიმართებაში საფუძვლიანად, გამოიყურება. ცნობილია, რომ ფროიდი საკმაოდ ხშირად ამახინჯებდა დაკვირვებებს და იყენებდა შთაბეჭდილებას პროცედურებს. პაციენტები ფსიქოანალიტიკოსზე მოჯაჭვულები ხდებოდნენ და შეგნებულად თუ შეუგნებლად "აწვდოდნენ" მას "საჭირო" ინფორმაციას. ფროიდის დაკვირვებათა ბაზა არასისტემატიზირებული და არაკონტროლირებული გზით არის მოპოვებული. იგი არასდროს აკეთებდა ზუსტ ჩანაწერებს სეანსის მსვლელობაში; ეს მოკვანებით ხდებოდა მეხსიერებაზე დაყრდნობით. ხშირად საკმაოდ დიდი დროითი ინტერვალის მერე. ასეთი მონაცემების სანდოობა ძალიან სათუაოა. მითუმეტეს თუ გავითვალისწინებთ თვით ფსიქოანალიზის შეხედულებას დამახსოვრებისა და დაივიწყების შესახებ. რომლის თანახმად ადამიანი მისთვის სასურველს იმახსოვრებს და იმას ივიწყებს, რაც მის სურვილებს ეწინააღმდეგება. ფროიდის ჩანაწერების შესწავლამ აჩვენა, რომ როცა შემთხვევაში ისინი საგრძნობლად განსხვავდებოდნენ მის მიერ პუბლიკაციებში მოყვანილი ავადმყოფობის ისტორიის აღწერებისგან. რომლებიც, თითქოს, ამავე ჩანაწერებს ეყრდნობოდნენ (34). პანს აიხენცი, ფსიქოანალიზის ერთ-ერთი ყველაზე შერევივებული კრიტიკოსი, გესლიანად შენიშნავს, რომ პიპოთეზების შემოწმება ფროიდის ფსიქოთერაპევტულ საწოლზე ისეთივე წარმატებით შეიძლება, როგორც ნიუტონისა და აინშტაინის პიპოთეზებს შორის არსებული დაპირისპირების გადაწყვეტა ვაშლის ხის ქვეშ წამოგორებით.

ფროიდის მტკიცედ სწამდა, რომ ფსიქოანალიზის უეჭველ დადასტურებას მისი თერაპიული წარმატებულობა წარმოადგენს (ე.წ. შესატყვისობის არგუმენტი). იგი ამბობდა, რომ მხოლოდ და მხოლოდ ფსიქოანალიზის შეუძლია ნევროზის რეალური მოხსნა, რადგან მხოლოდ ის აღმოაჩენს ფსიქიკის სიღრმეში არსებულ სურვილებსა და აზრებს, რომლებიც ნევროზის სიმპტომებს შეესაბამებან. არაცნობიერი ტენდენციების გამოვლენის კვლადაკვალ სიმპტომები ქრება და ბოლოს ნევროზიც იკურნება. სხვა ფსიქოთერაპევტები, ფროიდის აზრით, აღწევენ მხოლოდ ნაწილობრივ და დროებით ეფექტს. ვინაიდან ვერ წვდებიან ნევროზის ნამდვილ მიზეზს და მხოლოდ შთავაზნების გზით აღწევენ მდგომარეობის უძინშენელო გაუმჯობესებას.

გროუნტაუში მაინია, რომ თუ შესაბამისობის არგუმენტი მართებულია, ფსიქოანალიზმა უნდა გვაჩვენოს უნიკალური თერაპიული ეფექტი. რადგან, წინააღმდეგ შემთხვევაში, იგი ავტომატურად ბათილდება. თუ სხვა ფსიქოთერაპიული სისტემები ისევე კარგად მუშაობენ, მაშინ არ არსებობს საფუძველი ვამჯობინოთ რთული ფსიქოანალიზი სხვა უფრო მარტივ თეორიებს. აქ ბევრი კითხვის ნიშანი ჩნდება. ვერ ერთი, მიუხედავად ფროიდის საკმაოდ თამამი განცხადებებისა თავისი ფსიქოთერაპიული წარმატებების თაობაზე, მას ერთობ მცირე მასალა მოაქვს მათ გასამყარებლად. ფროიდის მკურნალობის სულ ექვსი შემთხვევა აქვს აღწერილი, რომელთაგან თვითონ მხოლოდ ორი ჩათვალა წარმატებულად ("ადამიანი ვიროხა" და "ადამიანი მეგლი"). ინტერპრეტაციორების აზრით, ვერც ერთი მათგანის დახასიათება ვერ უძლებს სერიოზულ კრიტიკას; მათში ბევრ უზუსტობას ვხვდებით და ბოლომდე გამოჯამრთლებული არც ერთი პაციენტი არ არის (ერთ-ერთი მათგანი ფროიდის მერეც განაგრძობდა მკურნალობას). ისინიც, ვინც ფსიქოანალიზს მეცნიერებად თვლიან. აღიარებენ, რომ ფროიდის მონაცემები მყარ საფუძველს არ იძლევა მისი ფსიქოთერაპიული პრაქტიკის ეფექტურობის დადასტურებისთვის (42).

ამასვე რომ თავი დავანებოთ. შესაბამისობის არგუმენტის საწინააღმდეგოდ ის გარეობაც მტკიცელებს, რომ ნევროტული სიმპტომების მქონე ბევრი ადამიანი, დროთა განმავლობაში თავისი გამოჯამრთელდება ხოლმე. ყოველგვარი ფსიქოთერაპიის გარეშე.

პაციენტის მდგომარეობის გაუმჯობესება თერაპიის შემდეგ უთუოდ თეორიის სისწორეზე კი არ მიუთითებს, არამედ მხოლოდ იმაზე, რომ პაციენტისა და თერაპევტის ურთიერთობაში, მათ საუბრებში რაღაცა ეფექტური აღმოჩნდა. ზოგადად თუ ვიმსჯელებთ, შეიძლება კითხვის ნიშნის ქვეშ დადგეს, რამდენად მართებულია თეორიის ჭეშმარიტების მტკიცება პრაქტიკის წარმატებაზე დაყრდნობით? აბსოლუტურ პრინციპად და კრიტერიუმად ეს ცხადია, ვერ გამოდგება. ეფექტური მოქმედება შეიძლება მცდარ თეორიას ეფუძნებოდეს. ბოლოს და ბოლოს, ძველი მეზღვაურები წარმატებით მოგზაურობდნენ პტოლომეს ასტრონომიულ სისტემაზე დაყრდნობით. მაგრამ, თუ მაინც დაეუსებთ, რომ გამოჯანმრთელება ერთმნიშვნელოვნად დამოკიდებულია ქვემდებარე თეორიის დასაბუთებულობაზე (იგულისხმება, რომ თერაპიის სხვა სისტემები დაუსაბუთებელია და, მაშასადამე, არაეფექტური), ფსიქოანალიზის წარმატების პროცენტი მეტი უნდა იყოს, ვიდრე სხვა სახის ფსიქოთერაპიისა, რაც სრულებით არ შეუვერება სინამდვილეს (19).

აკადემიურმა ფსიქოლოგიამ არ ირწმუნა ფროიდის არგუმენტები და შეეცადა ფსიქოანალიზის სერიოზული ვერიფიკაცია მოეხდინა. ამ სისტემის პრაქტიკულად ყველა მნიშვნელოვანი დებულება ემპირიული, ექსპერიმენტული შემოწმების საგანი გახდა. ამ მიმართულებით ასეულობით გამოკვლევა შესრულებული, დახარჯული უამრავი დრო და ინტელექტუალური რესურსი. მიუხედავად ამისა, სურათი ბოლომდე ნათელი არ არის. სპეციალისტების ნაწილი თვლის, რომ ზოგიერთმა პოსტულატმა შემოწმებას გაუძლო. მაგრამ ექსპერტების უმრავლესობას მაინც, რომ ფსიქოანალიზმა ვერ მოიპოვა ემპირიული დასაბუთება. ეს ეხება თეორიის საყრდენ ცნებებს და კონსტრუქტებს (ვანდენეა, ოიდიპოსის კომპლექსი, სიკვდილის ინსტინქტი, სასიათის ტიპოლოგია, სიზმრების კონცეფცია და სხვა). თუ ფსიქოანალიზის პოსტულატებიდან ზოგი რამ დასტურდება კიდევ, მათ ნამდვილად ვერ ვუწოდებთ უნივერსალურ და ზოგად კანონებს, როგორც ფროიდი ფიქრობს. ფროიდი სრულიად გაუმართლებელ განზოგადოებებს მიმართავდა. იგი ამოდიოდა კერძო, უნიკალური ფსიქოანალიტიკური გამოცდილებიდან და მას ადამიანის მთელი ბუნების მომცველი ზოგადი კანონზომიერების სახით წარმოაჩენდა. მაგალითად, მას შემდეგ, რაც მოახდინა თავისი ბავშვობის დროინდელი მოგონებების ფაბრიკაცია დედის მიმართ სექსუალური სწრაფვისა და მამის მიმართ ეჭვიანობისა და სიძულვილის თაობაზე, ფროიდმა დაასკვნა, რომ საქმე აქვს უნივერსალურ გამოცდილებასთან – ოიდიპოსის კომპლექსთან. ამ შემთხვევაში უფრო მართებული იქნებოდა დებულება, რომ ზოგიერთ ბავშვში, ზანდახან შეიძლება აღმოცენდეს ასეთი განცდები. მაგრამ, უნივერსალური შეხედულებებისადმი სწრაფვამ ფროიდი მიიყვანა ერთჯერადი სუბიექტური გამოცდილების საფუძველზე საყოველთაო კანონის ფორმულირებამდე. ოიდიპოსის კომპლექსის უნივერსალობის წინააღმდეგ, სხვებთან ერთად, თუნდაც ანთროპოლოგების, სახელდობრ, მინკოვსკის მიერ შეკრებილი მონაცემები მტკიცელებს. აღმოჩნდა, რომ ბევრ კულტურაში, სადაც არ არსებობს ძლიერი პატრიარქალური ავტორიტეტი და როლების განაწილება სხვაგვარია, ვიდრე ფროიდის დროინდელი ვენაში, არაფერი დასტურდება იმის მსგავსი, რასაც ოიდიპოსის კომპლექსის რომანტიკული სამკეთხელი გულისხმობს. ფროიდი კი ფიქრობდა, რომ ოიდიპოსის კომპლექსი აუცილებლად არსებობს ოჯახის ნებისმიერ მოდელში (9). ამდენად, იღვა ამ კომპლექსის ბიოლოგიური, მემკვიდრული და, მაშასადამე, უნივერსალური ბუნების შესახებ, არ დასტურდება. ამ და სხვა გამოკვლევების საფუძველზე, ფსიქოანალიზის მიმართ ისეთი დადებითად განწყობილი სპეციალისტიც როგორც გბლუმი, ასკენის, რომ ფროიდის კონცეფცია ოიდიპოსის კომპლექსის უნივერსა-

ლურობის შესახებ მოსკელებულია და დროა შეწყდეს მასზე ლაპარაკი (8).

იგივე ითქმის განდევნის კონცეფციის შესახებ, რომელიც უმნიშვნელოვანესია ფსიქოანალიზისთვის. იგი, არსებითად, დაფუძნებულია იდეაზე, რომ ადამიანისთვის მძიმე, მიუღებელი შინაარსები ითრგუნებიან და განიდევნიან ცნობიერებიდან არაცნობიერში. მრავალი გამოკვლევა, რომელიც ამ კონცეფციის შესამოწმებლად ჩატარდა, საერთო ჯამში უარყოფითი შედეგით დამთავრდა. მართალია არსებობს ზოგიერთი ყოფითი და ექსპერიმენტული ფაქტი, რაც ადასტურებს, რომ გარკვეულ შემთხვევებში სუბიექტისთვის უარყოფითი ხასიათის მქონე ინფორმაცია უფრო ექვემდებარება დავიწყებას, მაგრამ, ასევე არსებობს ფაქტები, რომლებიც საწინააღმდეგოზე მეტყველებს (15)(33). ექსპერტების აზრით, არ არსებობს მყარი ემპირიული მონაცემები იმის შესახებ, რომ ადამიანები უსიამოვნო ან სახიფათო განცდებს განდევნის საშუალებით უბრძვიან და რომ ამ მიმართულებით ძიებას თავი უნდა დაეკავებოდნენ (43).

განდევნის კონცეპტის ემპირიული ვერიფიკაციის კრახი ნიშანდობლივია იმიტომ, რომ ის ფროიდის სისტემის ერთ-ერთი ქვაკუთხედაა; ეს არის საფუძველი, რომლის გამოცლაც მთელი შენობის დანგრევას გამოიწვევს. გარდა ამისა, აღსანიშნავია ისიც, რომ კრიტიკოსებისთვის პასუხის გაცემისას ფროიდი სწორედ განდევნის მექანიზმზე მითითებდა. როცა სხვა არგუმენტი აღარ გააჩნდა, იგი საყვედურობდა კრიტიკოსებს, რომ მათი დაცვითი მექანიზმები არ აძლევენ საშუალებას აღიარონ და შეიწყნარონ ისეთი ფაქტები და შეხედულებები, როგორცაა ინფანტილური სექსუალობა, ოიდიპო-სის კომპლექსი, სიკვდილის ინსტინქტი და სხვა.

რაც შეეხება სიკვდილის ინსტინქტს, ითქმის ყველა აღიარებს, რომ ეს ფროიდის ყველაზე გაუგებარი და დაუსაბუთებელი პოსტულატია. იგი იმდენადაა გახვეული მეტაფიზიკურ ბურანში, რომ პრაქტიკულად შეუძლებელი ხდება მისი ფორმულირება ემპირიულად შემოწმებადი დებულებების ფორმასში. ეს ნაკლი საერთოდ ახასიათებს ფსიქოანალიზს; მისი ცნებებისა და კონსტრუქტების უზუსტობა, არაურომნიშვნელოვნება და ბუნდოვანება არნელებს მათ ტრანსკრიფციას ზუსტ ქცევით ენაზე და, მაშასადამე, შემოწმებას. სიკვდილისადმი სწრაფვის საეარაულო ტენდენციით შეიძლება აიხსნას ისეთი ემპირიული მოვლენები, როგორცაა თვითმკვლელობები, უბედური შემთხვევები და სხვა, მაგრამ ასეთ “პოსტფაქტუმ” ახსნას იღი ღირებულება არ გააჩნია. პოლის და ლინდსეის შენიშვნისა არ იყოს, ეს დაახლოებით იგივეა, რაც ცხენზე ფსონის დადება დოლის დამთავრების მერე. კარგი თეორია წინასწარმეტყველების შესაძლებლობას უნდა იძლეოდეს (32). სხვათა შორის, თვით ფროიდიც აღიარებდა, რომ მას უკეთ გამოხდის უკვე მომხდარის ინტერპრეტაცია, ვიდრე მოვლენების პროგნოზირება.

ფსიქოლოგიური კონცეფციების მეკლევარები ხშირად სვამენ ასეთ კითხვას: თუ ფსიქოანალიზი “ცუდი” თეორიაა, რომლის დებულებები ბუნდოვანია, შემოწმებადი და მეცნიერული პროცედურებით გაუმყარებელი, რატომ განიხილება იგი სერიოზულად სამეცნიერო წრეებში და რატომ აქვს მაღალი სტატუსი ინტელექტუალურ საზოგადოებაში? პოლის და ლინდსეის პასუხი ასეთია: ქცევის სრულმასშტაბიანი თეორიები საკმაოდ მწირია და არასრულყოფილი. ამიტომ ფსიქოლოგს უფლება აქვს აორჩიოს თეორია არა ფორმალური ადექვატურობის ან ფაქტობრივი მონაცემების არსებობის მიხედვით, არამედ ისეთი მოსაზრებების გამო, რომელთაც არ გააჩნიათ “წმინდა მეცნიერული” შინაარსი. ამ მხრივ ფსიქოანალიზში უთუოდ ბევრი რამაა საინტერესო და მიძხიდველი. კარგი ენა, სტილი, მოქნილი ფრაზები ფროიდის ნაწარმოებებს სასიამოვნო საკითხავად აქცევენ არა მხოლოდ საეკილისტებისათვის. ამასთან ერთად, მათში საუბარია ისეთ საკითხებზე, რომლებიც მუდამ იზიდავენ ფართო მკითხველის

ყურადღებას — სექსი, აგრესიულობა, დესტრუქტულობა, სიზმარი, სულიერი ტრამპეები და დაკავებები. ეს თავისთავადაც მაცდური თემებია, მით უფრო, თუ მათი განხილვისას არაორდინალური და საკმაოდ სენსაციური მოსაზრებები გამოითქმის. ფსიქოანალიზის შემთხვევაში ყველაფერი სახეზეა, მაგრამ მხოლოდ ეს ნამდვილად ვერ ახსნის ფსიქოანალიზის მართლაც გრანდიოზულ პოპულარობას და იმ გავლენას, რომელიც მან გასული საუკუნის მთელ დასავლურ კულტურაზე მოახდინა. პირველი და გადაწყვეტი მნიშვნელობის გარემოება ამ შემთხვევაში ის უნდა იყოს, რომ ფსიქოანალიზის მეშვეობით კაცობრიობამ არსებითად პირველად შეძლო კარის შეღება არაცნობიერის სინამდვილეში. რომელიც მანამდე ცხრაკლიტურში იყო მოქცეული. ფროიდმა ჩაგვახვდა ბნელეთით მოცულ, ცნობიერების მიღმა მდებარე ფსიქიკურ სამყაროში. რამდენად მართებულიად დაახასიათა მან იქაურობა, სხვა საკითხია. ფროიდს არ აღმოუჩენია არაცნობიერი, მაგრამ მან აჩვენა მისი უზარმაზარი როლი, რაც, თავისთავად, უკვე იწვევს მსოფლმხედველობრივი მასშტაბის ცვლილებებს ჩვენს წარმოდგენებში ადამიანის ქცევის შესახებ. ფსიქოანალიზის ყველაზე დიდ წარმატებას და მნიშვნელობას თვითონ ფროიდიც ამაში ხედავდა და, უნდა ითქვას, რომ ამ მხრივ მისი თვითშეფასება პრეტენზიის უმაღლეს დონეზეა. ცნობილია მისი მოსაზრება იმის შესახებ, რომ კაცობრიობის თავმოყვარეობამ მეცნიერული აღმოჩენების მხრიდან სამი უმძიმესი შეურაცხყოფა განიცადა. პირველი იყო კოპერნიკი, რომელმაც დაამსხვრია რწმენა, რომ დედამიწა სამყაროს ცენტრს წარმოადგენს (კოსმოლოგიური შეურაცხყოფა). მეორე დარჩინი იყო, რომელმაც გააქარწყლა ადამიანთა ქედმაღლური შეხედულება თავისი განსაკუთრებულობის შესახებ (ბიოლოგიური შეურაცხყოფა). მესამე თვითონ ფროიდი, რომელმაც კაცობრიობას ყველაზე მძიმე, ფსიქოლოგიური შეურაცხყოფა მიაყენა; მან აჩვენა, რომ ადამიანი საკუთარ სულიერ სამყაროშიც არ არის ბატონ-პატრონი, რომ ცნობიერება არაცნობიერი ძალების მუდმივი ზეგავლენის ქვეშ იმყოფება (4). შესასძლებელია ეს მსჯელობა ზედმეტი თავმდაბლობით არ გამოირჩევა, მაგრამ ფსიქოანალიზის კოლოსალური გავლენა კაცობრიობის კულტურაზე უეჭველია.

გარდა ზემოხსენებული მომენტებისა, ფსიქოანალიზის პოპულარობა კიდევ ერთმა თავისებურებამ განაპირობა — იგი ერთ-ერთი ყველაზე ფართოა ზოგადფსიქოლოგიურ სისტემებს შორის. ფსიქოანალიზი სულიერი და ქცევითი სფეროს უამრავ გამოვლინებას მოიცავს: ცნობიერება და არაცნობიერი, მოტივაციური და ემოციური სფერო, ფსიქიკური ანოლილობები და ქცევითი გადახრები, ხასიათის ტიპები და პიროვნების განვითარება, სიზმარი, თამაში, შემცდარი მოქმედებები, აგრესია, კონფლიქტი, ოჯახი, ინცესტი. რწმენა, შემოქმედება და ა.შ. მოვლენების ფართო მომცველობა ერთხმად არის აღიარებული ფსიქოანალიზის ძლიერ მხარედ, რადგან თეორიის ეს ფორმალური ნიშანი ძალიან დიდი ღირებულების მატარებელია ფსიქოლოგიური კონცეფციების შემფასებლებს შორის. თუმცა, აქვე უნდა აღინიშნოს, რომ ამ მხრივ ფსიქოანალიზის წარმატებები, ცოტა არ იყოს, გაზვიადებულია. საქმე ისაა, რომ ფროიდი, ფაქტობრივად, ქცევის მოტივაციური ასპექტით შემოიფარგლება. ქცევის საშემსრულებლო-ოპერაციულ მხარეზე, ფსიქოფიზიკურ თუ კოგნიტურ ფუნქციონირებაზე მის თეორიაში თითქმის არაფერია ნათქვამი. ყოველ შემთხვევაში ახალი და ღირებული. იგივე ითქმის გამოცდილების შექმნის, დასწავლის პროცესების შესახებაც, რის გარეშეც სრულყოფილი ზოგადფსიქოლოგიური კონცეფცია წარმოუდგენელია.

თეორიის მასშტაბის გათვალისწინებით, ფსიქოანალიზი საკმარისად ეკონომიურია; პროცესების დასახასიათებლად იგი ცნებების შედარებით მცირე რაოდენობას

იყენებს, რაც მის დამსახურებად უნდა ჩაითვალოს. რადგან თეორიის შეფასების ფორმალურ კრიტერიუმებზე ვსაუბრობთ, აუცილებელია აღინიშნოს კიდევ ერთი — ესაა თეორიის ევრისტიკულობა: თეორიის ღირებულება იმის მიხედვითაც ფასდება, თუ რამდენად ახდენს იგი შეზღოვო კვლევებისთვის საჭირო ახალი იდეების სტიმულირებას. ამ მხრივ ფსიქოანალიზი ფრიად მაღალ შეფასებას იმსახურებს, ვინაიდან მან საფუძველი ჩაუყარა არა ერთ ახალ მიდგომასა და გამოკვლევას. სხვა საკითხია, შეიძლება თუ არა ამ გამოკვლევებამ თვით თეორიის გაღრმავება და განვითარება, ან მისი დებულებებისა და პიპოთეზების დადასტურება. ფსიქოანალიზის, როგორც თეორიული სისტემის მთავარი პრობლემა იმაში მდგომარეობს, რომ მისი ცნებები და ცნებათა შორის ნაგულისხმები მიმართებები არ არის ცხადი, ნათლად ფორმულირებული; ამან უაღრესად გაართულა, რაც შემთხვევებში კი უბრალოდ შეუძლებელი გახდა თეორიის ემპირიული შემოწმება. სპეციალისტების დასკვნით, ფსიქოანალიტიკურ კონცეფციასთან დაკავშირებით საკითხი ასე დაისმის: “ან იგი შეძლებს განვითარდეს შემოწმებადი თეორიის დონემდე, ან, არც თუ შორეულ მომავალში, მას შეეცლის სხვა თეორია, რომელიც არც მომკვებლობის თვალსაზრისით და არც ცნებითი აპარატის ეკონომიურობით მას არ ჩამოუვარდება და, ამავე დროს, იქნება უფრო მისაწვდომი და ღია ექსპერიმენტული გამოკვლევისათვის” (15; 191).

ეს პროცესი, როგორც ჩანს, დაწყებულია, ვინაიდან ფსიქოლოგიის ისტორიკოსები უკვე მიუთითებენ ფსიქოანალიზის პოპულარობის შემცირების ტენდენციაზე (12)(19). თუ ფროიდის მოძღვრებას განვიხილავთ, როგორც გარკვეული ფსიქოლოგიური მიმდინარეობის საბაზისო თეორიას, დავინახავთ, რომ მის უამრავ განმტობებაში, მოდიფიკაციაში ორთოდოქსალური ფსიქოანალიზის პრაქტიკულად ყველა ძირითადი პოსტულატი ან უკუგდებულია ან საფუძვლიანად შეცვლილი (იხ. თავი მეოთხე). ამ ნოვაციების გაერთიანება ერთ მწყობრ სისტემაში (თუ ეს შესაძლებელია), სულ სხვა თეორიას მოგვცემს. მომავალში, როგორც ჩანს, ასეც მოხდება. ადრე თუ გვიან, ყველა ფსიქოლოგიური თეორია აღმოჩნდება ფსიქოლოგიის ისტორიის თარიღებზე. მაგრამ, თუ გავითვალისწინებთ ფსიქოანალიზის ფესვგადგულობას ჩვენს კულტურაში, აქტუალური მეცნიერებიდან წასულმა ფროიდის უდავოდ დიდმა თეორიამ, შესაძლებელია, ოფიციალურად გადაინაცვლოს გენიალური მითებისა და ზღაპრების სამყაროში და უკვე იქიდან ემსახუროს კაცობრიობას.



კარლ გუსტავ იუნგი (1875-1961) კლასიკური სიღრმის ფსიქოლოგიის ერთ-ერთი მიმართულების, ანალიზური ფსიქოლოგიის ფუძემდებელია. ბაზელის უნივერსიტეტის სამედიცინო ფაკულტეტის დამთავრების შემდეგ იუნგმა დაიწყო მუშაობა ციურიხში, ფსიქიატრიულ კლინიკაში, რომელსაც გამოჩენილი ფსიქიატრი ე. ბლეილერი ხელმძღვანელობდა. მან აგრეთვე გაიარა ორწლიანი სტაჟირება პარიზში, პიერ ჟანესთან. აქ იწყებს ე.წ. კონტროლირებადი ასოციაციის მეთოდის გამოყენებას კომპლექსის გამოსავლენად. ეს მეთოდი ასოციაციური ექსპერიმენტის სახეობაა და განსხვავდება ფროიდის თავისუფალი ასოციაციების მეთოდისაგან იმით, რომ აქ პაციენტმა რაც შეიძლება სწრაფად უნდა უპასუხოს მიწოდებულ სიტყვას თავში პირველად მოსული სიტყვით; მისაწოდებელი სიტყვათა რიგი წინასწარაა შედგენილი. პაციენტში კომპლექსის არსებობაზე შემდეგი გარემოებები მიუთითებს: ასოციაციური რეაქციის ხანირების გაგრძელება, სიტყვა-სტიმულის გაუგებრობა, მისი მექანიკური

გამეორება. თარგმნა სხვა ენაზე. “მაგარი” სიტყვების ხმარება, არამოტივირებული სიტყვილი და სხვა. პარალელურად იზომება გარკვეული ფიზიოლოგიური მაჩვენებლები: პულსი, სუნთქვის სიხშირე, ფსიქოგალვანური რეაქცია და სხვა. ყოველივე ეს განიხილება. როგორც კომპლექსის ინდიკატორი, ანუ მითითება ისეთ ემოციურად დატვირთულ შინაარსზე, რომლის შესახებ სუბიექტს არ სურს და ხშირად არც შეუძლია ლაპარაკი. ამიტომ. მის გამოვლენას ფსიქოთერაპიის კუთხით დიდი მნიშვნელობა ენიჭება. კომპლექსის იუნგისეული გაგება განსხვავდება ფროიდის თვალსაზრისისგან. იუნგის მიხედვით, კომპლექსი მეტწილად არაცნობიერია, მაგრამ არ არის აუცილებლად ფსიქიკის პათოგენური გამოვლენა. კომპლექსი ეწოდება ფსიქიკური მოვლენების კომბინაციას, გაერთიანებას ემოციონალური შინაარსის გარშემო. იგი არ ემორჩილება ცნობიერებას, გააჩნია საკუთარი ენერგეტიკული მუხტი, ტენდენცია. კომპლექსის სტრუქტურა რთულია, მასში გამოიყოფა გული ანუ ცენტრი (ემოციური შინაარსი) და მეორადი კონსტელაციური ასოციაციები (აზრები, მოგონებები).

1907 წლიდან იწყება იუნგისა და ფროიდის დაახლოება და თანამშრომლობა. იგი თან ახლდა ფროიდს ამერიკაში. სადაც ლექციები წაიკითხა. იუნგი თანდათან წამყვანი ფიგურა ხდება ფსიქოანალიტიკურ მოძრაობაში; იგი ფსიქოანალიტიკოსთა საერთაშორისო საზოგადოების პირველი პრეზიდენტი და ფსიქოანალიტიკური ჟურნალის პირველი რედაქტორია. ფროიდი მას თავის მემკვიდრედაც მიიჩნევდა. მაგრამ მალე თავი იჩინა სერიოზულმა განსვლამ იუნგისა და ფროიდის თეორიულ პოზიციებს შორის. წიგნში “არაცნობიერის ფსიქოლოგია” (1912) იუნგი გამოთქვამს ფროიდისგან განსხვავებულ შეხედულებებს და არ ერიდება მის გაკრიტიკებას, რაზეც ეს უკანასკნელი, როგორც სწევია, მწვავე რეაქციით პასუხობს. ურთიერთობა მათ შორის თანდათან იძაბება. 1914 წელს იუნგი გამოდის ფსიქოანალიტიკოსთა საზოგადოებიდან და უარს ამბობს ჟურნალის რედაქტორობაზე. მას მერე იგი ფროიდს არ შეხვედრია.

უთანხმოების ძირითადი საგანი გახდა ფროიდის მიერ ფსიქიკური ცხოვრების გადაჭარბებული სექსუალიზაცია. ცოტა ხნით ადრე, ამავე მიზეზით, ფროიდს ჩამოშორდა სილრმის ფსიქოლოგიის კიდევ ერთი კლასიკოსი ადლერი, რომელმაც ფსიქიკური ცხოვრების ძირეულ მოტივაციურ საწყისად ძალაუფლებისკენ სწრაფვა აღიარა. იუნგის აზრით, ფროიდისა და ადლერის საერთო შეცდომა იმაში მდგომარეობს, რომ მათ მთელი ფსიქიკური ცხოვრების დეტერმინანტად ერთი, თუმცა განსხვავებული ინსტინქტი ან ლტოლვა იგულისხმებს. სინამდვილეში, იუნგის მიხედვით, ადგილი აქვს ინსტინქტების მონაცვლეობას და ცხოვრების სხვადასხვა პერიოდში განსხვავებული მოტივაციური ძალების დომინირებას. იუნგი ლტოლვითა სიმრავლის თეზისს იცავდა, ხოლო თვით ტერმინი, ლიბიდო, მისთვის ზოგადად ფსიქიკურ ენერგიას აღნიშნავდა, რომელიც სასიცოცხლო პროცესებში ვლინდება, სუბიექტურად კი ლტოლვისა და სურვილის სახით განიცდება. იუნგი არ ეთანხმებოდა იმ გადაჭარბებულ როლსაც, რომელსაც ფროიდი ფსიქიკური სტრუქტურების ჩამოყალიბებაში ოიდიპოსის კომპლექსს მიაწერდა. მიუხედავად ამისა, იუნგი ბოლომდე მაღალ შეფასებას აძლევდა ფროიდის მოძღვრებას, თუმცა მას მხოლოდ “სანახევროდ მართებულად” თვლიდა. იუნგის თქმით, ფროიდამდე არაცნობიერს საერთოდ უარყოფდნენ, ფროიდის გავლენით კი იგი ყოველივე უარყოფითის და მიუღებლის გადასაყრელ ადგილად იქცა. სინამდვილეში იუნგის აზრით, არაცნობიერი, როგორც ბუნებრივი მოვლენა, ნეიტრალურია და “შეიცავს ადამიანური ბუნების ყველა ასპექტს – ნათელსა და ბნელს, სილამაზეს და სიმახინჯეს, სიკეთეს და ბოროტებას, სიბრძნეს და სისულელეს” (37; 94).

იუნგი, როგორც პრაქტიკოსი ფსიქოთერაპევტი, უდიდესი პოპულარობით სარგე-



ბლობდა. ამავე დროს, მან ჩამოაყალიბა თავისი თეორიული შეხედულებების სისტემა, რომელიც ფართოდ გავრცელდა არა მხოლოდ საცეცხლისტებში, არამედ კულტურისა და ხელოვნების მოღვაწეებს შორისაც. 1933 წელს იუნგი ხდება ახლად ორგანიზებული ფსიქოთერაპევტთა საერთაშორისო საზოგადოების პრეზიდენტი. 1948 წელს ციურიხში იხსნება იუნგის ინსტიტუტი, სადაც ანალიზური ფსიქოლოგიის სწავლება მიმდინარეობს. 1921 წელს გამოდის იუნგის წიგნი "ფსიქოლოგიური ტიპები", რომელიც მის ძირითად ნაშრომად ითვლება. აქ მოცემულია არა მარტო მოძღვრება პიროვნების ტიპებზე, არამედ იუნგის შეხედულება არაცნობიერზე. თავისი თეორიის ჩამოყალიბებისას მან მდიდარი მასალა გამოიყენა, რომელიც სხვადასხვა კულტურების ფრეკლორის, მითების, რელიგიური შეხედულებების ანალიზის პროცესში მოიპოვა. ამ მასალის შესაგროვებლად იუნგმა სხვადასხვა დროს ბევრი იმოგზაურა. იყო აფრიკაში – ალჟირში, ტუნისში, კენიაში. საპარას რეგიონში; ასევე მექსიკაში, სადაც ინდიელთა კულტურას გაეცნო; ინდოეთში და ბუდიზმის შესასწავლად ინდოეთსა და ცეილონში იმოგზაურა.

როგორც სიღრმის ფსიქოლოგიის წარმომადგენელი, იუნგი გამოყოფს ცნობიერ და არაცნობიერ ფსიქიკას. ცნობიერება ფსიქიკის მცირე ნაწილს შეადგენს; იგი პატარა კუნძულს წააგავს, რომელიც გარშემორტყმულია ფართო და ღრმა არაცნობიერი ზღვით. ადამიანს იმის განცდა აქვს, რომ იგი ცნობიერად ცხოვრობს: სინამდვილეში ასე არ არის. "ცნობიერება უცნაური რამაა. ის წყვეტილი ფენომენია. ადამიანის ცხოვრების მეზუთელი. თუ შესამედი ან, იქნებ, ნახევარიც კი არაცნობიერ მდგომარეობაში მიმდინარეობს. ჩვენი ბავშვობის პირველი ზანა არაცნობიერად გადის, ყოველ დამით არაცნობიერში ვიძირებით, და მხოლოდ, განსაზღვრულ შუალედებში სიფხიზლესა და ძილს შორის ვფლობთ მეტ-ნაკლებად ნათელ ცნობიერებას. კაცმა რომ თქვას, ისიც საკითხავია, რამდენად ნათელია ეს ცნობიერება." (2; 16). სწორედ არაცნობიერი შეადგენს იუნგის ინტერესის ძირითად საგანს. არაცნობიერში, მისი აზრით, ორი დონე ან ორი სისტემა გამოყოფა: პირადი და კოლექტიური. პირადი არაცნობიერი დაუმორებელია ცნობიერებისგან. ესაა არაცნობიერის ზედა ფენა, რომელიც შედგება ცნობიერებიდან შესული შინაარსებისგან – დავიწყებული აზრები, ზღურბლსქედა, სუსტი ენერჯის მქონე პერცეფციები, განდევნილი ტენდენციები და სურვილები, ტრავმატული შინაარსები. ადამიანს არ შეუძლია ყოველთვის ამაღლებულად, სწორად და გაუყალბებლად ითქვოს, შენიშნავს ავტორი. ცდილობს მან შეინარჩუნოს და განამტკიცოს "იდეალური განწყობა", იგი ავტომატურად განდევნის ცნობიერებიდან ყველაფერს, რაც მას ეწინააღმდეგება. ზემოთ აღნიშნული კომპლექსები პირად არაცნობიერში იმყოფებიან. პირადი არაცნობიერის შინაარსები ინდივიდუალური გამოცდილების შედეგია და ამდენად მე-ს, სუბიექტის კუთვნილებას. მის ორგანულ ნაწილს წარმოადგენენ. მათი გასვლა ცნობიერებიდან განიცდება. როგორც დანაკარგი, შემოსვლა კი, როგორც საკუთარის სასურველი დაბრუნება. რაც არც თუ იშვიათად განკურნვის. შემსუბუქების ეფექტს იძლევა. კოლექტიური არაცნობიერის მიმართ ეს ეფექტი შებრუნებულია. იგი მე-ს მიმართ გარეგანი და უცხოა. ზოგჯერ უსიამოვნო და სასიფათოც კი. ასეთი შინაარსი განიცდება, როგორც რალაღ ზებუნებრივი, რაც გაოცებას, მოწიწებას, რიღს და. შესაძლოა. შიშსაც იწვევს. ამ მხრივ იგი ძალიან წააგავს იმ განცდებს, რასაც ადამიანში მითოლოგიურ-რელიგიური ცრურწმენები იწვევენ.

საერთოდ, კოლექტიური არაცნობიერის შინაარსები მითოლოგიურ-რელიგიური ცნობიერების ანალოგიურია, ვინაიდან ორივე კაცობრიობის წარსულისა და მეხსიერე-

ბის გამოვლინებას წარმოადგენს. კოლექტიური არაცნობიერი ფსიქიკის სიღრმევი ფენაა. ის არ არის დაკავშირებული ინდივიდუალურ ცხოვრებასთან და თანდაყოლილია. სხვანაირად, "კოლექტიური არაცნობიერი იდენტურია ყველა ადამიანთან და, ამდენად, წარმოქმნის თითოეული ინდივიდის სულიერი ცხოვრების საყოველთაო საფუძველს; ამავე დროს, თავისი ბუნებით. ზეპიროვნულია" (37; 98). გარკვეული დონეები კოლექტიურ არაცნობიერშიც გამოიყოფა — იგი შედგება ნაციონალური, რასობრივი და ზოგადადამიანური მემკვიდრეობისაგან. ყველაზე ღრმა შრე შეიცავს იმ კვალს, რომელიც ფსიქიკაში ცხოველურმა გამოცდილებამ დატოვა. აქედან მომდინარეობს უმეტესწილად ინსტინქტები და ლტოლვები, რომლებიც ადამიანის ბუნებრივი არსებობის გამოვლინებას წარმოადგენენ.

კოლექტიური არაცნობიერი შედგება არქეტიპებისგან. არქეტიპი იუნგის სისტემის ერთ-ერთი ყველაზე რთული ცნებაა. არქეტიპი "ესაა ჩვენი წინაპრების გონება, ზერბი, რომლითაც ისინი ფიქრობდნენ და გრძობდნენ, საშუალება, რომლითაც ისინი წვდობოდნენ ცხოვრებასა და სამყაროს, ღმერთებსა და ადამიანებს" (35; 109). არქეტიპი ბერძნულად პირველად წარმოდგენას ნიშნავს. მაგრამ სინამდვილეში იგი არ არის საკუთრივ წარმოდგენა. ფსიქიკური შინაარსი. ესაა ფორმა შინაარსის გარეშე, რომელიც ორგანიზებას უკეთებს და წარმართავს ფსიქიკურ პროცესებს. არქეტიპი შეიძლება შევადაროთ მშრალ კალაპოტს. რომელიც განსაზღვრავს მდინარის კონფიგურაციას, მაგრამ მდინარედ გადაიტყევა მხოლოდ მაშინ, როცა მასში წყალი იღინებს. არქეტიპის დანიშნულება სწორედ ისაა, რომ წყალი (ფსიქიკური პროცესი ან ენერჯია) გარკვეულ კალაპოტში წარიმართოს. ერთი სიტყვით, ვეოლუციური და ისტორიული ფსიქიკური გამოცდილება თანდაყოლილი იდეის, წარმოდგენის ან განცდის სახით არ არის მოცემული. ჩვენს ფსიქიკურ მემკვიდრეობაში ჩანერგილია შესაძლებლობა, მიდრეკილება გარკვეული განცდებისა და რეაქციებისადმი. მაგალითად, იმ მიზეზის გამო, რომ ადამიანებს ყოველთვის ყავდათ დედები, ყველა ახალშობილს თან დაყვება დედის აღქმისა და მასზე რეაგირების გარკვეული მიდრეკილება.

არქეტიპი, როგორც წესი, სიმბოლურადაა მოცემული მითოლოგიური ფიგურის სახით და წარმოადგენს წინაპართა უამრავი თაობის გამოცდილების ფორმულირებას, ერთი და იგივე ტიპის უამრავი განცდის ფსიქიკურ დანალექს. მაგალითად, მრავალი თაობა აკვირდებოდა მზის მოძრაობას ზეცაში. განცდების ეს სიმრავლე, საბოლოო ჯამში, დაფიქსირდა კოლექტიურ არაცნობიერში მზის ღვთაების, გაბრწყინებული ციური სხეულის სახით, რომელსაც ადამიანები თავყვანს სცემდნენ. გარკვეული წარმოდგენები უმაღლეს ღვთაებაზე, იუნგის აზრით, მზის არქეტიპს ეფუძნებიან. ასევეა დედის არქეტიპიც. იგი გამოიხატება დადებითი და უარყოფითი მნიშვნელობის კრებითი სიმბოლური წარმოდგენის სახით (ვენერა, ღვთისმშობელი, ალი, ალქაჯი და სხვა); მამის არქეტიპი განასახიერებს კაცებისადმი საერთო დამოკიდებულებას (ღმერთი, ბრძენი, გმირი, დესპოტი და სხვა). არქეტიპული სიმბოლოები შეიძლება მოცემული იყვნენ ადამიანების, დემონების, ცხოველების, ბუნების მოვლენების ან საგნების სახით. ამ წარმოდგენების უნივერსალურობა ამჟამინდელ და წარსულ კულტურებში იუნგისთვის იმის დამადასტურებელია, რომ ისინი კოლექტიურ არაცნობიერს მიეკუთვნებიან. ამასთან, იუნგი მკაფიოდ მიჯნავს ერთმანეთისგან არქეტიპს და სიმბოლოს. სიმბოლო მხოლოდ წარმოადგენს არქეტიპს, მაგრამ არც ერთ კონკრეტულ სიმბოლოს არ შეუძლია მთლიანად გამოხატოს არქეტიპი. რაც უფრო მეტად შეესატყვისება სიმბოლო არქეტიპულ არაცნობიერს, მით უფრო ძლიერ ემოციურ რეაქციას იწვევს იგი სუბიქტში. ამდენად, არქეტიპული სიმბოლო ემოციურად და-

მუხტული წარმოდგენაა. ემოციების ხილის მეშვეობით არქტიკული ხატები ცოცხალ ადამიანს უკავშირდებიან და განსაკუთრებულ გრძობად ტონს იძენენ.

არქტიკები ძალიან ბევრია. იუნგი გამოყოფს რამდენიმეს, რომლებსაც, მისი აზრით, უმთავრესი მნიშვნელობა აქვთ პიროვნების ფორმირებისა და ფუნქციონირების თვალსაზრისით. ესენია პერსონა, ჩრდილი, ანიმა, ანიმუსი და თვითობა. *პერსონა* ნიღაბია, რომელსაც ყველა ადამიანი ატარებს სხეულთან ურთიერთობისას. მისი საშუალებით ადამიანი თავს ისეთად და ისე წარმოაჩენს, როგორი სახითაც სურს რომ საზოგადოებამ შეაფასოს იგი. ეს ნიღაბი შეიძლება ადამიანის რეალურ ბუნებას ფარავდეს. პერსონა იძერწება სოციალური მოთხოვნების, დადგენილი წესებისა და მისილები პიროვნული თვისებების ზემოქმედებით. იგი მოიცავს ამ პიროვნებისთვის ტიპურ როლებს, ქცევის სტილს, ურთიერთობების მანერას და ა.შ. პერსონა, როგორც არქტიკები, მომდინარეობს ცხოველური და ისტორიული გამოცდილებიდან და აფიქსირებს იმ უღიღეს მნიშვნელობას, რომელიც მასში როდღურ ურთიერთობებს ენიჭება. იგი აუცილებელია სხვა ადამიანებთან ურთიერთობის დასამყარებლად. მაგრამ, თუ სუბიექტი მთლიანად იდენტიფიცირებულია პერსონასთან, ამ უკანასკნელმა შეიძლება “გაგუდოს” ინდივიდუალობა. ადამიანი თავისი რეალური ბუნებისაგან გაუცხოვდება და მხოლოდ როლის შემსრულებელ არსებად იქცევა. აქედან გასაგებია, რატომ უწოდა იუნგმა პერსონას “კონფორმულობის არქტიკი”.

თუ პერსონა, ასე თუ ისე, სოციალურ ადაპტაციასთანა დაკავშირებული, ჩრდილის არქტიკი პირიქით, სოციალურად მოუღებელ აზრებს, გრძობებს და მოქმედებებს წარმოაჩენს. ჩრდილი შეიცავს ადამიანში მოცემულ ცხოველურ, ინსტინქტურ წარსულს. ამ არქტიკის სიმბოლიზაცია პირველი ცოდვის, ეშმაკის ან მტრის ხატებით ხორციელდება. ჩრდილის არქტიკაში მოქცეული პრიმიტიული და უარყოფითი ტენდენციები შეიძლება იმალებოდნენ პერსონას ნიღბის უკან ან იდევნებოდნენ პირად არაცნობიერში. ამავე დროს, ჩრდილს დადებითი ასპექტიც გააჩნია – იგი ინსტინქტური სასიცოცხლო ძალის შემცველია; გარკვეულ ჩარჩოებში მოქცევისა და სათანადო არხში მიმართვის შემთხვევაში ის შეიძლება სპონტანურობის, შემოქმედებითი ალტკინების, ემოციური და გონებრივი გასხივონების წყარო გახდეს, რის გარეშეც პიროვნების სრულფასოვანი ცხოვრება ძნელი წარმოსადგენია.

ანიმასა და ანიმუსის არქტიკებში ვლინდება იუნგის მიერ მითითებული გარემოება, რომ ყოველ ადამიანში მოცემულია საწინააღმდეგო სქესის გარკვეული თავისებურებები. ანიმა განასახიერებს ქალურ (ფემინურ) ნიშნებს მამაკაცის ფსიქიკაში, ხოლო ანიმუსი მამაკაცურს (მასკულინურს) – ქალში. ეს არქტიკები ნაწილობრივ ემყარება ორგანიზმში ორივე სქესის ჰორმონების არსებობის ბიოლოგიურ ფაქტს. ისტორიული განვითარების კუთხით, მათში დაფიქსირებულია საწინააღმდეგო სქესთან ურთიერთობის გამოცდილებასთან დაკავშირებული განცდები. ამის შედეგად მამაკაცის არაცნობიერმა სამყარომ (კოლექტიურმა არაცნობიერმა) გარკვეული ფემინინზაცია განიცადა, ხოლო ქალისამ – მასკულინიზაცია.

ყველაზე მნიშვნელოვანი არქტიკი *თვითობა*ა. ეს ცნება ალბათ ყველაზე ძნელად გასაგებია იუნგის სისტემაში. თვითობის ფუნქცია ფსიქიკური ცხოვრების ყველა ასპექტისა და ნაწილის გაერთიანება-შოწესრიგებაა. იგულისხმება როგორც ცნობიერი, ისე არაცნობიერი ფსიქიკა. თვითობა აკავშირებს ცნობიერებას და არაცნობიერს. უფრო მეტიც, თვითობა პიროვნების მთლიანობას, მისი ყველა მხარის ინტეგრირებასა და პარმონიზაციას განაპირობებს. თვითობა შეიცავს მე-ს თვითრეალიზაციის ტენდენციას და, ამიტომ, პიროვნული განვითარების მექანიზმის ქვაკუთხედს წარმოადგენს.

განვითარება, იუნგის მიხედვით, ზიგნიდან დეტერმინირებული პროცესია, რომელიც მიმართულია არაცნობიკოში იმთავითვე მოცემული პიროვნების შინაგანი ბიროვის – თვითობის გახსნასა და ჩამოყალიბებაზე. აქ იუნგს შემოაქვს ინდივიდუალიზაციის ცნება, რომელიც ერთ-ერთი ცენტრალურია მის ჰოლერებაში. ინდივიდუალიზაცია მთელის წარმოქმნის, საკუთარ თვითობად გახდომის პროცესია. იგი ხელს უწყობს თვითობას გადაიქცეს პიროვნების ცენტრად, რაც, თავის მხრივ, ინდივიდის თვითრეალიზაციას განაპირობებს. განხორციელებული თვითრეალიზაცია ნიშნავს პიროვნების მიერ ყველა თავისი ინდივიდუალური თავისებურების აქტუალიზაციას. ინდივიდუალიზაციის ამ ბოლო წერტილს მხოლოდ განსაკუთრებული თვისებებითა და შესაძლებლობებით დაჯილდოებული ინდივიდები აღწევენ. მაგრამ, პიროვნების სხვადასხვა ძალების ინტეგრირებას ერთ მთლიანში, რომლის ცენტრი თვითობის არქექტიპია, აღძვინათა უმრავლესობა დაახლოებით 35-40 წლის ასაკში აღწევს. იუნგის მიხედვით, ეს არის პიროვნული განვითარების კრიტიკული პერიოდი (ე.წ. შუა ხნის კრიზისი), რომელიც ხშირად საკმაოდ რთულად მიმდინარეობს, მაგრამ, საბოლოოდ, სასიკეთო ტრანსფორმაციით მთავრდება.

როგორც ითქვა, არქექტიპებს ზეპიროვნული, აუცილებელი და საყოველთაო ხასიათი აქვთ. ამ კონტექსტში იუნგი განიხილავს კოლექტიური არაცნობიერის ტვინთან კავშირის საკითხს. მას მიაჩნია, რომ კოლექტიური არაცნობიერი ტვინის სტრუქტურის ნაწილია და მასთან ერთად მემკვიდრეობით გადაეცემა ინდივიდს. “ტვინში ჩადებულია პრეფორმირებული ინსინქტები, აგრეთვე ის პირველყოფილი ტიპები ან ხატები და საფუძვლები, რომელთა შესაბამისად ოდითგანვე ყალიბდებოდა მთელი კაცობრიობის აზრები და გრძნობები; აქვე შედის მითოლოგიური თემების უზარმაზარი სიმდიდრე” (36; 154). მაშასადამე, არქექტიპების თანდაყოლილობა და საყოველთაობა მათი ტვინთან კავშირით არის გაპირობებული. ეს არ ნიშნავს, რომ არაცნობიერი და, საზოგადოდ, ფსიქიკური ერთმნიშვნელოვნად არის დეტერმინირებული ტვინის სტრუქტურით. ასე რომ ყოფილიყო, ფსიქოლოგია ფიზიოლოგიაზე იქნებოდა დაყვანილი. იუნგი კატეგორიული წინააღმდეგია ფსიქიკურის სხვა ბუნების მოვლენებით ახსნისა. ასევე ეწინააღმდეგება თვით ფსიქოლოგიის ექსპანსიას სხვა სფეროებში, მაგალითად ხელოვნებასა და რელიგიაში. ხელოვნებას მხოლოდ იმდენად შეიძლება შეეხო ფსიქოლოგია, რამდენადაც იგი თავის მხატვრულ პრაქტიკაში ფსიქიკურ მოქმედებას წარმოადგენს. მაგრამ ფსიქოლოგია ევრაფერის იტყვის ხელოვნების არსზე, ვინაიდან ეს უკანასკნელი სპეციალური, ესთეტიკურ-მხატვრული განხილვის საგანია. იგივე ითქმის რელიგიაზეც. ხელოვნება და რელიგია არ წარმოადგენს ფსიქოლოგიის ქვეგანყოფის. მიუხედავად ამისა, ფსიქოლოგია არცთუ იშვიათად იჭრება მისთვის უცხო სფეროში, რაც სერიოზულ საფრთხესთან არის დაკავშირებული: “ასევე იოლად შეიძლება ანგარიში გაუსწორონ ფსიქოლოგიას და ნულამდე დაიყვანონ მისი განუმეორებელი ღირებულება, მისი არსი. ფსიქიკა შეიძლება განიხილოს, როგორც თავის ტვინის რუხი ნივთიერების უზარალო ფუნქციონირება, რაც, შინაგანი სკერცილის ჯირკვლების მოქმედების სხვა სახეებთან ერთად, არ სცდება ფიზიოლოგიის ცნობილი ქვეგანყოფის ფარგლებს. ყველამ იცის, რომ ასეთი რამ ადრეც ხდებოდა” (37; 267). ამის მაგალითად გამოდგება ფსიქიკური დაავადებებისადმი ისეთი მიდგომა, როცა მათ მიზეზად ცალსახად მიჩნეულია ორგანული ან ფიზიკური დაზიანება. ამგვარი დაზიანება უთუოდ უნდა არსებობდეს, თუმცა შეიძლება ვერ აღმოვაჩინოთ დიაგნოსტიკური საშუალებების არასრულყოფილების გამო. უეჭველი კავშირი ფსიქიკასა და ტვინს შორის გარკვეულწილად ამყარებს ასეთ თვალსაზრისს.

მაგრამ, სანამ ზუსტად არ არის დამტკიცებული, რომ ნევროზის შემთხვევაში მართლაც ადგილი აქვს ტვინის ორგანული პროცესების დარღვევას, შეუძლებელია გადაჭრით დამტკიცოთ, თუ რას წარმოადგენენ არსებული ენდოკრინული დარღვევები – მიზეზს თუ შედეგს. სამაგიეროდ, არაყინ კამათობს იმაზე, რომ ნევროზის უეჭველი მიზეზები თავისი წარმოშობით ფსიქიკურია.

იუნგის მიხედვით, ფსიქიკური, საზოგადოდ, ფსიქიკურითვე დეტერმინირებული. თუმცა დეტერმინიზმი არ ნიშნავს აუცილებლად მიზეზობრივ კავშირს ფსიქიკურ მოვლენებს შორის. იუნგის აზრით, კაუზალობის ცნება იმ სახით, როგორც საერთოდ იხმარება მეცნიერებაში, არ არის საკმარისი ფსიქოლოგიისთვის. კაუზალობა ამბობს იუნგი – მხოლოდ ერთი პრინციპია. ფსიქოლოგია, თავისი არსით, მხოლოდ კაუზალობით ვერ ამოიწურება, ვინაიდან ფსიქიკა მიზანმიმართულიცაა (39). ამიტომ, კაუზალობის პრინციპთან ერთად, რომელიც ნიშნავს მოვლენის გამოწვევას წინა მოვლენის მიერ, საჭიროა ტელეოლოგიური პრინციპიც, რომელიც აწმყო მოვლენის მომავლის ახსნას ითვალისწინებს. ამდენად, იუნგის პოზიცია ფსიქიკურის ფსიქიკურით დეტერმინირებულობის შესახებ, სრულებითაც არ გულისხმობს ფსიქიკური მოვლენების განხილვის რაციონალურ-პოზიტივისტურ წესს. “ირაციონალური ფაქტი, რასაც ფსიქიკაც წარმოადგენს, ბევრად უკეთ აღიწერება ზატოვან ფორმაში” (37; 161). ამიტომაცაა რომ არქეტიპული შინაარსების მანიფესტაცია, გამოვლინება მითოლოგიური და რელიგიური თემების, დოგმატური და ირაციონალური წარმოდგენების სახით ხდება. აქედანვე გამოდინარეობს იუნგის ინტერესი ისეთი ირაციონალური სფეროების მიმართ, როგორიცაა აღქმითა და ასტროლოგია. არქეტიპული სიმბოლოების განმარტებისას იგი უზუად იყენებს ამ სფეროებში არსებულ მასალას.

მინიშნებებს კოლექტიური არაცნობიერის შინაარსის შესახებ იუნგი ფსიქოპათოლოგიურ პრაქტიკაშიც პოულობდა; კერძოდ, ავადმყოფური ფანტაზიის მასალებში. კოლექტიური არაცნობიერის წვდომის ერთ-ერთ უმთავრეს წყაროს სიზმრების ანალიზი წარმოადგენს. იუნგი აღნიშნავს, რომ სწორედ სიზმრების შესწავლამ მიმართა ფსიქოლოგია ცნობიერი ფსიქიკური მოვლენების არაცნობიერი ასპექტებისაკენ. იგი ძალიან სერიოზულად უღებოდა სიზმრების ანალიზისა და ახსნის საკითხს. ადასტურებდა რა ტიპური სიზმრებისა და სიმბოლოების არსებობას, იუნგს მაინც შეუძლებლად მიაჩნდა, იმაზე ოცნებას კი, რომ შეიქმნება “სიზმრების განმარტებითი ლექსიკონი”, რომელშიც ჩვენთვის საინტერესო ყველა სიმბოლოს მნიშვნელობას მოეძებნით. სიზმრების სიმბოლკის გამოყვრა ინდივიდუალურ მიდგომას მოითხოვს. არ არსებობს არც ერთი სიზმრის ერთმნიშვნელოვანი და უნივერსალური ინტერპრეტაცია; სიზმრის არც ერთი სიმბოლო არ შეიძლება განვიხილოთ იმ ადამიანისაგან განყენებულად, ვინც ეს სიზმარი ნახა. სიზმრების ფუნქცია, იუნგის მიხედვით, ცნობიერების შეესებასა და კომპენსაციაში მდგომარეობს. იუნგი შემდგენიარად ახასიათებს კომპენსაციის მეანზმს: “ფსიქიკა თვითრეგულირებადი სისტემაა, რომელიც წონასწორობას ზუსტად ისევე ინარჩუნებს, როგორც სხეული. ყოველ მეტისმეტად შორს მიმავალ პროცესს დაუყოვნებლივ და უეჭველად მოყვება კომპენსაცია. მის გარეშე არც ნორმალური მეტაბოლიზმი იქნებოდა და არც ნორმალური ფსიქიკა. ამ კუთხით, კომპენსაციის თეორია ფსიქიკური ქცევის ძირითად კანონად შეიძლება მივიჩნიოთ. ერთ მხარეზე არსებული დანაკლისი მეორე მხარის სიჭარბით კომპენსირდება. ცნობიერსა და არაცნობიერს შორის მიმართება კომპენსატორულია. ეს სიზმრის ინტერპრეტაციის მრავალნაგადი ხერხია. ყოველთვის, როდესაც სიზმრის ახსნას შევედგებით, კარგი იქნება ვიკითხოთ, თუ რომელი ცნობიერი ატიტუდის კომპენსაცია ხდება”

(2: 310). ატიტული ამ შემთხვევაში ექსტრავერსია-ინტრავერსიის თვისებას გულისხმობს. ექსტრავერტული პიროვნება თავის არაცნობიერში, ე.ი. სიზმარში, ინტრავერტულია და პირიქით. კომპენსაციის მექანიზმი ეხება ფსიქიკისა და პიროვნების ყოველგვარ თვისებას თუ პროცესს. მაგალითად ადამიანი, რომლის ცნობიერებაში მთავარ როლს აზროვნების პროცესი თამაშობს, არაცნობიერში და, კერძოდ, სიზმარში ინტუიციაზე იქნება ორიენტირებული; შვებრძნების დომინირებული პროცესი გრძნობით კომპენსირდება და ა.შ. მაგრამ ადამიანები ძალიან განსხვავდებიან ერთმანეთისგან იმ გზების არჩევაში, რის მეშვეობითაც მათი არაცნობიერი (სახელდობრ სიზმარი), კომპენსაციის ფუნქციას ასრულებს. ამდენად, სიზმრებისა და მათი სიმბოლიკის მეტნაკლებად დამაკმაყოფილებელი კლასიფიკაცია ძნელი წარმოსადგენია. კოლექტიური არაცნობიერიდან მომდინარე შინაარსები, რომელთაც უნივერსალური ხასიათი აქვთ, თავისებურად აისახება და, შესაბამისად, თავისებურად ვლინდება ინდივიდუალურ ფსიქიკაში. ამიტომ, მათ ამოასცნობად პიროვნების ცხოვრების გზის, მისი გამოცდილებისა და ფსიქიკურ-ხასიათობრივი თავისებურებების გათვალისწინება აუცილებელია.

ამრიგად, ფსიქიკის კვლევისას იუნგი განსაკუთრებულ მნიშვნელობას ანიჭებს კოლექტიური არაცნობიერის შესწავლას. ფსიქიკას აქვს ისტორია – ბიოლოგიურ-ცხოველური და ისტორიულ-ადამიანური. როგორც ჩვენი სხეულის სტრუქტურა და ფუნქციონირება ბუნებრივად სავსებით ანატომიურ ნიმუშზე, ასევე ჩვენი ფსიქიკაც დამყარებულია არქაული ფსიქიკის არაცნობიერ ფორმებზე. როგორც ბიოლოგიას სჭირდება შედარებითი ანატომია, ისე ფსიქოლოგიასაც ესაჭიროება “ფსიქიკის შედარებითი ანატომია”, რათა სიზმრები და არაცნობიერი ფსიქიკის მოქმედების სხვა პროდუქტები შეადაროს მითოლოგიურ მასალას და ამის საფუძველზე დაადგინოს ის საერთო, რაც მათ შორის არსებობს.

ცნობილია იუნგის შეხედულება პიროვნების ტიპოლოგიის შესახებ. აქ გამოყენებული ცნებები უკვე ვახსენეთ კომპენსაციის მექანიზმზე საუბრისას. პირველ ყოვლისა მხედველობაში გვაქვს ექსტრავერსია და ინტრავერსია, რომლებმაც მნიშვნელოვანი ადგილი დაიმკვიდრეს ფსიქოლოგიის ცნებით აპარტში. ტიპოლოგიის საფუძველად აღებულია ადამიანის ორი სახის მიმართულობა (ატიტული): გარეთ – ექსტრავერსია და შიგნით – ინტრავერსია. აქვე უნდა აღინიშნოს, რომ ყოველ ადამიანს პრინციპში, ორივე ატიტული გააჩნია. ამიტომ, ლაპარაკი შეიძლება მხოლოდ ერთ-ერთის დომინირებაზე. მაშასადამე, ტიპი გამოყოფილია თვისების შედარებით სიჭარბეს ნიშნავს. ექსტრავერსია-ინტრავერსიის პარამეტრი არ ამოწურავს ინდივიდუალობათა ყველა შესაძლო გამოვლინებას. იუნგს დამატებით შემოაქვს ისეთი დისკრიმინაციული ნიშანი, როგორიცაა ფსიქიკური ფუნქცია. იგი ოთხ ძირითად ფუნქციას გამოყოფს: აზროვნება, ემოცია, შვებრძნება და ინტუიცია. ამ ფუნქციების საშუალებით ადამიანი ორიენტაციას ახდენს გარე და შიგა სამყაროში, ასახავს და შეისწავლის მას. აზროვნება მოვლენების არსისა და მნიშვნელობის გაგებას ემსახურება; გრძნობის (ემოციის) საშუალებით ხდება მოვლენების სუბიექტური შეფასება; შვებრძნების (პერ-ცეფციის) ფუნქცია რეალობის უშუალო, პირველადი ასახვაა; რაც შეეხება ინტუიციას, ის მიმართულია ადამიანის მიერ ინფორმაციის მოპოვებაზე. აქ მნიშვნელოვან როლს ასრულებს ადამიანის შესაძლებლობები, გამოცდილება, მომავალი მიზნები და არაცნობიერი პროცესები. აქტუალური მოცემულობა ამ პარამეტრებში აისახება. შესაბამისად, ინტუიციისთვის დამახასიათებელია წინათგრძნობა, მიხედვრა, გაბრწყინება. ერთ-ერთი ფუნქციის დომინირების მიხედვით (ე.წ. უმაღლესი ფუნქცია) გამოიყოფა ინტელექტუალური, სენტიმენტალური, სენზიტიური და ინტუიტიური ტიპი. ექსტრა-

ვერსია-ინტრავერსიისა და ფუნქციური პარამეტრების გათვალისწინებით ვლტულობობ პიროვნების რვა ტიპს (მაგალითად ექსტრავერტული-ინტელექტუალური ან ინტრავერტული-ინტელექტური ტიპი). დიფერენციალურ ფსიქოლოგიაში ეს ერთ-ერთი გავრცელებული ტიპოლოგიაა. მის საფუძველზე შეიქმნა პიროვნების კვლევის ტესტი (მაიერს-ბრიქსის ტიპის ინდიკატორი).

როგორც ითქვა, იუნგი სახელგანთქმული ფსიქოთერაპეტი იყო. ფსიქოთერაპიის ძირითად ამოცანას იგი პიროვნების ცნობიერ და არაცნობიერ სფეროებს შორის ნორმალური კავშირისა და ურთიერთობის დამყარებაში ხედავდა. პაციენტი მთლიანობაში უნდა განიხილებოდეს. თერაპია ანალიტიკოსისა და პაციენტის ძალისხმევათა გავრთინებაა. უფრო მეტიც, როგორც სიღრმის ფსიქოლოგიის წარმომადგენელი, იუნგი თვლიდა, რომ ფსიქოთერაპია, პირველ ყოვლისა, ანალიტიკოსისა და პაციენტის არაცნობიერის ურთიერთობაა. მკურნალობის პროცესი ორ სტადიად იყოფა. ესაა ანალიზური და სინთეტური სტადიები. ანალიზური სტადია, თავის მხრივ, ორ ეტაპს გაივლის. პირველ ეტაპზე (ე.წ. აღსარება) ხდება მასალის შერეობა. ანალიტიკოსის დახმარებით პაციენტი საუბრობს თავის ცხოვრებაზე, პრობლემებზე, განცდებზე, სიზმრებზე და ა.შ. ამ დროისათვის პაციენტი უკვე თერაპევტზე დამოკიდებული ხდება. მეორე ეტაპზე (ე.წ. განმარტება) მიმდინარეობს აღსარების მასალის ინტერპრეტაცია. აქ იუნგის ყურადღების ძირითადი ობიექტია სიზმრები და სიმბოლოები. პაციენტს საკუთარი თავისა და გარესსამყაროს ახლებური გაგება უყალიბდება და, ამავე დროს, კიდევ უფრო დამოკიდებული ხდება თერაპევტზე. მკურნალობის სინთეტურ სტადიაზე აგრეთვე ორი ეტაპი გამოიყოფა: დასწავლა და ტრანსფორმაცია. ანალიზურ სტადიაზე მიღწეული გაგება და განმარტება საჭიროა, მაგრამ საკმარისი არ არის. შემდგომი, საკმაოდ რთული და მნიშვნელოვანი ამოცანა დასწავლაა. ამ ეტაპზე პაციენტს ახალი ჩვენებები, ქცევისა და რეაგირების ახალი სტერეოტიპები უყალიბდება. მკურნალობის ბოლო ეტაპი ეძღვნება პაციენტის ანალიტიკოსზე დამოკიდებულების მაქსიმალურ შეუსუსტებას, ტრანსფორმაციას. აქცენტი გადადის თვით პაციენტზე, მის თვითგანათლებზე, თვითსრულყოფაზე; ამის შედეგად იგი სულ უფრო პასუხისმგებელი ხდება საკუთარ განვითარებაზე (38).

იუნგის მეთოდოლოგიური პოზიცია კიდევ უფრო გაორებულია, ვიდრე ფროიდისა. ერთი მხრივ, არსებობს მისი ზუსტი მეცნიერული გამოკვლევები (მაგალითად ასოციაციურ ექსპერიმენტთან დაკავშირებით) და დეტერმინისტიკული გამონათქვამები. მეორე მხრივ, ისეთი პრინციპები შემოაქვს, რომლებიც, მისივე თქმით, ფსიქოლოგიას საბუნებისმეტყველო მეცნიერებათა მიღმა ტოვებს. ეს ეხება ზემოთ აღნიშნულ ტელეოლოგიურ ან, უფრო სწორად, ე.წ. სინქრონულობის პრინციპს, რომელიც ავტორის ბოლო პერიოდის შრომებშია ჩამოყალიბებული. ეს პრინციპი ვრცელდება ერთდროულად მიმდინარე მოვლენებზე, რომლებიც მიზეზობრივ კავშირში არ იმყოფებიან, მაგრამ რომელთა სინქრონულობა შემთხვევითი არ არის. ისინი გარკვეული კანონზომიერებით უკავშირდებიან ერთმანეთს; ისეთი კანონზომიერებით, რომელიც არა ფიზიკური, არამედ "ფსიქოიდური" ხასიათისაა. ასეთი აკუზალური კავშირის დაშვებით იუნგი ცდილობდა გაეხსნა არქექტიპის გაუგებარი, მიუწვდომელი ბუნება. სინქრონულობის გამოვლინებაა მიმართება რაიმე აზრსა და ობიექტურ მოვლენას შორის (რაიმეს გაიფიქრებ და ავიხლება), მაგალითად სიზმრის ახდენა, ტელეპატია, ტელეკინეზი, ნათელმხილველობა და სხვა პარანორმალური მოვლენები. როგორც არ უნდა შევაყსოთ იუნგის ეს მოსაზრებები, დღევანდელი კრიტიკიულებით ისინი აშკარად გადაიან არა მარტო ბუნებისმეტყველების, არამედ, საზოგადოდ, მეცნიერების ფარგლებს

გარეთ. იუნგის აღქმითური, ასტროლოგიური, სპირიტუალისტური და პარაფსიქოლოგიური ჩაღრმავებები ყოველთვის იწყებდა აკადემიური მეცნიერების ბუნებრივ პროტესტს; თუმცა, ასევე ბუნებრივი იყო მისი სისტემით აღფრთოვანება იმათი მხრიდან, ვინც მისტიკურ ცნობიერებას ყველაფერზე მეტად აფასებს. თვით იუნგის სულიერებაში მეცნიერება და მისტიკა უცნაურად თანაარსებობდა.

იუნგს ხშირად აკრიტიკებდნენ იმის გამო, რომ მის კონცეფციაში ნაკლებად იგრძნობა აზროვნების ნათლად სტრუქტურირებული სისტემა. "ზოგჯერ გერქვება, რომ მის მიერ დაწერილი ემსგავსება რაღაც მიაზლოებითს და არ წარმოადგენს ფორმალურად, ლოგიკურად ან, თუნდაც, სისტემატურად გადმოცემულ იდეებს" (31; 108). ეს ხარვეზი საკმაოდ ნათლად იჩენს თავს იუნგის მოსაზრებებში კოლექტიური არაცნობიერისა და არქეტიპების შესახებ, რაც იუნგის სისტემის ბირთვის წარმოადგენს და მაინც აღსვსა ბუნდოვანი, ზოგჯერ წინააღმდეგობრივი დებულებებით. მაგალითად, რეალურად საკმაოდ რთულია იმის გაგება, თუ რა მიმართებაში იმყოფება კოლექტიური არაცნობიერი პირად არაცნობიერთან და ცნობიერებასთან. ისეთი შთაბეჭდილება იქმნება, თითქოს ზოგიერთი არქეტიპი ფსიქიკის მაღალ შრეებში ამოღის და მათი მნიშვნელოვანი ნაწილიც კი ხდება. არა და არქეტიპი, განსაზღვრების თანახმად, არ შეიძლება იყოს სხვაგან, თუ არა იმ კოლექტიურ არაცნობიერში, რომლის მთავარ ელემენტსაც წარმოადგენს. მაგალითითისთვის გამოდგება თვითონი, რომელიც ხან ცნობიერი მე-ს მასინთეზირებულ ცენტრად განიხილება, ხან კი არაცნობიერისა და ცნობიერების დამაკავშირებელ ინსტანციად. პირველ შემთხვევაში იგი ცალსახად ცნობიერი უნდა იყოს და მეორე შემთხვევაშიც უნდა აქონდეს ცნობიერებასთან რაღაც საერთო, სხვაგვარად მასზე მიწერილ ფუნქციას ვერ შეასრულებს. ან როგორ უნდა გავიგოთ დებულება იმის შესახებ, რომ ჩრდილის არქეტიპი ინდივიდუალურ არაცნობიერში იდევნება. არქეტიპის ადგილი ინდივიდუალურ არაცნობიერში არ არის. მიუხედავად ამისა, არქეტიპები, როგორც ჩანს, იცხებიან ინდივიდუალური მონაცემებით ცნობიერებიდან ან პირადი არაცნობიერიდან. სხვას რას უნდა ნიშნავდეს ის, რომ პერსონა გამოხატავს ინდივიდის თავისებურებებს და მოცემულ საზოგადოებაში მიღებულ წესებს. აქედან გამომდინარე, ის ვერ ჩაითვლება არქეულად და მემკვიდრულად და, მამასადამე, არქეტიპადაც.

კლასიკური სიღრმის ფსიქოლოგიის კიდევ ერთ სერიოზულ მიმართულებას ადლერის ინდივიდუალური ფსიქოლოგია წარმოადგენს. ალფრედ ადლერი (1870-



1937) ფროიდის ერთ-ერთი უახლოესი თანამოაზრე იყო, რომელზეც განსაკუთრებულ იმედს ამყარებდა. თავისი კარიერის დასაწყისში ადლერი ფსიქიატრად მუშაობდა ვენაში. მალე ფროიდს დაუახლოვდა და შევიდა 1902 წელს დაარსებულ "ფსიქოანალიტიკურ წრეში", რომელიც თავდაპირველად სულ ხუთი კაცისაგან შედგებოდა. შემდგომში მას ისეთი ფიგურები შეუერთდნენ, როგორცაა იუნგი და ბლეილერი. გარკვეული პერიოდის მერე იწყება თეორიული უთანხმოება ადლერსა და ფროიდს შორის, რაც ძირითადად ამ უკანასკნელის შეხედულების პანსექსუალური ხასიათით იყო გამოწვეული. 1911 წელს ისინი საბოლოოდ წყვეტენ ურთიერთობას. ადლერი იწყებს ორიგინალური კონცეფციის შექმნას და აყალიბებს ფსიქოანალიტიკოსთა ახალ ვჯგუფს. პირველი მსოფლიო ომის შემდეგ მისი პოპულარობა სულ უფრო იზრდება; 1924 წელს იქმნება ინდივიდუალური ფსიქოლოგიის საერთაშორისო საზოგადოება, ტარდება



კონგრესები, გამოდის ყურნალები. 1934 წელს, ავსტრიის ნაციონალური მთავრობის მიერ ინდივიდუალური ფსიქოლოგიის აკრძალვის შემდეგ ადლერი შეერთებულ შტატებში მიემგზავრება. იგი შოტლანდიაში გარდაიცვალა. მეორე მსოფლიო ომის მერე კვლავ აღორძინდა ინტერესი ადლერის მიმართ. საგრძნობი გახდა მისი იდეების გავლენა ნეოფროიდიზმსა და ჰუმანისტურ ფსიქოლოგიაზე.

ადლერი თვლიდა, რომ პიროვნების განვითარებისა და ჩამოყალიბებისთვის პირველადი და ძირეული სექსუალური მოტივაცია კი არ არის, არამედ არასრულყოფილების განცდა და მისი კომპენსაციის მექანიზმები. ადამიანი დაბადებიდან ფრიად არასრულყოფილ არსებას წარმოადგენს. არასრულყოფილების განცდას იწვევს, როგორც ორგანოების მორფოლოგიურ-ფუნქციონალური განუვითარებლობა, ისე სხვა სუბიექტური და ობიექტური ფაქტორები, რომლებიც ხელს უშლიან ფიზიკურ და სოციალურ გარემოსთან შეგუებას. იყო ადამიანი, ნიშნავს გქონდეს არასრულყოფილების განცდა. ეს განცდა თავისი ჰიპერტროფირებული გამოვლინებისას არასრულყოფილების კომპლექსის სახეს იღებს. საერთოდ კი იგი საყოველთაო, პირველადი და ნორმალური განცდაა. ეს არ არის პასიური მდგომარეობა; იგი პიროვნების განვითარების სტიმულია, ვინაიდან მასში თავის დაძლევის ტენდენციას აჩენს. ეს ამოსავალი ლტოლვა ელინდება ისეთი კონკრეტული მოტივაციური ტენდენციების სახით, როგორცაა უპირატესობის მიღწევა ან, უკიდურეს ვარიანტში, ძალაუფლებისკენ სწრაფვა. ადლერის თქმით, "პიროვნების სოციალური სწრაფვების შესწავლა, არსებითად, უპირატესობის, ძალაუფლებისა და სხვებზე მბრძანებლობის განდევნილი სურვილების გამოფხვრას ნიშნავს" (5; 5). აქ ნათლად ჩანს "ძალაუფლების ნების" შესახებ ნიკშეს და შოპენჰაუერის მიერ გამოთქმული იდეების გავლენა. მაგრამ, ბევრად უფრო მნიშვნელოვანია ის, რომ ადლერი, ფაქტობრივად, იმეორებს ფროიდის ცენტრალურ იდეას არაცნობიერი ინსტინქტების თანდაყოლილობის შესახებ. ბიოლოგიური ინსტინქტური ლტოლვების ნაცვლად, ადლერი არასრულყოფილების გრძნობიდან მომდინარე სოციალურ მისწრაფებებზე ლაპარაკობს, რომელთაც პირველადი და თანდაყოლილი ხასიათი აქვთ. ისინი შეადგენენ პიროვნების მოტივაციურ ფუნდამენტს; მათზე აგებულია ე.წ. კონკრეტული კომპენსაციის მექანიზმები, რომელთა საშუალებითაც ხდება პირველადი არასრულყოფილების დაძლევა. ადამიანის მთელი ცხოვრება, მისი "ცხოვრების სტილი", "ფსიქიკური კონსტიტუცია", "მოძრაობის ხაზი" არის კომპენსატორული მექანიზმების რეალიზაცია კონკრეტულ ფორმებში. კომპენსაციის მექანიზმებს, კრძოდ ცხოვრების სტილს, ძირითადად, ადრეულ ბავშვობაში ეყრება საფუძველი. "ცხოვრების მეოთხე ან მეხუთე წლის მერე ყალიბდება პროტოტიპი, გარკვეული თავდაპირველი სასიცოცხლო ფორმა, ფსიქიკური კონსტიტუცია, რომელიც აწვითარებს დამოუკიდებელ აქტივობას, განსაზღვრავს დასკვნებს და ათასი ვარიანტიდან შეარჩევს განვითარების საკუთარ გზას, იმას, რომელიც თავდაპირველი თავისებურებებით არის გაპირობებული" (7; 174). ცხოვრების სტილი, ერთი მხრივ, გამოხატავს ადამიანის უნიკალურობას, განუმეორებლობას; იგი ინდივიდუალურია. პირველადი, ამოსავალი მოტივაციის მსგავსების მიუხედავად, საბოლოო ჯამში, ყველა თავისებურად წყვეტს არასრულყოფილების დაძლევის ამოცანას. ამიტომ ეწოდება ამ თვალაპასვრის ინდივიდუალური ფსიქოლოგია. მეორე მხრივ, ფსიქიკური კონსტიტუცია ინდივიდუალობის მუდმივობას და, მაშასადამე, პიროვნების (ხასიათის) გარკვეულ ტიპს გულისხმობს. ადლერი პიროვნების ოთხ ორიენტაციაზე ან ტიპზე ლაპარაკობს. ესენია: მმართველი ტიპი, მკვეთრად გამოხატული ინდივიდუალისტური ორიენტაციით, დომინირებისა და სხვებისადმი მტრული დამოკიდებულებით; ამქედური ტიპი, რომელიც ორიენტირე-

ბულია მითვისებასა და მოპოვებაზე სხვების ინტერესების გაუთვალისწინებლად; განრღობის ტიპი, რომლისთვისაც მთავარია წარუმატებლობისგან თავის არიდება და არა მიღწევისკენ სწრაფვა. ცხოვრების ეს სამივე სტილი, პრინციპში, არაა დაპტურად და არაჯანსაღად უნდა ჩაითვალოს. ადაპტურს ადლერი მეოთხე, ე.წ. სოციალურ-სასარგებლო ტიპს უწოდებს. მასში მოცემულია ძლიერი სოციალური ორიენტირებულიობა, სხვებთან ურთიერთობისა და მათზე ზრუნვის განწყობა. ასეთი პიროვნება სასიცოცხლო ამოცანებს თანაშრომლობისა და კონსტრუქციულობის ვითარებაში წყვეტს.

ადლერის თანახმად, პიროვნების ამა თუ იმ სტრუქტურისა და ორიენტაციის ფორმირებაზე მნიშვნელოვან გავლენას ახდენს ბავშვის დაბადების რიგითობა, ანუ ის, თუ რიგით მერამდენა ბავშვი, რა ადგილი უკავია ოჯახში და, აქედან გამომდინარე, რა სოციალური გამოცდილება აქვს მიღებული. პირველი შვილი ყურადღების ცენტრშია მანამ, სანამ არ განდება მეორე ბავშვი, რაც ბოლოს უღებს მის პრივილეგიებულ მდგომარეობას. ეს მძიმე განცდებს იწვევს, მათ შორის ისეთებს, როგორცაა დაურწმუნებლობა და უსაფრთხოების დაკარგვა, ეჭვიანობა და მტრული დამოკიდებულება, წარსული მდგომარეობის დაბრუნების სურვილი. შედეგად, შეიძლება ჩამოყალიბდეს ავტორიტარულობა, კონსერვატულობა, ძალაუფლებისკენ სწრაფვა, ლიდერობისკენ მიდრეკილება. თუ "ტახტის დაკარგვასთან" შეგუება ნორმალურად არ ჩაივლის, არსებობს დიდი ალბათობა, რომ მივიღოთ პრობლემური ბავშვი, ხოლო მოზრდილობაში — დამნაშავე, ნევროტიკი, ალკოჰოლიკი, გარყვნილი პიროვნება. მეორე შვილი ხშირად ხდება ამბიციური, ურჩი, ეჭვიანი, პატივმოყვარე ადამიანი, რადგან მის წინაშე მუდამ დგას ამოცანა აჯობოს თავის უფროს ძმას ან დას. ადლერის აზრით, ყველაზე კარგად ადაპტირებული სწორედ მეორე ბავშვია, ყველაზე პრობლემური კი უმცროსი შვილი. ერთი მხრივ, მას მშობლებიც ანებიერებენ და და-ძმებიც. მაგრამ, მათთან შედარებით უმცროს ბავშვს ნაკლები პრივილეგიები აქვს, რაც იწვევს არასრულყოფილების გრძნობის გაძლიერებას და დამოუკიდებლობის განცდის შესუსტებას. დედისერთას პრობლემა იმაშია, რომ იგი ოჯახის ცენტრია, ამიტომ, მუდმივი ყურადღებისა და კონტროლის ქვეშ იმყოფება. შედეგად, დამოკიდებული და ეგოცენტრული პიროვნება ვითარდება.

ადლერი საგანგებოდ იხილავს კომპენსაციის ერთ გამორჩეულ ფორმას, რომელიც გარკვეული ტიპის ცხოვრების სტილს ქმნის და მას *პიჰერკომპენსაციას* ან *ზეკომპენსაციას* უწოდებს. ესაა თავისებური, არასრულყოფილებაზე განსაკუთრებით ძლიერი რეაქციის ტიპი. ამ შემთხვევაში პიროვნება საგანგებოდ ძალისხმევით, ნებისყოფის დიდი დაძაბვით, დაუღალავი ვარჯიშით ცდილობს განივითაროს ის ფუნქციები და თვისებები, რომლებიც მას თავიდან არასრულყოფილად აქვს მოცემული. უდიდესი შეუპოვრობისა და შემართების შედეგად იგი უნიკალურ, უდიდეს შედეგებს სწორედ იმ სფეროში აღწევს, სადაც ღეფექტი გააჩნდა. პიჰერკომპენსაციას ფსიქიკის სფეროში თავისი ანალოგები მოპოვება ორგანულ პროცესებში. ატრისას ორგანიზმი ავადდება, მაგრამ, ამარცხებს რა დაავადებას, იგი უფრო ჯანმრთელი და ძლიერი ხდება, ვიდრე იყო. ეს პარადოქსული ორგანული პროცესი, რომელიც ავადმყოფობას ზეჯამრთელობად, სისუსტეს ძლიერებად, მოწამელას იმუნიტეტად აქცევს, პიჰერკომპენსაციის გამოვლენებაა. ეს იმით აიხსნება, რომ რაიმე დაზიანებისა თუ საფრთხის წარმოქმნისას ორგანიზმი, როგორც მთლიანი სისტემა, თავს უყრის იმაზე მეტ სასიცოცხლო ძალებსა თუ ორგანულ რესურსებს, ვიდრე ეს კონკრეტული დარღვევის აღმოფხვრისათვის არის საჭირო; ამით იგი დაცულობის უფრო მაღალ გარანტიებს ქმნის. ფსიქიკური აპარა-

ტიც აყალიბებს ერთგვარ “ფსიქიკურ ზედნაშენს” და განსაკუთრებულად ანეითარებს ისეთ ფსიქიკურ პროცესებს, როგორცაა მესხიერება, ინტუიცია, ყურადღება, მგრძობელობა, ინტერესი; ერთი სიტყვით, ქმნის ზესრულყოფილებას არასრულყოფილებიდან, გარდაქმნის დეფექტს ნიჭად, ტალანტად. ადღერს მრავლად მოაქვს ამგვარი მაგალითები: ენაბლუ დემოსთენე დიდი ორატორი გახდა, მანეს ასტიგმატიონში სჭირდა, სმენადაქვეითებული ბეთსოვენი გენიალურ მუსიკას ქმნიდა. განსაკუთრებით ხშირად მიუთითებდა ადღერი ნაპოლეონზე, რომლის მხედარმათავრულ გენიას ნაწილობრივ მისი სიდაბლით, აგრეთვე, გარკვეული ფიზიკური დეფექტებით გამოწვეული არასრულყოფილების გრძობით და, შესაბამისად, ამ გრძობის დასაძლევად წარმართული კიპერკომპენსაციით ხსნიდა.

ცხოვრების სტილის საკითხის კონტექსტში ადღერი განსაკუთრებულ ყურადღებას უთმობს საბოლოო მიზნის ცნებას. “თუ ვინმე რეალობასთან შეგუებისას თავის მტკიცე საბოლოო მიზანს მეეტლის, მოძღვრის, სარდლის, ექიმის ან კაცობრიობის მსხნელის როლში ზედავს, როგორც ეს ბავშვის ფანტაზიაში ან პროფესიის არჩევანში გამოსჭვივის, მან უნდა იგრძნოს და შეაუასოს იგი მიღებული თვალსაზრისით” (1; 139-140). ამ ფაქტობრივი, კონკრეტიზებული საბოლოო მიზნის უკან ყოველთვის დგას ინდივიდის სურველი, კომპენსაცია გაუკეთოს თავის ნაკლოვნებას, შეეკუოს რეალურ ცხოვრებას. ყოველივე ეს განსაზღვრავს ადამიანის მსოფლმხედველობას, მის ქცევას. საერთოდ, ადამიანის ქცევის ახსნისას ადღერი, კაუზალური მიდგომის ნაცვლად, ე.წ. ფინალური ან ტელეოლოგიური თვალსაზრისიდან ამოდის – იმისთვის, რომ გაევიგოს ადამიანის ქცევა, უნდა ვიცოდეთ საბოლოო მიზანი (რომელსაც იგი, შესაძლებლათ, აღექატიურად ვერც აცნობებრებდეს) და, საერთოდ, მისი ცხოვრების სტილი. მხოლოდ ამ შემთხვევაში შეიძლება ვინინასწარმეტყველოთ, თუ როგორ მოიქცევა გარკვეული ინდივიდი ამა თუ იმ სიტუაციაში. სწორედ ეს წარმოადგენს ინდივიდუალური ფსიქოლოგიის მთავარ ამოცანას, რომლის გადაწყვეტასაც, ადღერის რწმენით, იგი საკმაოდ მიუახლოვდა.

ცხოვრების სტილისა და კომპენსაციის მექანიზმების დახასიათებასთან დაკავშირებით, ადღერს შემოაქვს სოციალური გრძობის ცნება. ეს გრძობა არ შეიძინება სოციალიზაციის პროცესში, იგი, ფაქტობრივად, თანდაყოლილია ისევე, როგორც არასრულყოფილების გრძობა. ადამიანს არ შეუძლია მარტომ გადაწყვიტოს თავისი სასიცოცხლო (კომპენსატორული) ამოცანები, იგი იმთავითვე სოციალურია. ნორმალური განვითარებისთვის ინდივიდი აუცილებლად უნდა ჩაერთოს სოციალურ კონტექსტში, დაიმკვიდროს თავისი ადგილი ჯგუფში, საზოგადოებაში. “თავის სისუსტეში ადამიანს მხოლოდ საზოგადოებაზე დაყრდნობა შეუძლია. შეიძლება ითქვას, რომ მას არ ძალუძს იარსებობს მარტომ; არსებობის უნარს იგი მხოლოდ საზოგადოების დახმარებით იძენს. ამიტომ, ჩვენ შეგვიძლია განვიხილოთ საზოგადოება იმ ფაქტორის სახით, რომელიც ინდივიდუუმის სისუსტის კომპენსირებას ახდენს” (7; 174). უპირატესობისკენ, დომინირებისკენ, ძალაუფლებისკენ სწრაფვა, როგორც ძირეული მოტივაციური ტენდენცია, თავისთავად გულისხმობს სხვას – სოციუმს. ასევე ენა, გონება, ზნეობა, ესთეტიკური გრძობა თავისი ფორმირებისა და რელიზაციისთვის მოითხოვს ბავშვის კავშირს ახლებელ ადამიანთან. სხვა ადამიანებთან ურთიერთობა, მათი შემეცნება, ადამიანის საზოგადოებაში ცხოვრების აუცილებელ წინა პირობას წარმოადგენს.

სოციალური გრძობა ძირითადად სამ სფეროში ელინდება: პროფესიული საქმიანობა, სხვა ადამიანებთან სოციალური კონტაქტი და სიყვარული. პიროვნება, რომლის სოციალური გრძობა შესუსტებულია, ან რომელიც სოციალურ ურთიერთობებში

შეფერხებებს აწყობდა. ვერ აღწევს სრულყოფილ რეალიზაციას ამ სფეროებში, რაც ავტომატურად გამორიცხავს ნორმალურ კომპენსაციას. ამის პირდაპირი შედეგია პიროვნების ავადმყოფური გამოვლინებები ან გადახრები, დევიანტური ქცევები და ა.შ. "ყველა ადამიანის წარუმატებლობაში, ალკოჰოლიზმში, მორფინიზმში, კოკაინიზმში, სქესობრივ დამახინჯებებში, არსებითად ყველა ნერვულ გამოვლინებაში ჩვენ, ფაქტობრივად, შეგვიძლია აღმოვაჩინოთ სოციალური გრძნობის არასაკმარისი ღონე" (41; 101).

ამრიგად, ნევროზი (ფსიქოანალიტიკური პრაქტიკის ძირითადი ობიექტი), აღლერის მისედვით. წარმოადგენს არასრულფასოვანი, წარუმატებელი კომპენსაციის შედეგს ან გამოვლინებას. კულტურის თვალსაზრისით. "ნებისმიერი ნევროზი შეიძლება განისაზღვროს, როგორც არასრულყოფილების გრძნობისაგან თავის დაღწევის არასწორი მცდელობა უპირატესობის გრძნობის მოსაპოვებლად" (6; 148). კომპენსაციის "ნორმალური" საშუალებების ძიების ნაცვლად. ადამიანი "მირბის ავადმყოფობაში", "იბუშავებს ნევროტულ სიმპტომებს". რაც კომპენსაციის მიღწევის თავისებურ ხერხს წარმოადგენს. საკუთრივ გზებისა და ხერხების რაგვარობა დამოკიდებულია კონკრეტულ სოციალურ პირობებზე და ხასიათის ტიპზე. იმას, რასაც ერთი ტიპი ნევროსთენოული ჩვილებით აღწევს, სხვა მოიპოვებს შიშის, ისტერიის, ნევროტული აკვიატებულიობის ან, თუნდაც, სომატური აშლილობების გზით. ნევროტიკი, გარკვეული აზრით, ახლობლების ტირანია; იგი ღომინირებს გარშემომყოფებზე, ყურადღების ცენტრშია, მასზე გამოჩრეულად ზრუნავენ და ა.შ. ერთი სიტყვით. ძალაუფლებისკენ ღტოლვა ამ შემთხვევაში ერთგვარ დაქმაცოფილებას ნახულობს. ფსიქოთერაპიის ზოგადი ამოცანაა შეიძლოს შეუწყოს პაციენტის ცხოვრების სტილისა და საბოლოო მიზნების გადასხვაფერებას, რათა მათ საზოგადოებრივი მნიშვნელობა შეიძინონ. აქედან გამომდინარე, გამოიყოფა ფსიქოთერაპიის სამი ძირითადი ასპექტი: პაციენტის სპეციფიკური ცხოვრების სტილის დადგენა, დახმარება თავის თავის გაგებაში და, რაც მთავარია, მისი სოციალური ინტერესის ფორმირება-გაძლიერება. ამისათვის თერაპევტმა უნდა დაამყაროს თანასწორუფლებიანი ურთიერთობა პაციენტთან მისი პრობლემების თავისუფალი განხილვის, მისი სულიერი სამყაროს შთაგრძნობის გზით და არა თავისუფალი ასოციაციების საშუალებით, როგორც ამას ფროიდი აკეთებდა. აღლერი თვლიდა, რომ ადამიანებს უნდა მიეცეთ საშუალება იმოქმედონ დამოუკიდებლად. მამასადაამე, პაციენტმა მაქსიმალური აქტივობა უნდა გამოავლინოს, რათა გაიგოს და შეეცვალოს თავისი თავი. ეს სრულ შესაბამისობაშია აღლერის იდეებთან მე-ს შემოქმედებითი ძალის შესახებ. იგი თვლიდა, რომ ადამიანს, თავისი ცხოვრების უნიკალური სტილის შესაბამისად, შეუძლია აქტიური და შემოქმედებითი მონაწილეობა მიიღოს საკუთარი პიროვნების ფორმირებაში და, საერთოდ, საკუთარი ბედის განსაზღვრაში.

აღლერის თეორიის ინტერპრეტაცია და შეფასება არაერთგვაროვანია. ზოგჯერ ეჭვის ქვეშ აყენებენ მისი კონცეფციის სიღრმის ფსიქოლოგიისადმი მიკუთვნებულობის მართებულობას. სიღრმის ფსიქოლოგია არაცნობიერი ფსიქიკის შესახებ მოძღვრებაა. ამ მხრივ აღლერი საგრძნობლად ჩამოუვარდება ფროიდსა და იუნგს, ვინაიდან თითქმის არ იძლევა არაცნობიერის სტრუქტურის დახასიათებას (3)(31). მისი კონცეფცია უფრო პიროვნების თეორიაა, რასაც ხაზგასმით აღნიშნავდნენ უდიდესი პერსონალობები (უ. შტერნი, პ. ბერეი, გ. ოლპორტი). თუმცა, ისიც ვასათვალისწინებელია, რომ სიღრმის ფსიქოლოგიაში შემავალი სისტემები, არაცნობიერთან ერთად, ყოველთვის წარმოადგენდნენ პიროვნების თეორიებსაც. აღლერის არაცნობიერი, ფაქტობრივად. არის პიროვნება - მისი ცხოვრების სტილი. აღლერი არაცნობიერი

მიზანზე ლაპარაკობს; ის ყალიბდება ადრეულ ბავშვობაში და განსაზღვრავს ცხოვრების სტილს, რომელიც ამ მიზნის ხორციელებისას წარმოადგენს. არასრულყოფილების გრძობაც, უმეტეს წილად, არაცნობიერია, თუმცა, ზოგჯერ მისი გაცნობიერებაც ხდება. მაშასადამე, საწყისი მოტივაციური ძალები ადღერთან მაინც არაცნობიერია, რაც სიღრმის ფსიქოლოგიის და, სახელდობრ, ფსიქოანალიზის არსებითი ნიშანია. ინდივიდუალური ფსიქოლოგიის ფსიქოანალიზთან კავშირზე ის გარემოებაც მიანიშნებს, რომ ძირითადი პიროვნული სტრუქტურების ჩამოყალიბება, ორივე მათგანის მიხედვით, ადრეულ ბავშვობაში ხდება. ნიშანდობლივია ისიც, რომ ფროიდისა და იუნგის მსგავსად, ადლერიც ვერ ხედავს თვისობრივ განსხვავებას ნორმალური და ავადმყოფური ფსიქიკის მოქმედების ძირეულ მექანიზმებს შორის. ამ მომენტს განსაკუთრებული მნიშვნელობა მიენიჭა ნეოფროიდიზმში, ისევე როგორც სოციალური ფაქტორების გადამწყვეტ როლს პიროვნების ფსიქიკის ფორმირებასა და ნევროტიზაციაში. აქ უთუოდ უნდა აღინიშნოს ადლერის დამსახურება ფსიქოანალიზის ტრანსფორმაციაში მისი გასოციალურების მიმართულებით. ადლერი პირველი დაუპირისპირდა ფროიდის ბიოლოგიზმს. უპირატესობისა და ძალაუფლებისკენ სწრაფვა, სოციალური გრძობა ადამიანის ძირეული ნიშნები და ტენდენციებია. თუმცა, ლიბიდონალური ლტოლვების მსგავსად, ისინიც თანდაყოლილი ინსტინქტური ბუნების არიან; სოციალური გარემო მხოლოდ ხელს უწყობს ან აფერხებს მათ რეალიზაციას. ნეოფროიდიზმში სოციოლოგიურ და კულტუროლოგიურ ფაქტორებს გაცილებით მეტი მნიშვნელობა მიენიჭა. ისიც შეიძლება ითქვას, რომ ცნობიერი, რაციონალური პროცესების შესწავლაზე ორიენტირებული ეგო-ფსიქოლოგია, ადლერის მიერ გაკეთლულ გზას გაყვა. და ბოლოს, ადლერის იდეებმა მე-ს უნარის შესახებ თავად განსაზღვროს ცხოვრების გარკვეული სტილი, ერთგვარი გავლენა მოახდინა ჰუმანიტური ფსიქოლოგიის სათანადო შეხედულებების ჩამოყალიბებაზე. (იხ. თავი მეოთხე და მათე).

ამ დამსახურებების გამო ადლერის თეორიული სისტემა ფსიქოლოგიის ისტორიკოსებს შორის საკმაოდ მაღალი შეფასებით გამოირჩევა. მიუხედავად ამისა, არც მას დაკლება კრიტიკა. შეიძლება ითქვას, რომ ფსიქოანალიზისა და ანალიზური ფსიქოლოგიის მიმართ აკადემიური ფსიქოლოგიის მხრიდან გამოთქმული შენიშვნები მთლიანად ვრცელდება ინდივიდუალურ ფსიქოლოგიაზე. აქ გამოუმუშავებული ცნებები და შეხედულებები არ გამოირჩევიან სიცხადით და კონკრეტულობით და, ამიტომ, ნაკლებად ექვემდებარებიან შემოწმებას კონტროლირებადი სისტემატური გამოკვლევებით (33). ადლერის კლინიკური დაკვირვებების გამოვლენა და ვერიფიკაცია შეუძლებელია. ისტორიკოსები მიუთითებენ, რომ იგი არც ცდილობდა შეეწინააღმდეგებინა ჰაიკენტების მიერ მოწოდებული ცნობების სარწმუნოება; ფროიდისა და იუნგის მსგავსად, ადლერი არ განმარტავდა, როგორ ანალიზებდა პირველად მონაცემებს და რის საფუძველზე მიდიოდა ამა თუ იმ დასკვნამდე (34).

ადლერის თეორიული სისტემა, მთლიანობაში, ძნელად ექვემდებარება მეცნიერულ დადასტურებას, მაგრამ მისი ერთი ასპექტი, კერძოდ შეხედულება დაბადების რიგითობის შესახებ, ინტენსიური შესწავლის საგანი გახდა. შედეგებმა, მიუხედავად მათი არაერთმნიშვნელოვნებისა, დაადასტურა, რომ არსებობს გარკვეული კავშირი ინდივიდის დაბადების რიგითობასა და მის პიროვნულ თავისებურებებს შორის, თუმცა ყოველთვის ისეთი არაა, როგორც ადლერი ვარაუდობდა (10). მაგალითად, გამოკვლევების უმეტესობაში არ დამტკიცდა ადლერის დებულება, რომ მეორე ბავშვს უკეთესი ადაპტურობა და მიღწევის უფრო მაღალი დონე ახასიათებს. ირკვევა, რომ პირველი ბავშვები უფრო ინტელექტუალურები არიან, მათი ცხოვრებისეული წარმატებები

უფრო მაღალია. ისინი მეტად არიან წარმოდგენილი აკადემიურ წრეებში და პოლიტიკურ ლიდერებს შორის (მაგალითად ამერიკის პრეზიდენტებსა და კონგრესის წევრებში პირველი ბაუშები ჭარბობს). ნაგარაუდევზე უფრო მაღალია, აგრეთვე, ერთადერთი ბაუშების მონაცემები რიგორც მიღწევების, ისე პიროვნული თვისებების კუთხით. საყურადღებოა, რომ ჩინეთში ეს მონაცემები უარესია, რაც, ალბათ, შეილიანობის შეზღუდვის იტყური სახელმწიფო პოლიტიკითაა გაპირობებული. ეს გარემო პირობების ძლიერ გავლენაზე მიანიშნებს. ადლერი ამ გავლენას ნაკლებად ითვალისწინებდა და მიანდა. რომ, საბოლოო ჯამში, ინდივიდი თვითონ ქმნის თავისი ცხოვრების სტილს.

#### ლიტერატურა

1. ადლერი ა. ინდივიდუალფსიქოლოგია. დასავლეთ ევროპის ფსიქოლოგიის თანამედროვე მიმდინარეობები. ტფილისი, 1935.
2. იუნგი კ. გ. ანალიზური ფსიქოლოგიის საფუძვლები. თბილისი, 1995.
3. კაკაბაძე ვ. სიღრმის ფსიქოლოგიის ფილოსოფიური საფუძვლები. თბილისი, 1979.
4. ფროიდი ზ. ფსიქონალიზის სიმნლე. ფსიქონალიზი. თბილისი, 1995.
5. Адлер А. Роль бессознательного в неврозе. Психиатрия, 1913, 5.
6. Адлер А. Практика и теория индивидуальной психологии. М., 1995.
7. Адлер А. Индивидуальная психология и психоанализ. В кн.: Зарубежный психоанализ. СПб., 2001.
8. Блюм Г. Психоаналитические теории личности. М., 1996.
9. Глейтман Г., Фридланд А., Райсберг Д. Основы психологии. СПб., 2001.
10. Ключингер С. Теории личности. СПб., 2003.
11. Лейбни В. Фрейд, психоанализ и современная западная философия. М., 1990.
12. Лихи Т. История современной психологии. СПб., 2003.
13. Лоренцер А. Археология психоанализа. М., 1996.
14. Маслоу А. По направлению к психологии бытия. М., 2002.
15. Первин Л., Джон О. Психология личности. М., 2000.
16. Попер К. Логика и рост научного знания. М., 1983.
17. Рикер П. Конфликт интерпретаций. Очерки о герменевтике. М., 1995.
18. Руткевич А. М. От Фрейда к Хайдеггеру. М., 1985.
19. Смит Н. Современные системы психологии. СПб., 2003.
20. Томе Х., Кехеле Х. Современный психоанализ. Т.1. М., 1996.
21. Фрейд З. Тотем и табу. М., 1924.
22. Фрейд З. Психоанализ детских неврозов. М., 1925.
23. Фрейд З. О психоанализе. Пять лекций. Хрестоматия по истории психологии. М., 1980.
24. Фрейд З. Я и Оно. Хрестоматия по истории психологии. М., 1980.
25. Фрейд З. Введение в психоанализ. Лекции. М., 1989.
26. Фрейд З. Будущее одной иллюзии. В кн.: З. Фрейд. Психоаналитические этюды. Минск. 1999.
27. Фрейд З. Некоторые замечания относительно понятия бессознательного в психоанализе. В кн.: Зарубежный психоанализ. СПб., 2001.

28. Фрейд З. Психопатология обыденной жизни. В кн.: З. Фрейд. Психология бессознательного. СПб., 2002.
29. Фрейд З. По ту сторону принципа удовольствия. В кн.: З. Фрейд. Психология бессознательного. СПб., 2002.
30. Фрейд З. Три очерка по теории сексуальности. В кн.: З. Фрейд. Психология бессознательного. СПб., 2002.
31. Фрейджер Р., Фейдимен Д. Личность: теория, упражнения, эксперименты. СПб., 2001.
32. Холл К., Линдсей Г. Теории личности. М., 1997.
33. Хьел Л., Зиглер Д. Теории личности. СПб., 1997.
34. Шульц Д. П., Шульц С. Э. История современной психологии. СПб., 1998.
35. Юнг К. Г. Психологические типы. М., 1967.
36. Юнг К. Г. Аналитическая психология. История зарубежной психологии. Тексты. М., 1986.
37. Юнг К. Г. Архетип и символ. М., 1991.
38. Юнг К. Г. Практика и психотерапия. СПб., 1998.
39. Якоби И. Психология Юнга. В кн.: Гуманистические проблемы психологической теории. М., 1995.
40. Ясперс К. Общая психопатология. М., 1997.
41. Adler A. Individual psychology. In G. Lindzey, C. Hall ( Eds.). Theories of personality. New York: Basic Books, 1965.
42. Grunbaum A. Foundations of psychoanalysis: A philosophical critique. Berkeley: University of California Press, 1984.
43. Erdelyi M. H. Psychoanalysis: Freuds cognitive psychology. New York: Freeman, 1985.
44. Klein G. S. Psychoanalytic theory: an explorations of essentials. New York: International Universities Press, 1982.
45. Radnitzky G. Contemporary schools of metascience. Gцтеborg, 1968.

## თავი მეორე

### კლასიკური ბიჰევიორიზმი

1913 წელს ფსიქოლოგიურ რევიუში დაბეჭდილი სტატიით: "ფსიქოლოგია ბიჰევიორისტის თვალსაზრისით" უოტსონმა საფუძველი ჩაუყარა ბიჰევიორიზმს. ბიჰევიორიზმი სრულიად ახალი ზოგადფსიქოლოგიური მოძღვრებაა, რომელიც პრინციპულად უპირისპირდება მანამდე არსებულ ფსიქოლოგიებს (შინაარსების ფსიქოლოგია, აქტფსიქოლოგია, სტრუქტურალიზმი, ფუნქციონალიზმი და ა.შ.). ის არის რეაქცია ამ ფსიქოლოგიების სუბიექტივიზმსა და ინტროსპექციონიზმზე. იგი უარს ამბობს ცნობიერების კვლევაზე. რადგანაც მისი შესწავლა თვითდაკვირვებას გულისხმობს. ფსიქოლოგიის საგნად ცხადდება ქცევა, რომელიც ობიექტურ დაკვირვებას და შესწავლას ექვემდებარება.



ჯონ ბროდეს უოტსონის (1878-1958) ბიოგრაფიიდან ნათელი ხდება, თუ ვისი გავლენა დაედო საფუძველად მისი მეცნიერული მრწამსის ჩამოყალიბებას. იგი სწავლობდა ჩიკაგოს უნივერსიტეტში, ფუნქციონალიზმის ერთ-ერთ ცენტრში, ჯეიმს ენჯელთან. აქ 1903 წელს დაიცვა დისერტაცია იმის შესახებ, თუ რა შვებრძნებების გამოყენებაა საჭირო ვირთხის მიერ ლაბირინთის გავლისას. ეს შრომა მან ზოოფსიქოლოგიის მეტრის, რობერტ იერქსის ხელმძღვანელობით შეასრულა და ზოოფსიქოლოგიის პროფესორი გახდა. ჩიკაგოშივე სწავლობდა ჟაკ ლიობთან — ცხოველთა შესწავლისადმი ობიექტივისტური მიდგომის აღიარებულ ლიდერთან. ამ გვარება უნდა დავმატოს ჯონ დიუიცი, რომელთანაც იგი ფილოსოფიას ეუფლებოდა. დიუი პრაგმატიზმის ერთ-ერთი ფუძემდებელია, თუმცა, როგორც თვით უოტსონი შენიშნავს ავტობიოგრაფიაში — კარგად მაინც არასოდეს მესმოდაო რას ქადაგებდა დიუი (19). ზოგადად, უოტსონი ფილოსოფიას ერიდებოდა და თვლიდა, რომ მის ბიჰევიორისტულ პროგრამას არაფერი აქვს საერთო ფილოსოფიასთან. ბორინგის შეფასებით, ბიჰევიორიზმი მართლაც არასისტემატური (არაფილოსოფიური) მოძღვრებაა (15); ობიექტურად იგი, ცხადია, გარკვეულ ფილოსოფიურ საფუძველზე დგას, თუმცა თვითონ ამაზე არ მსჯელობს. კლასიკური ბიჰევიორიზმის ფილოსოფიურ საფუძველს პოზიტივიზმი და პრაგმატიზმი წარმოადგენს. განა სწორედ პოზიტივიზმი არ მოითხოვს გამოირიცხოს მეცნიერებიდან ყველაფერი, რაც უშუალო დაკვირვებას არ ექვემდებარება? ამიტომ განიდევნა ბიჰევიორისტული კვლევიდან ცნობიერებაც და ფიზიოლოგიური მექანიზმებიც. უოტსონი ინტროსპექციონალიზმს ებრძვის. მისი წინამორბედი აქაც პოზიტივიზმის ერთ-ერთი ფუძემდებელი ოგიუსტ კონტია. პრაგმატიზმის გავლენა მკვლევარება ბიჰევიორიზმის საერთო განწყობაში, შეხვედო მეცნიერებას პრაქტიკული სარგებლიანობის თვალსაზრისით.

რაც შეეხება მეცნიერულ შეხედულებებს, რომლებმაც გავლენა იქონიეს უოტსონის თვალსაზრისის ჩამოყალიბებაზე, აქ, პირველ რიგში, უნდა ავღნიშნოთ ცხოველთა ფსიქოლოგია, განსაკუთრებით თორნდაიკი და ობიექტივისტური სკოლა შედარებით



ფსიქოლოგიაში. ამ გამოკვლევებს უოთსონი აფასებდა, როგორც რეაქციას საზოგადო  
ანტროპომორფიზმზე და არა ცნობიერების ფსიქოლოგიაზე. თავის ფსიქოლოგიას –  
ბიპევიორიზმს, იგი, სავსებით სამართლიანად, სწორედ ასეთ ფსიქოლოგიაზე ნევატიურ  
რეაქციად მიიჩნევს. აქ პავლოვის და ბებტერევის გავლენაზე შეიძლება ლაპარაკი.

1908-1920 წლებში უოთსონი მუშაობს ჰოპკინსის უნივერსიტეტში. სადაც ამერიკის  
უძველესი ფსიქოლოგიური ლაბორატორია ფუნქციონირებდა. აქ გამოქვეყნდა მისი  
ძირითადი შრომები. თავში აღნიშნულ სტატიას, რომელსაც ბიპევიორიზმის მანიფეს-  
ტი შეარქვეს და რომლითაც დაიწყო ე.წ. ბიპევიორისტული რევოლუცია, სხვა  
შრომები მოყვა: “ქცევა: შესავალი შედარებით ფსიქოლოგიაში” (1914) და “ფსიქოლო-  
გია როგორც მეცნიერება ქცევის შესახებ” (1919). უოთსონის იდეებმა უზარმაზარს  
რეზონანსი გამოიწვია და სწრაფადაც გავრცელდა, რაზეც თუნდაც ის მეტყველებს,  
რომ 1915 წელს ოცდაჩვიდმეტი წლისა, იგი ამერიკის ფსიქოლოგიური ასოციაციის  
პრეზიდენტად აირჩიეს. 1920 წელს უოთსონის ბრწყინვალე სამეცნიერო კარიერა  
მოულოდნელად წყდება და, ოჯახური პირობების გამო, იგი სარეკლამო ბიზნესში  
გადადის. ოცდახუთი წლის განმავლობაში უოთსონი დიდი ფირმის ვიცეპრეზიდენტი  
იყო. პერიოდულად გამოდიოდა ჰოპკინსის ლექციებით, რომლებიც გამოქვეყნდა  
წიგნში “ბიპევიორიზმი” (1925). ამ წიგნმა გრანდიოზული ინტერესი გამოიწვია  
მთელ მსოფლიოში. მიუხედავად ამისა, ბიპევიორიზმი, არსებითად, მაინც ამერიკულ  
მოვლენად და მიმართულებად დარჩა.

უოთსონის კრიტიკა, უპირველეს ყოვლისა, ცნობიერების ფსიქოლოგიის ინტრო-  
სპექციონიზმის წინააღმდეგ არის მიმართული. იმპერიული ფსიქოლოგია, მიუხედა-  
ვად თავისი ექსპერიმენტულობისა, მართლაც ინტროსპექტული იყო. უოთსონის აზრით,  
ეს არის იმის მიზეზი, რომ თავისი არსებობის ორმოცდაათი წლის მანძილზე, ფსიქო-  
ლოგიამ როგორც ექსპერიმენტულმა და, უდავოდ საბუნებისმეტყველო მეცნიერებამ, ვერ  
მოახერხა დაემკვიდრებინა თავი სხვა საბუნებისმეტყველო დისციპლინათა გვერდით.  
თვითდაკვირვების არასანდოობის გამო ჩვენ ვერ ვლბულობთ ერთნაირ, უტყუარ და  
სანდო მონაცემებს. ამიტომაც გვიჭირს ძირითად საკითხებში შეთანხმება. ერთი და  
იგივე მოვლენის შესწავლისას ერთნაირ მონაცემებს ვერ ვიღებთ. თუ ფიზიკაში ან  
ქიმიკაში ვინმემ ვერ მიიღო იგივე ცდისეული მონაცემები, რაც სხვებმა, ეს ექსპერიმენ-  
ტის პირობებს ბრალდება (ან აპარატურა არ არის საკმარისად მგრძობიარე, ან სუფთა  
რეაქტივები არ გამოიყენება და სხვა). ფსიქოლოგიაში ვითარება სხვაგვარია. ამ  
შემთხვევაში პრეტენზიების აღრესატია არა ექსპერიმენტის პირობები, არამედ დამკვირვე-  
ბელი. ყველაფრის მიზეზი ცდისპირის თვითდაკვირვების მოუმზადებლობაა. ამიტომაც  
აკრიტიკებენ ერთმანეთის თვითდაკვირვებას სტრუქტურალისტები და ვიურცებურგელები.  
ტიჩენერმა ნ. ახს “სტიმულის შეცდომა” მოუნახა – შენ სტიმულს აღწერ და არა  
განცდებო; ეს მაშინ, როცა ვიურცებურგელთა ე.წ. სისტემატური თვითდაკვირვება  
ინტროსპექციის მწვერვალია ორგანიზაციისა და ცდისპირთა გაწაფულობის მხრივ.  
არათვალსაჩინო შინაარსების აღმოჩენით მათ ინტროსპექციის ბუნებრივი საზღვარი  
აჩვენეს. ამ არათვალსაჩინო შინაარსში ინტროსპექციით უკვე ვეღარ შეაღწევ; ეს კი  
ეწინააღმდეგება შინაარსებისა და სტრუქტურული ფსიქოლოგიის მონაცემებს, რომ-  
ლებიც აგრეთვე უფაქიზესი ინტროსპექციიდან გამოდინარეობენ და ამტკიცებენ, რომ  
ცნობიერება სენსორულ-წარმოდგენითია. ე.ი. თვალსაჩინოა. ვის შეუძლია ეს დაევა  
გადაწყვიტოს, როცა ორივეს მეთოდი თვითდაკვირვებაა. განა შეძლო ინტროსპექციამ  
გადაეჭრა ძირეული საკითხი ფსიქიკური ელემენტების რაოდენობისა და ბუნების  
შესახებ? ზოგი მეცნიერისთვის ხომ გრძობაც შეგრძნების სახეობაა. თვით შეგრძნე-

ბის თვისებებიც არ არის გარკვეული. მოდლობას, ინტენსიობას, ხანგრძობას უმეტესად ხან განფენილობას, ხან სიციხადეს. ხან მოწესრიგებულობას.

სანამ ინტროსპექციით ვებმძღვანელობათ, ჭეშმარიტებას ვერ დავადგენთ. ამიტომ, ფსიქოლოგიის მიერ ობიექტური მონაცემების მიღების იმედს უოთსონი ისეთი დარგების გამოცდილებაზე ამყარებს, რომლებშიც ინტროსპექცია არ გამოიყენება და დიდი წარმატებით ვითარდება. ესენია: რეკლამის ფსიქოლოგია, იურიდიული ფსიქოლოგია, ტესტოლოგია. პათოფსიქოლოგია. განსაკუთრებით კი ზოოფსიქოლოგია. უოთსონი მიუთითებს, რომ ცხოველის შესწავლა ინტროსპექციას გამოირიცხავს; აქ გამოიყენებული მეთოდები საცხებით მიესადაგება ბავშვის ფსიქოლოგიასაც. ამიტომ, თავი უნდა დავანებოთ თვითდაკვირვებას და გარეგანი დაკვირვებით შემოვიფარგლოთ; იმას უნდა დავაკვირდეთ, რაც ობიექტურად არის მოცემული. ასეთია მოქმედება, ქცევა. ფსიქოლოგიამ უარი უნდა თქვას ცნობიერების კვლევაზე და შესწავლოს ის, რასაც „ადამიანები აკეთებენ დაბადებიდან სიკვდილამდე“. ერთხელ და სამუდამოდ უარი უნდა ვთქვათ მენტალისტურ ტერმინოლოგიაზე, ხმარებიდან ამოვიღოთ აღქმა, აზროვნება, წარმოდგენა, სურვილი და სხვა (ყოველ შემთხვევაში მათი თავდაპირველი და ჩვეული მნიშვნელობით). უნდა შეიქმნას ახალი ენა და ყველა ფსიქოლოგიური მოვლენა გამოიხატოს ქცევით ტერმინებში, ისეთში, როგორცაა სტიმული და რეაქცია, ჩვეების შემუშავება, მათი ინტეგრაცია და ა.შ.

უოთსონი ქმნის ფსიქოლოგიას ფსიქიკის გარეშე. იგი არ უარყოფს ფსიქიკის (ცნობიერების) არსებობას, როგორც ამას ზოგჯერ მიაწერენ ზოლმე. იგი, უბრალოდ, თავს არიდებს ამ პრობლემაზე მსჯელობას, ვინაიდან, როგორც თვითონ ამბობს, მასში ჩაღრმავებას აუცილებლად მიყვავართ მეტაფიზიკამდე, რომლის გაგონებაც არ სურს. უოთსონი მხოლოდ იმას აღნიშნავს, რომ ცნობიერება, ფსიქოლოგიაში დამკვიდრებული მნიშვნელობით, არ შეიძლება სრულყოფილი ექსპერიმენტული შესწავლის ობიექტად იქცეს. მაშასადამე, ფსიქოლოგიამ ქცევა უნდა შეისწავლოს. იგი ამომწურავად აღიწერება S-R (სტიმული-რეაქცია) წყვილით. ბიქვიორიზმის მთავარი ამოცანაა შერობის ადამიანის ქცევაზე დაკვირვებათა მონაცემები, რათა ყოველ მოცემულ შემთხვევაში, ბიქვიორისტს შეეძლოს იმის თქმა, თუ როგორი იქნება რეაქცია, ან, თუ რეაქცია სახეზეა, დაადგინოს რა სიტუაციამ გამოიწვია იგი” (11; 36-37). ფსიქოლოგიის ძირითადი მიზანი ქცევის წინასწარმეტყველებასა და მართვაში (კონტროლში) მდგომარეობს.

სტიმული უოთსონისთვის მოცემულ მომენტში ორგანიზმზე მოქმედი გამაღიზიანებელია; მაგალითად, ტალღების სხედასხვა სიგრძის სინათლის სხივები, განსხვავებული სიხშირისა და ამპლიტუდის აკუსტიკური ტალღები, ყნოსვის ორგანოზე მოქმედი ნივთიერების უმცირესი ნაწილაკები და ა.შ. გარდა ამისა, სტიმულის როლი შეიძლება ითამაშოს კუნთების შეკუმშვამ, ჯირკვლების სეკრეციამ და სხვა ორგანულმა პროცესმა, რომელიც მგრძნობიარე ნერვს აღიზიანებს. ორგანიზმზე, როგორც წესი, სტიმულთა ერთობლიობა მოქმედებს; აქედან გამომდინარე, შესაძლებელია ვილაპარაკოთ სიტუაციის ზემოქმედებაზე. რაც შეეხება რეაქციას, ამ ტერმინის ქვეშ უოთსონი გულისხმობს იმ ცვლილებათა ერთობლიობას, რასაც ადგილი აქვს კუნთებისა და ჯირკვლების მოქმედებისას; ე.ი. რეაქცია ორგანიზმის მოტორული და სეკრეტორული გამოვლინებაა.

ბუნებრივად ისმის კითხვა, ხომ არ არის ყოველივე ეს ფიზიოლოგიის კომპეტენცია? უოთსონს მაჩნია, რომ ბიქვიორიზმისა და ფიზიოლოგიის სამოქმედო არეალი განსხვავებულია. იგი ასე მსჯელობს: დავუშვათ შევხებით თვალის რქოვან გარსს (ესა

სტიმული) და გამოვიწვიეთ თვალის დახუჭვა (ესაა რეაქცია). თუ ზუსტად არის აღწერილი სტიმული და რეაქცია და მათ შორის არსებული მიმართების ფაქტი ემპირიულად სანდოა, ბიპევიორისტის საქმე შესრულებულად უნდა ჩაითვალოს. ფიზიოლოგიის ამოცანაა დაადგინოს შესაბამისი ნერვული კავშირები, მათი მიმართულება, რადენობა, ხანგრძლიობა, გავრცელებულობა და ა.შ. ანუ ის, რასაც ნეიროფიზიოლოგია შეისწავლის. ბიპევიორიზმი არც ფიზიკო-ქიმიურ პრობლემებს ეხება, კერძოდ იმას, თუ რა ფიზიკური ან ქიმიური ბუნებისაა ნერვული იმპულსი, რა ენერგეტიკულ დანახარჯებთან არის დაკავშირებული რეაქცია და სხვა. მაშასადამე, ყოველ რეაქციას გააჩნია ბიპევიორისტული, ნეიროფიზიოლოგიური და ფიზიკო-ქიმიური ასპექტი. უოთსონის ანტიფიზიოლოგიზმი, არსებითად, ნეიროფიზიოლოგიაზე მიმართული. ამიტომ, პავლოვის მოძღვრებიდან მისთვის მისაღებია მხოლოდ მეთოდური ნაწილი, ის ნაწილი, რომელიც პირობითი რეფლექსის შემუშავების (ანუ დასწავლის) პროცესს ეხება. უოთსონი სრულიად უგულვებელყოფდა პავლოვის მოძღვრების ნეიროფიზიოლოგიურ ასპექტს – მოსაზრებებს დროებით კავშირებზე, აგზნებისა და შეკავების პროცესებზე და ა.შ. რაც შეეხება ევრეთწოდებულ დაკვირვებად ფიზიოლოგიას, იგი პირიქით. უოთსონის კვლევის ძირითად ობიექტს შეადგენდა; მოტორული ან ვისცერალური რეაქციები სწორედ დაკვირვებადი ფიზიოლოგიის სფეროს განეკუთვნება. აქედან გამომდინარე, ნათელი ხდება ერთი მოჩვენებითი შეუსაბამობის მიზეზი, ესაა შეუსაბამობა უოთსონის კატეგორიულ ანტიფიზიოლოგიზმსა და მისი შეხედულებების აშკარად ფიზიოლოგისტურად შეფასებას შორის.

უოთსონი უშვებს თანდაყოლილ და შეძენილ რეაქციების არსებობას. აგრეთვე გამოყოფს ექსპლიციტურ (გარეგან) და იმპლიციტურ (მონაცან) რეაქციებს. რეაქციათა ამ უკანასკნელმა სახეობამ, უოთსონის მიხედვით, უნდა შეცვალოს ის, რასაც ინტროსპექციული ფსიქოლოგია უწოდებს აზრს, ხატს, იდეას, წარმოდგენას და ა.შ. აზროვნება იმპლიციტური რეაქციის ტიპური ნიმუშია; იგი უნდა აღიწეროს არა წარმოდგენების და აზრების, არამედ მოტორული რეაქციების ტერმინებში.

იმ დროს ფსიქოლოგიაში უკვე მტკიცედ იყო აღიარებული ფსიქიკური ფუნქციების კავშირი სამოძრაო აქტიუობასთან. ცნობილი იყო მაგალითად, მხედველობითი აღქმის დამოკიდებულება თვალის მოძრაობაზე, ემოციებისა – სხეულებრივ პროცესებზე, აზროვნებისა – სამტყველო აპარატზე და ა.შ. ბიპევიორისტებისთვის ეს საკმარისი იყო სუბიექტური ფსიქიკური პროცესების ობიექტური მოტორული პროცესებით ჩანაცვლებისთვის. ასეთი ლოგიკა, პირველ ყოვლისა, აზროვნების დახასიათებაზე გავრცელდა. უოთსონი ცდილობდა ექსპერიმენტულად ეჩვენებინა არა მხოლოდ მეტყველებისა და აზროვნების მჭიდრო კავშირი, არამედ მათი იდენტურობაც. იგი თხოვდა ცდისპირს წარმოეთქვა რაიმე ფრაზა; პარალელურად აფიქსირებდა პირის ღრუსა და ხორხის კუნთების მოძრაობას. ამის შემდეგ ცდისპირს ეს ფრაზა გუნებაში უნდა გაეგებებინა. ოსცილოგრაფის ჩანაწერი აფიქსირებდა იგივე მოძრაობებს, ოღონდ უფრო მცირე ამპლიტუდით. უოთსონს მიაჩნდა, რომ ეს მონაცემები ამტკიცებდა მეტყველებისა და აზროვნების იდეგობრივი ბუნების თეზისს – აზროვნება იგივე მეტყველებითი რეაქციაა, რომელიც ზუსტად ისეთივე სახის, ოღონდ უფრო სუსტი მოტორიკის თანხლებით წარიმართება. უოთსონი გრძნობდა, რომ ასეთი შორს მიმავალი დასკვნებისთვის საკმარის ემპირიულ მონაცემებს არ ფლობდა. მაგრამ სჯეროდა, რომ უფრო მგრძნობიარე ლაბორატორიული მოწყობილობა აუცილებლად დააფიქსირებდა უფრო დამაჯერებელ ფაქტებს. ასეა თუ ისე, იგი თვლიდა, რომ ენის სწავლის პროცესში სამეტყველო რეაქცია უკავშირდება გარკვეულ სტიმულს (საგანი). გარე-

განი მეტყველება თანდათან. ჩუჩი-ელის სტადიის გავლით, გადადის შინაგანში, იმპლი-  
ციტურში. შინაგანი მეტყველება (გაუხმოანებული ვოკალიზაცია) კი სხვა არაფერია,  
თუ არა აზროვნება. მეტყველების დასწავლას, არსებითად, ისეთივე სახე აქვს, როგორც  
ცხოველის დასწავლას ლაბირინთში, რომელიც ცდისა და შეცდომის გზით მიმდინა-  
რეობს. დასწავლა აქაც სტიმულისა და რეაქციის დაკავშირებაში მდგომარეობს, მაგრამ  
მეტყველების დასწავლის დიდი უპირატესობა ისაა, რომ ამ შემთხვევაში ცდა და  
შეცდომა საგნებით რეალურ მანიპულირებას არ გულისხმობს და სამეტყველო  
სივანალების დონეზე მიმდინარეობს. აქედან გამომდინარე, იგი უფრო ეკონომიურია და  
არ შეიცავს რისკსა და საფრთხეს, რომელიც ყოველთვის თან ახლავს გარეგან პლანში  
შესრულებულ შეცდომით რეაქციას.

რეაქციების ჩამოთვლილი სახეების კომბინაცია რეაქციათა ოთხი კლასის გამო-  
ყოფის საშუალებას იძლევა: 1) ექსპლიციტური-შეძენილი (სამოძრაო ჩეხები – ცეკვა,  
ჩოგბურთის თამაში, ჩაქმა და ა.შ.); 2) იმპლიციტური-შეძენილი (შინაგანი მეტყველე-  
ბა ანუ აზროვნება); 3) ექსპლიციტური-თანდაყოლილი (უპირობო რეფლექსები –  
ცხვირის ცემინება, თვალის დახამხამება, გამოყოფა და ა.შ.); 4) იმპლიციტური-  
თანდაყოლილი (სეკრეტა. შინაგანი ფუნქციების მოქმედებასთან დაკავშირებული მოძრაობე-  
ბი). როგორც უოთსონი აღნიშნავს, ბიპევიორისტულმა კვლევამ, ბავშვების აქტივობის  
შესწავლამ, ნათლყო, რომ ფაქტობრივად არ არსებობს რთული თანდაყოლილი რეაქციები,  
რომელთაც ინსტინქტებს უწოდებენ. თანდაყოლილია მხოლოდ მარტივი უპირობო  
რეფლექსები. ყველა მეტსაკლებად რთული ქცევა, შექენილია. თანდაყოლილ ქცევებთან,  
ინსინქტებთან ერთად უარყოფილია სპეციალური თანდაყოლილი ნიჭიც (მხატვრული,  
მუსიკალური და სხვა). მაშასადამე, ბავშვი იბადება თანდაყოლილი მარტივი რეაქცი-  
ების შეზღუდული რაოდენობით. გარემოს მიზანდასახული ცვლილების გზით ჩვენ  
შეგვიძლია წარემართოთ მისი ფორმირების პროცესი საჭირო მიმართულებით. ქცევა  
დასწავლის შედეგია. დასწავლის საშუალებით ყველაფრის მიღწევა შეიძლება. ამასთან  
დაკავშირებით უოთსონი ამბობდა: "მომეცით რამდენიმე ჩვილი ბავშვი და შესაძლე-  
ბლობა ავლზარდო ისინი სპეციალურ იზოლირებულ გარემოში. მე გაძლევთ გარან-  
ტიას, რომ შემთხვევით შერჩეული ერთ-ერთი მათგანისგან ნებისმიერი პროფილის  
სპეციალისტს გამოვიყვან: ექმს, ადვოკატს, მხატვარს, ვაჭარს, მათხოვარსა და ქურდსაც  
კი, მიუხედავად მისი მიღრეკილებებისა, ნიჭისა, მისი წინაპრების საქმიანობისა და  
რასობრივი მიკუთვნებლობისა" (18; 104).

ხელმძღვანელობდა რა ამ რწმენით, უოთსონმა მცირეწლოვანი ბავშვების შესწავ-  
ლის ბოელი პროგრამა შეიმუშავა. მას სურდა ეჩვენებინა, რომ ქცევის პრაქტიკულად  
ყველა გამოვლინება თანდაყოლილი კი არაა, ცხოვრების პროცესშია შექენილი. ასეა,  
მაგალითად, შემარჯვენება-შემარცხენების შემთხვევაში; მან ამ მოვლენის ვერავი-  
თარი ბიოლოგიური საფუძველი ვერ აღმოაჩინა. ცდებიდან გამოირკვა, რომ თავდა-  
პირველად არც ერთი ხელი არ არის დომინირებული. ასევე, საყოველთაოდ არის  
ცნობილი უოთსონის კვლევა-ძიება ემოციური რეაქციების გამომუშავებასთან დაკავ-  
შირებით. მან შეისწავლა ჩვილი ბავშვის ემოციური რეაქციები და მათი გამოშვევი  
გამლიზიანებლები. გამოვლინდა სამი სახის ძირითადი ემოციური რეაქცია: შში, რომელსაც  
იწვევს ძლიერი ზმა ან წონსწორობის დაკარგვა; რისხვა, რომელიც  
მოსდევს მოძრაობის თავისუფლების შეზღუდვას და სიყვარული. რომელიც მოფერების,  
ხელის გადასმის, დარწვევის პასუხია. ეს ემოციური რეაქციები სწავლის გარემო  
წნდება. უოთსონი თვლიდა, რომ ყველა დანარჩენი ემოცია მათ საფუძველზე აღმოცენ-  
დება, როგორც დასწავლის, ან აპრობითი რეფლექსის შემუშავების შედეგი.

ამ მიდგომის დემონსტრირებას უმსახურება უოთსონისა და რაინერის კლასიკური გამოკვლევა. რომელშიც თერთმეტი წლის ბავშვს (ალბერტს) უმუშავებდნენ შიშის რეაქციას თეთრ ვირთხაზე. ეს პროცესი პირობითი რეფლექსის გამოჩენების ჩვეულებრივი სქემით მიმდინარეობდა. უპირობო სტიმულს წარმოადგენდა რკინაზე ჩაქურჩის დატყობით გამოწვეული ძლიერი ხმა. რომელიც იწვევდა შიშის უპირობო რეაქციას. პირობითი გამღიზიანებელი იყო თეთრი ვირთხა, რომელთანაც ბავშვი მანამდე სიამოვნებით თამაშობდა. ექსპერიმენტის მსვლელობაში ცხოველთან გარობის პროცესში ძლიერი ხმის საშუალებით ბავშვში იწვევდნენ შიშის რეაქციას; შედეგად იგი წყვეტდა ცხოველთან თამაშს და ტირილს იწყებდა. რამდენიმე გამეორების შემდეგ ეს რეაქცია წარმოიქმნებოდა უშუალოდ თეთრი ვირთხის დანახვაზე, ანუ მხოლოდ პირობითი გამღიზიანებელზე. უპირობო სტიმულის გარეშე. უფრო მეტიც, შიში გავრცელდა სხვა თეთრბუნევიან ობიექტებზე – კურდღელზე, ქურჭზე, ბამბაზე და სანტა კლაუსის წვერიან ნიღაბზეც კი.

გარკვეული ობიექტური მიზეზების გამო უოთსონმა ვერ მოახერხა მუშაობის გაგრძელება ბავშვში შემუშავებული შიშის მოხსნაზე. თუმცა მას კარგად ესმოდა ამ საკითხის მნიშვნელობა. გადაწყვეა ზოგჯერ შეჩვენებაზე უფრო მნიშვნელოვანია. გარკვეული ხნის მერე მას საშუალება მიეცა ჩატარებინა ეს სამუშაო თავის სხვა თანამშრომელთან მერი ჯონსთან ერთად. შეარჩიეს სამი წლის ბავშვი, სახელად პიტერი, რომელსაც სიგიჟემდე ეშინოდა ვირთხების. კურდღლების, ბაყაყების და თევზების. თავდაპირველად პიტერს აჩვენებდნენ სხვა ბავშვებს, რომლებიც უშიშრად თამაშობდნენ მათთვის შიშის მოძველებული ობიექტებით და გარკვეულ პროგრესს მიაღწიეს. ამ მეთოდს აქამდე მოდელირება ეწოდება და ბანდურას და მისი კოლეგების მიერ ფართოდ გამოიყენება (იხ. თავი მეთერთმეტე). მაგრამ მოხდა ისე, რომ პიტერს და მის ძიძას შემთხვევით ძალი დაესხა თავს და მისი შიშები კვლავ აღდგა. ამის შემდეგ გადაწყვიტეს მიემართად ე.წ. კონტრგაპირობებისთვის. პროცედურა შემდგენილი იყო: დიდი ოთახის ერთ ბოლოში ბავშვს აძლევდნენ გემრიელ საჭმელებს (მაგალითად ნაყინს და შოკოლადს). ამ დროს ოთახის მეორე ბოლოში დგამდნენ გალიას კურდღლით. რადგან ცხოველი საკმაოდ მოშორებით იყო, იგი არ იწვევდა დიდ შეშფოთებას. კურდღელს ყოველ დღე უახლოვებდნენ ბავშვს და თანდათანობით ისეთ მდგომარეობას მიაღწიეს, როცა პიტერი მას ყურადღებას აღარ აქცევდა. ბოლოს კი სრულიად მშვიდად რეაგირებდა მასზე, იყვანდა ხელში და ცდილობდა რაიმე გემრიელით გამასაჩინებლობდა. მოხდა გადარწმუნება. ცხოველების პროცესში შემუშავებული შიშის რეაქცია ჩაქრა და მისი ადგილი სხვა ემოციურმა რეაქციამ დაიკავა. ეს გამოკვლევა ფსიქოლოგიის ისტორიკოსების მიერ ქცევილი თერაპიის გამოყენების პირველ მტკიცებულად არის მიჩნეული (5)(13). ბიკეიორალური ფსიქოთერაპიის სისტემატური გამოყენება მოგვიანებით, ოცდაათიანი წლების ბოლოს დაიწყო და, პირველ რიგში, ჯოზეფ ვოლპეს სახელს უკავშირდება (იხ. თავი მეხუთე).

ამრიგად, უოთსონმა აჩვენა, რომ ემოციები შექვევის და გადაწვევის შედეგს წარმოადგენენ; ისინი წარმოიქმნიან, ქრებიან და იცვლებიან დასწავლის კანონების შესაბამისად. აქედან გამომდინარე, გასაგება. რომ ჩვევის შექმნის, დასწავლის პროცესი ბიკეიორიზმისთვის მთავარ საკითხს წარმოადგენს. დასწავლის პრობლემატიკას ამერიკულ ფსიქოლოგიაში დღესაც სოლიდური ადგილი უკავია. ამ საკითხის შესწავლისას უოთსონი იმ საზს გაყვა, რომლის თავშიც იდგნენ თორნდაიკი და პავლოვი.

უგვარდ ლი თორნდაიკი (1874-1949) სამართლიანად ითვლება დასწავლის პრობლემატიკის კვლევის ერთ-ერთ პიონერად და ბიკეიორიზმის ერთ-ერთ წინამორბედად.



თუმცა თავის შეხედულებათა სისტემას იგი კონექციონიზმს უწოდებდა. თორნდაიკი დამასახურებულად არის მიჩნეული ერთ-ერთ უმთავრეს ფიგურად ამერიკული ფსიქოლოგიის ისტორიაში. თავისი ხანგრძლივი და ნაყოფიერი მეცნიერული მოღვაწეობა, რომელიც ძირითადად პარავარდის და კოლუმბიის უნივერსიტეტებში წარიმართა, მან უპირატესად დასწავლის კანონზომიერებების შესწავლას და მათ პედაგოგიურ პრაქტიკაში დანერგვას მიუძღვნა. უკვე 1898 წელს შესრულებულ სადისერტაციო ნაშრომში, რომელიც „ცხველბოდა ცხოველთა ინტელექტის, ანუ დასწავლის უსარაიმობის კვლევას, სამოყალიბებელია მისი სისტემის ძირითადი პრინციპები. ამ სისტემას თორნდაიკი შეტყობინებულ სულ უფრო სრულყოფდა; ახალ ექსპერიმენტულ ფაქტებზე დაყრდნობით ცვლიდა ზოგიერთ თეორიულ დებულებას და, რაც მთავარია, ცდილობდა გადაეტანა ცხოველთა კვლევისას დაღვნილი კანონზომიერებანი ადამიანის ქცევაზე საზოგადოდ და, კერძოდ, ადამიანის სწავლაზე. ამგვარი გადატანის შესაძლებლობა თორნდაიკში ქვევს არ იწვევს, ვინაიდან იგი ვერ ხედავს თვისობრივ განსხვავებას ცხოველში და ადამიანში მიმდინარე დასწავლის პროცესებს შორის. იგი პირდაპირ აცხადებს: „ცხოველთა სამყაროს განვითარება, ამ თვალსაზრისით, გამოიხატება სიტუაციასა და საპასუხო რეაქციას შორის კავშირის დამყარების ერთი და იგივე პროცესის რაოდენობრივი ზრდით და რაოდენობრივი გართულებით, რომელიც დამახასიათებელია ყველა ზერზეზლიანისთვის და უმდაბლესი ცხოველებისთვისაც, დაწყებული სალამურადან, დამთავრებული ადამიანით“ (8; 138). საკითხის ასეთი დასმა, პრინციპში, დამახასიათებელია დასწავლის მთელი ბიპეიორისული თეორიისთვის. ამ თეორიის პირველი ვარიანტი სწორედ თორნდაიკს ეკუთვნის.

თორნდაიკის მიხედვით, დასწავლა არის კავშირის ანუ კონექციის დამყარება მოქმედებას (რეაქციას) და სიტუაციას (სტიმულს) შორის (აქედან მოდის სახელწოდება კონექციონიზმი). თვით კონექციის განსახლებერება წმინდად ფუნქციონალურია და ასე გამოიხატება: კავშირი სტიმულსა და რეაქციას შორის არსებობს მაშინ, თუ მოცემულ სტიმულზე პასუხის აღმოცენების ალბათობა ნულზე მეტია. იმისათვის, რომ S-R კავშირი წარმოიქმნას, უნდა არსებობდეს ვარკვეული პირობები, რომელთაც თორნდაიკი ეწ. დასწავლის კანონების სახით აყალიბებს. მათ შორის განსაკუთრებული მნიშვნელობა ეუფეტრის კანონს ენიჭება. ამ კანონის თანახმად, „როდესაც სიტუაციასა და საპასუხო რეაქციას შორის კავშირის დამყარების პროცესის თან სდევს ან ცვლის სიამოვნების მდგომარეობა, კავშირის სიმტკიცე იზრდება; როდესაც ამ კავშირის თან სდევს ან ცვლის უსიამოვნების მდგომარეობა, მისი სიმტკიცე მცირდება“ (16; 4). თავის მხრივ, სასიამოვნოდ მიჩნეულია ის მდგომარეობა, რომლის გამოწვევასა და შენარჩუნებას ორგანიზმი ესწრფვის, ხოლო უსიამოვნებად — მდგომარეობა, რომელსაც ორგანიზმი ცდილობს განერიდოს. როგორც ვხედავთ, ეფექტი შეიძლება იყოს დადებითი ან უარყოფითი. დადებითი ეფექტი აძლიერებს, ამტკიცებს კავშირს, უარყოფითი ასუსტებს ან სულაც საბობს მას.

ვარჯიშის კანონში მოცემულია კანონზომიერება, რომლის მიხედვითაც S-R კავშირის სიმტკიცე გამოვარებათა რიცხვის პროპორციულად იზრდება. თუმცა, აქვე ისიც არის აღნიშნული, რომ ეს კანონზომიერება მხოლოდ იმ შემთხვევაში მოქმედებს, თუ ყოველ შემდგომ გამოვარებას დადებითი ეფექტი ანუ განმტკიცება მოყვება.

მზაობის კანონი იმ კავშირზე მიუთითებს, რომელიც დასწავლის სისწრაფესა და

ორგანიზმის მოცემულ მდგომარეობას შორის არსებობს. თორნიდაიკი აღნიშნავს, რომ "ყოველგვარი ფსიქოლოგიური კავშირი ალბუქილია ინდივიდუალური ნერვეული სისტემით მის საეციოეკურ მდგომარეობაში" (16; 107). ვარჯიში, თავის მხრივ, ცვლის ორგანიზმის მზაობას, გაატაროს ნერვეული იმპულსები. აქ ჩანს მინიშნება ფიზიოლოგიურ სუბსტრატზე, თუცა დასწავლის ფიზიოლოგიური მექანიზმის შემდგომი დაზუსტება არ ხდება.

ძირითადი სამი კანონის გარდა თორნიდაიკს ჩამოყალიბებული აქვს დასწავლის კერძო კანონები ან პრინციპები. მათ შორის აღსანიშნავია ასოციაციის გადანაცვლების პრინციპი. მის მიხედვით, თუ გამლიზიანებელთა ერთდროული მოქმედების დროს ერთ-ერთი მათგანი იწვევს რეაქციას, დანარჩენებიც იძენენ უნარს გამოიწვიონ იგივე რეაქცია. პავლოვის პირობითი რეფლექსის შემუშავების სქემაც, ფაქტობრივად ამ პრინციპს ეფუძნება. ამის გამო ბიპევიორიზმში პავლოვის მოძღვრებას ზოგჯერ "ასოციაციის გადანაცვლების" თეორიას უწოდებდნენ.

შემდგომში თორნიდაიკმა გარკვეული ცვლილებები შეიტანა თავის სისტემაში. ასე მაგალითად, ვარჯიშის კანონი შევიდა ეფექტის კანონის შინაარსში, რადგან ექსპერიმენტულად დადასტურდა, რომ თავისთავად გამოიწვიება, რამდენჯერაც არ უნდა მოხდეს იგი, არ იწვევს მოქმედების განმტკიცებას. თუ არ არის ცნობილი მოქმედების რეზულტატი, ეს ნიშნავს, რომ ჯილდოს განმამტკიცებელი, "საინფორმაციო" ღირებულება აქვს. დამტკიცდა ისიც, რომ დასჯა (უარყოფითი ეფექტი) ავტომატურად კი არ იწვევს S-R კავშირის შესუსტებას, არამედ მხოლოდ ამუხრუჭებს მის გარეგან გამოვლინებას. უფრო მეტიც, დასჯა ზოგჯერ აძლიერებს კიდევ კავშირს (7).

უოთსონმა უარყო თორნიდაიკის ეფექტის კანონი ან დასჯა-წახალისების პრინციპი, ვინაიდან მასში ისეთი მენტალური მოვლენებია ჩართული, როგორცაა სიამოვნება-უსიამოვნების განცდა. მან უარყო მზაობის კანონიც. ვინაიდან აქ ნეიროფიზიოლოგიაა გარეული. ამავე მიზეზის გამო უარყო პავლოვის ნეიროფიზიოლოგიური შეხედულებებიც. მიუხედავად ამისა, უოთსონი პირობით და უპირობო რეფლექსებზე ლაპარაკობს. მისი აზრით, დასწავლისთვის საკმარისია სტიმულისა და რეაქციის თანხვედრა, მოსაზღვრეობა, ერთდროულობა. ეს პოზიცია, ფაქტობრივად, ბიპევიორისტულ ტერმინებში იმეორებს კლასიკური ასოციაციონიზმის შეხედულებას.

იგივე ტრადიციას განაგრძობს ედვინ გათრი (1886-1959), რომელიც ვეისთან, ჰანტერთან, პოლტანთან და ლემლისთან ერთად კლასიკური ბიპევიორიზმის თეალსაინონო წარმომადგენლად ითვლება. გათრისაც მიაჩნია, რომ ერთდროულობა S-R კავშირის შექმნის ერთადერთ პირობას წარმოადგენს. სტიმულთა კომბინაციას, ამბობს იგი, რომელსაც მოყვება რაიმე მოძრაობა, გამოიწვიებს აქვს ტენდენცია, კვლავ გამოიწვიოს მოცემული მოძრაობა. თუ ამ გამლიზიანებელს სხვა პასუხი აღარ მოყვება, მაშინ მასთან კავშირს ეს კონკრეტული რეაქცია ინარჩუნებს, ე.ი. სტიმული უკავშირდება

<sup>1</sup> კლასიკური და ნეობიპევიორიზმის გარდა ფსიქოლოგიის ისტორიაში ქვეყნდემკნიერების სახეობების სხვაგვარი დაყოფაც არსებობს. სახელდობრ, ლაპარაკობენ მეთოდოლოგიურ და რადიკალურ ბიპევიორიზმზე. ტერმინი მეთოდოლოგიური ბიპევიორიზმი ლემლის ეკოთენის და იმ პოზიციას შეესატყვისება. რომელიც უშვებს ცნობიერების ფაქტების არსებობას. მაგრამ უარყოფს მათი რამდენადმე საწინააღმდეგო მესწავლის შესაძლებლობას. უოთსონი და პირველი ბიპევიორისტების უმეტესობა, არსებობდა, ამ პოზიციაზე იდგნენ. რაც შეეხება რადიკალურ ბიპევიორიზმს, ეს ტერმინი მ. კალკინსის და რ. უოლერის შერეულად დაკავშირებული იმ სახეობის აღსანიშნავად, რომელიც ფაქტობრივად უარყოფს ცნობიერების ფუნქციონირებას. ამ შეხედულების ყველაზე თანმიმდევრული დამცველები ბ. სკინერი და მისი მიმდევრები იყვნენ (იხ. თავი მეხუთე).

ბოლო რეაქციას იმ რაიგდან, რომელიც მოცემული სტიმულის ფონზე აღმოცენდება. ამისთვის რაიმე სხვა ფაქტორი, მაგალითად განმტკიცება, საჭირო არ არის (12).

თორნდაიკის და უოთსონ-გაორის პოზიციამ დასაბამი მისცა ორ თვალსაზრისს დასწავლის ბიპევიორისტულ თეორიაში. პირველის მიხედვით, დასწავლა შეუძლებელია დადებითი ეფექტის, განმტკიცების გარეშე. მიუხედავად იმისა, რომ საკუორიე განმტკიცების ბუნება სხვადასხვაგვარად არის გაგებული, იგი ყოველთვის წარმოადგენს დასწავლის აუცილებელ მომენტს. მეორე თვალსაზრისის თანახმად, განმტკიცება სრულებითაც არ არის აუცილებელი დასწავლისთვის. აღნიშნული თვალსაზრისების დაპირისპირებამ განსაკუთრებით იხინა თავი *ნეობიპევიორიზმში*, მაგრამ ამ მხრივ ერთიანი პოზიცია არც კლასიკური ბიპევიორიზმის მიმდევრებში არსებობდა. მათ შორის განსვლა სხვა საკითხშიც აღინიშნებოდა. ეს იყო პრინციპული მნიშვნელობის საკითხი ქცევის მეცნიერებისა და ფიზიოლოგიის მიმართების შესახებ. უოთსონის თვალსაზრისი ცნობილია; იგი უარდნობა შეხედულებას "ცარიელი ადამიანის" შესახებ და გვერდს უვლის, როგორც ცნობიერებას, ისე ნეიროფიზიოლოგიასაც, ვინაიდან არც ერთი მათგანი არ ექვემდებარება პირდაპირ ობიექტურ დაკვირვებას. გათრი ამ საკითხშიც უოთსონის პოზიციას იცავს. პავლოვთან პაექრობისას იგი შენიშნავს, რომ ტვინის სტრუქტურებში მიმდინარე ავზნების და შეკავების პროცესებზე დაკვირვება არ შეიძლება; აქედან გამომდინარე, ამ ცნებებით ქცევაში რაიმეს ახსნა ყოველთვის იქნება შეუძომრებელი და წინასწარმეტყველების უნარს მოკლებული.

ამის საწინააღმდეგოდ, ბიპევიორისტების პირველი თაობის ერთმა ნაწილმა მიზნად სწორედ ის დაისახა, რომ ქცევა ფიზიოლოგიური საშუალებებით აეხსნა. მაგალითად, ალბერტ ვეისი (1879-1931) შესაძლებლად მიიჩნევდა ფსიქოლოგიური მოვლენების გამოხატვას ნერვულ სისტემაში მიდინარე ფიზიოქიმიური პროცესების ტერმინებში. კარლ ლეშლი (1890-1959) წარმატებით შეისწავლიდა დასწავლის ნეიროფიზიოლოგიურ კანონზომიერებებს, რაც ზუსტ შესაბამისობაში არ იყო უოთსონის პოზიციასთან. წიგნში "ტვინის მექანიზმები" (1929), მან განაზოგადა თავისი მრავალწლიანი ექსპერიმენტული კვლევის შედეგები. ლეშლის ცდებში ცხოველებს ტვინის სხვადასხვა უბნებს აკლიდნენ და აკვირდებოდნენ, თუ როგორ იმოქმედებდა ეს ჩვევის შემუშავების პროცესზე (დასწავლაზე) და დასწავლილის შენარჩუნებაზე (მეხსიერებაზე). აღმოჩნდა, რომ ყველა შემთხვევაში ტვინის მასის დაკარგვა უარყოფით გავლენას ახდენს აღნიშნულ პროცესებზე; ამასთანავე, გავლენა მით უფრო ღიღია, რაც უფრო მეტი ნიუთიერებაა ამოკვეთილი ტვინიდან. ამ მონაცემებზე დაყრდნობით, ლეშლიმ ჩამოაყალიბა *საერთო აქტიუობის პრინციპი*, ანუ ტვინის მასის *ზემოქმედების კანონი*, რომლის თანახმად, რაც უფრო მეტია თავის ტვინის ქერქის ნიუთიერება, მით უკეთ მიმდინარეობს დასწავლა და დასწავლილის შემონახვა და პირიქით, დასწავლის უნარისა და მეხსიერების დაქვეითება ტვინის დაკარგული მასის პირდაპირპროპორციულია. აქ გადაწყვეტი მნიშვნელობა არა აქვს ტვინის რომელი უბანია დაზიანებული. თუ დაირღვა ტვინის ერთი ზონა, მის ფუნქციას სხვა უბანი იღებს. ტვინის უბნების ურთიერთანაცვლების თვისებას *ექვიპოტენციალობა* ეწოდა და გამოითქვა მოსაზრება, რომ ტვინი მუშაობს როგორც მთლიანი ორგანო. ლეშლის კვლევების მიხედვით, ტვინი გაცილებით მეტ როლს თამაშობს დასწავლაში, ვიდრე ამას უოთსონი უშვებდა. გარდა ამისა, ლეშლი უფრო ღიდ მნიშვნელობას ანიჭებდა ინსტინქტებსა და მეშვეიდრეობას (3).

უოთსონის სისტემას არც უოლტერ კანტერის (1889-1953) მონაცემები შეესატყვისებოდა, რომლებიც მან ეწ. *გადაკადებული რეაქციების* კვლევის შედეგად მიიღო.



ამ ცდებში, რომლებმაც მის ავტორს გამოჩენილი ექსპერიმენტატორის სახელი მოუტანეს. მაიბუნებს აჩვენებდნენ, თუ რომელ ყუთში ათავსებდნენ საკვებს მოცემული ორი ყუთიდან. შემდეგ ცხოველსა და ყუთს შორის დგამდნენ შირმას, რომლის მოშორებაც მაიბუნებს საშუალებას მისცემდა გაეკეთებინა არჩევანი ყუთებს შორის. ცხოველი წარმატებით წყვეტდა ამოცანას – პოულობდა საჭირო ყუთს; ეს ამტკიცებდა, რომ მას არა მხოლოდ პირდაპირი, არამედ გადაადებული რეაქციის უნარიც აქვს. ჰანტერის ექსპერიმენტებმა აჩვენეს ღია ქცევის წინმსწრები განწყობის როლი, რომელიც გამოხატავს ორგანიზმის მიმართულობას სტიმულზე და აშუალებს კემირის სტიმულსა და რეაქციას შორის. ამ “ჩართული” განწყობის იგნორირება შეუძლებელს ხდიდა ბევრი ქცევილი ფენომენის გაგებას. მეორე მხრივ, მისი დაშვება ეჭვის ქვეშ აყენებდა სტიმულის მიერ რეაქციის პირდაპირი და უშუალო დეტერმინაციის უოთსონისეულ პრინციპს. ამის გათვალისწინებით ჰანტერმა ქცევის მექანიზმებისთვის ახალი სახელწოდებაც შემოიტანა – ანთროპონომია. მაგრამ ეს ტერმინი ვერ დამკვიდრდა.

ერთი სიტყვით, შეიძლება ითქვას რომ კლასიკური ბიპევიორიზმი, რომლის აღმავლობა გასული საუკუნის ათიან წლებში დაიწყო, არ წარმოდგენდა ერთიან და ჩამოყალიბებულ მიმართულებას. ბიპევიორისტული აზრი საკმაოდ დიდ დიაპაზონში მოძრაობდა და მთელი რიგი პრინციპული საკითხის სხვადასხვაგვარ გადაწყვეტას გუთავაზობდა, თუმცა, ისიც უნდა ითქვას, რომ ამოსავალ პუნქტში, რომელიც ცნობიერებისა და თვითდაკვირვების უარყოფას გულისხმობდა, უოთსონსა და სხვა ბიპევიორისტებს შორის სრული თანხმობა სუფევდა. ისტორია გვერდს ვერ აუღლის იმ გარემოებას, რომ ანტიმეტაფიზიკური და ანტიინტროსპექტული ორიენტაცია, რომელიც ბიპევიორიზმის არსებით ნიშანს წარმოადგენს, უოთსონის პირველი შრომების გამოქვეყნებისთანავე დამკვიდრდა მთელ ამერიკულ ფსიქოლოგიაში. ბორინგის გადმოცემით, ოციან წლებში ყველა ამერიკელი ფსიქოლოგი, ტიჩენერის და მისი ჯგუფის გარდა, ბიპევიორისტი იყო. მიუხედავად ამისა, მათი უმრავლესობა თავს ბიპევიორისტს არ უწოდებდა და ბევრ საკითხზე ურთიერთსაწინააღმდეგო აზრებს გამოთქვამდა (15).

ბიპევიორიზმის ესოდენ სწრაფ და ფართო გავრცელებას ამერიკაში თავისი ობიექტური მიზეზები ჰქონდა. პრაგმატიზმი ფილოსოფიასა და ცხოვრებაში, საქმიანი ცხოვრების წესისათვის დამახასიათებელი პრაქტიციზმი, ზუსტი პროგნოზის, მართვისა და კონტროლისკენ მისწრაფება ვერ ეგუებოდა ცნობიერების კლასიკური ფსიქოლოგიის ჭკრუტით ხასიათს და პრაქტიკულ უნაყოფობას. აქედან გამომდინარე, ამერიკული საზოგადოება მზად იყო ბიპევიორიზმის აღსაქმელად; იგი ალტაკებით შეხვდა ინტროსპექციული ფსიქოლოგიის უოთსონისეულ კრიტიკას<sup>1</sup>. უოთსონის წიგნი “ბიპევიორიზმი” შეერთებული შტატების წამყვან გაზეთებში შეფასებულ იქნა, როგორც ყველაზე მნიშვნელოვანი შრომა, რომელიც ოდესმე დაწერილა და რომელიც ახალ ეპოქას ქმნის კაცობრიობის ინტელექტუალურ ისტორიაში. ესოდენ დიდ წარმატებას ზოგიერთი სუბიექტური ფაქტორიც განაპირობებდა. პირველ რიგში ეს იყო უოთსონის პიროვნული ძალა, საკუთარი პოზიციის ჭეშმარიტების რწმენა და პოლემიკური ნიჭი<sup>2</sup>. როგორც ზუსტად შენიშნა ეუდვორთმა “ამერიკული ბიპევიორიზმის აღმოცენება უფრო პროტესტი იყო, ვიდრე აღმოჩენა” (20; 63). კლასიკური უოთსონისეული

<sup>1</sup> ბიპევიორიზმი მაინც წმინდა ამერიკული მოვლენა იყო და ევროპაში ყოველთვის გაცილებით ნაკლებ პოპულარობით სარგებლობდა.

<sup>2</sup> ფსიქოლოგიის ისტორიკოსების გადმოცემით, ცნობილი ფსიქოლოგი მაკ დაუგლი, ბიპევიორიზმის

ბიპეიორიზმის ყველაზე ძლიერ მხარედ მისი კრიტიკული ნაწილი უნდა ჩაითვალოს.

ბიპეიორიზმის (ისევე როგორც გემტალტფსიქოლოგიის) ასპარეზზე გამოსვლა ფსიქოლოგიური მეცნიერების ე.წ. ღია კრიზისის ეპოქაში შესვლას მოასწავებდა (4). პრინციპულად ახალი მიმართულების განენა განაპირობა ცნობიერების ფსიქოლოგიის მეთოდოლოგიურმა შეზღუდულობამ, მეთოდოლოგიურმა არასანდობამ და პრაქტიკულმა არაპროდუქტიულობამ. XX საუკუნის დასაწყისისთვის ცნობიერების კლასიკურმა ფსიქოლოგიამ ფაქტობრივად ამოწურა თავისი ევრისტიული შესაძლებლობები. იგი ფსიქიკურ სინამდვილეში შექცევას მხოლოდ ინტროსპექტული გზით ცდილობდა. აქ არსებითი მნიშვნელობა არ ჰქონდა იმას, რომ თვითდაკვირვება ექსპერიმენტულ სიტუაციაში მიმდინარეობდა (სტრუქტურული და ფუნქციონალური ფსიქოლოგია, გრაისი და ვურცბურგის სკოლა). ამდენად, ბიპეიორიზმის მიერ ინტროსპექტული ფსიქოლოგიის კრიტიკა სავსებით სამართლიანი და დროული იყო. ობიექტური მეთოდების დანერგვა და ქცევის კატეგორიის ფსიქოლოგიის ცენტრალურ კატეგორიად გამოცხადებაც, თავისთავად, პროგრესულ ნაბიჯს წარმოადგენდა. მაგრამ ბიპეიორიზმი მეორე უკიდურესობაში გადავიდა. მან საერთოდ მოწყვიტა ერთმანეთს ქცევა და ცნობიერება. ცნობიერების ფსიქოლოგიის მანიკერებათა დაძლევა სრულებითაც არ გულისხმობს ქცევისა და ცნობიერების დაპირისპირებას. სინამდვილეში საჭირო იყო ქცევის ისეთი გააზრება, რომ მასში ცნობიერების ადგილი და ფუნქცია მოძებნილიყო. ახალი ფსიქოლოგიის აშენება მხოლოდ ქცევისა და ცნობიერების (ფსიქიკის) კატეგორიების ურღვევი ერთიანობის საფუძველზე შეიძლებოდა. უოთსონისეულ ბიპეიორიზმს თავისი რადიკალურობის გამო არ შეეძლო და არც უნდოდა ამ მიმართულებით რაიმე პოზიტიური ნაბიჯი გადაეღვა. ამ მხრივ უძლიერი იყო სტრუქტურალიზმიც. ბიპეიორიზმი ქცევის ცნობიერების გარეშე განიხილავდა, სტრუქტურალიზმი — ცნობიერებას ქცევის გარეშე. ამ მიმდინარეობებს შორის შეურთებელი დაპირისპირება არსებობდა. ამიტომ ბუნებრივია, რომ უოთსონს პირველმა სწორად სტრუქტურული ფსიქოლოგიის აღიარებულმა ლიდერმა ედვარდ ტინენერმა უპასუხა. იგი აღნიშნავდა, რომ მოტორული და ვისცერალური რეაქციები მოვლენათა სხვა რიგს განეკუთნებიან და არ შედიან ფსიქოლოგიის სფეროში. ეს განცხადება იმ თეზისის დასაცავად გაკეთდა, რომლის მიხედვითაც ფსიქოლოგიის ერთადერთ საგანს ცნობიერების მოვლენები შეადგენენ. მართალია იგი მიზნად არ ისახავდა ქცევისა და ცნობიერების მიმართების ახლებურ გააზრებას, მაგრამ არსებითად სწორი იყო. რეაქცია, რომელიც მოკლებულია ფსიქიკურ შინაარსს, მართლაც არ წარმოადგენს იმ მოვლენას (ქცევას), რომლითაც ფსიქოლოგია შეიძლება დანიტერესდეს. მოქმედებას ფსიქოლოგიურ ფაქტად სწორად ეს შინაარსი აქცევს: სხვაგვარად იგი აქტივობის ფიზიოლოგიის ჩარჩოს ვერ გასცდება. უოთსონის მტკიცება, რომ S-R ფორმული აღწერილი აქტივობა ფსიქოლოგიის შესწავლის საგანს შეადგენს, სერიოზულ საფუძველს მოკლებულია. გამომიზიანებელზე ყოველგვარი პასუხი (სამოძრაო და სეკრეტორული) შინაგანი, ანუ ფსიქიკური მომენტის გარეშე სხვა არაფერია, თუ არა რეფლექსი. უოთსონი უფსიქიკო ფსიქოლო-

---

ერთ-ერთი ძირითადი და მკაცრი ოპონენტი, თავის კომენტარებში ბიპეიორიზმის გამოვლენელი წარმატების მიზეზების შესახებ ირონიულად შენიშნავდა, რომ სტრუქტურალიზმის საპირისპიროდ, ბიპეიორიზმი ადვილად გასაგები და მარტივი იყო. უოთსონი ერთი ხელის მოსმით აუქმებდა ცნობიერებასთან დაკავშირებულ თავსატეხს პრობლემებს, რომლიც არც თუ დიდი წარმატებით ეჭიდებოდნენ უდიდესი ინტელექტუალები. უოთსონი მოუწოდებდა უბრალოდ დაევიწყებინათ ისინი. ზურგი შეეცკათ მათთვის. ეს მადლიერების გრანობით აღაქვებდა სტუდენტებს, რომელთაც გამოცდები ჰქონდათ ჩასაბარებელი (17).

გაზე ოცნებობდა, მაგრამ ასეთი მეცნიერების დამკვიდრება ლოგიკურადაც შეუძლებელი იყო და ფაქტობრივადაც. დ. უზნაძის შენიშვნისა არ იყოს. ფსიქიკისგან დაცლილი "ბიპეიორისტული ფსიქოლოგია, ძალაუვნებურად, რეფლექსების მოძღვრებად იქცევა" (1; 14).

ამ შეფასების სამართლიანობას ბოლიანად ადასტურებს ობიექტური ფსიქოლოგიის განვითარების ისტორია რუსეთში. ამგვარი ფსიქოლოგიის ჩამოყალიბება პავლოვმა და ბეხტერევმა უოთსონზე ადრე სცადეს. პირობით რეფლექსებს ივანე პავლოვი (1849-1936) თავდაპირველად ფსიქიკურს უწოდებდა. ხოლო პირობითრეფლექტორულ ქცევას ექსპერიმენტული ფსიქოლოგიის შესწავლის სფეროდ განიხილავდა. თავის მოხსენებას მაღრიდის საერთაშორისო სამედიცინო კონგრესზე, სადაც სამეცნიერო საზოგადოებამ პირველად შეიტყო მისი ექსპერიმენტების შესახებ. პავლოვმა უწოდა "ცხოველთა ექსპერიმენტული ფსიქოლოგია და ფსოპათოლოგია" (1903). მაგრამ, მან მალე ამოიღო ხმაურებიდან ტერმინი "ფსიქოლოგია" და თავის კვლევას, სავსებით მართებულად, უმაღლესი ნერვული სისტემის მოძღვრება დაარქვა. მიუხედავად ამისა, მან ბოლომდე შეინარჩუნა რწმენა, რომ პირობითი რეფლექსები წარმოადგენენ იდუმალი ფსიქიკურ სამყაროში შეღწევის გასაღებს. პავლოვს მიაჩნდა, რომ მისი შესწავლა სუბიექტური მეთოდებით უნაყოფოა. ერთადერთი გზა ფიზიოლოგიური (რეფლექტორული) კვლევაა. იგი ამბობდა: "ფსიქოლოგიისთვის ჩვენს გამოკვლევებს ძალზე დიდი მნიშვნელობა უნდა ჰქონდეთ, რადგან მომავალში მათ უნდა შექმნან ფსიქოლოგიური ცოდნის ძირითადი საძირკველი" (6; 89).

ასეთსავე მეთოდოლოგიურ პოზიციაზე იდგა ვლადიმერ ბეხტერევი (1857-1927). ტრადიციული ინტროსპექტული ფსიქოლოგიის (ე.წ. სუბიექტური ფსიქოლოგია) საპირისპიროდ შექმნილ თავის სწავლებას მან ჯერ ობიექტური ფსიქოლოგია უწოდა (1904). შემდეგ ფსიქორეფლექსოლოგია (1910) და ბოლოს, რეფლექსოლოგია (1917). ეს იყო დისციპლინა, რომელიც მოწოდებული იყო შეესწავლა გარეგან (მათ შორის სოციალურ) და შინაგან გამოიზიანებლებზე საპასუხო რეაქციები (2). აღნიშნული მიმართულება, ისევე როგორც მისი უფრო შერბილებული ნაირსახეობა რეაქტოლოგია (ე. კორნილოვი), ოცდაათიანი წლებსთვის სწვევტს თავის არსებობას (14).

იგივე ითქმის კლასიკურ ბიპეიორიზმზე: მისი ტრანსფორმაციის საფუძველზე იქმნება ნეობიპეიორისტული შეხედულებები. რომელთა უშუალო გაყვანა ფსიქოლოგიაზე დღესაც შესაძრწევია. აქედან გამომდინარე, მართალი იყო უოთსონი, როდესაც ბიპეიორისტულ მანიფესტში იწინასწარმეტყველა: მიუხედავად ახლადშექმნილი მოძღვრების ხარვეზებისა, ეს "თვალსაზრისი დიდ გაყვანას მოახდენს ფსიქოლოგიის იმ ტიპზე, რომელიც მომავალში განვითარდება" (10; 32). ასეც მოხდა.

### ლიტერატურა

1. უზნაძე დ. ზოგადი ფსიქოლოგია. შრომები ტ. 3-4, თბილისი, 1964.
2. Бехтерев В. М. Объективная психология. М., 1991.
3. Бьерк В. Интеграции Лешли. В кн.: Великие психологи. Ростов-на Дону, 2000.
4. Гальперин П. Я. Введение в психологию. М., 1976.
5. Лихи Т. История современной психологии. СПб., 2003.
6. Павлов И. П. Полное собрание трудов. Т.3. М., 1949.
7. Торндайк Э. Л. Принципы обучения основанные на психологии. М., 1929.
8. Торндайк Э. Л. Процесс учения у человека. М., 1935.

9. Уотсон Д. Б. Психология как наука о поведении. Одесса, 1925.
10. Уотсон Д. Б. Психология с точки зрения бихевиориста. В кн.: Хрестоматия по истории психологии. М., 1980.
11. Уотсон Д. Б. Бихевиоризм. В кн.: Хрестоматия по истории психологии. М., 1980.
12. Хегенхан Б., Олсон М. Теории научения. СПб., 2004.
13. Шульц Д. П., Шульц С. Э. История современной психологии. СПб., 1998.
14. Ярошевский М. Г. История психологии. М., 1985.
15. Boring E. G. History of experimental psychology. New York: Appleton-Century-Crofts, 1950.
16. Thorndike E. L. Educational psychology: The psychology of learning. New York: Teachers College, 1913.
17. Marks M. H., Hillix W. A. Systems and theories in psychology. New York: Harper, 1963.
18. Watson J. B. Behaviorism. New York: Norton, 1924.
19. Watson J. B. Autobiography. In C. C. Marchinson (Ed.), A history of psychology in autobiography. Vol.1. Worcester, Massachusetts: Clark University Press, 1930.
20. Woodworth R. S. Contemporary schools of psychology. New York: Holt, 1948.

# თავი მესამე

## გემტალტფსიქოლოგია

(ბიპევიორიზმის პარალელურად ვეროაში. კერძოდ გერმანიაში, ყალიბდება ძლიერი მიმდინარეობა გემტალტფსიქოლოგია, ანუ ბერლინის სკოლა. ბიპევიორიზმისა არ იყოს, გემტალტფსიქოლოგია გამოხატავს პროტესტს ტრადიციული ფსიქოლოგიის მიმართ და ძირფესვიანად ცვლის მიდგომებს ფსიქოლოგიის მეთოდოლოგიის, საგნისა და მეთოდის ზოგიერთი არსებითი ასპექტის მიმართ. მისი კრიტიკის ძირითადი სამიზნეა ასოციაციონისტური ფსიქოლოგიის ატომიზმი და მექანიციზმი. ძველი ფსიქოლოგიის ელემენტარისტულ თვალსაზრისს იმის შესახებ, რომ ფსიქიკური მთლიანობები მეორადი და ელემენტებისაგან შედგენილი მოვლენებია. გემტალტფსიქოლოგიამ დაუპირისპირა თეზისი: მთელი პირველადი და თავად განსაზღვრავს ელემენტებს. ფსიქიკური მთლიანობის საკითხი. თავისთავად. ახალი არ იყო. ტრადიციული ფსიქოლოგიისთვისაც ცნობილი იყო, რომ ფსიქიკური ფენომენები ისეთ მთლიანობებს წარმოადგენენ. რომელთა თვისებები არ გამოიყვანება შემადგენელი ელემენტების მექანიკური ჯამიდან. ამაზე მიანიშნებდა ჯონ სტიუარტ მილის "სულის ქიმია"; იგივეს გამოხატავს ცდილობდა ვილჰელმ უნდტი თავისი "შემოქმედებითი სინთეზის" ცნებით, თუმცა გემტალტფსიქოლოგიის კრიტიკის მახვილი სწორედ უნდტისა და მისი იდეების ნიადაგზე აღმოცენებული სტრუქტურალიზმის სკოლის წინააღმდეგ იყო მიმართული.

მთლიანობის პრობლემა უშუალო კვლევის საგანი გახდა ე.წ. ავსტრიულ ან გრაციის სკოლაში (XIX ს. 80-იანი და XX ს. 10-იანი წლები). მისი წარმომადგენლებია: ალექსიუს მაინორგი (1853-1920), რისტიან ფონ ერენფელსი (1859-1932), შტეფან ვიტაზეკი (1870-1915), ვიქტორ ბენუსი (1878-1927). პირველად 1890 წელს ერენფელსმა შემოიტანა ტერმინი გემტალტ-თეისება (გემტალტ-ქვალიტეტი)<sup>1</sup>. მის კვლევას ბიძგი მისცა ავსტრიელი ფილოსოფოსისა და ფიზიკოსის ერნსტ მახის წიგნმა "შეგრძნებათა ანალიზი" (1886). რომელმაც დიდი გავლენა მოახდინა იმდროინდელ ფსიქოლოგიაზე. ცალკეულ შეგრძნებებთან ერთად (ფერი, ბგერა და ა.შ.), მახი გამოყოფდა მათგან დამოუკიდებელ ფორმის შეგრძნებას (მაგალითად გეომეტრიული ფიგურის წრეობა ცალკე შეგრძნება და არ გამოიყვანება სხვა შეგრძნებათა კომპლიკაციიდან). ერენფელსმა ჩამოაყალიბა და გააღრმავა ეს ანალიზი. მისი თქმით, აღნაგობა (ეთქვათ კვადრატულობა ან მელოდიურობა) უშუალოდ განიცდება, ამიტომ ის ახალი ელემენტია, რომელიც სხვებთან ერთად არსებობს. გემტალტ-თეისების სპეციფიკური ნიშანია ტრანსსოზიციან ანუ გადატანა – სხვა ტონალობაში დაკრული მელიოდია იგივე მელიოდიად რჩება, ისევე, როგორც კვადრატულობა არ იცვლება ხაზების ფერის ან სიდიდის ცვლილებასთან ერთად. მეორე ნიშანია შინაგანი დასრულებულობა. მართალია გემტალტ-ქვალიტეტი ელემენტია. მას ელემენტების სისტემაში უფრო მაღალი ადგილი უკავია. მაინონგის მიხედვით, ფსიქიკური შინაარსები ორი სახისაა – ფუძემდებელი (შეგრძნებები) და ფუძედებული (გემტალტები); ეს უკა-

<sup>1</sup> გერმანულად სიტყვა გემტალტი ნიშნავს ფორმას. სტრუქტურას. მთლიანობით კონფიგურაციას.

ნასკენი პირველთა საფუძველზე იქმნებოდა სპეციალური ფუძედების აქტების (პროცესების) შემუშავებით) (3). აქ სათლად ჩანს აქტების ფსიქოლოგიის ავტორის, ფრანც ბრენტანოს გავლენა, რომელიც ამ სკოლის დამაარსებელთა მასწავლებელი იყო. უკრო სიტყვით. ავსტრიულმა სკოლამ მოამზადა გეშტალტფსიქოლოგია, მაგრამ იგი ვერ გასცდა ელემენტების ფსიქოლოგიას. გეშტალტ-თვისების გამოყოფა და იმის თქმა, რომ მთელი ძეგია ნაწილზე, არ არის საკმარისი. ელემენტარისტული ორიენტაციის ბირჟესიანი შეცვლისთვის საჭიროა ითქვას, რომ მთელს პირველადობაც ეკუთვნის, რომ ის კიდევ ერთი ელემენტი კი არ არის, არამედ მთავარი და "უკანასკნელი მოცემულობა", რომ ნაწილი (ელემენტი) მთელის ნაწილია, მისგან გამოიყოფა და მხოლოდ მასში პოულობს თავის მნიშვნელობას. ეს დებულებები პირველად ფორმულირებულ იქნა ვერთჰაიმერის წერილში "მოძრაობის ექსპერიმენტული შესწავლა" (1912), რომელიც გეშტალტფსიქოლოგიური მიმდინარეობის ათელის წერტილად ითვლება.

გეშტალტფსიქოლოგიის სამი წამყვანი ფიგურა — ვერთჰაიმერი. კელერი და კოჟაკა ერთმანეთს 1910 წელს შეხვდნენ. მაინის ფრანკფურტში. ვერთჰაიმერს მოძრაობის აღქმის პრობლემა ინტერესებდა, ხოლო კელერი და კოჟაკა მისი ცდისპირები იყვნენ და მასთან ერთად ანალიზებდნენ ექსპერიმენტულ მონაცემებს. მაქს ვერთჰაიმერი (1880-1943) დაიბადა პრაღაში; აქვე სწავლობდა სამართალს და ფილოსოფიას. ფსიქოლოგიური განათლება მიიღო ბერლინში (კარლ შტუმფთან) და ვიურცბურგში (ოსვალდ კიულჰესთან). 1910 წლიდან იგი ფრანკფურტშია, ხოლო 1922 წელს ბერლინს უბრუნდება. სწორედ აქ მიადწია გეშტალტფსიქოლოგიამ თავის ზენიტს და ამიტომაც ეწოდა ბერლინის სკოლა. 1933 წლიდან ვერთჰაიმერი ემიგრაციაშია ამერიკის შეერთებულ შტატებში, კერძოდ ნიუ იორკში.



1912 წელს, ხსენებულ გამოკვლევაში, ვერთჰაიმერმა ეჭვი შეიტანა იმაში, რომ ცდაში გამოვლენილი აღქმის ხატების გამოყვანა შესაძლებელია პირველადი სენსორული ელემენტებიდან. ექსპერიმენტი ადასტურებდა, რომ ორი ერთნაირი გამლიზიანების (ერთმანეთთან ახლომდებარე პორიზონტალური და დახრილი განათებული ხაზი) ეკრანზე მიწოდების მონაცვლეობის სისწრაფე სხვადასხვაგვარ აღქმით ხატებს გადალესს — დიდი ინტერვალის შემთხვევაში თანმიმდევრულად მოცემულ განცალკევებულ ხატებს, მცირე ინტერვალის დროს კუთხეს, ხოლო საშუალო ინტერვალისას დახრილი ხაზის გადანაცვლებას პორიზონტალურ მდგომარეობაში. ეს მოჩვენებითი მოძრაობა, რომელსაც *ძ-ფენომენი* უწოდეს. ნამდვილ მოძრაობად აღიქმება და მისი დახასიათება უნდა მოხდეს ისე, როგორც ის განცდაშია მოცემული. სწორედ ეს გამოარჩევს ე.წ. *ფენომენოლოგიური თეოდაკვირების მეთოდს*, რომელიც გეშტალტფსიქოლოგიური ექსპერიმენტული კვლევის მთავარ ინსტრუმენტად იქცა: აღწერით გამოცდილება მის უშუალო მოცემულობაში, დაუმახინჯებლად და არა ანალიტიკურად. ე.ი. მასში რალაც ნაგულისხმევი ნაწილების გამოვლენის მიზნით. რაც უნდტისეული ექსპერიმენტული თეოდაკვირებისთვის იყო დამახასიათებელი. ვერთჰაიმერის აზრით, აღწერილ განცდაში არ უნდა ვეძებოთ ელემენტები. მოძრაობა არ არის გამლიზიანებლებისა და მათი შესატყვისი შვერძნებების სივრცითი სერია. მოძრაობა უნდა გავიგოთ, როგორც მთლიანობა. გეშტალტი და არა როგორც "შეგრძნებათა კონა". სტიმულსა და ფენომენს შორის, ამ შემთხვევაში, არ არის ერთმნიშვნელოვანი შესაბამისობა. მოძრაობის

ფსიქიკური ფენომენი სახეზეა, თუმცა ფიზიკურად საგანი არ მოძრაობს – იგი არ გაივლის სივრცეში ყველა იმ წერტილს, რომელთაგან წამოსული გაღიზიანება შეგრძნებების რიგის სახით უნდა მოგვეცეს, რათა მოძრაობა განვიცადოთ; ასე ფიქრობდა ტრადიციული ფსიქოლოგია.

ტრადიციული ფსიქოლოგია *შეგრძნებათა კონსტანტობის ჰიპოთეზაზე* აგებული. ეს ტერმინი კელერმა შემოიღო. მასვე ეკუთვნის ამ მეორეოლოგიური პრინციპის დასაბუთებული კრიტიკა. ძველი ფსიქოლოგია იქიდან ამოდის, რომ ყველა გამღიზიანებელს თავისი შესაბამისი შეგრძნება მოსდევს. რთული გამღიზიანებლის თითოეულ შემადგენელ მომენტს თავისი შეგრძნებითი ელემენტი შესაბამისა და, ამიტომ, სახეზეა შეგრძნებათა კომპლექსი. მაგალითად აკორდი ტონების კრებულობა, ე.ი. აკორდის აღქმა ამ ტონების შესატყვისი შეგრძნებების შეერთების შედეგია. მაგრამ ხომ ფაქტია, რომ აკორდის აღქმა მარტივია. მასში არ განიცდება შესაბამისი შეგრძნებები. მიუხედავად ამისა, დაშვებულია, რომ ისინი აუცილებლად არსებობენ, რადგან კავშირი გამღიზიანებელსა (ტონი) და შეგრძნებას შორის უცვლელია (კონსტანტურია). ამ დოგმატური პოსტულატის გადასარჩენად სრულიად მიუღებელი ვარაუდები გამოითქმება, მაგალითად ვარაუდი შეუმჩნეველი შეგრძნებების არსებობის შესახებ; ეს ხდება ცნობიერების ფსიქოლოგიის ფარგლებში, სადაც ამგვარი რამ არაგანცდადი განცდის დაშვების ტოლფასია.

რეალური, ფენომენოლოგიურად მოცემული გამოცდილება არ ადასტურებს კონსტანტობის ჰიპოთეზას. ფენომენოლოგიური მეთოდი, რომელსაც აღიარებს გეშტალტ-ფსიქოლოგია, მოითხოვს ცნობიერების მოვლენების განხილვას თავის უშუალო, ნამდვილ მოცემულობაში; ცნობიერების მონაცემები, სახელდობრ აღქმები, ყოველგვარი წინასწარი დაშვების, მოსაზრების თუ დაკვირვების სქემის გარეშე უნდა იქნას აღწერილი და განხილული. ანალიტიკური ინტროსპექციით აღჭურვილი ტრადიციული ფსიქოლოგია იქიდან ამოდიოდა, რომ აღქმა არ არის პირველადი მოცემულობა, რომ იგი შენაერთია და ამიტომ უნდა დაიშალოს ელემენტებად, დაყვანილ იქნას შეგრძნებებზე. აქედან გამომდინარე, ლაბორატორიაში სწორედ შეგრძნებები, ანუ ანალიზის ხელოვნური ნაყოფი შეისწავლებოდა. ფენომენოლოგიურ მეთოდზე დამყარებულ ახალ ფსიქოლოგიას აღქმა შეგრძნებებიდან კი არ გამოჰყავს, არამედ პირიქით, თვლის, რომ განცდაში პირველადი მოცემულობა მოელს გააჩნია და არა ნაწილს. მთელი უშუალოდ განიცდება და ყოველგვარი პრიორიტეტიც მას ეკუთვნის. ძველი ფსიქოლოგიის ობიექტი ნაწილი (*შეგრძნება*) იყო, ახლის ობიექტია მთელი (*აღქმის ხატი*). ფსიქიკის კანონები ნაწილის (*ასოციაციის*) კანონები კი არ არის, არამედ მთელისა, ისინი *გეშტალტკანონებია*. აქამდე გეშტალტი ფსიქოლოგიის ერთ-ერთი პრობლემა იყო; არსებობენ ფსიქიკური მთლიანობები და ისინი უნდა შეისწავლოთ. გეშტალტ-ფსიქოლოგიაში მთლიანი ერთ-ერთი მოვლენა ან საკითხი აღარ არის, იგი ძირითადი კანონია, პრინციპია, რომლიდანაც ყველა სხვა ფსიქიკური ფენომენი უნდა იყოს გამოყვანილი და ახსნილი. ასეთია გეშტალტფსიქოლოგიის კრედი (4)(15).

ექსპერიმენტული ფენომენოლოგიის მეთოდს აღიარებდნენ აგრეთვე ახალგაზრდა ფსიქოლოგები (დავიდ კაცი (1884-1953) და ედგარ რუბინი (1886-1951), რომლებიც ექსპერიმენტული ფსიქოლოგიის ერთ-ერთ ცენტრში, გეტინგენის უნივერსიტეტის ფსიქოლოგიურ ლაბორატორიაში მოღვაწეობდნენ გეორგ ელიას მიულერის ხელმძღვანელობით. განიხილავდნენ რა აღქმას ფენომენოლოგიურად, ანუ წინასწარი სტერეოტიპების გარეშე, მათ აღქმის ხატში ახალი თვისებები და კანონზომიერებები აღმოაჩინეს. დ. კაცის გამოკვლევაში გამოიკვეთა აღქმის ხატის ისეთი თვისება, როგორიც *კონსტანტობა*. მაგალითად, ქაღალდის თეთრი ფერი უცვლელი რჩება

ვანაოების ფიზიკური პირობების ცვალებადობის მიუხედავად. ამასთან, რასაც გეშტალტფსიქოლოგიისთვის განსაკუთრებული მნიშვნელობა აქვს, კონსტანტობა ირრვევა, თუ ობიექტი მთლიანი სიტუაციის აღქმის ველიდან ამოვარდნილია, იზოლირებულია; მაშასადამე, აღქმის ეს თვისება მთლიანობით ბუნებისაა. დიდი მნიშვნელობა ჰქონდა 1915 წელს რუბინის მიერ ორმაგი მნიშვნელობის სურათების მეშვეობით ფიგურა-ფონის ეფექტის აღმოჩენას (22)

გეშტალტფსიქოლოგიის განვითარების პირველ ეტაპზე საკმაოდ მდიდარი ფაქტობრივი მასალა იქნა მოპოვებული. ამ მხრივ აღსანიშნავია კელერის გამოკვლევათა



სერია ცხოველებზე. ვოლფგანგ კელერი (1887-1967) დაიბადა რველში (ტალინი). საუნივერსიტეტო განათლება მიიღო ტიუბინგენში, ბონში და ბერლინში. აქ შტუმიფის ხელმძღვანელობით დაიწყო დისერტაცია სმენის ფსიქოლოგიის საკითხებზე; იმედროულად ეუფლებოდა ფიზიკას მაქს პლანკთან. 1910 წელს იგი ფრანკფურტშია, სადაც ხდება ვერთაიპერსა და კოფკას. 1913 წელს პრუსიის აკადემიის მიწვევით ხდება კანარის კუნძულებზე განთავსებული ანთროპოიდების შემსწავლელი სადგურის დირექტორი. პირველი მსოფლიო ომის გამო აქ მას დიდი ხნით მოუწია დარჩენა, რამაც საშუალება მისცა ფართო კვლევითი საშუალო გაეშალა. გერმანიაში დაბრუნების მერე მან დაიკავა შტუმიფის ადგილი ფსიქოლოგიური ინსტიტუტის ხელმძღვანელის პოსტზე. 1935 წლიდან. გეშტალტფსიქოლოგიის სხვა ლიდერების მსგავსად. განერიდა ფაშიზმს და გადასახლდა შვეიცარიულ შტატებში. სადაც საკმაოდ წარმატებით მუშაობდა და ერთ ხანს ამერიკის ფსიქოლოგიური ასოციაციის პრეზიდენტის მოვალეობასაც კი ასრულებდა.

კელერის პირველი გეშტალტფსიქოლოგიური გამოკვლევა ჩატარდა ქათმებზე და ეხებოდა ტრანსპოზიციის ფენომენის შესწავლას. მას პრინციპული მნიშვნელობა ჰქონდა მთელისა და ელემენტის ურთიერთმიმართების ბუნების ცხადყოფის კუთხით. ქათმებს ავარჯიშებდნენ, რომ საკენკი აეკენკათ იმ კვადრატიდან, რომელიც უფრო ნათელი იყო ორ მოცემულ კვადრატს შორის. კრიტიკულ ცდაში მათ მიეწოდებოდა კვადრატების წყვილი, სადაც შერეული ფერის კვადრატი მეორეზე უფრო მუქი იყო. ქათმები ამ მეორეს ირჩევდნენ. ე.ი. უფრო ნათელს. ეს ცდები ადასტურებს, რომ მნიშვნელობა აქვს მიმართებას, მთლიან სტრუქტურას და არა ელემენტს, მის აბსოლუტურ თვისებას (განათების კონკრეტულ ხარისხს). ის ვარეშობა, რომ მოცემული ეფექტი მიღებულ იქნა ქათმებთან, მოუთითებს აღქმის სტრუქტურების პირველად და პრიმიტიულ ხასიათზე. სტრუქტურული მთლიანი არ არის მაღალი ფსიქიკური ფუნქციების ჩარევის შედეგი; ის არაა ინტელექტიდან, შემოქმედებითი სინთეზიდან ან რაიმე მსგავსიდან ნაწარმოები თვისება. შემდგომ შრომაში "ადამიანის მსგავსი მაიმუნების ინტელექტის გამოკვლევა" (1917). კელერმა განაზოვავა ანთროპოიდების კვლევისას მიღებული შედეგები. ეს კლასიკური მონოგრაფიაა; მასში ჩამოყალიბებულია მოსაზრებათა სისტემა ამოცანის გადაწყვეტის პროცესის შესახებ, რომელიც აღქმის სტრუქტურის შეცვლის, ახალი გეშტალტის წარმოქმნის მექანიზმს ეუფნება.



1921 წელს კურტ კოფკამ (1886-1941) გამოაქვეყნა



წინა “ფსიქიკური განვითარების საფუძვლები”, რომელშიც სტრუქტურის პრინციპზე დაყრდნობით განიხილა ფსიქიკური განვითარების ფაქტები ფილოგენეზში და ონტოგენეზში. კოფკას აზრით, განვითარება გემტალტების წარმოქმნაში, დიფერენცირებაში და ამ სტრუქტურებს შორის კავშირების დამყარებაში მდგომარეობს. სულ პატარა ბავშვის სამყაროც ერთგვარად გემტალტიზებულია. მაგრამ მისი გემტალტები ნაკლებად სტრუქტურირებულია და ისინი განმხოლოებული არიან. ვინაიდან გემტალტის ფორმირებისა და ტრანსფორმაციის პროცესს გარესამყაროს აღქმა განაპირობებს, სწორედ ის წარმოადგენს წამყვან ფუნქციას ფსიქიკურ განვითარებაში. აღქმის ძირითადი ნიშნები (კონსტანტობა, საგნობრიობა, სიზუსტე) თანდათან ყალიბდება, გემტალტიზაციის თვისების მომწიფებასთან ერთად. თავის ლაბორატორიულ კვლევებში კოფკამ აჩვენა, რომ თავდაპირველად ბავშვს გარე სამყაროს ერთობ ბუნდოვანი და არც თუ ადექვატური სურათი აქვს. ასეთია, მაგალითად, სხვა ადამიანის ზატი ახალშობილთან. ამ გემტალტში შდის სახე, თმა, ხმა, სუნი, მოძრაობები და სხვა; ამიტომ. თოთო ბავშვმა შეიძლება ვერც იცნოს ახლობელი ადამიანი, თუ ის შეიცვლის ვარცხნილობას ან ჩვეულ ტანსაცმელს. რამდენიმე თვეში ეითარება იცვლება, ეს დიფუზური საერთო წარმოდგენა დიფერენცირდება; ადამიანის სახე ცალკე გემტალტად გამოიყოფა და მისი ნაკვთები ამ საერთო სტრუქტურაში ერთიანდება; ჩნდება ხმასთან. მიმიკა-პანტომიმისთან დაკავშირებული სტრუქტურები. იგივე ითქმის ფერების აღქმის შესახებ. თავდაპირველად ბავშვები აღიქვამენ გარემოს მხოლოდ როგორც შეფერილს და უფეროს; უფერო განიცდება ფონად. შეფერილი ფიგურად. თანდათან შეფერილობის გემტალტი დიფერენცირდება თბილ და ცივ ფერებად; უფრო მკვიანებით კი თბილი ფერის მთლიან სტრუქტურაში გამოიყოფა მთელი და წითელი. ხოლო ცივისაში – მწვანე და ლურჯი. საწყისი დიფუზური გემტალტის დიფერენცირება გრძელდება იქამდე, ვიდრე ყველა ფერის სწორი აღქმა არ ჩამოყალიბდება.

ონტოგენეტიკური განვითარების კიდევ ერთი ზაზი აღქმითი და ქცევითი ანუ სენსომოტორული სტრუქტურების განმტკიცებასა და გართულებაში მდგომარეობს. სენსომოტორული სტრუქტურები ნამდვილად ერთიანი და მთლიანი წარმონაქმნებია – მათი ნაწილებად დაშლა გამარტივების, უკუსვლის ტოლფასია. ამრიგად, ამ შემთხვევაშიც გემტალტი პირველადია. ოღონდ აქ უკვე ლაპარაკია არა ერთი სფეროს (მაგალითად აღქმის) შიგნით, არამედ ორი სფეროს კავშირის გამოშატველ მთლიანობაზე. კოფკა იხილავს ასეთი კავშირების შემთხვევებს. ვთქვათ ბევრაზე თავის მობრუნების ან ტატების პროცესს და ასახულებს სენსო-მოტორული მთლიანობის არსებობას. აქ სახეზეა არა სენსორული და მოტორული ერთეულების ასოციაციური კავშირი, არამედ კომპონენტების ერთიანობა ახალი სტრუქტურული მთლიანობის, ანუ გემტალტის შიგნით (16).

1921 წელს გემტალტფსიქოლოგიური ტრიუმვირატი აარსებს თავის საკუთარ ჟურნალს “ფსიქოლოგიური გამოკვლევები”. სადაც იბეჭდება ვერთაშიმერის საპროგრამო წერილები გემტალტფსიქოლოგიის შესახებ. ამ წერილებში, კელერის წიგნში “გემტალტფსიქოლოგია” (1929) და კოფკას მონოგრაფიაში “გემტალტფსიქოლოგიის პრინციპები” (1935) ჩამოყალიბებულია ამ თეორიის ძირითადი შინაარსი. გემტალტფსიქოლოგების პუბლიკაციებზე მსჯელობისას უთუოდ უნდა აღინიშნოს კელერის შრომა “ფიზიკური გემტალტები მოსვენებულ და სტაციონარულ მდგომარეობაში”, რომელშიც განხილულია პრინციპული მეთოდოლოგიური პრობლემები და მოცემულია ე.წ. იზომორფიზმის კონცეფცია. აქ გემტალტის იდეა ფსიქოლოგიის საზღვრებს სცილდება და ზოგადმეცნიერული პრინციპის სახეს იღებს. მთლიანობა

სამყაროს (მატერიალური, ცოცხალი, სულიერი) არსებობის პრიციპად და ძირეულ თვისებად არის მიჩნეული. ფიზიკური, ფიზიოლოგიური და ფსიქიკური მოვლენების ურთიერთმიმართების გააზრებას კელერი სწორედ ამ პრინციპების საფუძველზე ცდილობს.

საკითხი ფსიქიკურის ფიზიოლოგიური კორელატის შესახებ არსებითაა გემტალტფსიქოლოგიისთვის. აქ გაერცლებული თვალსაზრისის თანახმად, ფსიქიკურის თვისებები (პირველ რიგში მთლიანობა) განისაზღვრება მისი ფიზიოლოგიური რეპრეზენტანტის ანალოგიური თვისებებით. ასე დასვა საკითხი ვერთაშიმერმა *Φ-ფენომენის* ინტერპრეტაციისას. მისი აზრით, გალიზიანებასა (შეგრძნებას) და მოძრაობის აღქმის ფსიქიკურ ფენომენს შორის ჩართულია სპეციფიკური შუა პროცესი ტვინში. ამასთან, აუცილებელი არ არის, რომ ყოველ გალიზიანებას აუცილებლად კონკრეტურული აგზნება შეესაბამებოდეს. ცალკეული გალიზიანების მიერ გამოწვეული აგზნება სცილდება თავის ფარგლებს, "იღვრება გარემოში" გარკვეული შარავანდელის სახით. როდესაც ორი სხვადასხვა წერტილი, *a* და *b*, თანმიმდევრულად გალიზიანდება, ამ ორ შარავანდელს შორის ერთგვარი "ფიზიოლოგიური მოკლე ჩართვები" ხდება; ამას მოყვება ორ წერტილს შორის არსებულ სივრცეში აგზნების პროცესის "გადაღინება" *a*-დან *b*-ში. ეს შეხედულება გემტალტფსიქოლოგიის პირველი ნაბიჯია – აქ ჯერ არ მომხდარა ელემენტარიზმის ნამდვილი დაძლევა. შუა პროცესი მაინც ცალკეული აგზნებებით არის გამოწვეული; ის ნამდვილი, იმთავითვე მოცემული მთლიანობა კი არ არის, არამედ მეორადი გაერთიანებაა, რომელიც განმსოლოებული აგზნებების ურთიერთგადაღინებით ხორციელდება. მთლიანი ფსიქიკური პროცესის მთლიანი ფიზიოლოგიური კორელატის ჩვენებების ამოცანა დასმულია, მაგრამ არ არის გადაწყვეტილი. სწორედ ამ საქმეს მოკიდა ხელი კელერმა აღნიშნულ წიგნში.

კელერი ამოდის იქიდან, რომ სამყაროში ყველა პროცესი გემტალტურია. გემტალტი უნივერსალური პრინციპია. ფსიქიკის ახსნა ნიშნავს მისი შესატყვისი (იზომორფული) მთლიანი პროცესის მონახვას ტვინში, რომელსაც, თავის მხრივ, შეესაბამება ფიზიკური პროცესი (14)(15). კელერს ფიზიკოსის განათლება საშუალებას აძლევს თავისუფლად ილაპარაკოს მაქსველისა და ფარადის მიერ აღმოჩენილ ველებზე. იგი უშვებს მათ არსებობას ტვინში. თვით ელემენტარული პროცესიც მთლიანია – ერთ ადგილას მომხდარი ცვლილება პრაქტიკულად მთელი სისტემის რეაქციას და ცვლილებას იწვევს. ელექტრომაგნიტურ ველს თავისი სტრუქტურა გააჩნია. ის არ იყოფა სემენტებად და არ შედგება ნაწილებისაგან, რადგან მისი სტრუქტურული მომენტები ერთმანეთისმიერნი არიან: მომენტი მთლიანისმიერია, მთელი მომენტისმიერი. მამასადავ, ფიზიკურ სამყაროში არსებობს მოვლენები, რომელთაც გემტალტის თვისება გააჩნიათ. ახლა უკვე შესაძლებელი ხდება ფსიქიკურის ფიზიოლოგიური კორელატის ნამდვილად მთლიან, გემტალტურ ბუნებაზე ლაპარაკი. გემტალტის აღქმისას, პერცეპტულ აპარატში (თვალის ბადურაზე), იმთავითვე მთლიანი პროცესი ჩნდება და შემდგომში, ამავე სახით ცენტრალურ სფეროზე გადადის. მთელი ოპტიკური სექტორი, პერიფერიიდან ცენტრამდე, ერთ მთლიან გემტალტურ ველს წარმოადგენს. ისეთივეს, როგორიცაა მაგალითად, მაგნიტური ველი. ფიზიოლოგიური გემტალტური პროცესები ფიზიკო-ქიმიური პროცესების, ე.ი. ფიზიკური გემტალტების იზომორფულია. თუ ადამიანი აღიქვამს თეთრ წრეს რუხ ფონზე, ეს იმას ნიშნავს, რომ ტვინში არსებობს წრის ფორმის მქონე შემოზღუდული არე. ამ ფიგურის კონტურებზე სპეციფიკური ელექტრული ძალები მოქმედებენ. ისინი უფრო ძლიერნი არიან, ვიდრე მათ გარშემო არსებული ელექტრული ველი, რომელიც რუხ ფონს

შეესაძაბება. ენერჯის სიმკრევე ტვინის არეში, რომელიც შეესაძაბება ფიგურას, ყოველთვის უფრო მაღალია, ვიდრე ფონის არეში, ამბობს კელერი. აქედან გამომდინარეობს ფიგურა-ფონის ფენომენოლოგია: ფიგურა უფრო გამოკვეთილია, საგნობრივია; კონტური ფიგურას ეკუთვნის, ველის არე კი ფონს; ფიგურა უფრო გეშტალტურია. ასე ხსნის იზომორფიზმის კონცეფცია გეშტალტფსიქოლოგიის ერთ-ერთ ძირითად კანონს - ფიგურა-ფონის კანონს.

კიდევ ერთი კანონი, ე.წ. პრეგნანტობის კანონი, უკეთესი გეშტალტისკენ, დასრულებული და კარგი ფორმისკენ სწრაფვაში მდგომარეობს. ფიზიოლოგიის სფეროში მასაც თავისი შესაბამისი ტენდენცია მიეკუთვნება, რომელიც, თავის მხრივ, ფიზიკაში ცნობილი ენერჯის მინიმუმის, ენთროპიის პრინციპზეა დაფუძნებული. ცნობილია, რომ თუ რთულად დახვეულ ლითონის მყოფულში ძლიერ დენს გაეატარებთ, ეს ფიგურა იქამდე იმობაჩვენებს, ვიდრე უმარტივეს და ეკონომურ (წრისებრ) ფორმას არ მიიღებს. ამგვარად, ფსიქიკურ ტენდენციას აქაც პარალელური ფიზიკური ტენდენცია ახლავს და ასეა ყველგან. კელერის იზომორფიზმის თეორია ფსიქოფიზიკური და ფსიქოფიზიოლოგიური პარალელიზმის გეშტალტფსიქოლოგიურ ვარიანტს წარმოადგენს.

აღნიშნული გეშტალტიზაციის კანონები, ფაქტობრივად, აღქმის კანონებია, ვინაიდან ისინი აღქმის სფეროში ჩატარებული მრავალრიცხოვანი ექსპერიმენტებით არის დადგენილი. ამ გამოკვლევებით დამტკიცდა, რომ აღქმა გეშტალტურია, მთლიანია. პირველადი განცდა მთელის განცდაა, ხოლო ნაწილები მთლიანად განისაზღვრება და მისგან გამოიყვანება. ელემენტი ნაწარმოები, მეორადი განცდაა. ამას ადასტურებს სხვადასხვა ილუზიის ეფექტები, მაგალითად ზანდერ-ფუქსის ილუზია, სადაც მოყვითალო-მოწვანო წრე ხან მწვანედ განიცდება, ხან ყვითლად იმის მიხედვით, თუ რა ფერის წრეებს შორისაა ის მოთავსებული. იგივეზე მეტყველებს მიულერ-ლაიერის ცნობილი ილუზია, სადაც დიდი გეშტალტის შემადგენლობაში შესული ხაზი დიდად გვეჩვენება და პირიქით.

გეშტალტის პეგმონია ნაწილებზე იმდენად დიდია, რომ გარკვეულ დონემდე ის დამოუკიდებელი ხდება სენსორული მასალისგან. ნაწილებისგან: შეგრძნების მასალა იცვლება, აღქმის გეშტალტი კი უცვლელი რჩება. მაგალითად, შესაძლებელია მელოდის შესრულება სხვადასხვა ოქტავაში, სამკუთხედის გამოსახვა სხვადასხვა ფერით და ა.შ. ამ მოვლენას, როგორც აღინიშნა, გეშტალტის ტრანსპონირება ეწოდება. გეშტალტს ანახიათებს შევსებულობა, სისრულე; გარკვეულ ფარგლებში მას ვერ არღვევს ხარვეზები. ხარვეზი აღქმაში იესება, ამიტომ ვერ ვაჩნევთ გამოტოვებულ ასოებს სიტყვაში, ხაზის წყვეტას სამკუთხედში და სხვა. ამ მოვლენას აძლიერებს ეწოდება. მისი გამოვლინებაა ე.წ. დაუმთავრებლობის განცდა. ის მაშინ ჩნდება, როცა ჩვენ ვაჩნევთ ხარვეზს და განცდაში მისი შევსების, დასრულების ტენდენცია აღმოცენდება. ეს სპეციფიკური, დაძაბულობის იერის მქონე და მისწრაფების ტენდენციის შემცველი განცდაა (მაგალითად, უცრად შეწყვეტილი მელოდიის დასრულების სურვილი). დაუმთავრებლობის ფენომენის ეს მოტივაციური ასპექტი შემდგომში კვლევის საგანი გახდა კ. ლევინის სკოლაში, რომელიც გეშტალტფსიქოლოგიის საფუძველზე აღმოცენდა (იხ. თავი მეექვსე).

აღწერილ ფენომენებს სათანადო გეშტალტფსიქოლოგიური კანონები შეესაბამება, მაგრამ ძირითად კანონებად პრეგნანტობისა და ფიგურა-ფონის კანონები რჩება. აღქმის და, განსაკუთრებით, მხედველობის ველი იყოფა ფიგურად და ფონად. ფიგურა დახშულია, გაფორმებულია, დაკონკრეტებულია, წინაა წამოწეული; ფონი განიცდება დი-

ფიზურად, ნაკლებ დანაწევრებულად. ის ფიგურის უკანაა, უფრო დიდია და ცუდადაა ლოკალიზებული (17). რუბინის ორმაგ ფიგურებში, ფიგურა-ფონის მონაცვლების განცდა ამ ფენომენოლოგიას ადასტურებს.

პრეგნანტობა აღქმის კონსტიტუციური პრინციპია. ყოველი გეშტალტი თავის დამახასიათებელ სტრუქტურულ ნიშნებს გამოკვეთს. გეშტალტი მიისწრაფის მისთვის დამახასიათებელი ფორმის პრეგნანტული ანუ გამოკვეთილი, მკვეთრი, ზუსტი ჩამოყალიბებისკენ. ე.ი. კარგი გეშტალტისკენ. ამიტომ, ხელით გავლებული ხაზი სწორი გეგმვება, წრე კი მრგვალი; საათის წიქსის 3-4 ტაქტიან რიტმებად ვყოფთ (რიტმი კარგი გეშტალტია); 90 გრადუსით მოღუნულ რკალს მართ კუთხედ აღვიქვამთ და ა.შ.

ვერთაპიერისა და კელერის ცდებით დადგინდა ის ფაქტორები, რომლებიც განსაზღვრავენ გეშტალტიზაციის პროცესს. ანუ ნაწილების გაერთიანებას მთელში, ესენია: სახლოვე, მსგავსება, მინაგანი კუთვნილება, დახშულობა, უწყვეტობა, მდებარეობა ან განლაგება ერთმანეთის მიმართ, დისპოზიცია ანუ განწყობა, გამოცდილება.

გეშტალტის კანონები აღქმის მასალაზე იქნა დადგენილი და ბუნებრივია, რომ გეშტალტფსიქოლოგიამ, მთლიანობის იდეის გათვალისწინებით, აღქმის პროცესი სრულად ახლებურად დაახასიათა. ეს ნოვაცია არ შემოიფარგლა აღქმის სფეროთი და სხვა ფსიქიკურ პროცესებზეც გავრცელდა. საფუძვლიანად შეიცვალა რეპროდუქციის და, საერთოდ, მესხიერების მოვლენების გააზრებაც. ტრადიციულ ფსიქოლოგიაში ეს ასოციაციის მექანიზმის გამოყენებით ხდებოდა. ითვლებოდა, რომ ერთი წარმოდგენა მეორის მოგონებას ასოციაციის რეპროდუქციის ტენდენციის გამო იწვევს. გეშტალტ-თეორიის მიხედვით, ერთდროული წარმოდგენები მთლიანი სტრუქტურის ნაწილებად განიხილება და ერთის მიერ მეორის გამოწვევა ამ სტრუქტურის განახლების ტენდენციითაა გაპირობებული. მაშასადამე, მესხიერებაშიც გეშტალტის დასრულების კანონი მოქმედებს. საჩვენებლად შეიძლება თუნდაც ვულფის ექსპერიმენტებზე მითითება, სადაც ცდისპირებს გეომეტრიული ნახაზების აღქმის მერე მათ აღდგენას სთხოვდნენ. გამოირკვა, რომ მოგონების პროცესში მესხიერების წარმოდგენები გარკვეულ ცვალებადობას განიცდიან და ეს ცვლილება გეშტალტის გამოკვეთის მიმართულებით წარიმართება. ამრიგად, დამახსოვრების, რეპროდუქციის და დაეიწყების პროცესებიც გეშტალტ-კანონებს ექვემდებარება.

გეშტალტური კანონზომიერებები აზროვნების სფეროშიც მოქმედებენ. ე.წ. აზრ-გეშტალტები აღქმის გეშტალტებს ენათესავენ თუნდაც იმიტომ, რომ აზროვნება სივრცით და სენსომოტორულ სქემებს იყენებს და ხშირად იმის გარჩევაც კი ძნელია, ეს აღქმის გეშტალტია თუ აზროვნებისა. მაგრამ გეშტალტფსიქოლოგები უფრო შორს მიდიან და უმეებენ, რომ "ლოგიკური კავშირები გეშტალტ-კავშირებია, ლოგიკური პროცესები – მსგავსება, დასკვნა და სხვა – გეშტალტ-პროცესები" (8; 281).

აზროვნების შესწავლა გეშტალტფსიქოლოგიაში საქმაოდ ადრე დაიწყო. მას დასაბამი დაულო კელერის ზემოხსენებულმა გამოკვლევამ შიმპანზების ინტელექტის შესახებ. მის გახმაურებულ ექსპერიმენტებში მაიმუნებს უქმნიდნენ პრობლემურ სიტუაციას, რომელშიც მიზნის მიღწევა (საყვების მოპოვება) პირდაპირი გზით შეუძლებელი იყო და ამისთვის უნდა მიემართათ შემოვლითი გზისთვის. მათ უნდა გამოეყენებინათ სხვადასხვა საგნები, რომლებიც იარაღის ფუნქციას ასრულებდნენ, მაგალითად, ჯოხი – ბანანის ხელში ჩასაგდებად. ცდის უფრო რთულ ვარიანტებში (ე.წ. ორფაზიანი ამოცანები) მიზნის მისაღწევად ჯერ იარაღის მოპოვება ან შექმნა იყო საჭირო.

მაგალითად, მოკლე ვიზის საშუალებით მიიშენს უნდა მიეზიდა გალიის გარეთ მდებარე უფრო გრძელი ვიზი და მისი საშუალებით მისწვდომოდა ბანანს; ძალიან გართულებულ სიტუაციაში საჭირო იყო გრძელი ვიზის შექმნა ორი არასაკმარისი სიგრძის ბაბუკის ვიზის ერთმანეთში ჩარკობით. ცდებდა აჩვენა, რომ პირდაპირი გზით ამოცანის გადაწყვეტის უშუალოდ მცდელობის შემდეგ მაიონები წყვეტენ უაზრო მოქმედებას, გარკვეული ხანი აკვირდებიან სიტუაციას და მერე უცებ ასრულებენ სწორ მოქმედებას.

კელერის ინტერპრეტაციით ამ ცდებში საქმე გვაქვს ინსაიტის მოვლენასთან. ინსაიტი – ამოცანის უცაბედი გადაწყვეტა. მიხედვით: აღწერილ შემთხვევაში ეს ნიშნავს მაიონის მიერ პრობლემური სიტუაციიდან თავის დასაღწევად აუცილებელი საგნობრივი მიმართებების უცაბედ წვდომას. ამოცანის ასეთი გადაწყვეტა ნამდვილ აზროვნებად არის მიჩნეული და იგი უპირისპირდება პროცესის ბიპევიროსიტულ, სახელდობრ, თორნდაიკისეულ ინტერპრეტაციას. თორნდაიკის ექსპერიმენტებში პრობლემური გალიიდან გამოსვლის ამოცანა თანდათანობით, მრავალი ცდისა და შეცდომის გავლით წყდება. კელერის აზრით, იქ ცხოველი ისეთ სიტუაციაში მოქცეული, რომ იძულებულია იაროს ბრმა დასწავლის გზით, რადგან მოკლებულია შესაძლებლობას, აღიქვას პრობლემის ყველა მნიშვნელოვანი ელემენტი. ინსაიტი შეიძლება მოხდეს მხოლოდ მაშინ, თუ სიტუაციის მთელი სტრუქტურა საჩივრა. კელერის ცდებში ინსაიტი აღქმის სრუქტურის ელემენტებს შორის ისეთი მიმართებების წვდომა, რომლებიც მანამდე გაოვალისწინებული არ იყო. ინსაიტი. ფაქტობრივად, ახალი გეშტალტის შექმნის ან, როგორც ავტორი ამბობს, გეშტალტის გადასტრუქტურების აქტია (13).

საზოგადოდ, ინსაიტისთვის რამდენიმე ნიშანია დამახასიათებელი, რომელთაგან უმთავრესია უცაბედობა ან მყისიერება და ტრანსპოზიცია. ეს უკანასკნელი წარმოადგენს პრობლემის გადაწყვეტის უკვე მიგნებული ხერხის გადატანას სხვა მსგავს პრობლემებზე. ტრანსპოზიციის ფენომენის შესწავლას დიდი ყურადღება დაეთმო გეშტალტფსიქოლოგიურ კვლევაში (20). საერთოდ კი ინსაიტის ცნებამ გეშტალტ-თეორიაში ერთ-ერთი ცენტრალური ადგილი დაიკავა და საფუძვლად დაედო აზროვნების პროცესის ყველა გამოვლინების დახასიათებას. განსაკუთრებით აღსანიშნავია ე.წ. პროდუქტიული აზროვნების კვლევა, რომელიც ვერთაშიმერმა განახორციელა. კვლევის შედეგები განზოგადებულია წიგნში "პროდუქტიული აზროვნება". რომელიც ავტორის გარდაცვალების მერე გამოქვეყნდა და მის ერთ-ერთ უმნიშვნელოვანეს შრომად ითვლება.

ვერთაშიმერმა მდიდარ ემპირიულ მასალაზე (მაგვებზე და მოზრდილებზე მიღებული ექსპერიმენტული მონაცემები, დიდი აღმოჩენების ანალიზი, უაღრესად საგულისხმო საუბრები აინშტაინთან) შეისწავლა შემეცნებითი სტრუქტურების, სახეცვლილების, ტრანსფორმაციის კანონზომიერებები. იგი მივიდა დასკვნამდე, რომ აზროვნების პროცესს პროდუქტიული, შემოქმედებითი ხასიათი აქვს და გულისხმობს საწყისი მასალის ცენტრირების შეცვლას, მის ახალ დინამიურ მთლიანობად რეორგანიზაციას ან სტრუქტურირებას. ამ ტერმინებით აღიწერება ინტელექტუალური მოქმედების ლოგიკური საგან განსხვავებული, რეალური ფსიქოლოგიური ასპექტები. ვერთაშიმერმა გამოყო აზროვნების პროცესის რამდენიმე ეტაპი. 1) თემის წარმოქმნა, საკითხის დასმა. აქ აღმოცენდება საკითხზე "მიმართული დასაბუღობა", რომელიც მობილიზაციას უკეთებს ადამიანის შემოქმედებით ძალებს. 2) პრობლემის გაცნობიერება და სიტუაციის ყველა ნიუანსის ანალიზი. ამ ეტაპზე პრობლემური სიტუაციის მთლიანი წარმოდგენა

ყალიბდება. 3) პრობლემის გადაჭრა, საჭირო სტრუქტურის მონახვა ინსაიტის გზით. სააზროვნო პროცესის ეს სტადია, უპირატესად, არაენობიერად მიმდინარეობს. 4) საშემსრულებლო სტადია, ანუ ამ სტრუქტურის შესაბამისი რეალიზაციის გზების გამოხატვა.

ვერთაშიერი განსაკუთრებით აღნიშნავს ამოცანის პირობების შემცველი მონახვის, თვალსაჩინო სქემის მნიშვნელობას. სქემის ადეკვატურობა განსაზღვრავს ამოცანის გადაწყვეტის პროცესის მიმართულებას და სისწრაფეს, პრობლემის სხვადასხვა ნიუანსების დანახვისა და, საბოლოო ვაშში, ახალი გეშტალტის შექმნის სიადვილეს. აზროვნება სწორედ ეს არის; იგი "სტრუქტურული თვისებებისა და სტრუქტურული მოთხოვნების დანახვაში, გაენობიერებაში მდგომარეობს; ისეთი მოქმედებების შერწყვაში, რომლებიც ამ მოთხოვნებს შეესაბამებიან, მათ მიერ განისაზღვრებიან და, ამდენად, სიტუაციას ცვლიან მისი სტრუქტურის გაუმჯობესების მიმართულებით" (10; 270). რაც უფრო მეტ ახალ მნიშვნელობას იძენს სტრუქტურებში ჩართული საგნები. მით უფრო მრავალფეროვანია აზრითი გეშტალტები და ეფექტურია აზროვნება. გეშტალტების გადასტრუქტურების პროცესი უფრო ადვილად წარმართება მაშინ, როცა მასალა თვალსაჩინოა; ვერბალური მასალის შემთხვევაში პროცესი რთულდება. ამიტომ ვერთაშიერი თვლის, რომ ლოგიკურ აზროვნებაზე ნაადრევი გადასვლა ხელს უშლის ბავშვის შემოქმედებითი აზროვნების განვითარებას; იგივე ითქმის, სხვათა შორის, მასალის მექანიკურ გამოურებაზეც. მიუხედავად იმისა, რომ ვერთაშიერის დასკვნები აზროვნების მთელ პროცესს ეხება და ზოგად ხასიათს ატარებს, მისი გამოკლევა, უპირატესად, "ვიზუალურ" აზროვნებას უკავშირდება. აქ კვლავ გამოჩნდა ის მართალიტეტული როლი, რომელსაც გეშტალტფსიქოლოგია აღქმის ანიჭებს.

პირადად მოიტყვამ მოიტი, ისიც აღენიშნოთ, რომ გეშტალტფსიქოლოგების ყურადღების კონცენტრაცია პერსონის საკითხებზე ბუნებრივია და კანონზომიერი. გეშტალტფსიქოლოგები, პირველ ყოვლისა, ეუნდტის სისტემის წინააღმდეგ გამოდიოდნენ. ამ უკანასკნელის მთავარი დასაყრდენი კი შვედრებებისა და აღქმის კვლევის შედეგები იყო. ამიტომ გასაგებია, რომ საკუთარი კვლევა მათაც ამ მიმართულებით წარმართეს, რათა ოპონენტი საკუთარ მინდორზე დაემარცხებინათ (21). გარდა ამისა, გასათვალისწინებელია რომ პერსონული და, განსაკუთრებით, ვიზუალური პროცესების კვლევა ექსპერიმენტული ცვლადების მკაცრი გაკონტროლების საშუალებას იძლევა, რაც ისეთი მოთხოვნი ექსპერიმენტატორებისთვის, როგორც გეშტალტისტი იყენებენ. საკმაოდ წონიან გარემოებას წარმოადგენდა.

მთლიანობის იდეა ერთ-ერთი უმთავრესი იყო ფელიქს კრიუგერის (1874-1948) შემოქმედებაშიც. ეუნდტის გადადგომის შემდეგ იგი სათავეში ჩაუდგა ლაიფციგის სახელგანთქმულ ფსიქოლოგის ინსტიტუტს. აქ მისი თაოსნობით ჩამოყალიბდა ე.წ. ლაიფციგის შორე სკოლა (იგულისხმება, რომ პირველი ეუნდტის სკოლა იყო), რომელშიც შედიოდნენ ისეთი თვალსაჩინო მკვლევარები, როგორიცაა ჰანს ფოლკელტი (1886-1945), აგრეთვე ფ. ზანდერი და ო. კლემი. ეს სკოლა გეშტალტფსიქოლოგის სკოლის პარალელურად არსებობდა 30-ანი წლების ბოლომდე. ამ შემთხვევაშიც ატომიზმთან დაპირისპირებულ მთლიანობის ფსიქოლოგიასთან გვაქვს საქმე. თეორიული სისტემის ძირითად ცნებას კომპლექს-ქვალიტეტი წარმოადგენს, მაგრამ კრიუგერი გეშტალტურობას არ თვლის ფსიქიკის უნივერსალურ თვისებად არც აღწერილით, არც ახსნითი თვალსაზრისით. არსებობს ფსიქიკური მთლიანობები, რომლებიც არ არიან გეშტალტური ბუნების. თუმცა ყოველი გეშტალტი მთლიანობაა. სწორედ აქ შემოდის კომპლექს-ქვალიტეტის ცნება. იგი უფრო ფართოა, ვიდრე გეშტალტი. ეს

უკანასკნელი კომპლექს-ქვალიტეტის ერთ-ერთი გამოვლინებაა, მისი უშაღღესი საფეხურია. მასში ყველაზე მეტია შინაგანი დანაწევრებულობა, რაც განსაკუთრებით შემეცნებითი, კერძოდ, აღქმის ფენომენებისთვისაა დამახასიათებელი; მათ გემსტალტფსიქოლოგია იკვლევდა. ამავე დროს, მოლიანობის საწყისი ფორმის, კომპლექს-ქვალიტეტის პირველი საფეხური არის გრძობა. იგი გენეტიკურად პირველად; ამიტომ, მას ყოველგვარი ფსიქიკური შეიცავს. მთელი ფსიქიკა მართალია გრძობა არ არის, მაგრამ, კრიუგერის თქმით, ის ყოველთვის გრძობისძიერია, ანუ ემოციონალურია. პირველადი გრძობისიული, დიფუზური საწყისი ყველგანაა; გრძობის ელფერის გარეშე ვანცდა არ არსებობს, ცნობიერებაში მოცემული ვანცდა შეუძლებელია ბოლიანად მოკლებული იყოს "გრძობის სითბოს". აქ მნიშვნელოვანი ის არის, რომ გრძობა მოლიანობის პროტოტიპია, მისი არსი მთლიანობაა. ფსიქიკური კომპლექსი მით უფრო მეტად ჰკავს გრძობას, რაც უფრო ნაკლებად არის დანაწევრებული და სხვა ვანცდებისაგან გამოყოფილი. ყველაზე დიფერენცირებულ ფსიქიკურში იგი, შესაძლოა, მხოლოდ ფონის სახით იყოს მოცემული. მეორე მხრივ, ორ მეზობელ კომპლექსს შორის ის იმარჯვებს, რომელშიც მეტი ოდენობით არის წარმოდგენილი გრძობა. გრძობა ფსიქიკის დინამიკურობას განსაზღვრავს (18).

ლაიფციგის სკოლა უფრო ფართოდ განიხილავს მთიანობას. იგი გამოყოფს ისეთ მოლიანობებს, სადაც შერწყმულია ემოციური და კოგნიტური (ე.წ. გემსტალტ-კომპლექსები). ასეთი სტრუქტურები გენეტიკურად პირველადია და მათ შესასწავლად, ფენომენოლოგიურ მეთოდთან ერთად, გენეტიკური მეთოდიც გამოიყენება. საერთოდ კრიუგერი თვლის, რომ სტრუქტურა მუდამ დაკავშირებულია განვითარებასთან, რადგან განცდათა ყოველგვარი სირთულე განვითარების გზით არის მიღებული; ამიტომ, რაც უფრო რთულია ფსიქიკური მოვლენა, მით უფრო მეტად ხდება საჭირო შედარებითი ანუ გენეტიკური მეთოდის გამოყენება (3). აქედან გამომდინარე, ბუნებრივია, რომ კრიუგერის სისტემას განვითარების თეორია ეწოდება. ლაიფციგის სკოლაში ჩატარებულმა ინტოგენეტურმა გამოკვლევებმა უჩვენა, რომ ცალკეული ფსიქიკური ფუნქციების, მათ შორის აღქმის ფორმირება რთული ემოციურ-კოგნიტური მოლიანობების დიფერენცირების შედეგად ხდება. ამ ფაქტის დადგენა ლაიფციგის მკვლევარების დიდ მიღწევად არის მიჩნეული (11). აღსანიშნავია, რომ რა შორსაც არ უნდა წაივდეს თავდაპირველი გემსტალტ-კომპლექსის დიფერენციაცია, ის ყოველთვის ინარჩუნებს ემოციურისა და კოგნიტურის ერთიანობის გარკვეულ დონეს. ეს მოსაზრება ძალიან აქტუალურად ელერს, ვინაიდან თანამედროვე ფსიქოლოგიაში ნამდვილ ფსიქიკურ რეალობებად სწორედ ასეთ მოლიანობებს მიჩნევენ. კომპონენტებად დაშლა (შემეცნება, გრძობა, მოტივაცია), ან წმინდა სახის ფსიქიკური რომელობების გამოყოფა, აბსტრაქციის შედეგია. თუ გემსტალტფსიქოლოგიის კრიტიკის ობიექტი კლასიკური ფსიქოლოგიის ატომიზმი იყო, კრიუგერის სკოლისთვის ასეთი საგანი მისი ინტელექტუალიზმიცაა. მოლიანობის ფსიქოლოგიის ამ ევრსიაში ხაზგასმულია ფსიქიკური სამყაროს ემოციური ბუნება და ამით გემსტალტთეორიის კოგნიტივისტური ცალმხრივობა დაძლეული.

დასასრულ, კლასიკური ფსიქოლოგიის გარდა, სანტერესია გემსტალტფსიქოლოგიის მიმართება ბიპევიორიზმთან. ვინაიდან ეს ორი მიმდინარეობა ერთი ტიპის, სახელდობრ, საბუნებისმეტყველო ფსიქოლოგიას მიეკუთვნება. ისინი გარკვეული ხნის განმავლობაში ერთდროულად ვითარდებოდნენ და, რიგ შემთხვევებში, საკმაოდ მძაფრად ეპაექრებოდნენ ერთმანეთს. ამერიკის შეერთებულ შტატებში გემსტალტფსიქოლოგიის შესახებ ოცნანი წლების დასაწყისში გაიგეს გემსტალტფსიქოლოგიის ჟურნალში გამოქვეყნე-

ბული ვეროჰაიმერის წერილებიდან. უკვე ამ დროს, ერთ-ერთი ყველაზე თვალსაჩინო ნეობიჰევიორისტი ედვარდ ტოლმენი, ლაბორინთში ვირთხების ქცევის ახსნისას იყენებს ტერმინებს "სავნობრივი გემტალტი" და "გემტალტი ნიშანი". 1924 წელს კორნელის უნივერსიტეტში ლექციებით ჩამოიდა კოფჟა, ხოლო ერთი წლის მერე პარვარდში კელერი. მალე კოფჟა ამერიკაში დასახლდა და მუშაობა დაიწყო სმითის კოლეჯში; 30-იან წლებში, განერიდა რა ნაციზმსა და ანტისემიტისმს, გემტალტ-ფსიქოლოგიურმა ტრიუმფირატმა შეერთებულ შტატებში გადაინაცვლა. აქ ისინი დაიქაქსენ და გემტალტფსიქოლოგიამ, როგორც ერთიანმა სკოლამ, ფაქტობრივად, შეწყვიტა თავისი არსებობა.

ფსიქოლოგიის ისტორიკოსებს შორის არ არის ჩამოყალიბებული ერთგვაროვანი აზრი იმის შესახებ, თუ რა გავლენა მოახდინა გემტალტფსიქოლოგიამ ამერიკულ ფსიქოლოგიაზე. ერთნი ფიქრობენ, რომ ეს გავლენა ერთობ მნიშვნელოვანი იყო. მათი აზრით, გემტალტფსიქოლოგიას დიდი წვლილი მიუძღვის თავდაპირველი, კლასიკური ბიჰევიორიზმის გარდაქმნაში ნეობიჰევიორიზმად (19)(22). სხვათა შეფასებით, გემტალტფსიქოლოგიური იდეების გავრცელება ამერიკაში რთულად მიდიოდა; იქ ბიჰევიორიზმის ზეობის ხანა იყო. ამ უკანასკნელისთვის კი გემტალტფსიქოლოგია თავისი მენტალურობის, ფილოსოფიურობისა და გერმანული აზროვნების "დამსიმბუ-ლობის" გამო, ცოტა არ იყოს უცნაურ, არაერთმნიშვნელოვან და "თითქმის მისტიკურ" თეორიად რჩებოდა (24). როგორც ჩანს, ორივე პოზიცია შეიცავს სიმართლეს და უფრო მიზანშეწონილი იქნება, თუ შუალედური თვალსაზრისით ვიხელოვდებით. ერთგვარი გავლენა ბიჰევიორიზმზე გემტალტფსიქოლოგიამ უთუოდ იქონია და ამის საჩვენებლად თუნდაც ტოლმენის კონცეფციაზე მითითებაა საკმარისი. ამ განხმარებულ მოდელში ასიმბლირებულია გემტალტფსიქოლოგიის ზოგიერთი იდეა და პირდაპირ არის ნათქვამი, რომ დასწავლის პროცესში გემტალტური სტრუქტურების ჩამოყალიბება ხდება (იხ. თავი მეხუთე). მეორე მხრივ ისიც აშკარაა, რომ გემტალტფსიქოლო-გია ვერასდროს უწევდა ამერიკაში სერიოზულ კონკურენციას ბიჰევიორიზმს; მათ შორის ყოველთვის ბევრად მეტი განსხვავება იყო, ვიდრე მსგავსება. ეს ყველაზე კარგად ჩანს ამ ორი თეორიის მიმართებაში ეუნდტიდან მომდინარე კლასიკურ ფსიქოლოგიასთან. რომელსაც ორივე უპირისპირდება, მაგრამ განსხვავებული მოტივებ-ბით.

ტრადიციულ ფსიქოლოგიას, ჩვეულებრივ, ხუთი ნიშნით ახასიათებენ. ეს ფსიქო-ლოგია არის 1) ექსპერიმენტული, 2) ინტროსპექციული, 3) სისტემური ანუ ფილოსოფი-ური, 4) ელემენტარისტული და 5) ასოციაციონისტური (23). ექსპერიმენტულობა ერთნაირად მიესადაგება გემტალტფსიქოლოგიასაც და ბიჰევიორიზმსაც. დანარჩენი ნიშნების მიმართ კი მათი პოზიციები განსხვავებულია. გემტალტფსიქოლოგია არ უარყოფს კლასიკური ფსიქოლოგიის ინტროსპექციონიზმს; მისი ფენომენოლოგიური მეთოდი ხომ ექსპერიმენტული თვითდაკვირვების სახეობაა. ბიჰევიორიზმის მთავარი და არსებითი ნიშანი კი ინტროსპექციისა და ცნობიერების უარყოფაა. გემტალტ-ფსიქოლოგია საკმაოდ პოზიტიურად არის განწყობილი ფილოსოფიის მიმართაც – მას არ დაუკარგავს კავშირი დიდ სისტემებთან და მათ პრობლემებთან. კლასიკური ბიჰევიორიზმი (ნეობიჰევიორიზმს ეს ნაკლებად ეხება) გაურბის ფილოსოფიას, თუმცა, მაინც იძულებულია პასუხი გასცეს ზოგიერთ ფილოსოფიურ კითხვას. გემტალტ-ფსიქოლოგია კატეგორიულად უარყოფს ელემენტარიზმს; ყველაზე მეტად მისთვის სწორედ ეს არის დამახასიათებელი. ბიჰევიორიზმი ცნობიერებასთან ერთად უარყოფს ცნობიერების ელემენტებსაც, მაგრამ ელემენტარიზმზე, როგორც მეთოდოლოგიურ მოდელზე,



უარს არ ამბობს და, სადაც ხელი მიუწვდება (პირველ ყოვლისა ქცევის ანალიზისას), მითითებს ელემენტებზე და შუისწავლის მათ (S-R კავშირები, რფელექსური რაკალი და სხვა). და ბოლოს, გემტალტფსიქოლოგია გადაჭრით უარყოფს ასოციაციონიზმს, რადგან იგი ელემენტარიზმს გულისხმობს. ხოლო ბიპვეორიზმი საცხებით ლოიალურია მის მიმართ; იგი პირდაპირ ლაპარაკობს ასოციაციურ კავშირებზე, თუმცა არა ცნობიერების შინაარსების, არამედ სტიმულისა და რეაქციის ტერმინებში. ზოგიერთ შემთხვევაში ასოციაცია იცვლება სხვა, მონათესავე ცნებებით – რფელექსი, კონექცია და სხვა. მაგრამ ეს საქმის არსებით ვითარებას არ ცვლის.

გემტალტფსიქოლოგიის უდიდესი დამსახურება იმაში მდგომარეობს, რომ მან საბოლოოდ გაათავისუფლა ფსიქოლოგია ელემენტარიზმის ბრკილებისაგან. ეს საყოველთაოდ არის აღიარებული. ამავე დროს, გემტალტფსიქოლოგიის მიმართ სერიოზულ შენიშვნებსაც გამოთქვამენ. არა ერთხელ იქნა მითითებული გემტალტურობის პრინციპის უკიდვანო უნივერსალიზაციის დაუშვებლობაზე. მართლაც, გემტალტთეორიაში გემტალტის კანონები არა მხოლოდ ყველა ფსიქიკურ მოვლენაზე, არამედ, ფაქტობრივად, მთელ სამყაროზე იქნა გავრცელებული. მრავალმა მკვლევარმა აღნიშნა, რომ ყველა მოვლენა თვით ფსიქიკის სფეროშიც არ წარმოადგენს გემტალტს. ანუ გარედან გამოყოფილ და შიგნით დიფერენცირებულ მთლიანს. არსებობს უაღრესად დიფუზური, არასტრუქტურირებული მთლიანობებიც. ეს, როგორც კრიუგერმა აჩვენა, პირველ რიგში, გრძნობებს ეხება. მაგრამ ზოგიერთი აღქმაც, გემტალტფსიქოლოგიის ეს საჩვენებელი ობიექტი, არაგემტალტური ბუნებისაა. შტერნის ანალიზში მოცემულია ნამდვილად მთლიანი, მაგრამ გაუნაწევრებელი, არასტრუქტურირებული აღქმის არა ერთი მაგალითი. ეს აღქმები ნაკლებად არიან პიროვნებისგან გამოყოფილი და სუბიექტურ შინაგან მდგომარეობასთან ერთიანობაში განიცდებიან. ასეთ განცდებს იწვევს ნიაკი სიცხეში, აბაზანა სიცივეში, ყვაილტვის სურნელი ველზე და სხვა. ეს ნამდვილი აღქმებია. ოღონდ იმდენად ძლიერ შფუერილი ემოციური ტონით, რომ მათი განცდა უფრო ფონის დიფუზურ გაცდას უახლოვდება, ვიდრე ფიგურის დანაწევრებულ გემტალტს (6).

რაც შეეხება უფრო შორს მიმავალ უნივერსალიზაციას, უნდა ითქვას, რომ თუ თავდაპირველად გემტალტფსიქოლოგიური კვლევა ზოგადი ფსიქოლოგიის ჩარჩოებში მიმდინარეობდა და კოგნიტურ პროცესებს მოიცავდა. საკმაოდ მალე იგი ფსიქოლოგიის სხვა დარგებზეც გავრცელდა; “მან ზოოფსიქოლოგიაც ჩაირთო. აღმოჩნდა, რომ მიმდინარეობს აზროვნებაც გემტალტურია; იგი გავრცელდა ხელოვნებისა და ეთნიკურ ფსიქოლოგიაში – აღმოჩნდა, რომ პირველყოფილი წარმოდგენები მსოფლიოზე და ხელოვნების წარმოშობა აგრეთვე გემტალტია; ბავშვის ფსიქოლოგიასა და ფსიქოპათოლოგიაში გემტალტად იქცა ბავშვის განვითარება და ფსიქიკური დაავადება. საბოლოოდ, ერთიან მსოფლმხედველობად გადაქცევის კვალდაკვალ, გემტალტფსიქოლოგიამ გემტალტი ისეთ დარგებშიც აღმოაჩინა, როგორიცაა ფიზიკა და ქიმია, ფიზიოლოგია და ბიოლოგია. ლოგიკური ფორმულის სახით ჩამოყალიბებული გემტალტი სამყაროს საფუძველში აღმოჩნდა. რაცა სამყაროს ქმნიდა, ღმერთმა ბრძანა: დე იყოს გემტალტი – და იგი გაჩნდა ყველგან” (12; 307-308). ლ. ვიგოტსკის ეს ირონიული შეფასება ერთგვარი გაფრთხილებაა იმათთვის, ვინც კერძო ფსიქიკური მოვლენისა და თუნდაც ძალიან მნიშვნელოვანი პრინციპის მსოფლიო მიზიდულობის კანონის რანგში აყვანას შეუცდება.

გემტალტფსიქოლოგიის კიდევ ერთი სერიოზული ნაკლი მის უკიდურეს ობიექტივიზმში მდგომარეობს. გემტალტთეორიის თანახმად, ქცევას მთლიანად განსაზღვრავს

საგანთა ის ობიექტური მიმართებები და ეელის ის ობიექტური სტრუქტურა, რამაც უნდა გაერკვეს ცნობიერება. ასეა აღქმის შემთხვევაში; ის განიხილება როგორც პასიური პროცესი, რომლის ყველა თვისება ხატის სტრუქტურული ორგანიზაციის კანონზომიერებებით აიხსნება. ასევეა აზროვნებაშიც, მის რომელ ფორმაზეც არ უნდა ვილაპარაკოთ. პრაქტიკული ინტელექტის შემთხვევაში ამოცანის გადაწყვეტა ხდება მთლიანობით სტრუქტურის, გეშტალტის შექმნის შედეგად, რომელიც მოიცავს როგორც მიზანს (ბანანი), ისე საშუალებას (ჯოხი). უხეშად რომ ვთქვათ, თვითონ მაიმუნი კი არ წყვეტს ამოცანას, არამედ მას თავისთავად აღმოუცენდება გეშტალტი – სიტუაციის მთლიანი ხედვა, საგანთა შორის მიმართებების წედობა. იგივე ითქმის პროდუქტიულ აზროვნებაზეც; იგი ისე აღიწერება, თითქოს ამოცანის გადაწყვეტა ადამიანის, სუბიექტის გონებრივი მოქმედების შედეგს კი არ წარმოადგენს, არამედ თვითონ ამოცანა ხსნის თავის თავს. თავად მიისწრაფის ამოხსნისკენ (9). ერთი სიტყვით, გეშტალტთეორიაში იგნორირებულია სუბიექტის, პიროვნების როლი ფსიქიკურ აქტივობაში; იგი ანგარიშს არ უწევს ფსიქიკური მოქმედების შინაგან, სუბიექტისმიერ, პიროვნებიდან მომდინარე დეტერმინაციას. გეშტალტები პიროვნებისაგან დამოუკიდებლად აღმოცენდებიან და მოქმედებენ. გეშტალტის მოწყვეტა პიროვნებისაგან დაუშვებელია. როგორც შტერნი ამბობდა, არ არსებობს გეშტალტი გეშტალტმყოფელის გარეშე (1). თუ როგორ ხდება გეშტალტის ფორმირება და ფუნქციონირება, “დამოკიდებულია არა მარტო გარემოს ობიექტურ შემადგენლობასა და სიტუაციის თვისებებზე, არამედ ცნობიერების წინასწარ განწყობაზეც” (5; 114). დ. უხნაძის ზოგად-ფსიქოლოგიური კონცეფციის თანახმად კი ეს, პირველ რიგში, სწორედ განწყობაზეა დამოკიდებული (7). რა თქმა უნდა, გეშტალტფსიქოლოგები ღიად არ უარყოფენ სუბიექტის როლს და გარკვეულად ითვალისწინებენ კიდევ მას (გეშტალტორგანიზაციის ფაქტორებს შორის ვერთჰაიმერი “დისპოზიციის” ფაქტორს აღნიშნავს და ამით მოუთითებს პიროვნების განწყობის როლზე); მაგრამ, არც თეორიული სისტემისა და არც ემპირიული კვლევის დონეზე პიროვნების ფაქტორს ყურადღება არ ექცევა; იგი, არსებითად, უგულებელყოფილია.

რაც შეეხება საკუთრივ მთლიანობის იდეას, ფსიქოლოგიისთვის იგი მხოლოდ სასარგებლო კი არა, სრულიად აუცილებელი და ფუნდამენტურია. მაგრამ ის შეიძლება ნაყოფიერის ნაცვლად მანქანე აღმოჩნდეს, თუ იმდენად იქნება აბსოლუტიზირებული, რომ ნაწილების ან კერძოს კვლევას შეაფერხებს და სრულებით დაჩრდილავს. გარკვეული აზრით, ასე დაეშართა გეშტალტფსიქოლოგიას. უპირატესად აღქმის სფეროში მიმდინარე კვლევა თავიდან ბოლომდე დაექვემდებარა ნაწილების მიმართ მთლიანის აბსოლუტური ქვემორიის იდეას. საყვებით გაუთვალისწინებელი აღმოჩნდა ნაწილის როლი მთელის განსაზღვრულობაში.

### ლიტერატურა

1. აბაშიძე ე. პერსონალისტური ფსიქოლოგია. თბილისი, 1962.
2. ბოკორიშვილი ა. ლაიფციგის სკოლა. დასავლეთ ევროპის ფსიქოლოგიის თანამედროვე მიმდინარეობები. ტფილისი, 1935.
3. ბოკორიშვილი ა. ფსიქოლოგიის პრინციპული საკითხები. ბურჯეთაზიული ფსიქოლოგიის კრიტიკა. თბილისი, 1959.
4. ვერთჰაიმერი მ. გეშტალტფსიქოლოგიური კვლევა. დასავლეთ ევროპის ფსიქოლოგიის თანამედროვე მიმდინარეობები. ტფილისი, 1935.

5. მეგრელიძე კ. აზრის სოციალური ფენომენოლოგია. თბილისი, 1990.
6. ნათაძე რ. ზოგადი ფსიქოლოგია. თბილისი, 1977.
7. უზნაძე დ. ზოგადი ფსიქოლოგია. შრომები ტ. 3-4. თბილისი, 1964.
8. ხარაზიშვილი ფ. გეშტალტთეორია. დასაველეთ ევროპის ფსიქოლოგიის თანამედროვე მიმდინარეობები. ტფილისი, 1935.
9. Абульханова-Славская К. А. Проблема мышления в гештальтпсихологии. В кн.: Основные направления исследований мышления в капиталистических странах. М., 1966.
10. Вертгеймер М. Продуктивное мышление. М., 1987.
11. Выготский Л. С. Развитие высших психических функций. М., 1960.
12. Выготский Л. С. Исторический смысл психологического кризиса. Собрание сочинений. т. 1, М., 1982.
13. Келер В. Исследования интеллекта человекоподобных обезьян. М., 1930.
14. Келер В. Об изоморфизме. Хрестоматия по истории психологии. М., 1980.
15. Келер В. Некоторые задачи гештальтпсихологии. Хрестоматия по истории психологии. М., 1980.
16. Кофка К. Основы психического развития. М., 1934.
17. Кофка К. Восприятие: введение в гештальттеорию. Хрестоматия по ощущению и восприятию. М., 1975.
18. Крюгер Ф. Сущность эмоционального переживания. Психология эмоций. Тексты. М., 1984.
19. Марцинковская Т. Д. История психологии. М., 2001.
20. Хегенхан Б., Олсон М. Теория научения. СПб., 2004.
21. Шульц Д. П., Шульц С. Э. История современной психологии. СПб., 1998.
22. Ярошевский М. Г. История психологии. М., 1997.
23. Boring E. G. A history of experimental psychology. New York: Applton-Century-Crofts. 1950.
24. Leahey T. H. A history of psychology. Main currents in psychological thought. New Jersey: Prentice-Hall, 1992.

# თავი მეოთხე

## პოსტფროიდიზმი

სიღრმის ფსიქოლოგია, როგორც ფსიქოლოგიური აზრის გარკვეული მიმართულება, ყოველთვის საკმაოდ მრავალფეროვანი იყო და განსხვავებულ მიმდინარეობებს აერთიანებდა. მას, პრინციპში, მიეკუთვნება ყველა, ვინც ადამიანის ქცევის გაგებაში გადაწყვეტ მნიშვნელობას არაცნობიერ, ინდივიდის “სიღრმიდან” მომდინარე ტენდენციებს ანიჭებს. ამავე დროს, ამ ტენდენციების ბუნება და მოქმედების მექანიზმი ხშირად ძალზე განსხვავებულად არის გაგებული. ეს ვითარება უკვე ე.წ. კლასიკურ სიღრმის ფსიქოლოგიაში გვხვდება, რომელიც, როგორც ცნობილია, ფროიდის ფსიქოანალიზთან ერთად, ადღერის ინდივიდუალურ ფსიქოლოგიას და იუნგის ანალიზურ ფსიქოლოგიას აერთიანებს. ყველა მათგანს თავისი მიმღევერები ჰყავს, მაგრამ ცენტრალურ მოძღვრებად უთუოდ ფროიდის ფსიქოანალიზი რჩება. სწორედ მასთან მიმართებაში ახდენდა და ახდენს თვითგამორკვევას ყველა, ვინც ასე თუ ისე ცნობს და იყენებს ფსიქოანალიტიკურ მეთოდს.

პოსტფროიდისტულ პერიოდში ამ თვალსაზრისით მეტ-ნაკლებად გამოკვეთილი სამი პოზიცია დასტურდება. მათ თავისი წარმომადგენლები ჰყავთ. ესენია: 1) ორთოდოქსალური ფროიდიზმის მიმღევერები; მათ, ძირითადად მიეკუთნებიან მსოფლიო ფსიქოანალიტიკურ ასოციაციაში გაერთიანებული პრაქტიკოსი ფსიქოანალიტიკოსები, რომლებიც გამორჩეული სიმტკიცითა და სიმკაცრით იცავენ ფროიდის მოძღვრების სიწმინდეს<sup>1</sup>. 2) რეფორმატორი ფსიქოანალიტიკოსები; მათი ამოსავალი წერტილი ფროიდის თეორიაა, თუმცა ისინი არ ეთანხმებიან მისი მოძღვრების ზოგიერთ პრინციპულ დებულებას და ცდილობენ ფსიქოანალიზის კონცეპტუალური სისტემის მეტ-ნაკლებად სერიოზულ რეფორმირებას. 3) მკვლევარები, რომლებიც თავიდან ფსიქოანალიზის პოზიციებზე იდგნენ, მაგრამ საბოლოოდ იმდენად დაშორდნენ პირველწყაროს, რომ ამჟამად დამოუკიდებელი მიმდინარეობის წარმომადგენლებადაც შეიძლება ჩაითვალოს. აქ შესაძლებელია დავასახელოთ ისეთი გამოჩენილი მეცნიერები, როგორცაა ლ. ბინსვანგერი, მ. ბოსი, ჟ. ლაკანი, პ. მარკუზე, რ. მეი, პ. რიკერი, ვფრანკლი და სხვა. მათი შეხედულებები, არსებითად, სხვადასხვა ფილოსოფიური სისტემებისა (ფენომენოლოგია, ვეზისტენტიალიზმი, სტრუქტურალიზმი, მარქსიზმი) და ფსიქოანალიზის დაკავშირების ან სინთეზის შედეგს წარმოადგენენ. აქვე უნდა დავასახელოთ თვალსაჩინო ფსიქოთერაპევტები ა. ბეკი, ა. ელისი, ე. ბერნი, ფ. პერლსი და სხვა, რომლებმაც ფსიქოანალიზის გავლით, საკუთარი ფსიქოთერაპიული სისტემები შექმნეს (კოგნიტური თერაპია, რაციონალურ-ემოციური ქცევითი თერაპია, ტრანსაქტიული ანალიზი,

<sup>1</sup> ამგვარ ტენდენციას სათავე თვით ფროიდმა დაუდო. რომელიც სრულიად ვერ ურიგდებოდა თავის თეორიასთან მცირედენ შესავექრებასაც კი. ასეთ პოზიციას იგი ამართლებდა “შეხედულებით”. რომლის თანახმადაც ფსიქოანალიზის ოპონენტები იმიტომ ეწინააღმდეგებიან ამ მოძღვრების “ჭეშმარიტებას”, რომ თავად ვერ გამოსულან მასში აღწერილი არაცნობიერი ლტოლევების, კომპლექსებისა და დაცეითი მექანიზმების ტყვეობიდან (1). შემდგომში მისმა ფანტიკოსმა მიმღევერებმა (მაგალითად ე. ჯონსმა) ზოგიერთი “ერეტიკოსი” სულით ავადმყოფადაც კი შერაცხეს (6); ისინი ნამდვილი ოსტრაკიზმის მსხვერპლი გახდნენ (19).

გემტალტ-თერაპია).

რეფორმისტულ ფსიქოანალიზში, ჩვეულებრივ, ორი დიდი მიმართულება გამოიყოფა: ეგო-ფსიქოლოგია და ნეოფროიდიზმი. ეგო-ფსიქოლოგიისთვის ზოგადად დამახასიათებელია ეგოს როლის წინ წამოწევა. მისი განხილვა არა იდისა და სუპერ-ეგოს უბრალო მარიონეტად, არამედ შედარებით ან სავესებით დამოუკიდებელ წამოწევედ, რომელიც აქტიურად არეგულირებს ურთიერთობას განსხვავებულ შინაგან ტენდენციებსა და გარემოს შორის. მე-ს გააჩნია განვითარების თავისი გზა და ლოგიკა, საკუთარი სტრუქტურები, რომლებიც თავდაცვას და ადაპტაციას ემსახურებიან. ეგო-ფსიქოლოგიის სხვადასხვა განშტოებებში მე-ს ფუნქციონირების ცალკეული ასპექტებია წინ წამოწეული.

ზიგმუნდ ფროიდის შვილის, ანა ფროიდის (1895-1982) შემოქმედების ერთ-ერთ მთავარ თემას მე-ს დაკვირვებით მექანიზმები წარმოადგენდა. ზ. ფროიდი ინსტინქტური ლტოლვებისაგან დაკვირვებით ერთ უმთავრეს მექანიზმზე საუბრობდა – ეს იყო განდევნა.



1936 წელს გამოსულ წიგნში, "შე და დაკვირვებით მექანიზმები", ანა ფროიდმა პირველად განიხილა მთელი რიგი დაკვირვებით მექანიზმები, რომლებსაც განვითარების პროცესში ეგო თითონ გამოიმუშავებს. ესენია: საწინააღმდეგო ტენდენციის გაძლიერება, ცნობიერების ერთი შინაარსის ან მოქმედების მიერ მეორის მოსპობა, საფრთხის შეცველი რეალობის უარყოფა, შემაწუხებელი შინაარსის ნაკლებ შემაწუხებელი შეცვლა და ა.შ. (იხ. თავი პირველი). ამ მექანიზმების ჩვენებით ანა ფროიდმა მნიშვნელოვნად შეაღწია ფსიქოანალიზის კონცეპტუალური სისტემა (14).

ა.ფროიდმა აქცენტი გააკეთა პიროვნების ფუნქციების ადაპტაციურ ასპექტებზე. ინდივიდის ნორმალური ფუნქციონირება დამოკიდებულია იმაზე, თუ რამდენად შესწევს მე-ს უნარი, შეარიგოს იდის იმპულსები სუპერ-ეგოს მოთხოვნებთან და გარემოს ზემოქმედებებთან. უფრო კონკრეტულად, მე-ს წინაშე სამი სახის ამოცანა დგას: შუამავლობა პიროვნების სხვა სტრუქტურებთან, დაკვირვება გარემოსა და ლტოლვებზე და იმპულსების კონტროლი. ეს ჩამონათვალი გარკვეულად ეხმარება ფ. ალექსანდერის შეხედულებას მე-ს ოთხი ძირითადი ფუნქციის შესახებ, ესენია: 1) სუბიექტური საჭიროებების აღქმა – შინაგანი პერცეფცია; 2) გარესამყაროს შესახებ მონაცემების აღქმა – გარეგანი პერცეფცია; 3) გარეგანი და შინაგანი აღქმის მონაცემების ინტეგრაცია, რომელსაც მივყავართ სუბიექტური საჭიროებების დასაკმაყოფილებლად მიმართული მოქმედებების დაგეგმვასთან; 4) განზრახული აქტივობის კონტროლი – მე-ს საშემსრულებლო ფუნქცია (2).



ეგო-ფსიქოლოგიის მეორე ხაზს 1939 წელს გამოქვეყნებული წერილით, "მე-ს ფსიქოლოგია და ადაპტაციის პრობლემა", ჰაინც პარტმანმა (1894-1970) დაუდო სათავე. თუ ფროიდი მხოლოდ იმის კონსტატაციით კმაყოფილდება, რომ ეგო რეალობის პრინციპით ხელმძღვანელობს, პარტმანი დაწვრილებით განიხილავს იმ ფუნქციებს, რომელთა მეშვეობითაც გარემოსთან ურთიერთობა მყარდება. ესაა ე.წ. მეორადი ფუნქციები: აღქმა, ყურადღება, მეხსიერება, აზროვნება, მეტყველება, მოტორიკა; ერთი სიტყვით, ის, რაც ტრადიციული ზოგადი ფსიქოლოგიის საგანს წარმოადგენს. ფაქტობრივად, პარტმანი და მისი მიმდევრები (ე. კრიზი, რ. ლევენშტაინი, დ. რაპაპორტი და

სხვა) ცდილობენ ერთგვარად შეარიგონ ფსიქოანალიზი და კლასიკური ფსიქოლოგია, რომლის მონაცემებიც ფროიდის მიერ იგნორირებული იყო. პარტმანმა საკმაოდ მნიშვნელოვანი ცვლილებები შეიტანა ფსიქოანალიზის სისტემაში. იგი შეეცადა მოეხსნა ფროიდის მიერ ხაზგასმული დაპირისპირება ფსიქიკური ცხოვრების ამა თუ იმ მხარეს შორის. აქ იგულისხმება აღის მოთხოვნების და ეგოს დაცვითი მექანიზმების, ფიქსაციისა და ანტიფიქსაციის, ეროსისა და თანატოსის, სიამოვნებისა და რეალობის პრინციპების პოლარიზაცია. გარდა ამისა, იმ აქტივობას, რომელსაც ეგო გარემოსთან ურთიერთობისა და შეგუების პროცესში ახორციელებს მეორადი ფუნქციების მეშვეობით, პარტმანმა თავისთავადი მნიშვნელობა მიანიჭა. ამ აზრით, იგი მეორად ფუნქციებს ავტონომიურსაც უწოდებს და გულისხმობს, რომ ისინი არა მხოლოდ სასიცოცხლო მოთხოვნილებების დაკმაყოფილებას ემსახურებიან, არამედ თავად წარმოადგენენ გარკვეულ აქტივობასთან დაკავშირებულ სიამოვნების წყაროს. მაგალითად, უფჭველია რომ პატარა ბავშვს უდიდეს სიამოვნებას ანიჭებს მოტორული თუ სენსორული აქტივობა, დამახსოვრება, მეტყველება, ახლის გაგება და ა.შ. ეს სიამოვნება გაპირობებულია არა ინსტინქტებით, არამედ ადაპტაციის ინტერესებით და მასში ჩართული პროცესებით. არსებითად, პარტმანი ლაპარაკობს მე-ს მეორადი ფუნქციებიდან მომდინარე ფუნქციონალურ სიამოვნებაზე (ეს ტერმინი, როგორც ცნობილია, კარლ ბიულერს ეკუთვნის) და ამით ეგოს საკუთარ, არაინსტინქტური წარმოშობის აფექტურ შინაარსებს უკავშირებს. ეგოს ფუნქციების ავტონომიურობა იმაშიც ვლინდება, რომ მათ თავისი მოწიფების განრიგი აქვთ; მათი განვითარება ინსტინქტური (ფსიქოსექსუალური) განითარებისაგან განსხვავებული კანონზომიერებით და მექანიზმებით მიმდინარეობს (32).



სოციალურ გარემოსთან ადაპტაციას პირველ რიგში ხაზს უსვამს ერიკ ერიქსონი (1902-1990). სოციალურ გარემოში ადამიანის ქცევის ძირითადი ნიშანი, მისი აზრით, ფსიქოსოციალური იდენტურობაა, რომელიც სუბიექტურად განიცდება, როგორც მუდმივი იგივეობა თავის თავთან. ამის საფუძველია მე-ს მთლიანობითი ხატი, რომელიც, მიუხედავად ასაკობრივი ცვალებადობისა, ყოველთვის ინარჩუნებს ერთი და იმავე მე-სთან მიკუთვნებულობის ნიშანს. იდენტურობის განცდას საკმაოდ რთული სტრუქტურა აქვს. მისი ფენომენოლოგიური

დახასიათება შეიცავს თავისი უნიკალურობის და განცალკევებული არსებობის გრძნობას; ასევე შინაგანი იგივეობრიობის და მუდმივობის გრძნობას, იმის განცდას, რომ ცხოვრებას აქვს შეთანხმებულობა და საზრისი; იდენტურობას ქმნის, აგრეთვე, შინაგანი პარმონიისა და ერთიანობის გრძნობა და ბოლოს, ჯგუფთან და საზოგადოებასთან სოლიდარობის, სხვების მოლოდინებისა და აღქმებისადმი შესატყვისობის გრძნობა. ამ განცდების ერთიანობა იძლევა დასრულებული, ერთიანი იდენტურობის განცდას. ერიქსონი იდენტურობის სხვაგვარ ანალიზსაც მიმართავს. ამ შემთხვევაში გათვალისწინებულია ის, თუ ინდივიდის რომელ ფენას ან ასპექტს უკავშირდება იდენტურობა. ამის მიხედვით გამოიყოფა: 1) სომატური იდენტურობა, რომელიც გამოდინარეობს ორგანიზმის მისწრაფებიდან შეინარჩუნოს თავისი მთლიანობა გარემოსამყაროსთან ურთიერთობისას; 2) პიროვნული იდენტურობა, რომელიც ინტეგრირებას უკეთებს ადამიანის გარეგან და შინაგან გამოცდილებას და 3) სოციალური იდენტურობა, რომელიც გამოხატავს ადამიანების ერთიანობას გარკვეული წესრიგისა და სტაბილურობის შექმნასა და შენარჩუნებაში.

იდენტურობის ჩამოყალიბების პროცესი პროვინების ფორმირების პროცესია, რომელიც, ფაქტობრივად, მთელი ცხოვრების განმავლობაში მიმდინარეობს. ამიტომ, ცხოვსიქოლოგიის ამ ვარიანტისთვის განსაკუთრებით დამახასიათებელია აქცენტრი მე-ს ონტოგენეტური განვითარების საკითხზე. ერიქსონის აზრით, ფროიდის მიერ აღწერილ ფსიქოსექსუალური განვითარების სტადიებთან ერთად, როცა ხდება ლტოლვის მიმართულების გადაწვევება აუტორეატიზმიდან გარე ობიექტისაკენ, არსებობს, აგრეთვე, მე-ს განვითარების ის სტადიები, რომელთა მსვლელობაში ინდივიდი აყალიბებს ძირითად ორიენტაციებს საკუთარი თავისა და სოციალური გარემოს მიმართ. ფროიდისაგან განსხვავებით, ერიქსონი ამტკიცებს, რომ პროვინების ქმნადობის პროცესი არ მთავრდება გარდასვალა ასაკში; იგი გრძელდება მთელი სასიცოცხლო ციკლის განმავლობაში.

პროვინების ფორმირების თვალსაზრისით, გარდამავალ (მოზარდობის) ასაკს ერიქსონის კონცეფციამაც განსაკუთრებული მნიშვნელობა ენიჭება. ამ პერიოდში მოზარდები სინჯავენ სხვადასხვა სოციალურ როლებს და მე-ს ხატებს. რათა მონახონ და მიირჩონ ისეთი, რომელიც მეტად შეეფერება მათ შინაგან ბუნებას. ერიქსონის მიერ შემოღებული ტერმინი, მოზარდობის იდენტურობის კრიზისი გამოხატავს იდენტურობის ძიებასთან დაკავშირებულ კოლიზებს. ეს კრიზისი, შესაძლოა, ყველაზე მწვავეა, მაგრამ არა ერთადერთი. ერიქსონის მიხედვით, ადამიანი მთელი თავისი ცხოვრების განმავლობაში განვითარების რვა ფსიქოსოციალურ სტადიას გაივლის. თითოეული მათგანი შეიცავს კონფლიქტს ან კრიზისს. კრიზისი აუცილებლად წარმოიქმნება, რადგან სოციალური და ფიზიკური გარემო ყველა სტადიაზე ახალი ამოცანების წინაშე აყენებს ინდივიდს; მათი გადაწყვეტა ადვილი არ არის. მაგრამ აუცილებელია ინდივიდის გადასვლისთვის განვითარების ახალ დონეზე. კრიზისის დაძლევა უთუოდ მოხდება, ოღონდ ადაპტური ან არადაპტური გზით. რეალური პროგრესი, ცხადია, მხოლოდ პირველს უკავშირდება. თუ კრიზისი ნეგატიურად არის გადაწყვეტილი, ვითარების გამოსწორება შესაძლებელია შემდგომ სტადიაზე ადაპტური გადაწყვეტის გამოხატვით. ამიტომ, ოპტიმისტური პერსპექტივა განვითარების ყველა სტადიაზე შენარჩუნებული. ყველა სტადიაზე არსებობს ცნობიერი კონტროლისა და კორექციის შესაძლებლობა. აქ მნიშვნელობა არა აქვს იმას, რომ სტადიების გავლის აუცილებლობა და მათი თანმიმდევრობა გენეტიკურად არის დაპროგრამებული. ერიქსონის განვითარების ეპიგენეტიკური მოდელის თანახმად, ფსიქოსოციალური სტადიები პროვინების გვემის დროში გაშლისა; განვითარება ამ მხრივ მომწიფების პროცესს ემსგავსება: მომწიფებით დეტერმინირებული პროცესი კი უნივერსალურ ხასიათს ატარებს და ყველა კულტურაში ერთნაირად მიმდინარეობს. ერიქსონი, ცხადია, აცნობიერებდა კულტურათა შორის განსხვავებულობის მნიშვნელობას და იკვლევდა კიდევ სტადიების გავლის თავისებურებებს სხვადასხვა კულტურაში. მაგრამ მას უბრალოდ მიაჩნდა, რომ ადამიანის ფორმირების პროცესი ყველა კულტურაში პრინციპულად მსგავსი პრობლემების გადაჭრას გულისხმობს. ყველამ უნდა დაძლიოს პატარა ბავშვის უსუსურობა, მისცეს ნორმალური ფუნქციონირებისთვის აუცილებელი ცოდნა-ჩვევები, გამოუმუშაოს სოციალური თანაცხოვრების წესები; ყველგან წარმოიქმნება იდენტურობის მიღწევის, შემდგომი თაობის გაზრდისა და სიკვდილისთვის თვალის გასწორების პრობლემა. შესაბამისი ამოცანები ყველა კულტურაში დგება, ვინაიდან თვით კულტურა ევოლუციური პროცესის ნაწილს წარმოადგენს (27).

ამრიგად, ეპიგენეტიკური მოდელით დახასიათებული ფსიქოსოციალური განვითარების სტადიები წარმოადგენს კრიტიკული პერიოდების სერიებს, რომლებიც უნდა დაძლეულ იქნან ცხოვრების განმავლობაში. ამასთან, ყოველი სტადია არა მხოლოდ

აყალიბებს სოციალური ცხოვრებისთვის აუცილებელ ახალ თვისებებს, არამედ ქმნის შემდგომ სტადიაზე გადასვლის პირობებს. აღნიშნული რვა სტადიიდან პირველი ოთხი ქრონოლოგიურად და, ნაწილობრივ, შინაარსეულად მიყვება ფროიდის ფსიქოსოციალური განვითარების პერიოდებს, ხოლო დანარჩენი ოთხი ერიქსონის მიერაა გამოყოფილი. ყოველ სტადიაზე ხდება სოციალურ-პიროვნული თვისებების წყვილიდან ერთ-ერთის ფორმირება, რომელთანაც ადამიანი საკუთარი თავის იდენტუფიკაციას ახდენს.

პირველ სტადიაზე (*რუბუს ხანა*, დაბადებიდან 1 წლამდე) კრიზისი დაკავშირებულია იმასთან, თუ როგორ უკმაყოფილებს მომწველი პირი (ძირითადად ესაა მშობელი) ბავშვს მთავარ სასიცოცხლო მოთხოვნილებებს. შესაბამისად, ვითარდება ან ბაზისური ნდობა გარემოსადმი ან უნდობლობა. ნდობა-უნდობლობის კონფლიქტის წარმატებული დაძლევის შედეგად შეიძინება ისეთი დადებითი ფსიქოსოციალური თვისება ან საბაზისო ძალა, როგორცაა *იმედი*.

მეორე სტადიაზე (*აღრეული ბავშვობა*, 1-3 წელი) კრიზისი ვითარდება ტუალეტთან მიწვევისა და სისუფთავის ჩვენების გამოუმუშავების გარშემო. იმის მიხედვით, თუ როგორ იქცევიან ამ შემთხვევაში მშობლები (დახმარება ან მკაცრი კონტროლი), ბავშვს უვითარდება ავტონომიურობა ან სირცხვილი და დაურწმუნებლობა. ამ სტადიის შედეგად შექმნილი საბაზისო ძალა *ნებისყოფაა*.

მესამე სტადიაზე (*სკოლამდელი ასაკი*, 3-6 წელი) კრიზისის პრობლემა სოციალიზაციაში მდგომარეობს. ბავშვმა უნდა გაითავისოს საზოგადოებაში მიღებული ნორმები და შეუფარდოს მათ თავისი აქტივობა. შედეგად ყალიბდება ინიციატივა ან დანაშაულის განცდა. ინიციატივას თან სდევს მიზანდასახულების გამოუმუშავება.

მეოთხე სტადიაზე (*პირველი სასკოლო ასაკი*, 6-12 წელი) ბავშვს უნდა გამოუმუშავდეს სერიოზული საქმის კეთების, სწავლის, დამოუკიდებელი მუშაობის უნარი. აქედან გამომდინარე, შეიძლება მოხდეს შრომისმოყვარეობის ან არასრულყოფილების ფორმირება. შრომისმოყვარეობა კომპეტენტურობის საწინდარია.

მეხუთე სტადიაზე (*მოზარდობა*, 12-20 წელი) კრიზისის მთავარი თემებია თანატოლებთან ურთიერთობა, პროფესიისა და ცხოვრების შემდგომი გზის არჩევა. აქ გადამწყვეტი ხდება თავისი მე-ს, თავისი უნარების ადეკვატური გაცნობიერება, წარსული გამოცდილებისა და მომავალი მიზნების ინტეგრაცია პიროვნების სტრუქტურაში. ამ გზაზე წარმატების შემთხვევაში ვითარდება თვითიდენტურობა, წარუმატებლობის შემთხვევაში — *აღრეული იდენტურობა*. სტადიის დადებითი თვისება *ერთგულებაა*.

მექექსე სტადიაზე (*აღრეული მოწიფულობა*, 20-35 წელი) კრიზისი სხვა ადამიანებთან, უპირატესად საპირისპირო სქესის წარმომადგენლებთან ახალი ურთიერთობების დამყარებას და ოჯახის შექმნას უკავშირდება. წარმატებული გამოცდილება ამ სარბიელზე ავტონომიურობას აჩენს, წარუმატებელი — *იზოლაციას*. სტადიის დადებითი თვისება *სიყვარულია*.

მეშვიდე სტადიაზე (*მოწიფულობა*, 35-65 წელი) ადამიანის საზრუნავი ისაა, რომ შეინარჩუნოს და განავითაროს თავისი აქტიურობა და შემოქმედებითობა მოღვაწეობის ყველა სფეროში (ინტიმური კავშირი, შვილების აღზრდა, პროფესიული საქმიანობა და ა.შ.). თუ ეს მოხერხდა, ვიღებთ პროდუქტიულობას, თუ არა — *სტაგნაციას*. სტადიის დადებითი თვისებაა *ზრუნვა*.

მერვე სტადიაზე (*სიბერე*, 65 წლის შემდეგ) ადამიანი ხანდაზმულობის კრიზისში შედის. მან უნდა შეაჯამოს თავისი ცხოვრება, როგორც მთლიანობა, რომელშიც მან განახორციელა თავისი თავი. ამ შემთხვევაში მას არ აშინებს სიკვდილის გარდა-



უვალობა, რადგან ზედაეს თავის გაგრძელებას შთამომავლობასა და შემოქმედებით წარმატებებში. იგი ხდება ინტეგრირებული. წინააღმდეგ შემთხვევაში მას სასწრაფო კეთილება იპყრობს. ამ სტადიაზე გამოშუშავებული საბაზისო ძალა სიბრძნეა (28).

საერთოდ, ეგო-ფსიქოლოგია უფრო კლასიკური ფსიქოანალიზის დამატებას და განვითარებას წარმოადგენს. ნეოფროიდიზში ბევრად უფრო კრიტიკულია ფროიდის თეორიის დებულებების მიმართ და რადიკალურია მათი ტრანსფორმაციის თვალსაზრისით. ეს მიმდინარეობა წარმოიქმნა ამერიკაში XX საუკუნის 30-იან წლებში; მისი ყველაზე თვალსაჩინო წარმომადგენლები არიან ე. ფრომი, კ. პორნი და პ.სალივანი. ნეოფროიდიზის ტიპი უარყოფენ ფროიდის ბიოლოგიზმს, ადამიანის წარმოდგენას ისეთ არსებად, რომელსაც მართავენ ფილოგენეზიდან მომდინარე ინსტინქტური ძალები. ცდლობენ რა მონახონ ერთიანობა ადამიანის ბუნებრივ და სოციალურ საწყისებს შორის, ისინი პრიორიტეტს მაინც საზოგადოებრივ ფაქტორებს ანიჭებენ. შეიძლება ითქვას, რომ ნეოფროიდიზში ფსიქოანალიზის შეხედულებების სოციალიზაცია მოხდა; ძირითად საკითხად იქცა სოციალური პროცესები და მათი როლი პიროვნების ქცევისა და ხასიათის ფორმირებაში<sup>1</sup>; დაიწყო და კვლავაც გრძელდება ფროიდის თვალსაზრისის დესექსუალიზაცია. გამოყოფილია პირველადი მოტივაციის ისეთი სახეები, რომელთაც არაფერი აქვთ საერთო ლიბიდოსთან, ეროსთან და თანატოსთან. ეს მოტივები ან თავად არიან სოციალური ბუნების ან ინდივიდისა და სოციალური გარემოს ურთიერთქმედების შედეგად ჩნდებიან. სოციალური გარემოს იმანენტური მანიერებთანა გამო ეთ ურთიერთქმედება ძირეული, ამოსავალი კონფლიქტის შემცველია. ადამიანის ხასიათი და ქცევითი სტრატეგიები ამ კონფლიქტის ნაყოფს წარმოადგენენ; მათ დაცვითი ფუნქცია აქვთ. ხასიათისა და დაცვითი აქტივობის მრავალი ფორმის ყოვლისშემკველი დახასიათებით ნეოფროიდიზტები საკმაოდ შორს წავიდნენ ფროიდიდან.

ამავე დროს, ნეოფროიდიზტები გაგებით ეკიდებიან თანამედროვე ფსიქოანალიზში გავრცელებულ მოწოდებას – უკან ფროიდიკენ, რადგან მათ არასდროს გაუწვევდით ორგანული კავშირი ფროიდის მოძღვრებასთან და ამას თავდაც აღნიშნავენ. როგორც სიღრმის ყოველგვარ ფსიქოლოგიაში, ნეოფროიდიზმშიც შენარჩუნებულია არაცნობიერის პრიორიტეტი: ამოსავალი მოტივაციური ძალები, კონფლიქტის წყარო და მისი დაძლევის გზები (მექანიზმები) არაცნობიერია; ასევე შენარჩუნებულია ცნობიერებისა და არაცნობიერის დაპირისპირების ფროიდიკული სქემა – ცნობიერება წინააღმდეგობას უწევს არაცნობიერ იმპულსებს და განდევნის მათ. მეურნელობა არაცნობიერი შინაარსების გაეცნობიერებას უკავშირდება; ამისთვის, გარკვეულ ნოვაციებთან ერთად, გამოიყენება ფსიქოანალიზის ტრადიციული ხერხები. მართალია ნეოფროიდიზმში უფრო ხშირად ლაპარაკია არა ნევროტულ სიმპტომებზე, არამედ ნევროტულ ხასიათზე, მაგრამ, აქაც შენარჩუნებულია ფროიდის თეზისი ნორმასა და პათოლოგიაში მოქმედი მექანიზმების იდენტურობის შესახებ. ეს პრინციპი საერთოდ ფსიქოანალიზის ქვაკუთხედაა, ვინაიდან მისი მტკიცე დაცვის გარეშე იგი ზოგადფსიქოლოგიური კონცეფციის სტატუსს დაკარგავს.

აღნიშნული თავისებურებები ყველაზე მკაფიოდ გამოვლინდა ნეოფროიდიზმის

<sup>1</sup> ცნობილია, რომ ფსიქოანალიზის შემქმნელი ადამიანის აქტივობის ყოველგვარი გამოვლინების მხოლოდ შინაგან, ბიოფსიქიკურ დეტერმინაციას აღიარებდა. გარე, სოციალურ ფაქტორებს იგი პრაქტიკულად არ ითვალისწინებდა და კითხვაზე მათი შესაძლო როლის შესახებ, ხუმრობით პასუხობდა: მე კლიმატიც არ მაინტერესებს, თუცა მასაც მნიშვნელობა აქვს.



გამოჩენილი თეორეტიკოსის ერთ-ერთ ფრომის (1900-1980) შემოქმედებაში. ფრომი დაიბადა გერმანიაში. ფილოსოფიური და ფსიქოანალიტიკური განათლების მიღების შემდეგ ერთხანს მუშაობდა ფრანკფურტის სოციალური კვლევების ინსტიტუტში, სადაც მოქმედებდა ერთ-ერთი ძლიერი სოციოლოგიური სკოლა. 1933 წელს ფრომი გადასახლდა ამერიკაში. იგი ეწეოდა ფსიქოანალიტიკურ პრაქტიკას და, ამავე დროს, მოღვაწეობდა კოლეჯებისა და იელის უნივერსიტეტებში. დიდი ხნის განმავლობაში ხელმძღვანელობდა მეხიკოს ფსიქოანალიზის ინსტიტუტს, იყო ნიუ იორკის აკადემიის წევრი. ფსიქოლოგიის, ფილოსოფიური ანთროპოლოგიის, სოციოლოგიის, თეოლოგიის საკითხებზე შექმნილმა შრომებმა მას საერთაშორისო აღიარება მოუტანეს.

ფრომის შემოქმედების ცენტრში ფსიქიკური და სოციალური ფაქტორების ურთიერთობის საკითხია. თავის კონცეფციაში იგი ცდილობს გააერთიანოს ფროიდისა და მარქსის შეხედულებები<sup>1</sup>. ამგვარი გაერთიანების საფუძველი იყო ფრომის რწმენა, რომ "სოციალური და კულტურული ფონის ცოდნის გარეშე შეუძლებელია სწორად გაეგოთ ფსიქოლოგიური პრობლემები; მაგრამ, ზუსტად ასევე, შეუძლებელია სოციალური მოვლენების გაგება იმის ცოდნის გარეშე, თუ როგორ მოქმედებს მათ საფუძვლად მდებარე ფსიქოლოგიური მექანიზმები" (16; 119). რადგან ფრომს უდიდეს ფსიქოლოგად ფროიდი მიაჩნდა, ხოლო უდიდეს სოციალურ ფილოსოფოსად მარქსი, ბუნებრივია, რომ არჩევანი სწორედ მათზე შეჩერდა. ფრომი თვლიდა, რომ მარქსმა ვერ შეძლო იმის ჩვენება, თუ როგორ გადადის ეკონომიკური ბაზისი იდეოლოგიურ ზედნაშენში. მათ შორის არსებული უფსკრულის ამოვსება, ფრომის აზრით, შესაძლებელია ფსიქოანალიზის საშუალებით. ამ მიზნით მას შემოაქვს სოციალური ხასიათის ცნება. იგი უნდა გაიმიჯნოს ინდივიდუალური ხასიათისაგან. სოციალურ ხასიათში განსაზღვრულია ამა თუ იმ საზოგადოების სოციალურ-ეკონომიკური სტრუქტურით გაპირობებული ადამიანთა ქცევისა და აზროვნების საერთო წესი<sup>2</sup>. იგი წარმართავს ამ საზოგადოების წევრთა ენერჯიას საჭირო მიმართულებით, აიძულებს მათ იმოქმედონ და იფიქრონ საზოგადოების ინტერესების შესაბამისად, რის შედეგადაც წარმოიქმნება ამ კულტურისათვის დამახასიათებელი იდეები და იდეალები. მაგრამ საზოგადოება განსაზღვრავს იმასაც, თუ რა გრძნობები და აზრებია დასაშვები ინდივიდების ცნობიერებაში. მაშასადამე, არსებობს როგორც სოციალური ხასიათი, ისე სოციალური არაცნობიერი. ეს უკანასკნელი გულისხმობს ისეთ შინაარსებს, რომლებიც განდევნილია საზოგადოების წევრთა უდიდესი ნაწილის ცნობიერებიდან. ეს შინაარსები თუ ტენდენციები ეხება იმ წინააღმდეგობებს, რომლებიც ამ საზოგადოებაში არსებობს და, რომელთა გაცნობიერებამ შეიძლება დაარღვიოს ინდივიდისა და, შესაბამისად, მთელი საზოგადოების ნორმალური ფუნქციონირება (ფრომის თქმით, საზოგადოება არაფერია, თუ არა ინდივიდების ერთიანობა). ამიტომ, საზოგადოების მკურნალობა, ფრომის მიხედვით, მისი წევრების მკურნალობას ნიშნავს. ეს ამოცანა კი ფსიქოანალიზმა უნდა შეასრულოს.

ფრომისთვის, ისევე როგორც ყველა ფსიქოანალიტიკოსისთვის, არაცნობიერი

<sup>1</sup> საერთოდ ე.წ. ფროიდო-მარქსიზმი ფსიქოანალიტიკური აზროვნების ერთ-ერთ საინტერესო განხილვას წარმოადგენს და არც თუ ცოტა მიმდევარი ჰყავს. მისი წამყვანი ფიგურები, ფრომთან ერთად, არიან ჯ. მარკუზე, კ. რაიკი, რ. ლიკტმენი (7).

<sup>2</sup> ფრომი სოციალური ხასიათის შემდეგ ტიპებს გამოყოფს: რეცეფციული (მიმდებლური), ექსპლოატატორული, დამბრუნებელი, საბაზრო (საქმიანი), პროდუქტიული.

საყრდენი ცნებაა. ფრომის შეფასებით, ფროიდის სხვა დიდ აღმოჩენებს შორის (ოიდიპოსის კომპლექსი, ნარცისიზმი, სიკვდილის ინსტიქტი, ინფანტილური სექსუალობა და სხვა) არაცნობიერი ყველაზე ფუნდამენტურია. უბედურება ის არის, რომ მას იგივე ბედი ეწია, რაც დანარჩენებს — მისი რეალური სიდიადე და მნიშვნელობა ერთგვარად გააფერმკრთალა ფროიდის ბიოლოგისტურ-მექანიცისტურმა თვალსაზრისმა: არაცნობიერი არ არის ბნელი ინსტიქტური ძალების სათარეშო ასპარეზი. მნიშვნელობათა თავშესაფარი. მის შინაარსს შეადგენენ, როგორც ბოროტი, ისე კეთილი ზრახვები და მისწრაფებები. ამავე დროს, არ უნდა ვიფიქროთ, რომ არაცნობიერის სფერო მხოლოდ ირაციონალურ ემოციურ-მოტივაციურ შინაარსებს შეიცავს. რაციონალური იდეები ცნობიერების მასში ბევრად მეტია, ვიდრე ცნობიერებაში. საქმე ისაა, რომ ჩვენი ცნობიერების რაციონალური შინაარსები თითქმის არ შეიცავენ ჭეშმარიტებებს — ეს არის არასწორი ინფორმაციის, ცურწმენების, ამოჩვენებების, რაციონალიზაციებისა და სხვა მსგავსი შინაარსების ნაზავი. აზროვნების პროცესში ილუზიების ეს სამყარო თითქოს ლოგიკისა და სანდოობის პრინციპების თანახმად ორგანიზდება. ითვლება, რომ ცნობიერების აღნიშნული დონე რეალობას ასახავს და ჩვენი ცხოვრება ამ სურათის მიხედვით იგვემბა. მაგრამ სინამდვილეში ეს სურათი სრულებითაც არ შეესაბამება რეალობას. სწორედ ამიტომ იგი არ ითრგუნება; პირიქით, ითრგუნება და განიდევნება ჭეშმარიტი ცოდნა. აქედან გამომდინარე, კითხვაზე, რა არის არაცნობიერი, ფრომი მასუბობს: “ირაციონალური ენებების გარდა, ესაა თითქმის მთელი ჩვენი ცოდნა რეალობის შესახებ” (17; 105). ჩვენ ვიცით ჭეშმარიტება, მაგრამ ვთრგუნავთ მას; არსებობს არაცნობიერი ცოდნა, რომლის გაცნობიერებაც ცხოვრებას უაღრესად დაამძიმებდა და სახიფათოდ აქცევდა. ამიტომ ადამიანის ენერჯის დიდი ნაწილი იმაზე იხარჯება, რომ დაუმალოს საკუთარ თავს ის, რაც იცის.

მაინც რა შეადგენს ამ ესოდენ ძნელად მისაღები და სუბიექტურად გასაიღუმ-ლოებული ცოდნის შინაარსს? ამ კითხვაზე მასუბი უნდა ვეძიოთ ფრომის შეხედულებაში ეგზისტენციალური წინააღმდეგობების შესახებ. ფრომის თანახმად, ცხოველი გარემოსთან პარამონულ დამოკიდებულებაში იმყოფება, რასაც შეგუების ინსტიქტური მექანიზმები განაპირობებენ. ადამიანთან ინსტიქტების როლი პრაქტიკულად ნულამდეა დაყვანილი. სამაგიეროდ მას აღმოუცენდა ახალი თვისებები, რომელთაგან უზნიშვნელოვანესია თვითცნობიერება, გონება და წარმოსახვა. ამ უნარების განვითარებით დაირღვა ცხოველის არსებობისთვის დამახასიათებელი პარამონია; ადამიანი გახდა ნორმალად გადახვევა, ანომალია, ბუნების ახირება. მისი არსებობა საკუთა წინააღმდეგობებით: ადამიანი ბუნების ნაწილია, ემორჩილება მის კანონებს, მაგრამ, ამავე დროს, იგი მუდმივად გადის ბუნების სამყაროს ფარგლებს გარეთ ანუ ტრანსცედენტირებს; იგი თავისთავადია და, ამასთან ერთად, მთელის ნაწილიცაა; იგი მოკვდავია, იცის ამის შესახებ და ვერ ახერხებს თავისი შესაძლებლობების სრულ განხორციელებას მისთვის განკუთვნილი მოკლე დროის მანძილზე; ადამიანი მარტოსულია, თავს ერთგვრად და თავისთავად არსებად განიცილის, მაგრამ ვერ იტანს მარტობას. მისი ბედნიერება სხვებთან კავშირში, მის თანამედროვე, წარსულ და მომავალ თაობებთან თანაზიარებაშია. ადამიანმა არ შეიძლება იცოდეს ყველაფერი, მაგრამ საკუთარი არსებობა მისთვის აუცილებლად გააზრებული უნდა იყოს. ფრომის თქმით, ადამიანი ერთადერთი ცხოველია, რომლისათვისაც მისი არსებობა პრობლემას წარმოადგენს. ეს პრობლემა აუცილებლად უნდა გადაწყვეს. ეგზისტენციალურ წინააღმდეგობებს გვერდს ვერ აუვლი. ადამიანის არსი ამ ფუნდამენტურ წინააღმდეგობებშია მოცემული და ყოველი სიცოცხლე მათზე ინდივიდუალურ მასუბს წამოადგენს.

ამრიგად, ეგზისტენციალურ წინააღმდეგობებს ის გარემოება ქმნის, რომ გაწყვეტილია ადამიანის კავშირი ბუნებასთან, სხვა ადამიანებთან და საკუთარ თავთან. ადამიანს აქვს უნარი ამ ვითარების გაცნობიერებისა. მაგრამ ეს ცოდნა წინააღმდეგობათა გარდაუვალობის გამო, მეტად მძიმე და მტკივნეულია. ამიტომ, ის ან განდევნილია ცნობიერებიდან, ან შენიღბული და რაციონალიზირებული.

ეგზისტენციალური წინააღმდეგობები აისახება არა მხოლოდ და არა იმდენად რაციონალურ, რამდენადაც ემოციონალურ-მოტივაციურ ფორმაში. ეგზისტენციალური კონფლიქტი წარმოშობს მუდმივი გაუწონასწორებლობის მდგომარეობას; ესაა წყარო ადამიანური აქტივობის დინამიკისა. ადამიანს ცხოველისთვის დამახასიათებელი ბიოლოგიური მოთხოვნილებებიც გააჩნია, მაგრამ მათი დაკმაყოფილება სრულყოფილი ადამიანური არსებობისათვის საკმარისი არ არის. ფრომი ხაზგასმით აღნიშნავს, რომ ადამიანის ფსიქიკის გაგება უნდა ემყარებოდეს იმ მოთხოვნილებების ანალიზს, რომლებიც ეგზისტენციის პრობლემებიდან მომდინარეობენ. ეს პრობლემები კი მისგან მოქმედებას მოითხოვენ: ადამიანმა უნდა დაძლიოს უსუსურობა, განკერძოებულობა, დაკარგულობა, ე.ი. უპასუხოს ეგზისტენციალურ წინააღმდეგობებს. ასეთ პასუხად შეიძლება მოგვევლინოს როგორც სიყვარული, მისწრაფება თავისუფლებისკენ, ჭეშმარიტებისკენ, სამართლიანობისკენ. ასევე სიბუღილი, საღიზმი, დესტრუქტულობა, ნარცისიზმი და სხვა. ყოველივე ეს ეგზისტენციალური წინააღმდეგობებიდან ნაწარმოები მოთხოვნილებების გამოვლენაა და ადამიანის ხასიათში მქალაქდება. ფრომი მათ ხასიათში ფესვგადგმულ ენებებსაც უწოდებს. საერთოდ, ხასიათისა და მოთხოვნილებების ცნებები მჭიდროდ არის ერთმანეთთან დაკავშირებული. ხასიათი განისაზღვრება, როგორც ყველა არაინსტიქტური მისწრაფების “შეღარებით მდგრადი სისტემა, რომელითაც ადამიანი მიმართებას ამყარებს ბუნებრივ და ადამიანურ სამყაროსთან” (30; 305). ინდივიდებს შორის განსხვავებებს განსაზღვრავს ის, თუ რა ეგზისტენციალური მოთხოვნილებებია გაბატონებული მათ ხასიათში. ხასიათში მოცემულია ინდივიდისათვის ტიპური აღქმის, განცდისა და ქცევის სურათი. ადამიანში ხასიათი ენაცვლება დაკარგულ ინსტიქტებს და ინსტიქტის მსგავსად მოქმედებს. ხასიათის შესაბამისი რეაქციები პიროვნებისთვის მისაღები და ბუნებრივია. იგი არ უფიქრდება მათ; შესაბამისი მისწრაფებებიც უპირატესად გაუცნობიერებელია.

მიუხედავად იმისა, რომ ხასიათი ეგზისტენციალურ წინააღმდეგობებზე ინდივიდუალურ პასუხს წარმოადგენს. მასში აუცილებლად არის მოცემული ნიშნები, რომლებიც საერთოა საზოგადოების ამა თუ იმ ჯგუფისთვის (თემი, ერი, კლასი). ეს კი უკვე სოციალური ხასიათია, რომელზეც ზემოთ იყო ლაპარაკი. იგი სხვადასხვა ქანაქტროლოგიური სტრუქტურის ბირთვის წარმოადგენს; ესაა ნიშნები, ნორმა, რომელსაც ინდივიდი აღზრდის, სოციალიზაციის პროცესში ითვისებს. ყოველი ინდივიდუალური ხასიათი სოციალურისა და ბუნებრივის სინთეზია. ამასთან, ბუნებრივი გაგებულია არა იმდენად ბიოლოგიურად, რამდენადაც ეგზისტენციალურად.

ადამიანის, როგორც საზოგადოებრივი არსების ისტორია იწყება იქიდან, რომ იგი გამოდის ცხოველური მდგომარეობიდან, რითაც კარგავს ერთიანობას ბუნებასთან და იძენს თავისუფლებას. თავისუფლების საკითხს ფრომი უდიდეს მნიშვნელობას ანიჭებს, რადგან მისი აზრით, ადამიანური არსებობა და თავისუფლება თავიდანვე განუყოფელია. თავდაპირველად თავისუფლება შეზღუდულია. ისტორიის ადრეულ საფეხურებზე ადამიანი მჭიდროდ არის დაკავშირებული გეართან, თემთან. იგი სრულიად იკმაყოფილებს მოყვასთან კავშირის, სხვათაზე გაერთიანების წარმართულ მოთხოვნილებას. ამასთან, სხვათაზე ურთიერთობა არ დაიკვანება ფიზიკურ კონტაქტზე. აქ მთავარია

ერთიანობა საზოგადოებაში მიღებულ ღირებულებებთან, ნორმებთან, იდეალებთან. ადამიანი შეიძლება სხვებთან ერთად ცხოვრობდეს და მარტო იყოს, ვინაიდან იგი გაუცხოებულია საზოგადოების სულიერი სამყაროსაგან. პირველყოფილ საზოგადოებაში ასეთი გაუცხოებისაგან მას მითოლოგია და მაგია იცავს. შუა საუკუნეები ფირომის მიერ შეფასებულია სოლიდარობისა და უსაფრთხოების ხანად; ადამიანის თავისუფლება შეზღუდულია მკაცრი სოციალური იერარქიით, მაგრამ ეს წესრიგი მასში დაცულობისა და გულდაჯერებულობის განცდას იწვევს; მას რელიგიაც აძლიერებს. რენესანსის ეპოქაში საზოგადოების სტრუქტურა იცვლება, ირღვევა ტრადიციული კავშირები, წინა პლანზე წამოიწვევს სიმდიდრისა და ძალაუფლების მოპოვების ეზიზი; ქრება სოლიდარობა, ძლიერდება ეგოიზმი, ინდივიდუალიზმი. ადამიანი ხდება უფრო თავისუფალი და დამოუკიდებელი. მაგრამ, ამავე დროს, იზოლირებულიც. სწორედ ასეთი იზოლირების შედეგად იჩნება თავს დაუტყვევებლობა, დაუცველობა, შიში, მარტოობა. კაპიტალიზმსა და თანამედროვე საზოგადოებაში ეს პროცესები კიდევ უფრო გაძლიერდა. ადამიანის მდგომარეობა აუტანელი გახდა. მას აღარ სურს თავისუფლება, რომლისაც ეშინია. ეს არის ნეგატიური თავისუფლება ანუ თავისუფლება რაიმესაგან, ამ შემთხვევაში ტრადიციული კავშირებისაგან, ერთიანობისაგან, დაცულობისაგან. ადამიანი ცდილობს გაქცეს ასეთ თავისუფლებას და ამისთვის გარკვეულ ფსიქოლოგიურ მექანიზმებს მიმართავს.

უმწიგობის და მარტოობის დაძლევა ორი გზით შეიძლება. ერთ გზას მივყავართ პოზიტიური თავისუფლებისკენ, ესაა თავისუფლება რაიმესკენ. ადამიანს შეუძლია სპონტანურად დაუკავშირდეს სამყაროს სიყვარულისა და შრომის საშუალებით. თავისი უნარებისა და შესაძლებლობების სრული გამოვლინებით. ამ გზით მას შეუძლია დაიბრუნოს ერთიანობა სხვა ადამიანებთან, სამყაროსთან და თავის თავთან ისე, რომ უარი არ თქვას დამოუკიდებლობაზე და მე-ს მთლიანობაზე. მეორე გზა – ესაა გზა უკან, უარის თქმა თავისუფლებაზე იმისთვის, რომ დაძლეულ იქნას მარტოობა. ეს არის გაქცევა აუტანელი სიტუაციიდან. მას იძულებითი ხასიათი აქვს და დაკავშირებულია ინდივიდუალობისა და მე-ს მთლიანობის ნაწილობრივ ან სრულ დაკარგვასთან. მას არ მივყავართ ბედნიერებასთან; იგი ამცირებს შუოთს, აქცევს ცხოვრებას ასატანად, მაგრამ პრობლემის არსებით გადაჭრას ვერ უზრუნველყოფს.

ფრომი თავისუფლებისაგან გაქცევის სამ ძირითად მექანიზმს გამოყოფს: ავტორიტარიზმი, დესტრუქტივიზმი და ავტომატური კონფორმიზმი. ავტორიტარიზმი მოიცავს საღიზმსა და მაზოხიზმს. მაზოხისტური პიროვნებისთვის დამახასიათებელია უსუსურობის, უბედურების, ნაკლოვანების გრძნობები. ასეთი ადამიანი მძვინკვლია დაჯანჯრის თავისი თავი, დაექვემდებაროს რაიმეს ან ვინმეს. მაზოხისტური ტენდენციების უკიდურესი გამოვლენაა საკუთარი თავისადმი ენების, სულიერი ან ფიზიკური ტკივილის მიყენების სურვილი. სადისტურ მისწრაფებებსაც მრავალი სახე აქვს: სხვისი დათრგუნვა, მორჩილებაში ყოლა, ყოველგვარი ექსპლოატაცია და ბოლოს, სხვისთვის ზიანისა და ტანჯვის მიყენება. საღიზმი და მაზოხიზმი ე.წ. სიმბიოზური მიზნის ან განწყობის რეალიზაციაა. სიმბიოზი, ფსიქოლოგიური თვალსაზრისით, არის ისეთი კავშირი ინდივიდებს შორის, როცა ორივე მხარე კარგავს მე-ს მთლიანობას და სრული ურთიერთდამოკიდებულების მდგომარეობაში ექცევა. სადისტსაც და მაზოხისტსაც ერთნაირად ესაჭიროება სხვა. განსხვავება მხოლოდ ისაა, რომ ერთი იმორჩილებს, მეორე კი ექვემდებარება. პირველი წარმოადგენს სიმბიოზის აქტიურ ფორმას, მეორე – პასიურს. ასეა თუ ისე, ორივე შემთხვევაში ადამიანი მტკიცედ უკავშირდება სხვას და ინდივიდუალობისა და თავისუფლების დაკარგვის ხარჯზე თავს აღწევს იზოლირებ-

ულობასა და მარტობას.

დესტრუქტიუზში განსხვავდება ავტორიტარიზმისაგან, რადგან მისი მიზანი აქტიური ან პასიური სიბიოზი კი არ არის. არამედ ყოველგვარი ობიექტის განადგურება, რომელონაც ინდივიდი მიმართებას ამყარებს. განადგურებას ექვემდებარებიან როგორც სხვა ადამიანები, ისე მატერიალური თუ სულიერი ფასეულობები. ამით ხდება უმწეობისა და უძლეულების გრძობის დაძლევა. საღიზმის შემთხვევაში ადამიანი ძალას სხვისი დამორჩილების წყალობით იძენს, ხოლო დესტრუქტიუზში დროს გარე საშიშროების მოშორების, ლიკვიდაციის საშუალებით.

გაუცხოებისა და მარტობის დაძლევის ყველაზე გავრცელებულ ხერხს ავტორიტური კონფორმიზმი წარმოადგენს. ამ შემთხვევაში ადამიანი მთლიანად ისეთი ხდება, როგორც სხვები. ინდივიდი კარგავს თავისთავადობას, გადაიქცევა ავტომატად. განსხვავება საკუთარ მე-სა და გარემოცვას შორის იშლება; ამასთან ერთად კი ქრება მარტობისა და უსუსურობის შიში. კონფორმიზმი წააგავს მიმიკრიის მექანიზმს, როცა ცხოველი საფრთხის სიტუაციაში შეფერილობას იცვლის და ისე ემსგავსება გარემოს, რომ მისაგან აღარ გაიჩრევა. თავის მე-ზე უარის თქმით ადამიანი გადაიქცევა მილიონების მსგავს რობოტად და აღარ განიცდის მარტობასა და შფოთს, მაგრამ ეს თავისი პიროვნების დაკარგვის ფასად უჯდება.

როგორც ითქვა, გაუცხოების გააღალახვა, სამყაროსთან და სხვებთან ერთიანობის მიღწევა ამ ნეგატიური შედეგების გარეშეც არის შესაძლებელი. ადამიანმა შეიძლება მიაღწიოს პოზიტიურ თავისუფლებას, მაგრამ მისკენ მიმავალი გზა ბევრად უფრო რთულია; ამიტომ, უმრავლესობა თავისუფლებისაგან გაქცევას ამჯობინებს. მიუხედავად ამისა, ეს გზა არსებობს და იგი თავისი თვითონის შესაძლებლობების სრულ და შეუზღუდავ გაშლასა და განხორციელებაში, სპონტანურ შემოქმედებით საქმიანობასა და სიყვარულში მდგომარეობს. ადამიანური არსებობის პრობლემის ნამდვილი გადაწყვეტა სიყვარულშია. “სიყვარული ადამიანში მოქმედი ძალაა, რომელიც მას სხვებთან აერთიანებს; სიყვარული ეხმარება ადამიანს იმაში, რომ გადაღახოს მარტობისა და გაუცხოების გრძობა და, ამავე დროს, დარჩეს უცვლელი, შეინარჩუნოს თავისი მთლიანობა” (18; 121). ასეთი სიყვარული არსებითად განსხვავდება ფსიქოლოგიური სიბიოზისაგან. განიხილავს რა სიყვარულის სხვადასხვა ფორმებს (დაძმური ანუ მოყვანის, დედობრივი, ეროტიული, საკუთარი თავის, ღმერთის), ფრომი ხაზგასმით აღნიშნავს, რომ ის არ არის უბრალოდ ფსიქიკური, სულიერი მდგომარეობა; სიყვარული მოქმედებაა, აქტიუობაა და ამიტომ გადამწყვეტი როლის შესრულება შეუძლია ეგზისტენციალური პრობლემების ტენსიონატი გადანწყვეტის საქმეში.

ნამდვილი სიყვარული ადვილი არ არის. თავისი თავის რეალიზაცია სიყვარულსა და შემოქმედებით შრომაში ცოტას თუ შეუძლია. ცხოვრების ასეთი სტილი და შესაბამისი ხასიათი იშვიათობაა. პოზიტიური თავისუფლების მიღწევა უდიდეს თავდადებას და სიმტკიცეს მოითხოვს. ამ მხრივ ფსიქოანალიზს დიდი დახმარების გაწევა შეუძლია, ვინაიდან იგი, პირველ რიგში, ხასიათის კორექციაა. ერთადერთი, რასაც შეუძლია შეარბილოს ან სულ მოსპოს ის ბოროტება, რაც ხასიათში გამჯდარ დამანგრეველ, ავტორიტარულ თუ კონფორმულ ტენდენციებშია, არის შემოქმედებითი პოტენციალის გაძლიერება, ადამიანის უნარის განვითარება პროდუქტიულად გამოიყენოს თავისი ძალები.

ადამიანის ბუნებისთვის იშთავითვე დამახასიათებელია მისწრაფება ბედნიერებისკენ. სიყვარულისკენ, თავისუფლებისკენ. სხვებთან ურთიერთობისკენ. ეს ყოველივე ისევე გამომდინარეობს ადამიანის არსიდან, როგორც დამანგრეველი ტენდენციები. ადამიანის

ბუნება თავისთავად არ არის არც კეთილი, არც ბოროტი. ადამიანის ბუნებას მისი არსებობის პირობებიდან გამომდინარე წინააღმდეგობები შეადგენს. ვეზისტენციალურ წინააღმდეგობებთან დაკავშირებული იმანენტური კონფლიქტი აუცილებლად მოითხოვს გადაწყვეტას, რომელიც, პრინციპში, ორი სახის შეიძლება იყოს: რევრესული ან პროგრესული. პირველი, საბოლოო ჯამში, მე-ს განადგურება და, ამდენად, ბოროტებად უნდა ჩაითვალოს. მეორე მე-ს შესაძლებლობების მაქსიმალური თვითრეალიზაცია და, ამდენად, სიკეთე. კუმანისტური ფსიქოანალიზში, როგორც ფრომი უწოდებს თავის მოძღვრებას, მხარში უნდა ამოუდგეს ადამიანს, რათა იგი სწორედ ამ გზას დაადგეს.

ფრომს მტკიცედ სჯერა ფსიქოანალიტიკური მეთოდისა. მისი გამოყენებით პრინციპულად ორი სხვადასხვა მიზნის მიღწევა შეიძლება. ესენია სოციალური ადაპტაცია და სულის განკურნვა. პირველ შემთხვევაში თერაპია ნევროტული სიმპტომების მოხსნაში მდგომარეობს. გასული საუკუნის დასაწყისში პაციენტები მიმართავდნენ ფსიქოანალიტიკოსს, ვინაიდან მათ აწუხებდათ მოტორიკის, სენსორიკის, სექსუალური და სხვა ფუნქციების დარღვევები. ეს დარღვევები მათ ხელს უშლიდა შეესრულებინათ ის როლები, რომლებსაც საზოგადოება კარნახობდა. ანალიტიკური მკურნალობა სოციალურ შეგუებას ემსახურებოდა. მსგავსი სიმპტომების მქონე ავადმყოფები ცხადია დღესაც არიან, მაგრამ ისინი უმცირესობას შეადგენენ. ახალი პაციენტები, ჩვეულებრივი მნიშვნელობით, ავადმყოფებად ვერც ჩაითვლებიან; მათი საზოგადოებრივი ფუნქციონირება ნორმალურია, მაგრამ ისინი ლაპარაკობენ ერთგვარ შინაგან სიკვდილზე, გარკვევით არც იციან, რა აწუხებთ. ადამიანები უჩივიან უძილობას, დათრგუნულობას; ოჯახურ ცხოვრებას მათთვის ბედნიერება არ მოაქვს, ხოლო სამსახურს — კმაყოფილება და სიხარული. ისინი ვერ ხვდებიან, რომ ეს სირთულეები მათი ძირეული, სიღრმისეული პრობლემის — გაუცხოების გამოვლენის ფორმებია. კუმანისტური ფსიქოანალიზი ამ ვითარების გაგებასა და გამოსწორებას ემსახურება. მკურნალობის მიზანი ამ შემთხვევაში იმდენად შეგუებაში კი არ მდგომარეობს, რამდენადაც ადამიანის შესაძლებლობების ოპტიმალურ განვითარებასა და ინდივიდუალურობის მაქსიმალურ რეალიზაციაში. სულის განკურნვა ავადმყოფობისა და ნორმის ისეთ კონცეფციას გულისხმობს, რომელიც უპირატესობას აძლევს არა საზოგადოების მოთხოვნებს, არამედ ინდივიდის ღირებულებებს და მოთხოვნილებებს.

საქმე ისაა, რომ პიროვნების განვითარებისა და საზოგადოების ფუნქციონირების ინტერესები ერთმანეთს არ ებმნევენ. ის, ვინც ნორმალურად არის მიჩნეული ადაპტირებულობის ნიშნის მიხედვით, შეიძლება ნევროტიკზე ნაკლებად ჯანმრთელი აღმოჩნდეს ადამიანური ღირებულებების თვალსაზრისით. კარგი შეგუება სწორად საკუთარ პიროვნებაზე უარის თქმის ხარჯზე მიიღწევა; ადამიანი ხდება ისეთი, როგორსაც საზოგადოება მოითხოვს, ამიტომაც კარგავს ინდივიდუალურობას და უშუალობას. ამის საწინააღმდეგოდ, ნევროტიკი შეიძლება ისეთ ადამიანად წარმოვიდგინოთ, რომელიც იბრძვის თავისი პიროვნების შესანარჩუნებლად. მარცხის შემთხვევაში, პიროვნების შემოქმედებითი თვითრეალიზაციის ნაცვლად, იგი გამოსავალს პოულობს ნევროტულ გამოვლინებებში ან ფანტაზიის სამყაროში. მაგრამ, ადამიანური ღირებულებების კუთხით, იგი ნაკლებად არის დასახიზრებული, ვიდრე ის "ნორმალური", რომელმაც საერთოდ დაკარგა თავისი ინდივიდუალურობა. საზოგადოდ, ფრომს მიაჩნია რომ ადამიანთა დაყოფა ნორმალურებად და ნევროტიკებად სამართლიანი არ არის. ნევროტულ ადამიანთან პრინციპულად იგივე მოვლენებს ვხვდებით, რასაც ჩვეულებრივ ადამიანთან, ოღონდ ნევროტიკთან მათ უფრო გამოკვეთილი, მძაფრი და გააცნობიერებული

ბასიათი აქეთ; ნორმალური ადამანები ვერც აცნობიერებენ თავისი არსებობის ძირულ პრობლემებს.



ამ პოზიციაზე დგას კარენ ჰორნიც (1885-1952). განსხვავება ნეეროტულ და ჯანმრთელ ადამიანს შორის მხოლოდ რაოდენობრივია. ეს დებულება გამოთქმულია მის საპროგრამო წიგნში, "ჩენი დროის ნეეროტული პიროვნება" (1937). აქ ჰორნიც თავი მოუყარა მოსაზრებებს, რომლებშიც გაუჩნდა ხანგრძლივი ფსიქოანალიტიკური პრაქტიკის დროს გერმანიაში და ამერიკაში. სადაც იგი 1932 წელს გადასახლდა. ფრომის მსგავსად, ჰორნიც იმ დასკვნამდე მიდის, რომ ახალი სოციალური ვითარებების შესაბამისად უნდა შეიცვალოს ფსიქოანალიზის თვალსაზრისი ნეეროზის ბუნებისა და მკურნალობის თაობაზე. მისი აზრით, ნეეროტულ სიმპტომებზე აქცენტის ნაცვლად, საჭიროა იქიდან ამოვიდეთ, რომ "ამ ფსიქიკურ აშლილობათა ნამდვილი მიზეზი ბასიათის დარღვევაში დეგომარეობის და რომ ნეეროტული ბასიათის სტრუქტურის გამოფლენისა და კორექციის გარეშე ჩვენ ვერ შევძლებთ ნეეროზის მკურნალობას" (22; 97). რაც შეეხება ბასიათს, იგი სოციალური ფაქტორებით არის განსაზღვრული. ჰორნიც გადაჭრით ამბობს უარს ფროიდის ბიოლოგისტურ ორიენტაციაზე და სოციალურად ორიენტირებული ფსიქოანალიზის განვითარებას ცდილობს. პიროვნების, მიხედავად ბასიათის ჩამოყალიბება ადრეულ ბავშვობაში იწყება. მაგრამ შესაძლებელია ძალიან გვიან დასრულდეს ადამიანი. ვარკვეულად მივიღო ცხოვრების განმავლობაში იცვლება ჰორნიც ამბობს ფიქსირებულ ფსიქოსექსუალურ სტადიებზე; მისი აზრით, განვითარება არ მიმდინარეობს უნივერსალური, ბიოლოგიურად განსაზღვრული სტადიების შესაბამისად; ამიტომ, ბასიათის ფორმირება მთლიანად გარემოს ფაქტორებზეა დამოკიდებული. აქ, ძირითადად, ოჯახური ფაქტორები ითვლებოდა; უფრო ფართო კონტექსტში კი - კულტურული და სოციალური ფაქტორები (23).

ჰორნიცის თეორიის ხაზგდებნიერებებს ძირული მფითი წარმოადგენს. ესაა პარტოიბისა და უსუსურობის განცდა, რომელსაც ინდივიდში პარტენციურად მტრული ვარემო იწვევს იმ აღმოცენდება სოციალური ვარემოს შევავლებით. კერძოდ კი მშობლებისა და ბავშვის ურთიერთობის იმ არასახურველი ფორმების შედეგად, რომლებსაც ადრეული ასაკიდან იწვევს თავს ეს შეიძლება იყოს ბივეარულის, გავების, შექმნარების დევიაციები ან ვადგარსებული მუქრეკობა. დამოკიდებლობისა და თავისუფლების შეზღუდვა, ერთ-ერთი მულისათვის უპარსესობის მინიჭება და ა.შ. ამას ჰორნიც მთავარ ძირვრებს უწოდებს. მფითა, როგორც დარეული მარტივაციური ძელა წარმოიშობს ბივეარულისა და ურთიერთობის სურვილს, რომლის უკანაც უსაფრანხობის მოთხოვნებს დგას ჰორნიცის თანხმად. ადამიანის აქტივობას ორი მთავარი მიხრანდება განსაზღვრავს: უსაფრანხობისა და სურვილების დამოკიდებლობის იმანი შეუთავსებელი ტრანსაციებისა კინადან სურვილების შეზღუდვა და უსაფრანხობის აუცილებლად გამოიწვევს დამოკიდებლობას ან დაბეჭავს ხარვედიების მხრიდან, რაც რეალურად უბეჭავს უსაფრანხობისა.

ჰორნიც ბივეარულის ვარინხლავს იმას, თუ როგორ აღწევს თავს კონფლიქტურ ვითარებას ნეეროტული ადამიანი ავი აღნიშნავს, რომ ნეეროტიკი კი არ მართავს თავის მიხრანდებას არამედ პრაქტიკა მიხრანდებას მართავს მას. კონფლიქტური ტრანსაციების არსებობისას და შეუთავსებლობა შეუძლებელია ხდის მათ შორის ვარინხლავს უსაფრანხობის ვარეკობისა ამიტომ, ნეეროტული პიროვნება მისწრაფებს



კონფლიქტის დაძლევის არარაციონალურ გზას ან ქვეით სტრატეგიას. თუ ეს სტრატეგია ფიქსირდება, იგი ხასიათობრივი თვისების ან, ავტორის ტერმინით, ნევროტული მიდრეკილების სახეს იღებს.

პორნი 10 ასეთ ნევროტულ მიდრეკილებას გამოყოფს: 1) მიდრეკილება სიყვარულისა და მოწონებისადმი (უზომო სურვილი მოსწონდე და უყვარდე ყველას); 2) მიდრეკილება გყადეს ხემძღვანელი პარტნიორი (მარტოობის შიშიდან გამომდინარე "მიწება") პარტნიორზე და ამით პარაზიტირება); 3) მიდრეკილება ცხოვრების ვიწრო ჩარჩოებით შეზღუდვისადმი (არამომთხოვნელობა, ცოტათი კმაყოფილება, ჩრდილში დარჩენა, საკუთარი შესაძლებლობების დაკნინება); 4) მიდრეკილება ძალაუფლებისადმი (მბრძანებლობისა და დამორჩილების თვითმიზნური ტენდენცია, ძალის თავყანისცემა და სისუსტის ზიზღი); 5) მიდრეკილება სხვების უქსლოატრიებისადმი (ადამიანების თავის სასიკეთოდ გამოყენება, მათგან გამორჩენის მიღება და იმის შიში, რომ შენც იგივე არ დაგმართონ); 6) მიდრეკილება საზოგადოებრივი აღიარებისადმი (დაუცხრომელი ეთნი პრესტიჟის, სტატუსის, სახელის მოპოვება); 7) მიდრეკილება აღტაცების ობიექტად ყოფნისადმი (ნარცისიზმი, მოწონებისა და ქების დაუოკებელი წყურვილი); 8) მიდრეკილება პატივმოყვარეობისადმი (წრგვადასული მისწრაფება იყო ყველაზე კარგი); 9) მიდრეკილება თვითკმარობისა და დამოუკიდებლობისადმი (ვალდებულებებისაგან გაქცევა, ყველაფრისაგან და ყველაზეაგან დისტანტირება); 10) მიდრეკილება სრულყოფილებისა და მოუწყვლადობისადმი (აკვიტებული მისწრაფება იყო უშეცდომო და წუნდაუღებელი ყველა თვალსაზრისით, შეცდომებისა და ნაკლოვანებების გამოქვადვების შიში).

ნევროტულ მიდრეკილებებს გარკვეული საერთო თვისებები გააჩნიათ. ისინი არაენობიერია. ადამიანს არ ესმის რამდენადაა ამ ტენდენციებით შეპყრობილი და რამდენად განსაზღვრავენ ისინი მის ცხოვრებას. კიდევ უფრო ნაკლებად ცნობიერდება, თუ რატომ გააჩნიათ ამ ტენდენციებს მასზე ზემოქმედების ასეთი ძალა. ნევროტულ მიდრეკილებებს აკვიტებული ხასიათი აქვთ; ისინი არ წარმართავენ ადამიანს განსხვავებული მიზნების შერჩევისკენ და მას რიგიდულს ხდიან. და ბოლოს, ნევროტული მიდრეკილებები არარეალისტური და პრინციპულად დაუკმაყოფილებელი ხასიათისაა, ხოლო მათი ფრუსტრაცია აუცილებლად იწვევს ძლიერი შფოთვის რეაქციას (24).

წიგნში "ჩვენი შინაგანი კონფლიქტები" (1945) ავტორი აერთიანებს ყველა ამ მიდრეკილებას თუ რეაგირების ტიპს დაცვითი ქცევის სამ გლობალურ სტრატეგიაში: 1) მოძრაობა ადამიანებისკენ 2) მოძრაობა ადამიანებისგან და 3) მოძრაობა ადამიანების წინააღმდეგ. თუ ნორმაში ეს ტენდენციები ასე თუ ისე თანაარსებობენ და აწონასწორებენ ერთმანეთს, ნევროზში ისინი მთლიანად ურთიერთგამომორცხავი ხდებიან და ერთ-ერთი მათგანი იკავებს გაბატონებულ ადგილს. ამის შედეგად, შფოთვა, რომლის შემცირებასაც თითქოს უნდა ემსახურებოდეს ქცევის ეს სტრატეგია, კიდევ უფრო ძლიერდება, რადგან სხვა სრატეგიების შესაბამისი მოთხოვნები არ კმაყოფილდება. საბოლოო ჯამში, ნევროტიკი ექცევა მანკიერ ნევროტულ წრეში — ცდილობს შეამციროს შფოთვა იმ ხერხით, რომელსაც ამ უკანასკნელის გამძლიერებისკენ მივყავართ.

აღნიშნული სამი ქცევითი სტრატეგიის შესაბამისად გამოიყოფა ნევროტული პიროვნების (ხასიათის) სამი ტიპი: 1) დამთმობი 2) განდგომილი და 3) აგრესიული. დამთმობი ტიპი მიისწრაფის ადამიანებისკენ, რომლებიც მასზე დომინირებენ, უყვართ იგი და იცავენ მას; განდგომილი ტიპი ურიდება ადამიანებს, უყვარს მარტოობა, არის დამოუკიდებელი და თვითკმარი; აგრესიული (მტრული) ტიპი მიმართულია სხვა

ადამიანებთან დაპირისპირებისკენ. იზიდავს ძალაუფლებას, პრესტიჟს, დომინირებას. ამასთან ერთად უნდა აღინიშნოს, რომ, პორნის თვალსაზრისით, განსხვავება ნევროზით შეპყრობილ და ნორმალურ პიროვნებას შორის მხოლოდ რაოდენობრივი სახისაა; წინააღმდეგობა კონფლიქტურ ტენდენციებს შორის ნევროტიკთან ბევრად უფრო ძლიერია, ვიდრე ჯანმრთელ ადამიანთან (25).

თავის ბოლო წიგნში, "ნევროზი და ადამიანის განვითარება" (1950), პორნი მსჯელობს ნევროტული და ნორმალური პიროვნების განვითარების საკითხებზე. ნორმალური განვითარება რეალური მე-ს თვითრეალიზაციის ნიშნავს. ძირეულ შფოთთან დაკავშირებული პრობლემების გადასაჭრელად ნევროტული პიროვნება იმუშავებს იდეალიზირებულ მე-ს არაადექვატური, გადაჭარბებული თვითშეფასებით. ფსიქოთერაპიული მუშაობის მიზანი პაციენტის რეალურ მე-სთან დაბრუნებაში მდგომარეობს. ადამიანმა უნდა მიიღოს საკუთარი თავი ისეთი, როგორც ის არის - ყველა ნაკლოვანებითა და შეზღუდულობით. ამისთვის საჭიროა შფოთვის შემცირება იმ დონემდე, რომ ადამიანმა შეძლოს ნევროტული სტრატეგიების გარეშე ცხოვრება. ამას ემსახურება პორნის მიერ საკმაოდ მოდერნიზებული ფსიქოანალიზი, რომლისთვისაც, ფროიდის ფსიქოანალიზისაგან განსხვავებით, დამახასიათებელია უფრო მეტი ორიენტირებულობა აწმყოზე (და არა წარსულზე) და სტრუქტურაზე (და არა გენეზისზე) (26).

პორნი უარყოფს ფროიდის პანსექსუალიზმს და ლიბიდოს თეორიას. ეჭვი შეაქვს ოიდიპოსის კომპლექსისა და სიკვდილის ინსტინქტის არსებობაში, ასევე იღის, ეგოსა და სუპერ-ეგოს ცნებების მართებულობაში და ა.შ. მიუხედავად ამისა, იგი ძალზე მაღალ შეფასებას აძლევს ფროიდის მიძღვრებას და მიაჩნია, რომ საჭიროა არა მისი უარყოფა, არამედ სრულყოფა. ამასთან დაკავშირებით პორნი თვლის, რომ მის კონცეფციას ფსიქოანალიზისათვის დამახასიათებელი ყველა ნიშანი გააჩნია, ესენია: შეზღუდულებათა გარკვეული სისტემა არაცნობიერი პროცესების როლისა და გამპოლენის ფორმების შესახებ და, აგრეთვე, გარკვეული თერაპიული პროცედურების სისტემა, რომლითაც ეს პროცესები ცნობიერდება.

ბევრად უფრო პრობლემატურია ფროიდიზმისადმი ამერიკელი ფსიქიატრის და ფსიქოლოგის პარი სტეკ სალივანის (1892-1945) შეხედულებათა სისტემის მიკუთვნება. სალივანი გამოირჩეოდა იშვიათი დამოუკიდებლობით და კრიტიკულობით ორთოდოქსალური ფსიქოანალიზის მიმართ. ამასთან სულიერი მოვლენების განხილვისას იგი ცოდნის სხვადასხვა დარგის სინთეზის მომხრე იყო. მისი თვალსაზრისი ჩამოყალიბდა გარკვეული ფსიქონევროლოგიური (უ-უატი), კულტურული-ანთროპოლოგიური (ე. სეპირი, რ. ბენდიქტი) და სოციოლოგიური (ჯ. მილი) მოსაზრებების გაკვლით. რაც შეეხება ფსიქოლოგიას, აქ ფსიქოანალიზთან ერთად, პირველ რიგში, უნდა აღინიშნოს ველის თეორია (კ. ლევინი) და სოციალური ბიპევიორიზმი (ლ. კორტელი). სალივანს ზოგჯერ ამ უკანასკნელი მიმართულების წარმომადგენლადაც თვლიან (29). ამის საფუძველს ალბათ ის გარემოება იძლევა, რომ

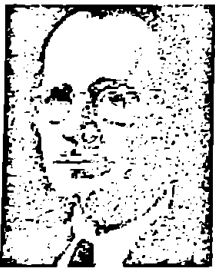

სალივანი თავისი სისტემის აგებისას აქტიურად იყენებდა ოპერაციონალიზმს. როგორც ცნობილია ფილოსოფიური აზრის ეს მიმართულება იმჟამინდელი ამერიკული მეცნიერების მენტალიტეტში ღრმად იყო ფესვგადგმული და ნეობიპევიორიზმის ძირითად მეთოდოლოგიურ საფუძველს წარმოადგენდა (იხ. თავი მეხუთე). ნეობიპევიორისტე-

ბის მსგავსად სალივანი ცდილობდა აეგო ფსიქოლოგია ზუსტი საბუნებისმეტყველო მეცნიერების მსგავსად. ამისთვის მან გარკვეული თეორიებიც კი ჩამოაყალიბა. ასეა თუ ისე, ფსიქოლოგიის ისტორიაში სალივანი მაინც ნეოფროიდიზმის წარმომადგენელთა შორის განიხილება. ეს საეხებით გამართლებულია, ვინაიდან სალივანისთვის ისევე, როგორც ყველა ნეოფროიდისტიისთვის მაინც ამოსავალი იყო შეხედულება არაცნობიერი ფსიქიკის სამალაქში მოთავსებული მოტივაციური ძალების შესახებ.

ამ ძალების მასაზრდოებელ წყაროს, სალივანის თანახმად, ინსტინქტური ლტოლვები კი არა ინტერპერსონალური ურთიერთობები წარმოადგენენ. ადამიანის მთელი ცხოვრება პიროვნებათშორისო ურთიერთობებში მიმდინარეობს. პიროვნება მხოლოდ სხვა ადამიანებთან ურთიერთობაში ყალიბდება და ვლინდება. ეს ურთიერთობა შეიძლება იყოს რეალური ან წარმოსახვითი, მაგრამ ყველა შემთხვევაში ის ჩართულია ადამიანის ქცევაში. ამ აზრით ადამიანის მთელი ფსიქიკური წყობა ინტერპერსონალური ხასიათისაა. უფრო მეტიც, სალივანი განსაზღვრავს პიროვნებას, როგორც “განმეორებადი პიროვნებადშორისი სიტუაციების შედარებით მდგრად მოდელს, რომელიც ახასიათებს ადამიანის ცხოვრებას” (33; III). ეს ნიშნავს, რომ ობიექტური კვლევის საგანი ინდივიდები კი არ უნდა იყვნენ, არამედ “პიროვნებადშორის ველებში მიმდინარე მოვლენები და მოქმედებები” (იქვე). ის რაც განსაზღვრავს ადამიანის ქცევას მოთავსებულია მასში კი არა, პიროვნებათაშორის ველში. ამკარა, რომ ეს მსჯელობა ლევიანის ველის თეორიასთან სრულ შესაბამისობაში იმყოფება (იხ. თავი მეექვსე).

ინტერპერსონალურ ურთიერთობაში ინდივიდი დაბადებიდანვე შედის. უკვე ახალდაბადებულ ბავშვს უნდა იყოს ორი ძირითადი ინტერპერსონალური მისწრაფება: დედის (მოძველის) აღერისის, სითბოს მიღების მოთხოვნილება და შფოთვის, წუხილის არიდების ტენდენცია. ეს სოციალური მოტივაცია იმთავითვე თანაარსებობს და თანამოქმედებს ბიოლოგიურ მოტივაციასთან. სითბოს და აღერისის მიღების სწრაფვა ჩართულია ბიოლოგიურ მოტივაციაში იდენად. რამდენადაც კვებითი. ტემპერატურული თუ სხვა სასიცოცხლო მოთხოვნილებების დაკმაყოფილებისთვის აუცილებელია მოზრდილი ადამიანის მზრუნველობა და თანამონაწილეობა. რაც შეეხება შფოთვისას, ის გადაეცემა ბავშვს დედისაგან (ან სხვა უახლოესი პირისაგან) როცა იგი არაკეთილგანწყობილია, შეწუხებულია ან გაბრაზებულია. ეს ვითარება სალივანის მიერ დაფიქსირებულია შფოთვის თეორიაში. რომლის თანახმად შფოთვის დაბაბულება მომველ პირში ინდუცირებას უკეთებს შფოთვის ჩვილ ბავშვში. შფოთვა მიმედ მოქმედებს კვებით ან სხვა ორგანიზმულ პროცესებზე და საბოლოო ჯამში ბავშვის ჯანმრთელობაზე. მოგვიანებით ის შესაძლოა უარყოფითად აისახოს პიროვნებათშორის ურთიერთობებზეც.

შფოთვის არიდების მოთხოვნილება აიძულებს ბავშვს ყურადღება მიექციოს იმას თუ რას იწონებენ უფროსები და რას არა. ამ შეფასებების გავლენით ურთიერთობის პროცესში ყალიბდება მე-სისტემა, რომელშიც პერსონიფიკაციის გარკვეული სახეა მოცემული. პერსონიფიკაციის ტერმინით აღინიშნება ის წარმოდგენები თავის თავის და სხვების შესახებ, რომელთა პირველადი ფორმები უკვე ადრეულ ბავშვობაშია მოცემული. ისინი შეიძლება იყვნენ ადექვატური და არაადექვატური. მე-სისტემის სტრუქტურა თავის თავის პერსონიფიკაციებს შეიცავს. ისინი სამი სახისაა: კარგი-მე, ცუდი-მე და არა-მე. იმის მიხედვით რომელი – კარგი თუ ცუდი მე-ს სტრუქტურა დომინირებს მე-სისტემაში ინდივიდი განსხვავებულად რეაგირებს მნიშვნელოვანი მოთხოვნილებების ფრუსტრაციაზე. ცუდი მე-ს იდენტიფიკაციისას სუბიექტი თავის თავს ამტყუნებს, ხოლო კარგი მე-ს შემთხვევაში სხვაზე გადაბრალებას ახდენს. მე-

სისტემის ჩამოყალიბება საკმაოდ ადრეულ ასაკში (12-18 თვე) იწყება ცნობიერების მონაწილეობის გარეშე. საბოლოო სტაბილიზაციას იგი აღწევს გვიანი ყრბობის ეტაპზე. რომელიც პიროვნების განვითარების ბოლო სტადიას წარმოადგენს (სალიევანის მიხედვით მოწიფულობაზე პიროვნება ექვს სტადიას გაივლის). მე-სისტემა, როგორც წესი, ნაკლებად ექვემდებარება კრიტიკას და მეტ-ნაკლებად უცლელი სახით თან გაყვება ადამიანს მთელი ცხოვრების განმავლობაში. მის შესაცვლელად, არც თუ იშვიათად, საგანგებო ფსიქოთერაპიული ჩარევა ხდება საჭირო. ინტერპერსონალური ურთიერთობები, ცხადია, ყოველთვის პარამონიული და უკონფლიქტო ვერ იქნება. შფოთვა სოციალური ცხოვრების მოუცილებელი მომენტია. ამ ვითარებასთან შეგუების პროცესში პიროვნებაში ფსიქოლოგიური თავდაცვის ერთგვარი მექანიზმი წარმოიქმნება. მისი მოქმედების გამოვლინებაა, როცა ადამიანი ოთიქოს ვერ ამჩნევს იმას, რაც ეწინააღმდეგება მე-სისტემას და იწყებს შინაგან დისკომფორტს. ეს მოვლენა სალიევანის კონცეფციაში შერჩევითი ყურადღების ან დისკომფორტის სახელწოდებით აღინიშნება. ფსიქოთერაპიის მთავარი დანიშნულება, მისი აზრით, მდგომარეობს ისეთი თავდაცვითი მექანიზმების შემუშავებაში, რომლებიც ხელს შეუწყობენ სოციალურ გარემოსთან პარამონიულ შეგუებას. ამ მიზნით გამოიყენება ფსიქოატრიული ინტერვიუს მეთოდი, რომელიც გულისხმობს პაციენტთან კონტაქტის პროცესში აქტიურ ზემოქმედებას ინტერპერსონალურ ურთიერთობებზე.

სოციალური გარემო, რომელსაც სალიევანი კლინიკაში ქმნიდა პერსონალის სპეციალური შერჩევის, სწავლების, პაციენტების თანაცხოვრების ყველა ნიუანსის გათვალისწინებით და ფსიქოთერაპიული სეანსების დროს თავისი გამორჩეული ემპათიური უნარის მეშვეობით. საოცარ თერაპიულ ეფექტებს იწვევდა (5). განსაკუთრებით შთაბეჭდილი იყო სალიევანის წარმატებები შიზოფრენიის მკურნალობის საქმეში, რამაც მას ამერიკის წამყვანი ფსიქიატრის სახელი მოუტანა. სალიევანმა ამ მიმართულებით გააფართოვა ფსიქოანალიზი. მან პირველმა გააგრძელა ფსიქოანალიტიკური მიდგომა ფსიქოზებზე. ფრიიდს ფსიქოზები ესმოდა, როგორც კონფლიქტი ინდივიდსა და გარე სამყაროს შორის. რის შედეგადაც ადამიანი გარემოსგან პირს იბრუნებს. ნეეროზი კი ინტრაფსიქიკურ აშლილობად არის წარმოდგენილი; ის იღის, ეგოსა და სუპერ-ეგოს სტრუქტურებს შორის კონფლიქტის შედეგია. ვინაიდან გარე სამყარო სხვა ადამიანებისაგან შედგება, ძირითადი კონფლიქტი ინდივიდსა და მის სოციალურ გარემოს შორის წარმოიქმნება. სალიევანი თვლის, რომ ეს ერთნაირად მართებულია როგორც ფსიქოზის, ისე ნეეროზის შემთხვევაში, რადგან ინტრაფსიქიკური კონფლიქტები თავდაპირველად პიროვნებათშორის კონფლიქტებს წარმოადგენენ და განვითარების პროცესში პიროვნულ სტრუქტურებში ინტერნალიზდებიან. სალიევანი უფრო შორსაც მიდის და თვლის, რომ პიროვნება, როგორც არსი, როგორც პირადი ინდივიდუალობა, ილუზიაა, რადგან ჩვენ არ ვცხოვრობთ თავისთავად. ავტონომიურად და ინდივიდუალურად. ამიტომ, აქცენტი უნდა გაკეთდეს არა იმდენად პიროვნებაზე, რამდენადაც ინტერპერსონალურ სიტუაციებზე. ამგვარი მიდგომა, ცხადია, ვრცელდება შიზოფრენიაზეც. ყურადღების ცენტრში აქაც სოციალური სიტუაცია უნდა იყოს და არა ავადმყოფი ინდივიდუუმი. თავის ამოცანას სალიევანი იმაში ხედავს, რომ დაეხმაროს შიზოფრენიით დაავადებულს პარამონიულად "ჩაიწეროს" სოციალურ გარემოცვაში. ამ დაავადებისას რეალურ ცხოვრებასთან შეგუებისთვის საჭირო ფუნქციები არ არის მოშლილი და სამუდამოდ დაკარგული; ისინი მხოლოდ დათრგუნულია და ეს დათრგუნვა ინდივიდისთვის რეალობისაგან გაქცევის საშუალებას წარმოადგენს. ამოცანა ავადმყოფის სოციალური რეალობისაკენ შემობრუნება და დათრგუნვის მოხსნა. წამყვანი

ფსიქონალიტიკოსების შეფასებით. სალივანი, თავისი ინტერპერსონალური ფსიქო-ატრიის მოდელის ფარგლებში. შიზოფრენიის მკურნალობისას დინამიკური ფსიქო-თერაპიული მეთოდების გამოყენების უზარმაზარ გამოცდილებას ფლობდა (2).



თუ სალივანმა ფსიქონალიზი ფსიქოზებზე გაავრცელა, მაინც კოხუტი (1913-1981) შეეცადა ფსიქონალიზი ისეთ პაციენტებთან გამოეყენებინა, რომლებიც უჩიოდნენ შინაგან დეზინტეგრაციასა და სიცარიელეს. მათ შორის იგი ხშირად ხედებოდა სასაზღვრო მდგომარეობებში მყოფ პირებს და ნარცისიზმის კომპლექსით შეპყრობილ ინდივიდებს. ტრადიციულ ფსიქონალიზში ითვლება, რომ ნარცისიზმთან დაკავშირებული დარღვევები იმ კონფლიქტის შედეგია, რომელიც დაუძლეველ ლტოლვებსა და დაცვით შექანიზმებს შორის არსებობს; ის მკურნალობას არ ექვემდებარება. კოხუტმა

დაადასტურა, რომ ლტოლვების განდევნის იდეოლოგიაზე დამყარებული ფსიქონალიზი თავისი ინტერპრეტაციული მეთოდიკით არა მხოლოდ არაუფექტურია, არამედ კიდევ უფრო ამძიმებს ამ პაციენტების მდგომარეობას. თუ ამ მდგომარეობას გავანალიზებთ როგორც მე-ს აშლილობას, გამოვიყენებთ ემპატიური მოსმენის მეთოდს და პაციენტს ვაგრძობინებთ, რომ ნამდვილად გვესმის მისი სატკივარი შეიძლება ძალიან კარგი თერაპიული ეფექტი მივიღოთ.

კოხუტი არ თვლის, რომ ნარცისიზმი თავისთავად პათოლოგიური მდგომარეობაა. ნარცისიზმის ეტაპს თავის განვითარებაში ყველა გაივლის და ეს ნორმალურია. ბავშვში, გარკვეული ხნის განმავლობაში მაინც. საკუთარი თავი მთელი სამყაროს ცენტრად უნდა განიცადოს. თუ ეს მოთხოვნილება სათანადოდ არ კმაყოფილდება, მაშინ ვითარდება ნარცისისტული გადახრა. ნორმალური მე-ს ფორმირებისთვის საჭიროა ნორმალური ნარცისისტული პროცესის გაელა. ეს პროცესი ორი სახისაა: ასახვა, რომლის დროს ბავშვი დედის მოსიყვარულე მზერაში თავისი თავის მნიშვნელობასა და ღირებულებას ამოიკითხავს და იდეალიზაცია, როდესაც თავისი მე-ს სხვაზე (მშობელზე) პროეცირება ხდება. ორივე შემთხვევაში ბავშვი თავის მე-ს სხვისი დახმარებით შეიცნობს. ამ სხვას მე-ობიექტი ეწოდება და მის როლში ისინი გამოდიან, ვინც უვლიან პატარა ბავშვს; ჩვეულებრივ, ესაა დედა. მე-ს ჩამოყალიბება მე-ობიექტთან მიმართებაში, ასახვა-იდეალიზაციის პროცესების გაულოთ ხდება. ამ პროცესების დამრღვევა და ბავშვის მიერ ნორმალური ნარცისისტული ტენდენციების დაუქმყოფილებლობა მოზრდილობაში პათოლოგიური ნარცისიზმით კომპენსირდება. კოხუტის აზრით, როცა ფსიქოთერაპევტი აკმაყოფილებს ამ ტენდენციებს, იგი მე-ობიექტად იქცევა. თერაპევტმა უნდა აჩვენოს პაციენტს, თუ საიდან მომდინარეობს მისი უსუსურობისა და უიმედობის განცდა. მაშასადამე, ხელი შეუწყოს ინდივიდის მიერ თავისი ნამდვილი ბუნების გაგებას. მხოლოდ მაშინ იგრძნობს იგი საკუთარ თავში დარწმუნებულობას; მაშინ წარმართავს თავის აუხდენელ ოცნებას ნორმალური იდეალებისკენ, სიბილერისა და ძალაუფლებისკენ. პაციენტი თავისი მე-ს ფსიქონალიტიკოსზე გადატანას ახორციელებს და აღარ გრძნობს თავს მარტოსულად და დაკარგილებულად. საბოლოოდ პაციენტი ფსიქონალიტიკოსის პიროვნების ინტერნალიზაციას ახდენს და აღადგენს მე-ს ნორმალურ სტრუქტურას (ორგანიზაციას), ანუ, ერთგვარად, თავიდან გაივლის იმ ნარცისისტულ პროცესს, რომლის დეფექტმაც მისი პრობლემები წარმოშვა. საზოგადოდ, კოხუტი პიროვნებისა და ქცევის ნარცისისტულ დარღვევებზე ლაპარაკობს. ორივე გულისხმობს მე-ს (თვითონის) დროებით დაშლას.

შესუსტებას ან სერიოზულ დამახინჯებას. მაგრამ განსხვავებული სიმპტომატიკით გამოვლენილს. პიროვნების ნარცისისტული დარღვევის სიმპტომებია მგრძობიარობის აწვევა სხვების მიერ უგულვებელყოფის მიმართ, იპოქანდრია და დეპრესია; ქცევითი ნარცისისტული დარღვევისთვის დამახასიათებელია პერვერსია, დელიკენტურობა და დამლუპველი ჩვევები (8).

ფსიქოანალიზის გამოყენების სფეროში მოიცვა არა მარტო სხვადასხვა ფსიქიკური და ქცევითი დარღვევები, არამედ ორგანული ათოლოგიებიც, უფრო ფართოდ — ფსიქიკურისა და სხეულბრივის ურთიერთობა. ფსიქოანალიზის ფარგლებში წარმოიშვა სხეულზე ორიენტირებული და ფსიქოსომატური მიდგომა. მისი ამოსავალი წერტილი არის თეზისი სულისა და სხეულის ერთიანობისა და განუყოფლობის შესახებ. ორგანიზმული პროცესები ფსიქოფიზიოლოგიური ბუნების პროცესებია. ამიტომ მათი ერთ-ერთი მხარის ცვლილება, ასე თუ ისე, იწვევს მთლიანობით ხასიათის სტრუქტურულ და ფუნქციონალურ ცვლილებებს. აქედან გამომდინარე, ფსიქოანალიზის პროცესში შესაძლებელია მოძრაობა როგორც სხეულიდან სულისკენ. ასევე ფსიქიკიდან სომისკენ. პირველი მიმართულების იდეოლოგი ვილჰელმ რაიხი

(1897-1957) იყო. მისი საერთო ორიენტაცია ასე გამოიხატება — ფსიქიკური სრულფასოვნებისა და სრულყოფილების მისაღწევად აუცილებელია სხეულის ბუნებრივი და თავისუფალი ფუნქციონირების უზრუნველყოფა. ადრინდელ შრომებში რაიხი აქცენტს აკეთებს ხასიათის საკითხზე და მას ფსიქოლოგიური ან პიროვნული ჯავშნის ცნებას უკავშირებს. ხასიათი პიროვნებისათვის ფსიქოლოგიური ჯავშნის ფუნქციას ასრულებს: იცავს მას მრავალრიცხოვანი ინსტინქტური, უპირატესად სექსუალური იმპულსებისაგან. ხასიათში მოცემული თავდაცვითი რეაქციები შელანდება შესაბამისი მიმოქის, შესტების, პოზების სახით. რაიხი ფიქრობს, რომ სხეულბრივი გამოვლინებები უფრო მეტს გვეუბნებიან აკციენტის ხასიათზე, ვიდრე მისი სიტყვები. ვინაიდან, სიტყვებისაგან განსხვავებით, ისინი არასდროს ტყუიან. ამიტომ, თავის პრაქტიკულ მუშაობაში რაიხი რუდუნებით შეისწავლიდა აკციენტებისთვის დამახასიათებელ გამოშატველ მოძრაობებს (11).



ემოციების დათრგუნვის უნივერსალურ მექანიზმს კუნთური რიგიდულობა ანუ კუნთური ჯავშანი წარმოადგენს. ამ კუნთური დაკეთი რეაქციების შემცირება ან მოხსნა. ფსიქოლოგიური მასალის ანალიზთან ერთად, თერაპიის პროცესში თავისუფლებს ლიბიდოზულ ენერგიას და შესაბამის ემოციებს, რომლებიც ჯერ კიდევ ადრეულ ასაკში იყვნენ ბლოკირებული კუნთური ჯავშნით.

მოგვიანებით რაიხმა ჩამოაყალიბა შეხედულება სასიცოცხლო ან ორგონული ენერგიის შესახებ, რომელიც ყველა ორგანიზმისთვის დამახასიათებელ ბიოენერგეტიკას წარმოადგენს (ტერმინი ბიოენერგეტიკა და შესაბამისი თეორია რაიხის მოწაფეს, ალექსანდრ ლოუნეს ეკუთვნის). საბოლოოდ რაიხმა ფსიქოთერაპია კუნთური ჯავშნის მიერ ბლოკირებული ორგონული ენერგიის განთავისუფლების პროცესად მიიჩნია. ფსიქოთერაპიამ უნდა უზრუნველყოს ამ ენერგიის თავისუფალი მოძრაობა მთელ სხეულში. სხეულბრივი ჯავშანი შეიძლება ძირითადი თავდაცვითი სემენტიისაგან შედგება. ისინი, პორიზონტალური რკალების სახით, ხერხემლის გაყოლებაზე განლაგებული, თვალბის, პირის, კისრის, მკერდის, ღიაფრამგის, წელისა და მენჯის მიდამოში. სხეულზე ორიენტირებული ფსიქოანალიტიკური თერაპია გულისხმობს

უშუალო ზემოქმედებას თითოეულ სემენტში არსებულ კუნთურ დაჭიმვებზე სპეციალური მასაჟების და ვარჯიშების საშუალებით. ასევე ენერჯის დაგროვებას საგანგებო სუნთქვითი პროცედურებით. ფსიქოთერაპიის მიზანია, აგრეთვე, არაცნობიერი მიზეზების ფსიქოლოგიური ანალიზი, რომლებიც აძლიერებენ ან ასუსტებენ კუნთურ დაჭიმვებს.



ფრანც ალექსანდერი (1891-1964) ფსიქონალიტიკური მკურნალობის იმ მიმართულების სათავეში იყო, რომელიც ორგანულ დაავადებებზე ფსიქიკური ფაქტორის გავლენას იკვლევდა. ეს გავლენა ფსიქონალიზის ფარგლებში თავიდანვე გამოიკვეთა. როგორც ცნობილია, ფრიდმა იმით დაიწყო, რომ ე.წ. კონვერსიულ ისტერიას პიანოსის გამოყენებით მკურნალობდა. იგი ფიქრობდა, რომ ისტერიის ორგანული სიმპტომები (ეთქვით, სამოდრაო აპარატის ან გრძნობის ორგანოს ფუნქციის დაზიანება) ის ფიზიოლოგიური რეაქციებია, რომლებიც ჩანაცვლებიან განდევნილ, მოუღებელ ან აუტანელ ფსიქიკურ შინაარსებს და ემოციურ დამახ-

ლობებს. ესაა საფასური, რომელსაც ისტერიით შეპყრობილი პაციენტი იხდის იმის გამო, რომ ვერ უმკლავდება თავის ლტოლევებს და ემოციებს. ამგვარი მოდელი უშუალოდ გარკვეულ შესაბამისობას განდევნილ ფსიქიკურ შინაარსებსა და ფსიქოგენურ სიმპტომებს შორის პერიფერიულ ორგანოებში.

ალექსანდერმა მკაფიოდ განასხვავა კონვერსიული რეაქციები და შინაგანი, ვეგეტატიური ფუნქციების ცვალებადობა, რაც დაკავშირებულია გარკვეულ ემოციურ დამახურობებთან და კომპლექსებთან. 1932 წელს ჩიკაგოს ცნობილ ფსიქონალიზის ინსტიტუტში მან შექმნა ლაბორატორია, სადაც პირველად დაიწყო ფსიქოსომატური პრობლემების შესწავლა ფსიქონალიზზე დაყრდნობით. ამ კვლევების შედეგად აღიწერა განსხვავებული ტიპის პიროვნებისათვის დამახასიათებელი კონფლიქტური მოდელები, რომლებიც მჭიდრო კავშირშია გარკვეული სახის დაავადებებთან. თავის კვებორულ თეორიაზე დაყრდნობით ალექსანდერმა ჩამოაყალიბა მოსაზრება სამი ელემენტარული სასიცოცხლო მოტივაციური ტენდენციის შესახებ და გამოყო კონფლიქტური იმპულსების სამი ექტორი, რომლებიც თვით დაავადებაშია "მოთავსებული". 1) მიღებისა და გაერთიანების სურვილი; 2) განდევნისა და დახარჯვა-განადგურების სურვილი და 3) შენახვისა და დაგროვების სურვილი. ამ არაცნობიერი ტენდენციების კონფლიქტი მათ ბლოკირებას იწვევს. ეს ვითარება კომპენსირდება სპეციფიკური ფსიქოფიზიოლოგიური ან ვეგეტატიური რეაქციებით, რაც, თავის მხრივ, ამა თუ იმ განსაზღვრული ორგანული დაავადების ეტიოლოგიური ფაქტორი ხდება. ასე მაგალითად, ალექსანდერის ანალიზის შესაბამისად, კუჭ-ნაწლავის ფუნქციები ხშირად აქვთ დარღვეული იმ პირებს, რომელთაც უჭირთ გამოავლინონ მისწრაფება ან სიყვარული სხვა ადამიანებისადმი და ახშობენ სურვილს მიიღონ მათგან დახმარება და თანადგომა. ამ კონფლიქტს აქვს სრულიად გარკვეული მიმართება კვებასთან, ეინაიდან, უკვე პატარა ბავშვის განცდაში, ორი სურვილი – უყვარდე დედას და იყო მაძლარი, მჭიდროდ უკავშირდება ერთმანეთს. მოზრდილობაში შეიძლება ისე მოხდეს, რომ სიყვარულისა და დახმარების მიღების სურვილმა გამოიწვიოს სირცხვილისა და მორიდებულობის განცდები (რასაც ხშირად ეხვებათ საზოგადოებაში, რომლის მთავარ ღირებულებას დამოუკიდებლობა წარმოადგენს). ეს კონფლიქტი იწვევს პირველადი ტენდენციის ფრუსტრაციას, რაც შეიძლება რეგრესიის წყარო გახდეს. "სურვილი

უცვრდეთ. გადაიქცევა სურვილად გამოგეგმონ. სიყვარულის ობიექტად ყოფნის დაორგუნული სურვილი კუვის ინერვიციის მობილიზებას იწვევს. რაც პოსტნატალური არსებობის დასაწყისიდანვე მჭიდროდ არის დაკავშირებული რაიმეს მიღების ყველაზე პრიმიტიულ ფორმასთან. კონკრეტულად კი საკმლის შთანთქმის პროცესთან” (3; 114-115). ეს მისწრაფება კუვის სერვიციის ქრონიკულ სტიმულირებას იწვევს, რაც ამისკენ მიდრეკილ ინდივიდში შეიძლება წყლულის მიზეზი გახდეს. ამგვარადვე აღიწერება რამდენიმე დაავადებისთვის დამახასიათებელი სპეციფიკური ფსიქოლინამიკური კოლიზია: რემატოიდური ათროტი, ასთმა, ესენციალური ჰიპერტონია, ნეიროდერმატიტი და ტიროტოქსიკოზი.

ამასთან ერთად, ამკარა რომ ყველას, ვისაც ამ დაავადებისთვის დამახასიათებელი, ფსიქონალიტიკურ ენაზე აღწერილი ფსიქიკური თავისებურებები გააჩნია, არ უკითარდება პათოლოგიური პროცესი. ამისთვის, დამატებით, ეწ. იქს-ფაქტორა საჭირო. ეს არის სათანადო ორგანოს კონსტიტუციური ან შექნილი მოწყვლადობა. მაგრამ არც ეს არის საკმარისი. ორგანული და ფსიქიკური წინაპირობები სშირად ბევრად ადრე არსებობენ, ვიდრე საკუთრივ დაავადება განვითარდება. ალექსანდერმა დაუშვა, რომ ფსიქიკური კონფიგურაციისა და იქს-ფაქტორის გარდა არსებობს მესამე პირობა — გამშვები მექანიზმი ან სხეულირად დამარქარებელი სიტუაცია. ადამიანს, ორგანიზმის სპეციფიკური მოწყვლადობით და დამახასიათებელი კონფლიქტური მოდელით შესაბამისი დაავადება მხოლოდ იმ შემთხვევაში განუვითარდება, თუ ცხოვრებაში მომხდარი ძლიერი სერები მოახდენენ მისი ცენტრალური კონფლიქტის მობილიზებას და დანგრევენ ორგანიზმის ფსიქიკურ თავდაცვას. სხვა შემთხვევაში, ადამიანი ფსიქიკური და ორგანული მიდრეკილებით. შეიძლება არც დასწულდეს. ამრიგად, ალექსანდერის გამოკვლევებმა აჩვენა, რომ “ქრონიკული ორგანული დაავადებები მხოლოდ სპეციფიკური ორგანული პათოლოგიით არ ხასიათდება; ამ დაავადების მქონე აკციენტებს სპეციფიკური ფსიქოპათოლოგიაც აღენიშნებათ. სხვაგვარად რომ ეთქვას, სხულის დაავადებები მჭიდროდ არის დაკავშირებული ხასიათობრივ დარღვევებთან. ემოციური ფაქტორები ორგანული დაავადების ეტიოლოგიაში მონაწილეობენ, თუმცა არანაირად არ წარმოადგენენ მათ ერთადერთ მიზეზს” (2; 564).

ფსიქონალიზის საგნობრივი ველის გაფართოების კიდევ ერთი მიმართულება



ბავშვის ფსიქონალიზია. ბავშვისადმი ინტერესი, პრინციპში, კლასიკური ფსიქონალიზიდან მომდინარეობს. ფროიდის მიხედვით, ძირითად კომპლექსებს სწორედ ბავშვობაში ეყრება საუფქველი. მაგრამ უშუალოდ ბავშვთან ფსიქონალიტიკურ მუშაობას ოცდაათიან წლებში მოკიდეს ხელი. აქ თავიდანვე ორი მიმართულება გამოიკვეთა — მ. კლანის და ა. ფროიდის. მათი სკოლები ერთმანეთს უპირისპირდება მთელ რიგ სერიოზულ საკითხებში. მელანი კლანი (1882-1960) უფრო იქით იხრება, რომ კლასიკური ფსიქონალიზის კონცეპტუალური აპარატის მემეობით გაიხზოს ბავშვის ფსიქიკური განვითარება და აქ აღმოცენებული პრობლემები. მან ოიდიპოსური მტრობისა და ბრალეულობის კომპლექსის ასაკი უფრო ადრეულ ბავშვობაში ჩამოწია და ნორმალური და პათოლოგიური განვითარების მოდელი ამ კომპლექსთან და სიკვდილის ინსტირქტთან (თანდაყოლილ აგრესიულობასთან) დაკავშირებულ კოლიზიებზე აავო. აგრესია და სიყვარული ფსიქიკის ფუნდამენტური მარგანიზებელი ძალებია; პირველი ანაწევრებს ფსიქიკას, მეორე ადუღებს. ბავშვთან პრაქტიკული მუშაობაც კლასიკური



ფსიქონალიზის პრინციპების შესაბამისად იგეგმებოდა და ხორციელდებოდა. კლანის ყოველთვის ცდილობდა ბავშვის არაენობიერი მოტივაციის პირდაპირ ინტერპრეტირებას. იგი ოსტატურად რთავდა ბავშვებს ფსიქონალიტიკურ სუანსში; აქტიურად იყენებდა თამაშს, რომელიც დიდ დახმარებას უწევს თურავეტს ბავშვის მეტყველების შეზღუდულობის გადალახვაში და, ერთგვარად, თავისუფალი ასოციაციების ექვივალენტის ფუნქციას ასრულებს. კლანის მიაჩნდა, რომ თამაშის მასალაში უშუალოდ მულაენდება არაენობიერი კონფლიქტები. ყოველი თამაში პირდაპირ გამოხატავს ბავშვის სატიკვარს. ფსიქონალიზის პროცესში ბავშვს ანალიტიკოსზე გადააქვს თავისი რთული გრძობები და ტენდენციები მშობლების მიმართ. ამაში ელინდება კლანის მიერ შემუშავებული პროექციული იდენტიფიკაციის კონცეფცია. ისევე როგორც მოზრდილებთან, ბავშვსა და ანალიტიკოსს შორის წარმოიქმნება გადატანის ნეეროზი. მოზრდილების ანალიზის პროცედურები ბავშვს მიეყენება და მოიცავს თამაშის აზრის სექსუალურ ინტერპრეტაციას. მათში გამოქვლავნებულ ოიდიპოსურ კონფლიქტებს, მშობლების მიმართ აგრესიულ ტენდენციებს და ფსიქონალიტიკური სისტემის სხვა მომენტებს. კლანი თვლიდა, რომ პატარა ბავშვის ნეეროზი გამოწვეულია მისი უუნარობით მოთოკოს თავისი აგრესია, ძლიერი სუპერ-ეგოთი გამოწვეული შფოთი და ბრალეულობის განცდა. მხოლოდ ლიბიდოს გაძლიერებას შეუძლია აგრესიის შემცირება.

ანა ფროიდს მიაჩნდა, რომ ანალიზის მიზანი იდთან დაპირისპირებაში მყოფი ეგოს გაძლიერებაა. ბავშვის ეგო განვითარების პროცესში იმყოფება და ჯერ სუსტია. ანალიტიკოსი უნდა დაეხმაროს ბავშვის ეგოს. ამისთვის იგი არ უნდა შემოიფარგლოს მხოლოდ ინტერპრეტაციით; მან ბავშვზე აღმზრდელიობითი ზემოქმედება უნდა მოახდინოს. იგებს რა ანალიზის პროცესში თავისი ქცევის ნამდვილ მიზეზებს, ბავშვი სწავლობს, თუ როგორ შეიკავოს თავი არასასურველი ქცევებისაგან. ა. ფროიდი ფიქრობდა, რომ ინტერპრეტაცია და გადატანა არ არის მთავარი სამკურნალო ფაქტორი, როცა საქმე ბავშვთან გვაქვს. კლასიკური ფსიქონალიზის ამ პროცედურებს ბავშვის უნიკალურ ბუნებასთან შეგუება ესაჭიროება. ბავშვის სუპერ-ეგო ძალიან სუსტია, რაც ხელს უშლის მასთან მოზრდილის ტიპის ანალიზსა და გადატანას. მართალია ბავშვს, როგორც წესი მშობლების მიმართ გრძობები ფსიქონალიტიკოსზე გადააქვს, მაგრამ ეს არ გადაიზრდება სრულყოფილ გადატანის ნეეროზში, ვინაიდან ბავშვის მიჯაჭვულობა მშობელზე ძალიან დიდია. ბავშვი მულამ ურთიერთობს მშობელთან; ამიტომ, მას ყოველთვის არ გადააქვს ანალიტიკოსზე თავისი წარმოსახული გრძობები, ხოლო როცა გადააქვს, ეს არასაკმარისი ხარისხით ხდება. ა. ფროიდი გამოდიოდა თამაშის უპირობო სექსუალიზაციის წინააღმდეგ და თვლიდა, რომ იგი ყოველთვის არ გამოხატავს სიღრმე არაენობიერ კონფლიქტებს. თამაშში ბავშვი რეალობას ეგუება; ამიტომ თამაში ხშირად რეალობის გამოხატულებას წარმოადგენს. გარდა ამისა, კლანისაგან განსხვავებით, ა. ფროიდი მუშაობდა მშობლებთან მჭიდრო კავშირში (15). როგორც ვხედავთ, კლანისა და ა. ფროიდის დაპირისპირება ეხება როგორც ფსიქონალიტიკური თეორიის, ასევე (შეიძლება უფრო მეტადაც) პრაქტიკისა და ტექნიკის მნიშვნელოვან ასპექტებს.

რაც შეეხება საზოგადოდ პრაქტიკას, იგი პოსტფროიდულ ეპოქაშიც ფსიქონალიზის განუყოფელ შემადგენელ ნაწილად რჩება. ამისებრიად უცვლელია მისი, როგორც ფსიქოთერაპიული მეთოდის ძირეული პრინციპებიც. ესენია სხვადასხვა ტექნიკების საშუალებით (ასოციაციების, სიზმრების, შეცდომითი მოქმედების ინტერპრეტაცია) არაენობიერი მასალის ცნობიერებაში ამოტანა და ტრანსფერო – გადაუწყვეტელი

კომპლექსებისა და კონფლიქტების ანალიტიკოსზე გადატანა, ანუ პირველსაწყისი ნეეროზის შეკვლა გადატანის ნეეროზით. ბოლო ეტაპზე ხდება უკვე ინტერპრეტირებული და ტრანსფერის საშუალებით თავიდან განცდილი ფსიქიკური და ქცევითი შინაარსების დამუშავება, მათთვის უარყოფითი მუხტის მოხსნა, ერთი სიტყვით, განმეორებითი გადატანის ნეეროზის პრობლემების გადაწყვეტა.

თერაპევტის ობიექტური და მიუკერძოებელი დამოკიდებულება ხელს უწყობს ყველა ამ პროცესის ფუნქტურ წარმართვას. ზ. ფროიდი ანალიტიკოსს ცარიელ გერანს ადარებდა, რომელზეც პაციენტი თვისი განცდებისა და როლების პროეცირებას ახდენს. პოსტფროიდისტულ პერიოდში ნათლად გამოჩნდა, რომ ანალიტიკოსი არ შეიძლება იყოს და ვერც იქნება ცარიელი ეკრანი აბსოლუტურად ნეიტრალური პოზიციით. როგორც კონკრეტული პიროვნება, იგი რეაგირებს პაციენტზე, ემოციურად ჩართულია მის პრობლემებში, რასაც ფსიქოანალიზში კონტრგადატანა ეწოდება. იმასთან დაკავშირებით, თუ როგორი უნდა იყოს ანალიტიკოსის პოზიცია, რამდენად სასურველია კონტრგადატანა, სადღესიოდ განსხვავებული მოსაზრებები არსებობს. ზოგი მას სასარგებლოდ მიიჩნევს, ზოგი ფროიდის ოვალსაზრისს იზიარებს, ზოგიც თვლის, რომ სპონტანური გრძობების გამოხატვა სიტუაციის მიხედვით შეიძლება სასარგებლოც აღმოჩნდეს და მაგნეც. საუროო ტენდენცია თანამედროვე ფსიქოანალიზში მაინც ისეთია, რომ ანალიტიკოსის პიროვნების როლი სულ უფრო მეტ წონას იძენს.

საკმათაა ფსიქოანალიტიკურ მეთოდთან დაკავშირებული ისეთი საკითხი, როგორცაა მკურნალობის ხანგრძლიობა. ტრადიციული შეხედულებით ითვლება, რომ რაც უფრო დიდხანს გრძელდება ანალიზის კურსი, მით მეტად განკურნების ალბათობა. აქედან გამომდინარე, არსებობდა და, ტრადიციის მკაცრ მიმდევრებში ახლაც არსებობს "გადაჭარბებული მკურნალობის" ტენდენცია. ამასთან დაკავშირებულმა პრობლემებმა ფროიდის ეპოქაშივე იჩინა თავი და სათანადო ნოვაციებიც იყო შემოთავაზებული (ფერენცი, რანკი და სხვა). თანამედროვე ფსიქოანალიზში მკურნალობის კურსის ხანგრძლიობის შექცირებისა და მისი ზუსტი დროითი რეგლამენტაციის პრაქტიკა უკვე ფართოდაა გავრცელებული.

კიდევ ერთი მომენტი თანამედროვე ფსიქოანალიზის პრაქტიკაში პაციენტის აწმყო მღგომარეობის გათვალისწინებაა. კლასიკური ფსიქოანალიზი პიროვნების ყველა პრობლემის საფუძველს წარსულში ხედავს და მთელი გულისყური იქ გადააქვს. ცხოვრების ამჟამინდელი ვითარებები მხოლოდ ადრეულ წარსულში ჩასახული ნეეროზის გამაძლიერებლის სახით განიხილება. ასეთი გააზრება ვერ ევუება პოსტფროიდისტული შეხედულებებისთვის დამახასიათებელ აქცენტს სოციალურ კონტექსტზე, რომელშიც მუდმივად არის ჩართული პაციენტი. იგივე ითქმის იმ შეხედულებებზეც, რომ ადამიანი მთელი ცხოვრების განმავლობაში ვითარდება და ცვალებადობს. თეორიის გარეშეც, რეალურ ქცევაზე დაკვირვება მოწმობს, რომ მთელი ცნობიერი ცხოვრების პირველად ლტოლევებზე დაყვანა სინამდვილეზე ძალადობას წარმოადგენს. ნეეროტული შიშები, დაცვითი და აკვიტებული მოქმედებები, ისტერიული გამოვლინებები იმდენად აშკარად უკავშირდება მოზრდილი ადამიანების განცდების საწყაროს, სასიცოცხლო მიზნებს, კონკრეტულ სოციალურ გარემოს (და არა დინამიკურ ენერგეტიკულ პროცესებს და ბავშვობის თქსსციებს), რომ ამის გაუთვალისწინებლობა უბრალოდ შეუძლებელია. სათვალისწინებელი ფსიქოანალიზი აუცილებლად ეძებს ადრეულ კომპლექსებს იქ, სადაც ისინი არ არიან; თუ პიროვნება იტანჯება საყვარელი ადამიანის დაკარგვის ან სამასახურებობრივი უსიამოვნების გამო, მისი ნეეროზის გასაკურნად სულაც არ არის საჭირო მშობლებთან ოიდიპოსური ურთიერთობის

თემის ამოწევა და სათანადო განცდების ძიება. აქედან გამომდინარე, დღეს სახეზეა ტენდენცია, რომ ფსიქოანალიტიკური მკურნალობა კონკრეტული პიროვნებისა და მისი სასიცოცხლო პრობლემების თავისებურების გათვალისწინებით წარმართოს. ყოველ შემთხვევაში, არატრადიციულად მოაზროვნე ანალიტიკოსებში წარსულისადმი ინტერესი აწმყოს ხარვეზე დაუშვებლად არის მიჩნეული.

კვლევისა და მსჯელობის საგანს კლინიკური ფსიქოანალიზის სხვა მომენტებიც წარმოადგენს. საქმე ეხება გარკვეული პრინციპებისა და ტექნიკების ერთგვარ მოდერნიზაციას. ეს პოსტფროიდისტული მოძრაობის ერთი ასპექტია. მეორე ასპექტი, როგორც აღინიშნა, ფსიქოანალიზის გამოყენების სფეროს გაფართოებაში მდგომარეობს – ფსიქოზები, სასახლერო მდგომარეობები, ფსიქოსომატიკა, ბავშვის ანალიზი. ორივე ეს ასპექტი უფრო პრაქტიკას ეხება. მესამე ასპექტი საკუთრივ კონცეფციის შემდგომ განვითარებასთან არის დაკავშირებული. ამ მხრივ, როგორც დაკრწმუნდით, მრავალი ახალი ცნება, იდეა თუ შეხედულება გაჩნდა, მაგრამ ძირითადად თეორიული აზრის ორ მიმართულებაზე შეიძლება ლაპარაკი. ერთ შემთხვევაში ადგილი აქვს ფსიქიკურ ცხოვრებაში მე-ს როლისა და მნიშვნელობის გაზრდა-გაფართოებას; აქცენტი კეთდება მე-ს ავტონომიურ ფუნქციონირებასთან დაკავშირებული პროცესებისა და მეტანიზების დახასიათებაზე (ეგო-ფსიქოლოგია). მეორე შემთხვევაში განსაკუთრებული ყურადღება არა ცნობიერი და ცნობიერი ფსიქიკის სოციალურ-კულტურულ გაპირობებულობას ექცევა (ნეოფროიდიზმი). ზოგადად, პოსტფროიდისტულ ეპოქაში, ფსიქოანალიტიკური მიმდინარეობა კიდევ უფრო არაერთგვაროვანი გახდა. კლასიკური სიღრმის ფსიქოლოგიის სისტემებს დაემატა მრავალრიცხოვანი. ერთმანეთისაგან საგრძნობლად განსხვავებული შეხედულებები, რომლებსაც, ერთიანობაში, დღეს ფსიქოანალიტიკური მოძრაობა ეწოდება. თუმცა, ზოგიერთი პოსტფროიდისტული მოდელი იმდენად დაშორდა პირველწყაროს, რომ მისი ფსიქოანალიტიკურ მიმდინარეობასთან ერთმნიშვნელოვნად გაიგივება საკმაოდ პრობლემატურია. და მინც, ფსიქოანალიზი ფართოდ არის გავრცელებული ფსიქოლოგიასა და ფსიქიატრიაში. მსოფლიოში, უპირატესად ევროპასა და ამერიკაში, ფუნქციონირებს მრავალი ფსიქოანალიტიკური ასოციაცია. კლინიკა, სამეცნიერო თუ სასწავლო ინსტიტუტი. ფსიქოანალიზი არ იზღუდება მხოლოდ კლინიკური ან ზოგადფსიქოლოგიური ამოცანებით. უკვე ფროიდთან ფსიქოანალიზმა მსოფლმშველლობრივი მოძღვრების სახე მიიღო. იგი განვითარებული ქვეყნებისა და, განსაკუთრებით, ამერიკული ცხოვრების წესის შემადგენელი ნაწილი გახდა, გავრცელდა მთელ კულტურაზე, ხელოვნებაზე, საზოგადოებრივ მეცნიერებაზე და ა.შ. მრავალი ადამიანი, მათ შორის ის, ვინც საზოგადოებრივ აზრს აყალიბებს (პედაგოგი, პოლიტიკოსი, მღვდელმსახური, იურისტი, მწერალი, ჟურნალისტი და სხვა), თავის საქმიანობაში გარკვეულწილად ფსიქოანალიზის პრინციპებით ხელმძღვანელობს. ფსიქოანალიტიკური ტერმინები ყოველდღიურ ენაში დამკვიდრდა. საკუთარ ფსიქოანალიტიკოსთან კონსულტირება პრესტიჟის საქმედ იქცა. თუმცა, ისიც უნდა აღინიშნოს, რომ ფსიქოანალიზის პოპულარობის მაჩვენებელმა კარგა ხანია გაიარა თავისი აპოგეა და ახლა განუხრებლად დაღმავალი ხაზით მიდის.

თანამედროვე ფსიქოლოგიურ მიმდინარეობებს შორის ფსიქოანალიზი უდავოდ ყველაზე გახმაურებულია და გავრცელებული ფართო საზოგადოებაში. ეს მნიშვნელოვან წილად იმან განსაზღვრა, რომ ფსიქოანალიზი, ფროიდის გამოთქმით, აგებულია მკურნალობისა და შესწავლის ერთიანობის პრინციპზე. ფსიქოანალიტიკური მეთოდი თერაპიაა არის და კვლევა. იგი გულისხმობს პაციენტთან ხანგრძლივი და ჩადრმაკებული ურთიერთობის პროცესში ადამიანის სულიერი სამყაროს ძირეული მომენ-

ტების გამოაშკარავებას და ინტერპრეტაციას. პაციენტი აქტიურად არის ჩართული ანალიზის პროცესში, რომელიც მისი ნამდვილი პრობლემის, რეალური სატიკვიარის გაცნობიერებას ეკუთვნის. თუ ამას შედეგად მდგომარეობის გაუმჯობესება მოყვება, ადამიანს, ბუნებრივია, უმტკიცდება რწმენა თეორიის მიმართ, რაც მის პოპულარობას განაპირობებს. აკადემიური ფსიქოლოგია მოკლებულია ხანგრძლივი ინტერპერსონალური ურთიერთობებიდან მომდინარე ამ უპირატესობას.

საერთოდ, უნდა აღინიშნოს, რომ ფსიქოანალიზსა და აკადემიურ ფსიქოლოგიას შორის თავიდანვე საკმაოდ რთული ურთიერთობა დამყარდა. საკუთრივ ფროიდი მკაცრად უარყოფითად აფასებდა ტრადიციული ფსიქოლოგიის მიღწევებს და შესაძლებლობებს. არც მოპირდაპირე მხარე იჩენდა ნაკლებ კრიტიკულობას და სკეპტიციზმს. მაგალითად, ცნობილია რომ ფროიდის მიერ ამერიკაში წაკითხული ლექციების შემდეგ მის მსმენელთა შორის ერთ-ერთმა ყველაზე ავტორიტეტულმა მეცნიერმა უილიამ ჯემსმა ფროიდის შეხედულებას სიზმრების შესახებ პალუცინაციების ნაყოფი უწოდა. მაგრამ, საერთოდ შეძლო კი ცნობიერების კლასიკურ ფსიქოლოგიას რაიმე კონკრეტული ეთკა არაცნობიერის კატეგორიის შესახებ, რომელიც ცენტრალურია ფსიქოანალიზისათვის? ალბათ, ბევრი არაფერი. ეს დადასტურა თუნდაც 1910 წელს ბოსტონში საეციალურად არაცნობიერის პრობლემისადმი მიძღვნილმა სიმპოზიუმმა. მის მასალებში თავისი აზრი გამოთქვა იმ დროის ბევრმა გამოჩენილმა ფსიქოლოგმა, მაგალითად ფ. ბრენტანომ, პ. მიუნსტენბერგმა, პ. ფანემ, თ. რიბომ, მ. პრინსმა და სხვებმა. ვითარება შემდგენიერი აღმოჩნდა: თითქოს ყველა ხვდებოდა, რომ ცნობიერების შექანიზმისა და შინაარსის გასაგებად აუცილებელია მის ფარგლებს გარეთ გასვლა, მაგრამ სად, რა რეალობაში აღმოვჩნდებით ამის შედეგად, არავინ უწყობდა; რა არის ის, რაც განსაზღვრავს ცნობიერებას და არ არის თავად ცნობიერი? სად უნდა ვეძებოთ ეს მოვლენა – ტვინში თუ ფსიქიკაში? ერთი სიტყვით, არაცნობიერი არ იყო გააზრებული, როგორც ფუნდამენტური მნიშვნელობის ამხსნელი ცნება. ამ ვითარების გათვალისწინებით, “საეჭვო ისეთი ვინმე მონიახოს, ვინც არ დაეთანხმება იმას, რომ ფროიდის ნაშრომების შემდეგ ახალი ერა დაიწყო არაცნობიერის თეორეტიზაციისა და მისი საკმაოდ ბუნდოვანი ფენომენოლოგიის ანალიტიკური გააზრების მიმართულებით” (10; 25). ფსიქოანალიზი წარმოადგენს ერთიან მოძღვრებას ფსიქიკური ცხოვრების შესახებ, რომელშიც ამხსნელი ცნების როლს არაცნობიერი თამაშობს. ამ კონცეფციაში, ავტორის ბევრ შესანიშნავ მიგნებასთან ერთად, არის წარმოდგენებიც, რომელთა რეალურობა და ჭეშმარიტება სერიოზულ ეჭვს იწვევს თვით ფსიქოანალიტიკოსებშიც და, მით უფრო, აკადემიური ფსიქოლოგიის წარმომადგენლებში. ამ უკანასკნელთ, შესამჩნევი წარმატების გარეშე, არაერთხელ უცდიათ მეცნიერული ფსიქოლოგიის მეთოდებით შემოწმებისათვის ფროიდის შეხედულებები ლიბიდოსა და სიკვდილის ინსტინქტის, ფსიქოსექსუალური სტადიებისა და ხასიათის ტიპების, ოიდიპოსისა და ასტრაციის კომპლექსის, ასევე სისტემის სხვა ელემენტების შესახებ. აკადემიურ ფსიქოლოგიაში გამოთქმულია საფუძვლიანი შენიშვნები ფსიქოანალიზის და საერთოდ სიღრმის ფსიქოლოგიის მიმართ მათი მონაცემების სანდოობის, კონცეფციების ვალიდობისა და შემოწმებადობის კუთხით (იხ. თავი პირველი). ეს შენიშვნები, არსებითად, პოსტფროიდისტულ სისტემებზეც ვრცელდება.

უფრო რთულადაა ვითარება თვით ფსიქოანალიზის ფარგლებში, სადაც თითქმის არ არსებობს შეთანხმებული საკითხი. თუ საეციალისტები აკადემიური ფსიქოლოგიის წრეებიდან, როგორც წესი, უბრალოდ მიუთითებენ ფსიქოანალიტიკური დებულებების დაბალ სანდოობასა და ვერიფიკაციის სირთულეებზე, თვით ამ მიმდინარეობის

წარმოდგენილები საკმაოდ მძაფრად აკრიტიკებენ ერთმანეთის სისტემებს (როგორც დეტალებში, ისე მთლიანად) და ურთიერთსაწინააღმდეგო კონცეფციებს ქმნიან. ამ ვითარებამ უკვე კლასიკურ სიღრმის ფსიქოლოგიაში იჩინა თავი: საკამრისისა გავის-სენოთ აზრთა სხვადასხვაობა ფროიდს, იუნგს და ადლერს შორის. ამ უთანხმოებებისა და კონცეპტუალური სიჭრელის უპირველესი მიზეზი ეპიკრიული მასალისა და თეორიის ურთიერთმიმართების თავისებურებაში მდგომარეობს. ყოველი ფსიქოანალიტიკოსი თავისი თერაპიული გამოცდილებიდან ამოდის. თეორიის აგებისას იგი ამ გზით მოპოვებულ ფაქტოლოგიურ მასალას ყურდნობა. მაგრამ კლინიკური სამუშაოს ეს მონაცემები იმთავითვე ინტერპრეტაციას გულისხმობენ, რომელიც, თავის მხრივ, უკვე მიღებულ თეორიულ მოსაზრებებს ეფუძნება. ვიღებთ შეკრულ წრეს. შედეგად, ერთი და იგივე მოქმედებას, გამონათქვამს თუ წარმოდგენას განსხვავებული მნიშვნელობა ენიჭება; და ეს მაშინ, როცა პროცედურული თვალსაზრისით ფსიქოანალიტიკური ტექნიკის ძირეული პრინციპები ყველგან ერთნაირია (ასოციაციების, სიზმრების, შეცდომითი მოქმედებების ანალიზი).

საქმე ისაა, რომ სინამდვილეში ფსიქოანალიტიკური ტექნიკა თეორიისაგან განცალკევებულად არ არსებობს. მაგალითად, სიზმრების გამოფრვა, ინტერპრეტაცია ყოველგვარი ფსიქოანალიზის შემადგენელი ნაწილია. მაგრამ სიზმრის წაითხვა აბსოლუტურად განსხვავდება იმის მიხედვით, თუ რა შეხედულება აქვს ავტორს სიზმარზე, ფსიქიკაში მის ადგილსა და როლზე და, საერთოდ, არაცნობიერი სფეროს შინაარსებულ და სტრუქტურულ მხარეებზე. ფრომი ფსიქოანალიზის ფარგლებში სიზმრის სულ ცოტა სამ თეორიას გამოყოფს, რომლთაგან თითოეული სიზმრისეული წარმოდგენების თავისებურ განმარტებას იძლევა (18). ასეთივე შეუთანხმებლობაა სხვა საკითხებშიც. ავიღოთ თუნდაც საკითხი აქტივობის ძირეული მამოძრავებელი ძალების შესახებ. ფროიდო ლაპარაკობს ლიბიდოზე, სიციცხლისა და სიყვდილის ინსტინქტებზე; იუნგისთვის ლიბიდო სასიცოცხლო ენერჯის ექვივალენტური ცნებაა; ადლერი მთავარ აღმძვრელ ძალად არასრულყოფილების განცდას მიიჩნევს; ეგო-ფსიქოლოგიაში მე-ს ლიბიდოსაგან განსხვავებული ავტონომიური ძალა მიეწერება; ფრომი მიუთითებს ფუნდამენტურ ეგზისტენციალურ წინააღმდეგობებთან დაკავშირებულ მისწრაფებებზე: სიყვარული, თავისუფლება, დესტრუქტივიზმი, ავტორიტარიზმი; ჰორნი ამოდის ძირეული შფოთიდან და მას უსაფრთხოებისა და სურვილების დაქა-ყოფილების მოთხოვნილებებს უკავშირებს; სალივანი წამყვან მისწრაფებებს ინტერპერსონალურ ურთიერთობებში ხედავს და ამოსავალ მოტივაციად თბილი ურთიერთობებისა და წუხილის არიდების ტენდენციებს მიიჩნევს; ალექსანდერი სამ პირველად მოტივაციურ ტენდენციას გამოყოფს: მიღების, შეკავებისა და გაცილება-განადგურების. არსებობს სხვა მოსაზრებებიც ამ საკვანძო საკითხის გარშემო, რომლის ასეთი თუ ისეთი გადაწყვეტა მთლიანად განსაზღვრავს ფსიქანალიტიკური თეორიისა და პრაქტიკის ხასიათს.

რა კრიტერიუმებით შიძლება ამ არსებითად განსხვავებული შეხედულებების შედარება? როგორ უნდა განვსაჯოთ, რომელი თვალსაზრისია ჭეშმარიტი? ფროიდის და პოსტფროიდისტული ეპოქის ყველა ავტორი ხომ თავისი ანალიტიკური პრაქტიკიდან ამოდის და ამტკიცებს, რომ სწორედ მან დაარწმუნა იგი ამა თუ იმ მოტივაციური ტენდენციის პირველადობასა და პრიორიტეტულობაში. მაშასადამე, საქმე მეთოდში ყოფილა. საგულისხმოა ამ მხრივ ფრომის შეფასება. "მართალია, წერს იგი, ფსიქოანალიზმა ვერ მიაღწია იმ იდეალს, რომლისკენაც მრავალი წელი მისწრაფოდა აკადემიური ფსიქოლოგია: ასეთი იდეალი ზუსტი ექსპერიმენტული

მეთოდების პირდაპირი გამოყენება იყო. მიუხედავად ამისა, იგი, არსებითად, ემპირიულ მეთოდს წარმოადგენს; ესაა მეთოდი, რომელიც ადამიანის შინაგანი ცენტრის მიერ შეკავებული აზრების, სიზმრებისა და ფანტაზიის გულმოდგინე დაკვირვებას ეფუძნება. მხოლოდ არაცნობიერ ძალებზე დამყარებულ ფსიქოლოგიას შეუძლია შეაღწიოს იმ საფარველს მიღმა, რასაც შეტდომში შემყვანი რაციონალიზაცია ქმნის. ამგვარ რაციონალიზაციას როგორც ცალკეული ადამიანების, ისევე მთელი საზოგადოებების ანალიზისას ეხედებით” (16; 120). მაგრამ საქმე ისაა, რომ არაცნობიერში შეღწევისას ყველა ფსიქანალიტიკოსი თავის აღმოჩენებს აკეთებს და ერთმანეთის გამოძრაცხავ კონცეფციას ქმნის. ამ ვითარებაში ჭეშმარიტების კრიტერიუმად თითქოს თერაპიის ეფექტურობა უნდა მოგვევლინოს. მაგრამ არც აქაა გამოსავალი, ვინაიდან ყველა საკუთარი თეორიის პრაქტიკულ ნაყოფიერებაზე მოუთითებს, ხოლო რამდენადმე სარწმუნო სტატისტიკა არ არსებობს.

ამ გაურკვეველი სიტუაციიდან გამოსავალს არ უნდა წარმოადგენდეს იუნგის თვალსაზრისი, რომლის თანახმად ანალიტიკური თერაპიის ეფექტურობა აიხსნება იმით, რომ ყოველ ფსიქანალიტიკოსთან მისი ფსიქიკური წყობის შესატყვისი აკციენტი ძიღის. ასე ფროიდს სხვა აკციენტები აკითხავენ, ადლერს ან თავად იუნგს კი სხვა. ეს რომ მართლაც ასე იყოს სრულებით გაუგებარი დარჩებოდა ის თუ როგორ ხვდებიან წინასწარ ამ შესატყვისობის შესახებ აკციენტები. მაგრამ მთავარი მაინც სხვაა. ეს მოსაზრება ფაქტობრივად იმის დაშვების ტოლფასია, რომ არსებობს იმდენი ადამიანის ბუნების ტიპი, რამდენი ფსიქანალიტიკოსიცაა. სინამდვილეში, როგორც მართებულად შენიშნავს რუტკევიჩი, ყველაფერი გაკილებით მარტივად აიხსნება. საქმე ისაა, რომ “თვით ანალიტიკოსის საუბარი აკციენტთან აძლევს ამ უკანასკნელს თავის თავის ხედვის ხერხს. აკციენტს უკვე სჯერა იმისა, რასაც განგებ თუ უნებლიედ კარნახობს მას ფსიქანალიტიკოსი. რომელიც შემდგომ იღებს თავისი თეორიის შესატყვის პასუხებს. სწორედ ამიტომ კამათი სხვადასხვა ფსიქანალიტიკურ სკოლებს შორის გადაუწყვეტელი რჩება და არც ერთ მათგანს არ შეუძლია ჭეშმარიტების პრეტენზია ჰქონდეს” (12; 26). თუ გავითვალისწინებთ, როგორც კლასიკური სიღრმის ფსიქოლოგიის, ისე პოსტფროიდისტული კონცეფციების სიჭრელეს საქმის ვითარების ამგვარი შეფასება პრინციპში მართებული შეიძლება იყოს.

პოსტფროიდისტული პერიოდის განსხვავებული შეხედულებების სინთეზი ერთიან ახალ თეორიულ სისტემაში ნაკლებ შესაძლებლად გამოიყურება და არც არავის უცდია. ჯერ თითოეულმა კონცეფციამ უნდა გათაროს ტესტი სანდოობასა და ვალიდურობაზე. ამიტომ თანამედროვე ფსიქანალიტიკურ მიმდინარეობაში საქმის ვითარება, ბლუმის სიტყვებით, ასე გამოიყურება – თეორიის დამამტკიცებელი მყარი მონაცემები იმდენად უმნიშვნელოა, რომ ანგარიშში ჩასაგდები არ არის; შედეგად ჯერ-ჯერობით სრულფასოვანი, კარგად აწყობილი თეორიის შექმნა ვერ ხერხდება (4). ამას ამბობს ფსიქანალიზის მიმართ უაღრესად კეთილგანწყობილი მკვლევარი. აკადემიური ფსიქოლოგიის პოზიცია ამ მხრივ კიდევ უფრო სეკპტიკური და პესიმისტურია (9)(13)(21)(31).

### ლიტერატურა

1. ფროიდი ზ. წინააღმდეგობანი ფსიქანალიზის მიმართ. ფსიქანალიზი. თბილისი, 1995.
2. Александр Ф., Селесник Ш. Человск и его душа: познание и врачвание от древности до наших дней. М., 1995.

3. Александр Ф. Психосоматическая медицина. М., 2002.
4. Блом Г. Психоаналитические теории личности. М., 1996.
5. Глейтман Г. Гари Стек Салливан: клиницист и человек. В кн.: Великие психологи. Ростов-на Дону, 2000.
6. Джонс Э. Жизнь и творения Зигмунда Фрейда. М., 1997.
7. Кельнер М. С., Тарасов К. Е. Фрейд-Марксизм о человеке. М., 1989.
8. Кохут Х. Востановление самости. М., 2002.
9. Первин Л., Джон О. Психология личности: Теория и исследования. М., 2000.
10. Прагнишвили А. С., Шеролия А. Е., Бассин Ф. В. К истории и современной постановке вопроса. От редакции. В кн.: Бессознательное: природа, функции, методы исследования. Тбилиси, 1978.
11. Райх В. Характероанализ. М., 1999.
12. Руткевич А. М. От Фрейда к Хайдеггеру. М., 1985.
13. Смит Н. Современные системы психологии. СПб., 2003.
14. Фрейд А. Психология Я и защитные механизмы. М., 1993.
15. Фрейд А. Лекции по детскому психоанализу. М., 2002.
16. Фромм Э. Бегство от свободы. М., 1990.
17. Фромм Э. Иметь или быть. М., 1990.
18. Фромм Э. Душа человека. М., 1992.
19. Фромм Э. Миссия Зигмунда Фрейда. М., 1996.
20. Фромм Э. Кризис психоанализа. СПб., 2000.
21. Холл К. С., Линдсей Г. Теории личности. М., 1997.
22. Хорни К. Культура и невроз. Психология личности. Тексты. М., 1982.
23. Хорни К. Новые пути в психоанализе. В кн.: Собрание сочинений. Т.2. М., 1997.
24. Хорни К. Самоанализ. В кн.: Собрание сочинений. Т.2. М., 1997.
25. Хорни К. Наши внутренние конфликты. В кн.: Собрание сочинений. Т.3. 1997.
26. Хорни К. Невроз и развитие личности. В кн.: Собрание сочинений. Т.3. 1997.
27. Эрикссон Э. Детство и общество. СПб., 1996.
28. Эрикссон Э. Идентичность: Юность и кризис. М., 1996.
29. Ярошевский М. Г. История психологии. М., 1976.
30. Fromm E. The anatomy of human destructiveness. New York: Holt, Rinehart and Winston, 1973.
31. Grunbaum A. Foundations of psychoanalysis: A philosophical critique. Berkley: University of California Press, 1984.
32. Hartmann H. Ego psychology and problem of adaptation. New York: International Universities Press, 1958.
33. Sallivan H. The interpersonal theory of psychiatry. New York: Norton, 1953.

# თავი მეხუთე

## ნეობიჰევიორიზმი

უკვე ოციან წლებში, როცა უოოსონისეული ბიჰევიორიზმის პოპულარობა ზენიტს აღწევს, თანდათან შესაშინევი ხდება მისი შეზღუდულობაც. საქმე ისაა, რომ ორთოდოქსალური ბიჰევიორიზმი S-R ფორმულის იქით არ მიდის; მას იგი სავსებით საკმარისად მიაჩნია და საჭიროდ არ თვლის მიუთითოს რაიმე ფსიქოლოგიურ ან ფიზიოლოგიურ პროცესებზე. რომლებიც სტიმულსა და რეაქციას შორის მიმდინარეობენ. მაგრამ ფიზიოლოგების, მეტადრე ი. ჰაელოვის კვლევები, რომლის შრომებს თავის ტვინის ქერქის მუშაობის შესახებ ამერიკელები ოციანი წლების ბოლოს გაეცნენ, ნათლად უჩვენებდნენ, რომ გარემოს ზემოქმედება მხოლოდ რთული ქერქული გადაამუშავების შემდეგ იწვევს რეაქციას. ამავე დროს, თვით ფსიქოლოგების მიერ ქცევის შესწავლისას მულამ იჩენდნენ თავს შინაგანი, ფსიქიკური ფაქტორები და ბიჰევიორისტები იძულებული იყვნენ გაეთვალისწინებინათ ეს გარემოება. ჯერ კიდევ ჰანტერის ადრინდელმა ცდებმა ეწ. გადაადებულ რეაქციებზე გამოავლინა, რომ ცხოველები უშუალოდ არ რეაგირებენ სტიმულებზე; რეაქცია სტიმულის გარკვეულ გადაამუშავებას გულისხმობს. ამგავარი პროცესის რამდენადმე ადექვატური დახასიათება რადიკალური ბიჰევიორიზმის ჩარჩოებში ფაქტობრივად შეუძლებელი იყო (იხ თავი მეორე). თვით ჰანტერი დასაშვებად მიიჩნევდა ბიჰევიორისტულ თეორიაში ცნობიერების ცნების შემოტანასაც კი. მაგრამ ამ უკანასკნელში გულისხმობდა გარე რეაქციების გამაშუალებელ შინაგან სამეტყველო რეაქციებს. ნათელია, რომ გამაშუალების ამგვარი გააზრება არაფერს ახალს არ იძლეოდა. 1929 წელს რობერტ ვუდვორთმა შემოგვთავაზა ფორმულა S-O-R რითაც პრინციპული ნაბიჯი გადადგა სტიმულსა და რეაქციას შორის მიმართების გამაშუალებელი პიპოთეტური კონსტრუქტის შემოსატანად. O (ორგანიზმი) აღნიშნავდა რაღაც უხილავ ფსიქოლოგიურ ცვლადებს თუ პროცესებს (პირველ რიგში ლტოლვებს), და მაინც, მხოლოდ ე. ტოლმენმა, 1932 წელს, პირველად დაასაბუთა ამ პროცესების პიპოთეტური ხასიათი, მათ შუალედური ცვლადები უწოდა და შეეცადა დაეხასიათებინა ისინი მკაცრად ობიექტური და ოპერაციული პარამეტრებით. ამ ცვლადების თავისებურებები, რაოდენობა, ურთიერთმომართება და მათი კავშირი სტიმულთან და რეაქციასთან გახდა იმ არაერთგვაროვანი ქცევის მოდელების განმსაზღვრელი ნიშანი, რომელსაც ნეობიჰევიორისტული მიმდინარეობა ეწოდა და რომელმაც დიდად განსაზღვრა საბუნებისმეტყველო, ექსპერიმენტული ფსიქოლოგიის სახე 30-60-იან წლებში. ამ მიმდინარეობის ყველაზე გამოჩენილი წარმომადგენლები არიან კ. ჰალი და ე. ტოლმენი. ორივე ფრიადა ავტორიტეტული მოაზროვნე იყო და ძლიერ მიმართულებას ედგა სათავეში. მათი შეხედულებები მთელ რიგ პრინციპულ საკითხებში ერთმანეთისაგან განსხვავდებოდა, ისინი ბევრს კამათობდნენ, თუმცა ორივე ყოველთვის ნეობიჰევიორისტული ორიენტაციის ფარგლებში რჩებოდა.



კლარკ ლეონარდ ჰალი (1884-1952) თავისი სამეცნი-



ერო მოღვაწეობის პირველ პერიოდში აზროვნების, ნიჭიერების ტესტირებისა და პიანოზის საკითხებს შეისწავლიდა. უკვე ამ გამოკვლევებში იგი ე.წ. პიანოტურ-დედუქციური მეთოდის ერთგვარ აპრობაციას ახდენს; ეს მეთოდი მისი თეორიული სისტემის საფუძველია. ქალი ამოდის რამდენიმე ზოგადი პიანოტური დებულებიდან. რომელთაც პრინციპებს ან პოსტულატებს უწოდებს. მათი სხვადასხვაგვარი კომბინირებით მიიღება ე.წ. თეორემები ან კერძო დებულებები, რომელთა ექსპერიმენტული შემოწმება შესაძლებელი და აუცილებელია. ის დებულებები, რომლებიც ვერ გაუძღვს ამ შემოწმებას, ახლებით იცვლება. ეს უკანასკნელი, თავის მხრივ, აგრეთვე გაივლიან ექსპერიმენტულ შემოწმებას. საბოლოოდ იქმნება თეორიული სისტემა, რომელიც პირველადი და მათგან დედუქციურად გამოდინარე მეთოდი პრინციპების ერთობლიობას წარმოადგენს, იმის მსგავსად, როგორც ეს ეკლიდეს გეომეტრიაში ან ნიუტონის ფიზიკაში. ქალი ცდილობს ამ სისტემის მაქსიმალურ ფორმალისაციას, დებულებების ზუსტი მათემატიკური ერთი გამოხატვას. იგი, ფაქტობრივად, ქვევის დედუქციურ-მათემატიკურ თეორიას ქმნის და მოითხოვს, რომ "ქვევის მკვლევარი არა მარტო უკვეოდეს მათემატიკაში, არამედ მან უნდა ისწავლოს აზროვნება განტოლებებისა და უმაღლესი მათემატიკის ცნებებში" (20; 358). ფორმალისაციის თვალსაზრისით, ქალის სისტემა მართლაც სამაგალითოა ფსიქოლოგიაში<sup>1</sup>. ამ სისტემის ჩამოყალიბება მან იმის შემდეგ დაიწყო, რაც იელის უნივერსიტეტის კვლევით ჯგუფს ჩაუდგა სათავეში (1930-1950). აქ ქალი დიდი გავლენით სარგებლობდა. მის მოწაფეთა, თანამშრომელთა და მიმდევართა შორის იყვნენ გამოჩენილი მეცნიერები – ჯეიმს ბრაუნი, ჯონ დოლარდი, ნილ მილერი, ჰობერტ მაური, რობერტ სირსი, კენტ სენსი, კარლ პოვლენდი და სხვები, ვინც ებოქა შექმნა ამერიკულ ფსიქოლოგიაში. ქალის კონცეფციის პირველი ვარიანტი მოცემულია წიგნში "ქვევის პრინციპები" (1943), საბოლოო ვარიანტი კი ასახულია შრომაში "ქვევის სისტემა" (1952), რომელიც მოიცავს 17 პოსტულატს და 133 თეორემას.

როგორც ნამდვილი ნეობიპევიორისტი, ქალი ცდილობს გამოავლინოს და შეისწავლოს ის შუალედური ცვლადები, რომლებიც სტიმულსა და რეაქციას შორის არის მოთავსებული. ასეთებია, პირველ რიგში, ჩვევა (SHR) და მოთხოვნილება, იგივე ლტოლვა ან დრაივი (D). ჩვევის ცნება, ქალის მიხედვით, გამოხატავს მოტორული და აფექტური პროცესების დაკავშირების გზით შექმნილ ნერვული სისტემის რეალურ მდგომარეობას; ის ვლინდება ქვევაში, როგორც ტენდენცია, ანუ სტიმულზე საპასუხო რეაქციის აღმოცენების ალბათობა. რაც უფრო ძლიერია ჩვევა, მით უფრო დიდია ეს ალბათობა და პირიქით. ამ ცვლადის უფრო კონკრეტული დახასიათება თეორიაში არ ხდება; სამაგიეროდ, დეტალურად არის აღწერილი და შესწავლილი ჩვევის შემუშავების ანუ, რაც იგივეა, დასწავლის პროცესი. ამ პროცესში უმთავრეს როლს მოტივაციური ფაქტორი ასრულებს. ეს გულისხმობს აქტუალური მოთხოვნილების, დრაივის არსებობას და მის რედუქციას (შესუსტებას) სათანადო მოქმედების გზით. ყოველივე ამას განმტკიცება ეწოდება. ქალი განმტკიცების მოქმედებას შედგენარად ახასიათებს: "ყოველთვის, როდესაც რეაქცია (R) და სტიმული (S) ერთმანეთს ემთხვევა დროში და ეს თანხვედრა უშუალოდ ასოცირდება მოთხოვნილების დაქვეითებასთან ან ისეთ სტიმულთან, რომელიც უშუალოდ და მუდამ ასოცირდება მოთხოვნილების დაქვეითე-

<sup>1</sup> ქალის ესოდნ ძლიერი ინტერესი მათემატიკისადმი, შესაძლოა მისი საინჟინრო განთლებით იყო გაპირობებული. ფსიქოლოგიის ზოგიერთი ისტორიკოსის შუქასებით, ქალი, ერთგვარად, ამ ინტერესის მსხვერპლიც კი გახდა. ვინაიდან მისი მტდელობები, რადენობრივად გამოეხატა ყველა დებულება, ზოგჯერ საკითხს აბსურდულად აქცევდა (17).

ბასთან. მატულობს ამ სტიმულის ტენდენცია გამოიწვიოს მოცემული რეაქცია მომდევნო სიტუაციებში. ასეთი მატებანი წარმატებული განმტკიცების შემთხვევაში ჯამდება და შედეგად გვაძლევს ჩვევის საერთო ძალას (sHR), რომელიც წარმოადგენს განმტკიცებათა რიცხვის უბრალო ზრდად ფუნქციას" (20; 178).

მაშასადამე, სტიმულ-რეაქციული კავშირის (sHR) სიმტკიცე მთლიანად დამოკიდებულია განმტკიცების სიხშირეზე. განმტკიცება დასწავლის, როგორც ამ კავშირის ჩამოყალიბების პროცესის ძირითადი მექანიზმია. ეს მექანიზმი ლტოლვის შემცირებას, დრავის რედუქციას გულისხმობს. მაგრამ რას ნიშნავს ეს? ცხადია, რომ აქ არ იგულისხმება მოთხოვნილებით მიღებული სიამოვნების ეფექტი. რომელსაც თორნდაიკმა "ეფექტის კანონი" უწოდა (იხ. თავი მეორე). ობიექტივისტი პალისტოვის განმტკიცების ამგვარი მენტალისტურ-მედონისტური დახასიათება სრულიად მიუღებელია. იგი მხოლოდ დაკვირვებად და გაზომვად ცვლადებზე ლაპარაკობს. დრავი არის მდგომარეობა. რომელიც კომპოსტაზის დარღვევით წარმოიქმნება და ობიექტური მონაცემებით იზომება, ისეთებით. როგორცაა დეპრივაციის დრო, სისხლში ქიმიური ნივთიერებების კონცენტრაცია, ამა თუ იმ ინექციის დოზა და ა.შ. მაშასადამე, დრავის რედუქცია ფიზიოლოგიური წონასწორობის, კომპოსტაზის აღდგენას ან დისბალანსის შეტვირებას ნიშნავს.

პალის დამსახურება მოტივაციის პრობლემატიკის დამუშავებაში საყოველთაოდ არის აღიარებული. მოტივაციის წამყვანი სპეციალისტის პ. ჰეკჰაუზენის თქმით, "მოტივაციის ფსიქოლოგიაში იგი ლტოლვის თეორიის ჭეშმარიტი შემქმნელია" (15; 79). ამ თეორიის თანახმად, არსებობს რამდენიმე პირველადი დრავი; ყველაზე ხშირად ამ კონტექსტში შიშობის, წყურვილის, სექსობრივ და ტყივლის დრავებზე მუთითებენ. ობიექტებს ან მოვლენებს, რომლებიც მათ რედუქციას ახდენენ (საკვები, სითხე, სექსუალური აქტივობა, მანე ვითარებისგან განრიდება) განმამტკიცებლები ეწოდება. ორგანიზმის ყოველგვარი აქტივობა, ქცევა, მხოლოდ ამა თუ იმ დრავის რედუქციას ემსახურება. ამასთან, დრავის რედუქცია ალიერებს და ამტკიცებს სათანადო აქტივობას; იგი, როგორც ითქვა, ის მექანიზმია, რომელიც დასწავლის ეფექტს განაპირობებს.

მოტივაცია კიდევ ერთ ფუნქციას ასრულებს. ის აუცილებელია სტიმულსა და რეაქციას შორის შექმნილი კავშირის გამოსავლინებლად და ასამოქმედებლად ანუ, დასწავლის თეორიის ტერმინით რომ ვთქვათ, მოტივაცია შესრულების პირობაა. ცხადია, ორგანიზმს შეიძლება ჰქონდეს ძლიერი ჩვევა, მაგრამ არ გამოავლინოს იგი. შესრულება, ერთი მხრივ, დეტერმინირებულია იმით, თუ რა და როგორ აქვს დასწავლილი ორგანიზმს და, მეორე მხრივ, მისი მოტივაციური სფეროს ამჟამინდელი მდგომარეობით. ამასთან, ვერც ცალკე ჩვევა, ვერც დრავი ვერ გამოიწვევს საჭირო ქცევას; ამისთვის მათი გაერთიანებული მოქმედებაა საჭირო. ქცევაში ამ ფაქტორების თანამონაწილეობის ასახსნელად პალს შემოაქვს კიდევ ერთი შუალედური ცვლადი, რომელსაც ავზნების ან რეაქციის პოტენციალი ეწოდება და რომელიც ჩვევისა და დრავის ფუნქციას წარმოადგენს:  $sER = F(sHR \times D)$ .

იმისთვის, რომ ზუსტად გაირკვეს კონკრეტული ქცევის დაწყებისა და განხორციელების პირობები, არც ამ მონაცემების ცოდნაა საკმარისი. საქმე ის არის, რომ რეაქციის პოტენციალზე კიდევ მოქმედებს ერთი ძალა, შუალედური ცვლადი — შეკავება. რეაქციის შესრულება ანტაგონისტურ ზემოქმედებას ახდენს ამ რეაქციის აღძვრის პოტენციალზე. შესრულების პროცესში წარმოიქმნება შეკავება, რაც, თავის მხრივ, დაღლილობასთან დაკავშირებული პროცესებითაა გამოწვეული. შეკავების პო-

ტენციალი (JR) იზრდება შესრულებული სამუშაოს მოცულობასთან, რეაქციის გამეორების რაოდენობასთან ერთად და პირიქით. დასკვნებასთან ერთად ის მცირდება. რეაქციის მომქმედი ან ეფექტური პოტენციალის საბოლოო ფორმულა ასე გამოიყურება:  $sER = sER - JR$ .

ჰალის კონცეფცია ყოველმხრივი განხილვის საგანი გახდა. მაგალითად. ამერიკელ მეცნიერთა შორის მწვავე დისკუსია გაიმართა ჰალის იმ მოსაზრებების გარშემო, რომლებიც მან გამოთქვა განმტკიცების მექანიზმის შესახებ. როგორც ვიცით, ჰალისთვის ეს მექანიზმი დრაივის რედუქციას გულისხმობს და მკაფიოდ ანტიპულონისტური ხასიათისაა. ამ საკითხის განხილვის თორღაივიდან მომდინარე პულონისტური ტრადიცია მილიანად არ იყო უარყოფილი; იგი მნიშვნელოვნად გაძლიერდა ამერიკულ მოტივაციის ფსიქოლოგიის კლასიკოსის. პაულ თომას იანგის თეორიაში. სახელდობრ, იანგს მიაჩნდა, რომ დრაივის რედუქცია, როგორც მოთხოვნილების დაკმაყოფილების ფაქტი, დაკავშირებულია სიამოვნების მიღებასთან და სწორედ ამის გამო ხდება იგი ახალი ჩვევის განმტკიცების საფუძველი. ამ დებულებას ექსპერიმენტული საბუთი მოეპოვება. გამოირკვა, რომ მშვიერ ცხოველს შეიძლება დაასწავლო ლაბორინთიდან გამოსვლა მაშინაც კი, როდესაც განმამტკიცებელ აგენტად საქარინიანი წყალი გამოიყენება. ასეთ სითხეს არა აქვს კეხითი ღირებულება, ამიტომ მას არ შეუძლია დრაივის რედუქცია გამოიწვიოს, შეამციროს შიშშილის მოთხოვნილება. უფრო მეტიც, ეს სითხე მაშინაც იწვევს განმტკიცებას, როდესაც გარეთ ფისტულის საშუალებით გამოიყვანება და კუჭს საერთოდ ვერ აღწევს. იანგი ამ ეფექტებს მხოლოდ სიტკბოს მიერ გამოწვეულ სიამოვნებას მიაწერს. ამგვარი ფაქტების ახსნის აუცილებლობამ აიძულა ჰალი გამოეთქვა მოსაზრება ე.წ. მეორადი დრაივისა და გამტკიცების შესახებ (18).

დრაივ-თეორიაში პირველად დრაივებად მიჩნეულია რამდენიმე ბიოლოგიური მოთხოვნილება, რომელთა დაკმაყოფილების გარეშე ორგანიზმის სიცოცხლის შენარჩუნება შეუძლებელია. ასევე, გამოთქმულია დებულება, რომ ცხოვრების პროცესში გარემოს სხვადასხვა ნეიტრალური ობიექტების (სტიმულების) პირველად დრაივებთან დაკავშირების გზით წარმოიქმნება ე.წ. მეორადი, ანუ დასწავლილი დრაივები და შესაბამისი მეორადი განმამტკიცებლები. ამასთან, იმ ობიექტების რაოდენობა, რომელთა დანაკლისსაც მეორადი დრაივები ასახავს, შეიძლება გამოდიოდნენ როგორც ბუნებრივი სტიმულები, ისე საზოგადოებრივ ცხოვრებასთან დაკავშირებული საგნები და მოვლენები. ადამიანისთვის ტიპური სოციალური მოტივები, ამ თეორიით, გაგებულია სასიცოცხლო მოთხოვნილებებიდან ნაწარმოები მეორადი დრაივების სახით. საზოგადოდ კი ნაგულისხმევია, რომ თუ რაიმე აქტიუობა არ ემსახურება პირველადი დრაივის რედუქციას, ის მეორადი დრაივით არის მოტივირებული.

მეორადი დრაივების წარმოქმნის პროცესი შესწავლა ჰალის სკოლის ერთერთმა გამოჩენილმა წარმომადგენელმა ნილ მილერმა. მის კლასიკურ ექსპერიმენტებში ვირთხას ათავსებენ ორი, თეთრი და შავი განყოფილებისაგან შემდგარ გალიაში. თეთრი განყოფილების იატაკი რკინის ბადითა დაფარული და მასში დენს უშვებენ. განყოფილებებს შორის კარია, მისი გაღება შეიძლება საკვიალური ბორბლის მოტრიალებით ან რაზის ჩამოწევით. ცდის პირველ ნაწილში კარი ღიაა და თეთრ განყოფილებაში მოთავსებული ცხოველი თავისუფლად გადადის შავ განყოფილებაში. ამას იგი აკეთებს მაშინაც, როცა დენს აღარ ურტყამენ; ეს ნიშნავს, რომ გამოძულებულად შიშის პირობითი რეაქცია თეთრ გალიაზე. და მაინც, რით არის გამოწვეული ამ შემთხვევაში ცხოველის ქცევა, ახალი დრაივით თუ უბრალო ჩვევით? ამის გასარკვევად ცდის

მეორე ფაზაში ამოწმებენ. შეუძლია თუ არა შეძენილ შიშს ახალი რეაქციის ფორმირების პროცესის მოტივირება. ამჯერად კარი იკეტება; ვირთხას დენს აღარ ურტყამენ, მაგრამ იგი შიშის აშკარა ნიშნებს გამოხატავს (ორინაცია, დეფეკაცია, აგზნებულობა). გარკვეული დროის გასვლისას იგი შემთხვევით ატრიალებს ბორბალს და აღებს კარს. რამდენიმე მცდელობის შემდეგ იგი სავსებით ეუფლება ამ ჩვევას. ცდის გართულებულ ვარიანტში ცხოველი კარის გაღებას რაზნის ჩამოწვევითაც სწავლობს. მიღერის ინტერპრეტაცია ასათია: ვირთხამ შეიძინა შიშის დრაივი, რომელიც ისევე მოქმედებს, როგორც პირველადი დრაივები (მაგალითად შიმშილი ან წყურვილი); იგი აიძულებს ცხოველს შეიძინოს ახალი ჩვევები. მაშასადამე, აქ საქმე გვაქვს ნამდვილ მოტივაციასთან, დრაივთან, რომელიც დასწავლის შედეგად პირველადი აღმძვრელიდან (ამ შემთხვევაში ტცივილის დრაივიდან) აღმოცენდა. საზოგადოდ, "ეს შეძენილი დრაივები პირველადი დრაივების საფუძველზე ყალიბდება, მათ განვითარებას წარმოადგენს და იმ ფასადს ქმნის, რომლის მიღმაც თანდაყოლილი დრაივების ფუნქციები იმალება" (19; 32). ზემოთ აღნიშნულ გემოს მოტივაციურ ეფექტს პალი იმით ხსნის, რომ გემო წარმოადგენს მეორად განმამტკიცებელ ფაქტორს და ნაწილობრივ ამცირებს მოთხოვნილებას. მაგრამ, თუ ეს ასეა, მისი ოპონენტების მითითებით, მშვიერი ცხოველი, რომელიც ღებულობს საქარინს, ნაკლებს უნდა სუამდეს, ვიდრე ის, რომელიც მხოლოდ წყლის დიეტაზე იმყოფება. ეს კი ექსპერიმენტულად არ დასტურდება.

პალის დებულება, რომ დრაივის რედუქცია დასწავლის ერთადერთი მექანიზმია, სხვა ასპექტითაც გახდა სადავო. ასე მაგალითად, გამოირკვა, რომ დასწავლა მაშინაც ხორციელდება, როდესაც ფისტულის გამოყენების გზით საკვები ან წყალი არ აღწევს კუჭს. ან როდესაც კოჰულაციას არ მოყვება ეაჟულაცია. ამ ფაქტებს შეფილდი ე.წ. დამამთავრებელი პასუხის თეორიით ხსნის. დამამთავრებელი პასუხის ცნება შემოტანილია უიოლოგების მიერ და აღნიშნავს იმ საბოლოო აქტს, რომელიც აკვირგვინებს, ასრულებს რაიმე მოთხოვნილების დაკმაყოფილებასთან დაკავშირებული აქტების წყებას. შიმშილის ან წყურვილის შემთხვევაში ეს არის ჭამა ან დაღევა; სქესობრივი მოთხოვნილების შემთხვევაში – კოჰულაცია და ა.შ. პალის ზოგიერთი ოპონენტი ფიქრობს, რომ განმტკიცების ფუნქციას დასწავლის პროცესში ასრულებს დამამთავრებელი პასუხი და არა დრაივ-მდგომარეობის რედუქცია. ამ თვალსაზრისის უარსაყოფად პალმა და მისმა თანამშრომლებმა ჩაატარეს სპეციალური ცდები: მათ საკვები შეჰყავდათ მშვიერი ცხოველების კუჭში ან სისხლში უშუალოდ, ე.ი. მოთხოვნილების დაკმაყოფილება ხდებოდა გამოვლენილი დამამთავრებელი პასუხის გარეშე. გამოირკვა, რომ დასწავლა ასეთ შემთხვევაშიც ხორციელდება, რაც დრაივ-რედუქციის მოდელის სასარგებლოდ მეტყველებს. სამაგიეროდ, საწინააღმდეგოს ამტკიცებს ე.წ. ნაწილობრივი განმტკიცების ექსპერიმენტებში მიღებული ფაქტები; გამოირკვა რომ, რიგ შემთხვევებში, დასწავლის ეფექტი იზრდება, თუ განმტკიცება თან ახლავს არა ყველა სწორ რეაქციას, არამედ მხოლოდ მათ გარკვეულ ნაწილს. საერთოდ კი უნდა ითქვას, რომ კვლევა და მსჯელობა დრაივ-რედუქციის მექანიზმების გარშემო დასწავლის ფსიქოლოგიის ფარგლებში ამოწურულად ვერ ჩაითვლება (15)(18).

პალის მთავარი ოპონენტი მაინც ტოლმენი იყო. ისინი ერთმანეთს დასწავლის თეორიის ორ ფუნდამენტურ საკითხში დაუპირისპირდნენ. პირველი დასწავლის ფსიქოლოგიური არსის დადგენას ეხება. ამისთვის საჭიროა გაირკვეს, თუ რა ახალი კავშირები იქმნება დასწავლის პროცესში და, საერთოდ, რა ფორმით შემოინახება გამოცდილება. მეორე საკითხი დასწავლის პროცესს ეხება. აქ მთავარია გავიგოთ, თუ რა პირობებია საჭირო დასწავლის ეფექტის მისაღწევად. პალს მიაჩნდა, რომ დასწავ-

ლა ნიშნავს S-R კონექციების (კავშირების) შექმნას დრავ-რედუქციის საშუალებით. ხოლო ტოლმენი თვლიდა, რომ ამ შემთხვევაში წარმოიქმნება  $S_1-S_2$  სტრუქტურები რედუქციის მოტივაციური მექანიზმის გარეშე.



ვევარდ ჩიზ ტოლმენმა (1886-1959) უმაღლესი განათლება თავდაპირველად ფიზიკა-მათემატიკის განხრით მიიღო. ამის შემდეგ დაინტერესდა ფსიქოლოგიით; სწავლობდა პრევარდში, სადაც მას მიენიჭა დოქტორის წოდება ფილოსოფიისა და ფსიქოლოგიის დარგში. მანამდე იგი ერთ ხანს უუფლებოდა ფსიქოლოგიას გერმანიაში, კოფკას ხემძღვანელობით. ალბათ აქედან მომდინარეობს მის მიერ ტრადიციული ფსიქოლოგიის ცნებების მიმღებლობა და ის გახსნილობა, რომელსაც იგი იჩენდა მისი თანამედროვე ევროპული მიმდინარეობების, განსაკუთრებით გეშტალტფსიქოლოგიისა და ფსიქოანალიზის მიმართ. ამავე დროს, ტოლმენი ყოველთვის რჩებოდა ბიპევიორისტული მრწამსის პრინციპულ დამცველად. 1918 წლიდან მისი სახელი უკავშირდება ბერკლის (კალიფორნიის) უნივერსიტეტს, სადაც უდიდესი აღიარება მოიპოვა. ეკავა ხემძღვანელი პოსტები აშშ-ს რიგ სამეცნიერო საზოგადოებებში, იყო ნაციონალური აკადემიის წევრი.

ცნობილია, რომ უოთსონისეულ ბიპევიორიზმს თავი მოკიონდა ანტიფილოსოფიური პოზიციით. ტოლმენის შეხედულებას, ისევე როგორც მიველ ნეობიპევიორიზმს, ოპერაციონიზმის სახით ნათლად გამოკეთილი ფილოსოფიური საფუძველი გააჩნია. ოპერაციონიზმის იდეები, რომელიც თავისი ბუნებით ლოგიკური პოზიტივიზმისა და პრაგმატიზმის ერთგვარ სინთეზს წარმოადგენს. პირველად 1927 წელს გამოთქვა ფიზიკოსმა ბრიჯმენმა ამ მეცნიერების ცნებათა ობიექტურობისა და "მეცნიერულობის" დასადგენად. ოპერაციონიზმის დასრულებულ ფილოსოფიურ სისტემად ჩამოყალიბების საქმეში დიდი წვლილი შეიტანეს. როგორც ვენის წრის ფილოსოფოსებმა (ნეირატი, კარნაპი, შლიკი), ისე ნეობიპევიორისტმა ფსიქოლოგებმა (ბორინგი, სკინერი, სტივენსი, ტოლმენი და სხვა). ნეობიპევიორიზმსა და ოპერაციონიზმს შორის ძალიან მჭიდრო კავშირი არსებობს. უფრო მეტიც. როგორც სპეციალისტები მიუთითებენ, "ძნელია იმის თქმა, ემპირიულად რომელი რომელს განსაზღვრავდა - ოპერაციონიზმის ფილოსოფია (მეცნიერების მეთოდოლოგია) ბიპევიორისტულ ფსიქოლოგიას, თუ პირიქით, ბიპევიორისტული ფსიქოლოგია ოპერაციონიზმს. ყოველ შემთხვევაში, ერთი უმთავრესი ფაქტორი, რომელიც ოპერაციონიზმის ფილოსოფიური თეორიის და-შემაკვებას განაპირობებდა, ბიპევიორისტული ფსიქოლოგიის პრინციპების დასაბუთების სურვილი იყო" (1; 62).

ოპერაციონიზმის მიხედვით, ყოველგვარი მეცნიერული ცნების შინაარსს შეადგენს არა საგნისა თუ მოკლენის თვისებები, არამედ დაკვირვებადი ოპერაციების (მოქმედებების) სისტემა, რომლითაც ეს ცნება დგინდება. ბრიჯმენი ნათელყოფს ამ დებულებას ფიზიკის ცნებების, სახელდობრ სივრცის ცნების მაგალითზე, რომელიც მთლიანად დაიყვანება სივრცის გაზომვის კონკრეტული ოპერაციების ჯამზე. იგივე ითქმის სხვა ცნებებზეც; სიჩქარე, მასა და ა.შ. თუ ცნება ოპერაციულ კრიტერიუმს ვერ აკმაყოფილებს, ის მეცნიერულ აზრს მოკლებული ხდება. ასეა მაგალითად, სივრცის უსასრულობის ცნების შემთხვევაში, რომლის შინაარსის დადგენა უსასრულო რაოდენობის ოპერაციების შესრულებას მოითხოვს. იგივე ითქმის ფსიქოლოგიური ცნებების მიმართაც. მათი შინაარსი შესაძლებელია და საჭიროა გამოიხატოს დაკვირვებადი

ოპერაციების ტერმინებში. რომელიც მიმართავს ცდისპირი თუ ექსპერიმენტატორი. ასეთი მდგომარის შემთხვევაში ფსიქოლოგიური ცნებები, რომლებიც თავისი სუბიექტურობის გამო ნაკლებად ექვემდებარებიან ობიექტურ და ე.ი. მეცნიერულ დახასიათებას, თითქოს ნახულობენ თავისი დადგენის ემპირიულად სანდო გზას. საბოლოო ჯამში, ოპერაციონიზმი სწორედ ცნებათა მეცნიერულობის კრიტერიუმების დადგენას ცდილობს. ამიტომ, საყსებით გასაგებია, რომ ისეთ ობიექტივისტურად ორიენტირებულ ფსიქოლოგას, როგორც ბიკვერიონიზმი იყო, ოპერაციონისტური მეთოდოლოგია ზედმიწევნით ზუსტად მიუგო.

ტოლმენი ამ მეთოდოლოგიას, პირველ რიგში, შუალედური ცვლადების შესწავლის ამოცანასთან დაკავშირებით მიმართავს. ამ ცვლადებთან ერთად, რომელთა შემოტანითაც ტოლმენმა მნიშვნელოვნად გაამდიდრა ფსიქოლოგიის ცნებითი აპარატი, გამოიყოფა ე.წ. დამოუკიდებელი და დამოკიდებული ცვლადები, დამოუკიდებელ ცვლადებად მიჩნეულას: გარემოს სტიმულები, ორგანიზმული ლტოლვა ანუ დარღვეული წონასწორობის საწყისი ფიზიოლოგიური მდგომარეობა, მემკვიდრეობა, გამოცდილება ანუ ძველი ვარჯიში და ასაკი. ეს ფაქტორები საწყისი მიზეზების სახით განსაზღვრავენ ქცევას. ანუ დამოკიდებულ ცვლადს, მაგრამ ამას უშუალოდ, პირდაპირ კი არ აკეთებენ. არამედ შუალედურ ცვლადებზე მოქმედების გზით.

თავის მთავარ ამოცანად ტოლმენი იმის ემპირიულ კვლევას მიიჩნევდა, თუ როგორ მიმდინარეობს შუალედური ცვლადების აღმოცენება-ფორმირება და, შემდგომ, მათი ჩართვა-რეალიზაცია ქცევის დეტერმინაციაში. ამ შუალედურ ცვლადებს მოტივაციური და შემეცნებითი რიგის მოვლენები შეადგენენ. მათ აღსანიშნავად ტოლმენი მიმართავს ტრადიციული ფსიქოლოგიის ცნებებს, ასეთებია: მიზანი, მოთხოვნილება, ლტოლვა, შხაობა, განზრახვა, მოლოდინი, გეშტალტი და სხვა. ეს არ ნიშნავს, რომ ტოლმენი ცნობიერების ფსიქოლოგიის ცნებებით ოპერირებს. პირიქით, როგორც ნამდვილი ბიკვერიონისტი, იგი მთლიანად გამორიცხავს ცნობიერების, ინტროსპექციის მონაცემებს. შუალედურ ცვლადებში შემავალი ფენომენებისა და პროცესების დახასიათება ხდება წმინდა ობიექტური მონაცემებით, ოპერაციულად, იმ რეგისტრირებული ცვლილებების საშუალებით, რომლებსაც ისინი იწყებენ კონტროლირებად დამოუკიდებელ ცვლადებსა და ქცევაში. საბოლოო ჯამში, ყველაფერი დაიყვანება ემპირიულად განხორციელებულ კონკრეტულ რეაქციებზე და ოპერაციებზე, რასაც ცდის სიტუაციაში ახორციელებს ცხოველი და მკვლევარი. ტოლმენის მიხედვით, შუალედური ცვლადები "მთლიანად უნდა განისაზღვრებოდნენ ოპერაციულად, ანუ ფაქტობრივად არსებული ექსპერიმენტული ოპერაციების ტერმინებში, რომლებიც განაპირობებენ მათ არსებობას ან არარსებობას და მიმართებას კონტროლირებად დამოუკიდებელ ცვლადებთან და საბოლოო დამოკიდებულ ქცევასთან" (28: 101). შუალედური ცვლადის კლასიკური მაგალითია შიშნოლი, რომელსაც, როგორც შინაგან მდგომარეობას, ცდისპირში პირდაპირ ვერ დააკვირდები; ვერც ადამიანში და ვერც ცხოველში. მიუხედავად ამისა, შიშნოლი შეიძლება საყსებით ობიექტურად და ზუსტად დაუეკავშიროთ ექსპერიმენტულ ცვლადებს, მაგალითად დროის ხანგრძლიობას, რომლის განმავლობაში ორგანიზმი მოკლებული იყო საყსებს. ან დამოკიდებული ცვლადის, ქცევის მახასიათებლებს – ვთქვათ, შეჭმული საყსების რაოდენობას ან მისი შთანთქმის სიჩქარეს. ამრიგად, არადაკვირვებადი ფაქტორი (ამ შემთხვევაში შიშნოლი) ზუსტ ემპირიულ შეფასებას ექვემდებარება და ამით ხელმისაწვდომი ხდება გაზომებისა და ექსპერიმენტული მანიპულაციებისთვის.

როგორც ვხედავთ, ტოლმენის ფსიქოლოგიური შეხედულება საყსებით იმსა-

ზურებს თავის ერთ-ერთ სახელწოდებას – *ოპერაციული ბიკევიორიზმი*. ამავე დროს, ეს სახელწოდება არ არის ერთადერთი, მას აგრეთვე მოიხსენიებენ, როგორც *მოლარულ ბიკევიორიზმს*, *მიზნობრივ ბიკევიორიზმს* და *შეუქცნებით ანუ კონსტრუქციულ ბიკევიორიზმს*. უნდა ითქვას, რომ ყველა მათგანი სასართლიანია, რადგან სამივე ნაწარმოებია ტოლმენის მიერ გამოყოფილი ქცევის აღწერითი მახასიათებლებიდან. იგი ერთმანეთს უპირისპირებს ქცევის ორგვარ დახასიათებას: მოლეკულარულს და მოლარულს. პირველს მიმართავდა უოსონი მარტივი S-R კავშირების ანალიზისას; ამ კავშირის საფუძველზე აშენებული აქტივობა მოლიანად აღიწერება ფიზიკურ და ფიზიოლოგიურ ტერმინებში, ანუ დაიყვანება იმ პროცესებზე, რომლებიც რეცეპტორებში, გამტარ გზებში და ეფექტორებში მიიქმინარეობს. ტოლმენის სამართლიანი შენიშვნით, ასეთი მოლეკულარული მიდგომით ქცევის რამდენადმე მართებული გაგება შეუძლებელია. მისი აზრით, ყოველგვარი ქცევა მართლაც შეიცავს მოლეკულარულ სეგმენტებს, ანუ ფიზიოლოგიურ კომპონენტებს, მაგრამ იგი არ წარმოადგენს მათ მექანიკურ ჯამს, არ დაიყვანება მათზე; ქცევა ახალი თვისობრიობაა, მას საკუთარი აღწერითი მახასიათებლები და ნიშნები აქვს. ტოლმენს მოჰყავს მოლარული ქცევის მაგალითები: ვირთხა დარბის ლაბირინთში, კატა გამოდის ექსპერიმენტული გალიიდან. ადამიანი მიემართება სახლში სასადილოდ, ბავშვი ემალება უცხოებს, ქალი ლაპარაკობს ტელეფონზე, მოსწავლე აესებს ფსიქოლოგიურ ტესტს და ა.შ. მნიშვნელოვანი განსხვავებების მიუხედავად, მათ აერთიანებთ ის არსებითი გარემოება, რომ მოლარული ქცევა წარმოადგენს მთლიანი ორგანიზმის ერთიან შეგუებით აქტივობას და არა იზოლირებული სენსორ-მოტორული პასუხების რიგს.

მოლარულ ქცევას სამი ძირითადი აღწერითი ნიშანი გააჩნია. 1) მიზნობრიობა ან მიზანმიმართულობა. აქ არ იგულისხმება მიზანი, როგორც ცნობიერების ფენომენი. ქცევა ობიექტურად არის მიმართული რაიმე რეზულტატზე, მიზანზე. მიუხედავად იმისა, გატნობიერებულია ის თუ არა. ამიტომ, მიზანმიმართულობა ერთიანად ახასიათებს ცხოველისა და ადამიანის ქცევას; ამ დებულებას მთლიანად ადასტურებს ტოლმენის საეტაპო შრომის სათაური: “მიზნობრივი ქცევა ცხოველებთან და ადამიანთან”. 2) მიზნის მისაღწევად გამოყენებულ ობიექტებთან მოპყრობის გარკვეული სურათი, როცა ადამიანი სამსახურიდან სახლში ბრუნდება. მისი ქცევა ხასიათდება არა მხოლოდ სათანადო მიზნით, არამედ იმ ობიექტებთან საეციფიკური მოპყრობის წესით, რომლებიც ქცევის განხორციელების საშუალებებს წარმოადგენენ (გზა, ტრანსპორტი და ა.შ.). არსებითად, აქ ლაპარაკია იმაზე, თუ რა კონკრეტული მოქმედებების გამოყენებით სრულდება ქცევა. 3) სელექტიურობა საშუალებებად გამოყენებული ობიექტების მიმართ. ამაში ვლინდება ორგანიზმის შზაობა არჩეულ იქნას ის საშუალებები, რომელთაც მიზნამდე უმოკლესი გზით მიყვარათ. ერთი სიტყვით, ცხოველისა თუ ადამიანის ქცევაზე დაკვირვება გვიჩვენებს, რომ იგი მიმართულია მიზანზე. ხორციელდება გარკვეული საშუალებების გამოყენებით და რომ მიზნისა და საშუალებების მიმართობას გარკვეული სტრუქტურა გააჩნია. ეს სტრუქტურა პლასტიურია; ამოცანისა და ვითარებების გათვალისწინებით, ინდივიდს საშუალება აქვს აირჩიოს და ქცევაში ჩართოს სხვადასხვა სენსორული და მოტორული სისტემები. ამაში შედგენდება ქცევის გონიერება. “გამგებიანობა” ან, უფრო ზუსტად, მისი შეუქცნებითი, კონსტრუქციული ბუნება. მაშასადამე, “ქცევა, რომელიც განიხილება როგორც მოლარული, არის მიზნობრივი და კონსტრუქციული. მიზნები და შეუქცნებითი მომენტები შეადგენენ მის უშუალო საფუძველს და ქსოვილს” (27; 38).

ყოველივე ეს ადასტურებს, რომ ტოლმენის თეორიის ყველა სახელწოდება, რომე-

ლიც დაკავშირებულია ქცევის მოლარულობასთან. მიზნობრიობასთან და კონცეპტუარობასთან. კანონიერია. ისიც კანონზომიერია, რომ ყველაზე ზშირად ტოლმენის კონცეფციას კონცეპტურ ბიპევიორიზმს უწოდებენ. საქმე ისაა, რომ ქცევის შექმნებითი ხასიათი თეორიაში ვლინდება არა მხოლოდ მოვლენის (ქცევის) აღწერის, არამედ ახსნის დროსაც. ეს განსაკუთრებით იჩენს თავს დასწავლის მექანიზმების დახასიათებისას. ყველა ბიპევიორისტის მსგავსად, ტოლმენისთვისაც დასწავლის საკითხი ქცევის ფსიქოლოგიის ცენტრალურ საკითხს წარმოადგენს.

ტოლმენის მიხედვით, დასწავლის არსი მდგომარეობს არა S-R კავშირის შექმნასა და გაძლიერებაში, არამედ გარკვეული პერცეპტუალ-კონცეპტური სტრუქტურების ჩამოყალიბებაში, რომლებიც შუალედურ ცვლადებს წარმოადგენენ. აქ, ფაქტობრივად, ლაპარაკია ცოდნაზე. სიტუაციაში გარკვეულ ორიენტირებულობაზე. ეს ცოდნა მოცემულია მოლოდინების სახით, რომლებიც აშუალებენ მიზნისა და საშუალებების ურთიერთმიმართებას. კონცეპტური სტრუქტურის (სხვანაირად გემეტალტის) ჩამოყალიბება ნიშნავს იმდაგვარი მოლოდინის წარმოქმნას, როცა გემეტალტ სტიმულზე ( $S_1$ ) გარკვეული მოქმედებით ( $R_1$ ) პასუხის შემთხვევაში გაჩნდება სხვა სტიმული ( $S_2$ )<sup>1</sup>. კონცეპტური სტრუქტურის ფორმულა ასე გამოიყურება ( $S_1-R_1-S_2$ ). ამგვარი სტრუქტურები ერთიანდებიან რთულ სისტემებში, რომელთაც ტოლმენი კონცეპტურ რუქებს უწოდებს. "სწორედ ეს რუქა მიუთითებს ქცევის გზებსა (მარშრუტებსა) და მიმართულებებზე, გარემოს ელემენტების ურთიერთკავშირებზე და, საბოლოო ჯამში, ზუსტად განსაზღვრავს, როგორ საპასუხო რეაქციას განახორციელებს ცხოველი, თუ კი ასეთი საერთოდ არსებობს" (13: 67). ასე მაგალითად, ლაბირინთიდან გამოსვლისას ცხოველი სამოძრაო ჩვევათა ერთობლიობას კი არ იძენს (როგორც პალი ფიქრობს), არამედ ლაბირინთის მარშრუტის ცოდნას, გზის კონცეპტურ რუქას. ეს რუქა, ფაქტობრივად, ლაბირინთის ასახვას, რეპრეზენტაციას წარმოადგენს. მასში, ტოლმენის თქმით, მოცემულია ორიენტაცია სათანადო სტიმულებსა და რეაქციებს შორის არსებულ მიმართებებში: ამ კედლის დანახვისას უნდა გაკეთდეს გარკვეული მოძრაობა (მარჯვნივ გახვევა), რის შემდეგაც გამოჩნდება ახალი სტიმული, რომელზეც სხვაგვარი პასუხი იქნება საჭირო და ასე შემდეგ, მიზნამდე იქმნება სიგნალთა გამოჩენის მოლოდინების ერთგვარი რიგი. თუ მოლოდინი არ გამართლდება, ქცევა შეიცვლება, თუ გამართლდება, პირიქით, განმტკიცდება. მაშასადამე, კონცეპტური რუქების ფორმირების პროცესი მოლოდინების გამართლებისა და არა მოთხოვნილებების დაკმაყოფილების გზით ხორციელდება. ტოლმენის აზრით, შექმნებითი სტრუქტურის წამოქმნისთვის საჭიროა არსებობდეს გემეტალტის შექმნის ობიექტური პირობები – შინაგანი კუთვნილება, მეზობლობა დროსა და სივრცეში და სხვა (აქ გამოჩნდა გემეტალტფსიქოლოგიის პირდაპირი გაკლენა) და მოტივაცია. ეს უკანასკნელი აუცილებელია: 1) რათა ცოცხალი არსება დასწავლის პროცესში აქტიური იყოს და 2) რომ ის, რაც დასწავლილია, გამოვლინდეს. მიუხედავად ამისა, ძალისგან განსხვავებით, ტოლმენი უარყოფს დასწავლის პროცესში დრაივის რედუქციის, მოთხოვნილების დაკმაყოფილების აუცილებლობას.

ეს მოსახრება გარკვეულ ფაქტებს ყვრნობა. მათ შორის ყველაზე მნიშვნელოვანი, უდავოდ, ე.წ. ლატენტური დასწავლის ექსპერიმენტია. ის შემდეგში მდგომარეობს: ლაბირინთში მოთავსებული ვირთხების ერთი ჯგუფი ყოველთვის იღებს საჭმელს, ხოლო მეორე ჯგუფის ცხოველთა ქცევის განმტკიცება მხოლოდ რამდენიმე დღის

<sup>1</sup> ჩემი ძალი. ამბობდა ტოლმენი. ავტომანქანის საყვირის გაკონტროლებაზე გზაზე გამოდის და ჩემი მანქანის გამოჩენას ელოდება.



მერე იწყება. მოუხდავად ამისა, მათი დასწავლის ეფექტურობის საბოლოო მაჩვენებლები თითქმის არ განსხვავდება პირველი ჯგუფის ცხოველების მონაცემებისაგან. ე.ი. მათი დასწავლა ბევრად უფრო სწრაფად მიმდინარეობს, ვიდრე ეს უნდა მომხდარიყო. თუ ლაბირინთი სრულიად უცხო იქნებოდა მათთვის. საუარაუდოა, რომ იმ დღეების განმავლობაში, როცა ცხოველების ქცევა არ მტკიცდებოდა, ისინი მაინც იძებნენ ლაბირინთში სწორი მოქმედების გამოცდილებას, სწავლობდნენ გზას და იყენებდნენ ამ ცოდნას მაშინვე, როგორც კი ამის საჭიროება გაჩნდებოდა, ე.ი. როდესაც სწორ მოქმედებას განმტკიცება მოყვებოდა. ამ ექსპერიმენტებით თითქოს მტკიცდება, რომ დასწავლისთვის მოთხოვნილების დაკმაყოფილება აუცილებელი არ არის. თუმცა არსებობს ამ ცდების სხვაგვარი გააზრებაც. რომლის მიხედვით არ შეიძლება იმის თქმა, თითქოს ლატენტური დასწავლის სიტუაციაში ცხოველის ქცევა სრულებით მოკლებული იყოს განმტკიცებას. დიდი ხანია დადასტურებულია, რომ ცხოველებს გააჩნიათ ე.წ. გამოკვლევების მოთხოვნილება; ეს მოთხოვნილება, თუ შეიძლება ასე ითქვას, ცნობიერების ადრეული ბიოლოგიური გამოვლინებაა. მკვლევართა ერთი ნაწილი თვლის, რომ ლატენტური დასწავლის ცდებში მიღებული დასწავლის ეფექტი სწორედ ამ მოთხოვნილების დაკმაყოფილების (ანუ განმტკიცების) შედეგია. ამ მოსაზრებას სარწმუნოს ხდის ის გარემოება, რომ აღწერილ ცდებში ცხოველები საკმაოდ აქტიურად მოქმედებენ ლაბირინთში. მოტივაციის სრული უქონლობისას კი ამას ადგილი არ ექნებოდა. შეიძლება ითქვას, რომ ცხოველები "იკვლევენ" ლაბირინთს და ამით შესაბამისი მოთხოვნილების რედექციას ახდენენ.

ასეა თუ ისე, ტოლმენი თვლიდა, რომ აღნიშნული ექსპერიმენტები მხოლოდ იმას კი არ ამტკიცებენ, რომ დასწავლა დრაივის რედექციის გარეშე ხორციელდება, არამედ ნაწილობრივ იმასაც, რომ დასწავლისას სწორედ კოგნიტური სტრუქტურები და არა S-R კავშირები იქმნება; ცხოველები ლაბირინთში ორიენტაციას სწავლობენ. ტოლმენს ამ თეზისის გასამტკიცებლად პირდაპირი საბუთიც გააჩნდა. ამ მხრივ აღსანიშნავია მისი კლასიკური ექსპერიმენტები ჯვრისებრი ლაბირინთის გამოყენებით. საკვებს ათავსებენ პორიზონტალური გასასვლელის ერთ-ერთ ბოლოში. ლაბირინთში შესვლა კი ხდება ვერტიკალური გასასვლელის ხან ერთი. ხან მეორე მხრიდან. შშიერი ცხოველების (ვირთხების) ნაწილი ნახულობს საჭმელს ყოველთვის ერთი და იმავე ადგილზე. ვოქვით მარჯვენა ბოლოში; ამისთვის ხან მარჯვნივ უხდება მობრუნება, ხან მარცხნივ. იმის მიხედვით, თუ საიდან შედის ლაბირინთში. ე.ი. მატორული რეაქციები ცვალებადობს, თუმცა განმტკიცების ადგილი უცვლელია. მეორე ჯგუფის ცხოველები პირიქით. იმეორებენ ერთი და იგივე მოძრაობებს. საკვებს კი ყოველთვის სხვადასხვა ადგილზე იღებენ. მაგალითად, თუ ცხოველი შევიდა ლაბირინთში ვერტიკალური გასასვლელის ერთი მხრიდან, საკვებს მონახავს მხოლოდ მაშინ, თუ ჯვარედინის გადაკეობის წერტილში მოუხვევს მარჯვნივ. საწინააღმდეგო მხრიდან შესვლისას საკვების მოსაძიებლად მას ისევ მარჯვნივ მოხვევა მოუწევს. აღმოჩნდა, რომ პირველი ჯგუფის ცხოველები, რომლებმაც შეისწავლეს საკვების სივრცითი ლოკალიზაცია ანუ ადგილი, სადაც ისინი მოქმედებენ. ამქვეყნებდნენ ორიენტირებულობისა და დასწავლის ეფექტურობის (დასწავლის სისწრაფე) გაცილებით უფრო მაღალ დონეს, ვიდრე მეორე ჯგუფის ცხოველები, რომლებიც დაისწავლიდნენ კონკრეტულ მოძრაობებს. ტოლმენის აზრით, იგივე ითქმის იმ ადამიანების მიმართ, რომლებიც კარგად იცნობენ ქალაქს ან მიდამოს; მათ შეუძლიათ მივიდნენ ერთი წერტილიდან მეორეში სხვადასხვა გზით და მარშრუტით, რადგან გააჩნიათ არემარის კოგნიტური რუქა. არსებითად იგივეს ადასტურებს ექსპერიმენტები, სადაც ცხოველები სწავლობენ ლაბირინთიდან გამოსვლას

სირბილით, შემდეგ კი იძულებული ხდებიან ლაბორინტიდან ცურვით (ე.ი. სრულიად სხვა მოძრაობების, რეაქციების გამოყენებით) გამოაღწიონ, რასაც წარმატებით ართმევენ თავს. გარდა ამისა, ნეიროფსიქოლოგიურ ცდებში ხდება საშობრაო სისტემის სერიოზული დარღვევა, მაგრამ ცხოველის უნარი მონახოს სწორი მიმართულება და უშეცდომოდ მიაღწიოს მიზანს, არ იცვლება.

ტოლმენის შეხედულება დასწავლაზე და ქცევისთან მის მიმართებაზე თითქოს უფრო პროგრესულად გამოიყურება. მართლაც, ჰალისგან განსხვავებით, მან აჩვენა, რომ ცოცხალი არსებები უბრალოდ კი არ რეაგირებენ გარემოცვაზე, ისინი ეცნობიან მას და თავის ქცევაში, მიმდინარე სტიმულებთან ერთად, იყენებენ გამოცდილებაში დაკულ გარემოს რეპრეზენტაციებს. ექსპერტების დასკვნით, "მართალია ტოლმენმა ბევრი შერკინება წააგო S-R ბიპევიორისტებთან (იგულისხმება ჰალის სკოლა, ი.ი.), მაგრამ, თუ გვეთვალისწინებთ, რომ თანამედროვე ფსიქოლოგია განსაკუთრებულ მნიშვნელობას ანიჭებს კონკრეტული პროცესების შესწავლას, მისი თეორია მაინც გამარჯვებული აღმოჩნდება" (14; 311). ამავე დროს, ტოლმენის კონცეფციაში სერიოზულ სირთულეს ქმნის კომპენსაციის პრობლემა; იგი არაპირდაპირი ფორმით გულისხმობს რეალური ვირთხის თავში პატარა ვირთხის არსებობას, რომელიც კითხულობს კონკრეტურ რუქებს და ირჩევს ქცევის მიმართულებას. ჰალის მიმდევრებმა ეს სირთულე შეუმჩნეველი არ დატოვეს (2). და მაინც, მოლარული ქცევის არსებითი ნიშნების დასასათბებით, დასწავლის მექანიზმების ექსპერიმენტულ-თეორიული კვლევით და, რაც მთავარია, შუალედური ცვლადების იდეის შემოტანით, ტოლმენმა უადავოდ, დიდი როლი ითამაშა ქცევის ფსიქოლოგიური შესწავლის საქმეში.

ნეობიპევიორიზმის (პირველ რიგში, ჰალის) იდეების გადმოტანა პიროვნების ფსიქოლოგიის სფეროშიც სცადეს. ამ მხრივ განსაკუთრებით აღსანიშნავია ჯონ დოლარდის (1900-1980) და ნილ მილერის (1909) კლასიკური შრომა "პიროვნება და ფსიქოთერაპია". ავტორებს სურთ ხიდის გადება ბიპევიორიზმსა და ფსიქოანალიზს შორის. ფსიქოანალიზის ბევრი ცნება (განდევნა, გადატანა, იდენტიფიკაცია, სიმპტომი, სუპერ-ეგო და სხვა) განხილულია ბიპევიორიზმის დებულებების ჭრილში. აქ იგულისხმება, როგორც დასწავლისა და მეორადი დრაივების ფორმირების მექანიზმები, ისე მილერის მიერ ჩამოყალიბებული მოტივაციური ტენდენციების კონფლიქტის მოდელი. ამ მოდელში მილერმა გამოიყენა ლევინის მოსაზრება მოტივაციური კონფლიქტის სამი სახის თაობაზე (მახლოება-მახლოება, განრიდება-განრიდება და მახლოება-განრიდება) და ჰალის სკოლაში გამოთქმული ჰიპოთეზა ე.წ. მიზნის გრადიენტის შესახებ. ამ ჰიპოთეზის თანახმად, მისწრაფების ძალა მიზან-ობიექტთან მახლოების კვლადაკვალ იზრდება (მახლოების გრადიენტი). შესაბამისად, განრიდებას ტენდენცია მათ უფრო იღია, რაც უფრო მცირეა მანძილი უარყოფითი ვალენტობის მქონე ობიექტამდე (განრიდებას გრადიენტი). ეს უკანასკნელი ტენდენცია პირველზე უფრო ძლიერია. მილერმა კონფლიქტის ტიპებისა და მიზნის გრადიენტის კონცეპტები ექსპერიმენტულად გაამყარა და შექმნა მოტივაციური კონფლიქტის საერთო მოდელი (15) (16).

მილერმა და დოლარდმა გამოიყენეს ეს მოდელი, ასევე შეხედულება შიშსა და შფოთვაზე, როგორც მეორად დრაივებზე და მათ რედუქციაზე იმის საჩვენებლად, თუ როგორ ხდება ნევროტული ქცევის ფორმირება. განვითარების პროცესში ბავშვმა უნდა მოახერხოს (ისწავლოს) თავისი პირველადი დრაივების (კვებითი იქნება, სექსუალური თუ აგრესიის) სოციალურად მისაღებ ფორმაში რეალიზება. ამ ტენდენციების მიუღებელ ფორმაში გამოვლენა ისევე უფროსების მიერ. დასჯა იწვევს გარკვეული

სტიმულების მიმართ შიშისა ან შფოთვის მეორადი დრაივების ფორმირებას. ეს დრაივები თვითონ ხდებიან ისეთი აქტივობის აღმძვრელები, რომელიც მათ რელექციას იწვევს (მაგალითად, ბრძოლის ან განრიდების რეაქცია). ხოლო ეს რელექცია, თავის მხრივ, მათ განმტკიცებას უზრუნველყოფს. თუ ამ ყველაფერს მაისლოება-განრიდების ტენდენციების კონფლიქტსაც დაემატებოდა, მივიღებთ იმის სურათს, თუ როგორ ხდება, დასწავლის თეორიის თვალსაზრისით, ნევროტული კონფლიქტების სიმპტომების, ანუ ნევროზის ჩამოყალიბება.

მიღერი და დოლარდი იმითაც ინტერესდებიან, თუ როგორაა შესაძლებელი ამ ნევროზების მკურნალობა. ისინი თანმიმდევრულნი არიან და ფსიქოთერაპიის პრინციპებსაც დასწავლის კანონზომიერებების შესაბამისად განიხილავენ. თუ ნევროტული ქცევა დასწავლის შედეგია, ამბობენ ისინი, მაშინ საწინააღმდეგო ეფექტის მიღწევა (დასწავლის ჩაქრობა) შესაძლებელია იგივე პრინციპების შესაბამისად. რითაც დასწავლა ხორციელდებოდა. ფსიქოთერაპია ქმნის პირობების სისტემას, რომელიც დასწავლილი ნევროტული ჩვევების მოსპობისა და არანევროტული ჩვევების დასწავლის საშუალებას მოგვცემს. ამ შემთხვევაში თერაპევტი "მასწავლებლად" წარმოვიდგება, ხოლო პაციენტი - "მოწაფედ" (19).



მიღერმა და დოლარდმა უთუოდ მისცეს გარკვეული ბიძგი ქვეითი ფსიქოთერაპიის განვითარებას, მაგრამ ბიძკევიორალური ფსიქოთერაპიის ფუძემდებლად მაინც ჯოზეფ ვოლპე (1915-1997) ითვლება. არის რა ბიძკევიორიზმთან სრულ შესაბამისობაში, იგი ნევროტულ ქცევას განსაზღვრავს, როგორც დასწავლის პროცესში შექმნილი არაადაპტური ქცევის ჩვევას. დიდი მნიშვნელობა ენიჭება შფოთვას; იგი განიხილება ნევროტული სინდრომის შემადგენელ ნაწილად და მისი ფორმირებაც, კლასიკური განპირობების გზით ხდება. ვოლპემ შეიმუშავა სპეციალური ტექნიკა პირობითი შექმნილი ნევროტული რეაქციების ჩასაქრობად, ესაა სისტემა-

ტური დესენსიბილიზაცია. იგი ე.წ. რეკიპროკული დამუხრუჭების მექანიზმს ეფუძნება. საჭე ეხება შფოთვასთან დაკავშირებული რეაქციების დათრგუნვას ისეთი რეაქციების გამოწვევით, რომლებიც, ფიზიოლოგიური თვალსაზრისით, შფოთვის ანტაგონისტები არიან. თუ შფოთვასთან არათავსებადი რეაქცია და შფოთვის გამოწვევე იმპულსი ერთდროულად აღმოცენდებიან. პირობითი კავშირი შფოთვასა და ამ იმპულსს შორის სუსტდება. ვოლპე შფოთვის მიმართ ანტაგონისტურ რამდენიმე რეაქციას ასახელებს. ასეთებია ჭამა, სექსი და სხვა; ყველაზე ეფექტური აღმოჩნდა რელაქსაცია. ვოლპე იყენებდა პროგრესული კუნთური რელაქსაციის ტექნიკას. პაციენტს ასწავლიან ღრმა რელაქსაციას; შემდეგ, რელაქსაციის მღვამარეობაში, მან თანმიმდევრულად უნდა წარმოიდგინოს გარკვეული სიტუაციები, რომლებიც მის შიშს უკავშირდებიან. თერაპევტი წინასწარ ადგენს ასეთი სიტუაციების იერარქიულ ნუსხას. თავდაპირველად პაციენტი წარმოიდგენს შფოთვასთან ან შიშთან ყველაზე ნაკლებად ასოცირებულ სიტუაციას; თუ რელაქსაციის ფონზე ის შემაწუნებლად აღარ განიცდება, მაშინ იწყება მუშაობა შედარებით უფრო მძიმე სიტუაციის წარმოდგენასთან და ა.შ. საბოლოო ჯამში, ყველაზე მძიმე სიტუაციებიც კი შიშს აღარ იწვევენ. არსებობს ამ ტექნიკის სხვა ვარიანტებიც. მაგალითად, სიტუაციების წარმოსახვის ნაცვლად, პაციენტს აჩვენებენ სლაიდებს ან ფილმს შიშის გამოწვევე სცენებით. ზოგიერთ შემთხვევაში, პაციენტს პირდაპირ ათავსებენ ფობიურ სიტუაციაში. ფსიქოკორექციულ

და ფსიქოთერაპიულ პრაქტიკაში ფაროდ გამოიყენება სხვა სახის ბიპევიორალური მეთოდებიც (თუნდაც იგივე სკინერის "უეტონების სისტემა", რომელსაც ქვემოთ შევეხებით). ოღონდ ყველა მათგანში შენარჩუნებულია ბიპევიორიზმიდან გამომდინარე მთავარი ამოსავალი პრინციპი – უნდა მოხდეს ცხოვრების პროცესში შემუშავებული, დასწავლილი არადაპტური ქცევის ლიკვიდაცია, ტრანსფორმაცია ან ახლით შეცვლა დასწავლის კანონზომიერებების შესაბამისად (5)(21).

კლასიკური ბიპევიორიზმის უსაყოფობა S-R სქემის შეზღუდულობით იყო გამოწვეული. პალი, ტოლმენი და მათი მიმდევარი ნეობიპევიორისტები ამ სქემის შუალედური ცვლადებით შევსების გზით ცდილობდნენ ქცევის ადექვატური მოდელის ჩამოყალიბებას. მაგრამ ისინიც სერიოზული წინააღმდეგობების წინაშე აღმოჩნდნენ, რასაც, საბოლოო ჯამში, ნეობიპევიორიზმის კრაზი მოყვა. საქმე ისაა, რომ შუალედურ ცვლადებს, ფაქტობრივად, კვლევაში შემოქონდათ ფსიქიკური (შემცნებითი და მოტივაციური) ფაქტორები, რომელთა გარეშე ორგანიზმისა და გარემოს აქტიური ადაპტაციური ურთიერთმიმართება ანუ ქცევა შეუძლებელია. ნეობიპევიორიზმის მიღწევები, რაც განსაკუთრებით თვალსაჩინოდ დასწავლის კანონზომიერებათა შესწავლისას გამოვლინდა, სწორედ ამ ფოთარების გათვალისწინების შედეგი იყო. მეორე მხრივ, პოზიტივიზმისა და მისი ნაირსახეობის, ოპერაციონიზმის მეთოდოლოგიაზე დამყარებული ობიექტვისტური მიდგომა, რაც საზოგადოდ ყოველგვარი ბიპევიორიზმის არსებითი ნიშანია, რეალურად შეუძლებელს ხდიდა ამ ცვლადების ადექვატურ გააზრებას. იგი კრძალავდა მათ წარმოდგენას შინაგანი, ფსიქიკური სამყაროს მოვლენების სახით და მოითხოვდა მათ აღწერას ობიექტურად დაკვირვებადი პროცედურებისა და ოპერაციების საშუალებით. ობიექტური ოპერაციებით კი მხოლოდ ობიექტურ ფაქტებს თუ გამოავლენ. ამრიგად, განაგრძობდა რა თეორიაში ფსიქიკის მნიშვნელობის უარყოფას, ნეობიპევიორიზმი, ფაქტობრივად, უშვებდა ქცევაში ფსიქიკის მონაწილეობას. ეს წინააღმდეგობა, ბოლოს და ბოლოს, იმდენად საგრძნობი გახდა, რომ თვით ტოლმენი, თავის ერთ-ერთ ბოლო შრომაში, იძულებული შეიქნა განეცხადებინა: "შუალედურ ცვლადებს მივყავართ ისეთ ჰიპოთეზებამდე, რომელთა საფუძველია ინტუიცია, საღი აზრი, ფენომენოლოგია და ძალიან ზოგადი, არცთუ მთლად გამოკვეთილი ნეიროფიზიოლოგიური იდეები" (28; 98). ეს აღიარება ძალიან ნიშანდობლივია; ის ეკუთვნის მკვლევარს, რომელმაც ფსიქოლოგიაში შუალედური ცვლადების ცნება შემოიტანა და, აქედან გამომდინარე, შესაძლებლად ჩათვალა ფსიქოლოგიური ცნებებისთვის ობიექტური მნიშვნელობის მინიჭება. მაგრამ, რა უნდა ითქვას ბიპევიორისტზე, რომელიც ეყრდნობა ფენომენოლოგიას და ინტუიციას? 1960 წელს გამოცემულ ცნობილ წიგნში მილერი, გალანტერი და პრინტონის უნივერსიტეტის სტუდენტები პასუხი გაეცათ ამ კითხვაზე. ისინი მსჯელობენ, თუ რა მდენად აზრიანია, რომ ცნობიერების ფენომენებს, კერძოდ გეგმას, შუალედური ცვლადი ეწოდოს და ამით ოპერაციონალური ბიპევიორიზმის ტერმინებში გამოიხატოს; ბოლოს, ავტორები მიდიან დასკვნამდე, რომ ეს არაფერს მოიტანს. ვინაიდან, თუ ბიპევიორისტი პრინციპში თანახმაა საქმე იქონიოს ინტროსპექციის მონაცემებთან, იგი უკვე სუბიექტური ბიპევიორისტია, მიუხედავად იმისა, სურს მას ეს თუ არა. სწორედ ასე დაეშრათა ნეობიპევიორიზმს. სამოციანი წლებიდან ის თანდათანობით თმობდა პოზიციებს; ქცევის მოდელები სულ უფრო მეტად ივსებოდა სუბიექტური

<sup>1</sup> თუმცა ავტორები თავს სუბიექტურ ბიპევიორისტებს უწოდებენ, ისინი კარგად გრძნობენ ამ ტერმინის წინააღმდეგობრიობას (3). შემდგომში მიმდინარეობას, რომლის სათავეებთან ისინი იდგნენ, კონკრეტული ფსიქოლოგია შეერქვა.

შინაარსით. ეს იქამდე გრძელდებოდა. ვიდრე თეორიული პარადიგმა რადიკალურად არ შეიცვალა და ასპარეზზე ახალი მიმდინარეობა — კონცეპტუალური არ გამოვიდა.

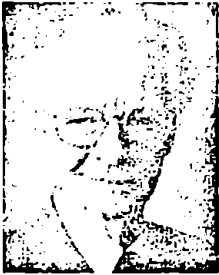

გვიანდელი ბიპევიორიზმის წამყვან ფიგურას უეჭველად ბერას ფრედერიკ სკინერი (1904-1990) წარმოადგენდა. ის იყო ამერიკის ერთ-ერთი ყველაზე სასელგანთქმული მეცნიერი, პარეარდის უნივერსიტეტის პროფესორი, ნაციონალური აკადემიის წევრი. 30-იანი წლებიდან სკინერი შეუდგა დასწავლის მექანიზმების კვლევას ცხოველებში; 50-იანი წლებიდან დაიწყო თავისი მოდელის გავრცელება ადამიანის ქცევაზე (ეგრადული ქცევა. პროგრამირებული სწავლება. ბიპევიორალური თერაპია). ხოლო 70-იანი წლებიდან — სოციალური ქცევისა და საზოგადოებრივი მოვლენების გაგებაზეც.

სკინერის აზრით მეცნიერება ფაქტებიდან ამოდის და კანონზომიერებისკენ მიემართება. მისი ზოგადი მიზანია მოვლენების პროგნოზირება და მართვა. ქცევის ანალიზისას (ასე უწოდებს სკინერი თავის მიდგომას ფსიქოლოგიისადმი) კვლევა უნდა მიმდინარეობდეს მარტივიდან რთულისკენ. ამიტომ, უნდა დაიწყოთ შედარებით დაბალი რიგის ორგანიზმების შესწავლით. სადაც უფრო ადვილია ქცევის გამომწვევი გარემო ფაქტორების კონტროლი და მანიპულაცია. ადამიანის ქცევას აქვს თავისი სპეციფიკა. მაგრამ ფუნდამენტური კანონზომიერებები ყველგან ერთია. ამ კანონზომიერებების გამოვლენა შესაძლებელია ერთეული ორგანიზმის შესწავლისას, ამიტომ, საჭირო არ არის დიდი რაოდენობის ინდივიდების კვლევასთან დაკავშირებული სტატისტიკური მეთოდების გამოყენება. ასეთია, მოკლედ, სკინერის სისტემის მეთოდოლოგიური პრინციპები. რაც შეეხება საკუთრივ ფსიქოლოგიურ თეორიას, პალთან და ტოლმენთან შედარებით სკინერი უფრო რადიკალური ბიპევიორიზმისკენ იხრება. იგი ანალიზის ორწევრთან სქემას უბრუნდება და მხოლოდ დაკვირვებად ცვლადებს აღიარებს; ესენია სტიმული, რეაქცია და განმტკიცება. რომლებიც ობიექტურად ფიქსირდებიან და იზომებიან. მათი ურთიერთმიმართების ზუსტი აღწერით და დახასიათებით შესაძლებელი ხდება ქცევის მართვა, კორექცია, კონტროლი, რაც, სკინერის აზრით, ფსიქოლოგიური მეცნიერების საბოლოო მიზანია. მისი განხორციელება ფსიქოლოგიის პრაქტიკული გამოყენების საშუალებას იძლევა. სწორი, ადაპტური რეაქციების ფორმირების პროცესის კანონზომიერებათა შესასწავლად სკინერმა უამრავი ცდა ჩაატარა. ამისთვის მან გამოიგონა სპეციალური ექსპერიმენტული დანადგარი, რომელსაც შემდგომში სკინერის პრობლემური ყუთი შეარქვეს. ის თორნდაიკის პრობლემური ყუთების პირდაპირი მემკვიდრეა და წარმოადგენს გალიას, რომელშიც დამატარებულა მანიპულატორი (ბერკეტი ან ლილაკი). გალიაში მოთავსებული მშვიდი ცხოველი (სკინერი ცდებს თეთრ ვირთხებზე და მტრედეზე ატარება) შემთხვევით ეხება (თათით ან ნისკარტით) მანიპულატორს და ღებულობს განმტკიცებას (საკვებ ბურთულას). ფიქსირდება დაწოლის ძალა, სიწვირე და ხანგრძლიობა, რაც რეაქციების ბევრად უფრო ზუსტი აღრიცხვის საშუალებას იძლევა, ვიდრე, თუნდაც, თორნდაიკის ყუთებში იყო შესაძლებელი.

ამ ხელსაწყოთი შესწავლება რეაქციების გაძლიერებისა ან შესუსტების კანონზომიერებები სხვადასხვა სტიმულებისა (სინათლე, ხმა) და განმამტკიცებელი აგენტების (დადებითი ან უარყოფითი) მიწოდების რეჟიმებთან მიმართებაში. ასე მაგალითად, შესაძლებელია განმტკიცება მხოლოდ გარკვეული სენსორული სიგნალის მერე ზედბოდე; ასევე შესაძლებელია ცვალებადობდეს თვით განმტკიცების სქემა — იყოს

მუდმივი ან ნაწილობრივი. პირველ შემთხვევაში მტკიცდება ყველა სწორი რეაქცია. გამოორკვა, რომ განმტკიცების ასეთი რეჟიმის პირობებში რეაქცია სწრაფად გამო-  
მუშავდება. მაგრამ სწრაფადვე ქრება. ამ კუთხით უფრო ეფექტურია ნაწილობრივი  
განმტკიცება. ის, თავის მხრივ, შეიძლება იყოს ორი სახის: რეგულარული და არარე-  
გულარული (ვარიაციული). პირველ შემთხვევაში განმტკიცება ხდება ყოველთვის,  
რეაქციების გარკვეული რაოდენობის შესრულების ან გარკვეული დროის მონაკვეთის  
გავლის შემდეგ; მეორე შემთხვევაში განმტკიცება არ უკავშირდება რეაქციების  
მკაცრად განსაზღვრულ რიცხვს ან დროის ინტერვალს. ექსპერიმენტებმა უჩვენა, რომ  
ძლიერი და მყარი რეაქციების მისაღებად ყველაზე ეფექტური სწორედ ვარიაციული  
განმტკიცების რეჟიმია (23). თავად განმტკიცება შეიძლება ორი სახის იყოს: პოზიტი-  
ური და ნეგატიური. პოზიტიური განმტკიცება რეაქციის შემდეგ დადებითი სტიმუ-  
ლის (მაგალითად საკვები, სითხე, სექსუალური კონტაქტი) მიემას გულისხმობს,  
ხოლო ნეგატიური განმტკიცებისას უარყოფითი სტიმულაციის (მაგალითად ტკივი-  
ლის მომგვრელი ელექტროდები, უსიამოვნო ხმა) მოცილება ხდება.

სკინერი თვლის, რომ ყველა მოქმედება, რეაქცია შეიძლება ორ კლასად დაიყოს.  
პირველს მიეკუთვნება რეაქციები, რომლებსაც პავლოვი შეისწავლიდა. მათ სკინერი  
რესპონდენტულს უწოდებს. ამ შემთხვევაში რეაქცია ყოველთვის არის პასუხი რაიმე  
სტიმულზე (უპირობო ან პირობით გამლიზიანებელზე). დასწავლა იმაში მდგომარეობს,  
რომ ძველი რეაქცია (მაგალითად ნერწყვის გამოყოფა) უკავშირდება ახალ გამლი-  
ზიანებელს (სინათლე ან ბგერა) უპირობო და პირობითი გამლიზიანებლების დროში  
მეზობლობის გამო. ამასთან, რეაქცია ყოველთვის და ავტომატურად მტკიცდება.  
სკინერის ყუთში ცხოველი სხვაგვარ მოქმედებას ახორციელებს. მას ოპერანტული  
რეაქცია ეწოდება და არ წარმოადგენს უშუალო პასუხს რაიმე სტიმულზე. ახალი  
რეაქცია (ბერკეტზე დაწოლა, ღლიაკზე ნისკარტის დარტყმა) სპონტანურად აღმოცენ-  
დება და მტკიცდება, თუ ის სწორია. ამ შემთხვევაში დასწავლა ახალი რეაქციის  
მონახვაში და გაძლიერებაში მდგომარეობს. მოქმედება განმტკიცების მიღების საშუ-  
ალებია, მისი ინსტრუმენტია; ამიტომ ასეთ დასწავლას, მიღერისა და კონორსკის  
შემდეგ, ინსტრუმენტულსაც უწოდებენ (4)(12).

ოპერანტულ რეაქციებს სკინერი აქტიურ ქცევად განიხილავს. სწორედ მათი  
საშუალებით ხორციელდება გარემოსთან შეგუება. ბუნებრივად მიმდინარე ადაპტაციის  
პროცესში ოპერანტული ქცევის ფორმირება და შეცვლა განმტკიცებებთან მისი  
თანხედრის შემთხვევითობაზეა დამოკიდებული. მაგრამ, თუ მოქმედების განმტკიცე-  
ბასთან შეუღლების პროცესი მიზანდასახულად არის წარმართული, შესაძლებელი  
უნდა იყოს ქცევის მართვა ისე, როგორც გვესაჭიროება. ადამიანის ყველა მეტ-  
ნაკლებად რთული ქცევა ოპერანტული ბუნებისაა და ექვემდებარება იმ ზოგად  
კანონზომიერებებს, რაც ცხოველთა ქცევის შესწავლის საშუალებით დადგინდა. დას-  
წავლის ფუნდამენტური პრინციპები და მექანიზმები, სკინერის აზრით, თავისუფლად  
შეგვიძლავს მიუყენებოთ ადამიანს, როცა მისი ქცევის ფორმირების, კონტროლისა და  
რეგულაციის ამოცანებია გადასაწყვეტი. აქედან გამომდინარე, ოპერანტული განმტკი-  
ციების ტექნიკა გამოყენებულ იქნა მოსწავლეებისა და სტუდენტების სწავლებაში,  
გონებრივად ჩამორჩენილი ბავშვების აღზრდაში, ფსიქიურ დაავადებათა მკურნალობაში  
და ა.შ. ფსიქიური დაავადება ავადმყოფობად არც განიხილება. ადამიანი ავად კი არ  
არის, არამედ, უბრალოდ, არაადექვატურად რეაგირებს სტიმულებზე; მას არასწორი  
ქცევა აქვს ჩამოყალიბებული. ამ დეფექტის გასაგებად და აღმოსაფხვრელად სულიერი  
ტრავმების, ცნობიერი თუ არაცნობიერი კონფლიქტების, განდევნილი ელტოლეებისა თუ

თვითშეფასების მექანიზმებზე კი არ უნდა ვილაპარაკოთ, არამედ ქვეყნის მართვის პრინციპებს მივმართოთ. ამ პრინციპების თანახმად, ადამიანებს არასწორი, "ავადყოფური" ქვეყა იმიტომ უყალიბდებათ, რომ სოციალურ გარემოში ადაპტური ქვეყა არ იყო სათანადოდ განმტკიცებული და ხდებოდა არაადეკვატური ქვეყის განმტკიცება. ასეა თუ ისე, მდგომარეობის გამოსწორება, ანუ ქვეყის მოდიფიკაცია, გაუძეჯობესება, ყველა შემთხვევაში შედარებით უფრო ადაპტური და ადეკვატური აქტივობის თანდათანობითი განმტკიცების გზით ხორციელდება.

ქვეყის მოდიფიკაციის ტექნოლოგიის ერთ-ერთ ვარიანტს ფსიქიატრიულ კლინიკებში გავრცელებული ე.წ. ფეტონების სისტემა წარმოადგენს. აქციენტების მიერ სსვადასხვა პოზიტიური მოქმედებების შესრულება (მაგალითად ოთახის დალაგება, მორიგეობა სასაღილოში, ინიციატივის გამოჩენა და სხვა) ჯილღოვდება ფეტონებით; აქციენტებს შეუძლიათ ამ ფეტონების გადაცლა მათთვის სასურველ საგნებზე (სიგარეტი, ტკბილეული, ჟურნალი, ბილეთი კინოში და ა.შ.). ფსიქიატრიული კლინიკის მკაცრად კონტროლირებად პირობებში ფაქტობრივად შესაძლებელია რომ აქციენტის თითქმის ყველა მოთხოვნის დაკმაყოფილება რაიმე "კარგი" ქვეყის შესრულებას ან არშესრულებას დაუკავშირდეს. ირკვევა, რომ ფეტონებით განმტკიცების ეს სისტემა საკმაოდ ეფექტურია არადაპტური ქვეყების ჩაქრობისა და ადაპტური ქვეყების ფორმირების თვალსაზრისით. ქვეყის მოდიფიკაციის ამ პროგრამამ გაამართლა სხვა სიტუაციებშიც, სახელდობრ გონებაზამორჩნილებთან, დელივენტურ მოზარდებთან, აგრესიულ ან აუტისტურ ბავშვებთან, აგრეთვე სასკოლო თუ საოჯახო პრობლემების დარეგულირებისას.

ფართოდ გავრცელდა სკინერის მიერ შექმნილი პროგრამირებული სწავლების მეთოდი. სკოლაში სავნების სწავლების ეფექტურობის ასამაღლებლად აქაც ოპერანტული დასწავლის პრინციპები გამოიყენეს. სკინერი ყოველგვარ ცოდნას განსაზღვრავს, როგორც გარკვეული მასალით სარგებლობის უნარს საჭირო შედეგის მისაღწევად. ამიტომ, პედაგოგიურ პროცესში ცოდნის მიღება, არსებითად, ორ რაიმეს გულისხმობს: სწორი მოქმედების მონახვას და მის ფიქსაციას. ამ პრინციპებზე აგებული სასწავლო პროგრამები მოთავსებულია სპეციალურ სასწავლო მანქანებში. პროგრამა წარმოადგენს კადრების გრძელ თანმიმდევრობას; ის შეიცავს გარკვეულ ინფორმაციას შესასწავლი სავნის შესახებ და ტექნოლოგიას, რომელიც უზრუნველყოფს ამ ინფორმაციის ეფექტურ გაგება-შეთვისებას და ცოდნის შემოწმებას. ამისთვის მოწაფეს ინფორმაცია ებღევა ნაბიჯ-ნაბიჯ, მცირე დოზებით; სასწავლო მასალაში შეტანილია ხარვეზები, გამოტოვებულია სიტყვები ან სიმბოლოები, რომლებსაც მოსწავლე ავსებს და ამით მუდმივად აქტიურ მდგომარეობას ინარჩუნებს; უზრუნველყოფილია უწყვეტი უკუკავშირი და მოსწავლე დაუყოვნებლივ იღებს ინფორმაციას თავისი შედეგების შესახებ; ცოდნის ფიქსაცია-გამყარებისთვის გამოყენებულია გამორეზისა და განმტკიცების სისტემა. ეს უკანასკნელი ძალიან მნიშვნელოვანია ოპერანტული დასწავლის მეთოდოლოგიისთვის. სკინერი ხაზს უსვამს, რომ "აუცილებელია გამოუმუშავდეს პედაგოგიური განმტკიცებების პროგრამა, რომლის შესაბამისად სწორი რეაქციები მუდმივად უნდა "ფასდებოდეს" (10; 77). ამისთვის გამოიყენება სიტყვიერი წახალისება, შექება ან უბრალოდ, იმის შეტყობინება, რომ ასუსხი სწორია – წარმატება თავისთავად ახდენს სწავლების პროცესის სტიმულირებას. დასჯას საერთოდ არ მიმართავენ. სკინერი თვლის, რომ დასჯა არ აუმჯობესებს დასწავლას, თუმცა სკოლა, ტრადიციულად, ყოველთვის მიმართავდა მას. იცავს რა პროგრამირებულ სწავლებას, სკინერი ამტკიცებს, რომ თანამედროვე სასკოლო სისტემა მთლიანად გაკოტრებულად უნდა

ჩათვალოს, რადგან მას არ შეუძლია სხვაგვარად აიძულოს მოსწავლე ისწავლოს, თუ არ დააშინა იგი უსწავლელობის მოსალოდნელი შედეგებით. ავტორი თავისი გამოცდილების ბევრ უპირატესობაზე მიუთითებს. პროგრამირებული სწავლებისას სწავლის პროცესი მოსწავლის ინდივიდუალური შესაძლებლობების შესაბამისად მიმდინარეობს; რთულ მასალაზე გადასვლა მხოლოდ წინა თემების სრულყოფილი ათვისების შემდეგ ხდება; შემთხვევითობა და ეშმაკობა გამოირიცხებოდა, ვინაიდან სწორი პასუხი საკითხში გარკვეულობას გულისხმობს; მოსწავლე ზუსტადაა ინფორმირებული თავისი წარმატებების შესახებ.

დღეს სასწავლო მანქანები კომპიუტერებმა შეცვალა. ამან განუზომლად უფრო ეფექტური და საინტერესო გახადა სწავლის პროცესი. კომპიუტერი ცოდნის (ინფორმაციის) მიწოდების უზარმაზარ შესაძლებლობებს ფლობს. თანაც, კომპიუტერი ცოდნის გადაცემით არ იზღუდება; ის მოსწავლესთან დიალოგში შედის, აძლევს რჩევებს, ასხეულებს, მიაჩნებს, აჩვენებს საკითხს სხვადასხვა რაკურსში და ა.შ.

პროგრამირებულ სწავლებას თავისი ოპონენტები ჰყავს. ითვლება, რომ ამ მეთოდის გამოყენებისას იკარგება ყოველივე დადებითი. რაც ჯგუფურ სწავლებას ახასიათებს (ჯგუფური ენერჯია, საერთო ენთუზიაზმი და ა.შ.); იგი ხელს უწყობს იზოლაციას და ინდივიდუალიზაციას. ეს, გარკვეულად, მართებულია. მაგრამ ისიც ცხადია, რომ ჯგუფურ სწავლებასაც თავისი სერიოზული ნაკლოვანებები გააჩნია. კომპიუტერული პროგრამები ამ სირთულეების დაძლევის საშუალებას იძლევა; მათი მეშვეობით შესაძლებელი ხდება ურთიერთობა არა მხოლოდ კლასის შიგნით, არამედ, ფაქტობრივად, მიუღწეველი სივრცით.

რაც შეეხება სოციალური ქცევის ანალიზს, აქ ისეთივე სურათია, რაც სხვა სახის ქცევების შემთხვევაში. სკინერს მიაჩნია, რომ სოციალური ქცევის მართვისთვის განმტკიცებების ორგანიზებული და ეფექტური სისტემა საჭიროა. ასეთი მიდგომისას "ლიტერატურა, ფერწერა და ესტრადა შეიძლება განხილულ იქნას, როგორც კარგად გააზრებული განმტკიცებები" (10; 78). ადამიანის შინაგანი სამყაროს გამოუმხატველი ცნებები – განზრახვა, მიზანი, გონება, თვითცნობიერება და პიროვნებაც კი – "ასხნით ფიქციებად" არის მიჩნეული. მეორე მხრივ, იგნორირებულია ის, რომ ქცევა, პირველ რიგში, აქცია და არა რეაქცია, რომ მას აქტიური, შინაგანად დეტერმინირებული და შემოქმედებითი ხასიათი აქვს. აქედან გამომდინარე, როცა ყველაფერი განმტკიცებების მონაცვლეობასა და გარეგან კონტროლზე დაყვანილი, მიღებულ აზრსა და მნიშვნელობას კარგავს ისეთი ცნებები, როგორცაა თავისუფლება, ვალდებულება, ღირსება და სხვა. თავის სკანდალურად ცნობილ წიგნში "თავისუფლებისა და ღირსების მიღმა" (1971), სკინერი აღნიშნულ კატეგორიებს მითებს უწოდებს. ამ შრომაში საზოგადოების პრობლემების გადაჭრისა და სოციალური ჰარმონიის მიღწევის გზად აღიარებულია ქცევის ტექნოლოგია, რომელიც ისევ და ისევ განმტკიცებათა სახეობისა და მათი მიწოდების რეჟიმის კონტროლზე დაიყვანება (24). სკინერმა, რომელიც ახალგაზრდობაში მწერლობაზე ოცნებობდა, თავის პოპულარულ რომანში "უოლდენ ორი", მხატვრულ ფორმაშიც კი აღწერა ის. თუ როგორ გამოიყურება ასეთი საზოგადოება. ამ ყველაფრის მიღმა სერიოზული მოსაზრებები და არგუმენტებია, რომლებიც ქცევის დეტერმინირებულობის აუცილებლობას უკავშირდება, ზოლო დეტერმინიზმის პრინციპი, თავის მხრივ, მყარად არის დაკავშირებული მეცნიერებასთან. ფსიქოლოგიის ისტორიაში სკინერი, ალბათ, ყველაზე პრინციპულ დეტერმინისტად უნდა ჩაითვალოს. მისი პოზიცია ერთმნიშვნელოვანია და თანმიმდევრული. "თუ გვსურს გამოვიყენოთ მეცნიერული მეთოდები ადამიანთა ურთიერთობის სფეროში, ჩვენ ვალდებული ვართ



დაუშვავთ, რომ ქცევა კანონზომიერებებს ექვემდებარება და ლეტერმინირებულია. ჩვენ უნდა ვეცადოთ იმის აღმოჩენას, რომ ადამიანის ქმედებები გარკვეული პირობების შედეგია, და თუ ეს პირობები დადგინდება, ჩვენ შევძლებთ ვიწინასწარმეტყველოთ მისი მოქმედებები” (23; 6). აქედან გამომდინარე, სკინერი ნამდვილ ბრძოლას უცხადებს ადამიანის ფილოსოფიაში შექმნილ წარმოდგენებს, რომლებიც, მისი აზრით, შეუძლებელს ხდის ადამიანის ქცევის მეცნიერულ შესწავლას. აქ საუბარია ადამიანის თავისუფლების, ღირსების, პასუხისმგებლობის, შემოქმედების იდეებზე. სკინერი კარგად ხედავს, რომ ამ წარმოდგენებით მთელი დასავლური ცივილიზაცია გამსჭვალული და მათ ასე ადვილად არავინ დათმობს. “ზოწოდება, რომ უკუევალით ეს შეხედულებები, ნიშნავს დაემუქრო ბევრ სათუთად ნალოლიალებ რწმენას, ძირი გამოუთხარო იმას, რაც ადამიანის ბუნების შიამაგონებელ და შემოქმედებით კონცეფციად გამოიყურება” (23; 7). და მანაც, ამ ნაბიჯის გადადგმა აუცილებელია. ალტერნატივა გამოკვეთილია: ან კანონზომიერება, ლეტერმინიზმი და მეცნიერება. ან თავისუფლება, ინლეტერმინიზმი და მითოლოგია. თავისუფლებას ორი მნიშვნელობა შეიძლება ჰქონდეს: ის ან იარღიყია, რომელსაც მივაწერთ ქცევას, როცა არ გვესმის ან არ ვიცით მისი მიზეზები, ან, “თუ თავისუფლება მართლაც არსებობს, ფორმები, რასაც ის იღებს, აბსოლუტურად შემთხვევითი უნდა იყოს” (26; 1208). ღირსება ისეთივე ახსნითი ფიქციაა, როგორც თავისუფლება. ჩვენს შიგნით მოთავეებული და საკუთარი ნების მქონე მე-ს იღვის ბოლო დასაყრდენი შემოქმედებაა, მაგრამ ესეც უბრალო მეტაფიზიკური იარღიყია, რომლის მიღმა ქცევის კონკრეტული მიზეზების არცოდნა იმალება. შემოქმედებითი ქცევა არაფრით განსხვავდება სხვა ქცევებისაგან გარდა იმისა, რომ ელემენტები, რომლებიც მას წინ უსწრებენ და განსაზღვრავენ, ნაკლებად არის შესწავლილი. ქცევის ელემენტები თუ ფაქტორები, სკინერის მიხედვით, ადამიანის გარეთ, რეალურ გარემოში უნდა ევებოთ; ამიტომ, ოპტიმალური ქცევის ფორმირება და, საზოგადოდ, ნორმალური ცხოვრების მოწყობა შინაგან “ნებაზე” კი არ არის დამოკიდებული, არამედ გარემო პირობების სწორ და ეფეტურ ორგანიზაციაზე. ქცევა გარემოში იმართება. მოგვწონს ეს თუ არა; ჩვენი საქმეა მივიღოთ ეს ფაქტი და გარემოცვის ისეთი კონსტრუირება მოვახერხოთ, რომ ის შეესაბამებოდეს ჰუმანისტურ მიზნებს. ამიტომ, პირველ პლანზე წამოიწვეს პირობების მანიპულირება და ქცევის კონტროლი (22).

სკინერის პოზიცია უკომპრომისო და რადიკალურია, სწორედ ამიტომ ეწოდება მის სისტემას რადიკალური ბიპევიორიზმი: მისი მილიანი გაზიარება ფსიქოლოგთა უმრავლესობისთვის ძნელი აღმოჩნდა. საკმაოდ დიდი პროტესტი გამოიწვია სკინერის სისტემამ ფართო ინტელექტუალურ საზოგადოებრიობაშიც, რაც ბუნებრივია — როგორ შეიძლება ევკვი შეიტანოს თავისუფლების იდეაში ერმა, რომლის სათავე თავისუფლების დეკლარაციაა. მიუხედავად ამისა, სკინერის პრინციპულობა და თანმიმდევრულობა უდიდეს პატივისცემას იმსახურებს. როგორც სხვა შემთხვევებში, სკინერმა რადიკალური მეთოდით სცადა თავისუფლების პრობლემის გორდიას კვანძის გახსნა: თუ თავისუფლების იდეა ვერ ურიგდება მეცნიერების მოთხოვნებს, აუცილებელია მისი უარყოფა, რაც არ უნდა ძნელი იყოს ეს კულტურული ტრადიციისა თუ მორალური ფილოსოფიის თვალსაზრისით. ქცევის მეცნიერული შესწავლის საქმე ამ პრობლემას ყოველთვის ჩიხში შეკეადა და ფსიქოლოგიურ აზროვნებას გამოუვალი წინააღმდეგობების ზღარბებში აქცეადა. საკმარისია გავიხსენოთ თუნდაც უილიამ ჯემსი, ერთ-ერთი ყველაზე ნათელი მოაზროვნე ფსიქოლოგიის ისტორიაში; იგი ამბობდა, რომ თავისუფლების ცნება სამეცნიერო ლაბორატორიის კართან უნდა დაეტოვოთ. ამავე დროს, შინაგანად სჯეროდა ნების თავისუფლებისა და გამალებით

ცდილობდა ფარდა აეხადა ამ პრობლემის საიდუმლოებისათვის, თუმცა, როგორც ყველა სხვა, უშედეგოდ. შეიძლება ითქვას, რომ სკინერმა XXI საუკუნის ფსიქოლოგიას თამამი გამოწვევა ესროლა – შეინარჩუნოს, თუ საჭიროდ ჩათვლის, თავისუფლების იდეა და, ამავე დროს, არ გამოვიდეს ქცევის შესწავლის მეცნიერული ჩარჩოებიდან, დარჩეს დეტერმინაციისა და კანონზომიერების იდეების ერთგული.

საკმაოდ გავრცელებული შეხედულების თანახმად, სკინერს, როგორც თეორეტიკოსს, ფსიქოლოგიაში პრინციპული სიახლე არ შემოუტანია; იგი არსებითად, აგრძელებდა თორნდაიკისა და უოთსონის ხაზს, ზოლო მისი დიდი პოპულარობა, ძირითადად, ბიპევიორალური ტექნიკის პრაქტიკული დანერგვით არის გაპირობებული. ეს შეუასება, გარკვეული აზრით, სამართლიანია თუნდაც იმიტომ, რომ სკინერი საერთოდ სკეპტიკურად იყო განწყობილი მეცნიერებაში თეორიის როლის მიმართ და საკუთარ თავს “სისტემურ ემპირიკოსად” მიიჩნევდა (25). და მაინც, თუ მხოლოდ ამით შემოვიფარგლებით, გაუგებარი დარჩება, რატომ ითვლება სკინერი, ფრაიდთან ერთად, XX საუკუნის ყველაზე გავლენიან ფსიქოლოგად. საქმე ისაა, რომ სკინერი იყო საბუნებისმეტყველო ან სციენტისტური ფსიქოლოგიის პრინციპების ერთ-ერთი ყველაზე აქტიური გამტარებელი. იგი ფიქრობდა, რომ: 1) მეცნიერების შესწავლის არეში უნდა მოექცეს მხოლოდ ობიექტურად აღრიცხვადი მოვლენები; 2) მკაცრი ექსპერიმენტული პროცედურების საშუალებით დადგინდეს მათ შორის არსებული მიმართებები და 3) გამოვლენილი კანონზომიერებების საფუძველზე შემუშავდეს პრაქტიკული პროგრამები ადამიანების ცხოვრებისეული პრობლემების გადასაჭრელად. ამ მარტივი და ცხადი პრინციპებიდან გამომდინარე, ფსიქოლოგიის საკვლევი სფერო იზღუდება დაკვირვებადი ქცევით, რომელიც, აგრეთვე, აღრიცხვადი და გაზომვადი ფაქტორებითაა გაპირობებული (სიტუაციისა და განმტკიცების რეჟიმების მონაცემები). ფართო ექსპერიმენტული კვლევის შედეგად სკინერმა ერთმნიშვნელოვნად დაადგინა ამ მოვლენებს შორის არსებული ურთიერთკავშირები და აჩვენა, თუ როგორ არის შესაძლებელი ქცევის გაკონტროლება და მართვა ლაბორატორიულ პირობებშიც და სასიცოცხლო ამოცანების გადაწყვეტის პროცესშიც. ზუსტი კანონზომიერებებისა და პრაქტიკული ეფექტურობის დეფიციტით შემოფოთებული ფსიქოლოგებისთვის სკინერის ეს წარმატებები მართლაც შთაბეჭდავად გამოიყურებოდა. სწორედ ეს იყო მიზეზი, რის გამოც მან, სავსებით დამსახურებულად, უდიდესი ავტორიტეტი და აღიარება მოიპოვა.

ყოველივე ამას თავისი შებრუნებული მხარეც აქვს. აღნიშნული მიღწევები ზომ ფსიქოლოგიური რეალობის გამარტივებისა და შეზღუდვის ხარჯზე მოხდა! ფსიქოლოგიური კვლევის მიღმა დარჩა ყველაფერი ის, რაც გარეგან დაკვირვებაში არ ფიქსირდება, ინდივიდის შიგნითაა, მაგრამ მაინც განსაზღვრავს ქცევას. ამ მოვლენებს არსებობის უფლება კი მიეკათ, მაგრამ მათი მეცნიერული შესწავლა შეუძლებლად ჩათვალა. ცოცხალი არსება, ადამიანი, შავი ყუთია. ჩვენ ვერ დავიანახეთ თუ რა არის მასში. შავი ყუთის შინაარსი პოზიტიური ცოდნის საგანი ვერ გახდება. ამიტომ, ფსიქოლოგიის კვლევის სფეროდან გამოირიცხა ცნობიერი და არაცნობიერი პროცესები, პიროვნების თვისებები და დისპოზიციები. ისინი, ვინც ყოველივე ამას ადამიანის ბუნების მოუცილებელ ნაწილად თვლიდნენ, ცხადია ვერ შეურიგდებოდნენ ეგ ზომ რადიკალურ თვალსაზრისს. ამიტომ, სხვა პოზიციაზე მდგომი მეცნიერები ხშირად გამოთქამდნენ უკმაყოფილებას სკინერის სისტემის ამა თუ იმ ასპექტის მიმართ. სკინერი, როგორც წესი, ასეთ გამოსვლებს უპასუხობდა არ ტოვებდა. ამ მხრივ საყურადღებოა მისი დისკუსია ზომსკისთან და როჯერსთან.

გამოჩენილი ლინგვისტი ნოამ ხომსკი აკრიტიკებდა ბიპევიორიზმის, კერძოდ

სკინერის თვალსაზრისს მეტყველების პროცესის ბუნების შესახებ. რომელიც გადმოცემულია ცნობილ წიგნში "ვერბალური ქცევა". სკინერის თანახმად, მეტყველება ქცევაა და ექვემდებარება იგივე კანონზომიერებებს, რასაც ყველა ქცევა. ვერბალური ქცევა გულისხმობს მთქმელს და მსმენელს. ადამიანის მიერ წარმოთქმული ბგერები წარმოადგენენ გარკვეული სახის რეაქციებს (სულ გამოიყოფა ოთხი ტიპის ვერბალური რეაქცია), რომლებიც მტკიცდებიან მსმენლის პასუხებით ან მიმიკით. ამასთან, მოსაუბრეს შეუძლია წარმართოს კომუნიკაციის მეორე წევრის სამეტყველო რეაქციები განმტკიცებათა ცვალებადობის გზით. ამიტომ, დადებით განმტკიცებებს (ლიბილი, შექება, წახალისება) შეუძლია გააძლიეროს ინდივიდში გარკვეული სიტყვის, ფრაზის ან გრამატიკული ფორმის გამოყენების ტენდენცია, ხოლო უარყოფითმა შეფასებამ და შინიშნებამ კი შეასუსტოს იგი ან სხვა ვერბალური რეაქციით შეაცვლევინოს. ასე ხდება მეტყველების პროცესის მართვა. ასევე ხდება ენის ათვისებაც. მეტყველების სწავლის პროცესში შრომლები დადებითად რეაგირებენ ბავშვის მიერ სიტყვის სწორ ხმარებაზე, გამართულ ფრაზაზე, კარგ გამოთქმაზე და პირიქით, შეძლებისდაგვარად ზღუდავენ არასწორ ვერბალურ რეაქციებს. ერთი სიტყვით, მეტყველება, სკინერის მიხედვით, მთლიანად შეძენილი, დასწავლილი ქცევაა, რომელიც თითოეული ვერბალური რეაქციის თანდათანობითი განმტკიცების პროცესში ყალიბდება.

ამის საპირისპიროდ, ხომსკი ამტკიცებდა, რომ ენის შეთვისების პროცესის დაყვანა ოპერანტული დასწავლის კანონზომიერებებზე შეუძლებელია. ენის არსებითი კომპონენტები თანდაყოლილია. ენა არ ისწავლება ყოველი სიტყვის გამოარების მექანიკურ პროცესში. ბავშვები წარმოთქვამენ გრამატიკულად გამართულ ფრაზებს, რომლებიც არასდროს მოუსმენიათ. ხომსკის აზრით, ეს აისწავება გარკვეულ სიღრმე სტრუქტურებზე დაფუძნებული ბავშვის იმპლიციტური მიდრეკილებით ენის მიმართ. ამასთან, თანდაყოლილია არა გრამატიკის კონკრეტული სისტემა, არამედ ენობრივი ინფორმაციის გადამშეუებისა და ენის აბსტრაქტული სტრუქტურების ფორმირების ერთგვარი თანდაყოლილი სქემა, ენის შეთვისების გამოცდილებამდელი მექანიზმი, რომელიც მეტყველების ფორმირების პროცესს განსაზღვრავს. ამით აისწავება, რომ ბავშვები მთელ მსოფლიოში ერთი ტემპით ითვისებენ ენას და ამ პროცესში ერთი და იგივე ეტაპებს გაივლიან ერთნაირი თანმიმდევრობით. ამ თანდაყოლილ მექანიზმს სხვაგვარად ეწოდებოდა ნიჭიერებასაც უწოდებენ. დღეს უკვე საყოველთაოდაა მიღებული თვალსაზრისი, რომ ბავშვის განვითარებაში არსებობს გარკვეული სენზიტიური პერიოდი (1-6 წლები), როდესაც ეს უნარი განსაკუთრებით მძლავრად იჩენს თავს და დედა ენის უპრობლემო ათვისებას უზრუნველყოფს. ამ პერიოდში სხვა ენების ათვისებაც იოლია. ასაკის მატებასთან ერთად თანდაყოლილი ენობრივი ნიჭიერება კლებულობს და ენების ათვისებაც რთულდება. ხომსკის ფორმალ მკაცრი შეფასებით, ადამიანის სამეტყველო აქტივობას სკინერისეული გააზრებისას ბიპევიორისტული თეორია აბსურდამდე მიდის და იმდენად შორს სცილდება რეალობას, რომ უკვე მეცნიერებადაც ვეღარ ჩაითვლება. ფსიქოლოგიის ისტორიკოსებს სამართლიანად მიაჩნიათ, რომ ხომსკის კრიტიკამ, რომელიც პირველად 1959 წელს გაისმა, ერთ-ერთი ყველაზე შესაძინევი გავლენა იქონია ზოგადად ბიპევიორიზმის დასამარების პროცესზე (2).

სიღრმევი სტრუქტურების საკითხი მხოლოდ ვერბალურ ქცევასთან მიმართებაში არ დაისმის. სკინერი საზოგადოდ "ცარიელი ადამიანის" თეზისიდან ამოდის და მხოლოდ გარემოსეულ, სიტუაციურ განსაზღვრულობას აღიარებს. ინჟიერონმენტალიზმი საერთოდ ბიპევიორიზმის დამახასიათებელი ნიშანია. სკინერის პოზიცია ამ შემთხვევაშიც რადიკალურია. მის მიერ ფაქტობრივად იგნორირებულია მთელი ის

თეორიული და ემპირიული ცოდნა, რომელიც ფსიქოლოგიაში არსებობს პიროვნებისა და ხასიათის ტიპების, კონსტიტუციური ნიშნების, ნასახების, დისპოზიციების, მიდრეკილებების, პიროვნული თვისებების და ა.შ. შესახებ. ამიტომ, სკინერის მდგომარეობა მუდმივად არა მხოლოდ იმ მკვლევარებისთვის, რომლებიც ე.წ. დისპოზიციონისტურ თვალსაზრისს იცავენ, არამედ იმათთვისაც, ვინც ინტერაქციონისტულ პოზიციაზე დგას და ქცევას შინაგანისა და გარეგანის, თანდაყოლილისა და შექმნილის ურთიერთქმედების პროცესად განიხილავს. თეორიულ შეხედულებებსაც რომ თავი დაეანებოთ, თანამედროვე ფსიქოლოგიას გააჩნია იმის სარწმუნო ემპირიული მონაცემები, რომ ადამიანის აქტივობის მრავალი ასპექტი (კოგნიტური ფუნქციები, ტემპერამენტი, პიროვნული თვისებები, ნიშნები და სხვა) მეტ-ნაკლებად განსაზღვრულია გენეტიკური (თანდაყოლილი) ფაქტორებით (6)(7)(8). ეს მონაცემები ძირს უთხრის სკინერის მტკიცებას, რომ ადამიანებს შორის ინდივიდუალური განსხვავებებისა და საერთოდ ქცევის გამაპირობებელი ფაქტორები მთლიანად გარემოშია მოთავსებული. სიზუსტისათვის საჭიროა აღინიშნოს, რომ სკინერი არ უარყოფს გენეტიკური ფაქტორების არსებობას, თუმცა მიაჩნია, რომ მათი როლი გადაჭარბებულადაა წარმოდგენილი. ქცევის რეგულაციის პრინციპების გამოყენებით შესაძლებელია ისეთი ადამიანების მდგომარეობის გაუმჯობესებაც, რომელთაც კუდი გენეტიკური ფონი, დაბალი ინტელექტი ან ფსიქიკური აშლილობებისადაც მაღალი მიდრეკილება აქვთ. მემკვიდრეობის დადგენა შეიძლება ქცევის პროგნოზირებაში დაგვეხმაროს, მაგრამ ის უსარგებლოა ქცევის კორექცია-მართვის თვალსაზრისით, რადგან არ ექმნება შვეკლას. ამის გამო სკინერს გამართლებულად მიაჩნია მემკვიდრეობასთან დაკავშირებული მონაცემების იგნორირება. უნდა ითქვას, რომ გენური ინფორმაციის მზარდი მიღწევების ფონზე ეს მსჯელობა თავის დამარწმუნებლობას კარგავს (იხ. თავი მეთორმეტი).

კლიტონის მეორე ტალღა წამოვიდა სკინერის იმ მოსაზრებებთან დაკავშირებით, რომლებიც ქცევის მართვასა და კონტროლს ეხება. ამ კუთხით მისი ყველაზე პრინციპული და ავტორიტეტული ოპონენტი კ. როჯერსი იყო. სკინერის ინიციატივით მათ შორის საჯარო დისკუსიაც კი მოეწყო (22). ეს პოლემიკა იმით არის გამორჩეული XX საუკუნის ფსიქოლოგიის ისტორიაში, რომ ერთმანეთს მხოლოდ ორი უადრესად გაველიანნი მეცნიერი და თეორიული ორიენტაცია კი არ დაუპირისპირდა, არამედ ორი მსოფლმხედველობაც. მსჯელობა გასცდა საკუთრივ ფსიქოლოგიური მეცნიერების ფარგლებს და უფრო გლობალურ პრობლემებს შეეხო, ისეთებს, როგორცაა საზოგადოების მოწყობა და მართვა, კულტურის ბუნება, მეცნიერების ფუნქცია სოციალურ პროცესებში, მეცნიერებისა და საზოგადოების მიზან-ღირებულებების ურთიერთმიმართება და ბოლოს, თავისუფლების საკრამენტალური პრობლემა. ორივე მხარე წლების განმავლობაში შეუპოვრად იცავდა თავის პოზიციას და, როგორც ხშირად ხდება ასეთ შემთხვევაში, არც ერთ მათგანს პოზიცია მათოლოდ არ შეუცვლია.

სკინერის თვალსაზრისი შემდეგში მდგომარეობს: არსებობენ ადამიანები, ვინც კონტროლს ტირანიის გამოხატულებად მიიჩნევენ და მოგვიწოდებენ მთლიანად უარი ვთქვათ მასზე. ასეთი პოზიცია არა მხოლოდ უტოპიურია, არამედ მანვეც. კონტროლი სოციალურ ცხოვრებაში ყოველთვის იყო და იქნება, რადგან მის გარეშე საზოგადოება უბრალოდ ვერ იარსებებს. შვილები მშობლების კონტროლის ქვეშ უნდა იმყოფებოდნენ, მოსწავლეები – მასწავლებლის, მოზრდილი მოქალაქეები – საზოგადოებრივი სისტემის. ჩვენს აქტივობას აკონტროლებს ბუნება და კულტურა. პრობლემა, სკინერის აზრით, მაკონტროლებელი ძალებისა და პირობების მოცილებაში კი არ არის, არამედ მათ მაქსიმალურად გვემაზომიერ და ეფექტურ გამოყენებაშია (25). ტირანიის დამარ-

ცხება მისი კონტროლის მექანიზმების ცოდნის გარეშე შეუძლებელია. კონტროლის ფორმები და გამოვლინებები კი სხვადასხვაა. აქამდე კონტროლის ყველაზე გავრცელებული ფორმა დასჯის მექანიზმის გამოყენებას ითვალისწინებდა. სკინერის კვლევებმა აჩვენა, რომ დასჯა არაეფექტურია და ზოგჯერ მავნეც. ქცევა, რომელიც დასჯამ უნდა აღკვეთოს, როგორც წესი, არ ქრება. თუ არ მოხდა შემდგომი დასწავლა, "დასჯილი" ქცევა რაიმე სახით კვლავ იჩენს თავს, ხოლო ქცევა, რომელიც მას ჩაენაცვლება, პოზიტიურ რეზულტატზე კი არ იქნება მიმართული, არამედ დასჯის არიდებაზე ან, უარეს შემთხვევაში, დასჯელის მიმართ ანგარიშსწორებაზე. ამას ადასტურებს სკოლისა და, განსაკუთრებით, სასჯელალსრულების სისტემის (ციხის) გამოცდილება. დასჯამ შეიძლება გამოიწვიოს ემოციურად და სოციალურად უარყოფითი შედეგები: შფოთვა, შიში, ანტისოციალური ქმედება. დარწმუნებულობისა და თვითატივისციების დაქვეითება და ა.შ. დასჯის მექანიზმს შესაძლებელია იმაზე უარესი ქცევისკენ უბიძგოს ადამიანს, ვიდრე ის, რომლისთვისაც თავდაპირველად დაისაჯა. ერთი სიტყვით, იშვიათ შემთხვევებში, უაღრესად არასასურველი ან სახიფათო ქცევის დასათრგუნად, შესაძლოა გამართლებულიც იყოს დასჯის გამოყენება. მაგრამ საზოგადოდ, უნდა ვუცადოთ შევეშნათ ისეთი გარემო, სადაც არა იძულების, არამედ დადებითი განმტკიცების მეშვეობით გამოუვუმუშაებთ ადამიანებს საზოგადოებრივად მისაღები მოქმედების სტილს ან ქცევის ახალ ფორმებს. ასეთი კონტროლი რბილი, კუმანური და ეფექტურია.

სკინერის არგუმენტაციაში მნიშვნელოვანი ყურადღება ეთმობა იმ გარემოებასაც, რომ კონტროლი ორმხრივ ხასიათს ატარებს. ცხოველებთან ოპერანტიული გაპირობების დროსაც მხოლოდ ექსპერიმენტატორი კი არ მართავს ცხოველის ქცევას, არამედ ამ უკანასკნელის რეაქციებიც აკონტროლებენ მკვლევარის მოქმედების. საზოგადოებაშიც ასეა, ოღონდ აქ საკითხი იმის შესახებ დაისმის, თუ ვინ ისახავს პოზიტიურ მიზნებს და კუმანურად განახორციელებს მათ. სკინერს სჯერა, რომ დემოკრატიულ საზოგადოებაში კონტროლის ორმხრივობის ღონე ისეთი იქნება, რაც გამორიცხავს არაკუმანურ და ტოტალიტარულ მართვას.

ეს თეზისი კარლ როჯერსში სერიოზულ ეჭვებს აღძრავს. სკინერს მხედველობიდან რჩება, რომ ორმხრივი კონტროლი თითქმის ყოველთვის ასიმეტრიულია. მართალია მონათმფლობელი და მონა, გარკვეულად, ერთმანეთს აკონტროლებენ, მაგრამ ეს არ ნიშნავს, რომ მათ კონტროლის ერთნაირი შესაძლებლობები გააჩნიათ. ამიტომ საკითხი გამკონტროლებლის ვინაობის, ე.ი. ძალაუფლების შესახებ, დიდი საშიშროების შემცველია. ქცევის მართვის ტექნოლოგია ტირანის ხელში საზარელ იარაღად იქცევა. ესეც რომ არ იყოს, როჯერსი არც იმ მიზნებს აღიარებს, რომლებიც კონტროლის მეთოდების "წესიერი" გამოყენების შემთხვევაში უნდა იქნეს მიღწეული. სკინერისთვის ესაა ადამიანის ბედნიერება, ინფორმირებულობა, გაწყვულობა, ნაყოფიერება. რაც მთავარია, დადებითი განმტკიცების ტექნოლოგია გვეხმარება, რომ ამის მიღწევა პარამონიული გზით, წინააღმდეგობისა და აღშფოთების გარეშე შევძლოთ. მეტიც, ადამიანები აკეთებენ იმას, რაც მათ სურთ და თავს თავისუფლად გრძნობენ. ისინი იმართებიან ისე, რომ ვერც ამჩნევენ ორგანიზებულ კონტროლს. როჯერსი ფიქრობს, რომ ეს ადამიანების რობოტიზაციას, პიროვნების დაკარგვას ნიშნავს, რომ კონტროლირებადი ბედნიერება და ნაყოფიერება კარგი ცხოვრება კი არა, ფსევდო-თავისუფლება და ფსევდობედნიერებაა. როჯერსი გეთავაზობს სხვა ღირებულებებს. რომლებიც მეცნიერებამ ადამიანის თავისუფალი ბუნების გათვალისწინებით უნდა დაისახოს და ამის შესაბამისი მეთოდებით განახორციელოს. ამ შემთხვევაში მთავარია არა იმდენად შედეგი, რამდენადაც პროცესი. პროცესი თვითაქტუალიზაციისა, შემო-

ქმედებითი პოტენციალის გახსნისა, პასუხისმგებლობის განვითარებისა, მოქნილობისა და მრავალმხრივობის შექმნისა. როჯერსი დარწმუნებულია, რომ ამისთვის საუკეთესო პირობებს მის მიერ შემუშავებული კლიენტზე ორიენტირებული, არადირექტიული ფსიქოთერაპია ქმნის (იხ. თავი მეათე). როგორც ექიმები, ამბობს იგი, ჩვენ ექმნით გარკვეულ პირობებს ერთგვარი ტიპის ურთიერთობების სახით და ამაში კლიენტი ფრიად მოკრძალებულ მონაწილეობას იღებს. მაგრამ, ამ ემოციონალურ პირობებს, ანუ ურთიერთობის არადირექტიულ სტილს ისეთ ქცევაშივე მივყავართ, როცა კლიენტი ხდება უფრო დამოუკიდებელი. ნაკლებ რიგიდული, უფრო გახსნილი გრძნობადი აღქმისადმი, ორგანიზებული და მთლიანი, თავის მიერ არჩეული იდეალისადმი უფრო მიმსგავსებული.

როჯერსი ვერ ეგუება სკინერის მიერ თავისუფლების უარყოფას. მისი აზრით, თავისუფლება ადამიანის მოუცილებელი ნიშანია. ამავე დროს, მას კარგად ესმის რომ მეცნიერება მოვლენათა დეტერმინირებულობის, პირობადებულობის, კანონზომიერების გარეშე წარმოუდგენელია. “თუ ქცევას განვიხილავთ როგორც მეცნიერულ ფენომენს, ცხადია უმჯობესი იქნება ჩავთვალოთ, რომ იგი იმ მიზეზითაა გამოწვეული, რომელიც მას წინ უსწრებდა. ეს მეცნიერების მნიშვნელოვანი ფაქტია. მაგრამ ჩვენი ცხოვრების ასეთივე მნიშვნელოვანი ფაქტია პასუხისმგებლობის შემოქმედელი პირადი არჩევანი, რომელიც ადამიანის ყველაზე არსებითი ნიშანია. იგი წარმოადგენს ფსიქოთერაპიის იმ მთავარ მონაპოვარს, რომელიც წინ უსწრებს ყოველგვარ მეცნიერულ გამოკვლევას” (9; 465). სკინერს მიაჩნია, რომ ეს ორი ფაქტი, თუ ისინი მართლაც არსებობენ, ურთიერთგამომრიცხავია.

ზომსკი და როჯერსი სკინერს ეკამათებიან იმ დებულებებში, რომლებიც, არსებობდა, ცხოველებზე მიღებული პირველადი მონაცემების ადამიანის ქცევაზე ექსტრაპოლაციას ეხება. ცხოველებში დასწავლის პროცესზე მომუშავე ექსპერიმენტატორებმა და ეთოლოგებმა ამ პირველად მონაცემებშიც შეიტანეს ერთგვარი ეჭვი. ამ სფეროში მიღებულ შედეგებს სკინერი უტყუარად თვლიდა. ისევე, როგორც მათ საფუძველზე ფორმირებულ დებულებებს, სახელდობრ იმას, რომ დასწავლის სიტუაციაში ცხოველები tabula rasa-ს სახით წარმოვიდგებოდა, რომ მნიშვნელობა არა აქვს სახეობათა შორის განსხვავებებს და რომ საპასუხო რეაქციის გამოუმუშავება ნებისმიერ სტიმულზე შეიძლება. სხვადასხვა გამოკვლევამ (ბრილენდი, მაქფარლანდი, ჯეკინსი და სხვა) უჩვენა, რომ ყველაფერი ასე მარტივად არ არის. მთელ რიგ შემთხვევებში ცხოველის ევოლუციური მემკვიდრეობა, ინსტინქტური პროგრამების სახით, საგრძნობ შეზღუდვებს უწყებს “ყოვლისშემძლე” დასწავლას, ზოგჯერ კი სრულებით შეუძლებელსაც ხდის გარკვეული ტიპის ახალი ქცევის ათვისებას; აქ მნიშვნელობა არა აქვს იმას, თუ დამრტიკიცების რა ტექნოლოგია გამოიყენება. ამ კუთხით, სხვადასხვა სახეობას შორის მნიშვნელოვანი განსხვავებებია დაფიქსირებული. მსგავსი ფაქტების აღსანიშნავად სპეციალური ტერმინიც კი გაჩნდა: “ორგანიზმების ანომალური ქცევა”, რომელიც ერთგვარი პარადია სკინერის პირველი ძირითადი წიგნის სათაურისა – “ორგანიზმების ქცევა”. ყველა ეს აღმოჩენა იმაზე მიუთითებს, რომ ერთგვარი ცენტრალური კონტროლი დასწავლაზე ყოველთვის არსებობს და ის, ნაწილობრივ მაინც, მემკვიდრეობით არის გაპირობებული (6)(14).

შენიშვნები სკინერის სისტემის სხვა ასპექტების მიმართაც არსებობს (11)(16). საერთოდ კი უნდა ითქვას, რომ XX საუკუნის ფსიქოლოგთაგან არავის განუცდია ისეთი მძაფრი კრიტიკა და, ამავე დროს, არავინ ყოფილა ისე დაფასებული, როგორც სკინერი. ამ მხრივ მას მხოლოდ ფროიდი თუ შეედრება.

1. ტაბიძე ო. ბიპევიორისტული ფსიქოლოგიის ფილოსოფიური საფუძვლები. თბილისი, 1962.
2. Лихи Т. История современной психологии. СПб., 2003.
3. Миллер Дж., Галантер Е., Прибрам К. Планы и структуры поведения. М., 1964.
4. Монпелье Ж. Научение. В кн.: Экспериментальная психология. Под ред. П. Фресс, Ж. Пиаже. Вып. IV, М., 1973.
5. Нельсон-Джоунс Р. Теория и практика консультирования. СПб., 2000.
6. Палмер Д., Палмер Л. Эволюционная психология. СПб., 2003.
7. Первин Л., Джон О. Психология личности. Теория и исследования. М., 2000.
8. Равич-Щербо И.В., Мариотина Т.М., Григоренко Е.Л. Психогенетика. М., 2003.
9. Роджерс К. Взгляд на психотерапию. Становление личности. М., 1994.
10. Скиннер Б. Оперантное поведение. В кн.: История зарубежной психологии. Тексты. М., 1986.
11. Смит Н. Современные системы психологии. СПб., 2003.
12. Спенс К. Теоретический анализ процесса научения. В кн.: Экспериментальная психология. Под ред. К. Спенса. Т. II, М., 1963.
13. Толмен Э. Когнитивные карты у крыс и у человека. В кн.: Хрестоматия по истории психологии. М., 1980.
14. Хегенхап Б., Олсон М. Теории научения. СПб., 2004.
15. Хекхаузен Х. Мотивация и деятельность. Т. I, М., 1986.
16. Холл К. С., Линдсей Г. Теории личности. М., 1997.
17. Ярошевский М. Г. Психология в XX столетии. М., 1971.
18. Cofer C. N., Appley M. H. Motivation: theory and research. New York: John Wiley. 1966.
19. Dollard J., Miller N. E. Personality and psychotherapy: an analysis in terms of learning, thinking and culture. New York: McGraw-Hill, 1950.
20. Hall C. L. Principles of behavior. New York: Appleton-Century-Crofts, 1943.
21. Patterson C. H. Theories of counselling and psychotherapy. New York: Harper and Row, 1986.
22. Rogers C. R. and Skinner B. F. Some issues concerning the control of human behavior: A symposium. Science, 1956, 124.
23. Skinner B. F. Science and human behavior. New York: Macmillan, 1953.
24. Skinner B. F. Beyond freedom and dignity. New York: Knopf, 1971.
25. Skinner B. F. About behaviorism. New York: Knopf, 1974.
26. Skinner B. F. Can psychology be a science of mind? American Psychologist, 1990, 45.
27. Tolman E. C. Purposive behavior in animals and men. New York: Appleton-Century, 1932.
28. Tolman E. C. The intervening variable. In Marx M. H. (Eds), Psychology theory. New York: Ronald Press, 1951.
29. Tolman E. C. Principles of purposive behavior. In Koch S. (Eds), Psychology: a study of a science. Vol. 2. New York: McGraw-Hill, 1959.

# თავი მეექვსე

## ველის თეორია



კურტ ლევინი (1890-1947) სამართლიანად ითვლება გერმანულ-ამერიკელ ფსიქოლოგად. მართლაც, ძალზე ნაყოფიერი გერმანული პერიოდის შემდეგ, ემიგრაციაში წასული ლევინი მალე შეერთებული შტატების ერთ-ერთი წამყვანი ფსიქოლოგი ხდება. მისმა თეორიულმა და ექსპერიმენტულმა კვლევებმა ფსიქოლოგიის სხვადასხვა დარგებში უაღრესად დიდი ზეგავლენა იქონიეს მთელ ამერიკულ ფსიქოლოგიაზე. უეჭველია, რომ საპირისპირო გავლენასაც ქონდა ადგილი, მაგრამ მისი გადაჭარბება და ლევინის შეხედულებათა წარმოდგენა გეშტალტფსიქოლოგიისა და ბიპევიორიზმის ერთგვარი კიბრიდის სახით, რასაც ფსიქოლოგიის ზოგიერთ ისტორიკოსთან ვხვდებით (20), არ უნდა იყოს მართებული. ლევინი ყოველთვის მენტალისტურად იყო ორიენტირებული, ხოლო ბიპევიორიზმს, თავის ყველაზე ლიბერალურ ფორმებშიც, მხოლოდ კონტრაბანდით შემოჰქონდა მენტალისტური ცნებები<sup>1</sup>.

არაერთმნიშვნელოვანია ლევინის გეშტალტფსიქოლოგიასთან კავშირის შეფასებაც. ხშირად მას მიიჩნევენ გეშტალტფსიქოლოგიის ერთ-ერთ წარმომადგენლად, რომელმაც, უბრალოდ, ფსიქოლოგიის სხვა სფეროებზე (პიროვნება, მოტივაცია, სოციალური გავლენა) განაგრძო გეშტალტთეორიის პრინციპები. ლევინს მართლაც ბევრი რამ აკავშირებს გეშტალტფსიქოლოგიასთან. იგი ბერლინში მოღვაწეობდა ამ სკოლის წამყვან ფიგურებთან ერთად. მისი მოძღვრების ცენტრალური ცნება არის დინამიკური ველი, რომლის ყველა პუნქტი ერთმანეთთან ურთიერთობს და ნებისმიერ ადგილას წარმოქმნილი დაძაბულობა იწვევს მისი მოხსნისა და საერთო დინამიკური წონასწორობის აღდგენის ტენდენციას. ლევინს გეშტალტფსიქოლოგიასთან აახლოებს აგრეთვე ორიენტაცია ფიზიკა-მათემატიკურ მოდელებზე. მისთვის არც მთლიანობის, ინსაიტისა თუ იზომორფიზმის იდეებია უცხო (იხ. თავი მესამე). ყოველივე ამასთან ერთად, ლევინის მიერ რეალიზებული მეთოდოლოგიური და თეორიული პრინციპები გამოკვეთილად თავისებური და ორიგინალურია; რაც მთავარია, არსებითად განსხვავებულია კვლევის საგანი. გეშტალტფსიქოლოგია კოგნიტურ, უპირატესად, პერცეპტულ სტრუქტურებს შეისწავლიდა, ხოლო ლევინი – ზოგადად ქცევას. იგი ქცევის მოტივაციის ექსპერიმენტული კვლევის პიონერია, რის გამოც, დამოუკიდებელი მიმდინარეობისა და სკოლის შემქმნელად თვლიან. თავად ლევინი ყოველთვის ღრმა პატივისცემას გამოხატავდა თავისი გეშტალტფსიქოლოგი კოლღეების მიმართ, მაგრამ ამავე დროს მკაფიო საზღვარს ავლებდა მათ შეხედულებებთან და სპეციალურად არქმევდა თავის სისტემას ხან კელის თეორიას, ხან დინამიკურ თეორიას, ხან ტოპოლოგიურ

<sup>1</sup> საერთოდ, "მენტალისტური ორიენტაცია" აერთიანებს მრავალრიცხოვან და ხშირად საკმაოდ განსხვავებულ შეხედულებებს, რომლებიც, ბიპევიორიზმის "მოტორულობის" საპირისპიროდ, ყოველთვის მიმართული იყვნენ მენტალური ცხოვრების, შინაგანი ფსიქიკური აქტივობის სტრუქტურისა და ფუნქციის შესწავლაზე.



ფსიქოლოგიას. სხვათა შორის, ასევე აფასებდა ლევინის კონცეფციას ვ. კელერიც; მას მიაჩნდა, რომ ეს სისტემა არ არის გემპალტფსიქოლოგიის იგივეობრივი და იმსახურებს სხვა სახელწოდებას (8).

კურტ ლევინი დაიბადა პრუსიაში. სწავლობდა ფრაიბურგის, ბუნენისა და ბერლინის უნივერსიტეტებში. ამ უკანასკნელში 1914 წელს შტუმიუს ხელმძღვანელობით დაიკვა სადოქტორო დისერტაცია. ომის დაწყებისთანავე გაიწვიეს ჯარში, სადაც ოთხი წელი იმსახურა; იყო მძიმედ დაჭრილი, დაიმსხურა საბრძოლო ჯილდოები. ომის მერე დაბრუნდა ბერლინის უნივერსიტეტს და ჩაერთო აქტიურ პედაგოგიურ და კვლევით საქმიანობაში. 1933 წელს გერმანიაში ფაშისტური წყობილების დამყარების გამო იძულებული გახდა გადასახლებულიყო აშშ-ში. აქ იგი ჯერ სტენფორდის, შემდეგ კორნელის უნივერსიტეტებში მოღვაწეობდა; 1945 წელს დაარსა და სათავეში ჩაუდგა ჯგუფური დინამიკის კვლევით ცენტრს მასაჩუსეტის ტექნოლოგიურ ინსტიტუტში. ლევინის ძირითადი შრომებია: “განზრახვა, ნებულობა და მოთხოვნილება” (1926), “პიროვნების დინამიკური თეორია” (1935), “ტოპოლოგიური ფსიქოლოგიის პრინციპები” (1936).

ლევინს ფართო მეცნიერული ინტერესები ჰქონდა – კარგად იცნობდა ფიზიკას, მათემატიკას, ბიოლოგიას. იგი დანტერესებული იყო ზოგადმეცნიერული, მეთოდოლოგიური საკითხებით და ცდილობდა გაეაზრებინა ფსიქოლოგიის კრიზისული მდგომარეობა მეცნიერების განვითარების საერთო კანონზომიერებების ფონზე. ამისთვის იგი მიმართავდა ანალოგიას ფიზიკასთან, რომლის დიდი წარმატებები, ლევინის აზრით, დაკავშირებული იყო ძველი, არისტოტელესეული აზროვნების წესიდან ახალ, გალილეისეულ აზროვნების წესზე გადასვლასთან. არისტოტელეს მიხედვით, სამყარო პეტროგრაფულია, ყველა ფიზიკურ სხეულს თავისი საკუთარი, იმანენტური თვისება გააჩნია. მაგალითად, ობიექტი ზვეით იმიტომ მოძრაობს, რომ მსუბუქია; ეს კი იმით არის გამოწვეული, რომ მისი ძირითადი ელემენტი ჰაერია; მძიმე სხეული ქვევით მოძრაობს, ვინაიდან მისი ძირითადი ელემენტი მიწაა. მაშასადამე, საგანთა “ყოფაქცევა” დეტერმინირებულია მათთვის შინაგანად დამახასიათებელი უცვლელი თვისებებით. ამასთან, სამყარო გაყოფილია მიწიერ და ციურ სფეროებად, სხეულთა განსხვავებული თვისებებით. ამიტომ, დედამიწის ობიექტებისთვის დამახასიათებელია მოძრაობის ერთი სახე (ვერტიკალური), ხოლო კოსმოსურისთვის – მეორე (ბრუნვადი). ამავე დროს ითვლება, რომ ეს უკანასკნელი მოძრაობის უფრო მაღალ დონეს წარმოადგენს. ერთი სიტყვით, არისტოტელეს მიხედვით, სამყაროს მოვლენები დაყოფილია იარუსებად და მოვლენათა თითოეულ კლასს თავისი კანონზომიერება გააჩნია. კანონზომიერება კი ნიშნავს მოვლენის განმეორებადობას, რეგულარულობას.

ახალი დროის ფიზიკა სრულიად სხვაგვარად განიხილავს სამყაროს. გალილეისეული მიდგომის თანახმად, იგი ამოდის არა საგანთა საკუთარი თვისებებიდან, არამედ მათ შორის არსებული მიმართებებიდან. სამყარო ჰომოგენურია; ყველა საგანი თუ მოვლენა საერთო კანონებს ემორჩილება. ფიზიკა ამ კანონებს ადგენს (მაგალითად, ნიუტონის მექანიკის კანონები), რაც საშუალებას გვაძლევს ვიწინასწარმეტყველოთ ყოველი კონკრეტული ობიექტის ქცევა. ლევინის აზრით, ფსიქოლოგია არისტოტელესეული აზროვნების წესით შემოიფარგლა და ამ დონეზე შეჩერდა. ფსიქოლოგიაშიც, მიწიერი და ციური სფეროების გამოიჯენისა არ იყოს, სულიერი სამყარო დაყოფილია მოვლენათა განსხვავებულ კლასებად თავისი საკუთარი თვისებებითა და კანონებით. მათ ფსიქოლოგიის სხვადასხვა დარგი შეისწავლის განსხვავებული პრინციპებისა და მეთოდების გამოყენებით. ლევინის რწმენით, ფსიქოლოგიის პროგრესი შესაძლებელია,

თუ ყოველი ფსიქიკური ფაქტი მიზეზობრივი მიმართებების ერთიანი სისტემის საფუძველზე იქნება განხილული. სწორედ ასეთი მიმართებების დადგენა მოგვეცემს შესაძლებლობას ვინანსწარმეტყველოთ კონკრეტული, კერძო ფსიქოლოგიური მოვლენა; ამის გარეშე ფსიქოლოგია გამართული საბუნებისმეტყველო მეცნიერების რანგში ვერასდროს ამაღლდება. აუცილებელია ფსიქოლოგიის კომპლენიზაცია; კანონის მოქმედება მთელ ფსიქიკურ სფეროზე უნდა ვრცელდებოდეს. ამასთან ერთად, “ყოველი ფსიქოლოგიური კანონი უნდა სრულდებოდეს გამონაკლისის გარეშე” (11; 147). ეს შესაძლებელს გახდის მოიხსნას გადაულახავი საზღვარი და დაპირისპირება ნორმასა და პათოლოგიას, ადამიანსა და ცხოველს, ბავშვსა და მოზრდილს, სულსა და სხეულს შორის. ამ მიმართულებით პირველი ნაბიჯები უკვე გადადგა ფსიქოანალიზმა და ბიპეიორიზმა. თუმცა, განსაკუთრებულ იმედებს, ბუნებრივია, ლეინი მთლიანობის ფსიქოლოგიაზე ამყარებს; მის მიერ ოპტიკურ სფეროში აღმოჩენილი სტრუქტურის (გემეტალტის) კანონები ვალიდური აღმოჩნდა არა მხოლოდ მთლიანად კოგნიტიურის სფეროს მიმართ, არამედ ისეთი მოვლენების მიმართაც, როგორცაა ნებულობა, მოტივაცია, ემოცია და ა.შ. მათ კი გადაშფევეტი მნიშვნელობა აქვთ პიროვნებისა და მისი ქცევის ორგანიზაციისთვის.

სწორედ ეს პრობლემატიკა გახდა ცენტრალური ლეინის კვლევა-ძიებაში. ჯერ კიდევ თავის სადისერტაციო შრომაში ლეინი ცდილობდა გაერკვია, თუ რა მოტივაციური ძალები მოქმედებს ნარცის ახის ცნობილ ექსპერიმენტებში, სადაც ნაცადი იყო ნებულობის ვაზომეა. როგორც ცნობილია, ამ მიზნით ნ. ახი ერთმანეთს უპირისპირებდა ასოციაციური კავშირიდან მომდინარე “რეპროდუქციის ტენდენციას” და ამოცანით, განზრახვით გამოწვეულ “დეტერმინაციის ტენდენციას”. ნებისყოფის ძალის მარჯვენალად მიჩნეული იყო ის, თუ რა სიძლიერის ასოციაციას დაძლევდა იგი. ასოციაციის ძალა, ვარაუდის თანახმად, გამეორებდათა რაოდენობის პროპორციული უნდა ყოფილიყო. ლეინმა ექსპერიმენტულად აჩვენა, რომ თავისთავად ასოციაციური კავშირი, რა ძალისაც არ უნდა იყოს ის, არ შეიცავს მისი რეპროდუქციის, აქტივობაში გამოვლენის ტენდენციას. იმისთვის, რომ ეს მოხდეს, აუცილებელია არსებობდეს გარკვეული მოტივაციური ფაქტორი, რომელიც განაპირობებს ამ კავშირის რეალიზაციას ქცევაში. შეიძლება ითქვას, რომ ლეინმა პირველმა გამოთქვა იდეა იმის თაობაზე, რომ ყოველგვარი ქცევის შესრულება დასწავლილი კავშირის (ჩვევის) და მოტივაციის (დრაივის) თანაარსებობას გულსხმობს. ამ იდეას, ჩვეულებრივ, ჰალის სახელთან აკავშირებენ (იხ. თავი მეხუთე).

ამრიგად, ყველგან, სადაც არის ქცევა, უნდა არსებობდეს სათანადო დინამიკური, მოტივაციური ფაქტორი. ლეინმა მრავალი ექსპერიმენტული და თეორიული გამოკვლევა მიუძღვნა იმის გარკვევას, თუ რა სახისაა ეს ფაქტორი და როგორ მოქმედებს იგი.

ლეინის თანახმად, ყოველგვარი აქტივობის აძვირელ მიზეზს, მოტორს, ფსიქიკური ენერჯის შემცველი დაძაბულობის სისტემა წარმოადგენს. დაძაბულობის სისტემა, არსებითად, წონასწორობის დარღვევის გამოხატულებაა და მისი აღდგენის ტენდენციას შეიცავს. აქტივობის დინამიზაციის ამგვარი გააზრება სხვაგანაც გვხვდება, კერძოდ ფსიქოანალიზში, ინსტინქტ-თეორიაში, ბიპეიორიზმში და ა.შ. იგი სავსებით ორგანულაა გემეტალტფსიქოლოგიისთვისაც. მართლაც, ამ მოძღვრების ძირითადი პრინციპი, ე.წ. პრეგნანტობის ტენდენცია, რაც საუკეთესო, დასრულებული, მარტივი მთლიანისკენ სწრაფვას წარმოადგენს, სხვა არაფერია თუ არა მისწრაფება წონასწორობის დამყარებისკენ, რომელიც ლეინმა საფუძვლად დაუდო აქტივობის პროცესის

აღმოცენებას. ლევინმა დაძაბულობის დინამიკური სისტემის ორი სახეობის არსებობა დაუშვა; ესენია ბუნებრივი მოთხოვნილება და კვაზი-მოთხოვნილება. ნამდვილი ან პირველადი მოთხოვნილებები თანდაყოლილი და მდგრადი ხასიათისაა. კვაზი-მოთხოვნილებები ცხოვრებისეული ამოცანების შესაბამისად მიღებული გადაწყვეტილებებისა თუ განზრახვების შედეგად წარმოიქმნება. ფუნქციონალურად, აქტივობის დინამიკის განსაზღვრის თვალსაზრისით, ისინი ბუნებრივი მოთხოვნილებების ექვივალენტურები არიან. “დინამიკურად, განზრახვა უნდა განისაზღვროს, როგორც კვაზი-მოთხოვნილების, ანუ ერთგვარი დაძაბულობის მდგომარეობის შექმნა, რომელიც ნამდვილ მოთხოვნილებებთან შორს მიმავალ პარალელებსა და რეალურ მიმართებებს ავლენს” (25; 384).

როგორც არ უნდა იყოს მოტივაციური ფაქტორი, ის ერთმნიშვნელოვნად არ განსაზღვრავს მოქმედების განხორციელებას, შესრულების კონკრეტულ სახესა და გამოვლინებას. ამის დასადგენად საჭიროა გვექონდეს მონაცემები გარემოს შესახებაც. აქედან გამომდინარე, ლევინი დიდ ყურადღებას უთმობს გარემოს ადექვატურ დახასიათებას. გარემოს ან სიტუაციის შეზღვევადობაში მას შეყავს ფიზიკური, სოციალური და ცნებითი სამყაროს ყველა ფაქტი, მაგრამ არა იმ მნიშვნელობით, როგორც ისინი ობიექტურად არსებობენ ან მოიაზრებიან, არამედ მათი ფსიქოლოგიური მნიშვნელობით, ანუ იმის გათვალისწინებით, თუ რა ზეგავლენას ახდენენ ისინი ამჟამად მოქმედ სუბიექტზე. ინდივიდთან, მის მოთხოვნილებებთან თუ კვაზი-მოთხოვნილებებთან კავშირის გამო გარემოს ობიექტები და მოვლენები არ არიან ნეიტრალური, ისინი ამჟღავნებენ ჩვენს მიმართ გარკვეულ “ნებას”, გვიწვევენ სამოქმედოდ. კარგი ამინდი, გარკვეული ლანდშაფტი, ამბობს ლევინი, გვიზიდავს სასიყრდელად. ლეკვა — საალერსოდ; კარი ბავშვის უბიძგებს გაღებისა ან დახურვისკენ, კუბიკები — სათამაშოდ, ხოლო შოკოლადის ან ნაძებების ნაჭჭერს “უნდა”. რომ ის შეჭამონ. გარემოს ობიექტების ამ თვისების აღსანიშნავად ლევინს შემოაქვს ცნება გამოწვევი ხასიათი (Aufforderungscharacter). ამ ფენომენის გამოვლენის ფორმები მთლიანად განისაზღვრება დაძაბულობათა სისტემის აქტუალური მდგომარეობით. მაგალითად, იმის მიხედვით, თუ რა ტენდენციასთან არის დაკავშირებული, ობიექტის გამოწვევი ხასიათი ვლინდება მისკენ მიზიდულობის ან მისგან უკუქცევის სახით. ასევე ცვალებადია ამ მოვლენის ინტენსიობა; ის ვარიირებს სუსტი მიზიდულობიდან ე.წ. ბრძანებით ხასიათამდე. ბუნებრივი ან პირველადია ისეთი სახის გამოწვევი ხასიათი, როდესაც ობიექტი მოთხოვნილებისა ან კვაზი-მოთხოვნილების დაკმაყოფილების პირდაპირ საშუალებას წარმოადგენს, ხოლო მასთან გარკვეულ მიმართებაში მყოფი საგნები და მოვლენები ე.წ. ნაწარმოები გამოწვევი ხასიათისაა. მაგალითად სახლმა, ქუჩამ, ქალაქმა, სადაც სატრფო ცხოვრობს, შეიძლება თითონაც შეიძინოს გამოწვევი ხასიათი. ამერიკული პერიოდის შრომებში ობიექტების გამოწვევი ხასიათის გამოსახატად ლევინს დამატებით ვალენტობის ტერმინიც შემოაქვს და ლაპარაკობს საგნების დადებით და უარყოფით ვალენტობებზე.

აქტივობის აღმოცენებისა და მიმდინარეობისთვის საჭირო ძალა, ენერგია, ყოველთვის დაძაბულობის სისტემებიდან, ინდივიდის მოთხოვნილებებიდან მომდინარეობს. ამიტომ, გარემოს საჯანთა ვალენტობა, მათი გამოწვევი ხასიათი ქცევის აღძვრას როდინიშნავს. დინამიკურ პროცესს, რომელსაც ქცევა ეწოდება, ყოველთვის გარკვეული მიმართულება გააჩნია. დადებითი და უარყოფითი ვალენტობის მქონე ობიექტები სწორედ ამას ემსახურებიან — ისინი განსაზღვრევენ ქცევის კონკრეტულ გზას, მარშრუტს, მიმართულებას. მაგალითად, მაგიდაზე დადებული ტკბილეული იზიდავს

ბავშვს და იგი პირდაპირ მიემართება მისკენ. მაგრამ, თუ კი მაგიდასა და ბავშვს შორის ძალი წევს, იგი ძალს შორიდან მოუვლის და მაგიდას მეორე მხრიდან მოუახლოვდება. აქ კარგად ჩანს, რომ გარკვეული მოთხოვნილებით აღძრული აქტივობის მიმართულება კონკრეტული სიტუაციის ობიექტების მიზიდულობისა და განზიდულობის ძალების მოქმედებით არის განსაზღვრული.

ამრიგად, ფსიქოლოგიური გარემო ქცევის განხორციელების აუცილებელ ფაქტორს წარმოადგენს. ეს დებულება ძალაშია ყოველგვარი ქცევის მიმართ, როგორც არ უნდა განსხვავდებოდნენ ეს ქცევები ერთმანეთისაგან გარემოსთან ურთიერთმიმართების თვალსაზრისით; ამ მხრივ კი მნიშვნელოვანი განსხვავებები არსებობს. ლეეინი ერთმანეთისაგან მიჯნავს *ველისძიებურ*, *ანუ არადაუფლებელ და ნებისძიებურ*, *ანუ დაუფლებელ* მოქმედებას. პირველ შემთხვევაში ქცევა ფსიქოლოგიური ველის ვალენტობების შესატყვისად მიმდინარეობს. ამასთან, მნიშვნელობა არა აქვს, რითაა იგი აღძრული, ბუნებრივი მოთხოვნილებით თუ განზრახვის საფუძველზე წარმოქმნილი კვაზი-მოთხოვნილებით. ორივე შემთხვევაში ვითარება პრინციპულად ერთნაირია – არსებობს დაძაბულობის სისტემა, რომლის შესაბამისად სტრუქტურირდება ფსიქოლოგიური ველი. ობიექტები იძენენ გარკვეულ ვალენტობას და სათანადოდ განსაზღვრავენ აქტივობის მიმდინარეობას. განზრახული ქცევა, უმეტეს წილად, თავისთავად, ველის ძალების შესაბამისად ხორციელდება და ამიტომ უფრო ველისძიებურ მოქმედებებს უნდა მიეკუთვნოს, ვიდრე დაუფლებელ მოქმედებს. ე.ი. განზრახული არ ნიშნავს აუცილებლად ნებისძიებურს. როგორც ეს ტრადიციულად ითვლებოდა ფსიქოლოგიაში. ლეეინი ველისძიებრივ ქცევის ორ სახეობას განასხვავებს: 1) როცა კავშირი გამოწვევი ხასიათის ობიექტსა და მოთხოვნილებას შორის აშკარაა. მაგალითად, იმპულსურ ქცევაში ურთიერთმიმართება შიშშილსა და საჭმელს შორის, როგორც წესი, თვალსაჩინოა და მოცემული; ასეთივე მიმართებას ვხედავთ წერილის გაგზავნის განზრახვისა და საფოსტო ყუთის შემთხვევაში. 2) როცა ასეთი კავშირი ნათლად არ ჩანს და აქტივობას შემთხვევითი სიტუაციური ფაქტორები განსაზღვრავენ. მოხტუნავე ან გამოვარებული ბურთი, ჩვეულებრივ, დაჭერის ან ფეხის გარტყმის სურვილს აღძრავს, ხოლო ძაფი კოსტუმზე მისი მოცილების ტენდენციას და ა.შ. ნორმის შემთხვევაში ადამიანს შეუძლია არ დაემორჩილოს ამ ტენდენციებს, წინ აღუდგეს დაძაბულობის სხვა სისტემებს და დაეუფლოს თავის ქცევას. ლეეინის აზრით, სწორედ ასეთ მოქმედებებს უნდა ეწოდოს *ნებისძიებრივ*. “რასაკვირველია, დაუფლებელი მოქმედებაც ექვემდებარება მთლიანი ფსიქიკური ველის ძალებს. მაგრამ, დაუფლებელი მოქმედების შემთხვევაში, ადამიანი, ჩვეულებრივ, არ არის მთლიანად ჩართული მოცემულ ველში; გარკვეული ხარისხით ადგილი აქვს შეკავებას, საგნობრივი ვითარების ზემოთ დგომა; აქ უფრო მეტად ხორციელდება მოქმედების კონტროლი. სხვანაირად რომ ვთქვათ, სულიერი სისტემების შემოფარგვლა დაუფლებელი მოქმედების დროს სხვაგვარია, ვიდრე არადაუფლებელი მოქმედებისას, რასაც, პირველ ყოვლისა, მე-სისტემის მეტი დამოუკიდებლობა, ანუ მისი უკეთესი ბატონობა განაპირობებს” (25; 378).

მე-სისტემა ინდივიდის, პიროვნების შედარებით ღრმა შრეებს მიეკუთვნება. პერიფერიულ შრეებში შემავალ დაძაბულობის სისტემებთან შედარებით, მე-სთან დაკავშირებულ დაძაბულობებს ფუნქციონალურად განსაკუთრებული ადგილი უჭირავს. საერთოდ კი, ლეეინის მიხედვით, პიროვნების სტრუქტურაში შეიძლება გამოიყოს შვიდი და გარე რევიონი ანუ დაძაბულობის სისტემების სფერო (მოთხოვნილებები და კვაზი-მოთხოვნილებები) და მოტორულ-პერცეპტული სფერო. გარემოსთან კავშირი ამ

უკანასკნელის საშუალებით მყარდება. გარემოს ზეგავლენა ინდივიდზე პერცეპტული გზით ხორციელდება, ხოლო დაძაბულობის სისტემების ზეგავლენა გარემოზე – მოტორული სფეროს საშუალებით. პიროვნების მოტივაციური შრეც სტრუქტურირებულია. აქ არსებული რეგიონების რაოდენობა, მათ შორის კომუნიკაციის ინტენსიობა და საერთოდ, მთელი სასიცოცხლო სივრცის დიფერენცირებულობის ხარისხი ადამიანის განვითარების დონის მაჩვენებლად ითვლება. ასეთივე მაჩვენებელია რეგიონების საზღვრების სიმტკიცე, დაძაბულობის სისტემების ორგანიზაცია და იერარქიზაცია. როგორც ნორმალური ონტოგენეტიური პროცესის, ისე ფსიქიკური დაქვეითება-ჩამორჩენის ან რევრესიის ანალიზი ამ ტერმინებში მიმდინარეობს (16).

ამრიგად, აქტივობის პროცესის დახასიათებისთვის ლეენი ორ ძირითად ფაქტორს მიმართავს: ერთი მხრივ, შიდადაძაბულობის სისტემებს და, მეორე მხრივ, ფსიქოლოგიურ გარემოს. ამასთან, ოგი ხაზს უსვამს, რომ ყოველი მათგანის ზემოქმედება ქცევაზე მხოლოდ ერთმეორესთან მიმართებაში შეიძლება იქნას გაგებული. ქცევის დეტერმინაციის პროცესში მოვლენები, რომლებიც ინდივიდსა და გარემოს მიეკუთვნებან, გარკვეულ ერთიანობას, მთლიანობას ქნან. ამ რეალობას ლეენი მთლიან ფსიქოლოგიურ კულს ან ინდივიდის სასიცოცხლო სივრცეს უწოდებს. ეს ყოველივე გრაფიკულად ასე გამოიხატება:

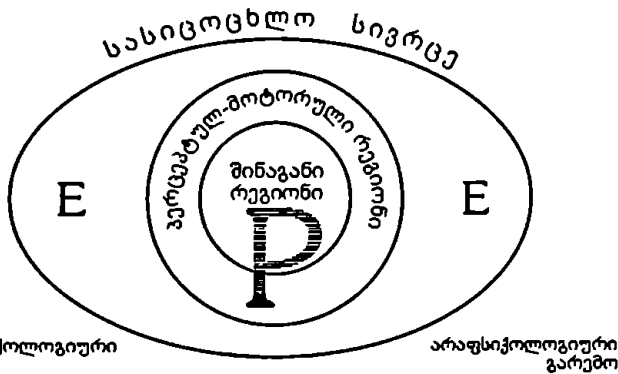

ინდივიდის სასიცოცხლო სივრცე (LSp) შეიცავს იმ ფაქტორების ერთობლიობას, რომლებიც განსაზღვრავენ ინდივიდის ქცევას (B) გარკვეულ მომენტში, ე.ი. პიროვნებას (P) და გარემოს (E). ყოველივე ეს გამოიხატება ფორმულით:  $B = F(P, E) = F(LSp)$ . ის გვეუბნება, რომ სასიცოცხლო სივრცის მოცემული სტრუქტურა ფუნქციონალურად განსაზღვრავს ქცევის აღწერით თვისებებს. ავტორი საგანგებოდ აზუსტებს, რომ "ეს მტკიცება ერთნაირად სამართლიანია როგორც ემპირიური აუთენტების, ისე "მიზანდასახული" ქმედებისთვის; როგორც სიზმრისთვის, სურვილისთვის და აზროვნებისთვის, ისე მოქმედებისთვის და მეტყველებისთვის" (18; 372). ლეენი საციალურად აღნიშნავს იმასაც, რომ ქცევის მოცემული ფორმულის ორი წევრი, ადამიანის მდგომარეობა (P) და გარემოს თავისებურებები (E), არ არიან ერთმანეთისაგან მთლიანად დამოუკიდებელი. მართებულია დებულება, რომ გარემო განსაზღვრულია პიროვნების

მახასიათებლებით  $E = F(P)$ ; ერთი და იგივე ადამიანის სამყარო განსხვავებული იქნება იმის მიხედვით. მშვირია იგი თუ მაღლარი, ენერგიით სავსე თუ დაღლილი და ა.შ. ზუსტად ასევე. სამართლიანი იქნება შებრუნებული მტკიცებაც – ადამიანის მდგომარეობა დამოკიდებულია მის გარემოზე  $P = F(E)$ ; სუბიექტის მდგომარეობა განსხვავებულია გაკიცხვისა და დაჯილდოების სიტუაციაში, კეთილგანწყობილ და მტრულ ატმოსფეროში, დემოკრატიულ და ავტორიტარულ ჯგუფში; ადამიანის აზრთა წყობა, ღირებულებები, განწყობები იმ კულტურის ძლიერ გავლენას განიცდიან, რომელშიც იგი აღიზარდა, ასევე იმ სოციალური და ეკონომიკური ჯგუფისა, რომელსაც მიეკუთვნება და ა.შ. ერთი სიტყვით, ქვეყნის წინასწარმეტყველებისთვის ინდივიდი და მისი გარემოცვა ურთიერთდამოკიდებული ფაქტორების კომპლექსად უნდა ჩათვალოს. ამ ფაქტორების ერთობლიობა აღინიშნება სასიცოცხლო სივრცის ტერმინით.

ფსიქოლოგია შეისწავლის იმას, რაც ინდივიდის სასიცოცხლო სივრცეშია მოქცეული. სასიცოცხლო სივრცე “ფსიქოლოგიის სამყაროა”, მთელი ფსიქოლოგიური სინამდვილეა. ქვეყნის ფსიქოლოგიური გაგება მისი გამომწვევი სასიცოცხლო სივრცის ზუსტ დახასიათებას გულისხმობს. ეს კი გარკვეული მეთოდოლოგიური და თეორიული ამოცანების გადაჭრასთან არის დაკავშირებული. პირველ რიგში საჭიროა გაირკვეს, თუ რა მიეკუთვნება სასიცოცხლო სივრცეს და რა არა. როგორც უკვე ითქვა, გარემოს მხრიდან მასში შეიძლება შევიდეს ფიზიკური, სოციალური და ცნებითი სამყაროს ყველა ფაქტი, რომელიც სუბიექტურად, ფსიქოლოგიურად არსებობს და ამჟამად აქტუალურია ინდივიდისთვის. პიროვნების სისტემის დახასიათებისას გათვალისწინებული უნდა იყოს აქ და ამჟამად მომქმედი ფაქტორები. ეს სულაც არ ნიშნავს, რომ ინდივიდისთვის წარსული და მომავალი არ არსებობს. ერთიც და მეორეც უსათუოდ მონაწილეობს სასიცოცხლო სივრცის აგებაში, მაგრამ მხოლოდ იმდენად, რამდენადაც იგი აწმყოსთან არის დაკავშირებული. ლევინის თქმით, მიზანი, რომელიც მომავალში უნდა განხორციელდეს და შიში იმისა, რაც წარსულში მოხდა, რეალური ფსიქიკური მოვლენების სახით აწმყოში არსებობენ და მხოლოდ ამიტომ განასაზღვრავენ აქტივობას. ამ ვითარების აღსანიშნავად ლეინს შემოაქვს დროითი პერსპექტივის ცნება. დროითი პერსპექტივა, ფაქტობრივად, ინდივიდის სასიცოცხლო სივრცის ერთ-ერთი განზომილებაა. აწმყოს კრილში დანახული წარსული და მომავალი შეიძლება იყოს სხვადასხვა ხანგრძლივობის, განსხვავებული გამოკვეთილობის, სირთულის და ა.შ. მთავარი ის არის, რომ წარსულიც და მომავალიც ამჟამად მოქმედი ფსიქოლოგიური ველის სტრუქტურირების, მისი გარკვეული ორგანიზაციის პირობაა.

უფრო რთულია საკითხი იმის შესახებ, თუ როგორ უნდა წარმოვადგინოთ, გამოვხატოთ სასიცოცხლო სივრცე. ლევინისთვის ეს პრინციპული მნიშვნელობის მქონე პრობლემაა. რაც უფრო სრულად და ზუსტად იქნება დახასიათებული სასიცოცხლო სივრცე, მით უფრო ღრმად და სწორად იქნება გაგებული კონკრეტული ქვეყა. რა საშუალებებით უნდა მოხდეს ეს? ლევინის რწმენით, მისი თანამედროვე ფსიქოლოგიის განკარგულებაში არ არის ასეთი აღწერისთვის აუცილებელი მეცნიერული ენა და მეთოდი. ამიტომ, სასიცოცხლო სივრცის აღქვატური დახასიათებისთვის, იგი მათემატიკას მიმართავს, კერძოდ კი გეომეტრიის ერთ-ერთ ნაწილს – ტოპოლოგიას. ტოპოლოგია შეისწავლის გარკვეულ სივრცით მიმართებებს, ისეთებს, როგორცაა ნაწილი-მთელი, ჩართულობა, კავშირის არსებობა-არარსებობა და სხვა. სასიცოცხლო სივრცე იყოფა სხვადასხვა რაოდენობის სფეროებად, რეგიონებად, რომელთაც გაანინათ მეტ-ნაკლებად მკარი ან ცვალებადი ფორმა, გამოყოფილი არიან განსხვავებული სიტყვიცის საზღვრებით, ბარიერებით და ა.შ. ფსიქოლოგიური თვალსაზრისით ეს

სიეროები ერთმანეთთან გარკვეულ კავშირში იმყოფება: ახლო და შორი, უშუალო და გაშუალებული, რთული და მარტივი, ნათესაური და ანტაგონისტური; ამში ვლინდება ადამიანის სხვადასხვა ინტერესებისა და ტენდენციების ურთიერთმიმართება.

სასიცოცხლო სიერცეში სხვადასხვა ინტენსიობისა და მიმართულების ძალები მოქმედებს. ლეეინს მიაჩნია, რომ ძალის ცნების გარეშე საერთოდ შეუძლებელია აქტივობის დინამიკის გაგება. მართალია ძალის ცნება ფიზიკიდან მომდინარეობს, მაგრამ ეს არ ნიშნავს, რომ ფსიქოლოგიაში მისი გამოყენება არ შეიძლება. ლეეინი საკუთარად აღნიშნავს: “როდესაც ვიყენებთ ამგვარ ექვივალენტურ ცნებებს, ჩვენ არ ეცდილობთ ფსიქოლოგიური ცნებების გამოყენებას ფიზიკური ცნებებიდან” (25: 65). ამრიგად, იგი უარს ამბობს ფიზიკურ რედუქციონიზმზე, რაც, პრინციპში, დამახასიათებელია გეშტალტფსიქოლოგიისთვის და. განსაკუთრებით, ვ. კლერისთვის (ე.წ. იზომორფიზმის პრინციპი). ლეეინი ძალას განიხილავს, როგორც ფსიქოდინამიკურ ფაქტორს, თუმცა არ ცდილობს მისი ფსიქოლოგიური ბუნების შინაარსობრივ გახსნას და ძალის ფუნქციონალური დახასიათებით კმაყოფილდეს: ძალა წარმოადგენს ფაქტორს, რომელიც იწვევს ლოკომოციას. ფსიქოლოგიური მოძრაობის (ლოკომოციის) ქვეშ ლეეინი გულისხმობს არა მხოლოდ რეალურ გადაადგილებას სიერცეში მიზნის მიმართულებით (ანუ მოტორულ პროცესს), არამედ “შინაგან მოძრაობასაც”, ე.ი. წარმოდგენების, აზრების, გრძობების და ა.შ. ცვალებადობას (ანუ მეტალურ პროცესს). ლოკომოცია, საზოგადოდ, მთელი სიტუაციის სტრუქტურის შეცვლას გულისხმობს. ძალის გრაფიკული გამოხატვა ექვტორის საშუალებით ხდება – ექვტორის სიგრძე ძალის ოდენობაზე მიანიშნებს, ხოლო ისარი – მიმართულებაზე. სასიცოცხლო სიერცეში, ჩვეულებრივ, ერთმანეთს უპირისპირდება დადებითი და უარყოფითი ვალენტობის მქონე ობიექტებიდან მომდინარე ძალები; თავად აქტივობა წარმოადგენს მოცემულ ტოპოლოგიურ არეში არსებული ყველა ძალების ურთიერთქმედების შედეგს. ექვტორების დაჯამებით და გამოკლებით ლეეინი ცდილობდა მიენახა მათი ტოლქმედი, რომელიც ინდივიდის მოქმედების ინტენსიობისა და მიმართულების მაჩვენებელი იქნებოდა. ლეეინის ფსიქოლოგიური სისტემის მთავარ მიზანს სწორედ ეს წარმოადგენს. ამ მიზნის მისაღწევად ლეეინმა მიმართა გრაფიკული სიმბოლოებისა და სიერციით სქემების ენას. იგი არ დაკმაყოფილდა ტოპოლოგიური სიერციით, რომლითაც არ გამოიხატებოდა დინამიკურ პროცესებთან დაკავშირებული ისეთი ცნებები, როგორიცაა ძალა, მიმართულება, მანძილი; მან შემოიღო ე.წ. გოდოლოგიური სიერცე; გოდოლოგია (Hodos – გზა ბერძნულად), ესაა სწავლება მიმართულებებისა და გზების შესახებ. გოდოლოგიური სიერცის საშუალებით გრაფიკულად აღიწერება გზები, რომლითაც მიემართება ინდივიდი სასიცოცხლო სიერცის ერთი რეგიონიდან მეორისკენ. ამით ლეეინმა საფუძემდებელი ჩაუყარა ფსიქოლოგიაში მათემატიკური მოდელების გამოყენების ტრადიციას. ეს ტრადიცია, სხვადასხვა სახით, XX საუკუნის ფსიქოლოგიის არა ერთ მიმდინარეობაში გამოვლინდა, განსაკუთრებით კი იმათში, რომლებიც საბუნებისმეტყველო პარადიგმის კალაპოტშია მოქცეულა.

ლეეინი მხოლოდ უდიდესი თეორეტიკოსი კი არა, ბრწყინვალე ექსპერიმენტატორიც იყო. მის მიერ და მისი ხელმძღვანელობით შესრულდა არა ერთი კლასიკური გამოკვლევა, რომლებმაც სათავე დაუდო მრავალი საკითხის ემპირიულ შესწავლას, ერთი მხრივ, ქცევისა და მოტივაციის ფსიქოლოგიის სფეროში და, მეორე მხრივ, სოციალური ფსიქოლოგიის სფეროში. აღსანიშნავია, რომ ლეეინის სკოლაში ჩატარებული ექსპერიმენტები უმეტეს წილად თეორიიდან გამომდინარეობდა და თეორიის სხვადასხვა ასპექტების დასაბუთებას ემსახურებოდა. ეს ექსპერიმენტული საშუაო

გარკვეულ მეთოდოლოგიურ პრინციპებს ეყრდნობოდა; ერთ-ერთი ფუძემდებლური იყო იდეა ინდივიდუალური შემთხვევის შესწავლის მნიშვნელობის შესახებ. თუ ფსიქიკური მოვლენების სფეროში, ფიზიკური სამყაროს მსგავსად, ზოგადი კანონები მოქმედებს, ყოველგვარი კონკრეტული შემთხვევა კანონზომიერია და არა შემთხვევითი; ამდენად, იგი ისევე იმსახურებს შესწავლასა და გაანალიზებას, როგორც “გასაშუალოებული” შემთხვევა (ამა თუ იმ ასაკის საშუალო ინდივიდი, ამა თუ იმ ჯგუფის საშუალო წარმომადგენელი და სხვა). ის გარეობდა, რომ ინდივიდუალური შემთხვევის შესწავლა ხშირად ისეთ შედეგს არ ვეძებდეს, რასაც თეორია ვარაუდობს, იმით კი არ არის გამოწვეული, რომ პროცესი შემთხვევითია, არამედ იმით, რომ კონკრეტული მოვლენა არასდროს გვეძლევა “სუფთა სახით”, არ იმართება მხოლოდ ერთი კანონზომიერებით. ინდივიდუალური შემთხვევისას, როგორც წესი, მოქმედებს კანონების მთელი რიგი. თუმცა, ერთი შეხედვით, შთაბეჭდილება ისეთია, თითქოს საქმე გვაქვს ერთიან პროცესთან. სინამდვილეში აქ ერთმანეთში გარდაამავალი პროცესების ერთობლიობა და თითოეული იმართება თავისი ზოგადი კანონზომიერებით. ამიტომ ლევინი სასარგებლოდ თვლის გამოიყოს, ერთი მხრივ, ფენოტიკური ცნებები (რომლებიც აღწერენ კომპლექსურ პროცესს ისე, როგორც მოცემულია რეალურად გამოვლენილ ინდივიდუალურ შემთხვევაში) და, მეორე მხრივ, კაუზალურ-გენეტიკური ცნებები (რაც ფენოტიკის აღწერით დახასიათებას კი არა, ერთმნიშვნელოვანი კანონებით მის ახსნას გულისხმობს) (14). აქედან გამომდინარე, ლევინის სკოლაში, ექსპერიმენტული კვლევის წარმოდგენის დროს, ავტორები ცდილობენ შეძლებისდაგვარად მკაფიოდ გამოიყონ ფენოტიპი და გენოტიპი. საკუთრივ აღწერითი და კაუზალურ-დინამიკური ნაწილი. ამავე დროს, ყურადღება ექცევა ყოველდღიურ, ბუნებრივ სიტუაციებს, ფენოტიპის ამა თუ იმ ინდივიდუალურ გამოვლინებას. ამის გამო ლევინის სკოლის ემპირიული კვლევა, მუხედვად თავისი ლაბორატორიულობისა, ბუნებრივი ექსპერიმენტის გარკვეულ ნიშნებს შეიცავს. ეს ვლინდება უკვე ცდის დაგეგმვაში, მის სცენარში, რომელიც ექსპერიმენტატორს ზოგჯერ საკმაოდ რთული როლის შესრულებას აკისრებს და მისგან გარკვეულ არტისტიზმსაც მოითხოვს. ექსპერიმენტატორს ცდის მსვლელობაშიც უხდება თავისი ქცევის გარკვეულ ფარგლებში ვარიება კონკრეტული სიტუაციის (ცდისპირის ქცევის) შესაბამისად.

ემპირიული კვლევის ეს ნიშნები ყველაზე თვალნათლივ აისახა ე.წ. შეწყვეტილი მოქმედების მეთოდით შესრულებული გამოკვლევების ციკლში. მათი უმეტესობა დაძაბულობის სისტემების დინამიკის შესწავლაზე იყო მიმართული. ერთ-ერთ ასეთ გამოკვლევას სკოლის ლიდერის გამჭრიახი დაკვირვება დაედო საფუძვლად. თავის თანამშრომლებთან კაფეში მყოფი ლევინი მოულოდნელად უძახის ოფიციანტს და ეკითხება, რა დაკვირვებები მიიღო მის მომსახურებაში მყოფი რამდენიმე მაგიდიდან. ოფიციანტი, წინააღმდეგ ჩაუხედავად, ამომწურავ პასუხს იძლევა. შემდეგ იგივე კითხვას უსვამს კაფედან გამავალი წყვილის დაკვეთასთან დაკავშირებით. რომელსაც ოფიციანტი უკვე მოემსახურა. აქ ოფიციანტი ჩაფიქრდება და მერყევ და არასწორ პასუხს იძლევა. ლევინი სვამს კითხვას – რატომ დაიმასხოვრა ოფიციანტმა უკეთ ის შეკვეთა, რომელიც ჯერ არ შესრულებულა? ასოციაციის კანონების თანახმად, მას უკეთ უნდა დაემასხოვრებინა დასრულებული მოქმედება. რომელმაც ასოციაციების გრძელი რიგია რეალიზებული. პასუხი ასეთია: ოფიციანტს აღარ აქვს მოთხოვნილება დაიმასხოვროს იმ კლიენტის შეკვეთა, რომელიც მიღის. მიზეზი ისაა, რომ სათანადო დაძაბულობის სისტემა მოხსნილია; სხვა შემთხვევებში ასეთი კვაზი-მოთხოვნილება აქტუალურად მოქმედებს.



ამ იდეის შესამოწმებლად ბლიუმა ზეიგარნიკმა ჩაატარა საციკლოური გამოკვლევა, რომელშიც პირველად (1927წ.) იქნა აპრობირებული აღნიშნული შეწყვეტილი მოქმედების მეთოდი. ცდისპირს აძლევენ დავალებების რიგს, რომელთაგან ნახევარს აწყვეტინებენ, ნახევარს კი ასრულებინებენ. შემდეგ მას სთხოვენ აღადგინოს მესხიერებაში ყველაფერი, რაც გააკეთა. აღმოჩნდა, რომ ცდისპირებს დაუმთავრებელი მოქმედებები თითქმის ორჯერ უკეთ ამასხორდებთ (9). ამ მოვლენას შემდგომში ზეიგარნიკის *ფექტი* დაერქვა. მისი მიზნები, ლეინის მიხედვით, დამაბულობის სისტემების ნაწილობრივ ან სრულ განტვირთვაში უნდა ვეძებოთ.

თუ ზეიგარნიკის ცდებში კვაზი-მოთხოვნილების დაკმაყოფილების დინამიკა მწერს პროცესებზე მისი ზეგავლენის საშუალებით შეისწავლებოდა, ლეინის კიდევ ერთი, რუსეთიდან ჩასული მოწაფის, მ. ოესიანიკინას, გამოკვლევაში დამაბულობის სისტემის მოქმედების კანონზომიერება უშუალოდ ქცევის შესრულების პროცესში იქნა შემოწმებული. ამ ცნობილ გამოკვლევაში ნათლად გამოჩნდა ექსპერიმენტის ის თავისებურებები, რაზეც ზემოთ იყო ლაპარაკი. აქაც შეწყვეტილი მოქმედების მეთოდად გამოყენებული. ცდისპირებს შესასრულებლად სთავაზობენ საქმოდ მარტივ და არცთუ საინტერესო დავალებების სერიას; მაგალითად, ცდისპირმა ნაწილებისგან უნდა ააწყოს ფიგურა, გადაოვალოს საგნები, დახატოს გამოსახულება და სხვა. ცდისპირს დავალების შესრულებას შუაში აწყვეტინებენ და სთხოვენ გადავიდეს სხვა მოქმედებაზე. მოდენო მოქმედება თავისი სტრუქტურით სრულიად განსხვავდება წინასაგან და მას ბოლომდე ასრულებინებენ. ამ დავალების შესრულების მსვლელობისას ექსპერიმენტატორი ახერხებს წინა მოქმედების მასალის ნარჩენების დამალვას, მაგალითად, ეთიოდ შემთხვევით, მას შემოდგა აფარებს გაზეთს. მეორე მოქმედების დასრულების შემდეგ ცდის ხელმძღვანელი თავს ისე აჩვენებს ცდისპირს, თითქოს რაღაც საქმიან დაკავებულ (რაიმეს ექებს მაგიდაზე, მიღის ფანჯარასთან, რაღაცს წერს); ამავე დროს, შემოწმებლად აკვირდება მის ქცევას. გამოირკვა, რომ ასეთ სიტუაციაში ცდისპირების 86% უბრუნდება წინა, შუა გზაზე მიტოვებულ მოქმედებას. ეს სხვადასხვა ფორმით ვლინდება: ზოგჯერ ცდისპირები სთხოვენ ექსპერიმენტატორს დაამთავრებინოს შეწყვეტილი მოქმედება, ხან კი პირდაპირ, უკითხავად იღებენ წინა მასალაზე გადაფარებულ გაზეთს და იწყებენ მოქმედებას. მიღებული შედეგი (ე.წ. ოესიანიკინას *ფექტი*) მართლაც შთაბეჭდავია. ბოლოს და ბოლოს, ლაპარაკია იმაზე, რომ მოზრდილ, ნორმალურ ადამიანს უჩნდება უძლიერესი ტენდენცია ყოველგვარი დავალების გარეშე, საკუთარი ინიციატივით კვლავ მუხრუნდეს ისეთ "არასერიოზულ" მოქმედებას, როგორც, უკეთავთ, ფიგურების აწყობაა. შეწყვეტილი მოქმედებისადმი ეძღრენ გამოკვეთილი მისწრაფება, ლეინის შეხედულების თანახმად, სათანადო კვაზი-მოთხოვნილების, დამაბულობის სისტემის არასრული განტვირთვით, მის მიერ ენერგეტიკული მუხტის შენარჩუნებით აიხსნება.

კვლევის ამ ხაზის გაგრძელებას წარმოადგენს ლეინის სკოლაში შესრულებული შრომების ციკლი, რომლებიც ე.წ. *შენაცვლებითი მოქმედების* შესწავლაზეა მიმართული (ა. მალერი, კ. ლისნერი, ს. სლოსბერგი). მათში განხილულია საკითხი იმის შესახებ, თუ რამდენად შესაძლებელია ამოცანით გამოწვეული დამაბულობის სისტემის თუნდაც ნაწილობრივი განტვირთვა არაპირდაპირი გზით. შენაცვლებითი მოქმედების შესრულების საშუალებით და რა პირობებია ამისთვის საჭირო. აღმოჩნდა, რომ ეს მართლაც შესაძლებელია: თუ შეწყვეტილი მოქმედების შემდეგ ცდისპირი ასრულებს ამ მოქმედების მსგავს ან იდენტურ დავალებას, მას თითქმის არასდროს უჩნდება ტენდენცია დაუბრუნდეს დაუმთავრებელ მოქმედებას. ეს იმას ნიშნავს, რომ მომდენო

მოქმედებამ განტვირთა დაძაბულობის სისტემა, ანუ ნამდვილად შეზღავნებული მოქმედების როლი ითამაშა. ლეეინის ტერმინოლოგიით. ამ შემთხვევაში ადგილი აქვს კვაზი-მოთხოვნილებების კიორნკაცას, რაც ენერჯის ურთიერებად აღინებება გამოიხატება. ამ მოვლენას ადამიანის აქტივობაში დიდი ადგილი უკავია.

ექსპერიმენტულად დადგინდა, რომ შეზღავნებითი ეფექტი მით უფრო ძლიერია, რაც უფრო მსგავსია მოქმედებები, რაც უფრო ნაკლებია მათ შორის დროითი ინტერვალი. რაც უფრო რთულია შეზღავნებული მოქმედება და რაც უფრო მიმზიდველია იგი. მნიშვნელობა აქვს, აგრეთვე, პიროვნულ და სოციალურ მომენტებს. საერთოდ კი, საკითხის ინტენსიურმა ემპირულმა შესწავლამ ლეეინს საშუალება მისცა გამოეყო შეზღავნებითი დაკმაყოფილების ოთხი სახე: 1) ექვივალენტური ან სიტუაციის შესატყვისი დაკმაყოფილება; მას ადგილი აქვს, მაგალითად მაშინ, როდესაც ადამიანი თვითონ კი არ უშვებს საფოსტო ყუთში წერილს, არამედ სხვას ავალებს ამის გაკეთებას. 2) "Pars pro toto" (ნაწილი მთელის მაგიერ); მაგალითად, იმის ნაცვლად, რომ იყიდოს რაიმე ნივთი, ადამიანი იმით კმაყოფილდება, რომ უბრალოდ გაივლის საჭირო ქუჩაზე და მაღაზიაში შესვლა კი ავიწყდება; ან მხოლოდ ჩაინიშნავს თავის განზრახვას წიგნაკში, საქმეს კი აღარ ასრულებს. ამ შემთხვევაში მოქმედება მიემართება "სწორი მიმართულებით" და შემდეგ მუხრუჭდება, მაგრამ ჩნდება თავისებური კმაყოფილების განცდა. რომ რაღაც მაინც გაკეთდა; ეს ნაწილობრივ ამცირებს დაძაბულობას. 3) არანამდვილი, მოჩვენებითი დაკმაყოფილება; ეს უკანასკნელი განსაკუთრებით მაშინ იჩენს თავს, როდესაც მოქმედება ძნელი შესასრულებელია და ადამიანი სუროგატით კმაყოფილდება. ლეეინის მაგალითის თანახმად, სტუდენტი, რომელიც ოცნებობს იქონიოს როიალი, აგროვებს როიალების კატალოგებს, რადგან რეალური ინსტრუმენტის საყიდელი სახსრები არ გააჩნია. ლეეინს მოყავს ბავშვის მაგალითიც, რომელიც ვერ ახერხებს შეასრულოს ექსპერიმენტატორის დავალება და ამოაყვას რგოლი მოშორებით მდგარ ბოთლს; ამის ნაცვლად ბავშვი რგოლს მასთან ახლო მყოფ ბოთლზე ათავსებს. 4) შენიღბული მოჩვენებითი დაკმაყოფილება; ბოლო მაგალითში მეორე შეზღავნებული ბოთლის ადგილი შეიძლება დაიკავოს სათამაშო დათუნამ ან რაიმე ამდგვარმა არაექვივალენტურმა საგანმა. თვით მოქმედებამაც შეიძლება იმდენად იცვალოს სახე, რომ ძნელად საცნობი გახდეს. ასეთი მოქმედება შეიძლება მაშინ აღმოჩენდეს, როცა სიტუაცია მოითხოვს შეზღავნებული მოქმედების დაფარვას, ვთქვათ, როცა ადამიანი მორცხვობს.

ფსიქოლოგიის ისტორიკოსების მიერ არაერთხელ აღნიშნულა მსგავსება, რომელიც იკვეთება ლეეინისა და ფროიდის შეხედულებებში შეზღავნების საკითხთან დაკავშირებით. თუ მხედველობაში საკითხის ფაქტოლოგიურ მხარეს მივიღებთ, ეს მართლაც ასეა და ამას თვით ლეეინიც ადასტურებს. მაგრამ ლეეინი კატეგორიულად არ ეთანხმება იმ თეორიულ კონსტრუქციებს, რომლებსაც ფროიდი მიმართავს საერთოდ აქტივობისა და, კერძოდ, შეზღავნებული მოქმედების ახსნისას. თავის ინტერპრეტაციებში ლეეინი ამოდის სიტუაციურად შექმნილი ველის ძალებიდან და არა თანდაყოლილი ლიბიდოზური ტენდენციებიდან ან ცნობიერებიდან ოდესღაც განდევნილი განცდებიდან. ფროიდის თანახმად, ადამიანი შეზღავნებული მოქმედების გზით ცდილობს თავი დააღწიოს წარსულიდან მომდინარე არარეალიზებული ლტოლვების შემაწუხებელ დიქტატს; ლეეინის მიხედვით კი შეზღავნებული მოქმედება ამჟამად შექმნილი დაძაბულობის სისტემის გადასტრუქტურების, ანუ უფრო აქტუალური რეგულაციის ფუნქციას ასრულებს და არა ზოგადად თავდაცვისას.

დაძაბულობის სისტემის აღკვეთის დინამიკას ეხება ე.წ. სიმპტომისა და მოყორ-

ჭების მოვლენების კვლევა, რომელიც ა. კარსტენს ეკუთვნის. ბიოლოგიური მოთხოვნილებების შემთხვევაში გამოვლენილია შემდეგი დინამიკა: დეპრიაცია – დაქმნა-ყოფილება – მოყირჭება. ლეინი თვლის, რომ ასეთივე დინამიკას უნდა ჰქონდეს ადგილი კვაზი-მოთხოვნილების შემთხვევაშიც. სპეციალურმა ექსპერიმენტებმა დადასტურა ეს მოსაზრება. ცდისპირებს ეძლევათ ხანგრძლივი, მონოტონური დავალება, რომლის შესრულება მათ საკმაოდ მალე ბეზრდებათ (მაგალითად, უნდა დახატონ ხაზები ან წრეები მათ წინ მდებარე ფურცლების დასტაზე). ვინაიდან ამოცანით შექმნილი დაძაბულობის სისტემა მაინც მოქმედებს, ისინი ცდილობენ გააგრძელონ დავალების შესრულება, მაგრამ ამ პროცესში გარკვეული ცვლილებები შეაქვთ, რითიც იხადილებენ მობეზრებული და არასასურველი საქმის კეთებას; მაგალითად, ცვლიან ხაზების ან წრეების ზომას, საშუაოს ტემპს, რიტმს და ა.შ. ზოგჯერ მიმართავენ "მიმყოლ" მოქმედებებს: ღლინებენ, უსტვენენ, ფეხებს აბაკუნებენ. რაც უფრო მატულობს სიმაძღრის დონე, მით უფრო გამოკეითილი და ხშირი ხდება სტერეოტიპულ მოქმედებაში შეტანილი ცვლილებები, იქამდე, რომ ზოგჯერ იგი ფაქტობრივად სხვა მოქმედების სახეს იღებს. იმ შემთხვევაში, თუ ცდის პირობები გამაყარდება და მოქმედების ამგვარი ტრანსფორმაციის შესაძლებლობა გამოირიცხება, ცდისპირები საერთოდ წყვეტენ დავალების შესრულებას, ვინაიდან ის მათთვის აუტანელი ხდება. ამ დროს სიმაძღრე უკვე მოყირჭების სტადიაში გადადის. სიმაძღრის მოვლენა გასაგებს ხდის ერთი მოქმედებიდან მეორეზე გადასვლის დინამიკას. მოქმედების განხორციელება ამცირებს მისი შესრულების ტენდენციას, რის გამოც სასიცოცხლო სივრცეში დომინანტური ხდება დაძაბულობის სხვა სისტემები და აქტივობაც მათ შესაბამისად წარმართება (10).

აღნიშნული გამოკვლევები, არსებითად, მოტივაციის დინამიკური ასპექტის შესწავლაზე იყენენ მიმართული, ასეთია დაძაბულობის წარმოქმნა და მისი განტვირთვა, ბლოკირება, გადართვა და ა.შ. მიუხედავად იმისა, რომ მოტივაციის პიროვნულ ასპექტს ამ კვლევებში პრაქტიკულად არ ექცეოდა ყურადღება. რიგ შემთხვევაში ის მაინც იჩენდა თავს. იგივე ზეიგარნიკის ზემოთ მოყვანილ გამოკვლევაში, სადაც გაირკვა რომ დაუმთავრებელი მოქმედება უკეთ აღიბეჭდება მეხსიერებაში, ამ ზოგადი კანონზომიერების გარდა ერთი საგულისხმო მომენტიც დადასტურდა, კერძოდ ის, რომ მნიშვნელობა აქვს მოქმედების პიროვნულ ღირებულებას. ზეიგარნიკის ეფექტი ბევრად მეტია, თუ შეწყვეტილი მოქმედება სუბიექტისთვის მნიშვნელოვანია (ეთქვათ დაკავშირებულია მის პატივმოყვარობასთან). ეფექტი ნაკლებია, როცა დავალების შესრულებას ცდისპირი არ განიცდის პიროვნულ მიღწევად. მსგავსი რამ დადასტურდა კარსტენის ცდებშიც, სადაც აღმოჩნდა რომ მოყირჭების დეგომარეობა უფრო ადვილად იქმნება მაშინ, თუ მოქმედება პიროვნულად ნაკლებ ღირებულია. მოტივაციის პიროვნული ასპექტის მნიშვნელობა ნათლად გამოჩნდა გამოკვლევაში პრეტენზიის დონის შესახებ. ეს ცნება შემოიტანა ლეინის სკოლის ერთ-ერთმა თვალსაჩინო წარმომადგენელმა ფერდინანდ ჰოპემ. იგი აღნიშნავს მიზნის სირთულის იმ დონეს, რომლისკენაც სუბიექტი მიისწრაფის. ამას განსაზღვრავს, თუ რამდენად წარმატებით დამთავრდა ამოცანის გადაწყვეტის წინა მცდელობა. ცდისპირებს გადასაწყვეტად აძლევენ სხვადასხვა სირთულის გონებრივ ამოცანებს; ისინი თავისუფალი არიან ამოცანის სირთულის შერჩევაში. ცდისპირები თავდაპირველად სირთულის გარკვეულ დონეს ირჩევენ; მომდევნო ეტაპზე, შემდგომი ამოცანების სირთულის შერჩევისას, ისინი თავის პრეტენზიებს ცვლიან. ჰოპეს მიხედვით, პრეტენზიის დონის ცვლილების დინამიკა დამოკიდებულია მყარ პიროვნულ ფაქტორზე, სახელდობრ იმაზე, რომ ადამიანს აქვს ზოგადი

ტენდენცია რაც, შეიძლება მაღალ დონეზე შეინარჩუნოს თავისი მე, ანუ ის, რასაც შემდგომში თვითშეფასება ეწოდება. ეს ზოგადი ტენდენცია წარმოშობს ორ კონფიქტურ მოტივაციურ ძალას: მისწრაფებას წარმატებისკენ და მისწრაფებას წარუმატებლობის არიდებისკენ. გამოკვლევებმა აჩვენა, რომ პრეტენზიის დონის სტრუქტურა პიროვნების მოტივაციის მყარ თვისებას წარმოადგენს, რომელიც განსაზღვრავს მის მიერ მიზნის შერჩევის ხასიათს. ის ინდივიდები, ვისთანაც წარმატების მიღწევის ტენდენცია დომინირებს, ჩვეულებრივ, საშუალო სირთულის, რეალისტურ მიზნებს ისახავენ; წარმატების არიდებაზე ორიენტირებული პირები კი, როგორც წესი, ირჩევენ ან ძალიან რთულ, ან პირიქით, ძალიან მარტივ მიზნებს.

ძელი დასაზნაზ არ არის, თუ რა მჭიდრო კავშირი არსებობს პრეტენზიის დონის პრობლემატიკასა და ქცევის ფსიქოლოგიის ფუნდამენტურ საკითხებს შორის; ასეთე-ბა: მიღწევის მოტივაცია. ქცევის სუბიექტური აღბათობა, არჩევანი, გადაწყვეტილება, კონფლიქტი და სხვა. ლევისნი სამეცნიერო მოღვაწეობის ამერიკულ ეტაპზე მათ დიდი ყურადღება ექცეოდა. ლევისნი კონფლიქტის ფსიქოლოგიური კვლევის პიონერად ითვლება. ჯერ კიდევ 1931 წელს, საციალურ გამოკვლევაში მან განსაზღვრა კონფლიქტი, როგორც ვითარება, როდესაც სუბიექტზე მოქმედებენ ურთიერთსაწინააღმდეგოდ მიმართული და დაახლოებით თანაბარი ძალის მქონე ტენდენციები (15). მანვე მოგვცა კონფლიქტის სახეების კლასიკური დაყოფა მიახლოებისა და განრიდების ტენდენციების ურთიერთმიმართების მიხედვით. ესენია: 1) მიახლოება-მიახლოების ტიპის კონფლიქტი, როდესაც მოცემულია თანაბარი დადებითი ვალენტობის მქონე ორი მიზან-ობიექტი. ამ კონფლიქტის კლასიკური მაგალითი ბურიდანის ვირის შემთხვევაა. 2) განრიდება-განრიდების ტიპის კონფლიქტი, როდესაც არჩევანი უნდა მოხდეს ორ თანაბრად უსიამოვნო ალტერნატივას შორის. ამის მაგალითია სცილასა და ქარიბდას შემთხვევა ბერძნული მითოლოგიიდან; ყოფიანი კონფლიქტის ეს სახე ზშირად იჩენს თავს, როცა მოზრდილები ცდილობენ დასჯის მუქებით აიძულონ ბავშვი გააკეთოს მისთვის არასასურველი რამ. 3) განრიდება-მიახლოების ტიპის კონფლიქტი, როდესაც ერთი და იმავე მიზან-ობიექტთან დაკავშირებულია როგორც მიზიდულობის, ისე უკუქცევის ტენდენციები. ასეთ სიტუაციაშია, მაგალითად, სუბიექტი, რომელსაც უნდა იქორწინოს და ამავე დროს ეშინია დაკარგოს თავისუფლება; ბავშვი, რომელსაც სურს მოუფეროს ძაღლს და თან უფრთხის მას. მოგვიანებით კონფლიქტის ეს ტიპები სისტემატურად იქნა შესწავლილი კლარკ ჰალის სკოლაში, კერძოდ ნილ მილერის მიერ (იხ. თავი მეხუთე).

გადაწყვეტილების მიღებისა და სათანადო ქცევის განხორციელების შედეგად აქტივობის პლანში კონფლიქტი შეიძლება მოხსნილად ჩაითვალოს. ამავე დროს გონებაში, კოგნიციის პლანში, მოცემული ალტერნატივები არსებობას განაგრძობენ; მათი დაპირისპირება ქმნის დაძაბულობის სისტემას, რომელიც უნდა აღიკვეთოს ან შემცირდეს. ეს მოსაზრებები დაელო საფუძვლად ლევისნის ერთ-ერთი ამერიკელი მოსწავლის ლეონ ფესტინგერის ცნობილ თეორიას, რომელიც სოციალურ ფსიქოლო-გიაში გავრცელებულ ე.წ. კოგნიტური შესატყვისობის მოდელებს შორის ერთ-ერთი საუკეთესოა (იხ. თავი მეთერთმეტე). საერთოდ, ლევისნის იდეები სოციალურ ფსიქო-ლოგიაში კოგნიტივისტური ორიენტაციის მასაზრდოებელ წყაროდ იქცა. ლევისნი სოციალური ფსიქოლოგიის ერთ-ერთ უდიდეს თეორეტიკოსად არის აღიარებული. ცალკეული ინდივიდისა და გარემოს ურთიერთქმედების აღსაწერად შემოღებული ცნებები (ველი, დაძაბულობა, ვალენტობა, ვექტორი და სხვა) მან გამოიყენა სოციალურ ი კვლევის შიგნით და კვლევებს შორის მიმდინარე პროცესების დახასიათებისთვის.

ინდივიდის მსგავსად, ჯგუფი და მისი გარემოცვა ქმნის სოციალურ სივრცეს; მის სტრუქტურაში შედის ცალკეული ინდივიდები, მკრო ჯგუფები, სოციალური ნორმები, ღირებულებები, კომუნიკაციის არხები და ა.შ. ამდენად, ჯგუფური ქცევა ყოველ მომენტში განსაზღვრულია სოციალურ ელში მოქმედი რეალური ძალებით. ლევინის ფიგურის მასშტაბზე ის გარემოებაც მიუთითებს, რომ "მისი მოულოდნელი გარდაცვალების შემდეგ, 1948 წელს, არსებითად იცვლება დამოკიდებულება სოციალურ ფსიქოლოგიაში საკმარისად ზოგადი თეორიების აგების შესაძლებლობის მიმართ" (7; 19). ამ მიმართულებით გაწეული ემპირიული და პრაქტიკული სამუშაო ეყრდნობა ე.წ. ქმედითი კვლევის მოდელს. თავისი არსით ესაა, ფუნდამენტურ-გამოყენებითი კვლევის მეთოდი, რომელიც ორი ძირითადი ნიშნით ხასიათდება: სოციალური პრობლემის სისტემატური, უპირატესად ექსპერიმენტული შესწავლა და ძალისხმევა მისი პრაქტიკული გადაწყვეტის მიმართულებით. მასადამა, კვლევა ჩართულია სოციალური ამოცანების რეალური გადაწყვეტის საქმეში. შავალითად ისეთის, როგორცაა ჯგუფური ურთიერთობების შეცვლა (12). ამ იდეოლოგიით, ლევინის ხელმძღვანელობით, ჯგუფური დინამიკის კვლევის ცენტრში განხორციელდა მკირე ჯგუფების ფუნქციონირების სხვადასხვა ასპექტების უაღრესად მრავალფეროვანი და ნაყოფიერი კვლევა. შეისწავლებოდა ლიდერობა და მართვის სტილი, ჯგუფური ატმოსფერო და ჯგუფის შეჭიდულობა, ადაპტაცია და კომუნიკაცია ჯგუფში და ჯგუფებს შორის, სოციალური პერტეფცია და ჯგუფის პროდუქტიულობა და სხვა. ლევინი უფრო შორს წაეიდა და უშუალოდ პრაქტიკული სამუშაოს ორგანიზაციას მოჰკიდა ხელი. მაგალითად, შრომის ნაყოფიერების ასამაღლებლად იგი მიმართავდა ლიდერობის სტილის შეცვლას; ჯგუფის შიგნით და ჯგუფთა შორის წარმოქმნილი კონფლიქტების, მათ შორის რასობრივ ნიადაგზე აღმოცენებული დაძაბულობის შესუსტების მიზნით ლევინი აწყობდა სპეციალურ ტრენინგებს; ისინი, მოგვიანებით, ძალიან პოპულარული შეხვედრის ჯგუფების პროტოტიპად იქცნენ. ლევინი დაბეჯითებით ამტკიცებდა, რომ გამოყენებითი და თეორიული ფსიქოლოგია მჭიდრო კავშირში უნდა იმყოფებოდეს. თანამშრომლობა ამ სფეროებში მომუშავე სპეციალისტებს შორის საესებით შესაძლებელია, "თუ თეორეტიკოსი ქედმალურად არ იბრუნებს პირს გამოყენებითი პრობლემებისაგან და სოციალურ პრობლემებს არ შეუშინდება. ხოლო გამოყენებითი ფსიქოლოგი გააცნობიერებს, რომ არ არსებობს იმაზე უფრო პრაქტიკული რამ, ვიდრე კარგი თეორია" (19; 331). ლევინის მოღვაწეობა ფსიქოლოგიაში ამ თეზისის შესანიშნავი ილუსტრაციაა.

ჰეკაუზენის შეფასებით, ლევინმა არა მარტო საფუძველი ჩაუყარა მოტივაციის ფუნქციების ექსპერიმენტულ შესწავლას, არამედ მნიშვნელოვნად განსაზღვრა ქცევისა და მოტივაციის ფსიქოლოგიის ყველაზე გავრცელებული თანამედროვე შეხედულებები, კერძოდ ინსტრუმენტალობისა და მიღწევის მოდელები (22). ინსტრუმენტალობა მიანიშნებს იმაზე, თუ როგორ აფასებს ადამიანი სასურველი შედეგის მიღწევის შესაძლებლობას ან ალბათობას (იხ. თავი მეთერთმეტე). ლევინის ერთ-ერთი მოწაფე ე. ატკინსონი ამას უმატებს მიღწევის მოტივაციას, რომელშიც ხორციელდება ადამიანის ზოგადი ტენდენცია, რაც შეიძლება უკეთ შესარულოს მოქმედება. ეს მოტივაცია მონაწილეობს ყველა სახის სოციალურად მნიშვნელოვანი ქცევის რეალიზაციაში და, ზუსტად ისევე, როგორც ლევინთან, ვლინდება წარმატების მიღწევისა და წარუმატებლობის არიდების მისწრაფებების სახით. პირველ შემთხვევაში სუბიექტის ქცევაში შეიმჩნევა ინიციატივა, შეეჯიბრისა და გონიერი რისკის ტენდენცია, მეორეში ქცევის გაცილებით ფრთხილი და გაუბედავი ხასიათი აქვს.

გორდონ ოლპორტი, რომელიც პირადად იცნობდა გასული საუკუნის ფსიქოლოგიის ბევრ მთავარ ფიგურას. წერილში "კურტ ლევინის გენია". მას ყველაზე ორიგინალურ მთაბროვინელ მოიხსენიებს (21). ლევინმა მნიშვნელოვნად განსაზღვრა თანამედროვე ფსიქოლოგიის სახე. ყოველ შემთხვევაში, ეს დარწმუნებით შეიძლება ითქვას საბუნებისმეტყველო ორიენტაციის ფსიქოლოგიაზე. მის მიერ შემოტანილი მრავალი ცნება ფსიქოლოგიური მეცნიერების ორგანული ნაწილი გახდა. მთელ რიგ შემთხვევებში ლევინმა მეცნიერება ფაქტობრივად მიმართა ახალი სფეროების ათვისებისკენ თეორიული და პრაქტიკული კუთხით (მაგალითად გეგუფური დინამიკა); რიგ შემთხვევებში ფსიქოლოგიის წინაშე უკვე მდგარი საკითხების ექსპერიმენტული შესწავლის გზა გაკვალა და მდიდარი ემპირიული მონაცემები მოიპოვა (მაგალითად ადამიანის მოტივაციის საკითხი); ასევე, ნათელი მოპოვანა მანამდე არსებულ საკმაოდ ბუნდოვან თეორეტიზაციებს ამა თუ იმ საკითხის გარშემო (ასეთი ბუნდოვანი სახით იყო წარმოდგენილი, მაგალითად, კონფლიქტის მოვლენა ფსიქოანალიზში).

რაც უფრო ღრმა და მასშტაბურია თეორიული სისტემა, მით უფრო სერიოზულია მისი შეფასება და მძაფრია კრიტიკა. ყოველ შემთხვევაში, ასეა ფსიქოლოგიაში. გამონაკლისი არც ლევინის სისტემა გამხდარა. ამ სისტემის კონკრეტული ასპექტების მიმართ მრავალი შენიშვნა გამოთქმული განსხვავებული თეორიული ორიენტაციის მქონე მეცნიერების მიერ. შეგნულთ მხოლოდ ყველაზე არსებითზე. ქართულ ფსიქოლოგიურ სკოლაში სერიოზული პრეტენზიები არსებობს კვაზი-მოთხოვნილებების ცნებასთან დაკავშირებით. შ. ჩხარტიშვილის აზრით, ლევინმა ტერმინი "კვაზი" (ვითომბა) იმიტომაც იხმარა, რომ კვაზი-მოთხოვნილება სინამდვილეში საერთოდ არ არის მოთხოვნილება. იგი მოკლებულია მოთხოვნილების ძირითად ფსიქოლოგიურ თავისებურებებს. კვაზი-მოთხოვნილება განზრახვის მომქმედის ძალის გამოხატულებაა, მაგრამ "გადაწყვეტილება შეიძლება ერთბაშად მოიხსნას, თუ მისი განზორციელება აშკარად მიზანშეწონილი აღმოჩნდება", მაშინ როდესაც "მოთხოვნილებები არ იხსნებიან და არც მიზანშეწონილებას ღებულობენ მხედველობაში, როცა თავიანთის საჭირო იმპულსებს იძლევიან" (5: 25). ზ. ზოჯავა თვლის, რომ "კვაზი-მოთხოვნილება შეუძლებელი ცნებაა"; მისი აზრით, "კ. ლევინის შეცდომა იმაშია, რომ მან სინამდვილედ მიიჩნია მხოლოდ ბიოლოგიური მოთხოვნილებანი და მხედველობაში არ მიიღო მაღალი, პიროვნული ხასიათის მოთხოვნილებათა არსებობა (მე-ს მოთხოვნილებები, ზნეობრივი მოთხოვნილებები). დაბაულობის მდგომარეობა, რომელიც გადაწყვეტილების აქტს უკავშირდება. უთუოდ ამ კატეგორიის მოთხოვნილებათაგან გამომდინარეობს და მაშინ კვაზი-მოთხოვნილების ცნებაც ზედმეტი ხდება" (6; 46).

რა უნდა ითქვას ამ შენიშვნებზე? ნამდვილ მოთხოვნილებებად მხოლოდ ბიოლოგიური მოთხოვნილებების აღიარება, მართლაც არ უნდა იყოს მართებული. არსებობს არაორგანიზმული მოთხოვნილებები, რომლებიც თავად წარმოადგენენ გადაწყვეტილების საფუძვლს, ზოლო განზრახვის შედეგად აღმოცენებული დინამიკური მდგომარეობა უკვე სხვა ცნებით უნდა დახასიათდეს და არა მოთხოვნილებით, თუნდაც კვაზი-მოთხოვნილებით. ლევინის შეხედულებაში ამ ვითარების გაუთვალისწინებლობა, ნაწილობრივ მანც, იმით აიხსნება. რომ ავტორი ამოდიოდა კვაზი-მოთხოვნილების ცნების ე.წ. კონდიციონალურ-გენეტიკური დახასიათებიდან; ეს ნიშნავს, რომ ყურადღება გამახვილებულია მოვლენის წარმოქმნა-აღმოცენების წესზე და არა მის შინაგან ბუნებაზე.

მართებული საყვედურია გამოთქმული იმის თაობაზეც, რომ ლევინის თეორიაში იგნორირებულია ფსიქიკური მოვლენების, სახელდობრ მოთხოვნილებების, როგორც

დაძაბულობის სისტემების შინაარსული მხარე და მხოლოდ მათ ღინამიკურ ას-  
პექტზეა გამაზვილებული ყურადღება (9). უფრო მიძივა შენიშვნა, რომ ლეეინი,  
ფაქტობრივად, აღწერით იფარგლება და იქ ჩერდება, სადაც მოვლენის ახსნის ამოცანა  
დგება. იგი საკითხსაც არ სევამს იმის შესახებ, თუ რატომ არსებობს მოცემული  
ღინამიკური მიმართებები. ზოგჯერ იმასაც ამბობენ, რომ ლეეინის მიერ გაკეთებული  
ქცევის ტოპოლოგიური და ვექტორული დახასიათება არაფერს ახალს არ ავლენს  
ქცევაში; ის მხოლოდ გარკვეული ფენომენების პოსტ-ფაქტუმ ილუსტრაციას წარ-  
მოადგენს, თვით მოვლენები კი აუხსნელი რჩება. მაგალითად, ლეეინის მახვილი თვალის  
ამჩნევს კვაზი-მოთხოვნილებასა და საგნის გამომწვევ ხასიათს შორის არსებულ  
მიმართებას, მაგრამ, უზნაბის სამართლიანი შენიშვნისა არ იყოს, ამის დადასტურება,  
საუკეთესო შემთხვევაში, მოვლენის ზუსტი აღწერა და არა მისი ახსნა (3). ეს და  
სხვა მიმართებები, ლეეინის თანახმად, გარკვეული მთლიანის (სასიცოცხლო სივრცის)  
გამოვლენებებია, ვინაიდან მისი ნაწილების მიმართებებს წარმოადგენენ. მართლაც,  
სასიცოცხლო სივრცე შედგება დაძაბულობის სისტემებისაგან, გარკვეული ელენტო-  
ბის მქონე ობიექტებისაგან, ზღუდეებისაგან და ა.შ. მაგრამ, სასიცოცხლო სივრცის  
დახასიათება არა მხოლოდ მისი შემადგენელი ელემენტების აღნუსხვას, არამედ,  
პირველ რიგში, მათ შორის არსებული კავშირებისა თუ მიმართებების გამოვლენას  
გულისხმობს. მთლიანი სასიცოცხლო სივრცე, როგორც ახსნითი ცნება, ვერაფერს  
ამბობს აქტიუობაში გამოვლენილი მიმართებების წარმოშობაზე, ვინაიდან თვითონ  
წარმოადგენს ამ მიმართებებს. ამასთან დაკავშირებით, ლეეინის შემოქმედების ერთ-  
ერთი სერიოზული მეკლევარი ნ. ადამაშვილი აღნიშნავს, რომ "ერთი მთლიანისადმი  
მოვლენების მიკუთვნება იგივეა, რაც მათ შორის გარკვეულ მიმართებათა დადგენა,  
ვინაიდან ამ მთლიანს დამოუკიდებელი, რეალური არსებობა არა აქვს. ასეთ შემთხვევა-  
ში გასაგებია, რომ მსჯელობას: მოცემულ შემთხვევაში იმიტომ გვაქვს გარკვეული  
მიმართებები, რომ საქმე გვაქვს მოვლენათა გარკვეულ მთლიანობასთან – აზრი  
ეკარგება. არსებითად, იგი მოასწავებს უარის თქმას შესასწავლ ემპირიულ სფეროში  
დადასტურებული მიმართებების ახსნაზე" (1; 156).

ლეეინი იყო ერთ-ერთი პირველი, ვინც მტკიცედ და თანმიმდევრულად დადგა  
ინტერაქციულ პოზიციასზე. მისთვის ქცევისა და სასიცოცხლო სივრცის სიტუაციური  
და პიროვნული ფაქტორები თანაბარუფლებიანი წევრები არიან ფორმულისა  $B = F(P, E) = F(LSp)$ . შესაბამისად, ყველა, ვინც ამ ფორმულის ერთ-ერთ წევრზე აკეთებს  
აქცენტს, ავტომატურად მის ოპონენტად იქცევა. პერსონალისტებს მაჩინათ, რომ  
ლეეინი სათანადო ყურადღებას არ აქცევს პიროვნებას, მის ისტორიას, ფორმირების  
პროცესს და ამ პროცესის მექანიზმებს – მეგკოდირებას, მოშორებას, დასწავლას და  
ა.შ. უმრავლეს შემთხვევაში ლეეინის სისტემა არც განიხილება პიროვნების კონცე-  
ციად, რაზეც ის ვითარება მეტყველებს, რომ, იშვიათი გამონაკლისის გარდა, პიროვნების  
თეორიებისადმი მიძღვნილ სქელტანიან კომპენდიუმებში, სადაც თავმოყრილია პრაქ-  
ტიკულად ყველა, მეტ-ნაკლებად მნიშვნელოვანი ფსიქოლოგიური შეხედულება, ლეეი-  
ნის სისტემა, უბრალოდ, იგნორირებულია (მაგალითად კლონინგერის, მაღის, პერეინის  
და ჯონსის, პიელისა და ზიგლერის და კიდევ სხვათა მონოგრაფიები). ეს ერთობ  
უცნაური და, ამავე დროს, ნიშანდობლივი გარემოებაა.

არანაკლებ მკაცრია სიტუაციონისტების შეფასებაც. მათი ნაწილი (ბრუნსვიკი,  
ლიპერი, ტოლმენი) ლეეინის საყვედურობს, რომ იგი მხედველობაში არ იღებს ობიექ-  
ტურ გარემოს; ფსიქოლოგიურმა თეორიამ უნდა გაითვალისწინოს, თუ რა გავლენას  
ახდენს სასიცოცხლო სივრცეზე მის გარეთ მდებარე არაფსიქოლოგიური ვითარება.

ლევინმა იცოდა ეს შენიშვნა და სრულიად გარკვეული პასუხიც გააწინა. სახელობრ, ბრუნსვიკთან პოლემიკაში იგი ასე აყალიბებს თავის პოზიციას: ფსიქოლოგიამ უნდა ილაპარაკოს ფიზიკური და სოციალური სინამდვილის იმ ფაქტორებზე, რომლებიც აქტუალურად მოქმედებენ სასიცოცხლო სივრცეზე. ლაბორინთის ბოლოს, კარს მიღმა დადებული საკვები სასიცოცხლო სივრცის ნაწილი ვერ გახდება, თუ ცხოველს მხედველობის ან ყნოსვის საშუალებით მის შესახებ ცნობები არ გააწინა. როდესაც ინდივიდმა იცის, რომ კარს მიღმა საკვებია, ეს ცოდნა, რასაკვირველია, სასიცოცხლო სივრცეშია მოცემული. ვინაიდან ქვევაზე მოქმედებს, ბრუნსვიკი ფიქრობს, რომ ფიზიკური გარემო, რომელიც ამაჟამად არ აღიქმება, მაინც ანგარიშგასაწევია სტატისტიკური (ალბათობის) თვალსაზრისით. ანუ იმდენად, რამდენადაც მან შეიძლება მომავალში იმოქმედოს სუბიექტზე. ლევინი, პრინციპში, ეთანხმება საკითხის ასეთ დასმას. მაგრამ მოითხოვს ნათლად გაიმიჯნოს სუბიექტური და ობიექტური ალბათობა. თუ ადამიანი ოთახში ზის და დარწმუნებულია იმაში, რომ ჭერი თავზე არ ჩამოეგდრევა, მისი ქცევის პროგნოზირებისას მხედველობაში უნდა მივიღოთ ეს სუბიექტური ალბათობა და არა ინჟინრის მიერ გამოთვლილი ობიექტური ალბათობა, რომლის შესახებ ინდივიდმა არაფერი იცის. ამავე დროს, ლევინს ისიც ესმის, რომ ქცევის გრძელვადიან პერსპექტივაში პროგნოზირებისათვის ჩვენ მოგვიწევს გარკვეულად გავითვალისწინოთ არაფსიქოლოგიურ გარემოსთან დაკავშირებული სტატისტიკური მონაცემებიც. აქედან გამომდინარე, ლევინი გეთავაზობს კვლევის ახალ სფეროს – ფსიქოლოგიურ გეოლოგიას. მისი ამოცანაა იმის წინასწარმეტყველება, თუ ობიექტური გარემოს რა ცვლადები იმოქმედებენ ინდივიდის სასიცოცხლო სივრცეზე განსაზღვრულ მომავალში.

ფილიდ ოლპორტი, რომელიც აგრეთვე სიტუაციონისტური პოზიციიდან ამოდის, ფიქრობს, რომ ლევინი ერთმანეთში ურევს ფიზიკურსა და ფსიქოლოგიურს, ანუ ფენომენალურ სამყაროს; ლოკომოცია ხან ფიზიკურია, ხან მენტალური. საზღვრები – ხან გარეგანი, ხან შინაგანი და ა.შ. ამის შედეგად, ფ. ოლპორტის აზრით, ყველაფერი აღრეულია; ერთ სივრცეშია მოქცეული ადამიანის შინაგანი ფაქტორებიც (ფენომენოლოგია) და მის გარეთ არსებული მოვლენებიც (ფიზიკალიზმი) (22).

ეს კრიტიკა გადაჭარბებულია და არცთუ ადექვატური, რადგან, როგორც ითქვა, ფიზიკური, ისევე როგორც ყოველგვარი არაფსიქიკური, განიხილება არა თავისთავად, არამედ მხოლოდ მის ფსიქიკურ რეპრეზენტაციაში (გარემოს ფსიქიკური მოცემულობა); ლევინი ამ მოცემულობას პიროვნულ (მოტივაციურ) ფაქტორებთან ერთად განიხილავს და მათ გააზრებას ერთიანობის გამომხატველი ცნების, სასიცოცხლო სივრცის საშუალებით ცდილობს. ასეთი მიდგომა, უეჭველად, სწორი მიმართულებით გადადგმული ნაბიჯია.

ნამდვილი სირთულე ის არის, რომ თვით სასიცოცხლო სივრცის ბუნება არაა ბოლომდე ნათელი. ლევინის ზოგიერთი გამონათქვამიდან ძნელია ზუსტი აზრის გამოტანა. მაგალითად, ავტორი ამბობს, რომ სასიცოცხლო სივრცე, ესაა "ინდივიდი და მისი ფსიქოლოგიური გარემოცვა იმ სახით, როგორც ის არსებობს თვით ინდივიდისთვის. ჩვენ, ჩვეულებრივ, ეს გვაქვს მხედველობაში, როდესაც ვლაპარაკობთ მოთხოვნილებებზე, მოტივაციაზე, განწყობილებაზე, მიზნებზე, წუხილებზე და იდეალებზე" (17; 248). მაგრამ, მთელი ეს ჩამონათვალი ზომ ინდივიდის (P) ფაქტორის მახასიათებლებია; სად გაქრა გარემოს მონაცემები, გარემოს ფაქტორი (E)? ამ კითხვის გაწინა საესებით ბუნებრივია, თუ გავითვალისწინებთ ლევინის დებულებას, რომ "ფსიქოლოგიური გარემო ფუნქციონალურად უნდა განვიხილოთ, როგორც ერთი ინტეგრირებული



ველის. სასიცოცხლო სივრცის ნაწილი, რომლის შერყე ნაწილი „ადამიანი“ (13; 162). გრაფიკულად სასიცოცხლო სივრცე გამოიხატება ელიფსის სახით. მასში მოთავსებულია წრე, რომელიც ინდივიდს, პიროვნებას (P) გამოხატავს. წრისა და ელიფსის კონტრასტებს შორის მოთავსებული სივრცე წარმოადგენს ფსიქოლოგიურ გარემოს (E). ხოლო ელიფსის მთელი სივრცე – სასიცოცხლო სივრცეს (LSR).

სასიცოცხლო სივრცის რეალური ონტოლოგიური ბუნების ახსნის საკითხში არც ტოპოლოგიური ფსიქოლოგიის ინტერსტრუქტურებს შეაქვთ მეტი სიყვანდღე. მაგალითად, პოლი და ლინდსეი ამტკიცებენ, რომ “წრე ელიფსში – ეს არის რეალობის რუკა, ან მისი კონცეპტუალური რეპრეზენტაცია. ნებისმიერი რუკის მსგავსად, მისი ფუნქციაც იმაში მდგომარეობს, რომ რუკის მფლობელს გზა გაუკვლიოს უცნობ ტერიტორიაზე და რეალობასთან დაკავშირებული ფაქტები გააცნოს” (22; 351). რამდენად ეხმარება შეჩვენების საქმეს ეს ანალოგია, ძნელი სათქმელია, როდესაც რუკა უცნობ ტერიტორიას გვაცნობს, ჩვენ ვიცით, რომ ეს მიწიერი რეალობა, საყოველთაოდ ცნობილი ობიექტებითა და კოორდინატებით. სასიცოცხლო სივრცის შემთხვევაში კი გაურკვეველია რომელ სამყაროში ვიმყოფებით, რა რეალობასთან გვაქვს საქმი. მ. იაროშეკისი თვლის, რომ “ლეკინისთვის ეელი ეს არის სტრუქტურა, რომელშიც სრულდება ქცევა. ის განუყოფლად (ხაზგასმა ჩვენია ი.ი.) მოიცავს ინდივიდის მოტივაციურ მოსწრაფებებს (განზრახვებს) და ამ მოსწრაფებების ინდივიდის გარეთ არსებულ ობიექტებსაც” (23; 221). მაგრამ, რას ნიშნავს განუყოფლად. სად და როგორ ხდება მათი გაერთიანება? რა გარკვეულობას, რომელ სინამდვილეს გამოხატავს სასიცოცხლო სივრცის ცნება?

სწორია თუხისი, რომ პიროვნებისეული გულისხმობს გარემოსეულს და პირიქით: ისიც მართებულია, რომ მხოლოდ ამ ფაქტორების ერთიანობა შეიძლება იყოს ქცევის საფუძველი. კითხვა იმას ეხება, თუ როგორ უნდა გამოლიანდნენ ისინი ისე, რომ შექმნან რაღაც თავისებური რეალობა სასიცოცხლო სივრცის სახით. ეს უკანასკნელი ხომ მდგენილების უბრალო ჯამი არ არის; იგი ახალი სტრუქტურა, მოლიანობა, გემტალტია, რომელიც თითქოს არც სუბიექტს ეკუთვნის და არც გარემოს. სამწუხაროდ, არც სასიცოცხლო სივრცის სიტყვიერი დახასიათება, არც გრაფიკული გამოსახულება არაფერს გვეუბნება მისი ნამდვილი ონტოლოგიური ბუნების შესახებ. სად, რომელ ინსტანციაში უნდა შეხვედნენ და გამოლიანდნენ გარემო და ინდივიდი – ეს საკითხი ღიად რჩება. ნახაზიდან ჩანს, რომ ეს არ ხდება პიროვნებაში, წინააღმდეგ შემთხვევაში გამოსახულება სხვაგვარი იქნებოდა და ამაზე პირდაპირი მითითება გაკეთდებოდა. ამვე დროს აღნიშნულია, რომ სასიცოცხლო სივრცე ფსიქოლოგიური სამყაროა. თუ ეს ასეა, იგი სუბიექტში უნდა იყოს მოთავსებული; ფსიქოლოგიური სამყაროს ადგილი ფსიქიკაშია. ის, ცხადია, გარემოს გულისხმობს. მაგრამ იმ გარემოს, რომელიც სუბიექტის მიერ არის ასახული და სუბიექტში გადმოტანილი. ამდენად, მოტივაცია და სიტუაცია (ფსიქოლოგიური გარემო) მხოლოდ ინდივიდში შეიძლება შეხვედნენ ერთმანეთს და გაერთიანდნენ, როგორც ქცევის აღმოცენება-შესრულებისთვის აუცილებელი ორი მოცემულობა. აქაც (ანუ სუბიექტის, P-ს შიგნით) მოსაჩინება ისეთი მთლიანი მდგომარეობა, რომელიც მათ განუყრელად დააკავშირებს; პიროვნების მდგომარეობა, რომელიც გააერთიანებს ფსიქიკურ მონაცემებს გარეგანისა და შინაგანის შესახებ და, ამის მეოხებით, ინდივიდის მიერ გარემოში ქცევის განხორციელების მექანიზმის ფუნქციას შესარულებს. ველის ტოპოლოგიურ თეორიაში ასეთი მექანიზმი საერთოდ არ არის ნაგულისხმები. ლეკინის აზრი, პრინციპში, სწორი მიმართულებით მოძრაობდა. მაგრამ მან ვერ მიაღწია საჭირო ცნებად და შეხედულებათა სისტემაზე;

ვერ მოინახა ის რეალობა. რომელშიც ბუნებრივადაა გამოვლიანებული აქტივობის დეტერმინაციისთვის აუცილებელი ყველა ფაქტორი. მოტივაციისა და სიტუაციის გაერთიანება გაურკვევლი ბუნებისა და ფენომენოლოგიის მქონე სასიცოცხლო სივრცეში საკითხის გადაწყვეტად ვერ ჩაითვლება. ასეთი ცნებისა და თვალსაზრისის დამუშავების მტკიცებლობა მოცემულია დ. უზნაძის განწყობის ზოგადფსიქოლოგიურ თეორიაში (იხ. თავი მერვე). ამიტომ, გასაგებია ქართული ფსიქოლოგიური სკოლის დაინტერესება ველის თეორიით: გასაგებია ის ტენდენცია, რომელიც ამ სისტემის ცენტრალური ცნებებს, კერძოდ, კაზი-მოაზიზონილების განწყობისებულ გააზრებაში ვლინდება (2)(4). საფიქრებელია, რომ ამ მხრივ უფრო საინტერესო და აზრიანია სასიცოცხლო სივრცისა და განწყობის ცნებათა ურთიერთიმპარტების გარკვევა.

### ლიტერატურა

1. ადამაშვილი ნ. კურტ ლევინის აქტივობის თეორია. საკანდიდატო დისერტაცია. (ხელნაწერი).
2. კაკაბაძე ვ. მოთხოვნების ფსიქოლოგია. თბილისი, 1988
3. უზნაძე დ. ზოგადი ფსიქოლოგია. შრომები, ტ.3-4, თბილისი, 1964.
4. უზნაძე დ. განწყობის ფსიქოლოგიის ექსპერიმენტული საფუძვლები. შრომები, ტ.6, თბილისი, 1977.
5. ჩხარტიშვილი შ. ნებისყოფა და მისი აღზრდა. თბილისი, 1964.
6. ზოჯავა ზ. მოთხოვნების ცნების საკითხისათვის უცხოურ ფსიქოლოგიაში. ფსიქოლოგია, ტ.12, თბილისი, 1960.
7. Андреева Г. М., Богомолова Н. Н., Петровская Л. А. Современная социальная психология на западе. М., 1978.
8. Бласс Т. Природные целостные системы: Вольфганг Келер и теория гештальтов. В кн.: Великие психологи. Ростов-на-Дону, 2000.
9. Зейгарник Б. В. Теория личности К. Левина. М., 1981.
10. Карстен А. Психическое насыщение. В кн.: Динамическая психология. М., 2001.
11. Левин К. Конфликт между аристотелевским и галилеевским способами мышления в современной психологии. Психологический журнал. 1990, 5.
12. Левин К. Разрешение социальных конфликтов. СПб., 2000.
13. Левин К. Теория поля в социальных науках. СПб., 2000.
14. Левин К. Закон и эксперимент в психологии. В кн.: Динамическая психология. М., 2001.
15. Левин К. Психологическая ситуация награды и наказания. В кн.: Динамическая психология. М., 2001.
16. Левин К. Регрессия, ретрогрессия и развитие. В кн.: Динамическая психология. М., 2001.
17. Левин К. Определение «поля в данный момент времени». В кн.: Динамическая психология. М., 2001.
18. Левин К. Поведение и развитие ребенка как функция от ситуации в целом. В кн.: Динамическая психология. М., 2001.
19. Левин К. Проблемы социально-психологического исследования. В кн.: Динамическая психология. М., 2001.
20. Мансуров Н. С. Современная буржуазная психология. М., 1962.

21. Олпорт Г. Генний Курта Левина. В кн.: Личность в психологии. М-СПб, 1998.
22. Холл К. С., Линдсей Г. Теории личности. М., 1997.
23. Ярошевский М. Г. Психология в XX столетии. М., 1974.
24. Levin K. Vorsatz, Will und Bedürfnis. Psychologische Forschung, 1926, 7.
25. Levin K. A dynamic theory of personality: Selected papers. New-York: McGraw-Hill, 1935.

## გენეტიკური ფსიქოლოგია

გენეტიკურ ფსიქოლოგიას, ჩვეულებრივ, უწოდებენ შვეიცარიელი მეცნიერის ვან ჰაიკეს მიერ ჩამოყალიბებულ თეორიულ სისტემას. შინაარსიდანაც და მეოთხედაც იგი ამართლებს ამ სახელწოდებას, რამდენადაც მასში დადგენილია შემეცნებითი პროცესების ონტოგენეტიკური განვითარების კანონზომიერებანი. მაგრამ, საზოგადოდ, გენეტიკური მიდგომა ფსიქიკური საქაროს ანალიზის მიმართ, რა თქმა უნდა, პიავეთი არ იწყება. ევოლუციური სულისკეთება უკვე სპენსერისეული ასოციაციონიზმისთვისაა დამახასიათებელი. ზოოფსიქოლოგია, რომელსაც XIX საუკუნის მიწურულს ჩაეყარა საფუძველი, უშუალოდ იყო მიმართული ფსიქიკის ფილოგენეზის შესწავლაზე. პარალელურად, სწრაფად იკრებს ძალას ბავშვის ფსიქოლოგია და, მამასადამე, ინტენსიურად მუშავდება ფსიქიკის ონტოგენეზის საკითხებიც. ამაზე აღრე პერბარტის მიმდევრების, შტაინტალის, ლაზარუსის და სხვების ეთნოფსიქოლოგიურ კვლევებში, მოგვიანებით კი ეუნდტის ხალხთა ფსიქოლოგიაში დაიწყო ფსიქიკის ისტორიული განვითარების საკითხების დამუშავება. საფრანგეთში ფსიქიკის ისტორიული განვითარების შესწავლით გამორჩეულად ლევი-ბიულმა გაითქვა სახელი. იგი შეეცადა ეჩვენებინა ის თავისებურებები, რაც ახასიათებს პრიმიტიული კულტურების ადამიანთა აზროვნებას. როგორც ვხედავთ, ფსიქიკის შესწავლის აუცილებლობა განვითარების ასპექტში გასული საუკუნის დამდგენისთვის უკვე კარგად იყო გაცნობიერებული. ამან თავი იჩინა შესაბამისი დარგების ჩამოყალიბებაში, სადაც საგანგებოდ შეისწავლებოდა ფსიქიკის ონტოგენეზის, ფილოგენეზისა და ისტორიოგენეზის კანონზომიერებანი.

მუხედავად ამისა, XIX საუკუნის ზოგადფსიქოლოგიურ სისტემებში, განსაკუთრებით კი გერმანულ ფსიქოლოგიაში, გენეტიკურ-ევოლუციონისტური აზროვნების წესი ჯერ კიდევ არ იყო ბოლომდე დამკვიდრებული. სამაგიეროდ ფრანგული და ფრანგულენოვანი ფსიქოლოგიისთვის, რომელსაც ზოგჯერ ემპირიული ფსიქოლოგიის ფრანგულ სკოლასაც უწოდებენ, სწორედ გენეტიკური მიდგომა განსაკუთრებით დამახასიათებელი. ამ სკოლის თუ ტრადიციის ფუძემდებლად სამართლიანად ითვლება თეოდორ რიბო (1839-1916). მას არ შეუქმნია ორიგინალური დიდმასშტაბიანი ფსიქოლოგიური კონცეფცია, მაგრამ ბევრი რამ გააკეთა საგანმანათლებლო და ორგანიზაციული კუთხით. სწორედ მან გააცნო საფრანგეთს გერმანული და ინგლისური ემპირიული ფსიქოლოგია. რიბოს ეკუთვნის მრავალი შრომა, სადაც მისი თანამედროვე ფსიქოლოგიის მონაცემების გათვალისწინებით, აღწერილია რიგი ფსიქიკური ფუნქციები (25)(26)(27) და სხვა. რიბომ წაიკითხა სორბონის უნივერსიტეტში პირველი ფსიქოლოგიური კურსი, დააარსა ფსიქოლოგიური კათედრა. საფუძველი ჩაუყარა ფრანგული ფსიქოლოგიის ბეკედით ორგანოს. ის იყო ორგანიზატორი 1989 წელს პარიზში ჩატარებული ფსიქოლოგთა პირველი მსოფლიო კონგრესისა. ამით დასაბამი მიეცა ფსიქოლოგების რეგულარულ საერთაშორისო ფორუმებს.



რიბომ დიდი გავლენა მოახდინა ფრანგული ფსიქოლოგიის განვითარებაზე. იგი იბრძოდა, რომ ფსიქოლოგია დამოუკიდებელ ემპირიულ მეცნიერებად ჩამოყალიბებულიყო. რიბო გადაჭრით უარყოფდა ყოველგვარ გონებაჰერეტიკით და მეტაფიზიკურ ფსიქოლოგიას, ნაკლებ ყურადღებას აქცევდა ფილოსოფიზაციას ფსიქოლოგიაში. სამაგიეროდ, ყოველმხრივ ცდილობდა დაეხლოვებინა ეს ექსპერიული საბუნებისმეტყველო, კერძოდ, ბიოლოგიურ მეცნიერებებთან. განსაკუთრებულ ყურადღებას უთმობდა სამელიცინო, უფრო ზუსტად, ფსიქონევროპათოლოგიურ მონაცემებს, რაც, გარკვეულად, გამოჩენილი ფრანგი ნევროლოგის ჟან მარტენ შარკოს (1825-1893) გავლენას უნდა მიეწეროს. რიბოს მიაჩნდა, რომ ნორმალური ფსიქიკის კანონზომიერებათა დასადგენად საუკეთესო გზას ფსიქოპათოლოგიური მონაცემების შესწავლა წარმოადგენს. ფსიქოპათოლოგიურ მეთოდში გაერთანებულია როგორც წმინდა დაკვირება, ისე ექსპერიმენტი. ვინაიდან ავადმყოფობა არის ბუნების მიერ საუკეთესოდ განხორციელებული ცდა. ამგვარი მეთოდოლოგიის რეალიზაციად იქცა მისი შრომები, რომლებიც ყურადღების, წარმოსახვის, მეხსიერების, გრძნობების, ნებისყოფის, პიროვნების ნორმაპათოლოგიას ეხება. ნორმაში პათოლოგიის გზით შესვლისა და ფსიქოლოგიური და ფსიქიატრიული ცოდნის დაახლოების ტრადიცია ფრანგული ფსიქოლოგიის ერთ-ერთ დამახასიათებელ ნიშნად გადაიქცა. მის კიდევ ერთ ძირითად თავისებურებას, როგორც ზემოთ ითქვა, ფსიქიკური სინამედილის გენეტიკური განხილვის წესი შეადგენს.

რიბოს გავლენამ აქაც იჩინა თავი. გენეტიკური მიდგომის დამარწმუნებელ მაგალითს წარმოადგენს მისი წიგნი "საერთო იდეების ევოლუცია". მასში ავტორი განიხილავს განყენებისა და განზოგადების აქტებს, როგორც ასოციაციურ მექანიზმზე დაყუვნადი ინტელექტუალური მოქმედების აქტიურ ფორმას ან უნარს, რომელსაც თავისი გენეზისი და განვითარების სხვადასხვა დონე განაჩნია. ამ უნარის განვითარების უმარტივეს, მეტყველებამდელ დონეზე იმყოფებთან ცხოველები. ჩვილი ბავშვები და ყრუმუნჯები; საშუალო დონე ახასიათებს პრიმიტიულ ადამიანებს, ხოლო უმაღლესი კულტურულ, ზრდადასრულებულ პირებს, რომლებიც აზროვნებენ ისეთი ცნებებით, როგორიცაა რიცხვი, კაუზალობა, კანონი, დრო-სივრცე და ა.შ. ყოველი დონის თავისებურებათა დასადგენად რიბო მიმართავს ფილოგენეტურ, ინტოგენეტურ და ანთროპოგენეტურ მასალას (28).

რიბოს ერთ-ერთ საინტერესო მიგნებას ინტოგენეზისა და ფსიქოპათოლოგიის გადაკეთაზე წარმოადგენს მეხსიერების უკუგანვითარების კანონი. ან სხვაგვარად, მეხსიერების პროგრესული დაკარგვის კანონი. მასში განსაზღვრულია, როგორც მეხსიერების ასაკობრივი დასუსტების, დაკარგვის და დროებითი წართმევის მექანიზმი. ასევე მისი აღდგენის კანონზომიერებანი. მეხსიერების დაქვეითება მიმდინარეობს ორი მიმართულებით: ახლიდან ძველისკენ და მარტივიდან რთულისკენ. პირველ რიგში ძნელდება უახლესი და მიმდინარე მოვლენების, გრძნობების, მოქმედებებისა და ზოგადი იდეების გახსენების უნარი. შემდეგ – კონკრეტული საგნების და მოგვიანებით – განყენებული ცნებებისა. განყენებული ცნებების შედარებით ხანგრძლივი შემონახვა გაპირობებულია დროისა და ძალისხმევის მეტი ოდენობით, რომელიც თავდაპირველად იქნა დაზარალებული მათი მეხსიერებაში შემოსანახად. აღდგენისას სურთი შერბუნებულია – პირველ რიგში აღდგება ის, რაც ბოლოს დაიკარგა (26).

რიბოს ტრადიცია გააგრძელეს თვალსაჩინო ფსიქოლოგებმა პ. ჟანემ, ე. დიუჰამ, შ. ბლონდელმა, ა. პიერონმა, ე. პიაჟემ, ა. ვალონმა და სხვებმა. მაგრამ, რიბოს უშუალო მოწაფეებს შორის ყველაზე მნიშვნელოვან ფიგურას უთუოდ პიერ ჟანე (1859-1947) წარმოადგენს. სწორედ ჟანეს შემოქმედება შეიძლება ჩაითვალოს იმ რგოლად, რომელ-



იკ აკაემირებს XIX-XX საუკუნეების მომიჯნავე და თანამედროვე ფრანგულ ფსიქოლოგიას. გენეტიკური პრინციპის განხორციელების ოჯახსაზრისით. აქ შეიძლება გამოიყოს სამი მიმართულება, რომელთაც უშუალოდ ჟანეს მოწაფეები და მიმდევრები ჩაუდგენენ სათავეში; მათ შორისაა ანრი პიერონი, რომელიც, გარდა ფსიქოფიზიკისა, აქტიურად იკვლევდა ფილოგენეზის საკითხებს; ედვარდ კლაპარედი, ჟან პიაჟე, ანრი ვალონი, რომლებიც, უპირატესად, ონტოგენეტიკური კვლევებით არიან ცნობილი და ბოლოს, ინიას მეერსონი და ჟან პიერ ვერნანი, რომლებიც ფსიქიკას ისტორიული განვითარების პლანში განიხილავდნენ.

ჟანე საბუნებისმეტყველო ფსიქოლოგიის ამჟამად გამოხატული წარმომადგენელია. მისი ფსიქოლოგიური შეხედულებების ფილოსოფიური საფუძველს, არსებითად, პოზიტივიზმი შეადგენს, თუმცა, როგორც ფილოსოფოსი (თავისი მეცნიერული კარიერა მან ფილოსოფიის ლექტორობით დაიწყო და მოგვიანებით დაინტერესდა ფსიქოლოგიითა და ფსიქიატრიით), სხვა გავლენებისაგანაც არ იყო თავისუფალი. ეს არ ნიშნავს, რომ მისი კვლევითი მეთოდოლოგია ლაბორატორიულ-ექსპერიმენტული იყო. პირიქით, მიყვებოდა რა რიბოს ხაზს, ჟანე გადაწყვეტს მნიშვნელობას ანიჭებდა კლინიკურ დაკვირვებებს, რაც ბუნებრივი ექსპერიმენტის რანგში ჰყავდა აყვანილი. რიბოს მსგავსად, ჟანე ცდილობდა დაეხსლოებინა ფსიქოლოგია და ფსიქიატრია. ამ მხრივ იგი თავის მასწავლებელზე უფრო შორსაც წავიდა და მათ სინთეზზე დაიწყო მსჯელობა. ამავე დროს, ცხადია, კვლევის ობიექტურობა მისთვის ყოველთვის ფუძემდებლური პრინციპი იყო.

ჟანეს მეთოდოლოგიური პოზიციის ეს თავიანთებულებები ნათლად გამოჟღერებდა მის პირველივე ფსიქოლოგიური გამოკვლევაში, რომელიც *ფსიქიკურ ავტომატიზმებს* მიესძვნა და მის სადოქტორო დისერტაციას წარმოადგენდა. ამ წიგნში, რომელსაც დიდი წარმატება ხვდა, ჟანე თავიდანვე მიუთითებს, რომ ესაა "ექსპერიმენტული და ობიექტური ფსიქოლოგიის" შექმნის მცდელობა; ამავე დროს აღნიშნავს, რომ "ექსპერიმენტული ფსიქოლოგია უნდა იყოს მათოდოლოგიური ფსიქოლოგია", ვინაიდან, "როგორც ავადმყოფური, ისე ჯანმრთელი მდგომარეობისთვის ერთი და იგივე კანონები არსებობს", და მათი დადგენის "მთავარი მეთოდი უნდა იყოს საბუნებისმეტყველო" (10; 3-5).

ახლა, საკუთრივ ჟანეს თეორიის შესახებ. მას თავად ავტორი *ქცევის ევოლუციური თეორიის* უწოდებს. ფსიქოლოგია, ჟანეს მიხედვით, არის მეცნიერება ქცევის შესახებ. მიუხედავად ამ განმარტების ბიპევიორისტული ჟღერადობისა, ჟანე საგანგებოდ ემიჯნება ბიპევიორიზმს. მიყვება რა კვლევის ობიექტურობის პრინციპს, იგი აღიარებს, რომ ქცევა არის ობიექტურად დაკვირვებადი რეაქციებისა თუ მოძრაობების სისტემა, რომელიც რაღაცას ცვლის გარემოში. მაგალითად ვაშლის შეჭმა წარმოადგენს გარკვეული მოძრაობების ერთობლიობას. რომელმაც ერთგვარად შეცვალა გარემო. მაგრამ, ქცევის ასეთი აღწერა მხოლოდ ცხოველების მიმართ არის სამართლიანი, ისიც ნაწილობრივ. უმაღლესი ცხოველებისა და, მით უფრო, ადამიანის მოქმედების დახასიათებისთვის აუცილებელი ხდება ქცევაში ცნობიერებისა და ფსიქიკური პროცესების ადგილის გათვალისწინება. ადამიანის ქცევა მთლიანადაა გამსჭვალული ფსიქიკით. ერთი მხრივ, ცნობიერების ფენომენები თვითონ არიან განსაკუთრებული, უმაღლესი ფორმის ქცევები (დარწმუნებლობა, მსჯელობა და სხვა); მეორე მხრივ,

ფსიქიკური ფენომენები წარმოადგენენ ყოველი გარე გამოვლენილი მოქმედების შინაგან, ფსიქიკურ შინაარსს, რომელიც ფაქტობრივად დაუშორებელია ქცევისაგან და მას ემსახურება. მაშასადამე, ობიექტურად გამოვლენილი მოძრაობები და ფსიქიკური მოვლენები უთუოდ გულისხმობენ ერთმანეთს. საექსციტორ ეროიანობას ქმნიან; ამ ერთიანობის აღსანიშნავად და ბი.ევიორიზმისაგან მის გასაძიჯნად ჟანეს საექციალური ტერმინი *conduite* (ქმედება) შემოაქვს. ასეთ ქმედებაში ჩაროული ფსიქიკური ფაქტები წარმოდგენილია ქცევის მომამზადებელი და მარვეულირებელი რგოლებისა და მექანიზმების სახით.

ჟანე ცდილობს დაძლიოს კლასიკური ფსიქოლოგიის ფუნქციონალიზმი და ყოველ ფსიქიკურ ფუნქციას იმ ადგილის მიხედვით განიხილავს, რომელიც მას ქცევის სტრუქტურაში უკავია, კერძოდ, იმის მიხედვით, თუ ქცევის რა რგოლს ემსახურება იგი. ამ მიზნით მას ორი ახალი ცნება შემოაქვს: ტენდენცია და ერექცია. სანამ ინდივიდზე სტიმული იმოქმედებს და ქცევა დაიწყება, ეს უკანასკნალი ტენდენციის (შეიძლება ითქვას, მზაობის) სახით ლატენტურ ფაზაში იმყოფება. ქცევა, მაშასადამე, არის ლატენტური ფაზიდან გამოსვლა, ტენდენციის გამოვლენა.

ლატენტური ფაზიდან გამოსული, ანუ გამოვლენილი ქცევა პირდაპირ და ავტომატურად ვერ გადადის განხორციელების, დასრულების ფაზაში; ასეთი რამ მხოლოდ ქცევის უმარტივესი, რეფლექსური ფორმებისთვისაა დამახასიათებელი. ქცევის მსვლელობის პროცესში, როგორც წესი, ხდება ტენდენციების დროებითი შეჩერება ერთგვარ აქტივირებულ მდგომარეობაში, რომელიც შუამდებარა ლატენტურსა და დამამთავრებელ (კონსუმოტორულ) ფაზას შორის. ეს მდგომარეობა ჟანემ ერექციის ტერმინით აღნიშნა; სწორედ ერექციის ცნება იძლევა საშუალებას, რომ ყოველგვარი ფსიქიკური პროცესი ქცევის სტრუქტურასთან მიმართებაში დახასიათდეს. ისინი, ფაქტობრივად, ერექციის მდგომარეობაში მყოფი ქცევის რგოლების სახით არიან გააზრებული. ასე მაგალითად, გრძობა, აღძვრის მომენტში, აქტივაციის პირველ სტადიაზე შეჩერებული ქმედება; იგი არ არის დასრულებული და საექსციტორად, სხვებისაგან დაფარულად მიმდინარეობს. სურვილი ქმედების დასაწყისია, რომელიც მთლიანად არ ხორციელდება. აღქმა წარმოადგენს პირველად პერცეპტულ ქმედებას, რომელიც ერექციის ფაზაზეა შეჩერებული. ხოლო აზროვნება გაგებულია, როგორც ქმედების მომზადების საშუალება. ეს არ არის სრული ქმედება, მაგრამ შეიძლება საექსციტორად განხორციელებული ქმედების მცდელობად ჩაითვალოს და ა.შ. როგორც ვხედავთ, ტრადიციული ფსიქოლოგიური ცნებები ჟანესთან ძალზე თავისებურადაა განმარტებული.

ჟანეს ქცევის თეორიაში გენეტიკური და დინამიკური ასპექტები გამოიყოფა. პირველ შემთხვევაში განიხილება ტენდენციებისა და შესაბამისი ქცევების იერარქიის საკითხი. ქცევის შესწავლა ნიშნავს ქცევათა იერარქიის მწკრივში მისთვის ადგილის მიჩენას და სხვა ქცევებთან მიმართების გარკვევას. მართალია ეს იერარქიული სისტემა უპირატესად კლინიკური ფაქტების გააზრების გზით ყალიბდება, მაგრამ, საბოლოო ანგარიშით, ევოლუციურ-გენეტიკური ხასიათისაა. როგორც პ. ფრესი მიუთითებს, ჟანეს ინტერესები როგორც წესი სცილდებოდა პათოლოგიის ჩარჩოებს და "ქცევაში იგი ყოველთვის იკვლევდა ფილოგენეზსა და ონტოგენეზს" (33; 51).

ჟანე გამოყოფს დაბალი, საშუალო და მაღალი ტენდენციებისა და ქცევების სტადიას. თითოეული, თავის მხრივ, სხვადასხვა დონეს მოიცავს. ფსიქიკის ჩანახვას ჟანე უკავშირებს ცოცხალ ორგანიზმებში მოძრაობის, გადაადგილების უნარის გაჩენას. იგი სასიცოცხლო ფუნქციებზეა დაშენებული: აღვზნებალობა, სეკრეცია, კვება, გამრავლება. დაბალი ქცევების საწყის ფორმას რეფლექსები შეადგენენ. ესაა ფეთქება-

დი რეაქცია გარკვეული ინტენსიობის სტიმულზე. რომელიც გრძელდება მანამ, სანამ არ ამოიწურება მისი ქვემდებარე ტენდენცია. დაბალი სტადიის მეორე დონეს სქემატური ან ქერკეტული ქცევები შეადგენენ. ამ შემთხვევაში ცოცხალი არსება რეაგირებს არა ცალკეულ სენსორულ სტიმულებზე. არამედ მისთვის ბიოლოგიური მნიშვნელობის მქონე რთულ ობიექტებზე. ასეთი ქცევა გარკვეული სქემის რეალიზაციაა. აქ დამამთავრებელ ფაზაში გადასვლა უშუალოდ აღარ ხდება; ჩნდება უკვე აღწერილი ერექციის ფაზა ე.ი. ელემენტარული ფსიქიკური პროცესები. პირველი სტადიის მომდევნო დონეზე წარმოიშება სოციალური ქცევები. ბიოლოგიური განვითარების საწყის ეტაპზე სოციალური ქცევები შეზღუდულია იმიტაციით, ელემენტარული ურთიერთქმედებით და სექსუალური რეაქციებით. შემდგომში ვითარდება დაქვემდებარების, თანაგრძობის, თანამშრომლობის და სხვა აქტები. სოციალური ქცევის ერთ-ერთ ძირითად ნიშანს მისი ორმაგობა წარმოადგენს. ეს ნიშნავს, რომ სოციალურ აქტში, გარდა საკუთარი გამოვლენილი აქტივობისა, ნაგულისხმევია სხვისი მოქმედების შინაარსიც. ეს კარგად ჩანს ბრძანების აქტში. იგი თითქოს ორად არის გაყოფილი. მის ერთ ნაწილს ასრულებს მეთაური (შეფი), ხოლო მეორეს — მებრძოლი (შემსრულებელი). მეთაური ბრძანებებს გასცემს (რაც მისი გამოვლენილი მოქმედებაა). იგი შესაძლოა, უშუალოდ არ მონაწილეობდეს ბრძოლაში, მაგრამ სხვათა აქტივობას უთვალთვალებს, თანაგრძობს სხვათა ბრძოლას. როგორც საკუთარს, ისე, თითქოს თვითონ იბრძოდეს. მაგრამ, მისი ქცევის მთელი მეორე ნაწილი, ე.ი. განხორციელება, ერექციის ფაზაშია მოქცეული. რაც შეეხება მეომარს, იგი ბრძოლის სახით გამოვლენილ მოქმედებას ასრულებს, მაგრამ მეთაურის ბრძანება ყოველთვის მხედველობაში აქვს; ეს უკანასკნელი მუდამ არსებობს ერექციის ფაზაში. რეალურად ორივე პირი სრულად ახორციელებს ერთ სოციალურ ქცევას, ოღონდ მას არსებითად, ორმაგი ბუნება ახასიათებს: ერთ პირს შესრულებამდე მიყავს ქცევის მხოლოდ პირველი ნაწილი, მეორე ნაწილს კი ერექციის ფაზაში ტოვებს; მეორე პირი ახორციელებს ქცევის მეორე ნაწილს, ხოლო პირველი ერექციის ფაზაშია. სოციალური ქცევების დონეს ყანეს სისტემაში ერთობ დიდი მნიშვნელობა ენიჭება. იგი აუცილებელი პირობაა სპეციფიკურად ადამიანური ქცევების აღმოცენებისთვის. ამ უკანასკნელთ მიეკუთვნება მაღალი საფეხურის ქცევები. რაც შეეხება აქამდე დახასიათებული საფეხურის ქცევებს, ისინი საკუთრივ ადამიანური ქცევების რიგს არც განეკუთვნება.

საშუალო სტადიაზე ჩნდება მაღალი ფსიქიკური ფუნქციების შესაბამისი ქმედებები. პირველია *მეტყველება* — ქცევის ფორმა, რომელიც ოპერირებს არა რეალური საგნებით, არამედ "ადვილად გადატანადი" ნიშნებით. იგი უშუალოდაა დაშვებული სოციალურ ქცევაზე, ვინაიდან გულისხმობს მოქმელსა და გამგებს, ბრძანების მიმცემსა და შემსრულებელს, ერთი სიტყვით, ურთიერთობას. *მეტყველება*, თავის მხრივ, აპირობებს ქცევის ახალი ფორმის წარმოქმნას — ესაა *გონებრივი მოქმედება*; იგი, ფაქტობრივად, პრაქტიკული მოქმედების გამინაგნების შედეგად წარმოიქმნება. თავდაპირველად ადამიანი ახმზვანებს, ანუ მეტყველების ფორმაში გამოხატავს თავისი პრაქტიკული მოქმედების განზრახვასა და გეგმას. თანდათანობით ასეთი მეტყველება გადადის შინაგანი, უხმო მეტყველების პლანში და, საბოლოოდ, გადაიქცევა გონებრივ ოპერაციად. აზროვნებად, იდეად. ამ პროცესს ყანემ *ინტერიორიზაცია* უწოდა და ამით მეცნიერებაში შემოიტანა უმნიშვნელოვანესი ცნება, რომლის გარეშე შეუძლებელია თანამედროვე ფსიქოლოგიის წარმოადგენა. შეიძლება ითქვას, რომ ყანემ, ფაქტობრივად პირველმა, განიხილა გონებრივი ოპერაციები გარდაქმნილი, გამინაგნებული გარეგანი მოქმედებების სახით, რომელთა



გენეზისი სოციალურ და მეტყველებით ღონეზე გაფორმებულ ინტერიორიზაციის მექანიზმს ეუფნება. ეს იდეა ნაყოფიერად ვითარდება აიავეს და ვიგოტსკის შემოქმედებაში.

ინტერიორიზაციის მექანიზმი, ისევე როგორც ქცევის სოციალურობა და ვერბალურობა, არა მარტო აზროვნების, არამედ საზოგადოდ ყველა მაღალი ფსიქიკური ფუნქციის (ნებელობა, მეხსიერება, წარმოსახვა) წინაპირობას წარმოადგენს. სოციალური ქმედების ორმაგი ხასიათი, ანუ ის, რომ მის სხვადასხვა ნაწილს განსხვავებული შემსრულებელი ჰქავს, განვითარების პროცესში ერთი ინდივიდის შიგნით თავსდება. სუბიექტი უკვე საკუთარი თავის მიმართ ასრულებს იმ მოქმედებებს, რასაც სხვას ავალედა და იგი, ასე ვთქვათ, თავის თავთან თანამშრომლობას. საკუთარი ბრძანებისადმი დაქვემდებარებას სწავლობს. იგი ხდება თავისი მოქმედების ავტორი, საკუთარი ნების მქონე პირი.

აქამდე ფსიქოლოგიაში ნებელობა ესმოდათ. როგორც სუბიექტის საკუთარი, იმანტური ძალა, რომელიც მის ცნობიერებაშია დაბუდებული. ჟანე კი ამტკიცებს, რომ ის მეორადია და სხვა ადამიანებთან ურთიერთობის ობიექტური სოციალური პროცესიდან გამომდინარეობს.

ჟანეს გახმაურებული მეხსიერების კონცეფციაც ამავე მექანიზმს ეუფნება. ავტორი მეხსიერებას არ მიიჩნევს უბრალო მნემორ ფუნქციად, რომელიც ევოლუციის ყველა ეტაპზე მოქმედებს და ახალი რეაქციების შექმნას განაპირობებს. მეხსიერება, ჟანეს მიხედვით, არის არა მხოლოდ სპეციფიკურად ადამიანური მოქმედება, არამედ "კაცობრიობის ქმნილება". რომელიც "თანდათანობით შექმნა ადამიანურმა გენიამ". იგი ადამიანების მიერ ერთმანეთისთვის ცნობებისა და დაეალელების შენახვა-გადაცემას ემსახურება ისეთ პირობებში, როდესაც ამის გაკეთება უშუალოდ ვერ ხერხდება ურთიერთობის ერთ-ერთი წევრის არ ყოფნის გამო. საზოგადოების განვითარების საწყის ეტაპზე მნემური მოქმედება დაეალელების მიცემისა და შესრულების აუცილებლობით არის გაპირობებული. ჟანეს თანახმად, "დაეალეება ჩვეულებრივ, ბრძანებაა, მაგრამ თავისებური სახის ბრძანება: ესაა მეხსიერების აქტის შესრულების ბრძანება" (14; 91). შესაბამისად, ის ნათქვამის დამახსოვრების ძალისხმევაა. ამრიგად, მეხსიერება გააზრებულია როგორც სოციალური აქტი. სოციალური ფუნქცია.

თანდათანობით დაეალელების მიმცემისა და შესრულებლის (დამახსოვრებლის) ფუნქციას ერთი ადამიანი იღებს თავის თავზე. მნემური მოქმედება ინტერიორიზაციას განიცდის. ამასთან, იგი ყოველთვის მიმართულაა სხვისთვის შეტყობინების გადაცემაზე. მეხსიერება არის ნანახის და ვაგონილის შესახებ მონათხრობის შედეგაა. შენახვა ააღდგენა. მეხსიერების ამ ფორმა ორიგინალურ გაგებას დიდი გამოხმაურება მოჰყვა, განსაკუთრებით ისტორიული ფსიქოლოგიის ფარგლებში.

კიდევ ერთი ნიშანი, რომელიც ამ დონის ქცევებს და მათში ჩართულ ფსიქიკურ პროცესებს ახასიათებს, ესაა რწმენა. რწმენა ჟანეს სისტემის ერთ-ერთი საყრდენი ცნებაა; იგი საკმაოდ რთული ბუნებისაა. რელიგიური რწმენა ფსიქიკური რწმენის ერთ-ერთ გამოვლინებას წარმოადგენს. ე.წ. უშუალო რწმენა კი ფსიქოლოგიურად შინაგანი დარწმუნებულობაა, რომელიც დასაბუთებული არ არის და შეიძლება ლოგიკურად საერთოდ დაუსაბუთებელი იყოს. თუ უშუალო რწმენა ავტომატურად აკეთებს ობიექტების კატეგორიზაციას და სუბიექტისთვის ქცევის ავტომატურ მიმდებლობას განაპირობებს, რწმენის უფრო მაღალი ფორმა. რეფლექსიური რწმენა, სოციალური, უიკური, ლოგიკური და სხვა ფაქტორების გათვალისწინებით ყალიბდება და, უმთავრესად, ქცევის უმაღლეს დონეებში ვლინდება.

მესამე, უმაღლესი სატადიაზე ჟანეს სისტემაში ის ქვევებია წარმოდგენილი, რომელთაც თანამედროვე, ცივილიზებული ადამიანი ასრულებს. აქ უკვე იკვეთება ნებელობა და გალდებულები ფსიქოლოგიური მექანიზმი. სოციალურობა იმპერატიული და მორალისძირი ხდება. ამ სტადიის ქვევებისა და ტენდენციების დახასიათებისას ჟანე ლაპარაკობს შრომაზე, შემოქმედებაზე, მეცნიერებაზე, რწმენაზე, თავისუფლებაზე, პროგრესზე და ა.შ.

ქვევის უმაღლესი ფორმები დაშენებულია დაბალ ფორმებზე და, ამიტომ, რეალურ იერარქიულ რიგს ქმნიან. როდესაც აღნიშნული იერარქია გააზრებულია ქვევის ღონეების თანმიმდევრული წარმოშობისა და განვითარების კუთხით ფილოგენეზში, ინტოგენეზში და სოციოგენეზში, მაშინ მისი განხილვა განეტიკურ ხასიათს იღებს. მაგრამ, ამასთან ერთად, მხედველობაშია მისაღები აქტუალგენეზის ასპექტიც. ანუ საკითხი იმის შესახებ თუ რა წვლილი შეაქვთ იერარქიული მწკრივის წევრებს მოცემული კონკრეტული ქმედების აღმოცენება-განხორციელების საქმეში. ამასთან დაკავშირებით ისმის კითხვა: რატომაა, რომ ერთგვარი სიტუაციის პირობებში ლატენტური ფაზიდან გამოდის და აქტივირდება ერთი გარკვეული ტენდენცია და არა იერარქიის რომელიმე სხვა წევრი? ამგვარ კითხვებზე პასუხს ჟანეს სისტემის დინამიკური ასპექტი იძლევა. ფროიდისა და სხვა "დინამიკოსთა" მსგავსად, ჟანესთვის მისაღებია ვარაუდი ფსიქიკური ენერჯიის არსებობის შესახებ; თუმცა, ჟანე აღნიშნავს, რომ არ იცნობს და არც ეძებს ამ ენერჯიის ჭეშმარიტ ბუნებას. ენერჯია გაგებულია როგორც ძალა. ენერჯიის ოდენობა პირდაპირ ვლინდება ტენდენციის ძალაში და შესაბამისი ქვევის ხანგრძლიობასა და სიჩქარეში. ტენდენციებს განსხვავებული ძალა აქვთ და ეს დამოკიდებულია იერარქიულ რიგში მათ ადგილმდებარეობაზე. რაც უფრო დაბალი ღონისაა ტენდენცია (ქვევა), მით უფრო მეტი ძალის მატარებელია იგი და პირიქით. ამაში ვლინდება ჟანეს შეხედულების ერთ-ერთი მთავარი პრინციპი, რომლის მიხედვით ქვევის მაღალი ფორმები ფსიქიკური ენერჯიის მაქსიმალურ ეკონომიას გულისხმობენ. მაგალითად, აზროვნება ოპერირებს არა რეალური საგნებით, არამედ მათი ნიშნებით და სიმბოლოებით და ამიტომ "ძალისხმევის უზარმაზარ ეკონომიას" იძლევა.

მაგრამ თუ ძალა და, მაშასადამე, აღმოცენების პოტენციალიც დაბალ ტენდენციებს უფრო მეტი აქვთ, მაშინ ადამიანის აქტივობა მხოლოდ ამ უკანასკნელთა შესატყვისი ქვევებისგან უნდა შედგებოდეს. ეს, კი, ცხადია, ასე არ არის. მაშ რაშია საქმე? ამ ვითარების ნათელსაყოფად ჟანეს ფსიქიკური ძალის ცნებასთან ერთად შემოაქვს ფსიქიკური დაძაბულობის ანუ ტენზიის ცნება. ფსიქიკური დაძაბვა ფსიქიკური ენერგეტიკის ერთგვარი გამოვლინებაა. ჟანე ასეც ამბობს — იგი ძალის მეორე ფორმაა. მაგრამ, ძალისაგან განსხვავებით, ტენზია არ ხასიათდება მხოლოდ რაოდენობრივი ნიშნით. მას, შეიძლება ითქვას, ერთგვარი თვისობრივი, შინაარსობრივი მხარე გააჩნია. ეს იქიდანაც ნანს, რომ ტენზია განსაკუთრებულად დაკავშირებული ქვევის მაღალ ფორმებთან, რომელთაც, მართალია ნაკლები ძალა გააჩნიათ, მაგრამ მეტად არიან დატვირთულნი ფსიქო-სოციალური შინაარსით. ტენზია გარკვეულად ანაწილებს ფსიქიკურ ენერჯიას. აკეთებს მის კონცენტრაციას ისეთ ტენდენციებში, რომლებიც თავისთავად სუსტია და ამით აძლიერებს მათ. აქედან გამომდინარე რაც უფრო მაღალი ადგილი უჭირავს ქვევის იერარქიულ რიგში, მით უფრო მეტადაა ის ტენზირებული და პირიქით. ტენზია შესაძლებლობას იძლევა ადამიანში მოცემული უამრავი ტენდენცია მოწესრიგდეს გარემოსთან ეფექტური შეგუების თვალსაზრისით; მაშასადამე, იგი აქტივობის რეგულაციას ემსახურება. შეიძლება ითქვას, რომ ტენზიის

ცნების შინაარსში მოცემულია გარკვეული ნიშნები, რომლებიც მას ისეთ ცნებებთან აახლოებენ, როგორიცაა აპურცუცუცა, ცნობიერი აქტივობა, თვითრეგულაცია, ნებულობა, ყურადღება და სხვა. ე.ი. ისეთ ცნებებთან, რომლებიც ფსიქიკური ცხოვრების მარგანიზებელ ძალას გამოხატავენ (38). შეიძლება სხვაგვარადაც გვეთქვა — ტენზია პიროვნების ძალაა. ჟანეს თანახმად, პიროვნება სოციალურ-ისტორიული წარმონაქმნია. პიროვნება მხოლოდ მაშინ ჩაითვლება ფორმირებულად, როდესაც სუბიექტისადმი წაყენებული მოთხოვნები იქცევიან თვით სუბიექტის შინაგან მოთხოვნებად, მისივე ინიციატივით წარმართული ქცევის საფუძვლად. ქცევის, რომელიც გარეგანი გამოწვევის გარეშე ხორციელდება.

ნორმის შემთხვევაში ძალასა და ტენზიას შორის დინამიკური წონასწორობის მდგომარეობა არსებობს. პიროვნება, როგორც მთლიანი სისტემა, პასუხობს სიტუაციის მოთხოვნებს ადექვატური ღონის ქცევებით და აკაებს დანარჩენ ტენდენციებს. მაგრამ ამ სისტემის დინამიკური წონასწორობის მდგომარეობაში შენარჩუნება სუბიექტისაგან დიდ დაძაბვას მოითხოვს. თუ ეს დაძაბულობა ანუ ტენზია ქვეითდება, გაწონასწორების პროცესი ირღვევა და წარმოიქმნება ესა თუ ის აშლილობა. პათოლოგიის ხასიათი და სიღრმე დამოკიდებულია ტენზიის დაქვეითების დონეზე. რაც უფრო დიდია იგი, მით უფრო მეტადაა გამოსული მწყობრიდან მაღალი დონის ტენდენციები, რომელთაც, ჩვეულებრივ, აქტუალიზაციისთვის დიდი ტენზია ესაჭიროებათ. აქტივობის სისტემა რევრესს განიცდის და აუადამყოფი მეტ-ნაკლებად დაბალი ტენდენციების ამარა რჩება. ფსიქიკური დარღვევის ყველა ფორმას ჟანე იმის მიხედვით განიხილავს, თუ რომელი დონის ტენდენციებმა და ქცევებმა დაიკავეს დომინირებული ადგილი ინდივიდის ფსიქიკურ აქტივობაში. მაგალითად, თუ პათოლოგია მხოლოდ ზედა დონეებს მოიცავს, ეს ნევროზია; თუ ქვედა დონეებზეც გავრცელდა — ფსიქოზი. ჟანე აღწერს გონებრივი განუთარებლობის (იდეოტაქსისის) შემთხვევებს, როცა ქცევის დეგრადაცია რეფლექტორული მოქმედების სტადიას აღწევს.

ნევროზების შემთხვევაში ფსიქიკური დაძაბულობის შესუსტების მიზნები შეიძლება იყოს სომატური დაავადება. მუდმივი ცხოვრებისეული უსიამოვნებები, ნერვული სისტემის თანდაყოლილი სისუსტე ან მოულოდნელი მძიმე განცდები. დეპრესიის შემთხვევაში ყველაზე მეტად ზიანდება უმაღლესი დონის უნარები, როგორიცაა, მაგალითად, გადაწყვეტილების მიღების ან ნებულობითი უნარი. მძიმე განცდების განდევნა ცნობიერებიდან არ არის ნევროზის სიმპტომი. პირიქით, ჟანეს აზრით, სწორედ დავიწყების უნარი უნდა ჩაითვალოს ჯანმრთელი ფსიქიკის გამორჩეულ თვისებად. ნევროზით დაავადებულთან ეს უნარია შესუსტებული; ამის გამო მძიმე მოგონებები მთლიანად და სრულყოფილად არ განიდევნებიან და განაგრძობენ უარყოფით ზემოქმედებას პიროვნების ქცევაზე (12).

ბოლოები იდეები, ჟანეს მიხედვით, უშუალო რწმენის დონეზე არსებული პათოლოგიაა. აქედან პირდაპირ გამომდინარეობს პათოლოგიის ამ ფორმის ძირითადი თვისებები: ბრმა, ყოველგვარ გონიერ საბუთს მოკლებული დარწმუნებულობა, მისი თანმდევი აგრესიულობა და ა.შ. რეფლექსიური რწმენის სტადიას უფრო ფსიქოპათიური სიმპტომატიკა შეესაბამება: ეგოიზმი, სიზარმაცე, სიცრუე, ემოციური სფეროს დომინირება და სხვა. რაც შეეხება ფსიქიკისთვის დარღვევებს, ისინი რაციონალურ სტადიას შეესაბამება და ა.შ.

ფსიქიკური დაძაბულობის პერიოდულმა მკვეთრმა ცვალებადობამ შეიძლება გამოიწვიოს ორი და მეტი პიროვნული სისტემის ჩამოყალიბება; ყოველი მათგანი ტენზიის საკუთარ დონეზე ფუნქციონირებს, რაც განაპირობებს ისეთ პათოლოგიურ ფენომენს,

როგორცაა პიროვნების გაორება.

ჟანე თავისა დროის ერთ-ერთი უდიდესი ფსიქოპათოლოგი იყო. ამ სფეროში მას არა ერთი ნოვატორული იდეა ეკუთვნის. შეუძლებელია, რომ მის შეხედულებებს გარკვეული შეხება არა ჰქონიდათ ფროიდის შეხედულებებთან, მით უფრო, რომ მათი მკვნიერული მოღვაწეობა ერთდროულად მიმდინარეობდა. ფროიდისა და ჟანეს ურთიერთობის პარაფენული და კონცეპტუალური მხარე ყოველთვის იპყრობდა ფსიქოლოგიის ისტორიკოსების ყურადღებას. მათ ურთიერთობას საკმაოდ ართულებდა დაუსრულებელი დეა პრიორიტეტების თაობაზე. ვინ აღმოაჩინა, მაგალითად, ნეკროზის, სახელდობრ ისტერიის მკურნალობის პრინციპი, რომელიც პიანოტური კათარზისის გამოწვევაში მდგომარეობს. პირველობას ორივე მხარე ჩემულობდა.

დაპირისპირება უფრო მნიშვნელოვან პრობლემებსაც ეხებოდა. ფსიქოლოგიის და ფსიქოპათოლოგიის ისტორიკოგრაფიაში საკითხის ასეთ დასმასაც კი შეხედებით: ვინ აღმოაჩინა არაცნობიერი — ფროიდმა თუ ჟანემ? ასეთი მიდგომა საერთოდ არაა კორექტული, თუ გავითვალისწინებთ საკითხის დამუშავების ხანგრძლივ და მდიდარ ისტორიას. აქ ლაპარაკია არაცნობიერის კატეგორიის არა ფილოსოფიურ-რეოლოლოგიურ კვლევაზე, არამედ მის ბუნებისმეტყველურ და კონკრეტულ მეცნიერულ გააზრებაზე, მისთვის ემპირიული მეცნიერებისათვის დამახასიათებელი შინაარსის მიცემაზე; ფროიდი სწორედ ამაზე აცხადებდა პრეტენზიას. ჟანე ამ მხრივ უფრო მოკრძალებულია. იგი უშვებს არაცნობიერის ემპირიულ არსებობას ავტომატიზმების სახით, იგი მიიჩნევს, რომ ეს სფერო ფსიქოლოგიის კომპეტენციას მიეკუთვნება და არა ფიზიოლოგიისას (13). მაშასადამე, ჟანე არ შემოფარგლავს ფსიქიკურ სინამდვილეს ცნობიერებით. ამავე დროს იგი წინააღმდეგია არაცნობიერის მნიშვნელობის გაზვიადებისა და, მით უმეტეს, მისი ახსნითი როლის უნივერსალიზაციისა, რაც ფსიქოანალიზისთვის არის დამახასიათებელი. არაცნობიერის სამკვიდრო ჟანესთან მაღალი ფსიქიკური პროცესების გარეშე მიმდინარე ელემენტარული აქტებით არის წარმოდგენილი. ასეთია ცხოველების, პატარა ბავშვებისა და ზოგიერთი სულით ავადმყოფის აქტივობა. ამ უკანასკნელთა შესწავლამ ავტორი იმაში დააწმუნა, რომ ფსიქიკური აშლილობები გარკვეულ ფუნქციაზე მოქმედებენ, რასაც მისი დისოციაცია ანუ დაშლა მოყვება. ეს უპირატესად ეხება ახლად შექმნილ ფუნქციებს. ძველი ფუნქციები, რომელთაც ჟანე არაცნობიერს მიაკუთვნებს, თითქმის უცვლელი რჩება. ამასთან, არაცნობიერის არეში მყოფი ფუნქციები გამოყოფილია პირველადი ცნობიერებისაგან. ერთი სიტყვით, არაცნობიერი მოქმედება ისეთი აქტია, რომელსაც ფსიქიკური აქტის ყველა ნიშანი გააჩნია, გარდა ერთისა — იგი არასოდეს ცნობიერდება სუბიექტის მიერ. მაგალითად, აძნეობის მიუხედავად, არსებობს მოგონების წარმოდგენა; მეტყველება და ლოკომოცია შენარჩუნებულია ძილის დროს. ასევე მეტიზმისა და დამბლის შემთხვევაში. მაშასადამე, ეს მოქმედებები ნორმალური ცნობიერების გარეშე ხორციელდება.

მოზრდილი, ნორმალური ადამიანი, უმეტეს წილად, მაღალ, ცნობიერების პლანში მიმდინარე ქცევებს მიმართავს. მაგრამ მას შენარჩუნებული აქვს დაბალი ფორმის რეაქციებიც, რომლებიც ქვეცნობიერ აქტებად უნდა ჩაითვალოს. ნამდვილ ადამიანურ ფსიქოლოგიას ჟანე საერთოდ მეორე სტადიის ქცევებიდან იწყებს, ანუ მაღალ ფსიქიკურ პროცესებს უკავშირებს და მაქსიმალურად ცდილობს თავი დააღწიოს “არაცნობიერს, რომელსაც ვერასოდეს ეხედვით და რომლის კონსტრუირებისას ჩვენნი ფანტაზიით შეიძლება ვარაუდობდით” (39; 41). ფროიდის თეორეტიზაცია არაცნობიერის შესახებ ჟანეს ასეთი ფანტაზიის გამოვლენად მიაჩნდა.

მიუხედავად ამისა, აღინუნელ ავტორებს ზოგი რამ აერთანებს. ორივე მათგანი

ფსიქოლოგიის ბუნებისმეტყველური გააზრების პოზიციაზე დგას და დაავადებულ ფსიქიკას შეისწავლის; ორივე დასაშვებად და აუცილებლადაც მიიჩნევს ფსიქოლოგიაში ენერჯის ცნების შემოტანას. მეორე მხრივ, ამ თეორიულ სისტემებს შორის არსებული განსხვავება ყველაზე მეტად სწორედ ენერჯის ცნების გააზრებაში მკლავდება. ჟანეს მიერ დახასიათებული ფსიქოლოგიური ძალა არის ორგანიზმის გაუფორმებელი ენერჯია, რომელიც განტვირთვისკენ მიისწრაფის. ფროიდი არ დაკმაყოფილდა ასეთი აბსტრაქციით. იგი შეეცადა არაცნობიერ ენერგეტიკაში კონკრეტული ფსიქოლოგიური შინაარსი ჩაედო; მან დაამუშავა ინსინქტური ლიბიდონალური ენერგეტიკის აღმოცენების, ფორმირების და მოქმედების კონკრეტული მექანიზმები და ამით ადამიანის ქცევის სიღრმეზე საფუძველში, არაცნობიერ სამკვიდროში შეღწევა სცადა (იხ. თავი პირველი). ჟანე, პირიქით, ნაკლებ ყურადღებას აქცევდა ძალას, რომელსაც ბრძის უწოდებდა და ამჟამად უპირატესობას ანიჭებდა ფსიქოლოგიურ ტენზიას, რომელიც აკავებს ამ ძალას, აწესრიგებს და შესატყვისად წარმართავს. მამსალაძე, ჟანეს კონცეფციაში ყურადღება მალაღი ფსიქიკური ფუნქციების როლზე გამახვილებული. ამასთან დაკავშირებით ცნობილი ფრანგი ფსიქოლოგი და ფსიქიატრი ანრი ეი შენიშნავს, რომ ფროიდი და ჟანე ისევე უპირისპირდებიან ერთმანეთს, როგორც ფსიქოლოგიური ძალისა და ტენზიის ცნებები. ეს, ცხადია, არ ნიშნავს რომ ფროიდს არ ესმოდა ფსიქიკისა და ცნობიერების მალაღი დონეების მნიშვნელობა, არც იმას, რომ ჟანე უყურადღებოდ ტოვებდა არაცნობიერს. თუმცა, ფროიდის მკაცრი შეფასებით, როცა ჟანე არაცნობიერ გონებრივ აქტივობაზე ლაპარაკობს, იგი გარკვეულს არაფერს გულისხმობს და ეს უფრო მოდურ ფრანზად უნდა ჩათვალოს (3). ასე თუ ისე, არაცნობიერის კატეგორიის დაშვებების საქმეში ფროიდის ღვაწლი შეუდარებლად დიდია.

უნდა ითქვას, რომ ჟანეს კონცეფციაში ფსიქოლოგიის ბევრ ძირულ ცნებას არატრადიციული, ზოგ შემთხვევაში ერთობ თავისებური მნიშვნელობა აქვს მინიჭებული და მხოლოდ ამ თეორიული სისტემის ფარგლებში შეიძლება გააჩნდეს აზრი. აქედან გამომდინარე, ამ ცნებების ასალი მნიშვნელობები ფსიქოლოგიაში ვერ დამკვიდრდა. რაც შეეხება სრულიად ახალ, ორიგინალურ ჟანესეულ ცნებებს ისეთებს როგორცაა ერექცია, ტენზია და სხვა, მათი გაგების სირთულეს ბევრი ავტორი აღნიშნავს (1)(4)(29)(38). ეს, ალბათ, არც უნდა იყოს გასაკვირი. ვინაიდან ჟანე თავად მიუთითებდა მათ დროებითსა და ჰიპოთეტურ ხასიათზე (40). როგორც მკაცრი ემპირიკოსი, იგი ამ ცნებებისა და თეორიული კონსტრუქციების შემუშავებით იმ ფსიქოლოგიური ფაქტების შეძლებისდაგვარად ზუსტ აღწერას ცდილობდა, რომელთა გამოყოფა და კვლევა მხოლოდ ახლა დაიწყო. ამასთან დაკავშირებით ჟანეს ინტერპრეტაციორები შენიშნავენ, რომ მისი ზოგიერთი ცნება თანამედროვე ნიქოფსიქოლოგიის მონაცემების გათვალისწინებით რეალურ ემპირიულ შინაარსს ნიჭს. ასე მაგალითად, ტენზია ძალიან ემსგავსება ნერვული რეგულაციის იმ ფუნქციას, რომელიც დღევანდელი გააზრებით რეტიკულარულ ფორმაციას უკავშირდება (38).

ფსიქოლოგიური მეცნიერება დიდ ვალშია ჟანესთან. მან გენეტიკური კუთხით წარმოაჩინა ბევრი ახალი საკითხი, რომელსაც მას უმდიდრესი კლინიკური მასალა კარნახობდა. "მიუხედავად იმისა, რომ ჟანეს ზოგიერთი შეხედულება სადავოა, მისი შრომები ზოგადი ფსიქოლოგიისა და პათოფსიქოლოგიის განვითარების ერთ-ერთ უმნიშვნელოვანეს ეტაპს წარმოადგენენ. ისინი ამთავრებენ ერთ პერიოდს, რომელიც ჩვენთვის უკვე ისტორიულია და იწყებენ ახალს – თანამედროვეს" (29; 358). ფართო კლინიკური პრაქტიკა ჟანეს საშუალებას არ აძლევდა უშუალოდ ეკვლია გენეზისის ეს თუ ის ასპექტი. ამიტომ, ერთ-ერთ ბოლო შრომაში მან უანდერდა თავის მოწაფეს,

ჟან პიაჟეს ექსპერიმენტულად შეესწავლან ინტელექტუალური ოპერაციების ფორმირების პროცესი. პიაჟემ პირნათლად შეასრულა მასწავლებლის დანაბარები, რამაც მას მსოფლიო აღიარება მოუტანა. მაგრამ, ვიდრე ამაზე ვისაუბრებთ, უნდა შევეხებოთ პიაჟეს კიდევ ერთი მასწავლებლის, კლაპარედის შემოქმედებას.



ვევარდ კლაპარედი (1873-1940) თავს ფუნქციონალური ფსიქოლოგიის მიმდევრად თვლიდა. როგორც ცნობილია, ფუნქციონალური ფსიქოლოგია XIX საუკუნის მიწურულს შეიქმნა ამერიკაში და ვითარდებოდა ჩიკაგოსა (დ. დიუი, დ. ენჯელი, პ. კერი) და კოლუმბიის (რ. ვუდვორთი) სკოლებში. მიუხედავად მათი ამერიკული წარმოშობისა, ფუნქციონალისტური იდეები ევროპაშიც გავრცელდა. აღსანიშნავია, რომ ამ საქმეში უდიდესი წვლილი სწორედ ფრანგულენოვან ფსიქოლოგებს მიუძღვით. საფრანგეთში ეს იყო რბობა დ. ბინე, შვეიცარიაში კი კლაპარედი.

კლაპარედის პირველი სერიოზული კვლევები გასული საუკუნის დასაწყისში გამოჩნდა. ფუნქციონალური ფსიქოლოგიის დებულებებს იგი გარდაცვალებამდე აქტიურად აეთარებდა და მრავალი მათგანი იმ მოსაზრებების ორგანული ნაწილი გახდა, რომლებიც გამოთქმულია თანამედროვე ფსიქოლოგიაში, განსაკუთრებით ქვეყის პრობლემატიკის სფეროში. ეს ერთნაირად ეხება ისეთ განსხვავებულ თეორიულ ორიენტაციებს, როგორცაა ნეობიჰევიორიზმი, კონსტიტუციური ფსიქოლოგია, განწყობის ზოგად-ფსიქოლოგიური კონცეფცია, ქმედების თეორია და მოტივაციის სხვა თანამედროვე მოდელები. ეს საკვებით ბუნებრივია, ვინაიდან, როგორც თავად კლაპარედი შენიშნავდა, ფუნქციონალიზმი არ არის დამოუკიდებელი მნიშვნელობის ფსიქოლოგიური კონცეფცია, რომელიც უპირისპირდება სხვა თეორიებს. იგი ქვეყით და მენტალური ფენომენების განხილვის ერთგვარი ხერხია, რომელსაც მრავალი განსხვავებული ფსიქოლოგიური სკოლის წარმომადგენელი მიმართავს. ესაა ფსიქიკური ფენომენების განხილვა იმის მიხედვით, თუ რა როლს თამაშობენ ისინი ცხოვრებაში, რა სარგებლობა მოაქვთ ინდივიდისა და გვარისათვის. ფუნქციონალური ფსიქოლოგია ფსიქიკურ მოვლენებს განიხილავს მოთხოვნილებებთან მიმართებაში.

კლაპარედმა კარგად აითვისა თანამედროვე ფსიქოლოგიის გაკვეთილები. მისი ფუნქციონალური ფსიქოლოგია უკვე აღარ არის წმინდად ცნობიერების ფსიქოლოგია (ისე, როგორც ჩიკაგოს სკოლაში იყო მოცემული). ფსიქოლოგიის ცენტრალური პრობლემა ქვეყის პრობლემაა, ხოლო ცნობიერი ფსიქიკური პროცესები მენტალური აქტივობის მხოლოდ ცალკეული სახეობებიაო, ამბობდა იგი. ყოველგვარი ქვეყის მსგავსად. "მენტალური აქტივობა სხვა არაფერია, თუ არა მოთხოვნილების დაკმაყოფილებისთვის განხორციელებული ღონისძიებების სერია" (37; 6).

როგორც ეხედავთ, მოთხოვნილების ცნებას განსაკუთრებული მნიშვნელობა ენიჭება. ეს ლოგიკურად გამოდინარეობს კლაპარედის შემდგომი დებულებიდან: ფსიქოლოგია ბიოლოგიის ნაწილია, ამ უკანასკნელის მთავარ პრობლემას კი ადაპტაციის პრობლემა შეადგენს. ქვეყა (რომელსაც ფსიქოლოგია შეისწავლი) ადაპტაციის ერთგვარი სახეა; ადაპტაცია კი, საზოგადოდ, ნიშნავს წონასწორობის დარღვევის თავიდან აცილებისთვის საჭირო ქმედების განხორციელებას. სხვაგვარად რომ ვთქვათ, ადაპტაცია (ქვეყა) მოთხოვნილების დაკმაყოფილებაა, ხოლო მენტალური აქტივობა მოთხოვნილების დაკმაყოფილებაზე მიმართული მოქმედებების ერთობლიობა. ამ გაგებით, ყოველგვარი ფსიქოლოგიური კონცეფცია, რომელიც აქცენტს აკეთებს ფსიქიკური

აქტივობის შეგუებით ხასიათს და ქვეყნის მიზანშეწონილობაზე. ფუნქციონალური ფსიქოლოგიის სახეობად გვევლინება. ეს უკანასკნელი მათი ეროვნული გამაერთიანებელიც შეიძლება იყოს, რაც უთუოდ ესაჭიროება ფსიქოლოგიას. ამასთან დაკავშირებით ავტორი გულისტკივილით შეინიშნავს. რომ მრავალი ფსიქოლოგიური სისტემის არსებობა ფსიქოლოგიის სერიოზულ ჩამორჩენილობაზე მეტყველებს. "არ არსებობს მრავალი ფიზიკა, არც მრავალი ქიმია, ასევე უნდა გვეჩინდეს მხოლოდ ერთი ფსიქოლოგია" (37; 8), ამბობს იგი.

როგორც ვხედავთ, კლასიკური ქვეყნის და ფსიქიკურ ფენომენებს მენტალური აქტივობის სახეობად მიიჩნევს და მოთხოვნილებებთან მიმართებაში განიხილავს. ამასთან, ქვეყნის რეგულაციის მექანიზმის დახასიათებისას იგი არც გარემოს მონაცემებს ტოვებს უყურადღებოდ. ავტორი სეამს საკითხს იმის შესახებ თუ როგორ ახერხებს ცოცხალი არსება მრავალი შესაძლო რეაქტივად შესაფერისის მონახვას. ეს, არსებითად, ქვეყნის მიზანშეწონილების საკითხია. იგი განიხილება არა ცნობიერების ან ნებელობის, არამედ მექანიკური, არაცნობიერი, შეიძლება ითქვას, იმპულსური მოქმედების პლანში. ყოველ მომენტში საჭირო ქვეყნის სელექციას ორი ფაქტორი განაპირობებს: დასაკმაყოფილებელი მოთხოვნილება და დაკმაყოფილების შესაძლებლობის მქონე საგანი. ორგანიზმისთვის შესაფერისი რეაქციის არჩევანს აკეთებს არა რაღაც საიდუმლო ძალა (როგორც ამას, უოქვათ, ვიტალისტები ფიქრობენ), არამედ მოთხოვნილებისა და საგნის კომბინაცია. მათი ტოლქმედი. კლასიკური ცდილობს აღწეროს ის ფსიქოფიზიოლოგიური მექანიზმი, რომლის საშუალებითაც მხოლოდ აქტუალური მოთხოვნილების შესატყვისი გამღიზიანებელი იძენს ქვეყნის გამოწვევის, მისი აღძვრის უნარს.

წარმოვიდგინოთ, წერს ავტორი, ორგანიზმში იდგი რეზერვუარი, რომელიც სათანადო ძალით უზრუნველყოფს საჭირო რეაქციებს. იგი აღჭურვილია ონკანების სისტემით; მათი გახსნა იწვევს შესაბამის ენერჯის გადაღინებას საეციალური რეაქციის მკვებავ მილებში. ყოველი ონკანი აღჭურვილია საკეტიბით, რომლის გასაღებს სათანადო გამღიზიანებლები წარმოადგენენ. მიზანშეწონილების მექანიზმი უნდა უზრუნველყოფდეს, რომ ონკანი მხოლოდ მაშინ იღებოდეს, როცა მისი შესატყვისი რეაქცია სასარგებლოა. ამისთვის ყოველი ონკანის გახსნა დამოკიდებული უნდა იყოს არა მარტო გამღიზიანებელზე, არამედ აქტუალურ მოთხოვნილებაზეც. ამგვარი ორმაგი დამოკიდებულების განხორციელება დამატებით მოწყობილობას გულისხმობს, რომლის მოდელი შემდგენიარადაა წარმოდგენილი: ყოველ საკეტს გააჩნია გასაღების ჭუჭყრუტანა; მისი ფორმა ვარირებს ორგანიზმის მოთხოვნილებების მიხედვით და იღება მხოლოდ ჭუჭყრუტანის ფორმის შესატყვისი გასაღებით (ანუ იმ გამღიზიანებელით, რომელიც ასუსობს აქტუალურ მოთხოვნილებას). ამ მექანიზმის წყალობით სასარგებლო რეაქციების ენერჯით მომარაგების პროცესში ისეთი გამღიზიანებლის ჩართვა ხდება, რომელიც შეესაბამება მომენტის უძლიერეს ინტერესს (36; 514). ძნელი შესამჩნევი არ არის თუ როგორ წააგავს აღწერილი მექანიზმი კონდრად ლორენცის მოტივაციის ჰიდრაულიკულ მოდელს (11).

კლასიკური ფიქრობს, რომ ფუნქციონალური თვალსაზრისი ბევრი მხრივ არის სასარგებლო ფსიქოლოგიისთვის. ჯერ ერთი, იგი საშუალებას იძლევა ჭფრო სრულყოფილად აღიწეროს და გაიმიჯნოს ფსიქიკური მოვლენები. ამ მხრივ მისი მიდგომა განსხვავდება სტრუქტურული ფსიქოლოგიის მიდგომისაგან. ამ განსხვავების ნათელსაყოფად კლასიკური მიმართავს რაიმე პრეპარატის მიკროსკოპით შესწავლის ანალოგიას; მიკროსკოპი ძლიერი გადიდებით სტრუქტურაში შეღწევის შესაძლებლობას

იძლევა. მაგრამ ის ვერ დაგვანახებს, თუ რა ადგილს იკავებს პრეპარატის თითოეული ნაწილი მიულში. ფეხს და ხელს მიკროსკოპის ქვეშ ვერ გააჩრვე, რადგან ორივე ერთი და იმავე კუნთურ და ძვლოვან ქსოვილებს შეიცავენ.

ანალოგიური რამ ხდება ფსიქოლოგიური გამოკვლევის დროსაც. სტრუქტურული თვალსაზრისით ფაქტობრივად შეუძლებელია, ვთქვათ, აზროვნებისა და ნებისყოფის გამოკენა; თითოეულ მათგანში ენახულობო წარმოდგენებს. აზრებს, ტენდენციებს, აფექტებს და სხვა. ფუნქციონალური კუთხით მათი განხილვა ნიშნავს იმის გარკვევას, თუ რა როლი აკისრია ამ ფენომენებს, რა გარემოში განიცდებიან ისინი და რა სიტუაცია წარმოშობს მათ. თუ კი აზროვნებას და ნებელობას ასე გაავანალიზებთ, ადვილად დაეადგენთ, რომ ისინი ქცევის დეზადაპტაციით გამოწვეული მოვლენებია. მაგრამ ქცევის შეფერხებამ შეიძლება გამოიწვიოს აზროვნებაც და ნებელობითი აქტიც. მათ გასარჩევად საჭიროა ვიცოდეთ, თუ რა ვითარებამ გამოიწვია დეზადაპტაცია. პრობლემა შეიძლება იყოს ქცევის მიზნის არჩევა ან ქცევის საშუალებების დადგენა. შესაბამისად, ნებისყოფა განისაზღვრება. როგორც პროცესი, რომლის ფუნქციაა მიზნის პრობლემის გადაწყვეტა. ხოლო აზროვნება – როგორც პროცესი, რომლის ფუნქციაა საშუალებების პრობლემის გადაწყვეტა. ფუნქციონალური დეფინიცია, ცხადია, არ ეხება ფსიქიკური პროცესების სტრუქტურას. მათ ფორმებს და ა.შ. მაგრამ ფენომენის ზუსტი აღწერისა და გამოკვეთის გზით. იგი სტრუქტურის უფრო ადეკვატური ანალიზის საშუალებას იძლევა.

გარდა ამისა, ფუნქციონალური თვალსაზრისი ქმნის იმის შესაძლებლობასაც, რომ დადგინდეს ქცევის ზოგადი კანონები. კლაპარედი თორმეტ ასეთ კანონს გამოყოფს. მათ შორისაა: მოთხოვნების კანონი – ყოველი მოთხოვნილება მიისწრაფვის მისი დაკმაყოფილების შესაბამისი რეაქციის გამოწვევისკენ; მენტალური ცხოვრების განვითარების კანონი – მენტალური ცხოვრების განვითარება პროპორციულია იმ განსჯის ოდენობისა, რომელიც არსებობს მოთხოვნილებასა და მისი დაკმაყოფილების საშუალებებს შორის. მართლაც, თუ განსვლა არ არის, თუ მოთხოვნების დამაკმაყოფილებელი ფაქტორი იოლი მისაწვდომია, მაშინ მენტალური აქტივობა ზედმეტი ხდება და არც ხორციელდება.

ამ კანონის განზოგადებას წარმოადგენს კლაპარედის მიერ ფორმულირებული გაცნობიერების კანონი. ამ კანონის თანახმად, ცნობიერება ჩნდება მაშინ, როდესაც ინდივიდის ადაპტაცია აღარ მიმდინარეობს ავტომატურად (არაცნობიერად), როდესაც თავს იჩენს რაიმე სირთულე და ინდივიდი იძულებული ხდება გაითვალისწინოს ქცევის სუბიექტური და ობიექტური გარემოებანი; მაშინ აღმოცენდება სპეციალური პროცესი, რომელიც ხასიათდება "ცნობიერების უეცარი ამოხეთქვით".

<sup>1</sup> სხვათა შორის, კლაპარედი სპეციალურად მიუთითებს, რომ ეს იდეა უფრო ადრე გამოთქვა შტერნმა, როდესაც ლაპარაკობდა გარემოსა და პიროვნების კონვერგენციის პროცესის შეფერხებაზე. კონფლიქტზე. ცნობიერება პიროვნების სამყაროსთან კონფლიქტის მანიშნებელია, მისი პრობლემა და დაძლევის საშუალებაა – ამბობს შტერნი (იხ. თავი მეცხრე). ცნობიერების აქტუალიზაციის მსგავს ფუნქციონალურ გაგებას სხვა ავტორებთანაც ვხვდებით. ასე მაგალითად, ვიშენი ყონფლიქტს განიხილავს, როგორც "მენტალობის სტიმულს", ხოლო ფუნქციონალიზმის ერთ-ერთი ფუნდამენტური დიუი საუკუნეების მიჯნაზე ამბობდა: იქ, სადაც მხოლოდ ისეთი საგნებია, რომლებიც ინდივიდის წინაშე არაკითარ პრობლემას არ აყენებენ, ცნობიერებაც არ ფუნქციონირებს. აღსანიშნავია, რომ ცნობიერების აღმოცენების და ფუნქციონირების მსგავს გააზრებას უშუალოდ ეხმარება გამოჩენილი ქართული ფსიქოლოგის, დ. უზნაძის ობიექტივაციის თეორია (იხ. თავი მერვე).



შემდეგი კანონია განჭვრეტის კანონი. მის მიხედვით ყველა მოთხოვნილება, რომლის ბუნება ისეთია, რომ უმალ არ შეიძლება დაკმაყოფილდეს, ჩნდება წინასწარ. შიმშილის განცდა ბევრად უფრო ადრე იჩენს თავს, ვიდრე ორგანიზმი სიკვდილის პირას მივა გამოფიტვის გამო. ამ შემთხვევაში მოთხოვნილების განცდა აქტივობის სიგნალის ფუნქციას ასრულებს. სუბსტიტუციის კანონი – როდესაც რაიმე მიზანი არ მიიღწევა გარკვეული ტექნიკის გამოყენებით (გარკვეული მოქმედებით), მას შეენაცვლება სხვა ტექნიკა, რომელიც იგივე მიზანს ემსახურება. მერტალური ინტერესის კანონი – ყოველ მომენტში ორგანიზმი მიყვება თავისი ყველაზე დიდი ინტერესის ხაზს. ეს კანონი ფაქტობრივად გამოხატავს იმ გარემოებას, რომ მოთხოვნილებების სფეროში საკმაოდ მკაცრი ურთიერთდაქვემდებარება და იერარქია არსებობს. კლაპარედს მოყავს მავალითი, როცა თავისუფლების მოთხოვნილება ანშობს კვების მოთხოვნილებას. როდესაც მისი ძალი დაბნული იყო. ის ჯაჭვის გაწყვეტას ცდილობდა და საკვებს არ იღებდა. მაგრამ, საკმარისი იყო აუშუთა, რომ ბაღში რამდენიმე ნახტომის მერე იგი უბრუნდებოდა საკვებს და ხარბად შევეცუოდა მას. თავისუფლების მოთხოვნილების დაკმაყოფილებამ თითქოს გამოათავისუფლა ეელი ჭამის მოთხოვნილებისათვის. დ. კაცის ცდებში ქათმები მაშინვე წვეტდნენ ჭამას, როგორც კი მათთან გალიაში ზღვის ღორს უშვებდნენ. ამ შემთხვევაში უსაფრთხოების ინტერესი, თავდაცვის მოთხოვნილება თრგუნავს კვებით ქცევას და სათანადო მოთხოვნილებას. ეს დაკვირვებები, ერთი შეხედვით, ნაკლებად ეთანხმებიან მასლოუს ცნობილ მოთხოვნილებათა იერარქიის მოდელს (იხ. თავი მეათე). როგორც ითქვა, კლაპარედს სხვა კანონებიც აქვს ფორმულირებული. მათზე აქ აღარ შეიჩერდებით. მხოლოდ იმას აღვნიშნავთ, რომ მათი უმეტესობა სერიოზულ ყურადღებას იმსახურებს, რამდენადაც, პრინციპში, შეესაბამება, როგორც ყოფითი დაკვირვების, ისე ემპირიული კვლევის მონაცემებს.

კლაპარედი აღნიშნავდა, რომ ფუნქციონალური მიდგომა გენეზისის პრობლემას სვამს და, გარდა ამისა, მნიშვნელოვან სტიმულს წარმოადგენს ფსიქოლოგიის პრაქტიკული გამოყენებისთვის. კლაპარედი თვითონ იყო გენეტიკური ფსიქოლოგიის თვალსაჩინო სპეციალისტი და განვითარების პრობლემატიკის კვლევის ორგანიზატორი. მან დააარსა გამოყენებითი ფსიქოლოგიის ასოციაცია და რუსოს სახელობის პედაგოგიური ინსტიტუტი ენგევში, რომელმაც სახელი გაითქვა. როგორც ასაკობრივი ფსიქოლოგიის სფეროში ექსპერიმენტული კვლევების საერთაშორისო ცენტრმა. ეს პრობლემატიკა მის წინაშე სწორედ ფუნქციონალურმა თვალსაზრისმა დააყენა. სტრუქტურული ფსიქოლოგია ვერ ამჩნევს ადაპტაციას. ფსიქიკური პროცესების შევუებით მნიშვნელობას; იგი არ წარმართავს კვლევას იმის დასაგნად, თუ რა გარემოებების შედეგად ჩამოყალიბდა ადაპტაციის მექანიზმი. ავტორის ეს შეფასება სამართლიანია ჩანს.

“დიდაქტიკის ქვეშ, ამბობს კლაპარედი, ჩვენ ვაერთიანებთ ყველაფერს. რასაც კავშირი აქვს ფუნქციების განვითარებასთან და სტრუქტურასთან” (36; 169). აქაც პირველ პლანზეა წამოწეული მოთხოვნილების, ან რაც ავტორისთვის იგივეა, ინტერესის საკითხი. კლაპარედის აზრით, ბავშვის ვაგებისა და აღზრდის საქმეს ძალიან აყვრხებს ის გარემოება, რომ მოზრდილებისა და ბავშვების ინტერესებს შორის აშკარა შეუთანხმებლობა არსებობს; ის, რაც ჩვენ გვაინტერესებს, ბავშვისთვის გაურკვეველია, ხოლო ის, რაც მას აინტერესებს, თამაშები და მთელი ინჟანტილური სამყარო, ჩვენთვის უმნიშვნელოდ და არასერიოზულად გამოიყურება. ეს, ერთი შეხედვით ბუნებრივი ურთიერთგაუგებრობა, უთუოდ უნდა მოიხსნას. პედაგოგი ვალდებულია გაითავისოს

ბავშვის ინტერესები ისევე, როგორც ექიმ იზარებს ავადმყოფის ინტერესებს. ამისთვის კი საჭიროა ბავშვის ინტერესების ცოდნა. კლასარდმა შეისწავლა ბავშვის ინტერესები და მათი ევოლუციის ოთხი საფეხური გამოყო: 1) აღქმის ინტერესების სტადია (პირველი წელი); 2) ვერბალური ინტერესები (2-3 წელი); 3) ზოგადი ინტელექტუალური ინტერესები (3-7 წელი) და 4) სპეციალური და ობიექტური ინტერესები (7-12 წელი).

ძნელია არ დაეთანხმო ავტორს იმაშიც, რომ გამოყენებითი ფსიქოლოგიისთვის სწორედ ფუნქციონალური მიდგომა აღმოჩნდა განსაკუთრებით ნაყოფიერი. ამას ადასტურებენ ფსიქოლოგიის ისტორიკოსებიც (34)(35)(41). მათი აზრით, ფუნქციონალური ფსიქოლოგიის დიდ დამსახურებად უნდა ჩაითვალოს, რომ იგი გახდა მეტნაკლებად ადეკვატური თეორიული საფუძველი ახალი დარგებისთვის, ისეთებისთვის, როგორებიცაა შედარებითი ფსიქოლოგია, დიფერენციალური ფსიქოლოგია, პათოფსიქოლოგია, პედაგოგიური და ასაკობრივი ფსიქოლოგია და სხვა.

1921 წელს კლასარედი რუსოს სახელობის ინსტიტუტში ლაბორატორიის ხელმძღვანელად იწვევს ჯერ სრულიად ახალგაზრდა ნიჭიერ მეცნიერს პიავეს. იგი იწვევს ფართო კვლევა-ძიებას ბავშვის კოგნიტური პროცესების სფეროში, რომელიც, საბოლოო ჯამში, მას საქვეყნო აღიარებას მოუტანს. ჟან პიავე (1896-1980) გასული საუკუნის ერთ-ერთი უდიდესი ფსიქოლოგია. მისი უძლიერესი მეცნიერული შემოქმედება შეიცავს შრომებს ბიოლოგიაში, ლოგიკაში, ეპისტემოლოგიაში. საკუთრივ ფსიქოლოგიაში მისი ინტერესები საკითხების საკმაოდ ფართო სპექტრს აერთიანებს. მიუხედავად ამისა, პიავემ დატოვა შეხედულება ბათა ერთიანი, მწყობრი სისტემა, რომელიც ფსიქოლოგიის სკოლის სახელწოდებით.



პიავე დაიბადა შვეიცარიაში, ნეშტალის უნივერსიტეტის კომუნაში. ამავე უნივერსიტეტში მიიღო განათლება ბიოლოგიის სპეციალობით. მისი პირველი მეცნიერული კვლევები მოლუსკების ქცევის შესწავლას ეძღვნებოდა. ძალიან მალე პიავე მიიღიანდა გადაერთო ფილოსოფიურ-შემეცნებით, ხოლო შემდეგ ფსიქოლოგიურ პრობლემებზე, მაგრამ ბიოლოგიურმა ორიენტაციამ აქაც იჩინა თავი. პირველივე გნოსოლოგიური ხასიათის შრომაში "გამოკვლევები" (1918) იგი შეეცადა დაესაბუთებინა, რომ ბიოლოგიას ძალუბს თავისი წვლილი შეიტანოს კლასიკური ეპისტემოლოგიური პრობლემების გადაჭრაში. ოღონდ ეს უნდა მოხდეს არა ბიოლოგიის მონაცემების უშუალო გადატანით შემეცნების თეორიაში, არამედ მათ შორის შუალედური რგოლების აგების გზით. როგორც პიავეს შეხედულებების შემდგომმა განვითარებამ ცხადყო, ეს ადგილი უნდა დაიკაოს განვითარების ფსიქოლოგიამ და გენეტიკურმა ეპისტემოლოგიამ. ეს უკანასკნელი პიავეს მიერ გაგებულა, როგორც მეცნიერება ცოდნის სხვადასხვა სახეების, ცნებების, შექმენებით სტრუქტურების ფორმირების მექანიზმების შესახებ. იგი ვერდნობა განვითარების ფსიქოლოგიის, აგრეთვე თანამედროვე ლოგიკისა და მათემატიკის მონაცემებს. 1955 წელს ჟენევაში პიავემ დაარსა გენეტიკური ეპისტემოლოგიის საერთაშორისო ცენტრი, რომელსაც სიკვდილამდე ხელმძღვანელობდა. ბიოლოგიასთან კავშირი თავს იჩენს პიავეს კონცეფციის ბევრ დებულებაში. თავის მეცნიერულ ავტობიოგრაფიაში იგი აღნიშნავს, რომ პრობლემების უმრავლესობას მანიც ბიოლოგიის თვალთ უყურებდა. იმავე შრომაში პიავე თავის

მასწავლებლებად ასახელებს პიერ ჟანეს – ფსიქოლოგიაში გენეტიკური იდეების აქტიურ გამტარებელს და ელვარდ კლაპარდს – ევროპული ფუნქციონალიზმის გამოჩენილ წარმომადგენელს (42). მათი გავლენა ნათლად აისახა პიაჟეს მეცნიერულ შემოქმედებაში. რომლისთვისაც განსაკუთრებით დამახასიათებელია წინამორბედი ფსიქოლოგიის მთავარ მონაცემთა ერთიან სისტემაში გააზრების ტენდენცია.

პიაჟე კრიტიკულად აანალიზებს ფსიქოლოგიის ძირითად მიმდინარეობებს (ასოციაციონიზმი, სტრუქტურალიზმი, ფუნქციონალიზმი, ბიჰევიორიზმი, გემტალტთეორია, ფენომენოლოგიურ-გეზისტენციალური ფსიქოლოგია). მათი სუსტი და ძლიერი მხარეების გაშუქებისას იგი გამოყოფს ფუნდამენტურ პრინციპებს, რომლებსაც უნდა ითვალისწინებდეს ფსიქიკური სამყაროს ყოველგვარი კვლევა. პიაჟეს მიაჩნია, რომ ფსიქიკური მოვლენების გაგება აუცილებლად ნიშნავს მისი როლის, ფუნქციის დადგენას შეგუების პროცესში; ამასთან. ფსიქიკის ანალიზი გულისხმობს მასში სხვადასხვა სახის სტრუქტურების (სქემების, ოპერაციების) გამოვლენას. მაგრამ, მთავარი მაინც ის არის, რომ ამ სტრუქტურების ბუნებისა და მოქმედების წესის გაგება შესაძლებელია მხოლოდ იმ შემთხვევაში, თუ ცნობილია მათი ჩამოყალიბებისა და განვითარების კანონზომიერებანი. ამდენად, გენეტიკური მიდგომა ფსიქოლოგიური შემეცნების ძირულ მეთოდოლოგიურ პრინციპად გვევლინება. იგი მოგვანს ფსიქოლოგიური კვლევის ფუნქციონალურ და სტრუქტურულ ასპექტებს. თეითონ პიაჟე საკუთარ მიდგომას სტრუქტურულ-გენეტიკურს უწოდებს და მას ისეთ შეხედულებებს უპირისპირებს, სადაც აქცენტი კოვდება გენეზისზე და იგნორირებულია სტრუქტურა და პირიქით, შეისწავლება სტრუქტურა მისი განვითარების კანონზომიერებათა ჩვენების გარეშე. პირველი სახის კვლევებს, პიაჟეს აზრით, მიეკუთვნება ძველი ასოციაციონისტური თეორიები და დასწავლის თანამედროვე ბიჰევიორისტული მოდელები; მეორეს – ფენომენოლოგია და გემტალტფსიქოლოგია. ეს უკანასკნელი პიაჟეს განსაკუთრებული ყურადღების ობიექტია, რაც სავსებით ბუნებრივია, ვინაიდან სწორედ გემტალტფსიქოლოგიამ დაიწყო შემეცნებითი ფსიქიკური სტრუქტურების აქტიური ემპირიული შესწავლა, რაც თავად პიაჟეს ყველაზე მეტად აინტერესებდა ფსიქოლოგიაში. აღნიშნავდა რა გემტალტთეორიის უდიდეს დამასახურებას, პიაჟე არ ეთანხმებოდა მას გემტალტურობის პრინციპის უნივერსალიზაციაში და იმაში, რომ გემტალტი განიხილებოდა, როგორც "მარადიული" ფორმა, რომელიც განვითარებას არ ექვემდებარება. პიაჟემ ექსპერიმენტულად უჩვენა, რომ ბევრი გემტალტური თვისება, მაგალითად აღქმის კონსტანტობა, ასაკობრივად ცვალებად ფენომენს წარმოადგენს.

პიაჟე ვერც ბიჰევიორიზმს აუვლიდა გვერდს. რადგან მისი რწმენით, ფსიქიკური სტრუქტურების ფორმირებასა და ფუნქციონირებაზე ლაპარაკი მხოლოდ ქცევის პროცესთან მიმართებაში იძენს აზრს. ამასთანავე, პიაჟეს არ აკმაყოფილებდა ქცევის ბიჰევიორისტული გაგება აქტიუობის შინაგანი. შემეცნებითი პლანის გარეშე, ვინაიდან მისი ინტერესის საგანს სწორედ ეს უკანასკნელი წარმოადგენდა. ქცევა მოტორულისა და მენტალურის ერთიანობაა; შინაგანი, ფსიქიკური მომენტის გარეშე ქცევის აზრის გაგება საერთოდ შეუძლებელია. ბიჰევიორიზმის ფორმულა S-R არაადექვატურია, ვინაიდან გარკვეულ სტიმულზე რეაგირებისათვის ორგანიზმს უნდა აქონდეს გარკვეული სენზიტიურობა მის მიმართ. ანუ მიდრეკილება. თვისება, უპასუხოს მას. ეს კი ნიშნავს, რომ ორგანიზმს უკვე გააჩნია გარკვეული სტრუქტურა, რომელშიც მოცემული სტიმული ჩაერთვება, ასიმილირდება. აქედან გამოიღინარე, პიაჟე გეთავაზობს სქემას S-(AT)-R სადაც (AT) ნიშნავს სტიმულის (S) ასიმილაციას სტრუქტურაში (T). ქვემოთ ვნახავთ, თუ რა დიდი მნიშვნელობა ენიჭება პიაჟეს კონცეფციაში ასიმილაციის

ცნებას. აქ კი მხოლოდ იმას აკლინდნაოთ, რომ ნეობიპევიორიზმისაგან განსხვავებით, პიაჟეს მხედველობაში აქვს არა ფენომენოლოგიურ მოცემულობას მოკლებული შუა-აღმდეგური ცვლადები, პიპოთეტური კონსტრუქტები, არამედ რეალური ფსიქიკური მოვლენები. შემეცნებითი სტრუქტურები, რომლებიც ქცევაში არიან ჩართული და მის განყოფილ ელემენტს შეადგენენ.

პიაჟეს თანახმად, ყოველგვარი ქცევა წარმოადგენს ადაქტაციას. ინდივიდი მოქმედებს მხოლოდ მაშინ, თუ წარმოიქმნება მოთხოვნილება, ანუ ირღვევა წონასწორობა ორგანიზმსა და გარემოს შორის. ცოცხალი სისტემის აქტიუობა, საზოგადოდ, მიმართულია ამ წონასწორობის აღდგენისკენ. ქცევა გარეშა და სუბიექტს შორის ურთიერთქმედების ურთიერთგაცვლის ერთ-ერთ სახეობას წარმოადგენს. ფიზიოლოგიური პროცესებისგან განსხვავებით, რომლებსაც მატერიალური ხასიათი აქვთ და სხეულთა შინაგან ცვალებადობას გულისხმობენ, ქცევა არ წარმოადგენს სხეულისა და გარემოს მატერიკალურ ურთიერთშეღწევას; იგი ფუნქციონალური ბუნებისაა. ფუნქციონალური ქცევა რთული ტრაექტორიით ხასიათდება. სუბიექტი დიდი მანძილით შორდება ობიექტს სივრცეში (აღქმა) და დროში (მეხსიერება). ასე გაგებული ქცევა ყოველთვის ორ ასპექტს მოიცავს – აფექტურს და კოგნიტურს. პირველი ქცევის ენერგეტიკას უზრუნველყოფს, მეორე განსაზღვრავს მის ფორმას, სტრუქტურას, ანუ იმ კონკრეტულ გზებს, რომლებითაც ხდება სუბიექტისა და ობიექტის დაკავშირება. აღქმის, სენსორიკორული ჩვეების, გაგებისა თუ მსჯელობის აქტების ფუნქცია გარემოსა და ორგანიზმს შორის ურთიერთობის სტრუქტურირებაში მდგომარეობს. პიაჟეს კვლევის ძირითად საგანს სწორედ ქცევის სტრუქტურულ-კოგნიტური ასპექტი შეადგენს. მაგრამ ყურადღების გარეშე არც ქცევის აფექტური მხარე რჩება. შემეცნებითი სტრუქტურების ფუნქციონირების მექანიზმებზე მსჯელობისას ავტორი საგანგებოდ მიუთითებს, რომ ყოველ მათგანს გააჩნია საკუთარი მოტივაცია ანუ ემოციურ-ვოლიტური კომპონენტი. ყოველი სტრუქტურა მამოძრავებელ ძალას შეიცავს. ინტელექტუალური სტრუქტურების შემთხვევაში ესაა სპეციფიკური შემეცნებითი მოთხოვნილებები, რომლებიც, თავის მხრივ, სენსორული მოთხოვნილებებიდან ეითარდებიან. თვალს, პიაჟეს თქმით, ისევე ესაჭიროება მხედველობითი გამიზიანიებელი, როგორც სხეულის ქსოვილებს კვება. სენსორული მოთხოვნილებების განვითარების შედეგად ჩნდება ყურადღების (ორიენტაციის), შემდგომ კი შემეცნების მოთხოვნილებები. საბოლოოდ, ქცევის ანალიზს პიაჟე ფუნდამენტურ დასკვნებზე მიჰყავს; კერძოდ, იგი აღნიშნავს, რომ საერთოდ არ შეიძლება გონების გამოცალკეება გრძობისაგან. "აფექტი და ინტელექტი ყოველგვარი ადამიანური ქცევის ორ ურთიერთშემავსებელ ასპექტს წარმოადგენს" (43; 23).

კოგნიტურ და ემოციურ სფეროთა ერთიანობა ყველაზე მკაფიოდ იჩენს თავს ნებისმიერი ქცევის დახასიათებისას. პიაჟეს მიხედვით, ნებისყოფის პრობლემის არსი იმაშია, რომ თავდაპირველად უფრო სუსტი ტენდენცია გაბატონდება ძლიერზე და წარმართავს ქცევას. ამ ფენომენის ასახსნელად, პიაჟეს აზრით, არ არის საჭირო პიროვნებაში არსებული რაიმე დამატებითი ძალის დაშვება. ნებისყოფის სფეროში ყველაფერი ინტელექტუალური ოპერაციების ანალოგიურად ხორციელდება. ოღონდ ამ შემთხვევაში უნდა ვილაპარაკოთ ემოციურ ოპერაციებზე. ისინი დაკავშირებულია ღირებულებების შემოახსნასა და კოორდინაციასთან, ხოლო ინტელექტუალური ოპერაციები – მიმართებების შემონახვასა და კოორდინაციასთან.

როგორ ხორციელდება ნებისყოფის აქტი? პიაჟე აქ პირველ რიგში ღირებულებების შემონახვის პრინციპზე მიუთითებს. აფექტური ბუნების ღირებულებები ისევე

შემოინახება, როგორც ახრი ინტელექტუალურ ოპერაციებში, რაც საფუძვლად ედება ლოგიკურ თანმიმდევრობას. მორალი აფექტური ღირებულებების შემონახვის მექანიზმა. გქონდეს ნებისყოფა. ნიშნავს გააჩნდეს ღირებულებების პერმანენტული აქტუა. თუ კი იგი არსებობს, ჩვენ შეგვიძლია ნებლობითი კონფლიქტი გადავჭრათ აქტუალური ემოციური მდგომარეობის რეალური ღირებულებებისადმი დაქვემდებარების გზით, ანუ დეცენტრაციის მექანიზმის მეშვეობით. დეცენტრაცია პიაჟეს მოძღვრების ერთ-ერთი ცენტრალური ცნებაა და გამოიყენება სოციალიზაციის, კოგნიტური და მორალური განვითარების ანალიზისას. იგი წარმოადგენს ინდივიდის ამჟამინდელი პოზიციის, ცნების, შეხედულების შეცვლას სხვა ვითარებებთან და პოზიციებთან შეპირისპირებისა და ინტეგრაციის გზით.

პიაჟე განიხილავს ნებისმიერი ქცევის მაგალითს, როდესაც მუშაობის თავდაპირველად სუსტი ტენდენცია გაბატონდება ყველა სიტუაციურ ტენდენციაზე, რაც სათანადო ქცევის განხორციელების შესაძლებლობას იძლევა. როგორ მოხდა ამ ტენდენციის გაძლიერება? დეცენტრაციის საშუალებით – პასუხობს პიაჟე. დასაწყისში ჩვენ სიტუაციური სურვილების ტყვეობაში ვიმყოფებით. ამ მდგომარეობის დაძლევა ორი გზით არის შესაძლებელი: წარსულის აღდგენით და მომავლის წარმოდგენით, რაც განაპირობებს აქტუალური ღირებულების (სურვილის) დაქვემდებარებას უფრო დიდ ღირებულებათა სკალისადმი, ამ შემთხვევაში ჩემი ამოცანის, საქმის ღირებულებისადმი. იმ მომენტიდან, როცა ძალთა კონფიგურაცია იცვლება და მე ვიწყებ მოქმედებას ჩემი ჩვეულებრივი ღირებულებების სკალის შესაბამისად (ე.ი. იქიდან მოყოლებული, როდესაც ჩემი აქტუალური სურვილი ჩაერთება ღირებულებათა პერმანენტულ სკალაში), კონფლიქტი გაწყვეტილია; აღრინდელი ძლიერი სურვილი სუსტდება და ექვემდებარება ტენდენციას, რომელიც დასაწყისში უფრო სუსტი იყო.

როგორც ითქვა. პიაჟე გამოყოფს ემოციურ და ინტელექტუალურ ოპერაციებს. ინტელექტის საკითხი პიაჟეს ყურადღების ცენტრშია, მაგრამ ინტელექტი არ განიხილება სხვა კოგნიტური პროცესებისაგან მოწყვეტით. ინტელექტი. უფრო დაბალი დონის კოგნიტურ-მოტორული სტრუქტურების მსგავსად (აქტა, ჩვევა, სენსომოტორიკა, მეხსიერება), შეგუების, წონასწორობის მიღწევის საშუალებაა. "ერთი-მეორის ზემოთ განლაგებულ ამ სტრუქტურათა თანმიმდევრობა ისეთი რიგის სახით უნდა განიხილებოდეს, რომელიც ევოლუციის კანონების მიხედვით აიგება. ყოველი სტრუქტურა უზრუნველყოფს იმ პროცესების უფრო მდგრად და ფართოდ გავრცელებად წონასწორობას, რომლებიც წინა სტრუქტურაში აღმოცენდნენ. ინტელექტი სხვა არაფერია, თუ არა გვარკონული სახეობურება, რომლითაც აღინიშნება კოგნიტური სტრუქტურების ორგანიზაციისა ან წონასწორობის უმაღლესი ფორმები" (20; 65).

ინტელექტი, როგორც ყოველგვარი მოქმედება. ადაპტაციაა. ამიტომ, მისი უფრო დეტალური დახასიათება საჭიროებს გარკვეული შეხედულების ჩამოყალიბებას ზოგადად ადაპტაციაზე. პიაჟეს თანახმად, ყოველგვარი ადაპტაცია, ბიოლოგიური იქნება ის თუ ფსიქიკური, გულისხმობს ორი ურთიერთდაკავშირებული პროცესის განხორციელებას: ასიმილაციას და აკომოდაციას. ბიოლოგიური თვალსაზრისით, ასიმილაცია წარმოადგენს გარეგანი ელემენტების ინტეგრაციას ორგანიზმის განვითარებად ან უკვე ჩამოყალიბებულ სტრუქტურებში. ფიზიოლოგიურად ეს ნიშნავს, რომ ორგანიზმი გარედან იღებს გარკვეულ ნივთიერებებს და გადაამუშავებს მათ თავისი სტრუქტურის შესაბამისად. ასიმილაციას, ასეთი ფართო გაგებით, ადგილი აქვს ქცევის შემთხვევაშიც. ეს ეხება როგორც პერცეპტულ, ასევე ინტელექტუალურ და სხვა ქცევებს. ასიმილაცია არის

ახალი ობიექტის, პრობლემური სიტუაციის ჩართვა უკვე არსებულ ქცევით სქემაში. რაც შეეხება აკომოდაციას, იგი წარმოადგენს აღნიშნული სქემის შეცვლას ახალი ვითარების შესაბამისად, მასთან უკეთ შეგუების მიზნით. ყოველგვარი ადაპტაცია, მათ შორის კოგნიტორიც, ასიმილაციისა და აკომოდაციის პროცესების გაწონასწორებული მიმდინარეობაა. სწორედ მათი ერთიანობა განაპირობებს წონასწორობას ორგანიზმსა და გარემოს შორის, რისკენაც ყოველგვარი ცოცხალი სისტემა მიისწრაფის. მიუხედავად ამისა, უნდა აღინიშნოს, რომ სრული წონასწორობის დამყარება არსებითად შეუძლებელია, ვინაიდან ორგანიზმი მუდმივად განიცდის შიდა ან გარე სტიმულებისა და პროცესების ზემოქმედებას. ამიტომ, მთავარია არა წონასწორობა, როგორც ასეთი, არამედ გაწონასწორების პროცესი. თვით წონასწორობა, რომლისკენაც მიისწრაფის ყოველგვარი ცოცხალი სისტემა, არ უნდა გავაიგიოთ სიმშვიდესთან ან უძრაობასთან. წონასწორობა, წერს ჰიაფე, უნდა გავიგოთ "როგორც კომპენსაცია, რომელიც ხორციელდება სუბიექტის მოქმედების საშუალებით გარეგან პერტურბაციაზე საპასუხოდ და, არავითარ შემთხვევაში, როგორც სიმშვიდის მდგომარეობაში მყოფი ძალების ბალანსი" (42; 115). რაც უფრო მყარია წონასწორობა, მით მეტ აქტიუობას მოითხოვს იგი სუბიექტისაგან. მით უფრო აქტიური და გაწონასწორებულია ასიმილაციისა და აკომოდაციის პროცესები. ეს გარემოება ფრიად მნიშვნელოვანია, ვინაიდან მისი გათვალისწინებით ჰიაფე უპირისპირდება ქცევის ადაპტაციურ, პომპოსტატურ მოდელებს, რომელთათვისაც ქცევის ანალიზის ათელის წერტილს წონასწორობის, ბალანსის, უძრაობის მდგომარეობა წარმოადგენს. ისინი ვერ უძლებენ სერიოზულ კრიტიკას, როდესაც საკითხი ადამიანის ქცევის სპეციფიკას ეხება.

ყოველი ქცევა, რომელიც კოგნიტური პროცესების მეშვეობით ხორციელდება, ერთგვარად ათავისუფლებს ორგანიზმს აქ და ამჟამად მოცემულ, უშუალოდ მოქმედ გარემოსთან მიაჯჭვულობისაგან. მათი საშუალებით შესაძლებელი ხდება ადაპტაციური ურთიერთობის დამყარება სივრცეში დამორებული ობიექტებთან, მომავლის წინასწარმეტყველება და წარსულის აღდგენა. ინტელექტის როლი ამ მხრივ განსაკუთრებულია. მხოლოდ მას შესწევს უნარი გაითვალისწინოს მოქმედების ადაპტურობისთვის აუცილებელი ყველა გარემოება. "მხოლოდ იგი მიიღტვის ტოტალური წონასწორობისკენ, ესწრაფვის მას, რომ სინამდვილის მთელი ერთობლიობის ასიმილაცია და მასში მოქმედების აკომოდირება მოახდინოს, მოქმედების, რომელსაც იგი ათავისუფლებს იმთავითვე არსებულ "აქ და ამჟამად" მოცემულობაზე მონური დაქვემდებარებულობისაგან" (20; 67-68). ინტელექტით უზრუნველყოფილი მოქმედება ყველაზე რთული, ყოვლისმომცველი და მოქნილი ქცევაა.

ყოველგვარი ფსიქიკური, მათ შორის ინტელექტუალური ქცევა წარმოიქმნება გარეგანი, მატერიალური მოქმედებიდან. მენტალური მოქმედების უმარტივეს სტრუქტურას სტეპს წარმოადგენს. სქემები ორი ტიპისაა: სენსომოტორული და კოგნიტური. ოპერაცია კოგნიტური სქემის ერთგვარი სახეა, რომელიც გონებრივი განვითარების გარკვეულ ეტაპზე წარმოიქმნება და, საბოლოოდ, ინტელექტუალური აქტიუობის ძირითად ელემენტად იქცევა. ოპერაციები ინტერიორიზირებული ე.ი. გაშინაგნებული გარეგანი მოქმედებებია (მაგალითად, შეკრება შეიძლება შესრულდეს ჯერ მატერიალურ საგნებზე, შემდეგ კი გონებაში). მაგრამ, ყოველგვარი ინტერიორიზირებული გონებრივი მოქმედება, რომელიც საგნობრივი მოქმედებიდან არის წარმოქმნილი, ჯერ კიდევ არ არის ოპერაცია. იმისთვის, რომ იგი საკუთრივ ოპერაციად იქცეს, მან უნდა შეიძინოს გარკვეული ნიშან-თვისებები. ოპერაციებს პირველ რიგში ის გარემოება გამოარჩევს, რომ ისინი შექცევადნი არიან; ოპერაცია ფაქტობრივად რაიმეს გონებრივი

გარდაქმნა, რადგან ამ დროს ობიექტი ან პროცესი ერთი მდგომარეობიდან მეორეში გადადის. ამიტომ ყველა ოპერაციას უნდა გააჩნდეს საწინააღმდეგო, სიმეტრიული ოპერაცია, რომელიც აღადგენს ამოსავალ მდგომარეობას (მაგალითად, შერების ოპერაციის საპირისპიროა გამოკლება). გარდა ამისა, მოქმედება მაშინ არის ოპერაცია, თუ იგი კოორდინირებულია სხვა ოპერაციებთან. იმათთან, რომლებთან ერთადაც მოძრავ მთლიანობით სტრუქტურებს ქმნის. იზოლირებული ოპერაცია გონებრივი ამოცანის სრულყოფილ გადაწყვეტას ვერ მოგვცემს. მაგალითად, არითმეტიკული ან გრამატიკული წესი აზრს მხოლოდ სათანადო მათემატიკურ ან ენობრივ სისტემაში იძენს. ასევე ცალკეული სივრცითი ან დროითი მიმართებების წედობის შემთხვევაშიც. არსებითად იგივე ითქმის ემოციურ ოპერაციებზეც, რომლებიც, როგორც ზემოთ დაინახეთ, მხოლოდ ღირებულებათა მუდმივ სისტემასთან მიმართებაში იძენენ ნებელობითი აქტის წარმართვის უნარს.

ოციან წლებში პიაჟემ დაიწყო ბავშვის აზროვნების გენეზისის ემპირიული შესწავლა. კვლევის მეთოდოლოგიური პრინციპების განსაზღვრისას პიაჟე უარს ამბობს გონებრივი კოეფიციენტების ტესტური დადგენის. მისი აზრით, უნაყოფო პრაქტიკაზე და მიმართავს კლინიკური ან თავისუფალი საუბრის მეთოდს. ასეთი საუბრისას ბავშვს ეძლევა მის საონტანურ გამონათქვამებთან მაქსიმალურად დაახლოებული კოხზები. მაგალითად, რა ამოძრავებს ცაში ღრუბლებს, მდინარეში წყალს, ქარის დროს ჰაერს? რატომ იძირება პატარა ქვა და დაცურავს დიდი ნაი? რატომ არ ვარდება დაბლა მზე, მთვარე ან ვარსკვლავები? საიდან ჩნდება სიზმრები? და ა.შ. ბავშვის მსჯელობებში, გამონათქვამებში პიაჟე ეძებს იმას, რაც არსებითად განასხვავებს მისი აზროვნების წესს მოზრდილისაგან. თავდაპირველად ასეთ ძირითად თვისებად პიაჟეს ბავშვის ეგოცენტრიზმში მიანიჩნებ. პატარა ბავშვი საკუთარი დახშული სამყაროს ცენტრს წარმოადგენს. იგი უკიდურესად ეგოისტურია და ახასიათებს ძიოლოგიური ეგოიზმი, რაც თავს იჩენს ორგანული მოთხოვნილებებისა და თამაშის გამოკვეთილ პრიორიტეტში. იგი მოკლებულია ობიექტურობას და კრიტიკულობას საკუთარი თავის მიმართ. ეგოცენტრიზმში თვალსაჩინოდ ვლინდება ბავშვის მეტყველებაში. ეგოცენტრული მეტყველება ესაა მეტყველება თავისათვის და მეტყველება თავისთავისთვის; მას არა აქვს ურთიერთობის და გაგებინების ფუნქცია; იგი უფრო ბავშვის განცდისა და მოქმედების თანმხლებ მომენტს. მათ ოლუსტრაციას წარმოადგენს. ბავშვის აზროვნებას სხვა თვისებებიც ახასიათებს, ესენია: ანიმიზმი – საგნების სულიერი თვისებებით აღჭურვა; არტიფიციალიზმი – ბუნების მოვლენების ადამიანის მიერ შექმნილად მიჩნევა; მაგია – სიტყვებისა და ქმედებებისათვის საგნებზე ზემოქმედების უნარის მიწერა და სხვა.

ოცდაათიან წლებში პიაჟე მკვეთრად ცვლის თავის მიდგომას ინტელექტის ონტოგენეტური განვითარების საკითხის მიმართ. ინტელექტის განვითარება ახლა უკვე განიხილება როგორც გაკვეული გონებრივი სტრუქტურების თანმიმდევრული ცვალებადობის პროცესი. შესაბამისად, გამოიყოფა ინტელექტის განვითარების ოთხი სტადია. პირველი – სენსომოტორული ინტელექტის სტადია. იგი გრძელდება დაბადებიდან 1,5-2 წლამდე. ესაა პერცეპტული და პრაქტიკული მოქმედებების პლანში მიმდინარე რეაქციების ხანა; იგი ამზადებს ეტაპს, როდესაც აქტიუობა საკუთრივ გონებრივი მოქმედებებით, ანუ შინაგან პლანში იწარმოებს. ამ დროს ინტელექტი თავისი განვითარების მეორე სტადიაზე გადადის, რომელიც 7-8 წლამდე გრძელდება და ოპერაციამდელი სტადია ეწოდება. მართალია ამ სტადიაზე უკვე მოხდა გარეგანი მოქმედებიდან შინაგან მოქმედებაზე გადასვლა, მაგრამ ეს მოქმედება ჯერ კიდევ არ

წარმოადგენს ინტელექტუალურ ოპერაციას. ვინაიდან მას არ გააჩნია შეცვადობის თვისება. ჰიაუემ ეს მრავალრიცხოვანი გონებამახვილური ექსპერიმენტების საშუალებით დაადგინა. მაგალითად, თუ უფროსი სკოლამდელი ასაკის ბავშვს ვთხოვთ გადასხას სითხე დაბალი და ფართო ჭურჭლიდან მაღალ და ვიწრო ჭურჭელში, იგი გვეტყვის, რომ სითხის რაოდენობა გაიზარდა. ამ შემთხვევაში ბავშვს არ შეუძლია გონებაში შეაბრუნოს გადასხმის მოქმედება. იგი იმყოფება უშუალოდ დანახულის შთაბეჭდილების ქვეშ: ვინაიდან მაღალყელიან ჭურჭელში სითხის დონემ აიწია, მაშასადამე მისი რაოდენობა მეტია. სკოლამდელი ბავშვის აზროვნება, ჰიაუეს თქმით, თვალსაჩინოა. შვიდი წლიდან მოყოლებული ბავშვები ამგვარ შეცდომებს აღარ უშვებენ. მათი გონებრივი მოქმედებები შებრუნებადობის თვისებას იძენენ, რაც კონკრეტული ოპერაციების პერიოდის დაწყებას მოასწავებს. ბავშვი ასრულებს გონებრივ ოპერაციებს, თუმცა, როგორც წესი, ეყრდნობა კონკრეტულ მასალას. ეს არ ნიშნავს რომ მას მოქმედება მხოლოდ ამჟამად მოცემული საგნებით შეუძლია, მაგრამ მისი ინტელექტის ძირითადი ინტენცია სწორედ ასეთია. 11 წლიდან ბავშვი გადადის ფორმალური ოპერაციების სტადიაზე, რომელიც სრულდება 15 წლისათვის. ბავშვს უკვე შეუძლია ფორმალურად განსაზღვროს ცნებები, რომლებსაც მანამდე იყენებდა, მაგრამ ვერ განსაზღვრავდა. ჩნდება გონებრივი მოქმედების აბსტრაქტულ პლანში წარმართვის უნარი. რაც კიპოთეტურ გამონათქვამებზე დაყრდნობით ხდება.

ჰიაუეს და მისი თანამშრომლების მრავალწლიანმა გამოკვლევებმა დაადასტურა, რომ "სტადიები ყოველთვის უცვლელი თანმიმდევრობით აღმოცენდებიან, რასაც იმის დაშვებამდე მიყვარათ, რომ აქ გარკვეული ბიოლოგიური ფაქტორი მოქმედებს, ისეთი, როგორცაა მომწიფება" (21; 251). გარემოს, კერძოდ, პედაგოგიურ ზემოქმედებას, შეუძლია ერთგვარად დააჩქაროს ან შეცვალოს სპონტანური განვითარების პროცესი, მაგრამ მას არსებობდა ეერ შეცვლის. აქედან გამომდინარე, ჰიაუე ერთმნიშვნელოვანდ წყვეტს სწავლებასა და განვითარების ერთიერთმიმართების პრობლემას, რომელიც უზნიშვნელოვანესია პედაგოგიურ ფსიქოლოგიაში. სასწავლო პროცესის ორგანიზაციას, უპირველეს ყოვლისა, უნდა განსაზღვრავდეს ბავშვის ინტელექტუალური განვითარების დონე. ამგვარი ჰოზიცია სრულებითაც არ არის საყოველთაოდ მიღებული. დიამეტრალურად საწინააღმდეგო მოსაზრებას იცავს ცნობილი ამერიკელი ფსიქოლოგი ჯერომ ბრუნერი. იგი საერთოდ უარყოფს კავშირს განვითარებასა და სწავლებას შორის, მიაჩნია რა, რომ პრინციპში შესაძლებელია ნებისმიერი ასაკის ბავშვს ვასწავლოთ ყველაფერი, რაც გვინდა; მთავარია მოინახოს მასალის მიწოდების საჭირო ფორმა (5). ამ პოლუსებს შორის არის თვალსაზრისი (ვიგოტსკი, უზნაძე და სხვა), რომლის თანახმად სწავლების სირთულის დონე გარკვეულად წინ უნდა უსწრებდეს განვითარების აქტუალურ დონეს. მხოლოდ ამ შემთხვევაში გახდება იგი განვითარების მამოძრავებელი ფაქტორი<sup>1</sup>.

<sup>1</sup> დ. უზნაძე ასე მსჯელობდა: სასწავლო მასალა, ერთი მხრივ, "მოსწავლის ძალთა განვითარების აქტუალური დონისათვის უნდა იყოს შესატყვისი; მეორე მხრივ, საკმარისად უნდა იყოს მას დამორბეული: წინააღმდეგ შემთხვევაში, ე.ი. რომ იგი სავსებით განვითარების აქტუალური დონის შესატყვისი ყოფილიყო, როგორ შეძლედა იგი წინსვლისა და უფრო მაღალ დონეზე ამაღლების პრობლემას გამხდარიყო. სასწავლო მასალა, მაშასადამე, ყოველთვის ისეთია, რომ მოწაფის განვითარების აქტუალურ დონეზე მაღალია" (2; 563). მაგრამ, ვინაიდან განვითარებისთვის მისი აქტუალური დონესთან გარკვეული შესაბამისობა უნდა იყოს დაცული, საჭირო ხდება მასწავლებლის ჩარევა, რომელიც ისე აწოდებს მასალას მოწაფეს, რომ მისთვის მისაწვდომი შეიქნეს.



პაიუე დამსახურებულად ითვლება XX საუკუნის ერთ-ერთ იდეებს ფსიქოლოგად-მის გავლენას განვითარების ფსიქოლოგიაზე აღარებენ შექსპირის გავლენას ინგლისურ ლიტერატურაზე. მიუხედავად ამისა, ინტელექტის სტადიების კონცეფცია მრავალი ასპექტით გახდა კრიტიკული განხილვის საგანი, თუმცა ნიშანდობლივია, რომ თვითონ კრიტიკოსებს შორისაც არ არსებობს თანხმობა პაიუეს უბიძგური მტკიცებით შემოქმედების შეფასებაში. ზოგი მისი სისტემის თეორიულ ნაწილს თვლის საკამათოდ, ზოგი მეთოდურს, ზოგიც ფაქტოლოგიურს. პაიუეს შეხედულებათა გარშემო უცნაური მდგომარეობა შეიქმნა: "ერთი მხრივ, ინტელექტის განვითარების ვერც ერთი თანამედროვე მკვლევარი ვერ ასცდება იმას, რომ არ დაიმოწმოს პაიუეს მიერ მოპოვებული ფაქტები და მათი ახსნა. მეორე მხრივ, პაიუეს არავინ ეთანხმება" (24; 217). ეს შეფასება გარკვეულად ასახავს საქმის ვითარებას, თუმცა მისი ბოლო პასაჟი უდავო გადაჭარბებაა.

მართლაც, არსებობს გამოკვლევები, რომლებიც ადასტურებენ, რომ ადამიანის კოგნიტური განვითარება ყველაზე, ყველა კულტურაში ისე მიმდინარეობს, როგორც ეს პაიუემ დაადგინა (18). ამასთანავე, არის საწინააღმდეგო მონაცემებიც. მაგალითად, ბრუნერის მიერ ჩატარებულმა პაიუეს ფენომენების კროსკულტურულმა გამოკვლევამ აჩვენა, რომ ისინი განსხვავებულად ვლინდებიან სხვადასხვა კულტურებში. ამიტომ მან ჩათვალა, რომ პაიუეს ფენომენები უნდა განიხილებოდეს ბავშვის მიერ გარკვეული მოთხოვნების შეთვისების კონტექსტში. ეს არის მოთხოვნები, რომლებსაც საზოგადოება უყენებს ბავშვს იმის შესაბამისად, თუ განვითარების რომელ სტადიაზე იმყოფება იგი (19). კროსკულტურული კვლევების ისეთ განზოგადებასაც ვხვდებით, რომლის თანახმად სტადიების თანმიმდევრობა უნივერსალურია, ხოლო მათი გავლის ტემპი სოციალურ-კულტურული ფაქტორების მიხედვით ცვალებადობს (30).

არსებობს ექსპერიმენტულად დასაბუთებული კრიტიკა პაიუეს იმ დებულებისა, რომ ლოგოკური ოპერაციების შემუშავების პროცესი და მისი ასაკობრივი დინამიკა განსაზღვრულია ბავშვის ინტელექტუალური უნარების (ტრანზიტულობა, კონსერვაცია, კლასიფიკაცია და ა.შ.) განვითარების დონით. მრავალი ავტორი უჭვენებს, რომ ბავშვის წარუმატებლობა პაიუეს ამოცანების შესრულებისას შეიძლება გაპირობებული იყოს მისი სხვა ფუნქციების, კერძოდ ყურადღებისა და მეხსიერების განვითარების ჩამორჩენილობით (31).

ბევრი გამოკვლევა ჩატარდა იმის გასარკვევად, თუ რამდენად ზუსტად ადგენს პაიუეს მიერ გამოყენებული მეთოდური აპარატი ამა თუ იმ სტადიის ასაკობრივ ჩარჩოებს. ზოგიერთ შემთხვევაში შესაძლებელი გახდა პაიუეს ამოცანების იმგვარი გადასხვადობა, რომ ისინი 2-3 წლით უმცროსმა ბავშვებმა ამოხსნეს, ანუ იმ ბავშვებმა, რომლებიც, პაიუეს მიხედვით, უფრო ადრეულ სტადიაზე იმყოფებოდნენ. საზოგადოდ პაიუეს ექსპერიმენტების ტოტალური გადამოწმების შემდეგ, ბევრმა მკვლევარმა ჩათვალა, რომ ისინი ძალზე "რთულდება". როცა იგივე უნარები სხვა, ბავშვის ინტელექტისათვის უფრო მისაწვდომი ამოცანებით შეამოწმეს, აღმოჩნდა, რომ მონაცემები გაცილებით უკეთესია, ვიდრე ამას პაიუე ვარაუდობდა (15)(16).

უნდა ითქვას, რომ ეს საკითხი მაინც ღიად რჩება, ვინაიდან, პაიუეს მომხრეთა აზრით, სწორედ კრიტიკოსები ცდებიან, როცა ბავშვებს მათი ინტელექტის რეალური განვითარების დონესთან შედარებით ბევრად ადვილ ამოცანებს აძლევენ; და საერთოდ, რა უნდა ჩაითვალოს ინტელექტის განვითარების რეალური დონის მაჩვენებლად? პაიუე ხომ თავის ექსპერიმენტებში სპეციალური ინტერვიუს მეშვეობით არკვევდა არა მარტო იმას, შეასრულა თუ არა ბავშვმა ამოცანა. არამედ იმასაც, თუ რატომ უპასუხა

მან მოცემულ კითხვაზე ასე და არა სხვაგვარად. ამრიგად, პიაჟეს მიაჩნდა, რომ ინტელექტის ესა თუ ის თვისება მჟღავნდება არა მხოლოდ სათანადო გონებრივი მოქმედების შესრულებაში, არამედ მის გაცნობიერებაშიც. კრიტიკოსთა ცდებში კი ეს უდავოდ მნიშვნელოვანი მომენტი არ იყო სათანადოდ გათვალისწინებული (10). ეს თემა რომ დავასრულოთ, მოვუსმინოთ პიაჟეს შემოქმედების ერთ-ერთ საუკეთესო მკვლევარს ფლეიველს. პიაჟეს ემპირიული მონაცემების კრიტიკული შეფასების შემდეგ იგი საკმაოდ ფრთხილად შენიშნავს, რომ პატარა ბავშვებს, ალბათ, მეტი შეუძლიათ. ვიდრე ამას პიაჟე ფიქრობდა. ხოლო მოზარდებსა და მოზრდილებს – უფრო ნაკლები (32).

პიაჟეს სისტემის სხვა ასპექტების მიმართაც არის გამოთქმული სერიოზული შენიშვნები. მათზე აღარ შეეჩერდებით. ამ მიმართულებით იმდენად დიდი მასალა არსებობს, რომ პიაჟეს სისტემის სანალიზი და შემოწმება ფსიქოლოგიის ცალკე დარგადაც შეიძლება ჩამოყალიბდეს. პიაჟეს მიერ შესრულებული გრანდიოზული სამუშაო, ცხადია, ვერ იქნებოდა იდეალური; სირთულეებისა და შეცდომებისაგან დაზღვეული არაინ არის. მაგრამ, როგორც ამ მოძღვრების დამცველნი ამტკიცებენ, კრიტიკა საკმარისად არ ითვალისწინებს პიაჟეს მეთოდოლოგიური მიზნების, მეთოდური მიდგომებისა და თეორიული შეხედულებების თავისებურებას. ეს იმით არის გამოწვეული, რომ ავტორი, ხანგრძლივი კვლევის პროცესში, ამა თუ იმ საკითხზე თვალსაზრისს იცვლიდა. ამიტომ, მის უამრავ პუბლიკაციაში წარმოდგენილი მოსაზრებების სრულყოფილი და ადეკვატური ანალიზი მეტად რთულია. თავისი აღმოჩენებით გატაცებული, პიაჟე ხშირად ნაკლებ ყურადღებას აქცევდა მონაცემების ზუსტ აღწერას. იგი კლინიკური კვლევის სტრატეგიით ხელმძღვანელობდა და უარყოფდა სტატისტიკურ მიდგომებს. თუ ეს გარემოებები სათანადოდ იქნება გათვალისწინებული, შესაძლოა საეჭვო გახდეს პიაჟეს კრიტიკოს ბევრი დებულების მართებულობა (17).

აღსანიშნავია, რომ თვითონ პიაჟე საერთოდ არ პასუხობდა თავისი მისამართით გამოთქმული კრიტიკას. ერთადერთი ავტორი, რომელსაც მან სპეციალური წერილით უპასუხა, იყო ვიგოტსკი. ფსიქოლოგიურ ლიტერატურაში ახლაც ბევრს მსჯელობენ ამ მეცნიერთა პოზიციების ურთირთმიმართებაზე. მათ თვალსაზრისებს შორის მართლაც არსებობს როგორც მსგავსება, ისე განსხვავება. ზემოთ უკვე აღინიშნა მათი შეხედულებების სხვადასხვაობა სწავლისა და განვითარების პროცესების ურთიერთმიმართების პრობლემასთან დაკავშირებით. მოკლედ რომ ვთქვათ, პიაჟეს მიხედვით, განვითარება წინ უსწრებს სწავლას; ეს უკანასკნელი შეიძლება საზიანოც აღმოჩნდეს განვითარებისთვის, ვინაიდან ბავშვი ვერ ეჩვევა დამოუკიდებელ აზროვნებას. ვიგოტსკისთვის პირიქით, სწავლა, როგორც სოციალური მოვლენა, წინ უსწებს და აპირობებს განვითარებას.

აღამინის ფსიქიკის ქმნადობისა და განვითარების საქმეში სოციალური ფაქტორების აბსოლუტური პრიორიტეტი ვიგოტსკის შეხედულებათა ქვაკუთხედიანია. პიაჟე, ცხადია, არ უარყოფს სოციალური ფაქტორების მნიშვნელობას, მაგრამ წამყვან როლს ფსიქიკურ განვითარებაში მომწიფების ბუნებრივ და სპონტანურ პროცესებს ანიჭებს. ერთ შემთხვევაში აქცენტი ფსიქიკის გარეგან დეტერმინაციაზე კეთდება, მეორეში – შინაგანზე.

მოცემული დიქტომიის კონტექსტში გასაგები ხდება იმ დისკუსიის არსი, რომელიც გაიმართა პიაჟესა და ვიგოტსკის შორის ეგოცენტრული მეტყველების საკითხთან დაკავშირებით. ეგოცენტრული მეტყველების სტადიაზე ბავშვი არავის

მიმართავს, ლაპარაკობს თავის თავთან ისე, თითქოს ხმაილალი ფიქრობდეს. პიავეს თანახმად, ვეოცენტრული მეტყველება ბავშვის აზროვნების აუტიზმის, ვეოცენტრიზმის გამოვლენაა. მას უციდურესად უჭირს სხვის პოზიციაზე დადგომა და, მით უმეტეს, თავისი პოზიციის შეცვლა სხვისი პოზიციის გათვალისწინებით. ვეოცენტრიზმი "დეცენტრაციის უკმარისობაა; ეს არის საკუთარი გონებრივი პერსპექტივის შეცვლის შეუძლებლობა როგორც სოციალურ, ისე სხვა ურთიერთობაში" (22; 468). პიავე თვლის, რომ კოგნიტური განვითარების კუთხით ვეოცენტრულ მეტყველებას, არსებითად, პოზიტიური ფუნქცია არ გააჩნია; როგორც შუალედური რგოლი, იგი მხოლოდ სათანადო გამოცდილებით უზრუნველყოფს ბავშვს და გზას უხსნის სოციოცენტრულ, ანუ ურთიერთობაზე მიმართულ მეტყველებას (მიმართულება შიგნიდან – გარეთ).

ვიგოტსკის მიხედვით, მეტყველების განვითარების ვექტორს საწინააღმდეგო მიმართულება აქვს. ბავშვის (ისევე როგორც მოზრდილის) მეტყველება იმთავითვე სოციალური ბუნებისაა და ურთიერთობას ემსახურება. შემდეგ იგი გაივლის ვეოცენტრულ საფეხურს, რომელიც თან სდევს ბავშვის აქტივობას და მის დაგეგმვასა და მართვას ემსახურება, ე.ი. ის სრულიად გარკვეული პოზიტიური ფუნქციის მატარებელია. ამ შუალედური სტადიის გავლით, საბოლოოდ, ბავშვი მიდის შინაგან მეტყველებამდე და აზროვნებამდე (მომრავაბა გარედან – შიგნით) (8).



ლევ ვიგოტსკი (1896-1934) ორიგინალური ზოგად-ფსიქოლოგიური კონცეფციის ავტორია, რომელმაც, განსაკუთრებით ბოლო ხანებში, მსოფლიო ფსიქოლოგთა ყურადღება მიიპყრო. ამაში, შესაძლოა, გარკვეული როლი იმანაც ითამაშა, რომ ვიგოტსკის თეორიით ისეთი დიდი ავტორიტეტი დაინტერესდა, როგორც პიავე იყო. ყოველ შემთხვევაში, ლიტერატურაში მათი თვალსაზრისები ხშირად ერთ კონტექსტში განიხილება.

ლევ ვიგოტსკის კონცეფციის ყველაზე გაერკვლებული სახელწოდება ფსიქიკის კულტურულ-ისტორიული თეორიაა. ზოგჯერ მას უწოდებან ადამიანის უმაღლესი ფსიქიკური ფუნქციების საზოგადოებრივ-ისტორიული წარმოშობის თეორიასაც. ამ შეხედულების ცენტრში მართლაც დგას საკითხი ადამიანის სპეციფიკური ფუნქციების წარმოქმნის შესახებ. ვიგოტსკის ემპირიული კვლევის მეთოდოლოგიაც ამ ფუნქციების ფორმირებას უკავშირდებოდა. ვიგოტსკი ცდილობდა განეხილა ფსიქიკის განვითარება ყველა სახის გენეზისის (ონტოგენეზი, ფილოგენეზი, ანთროპოგენეზი) კუთხით. როგორც ვხედავთ, ეს ფსიქოლოგიური სისტემა თავისი არსით გენეტიკურია. ამიტომ საკვებით ლოგიკურია მისი დასასიათება მოცემულ თავში.

ვიგოტსკის მიხედვით, ადამიანის ფსიქიკის ქვედა ფენას, რომელიც მის ცხოველურ წარმოშობაზე მიანიშნებს, წარმოადგენენ ე.წ. ნატურალური, დაბალი, ანუ უნებლიე პროცესები (სენსომოტორული, მნემური და სხვა). ადამიანისთვის სპეციფიკური, უმაღლესი ფსიქიკური პროცესები (ნებისმიერი ყურადღება, ნებისმიერი მეხსიერება, ლოგიკური აზროვნება და ა.შ.) მათგან არსებითად განსხვავდება. ამ განსხვავებას, პირველ ყოვლისა, უმაღლესი ფსიკური პროცესების ნებისმიერობა განაპირობებს. ნატურალურ პროცესებს ადამიანი ვერ აკონტროლებს, ხოლო უმაღლესი ფსიქიკური პროცესები მისი ცნობიერების მართვას ექვემდებარება. რეველაციის ამგვარი სახე მათი გაშუალებული ხასიათიდან გამომდინარეობს და ხორციელდება კაცობრიობის კულტურულ-ისტორიული განვითარების პროცესში შექმნილი ნიშნების ან ნიშანთა სისტემების მეშვეობით. ესენია ენა, დამწერლობა, დათვლის სისტემა და სხვა. ნიშანი

„პრინციპისა და ყველა უმაღლესი ფსიქიკური ფუნქციის საშუალებად გვევლინება“  
(: 454).

ნ. შუბა შიან დამატებით კავშირებს სტიმულსა და რეაქციას შორის (როგორც ქვეით, ისე გონებრივ სფეროში). რაც პროცესის დაუფლების, მისი შეგნებული გამოყენების საფუძველია. ნატურალური, უშუალო ფსიქიკური პროცესები S-R სქემით გამოიხატება: უმაღლესი ფსიქიკური პროცესების სქემაში ამ ორ წევრს შორის მიმართება ნიშნით არის გაშუალებული.

ცხადია რომ ნიშნებს თვითონ ბავშვები არ იგონებენ; მათი შეთვისება უფროსებთან ურთიერთობის პროცესში ხდება. ამდენად, ნიშანი თავიდან გარეგან პლანში, ურთიერთობის პროცესში ჩნდება. ხოლო შემდგომ გადადის შინაგან, ცნობიერების პლანში. ვიგოტსკი წერდა: „ბავშვის კულტურული განვითარების ისტორიაში ყოველი ფუნქცია ორ პლანში ირჩენ თავს, ჯერ სოციალურში, შემდგომ ფსიქიკურში; ჯერ ადამიანთა შორის, როგორც ინტერფსიქოლოგიური კატეგორია, ხოლო შემდეგ ბავშვის შინაგან სამყაროში, როგორც ინტრაფსიქოლოგიური კატეგორია“ (9; 145). ერთი სიტყვით, ხდება ნიშანთა ინტერიორიზაცია, რაც ბავშვის ფსიქიკის განვითარების ძირითად მექანიზმს წარმოადგენს.

ძელი შესაძრწვეი არ არის ამ კონცეფციის მსგავსება დიურკჰეიმის, ჟანეს და ფრანგული სკოლის სხვა წარმომადგენლების თვალსაზრისთან. ვიგოტსკი კარგად იცნობდა მათ მესხლელებებს და, როგორც ჩანს, მათ გარკვეულ გავლენასაც განიცდიდა. მართლაც, ჟანეს ფსიქოლოგიის ფუნდამენტური კანონი ხომ იმას გულისხმობს, რომ განვითარების პროცესში ბავშვი საკუთარი თავის მიმართ იწყებს ქცევის იმ ფორმების გამოყენებას, რომლებიც თავდაპირველად მის მიმართ გამოიყენეს უფროსებმა. ბავშვი ითვისებს ქცევის სოციალურ ფორმებს და ინტერიორიზაციის გზით გადმოაქვს ისინი თავის შიგნით.

ვიგოტსკის თეორია არ გახდა რუსული საბჭოთა ფსიქოლოგიის ერთადერთი და წამყვანი კონცეფცია. მას დაუპირისპირდა ქმედების თეორიის წარმომადგენლები, როგორც სერგეი რუბინშტეინის (1889-1960), ისე ალექსეი ლეონტიევის (1903-1979) სკოლებიდან. უკიდურესად განზოგადებული სახით, კულტურულ-ისტორიული და ქმედების თეორიების განსხვავების დედაზრი შემდეგზე დაიყვანება: პირველში რეალიზებულია ბიბლიაში მოცემული ფორმულა – „პირველად იყო სიტყვა“. ხოლო მეორეში ფორმულა, რომელიც, ჩვეულებრივ, გოეთეს მიეწერება – „პირველად იყო საქმე“.

სინამდვილეში სიტყვა და საქმე სულაც არ უპირისპირდება ერთმანეთს, გენეტიკური თვალსაზრისით კი მჭიდრო ურთიერთკავშირშიც იმყოფება: ბავშვები და საზოგადოდ ადამიანები, ენას ურთიერთობის პროცესში ითვისებენ, გარემოსთან გრძობად-პრაქტიკული კონტაქტების საფუძველზე; ამ პროცესის კვალადკვალ სიტყვა, მეტყველება, ენა სულ უფრო მეტ გავლენას ახდენს პრაქტიკულ, პერცეპტულ, სააზროვნო და სხვა სახის ქმედების შემდგომ განვითარებაზე და, საზოგადოდ, ადამიანის მთელ აქტივობაზე. ამავე დროს, ამოსავალი პრაქტიკული ქმედების პრიორიტეტი ყოველთვის ძალაში რჩება. ქმედების თეორიის დამცველნი ამტკიცებენ, რომ მათ სწორედ ასე ესმით საქმის ვითარება. ალტერნატიული, „არაქმედებითი“ თვალსაზრისის მიხედვით, ადამიანისა და მისი ფსიქიკის განვითარების ძირითად „მაწარმოებელ მიზეზს“ (ვიგოტსკი) წარმოადგენს ნიშანი, სიტყვა, სიმბოლო და ა.შ.

სხვადასხვა ფორმითა და ხარისხით ფსიქოლოგიაში ამ თვალსაზრისს ავიტარებდნენ კ. გოლშტაინი, ა. გელბი, გ. ჰელი, ე. კასირერი, პიაჟე მისი შემოქმედების

დასაწყისში და ვიგოტსკი. ამ უკანასკნელის კონცეფცია სათანადო ანგარიშს არ უწევს იმას, რომ თვით მეტყველება ურთიერთობის პროცესში განხორციელებული, ამოსავალი სენსორულ-პრაქტიკული ქმედების საფუძველზე შეითვისება. მეტყველება ქმედებასთან ურთიერთკავშირში და მის კონტექსტში წარმოადგენს მოქმედ ძალას. ამის გარეშე ის იქცევა ადამიანის ფსიქიკური განვითარების თვითკმარ ფაქტორად. ქმედების თეორიის წარმომადგენელთა აზრით, მეტყველების ანალიზი კულტურულ-ისტორიული თეორიის პოზიციებიდან სწორედ ამ მიმართულებით მიემართებოდა (6).

მთავარი მაინც ის არის, რომ ვიგოტსკის კონცეფცია, არსებითად, ფსიქიკური ფუნქციების თეორიად, ანუ ფსიქიკური პროცესების ფსიქოლოგიად რჩება. საქმე ისაა, რომ ფსიქიკის ყოველგვარი გარეგანი დეტერმინაცია, მათ შორის ნიშნებითაც, ყოველთვის შინაგანით, სუბიექტურით არის გაშუალებული. "სუბიექტი წარმოადგენს ყველა ფსიქიკური პროცესის, მდგომარეობის და თვისების, ცნობიერებისა და არაცნობიერის განვითარების საერთო და ერთიან საფუძველს... ამდენად, სწორედ სუბიექტის მთლიანობაა ობიექტური საფუძველი მისი ყველა ფსიქიკური პროცესის, მდგომარეობისა თუ თვისების მთლიანობისა და სისტემურობისა" (23; 203). ვიგოტსკის თეორიული სისტემა, როგორც უზნაძე იტყობა, პრაქტიკულად უსუბიექტო ფსიქოლოგიას წარმოადგენს.

ეს შენიშვნა კიდევ უფრო სამართლიანად გამოიყურება განწყობის ზოგად-ფსიქოლოგიური თეორიის პოზიციებიდან, თუ გაეთვალისწინებთ მის ამოსავალ დებულებას ქცევის (გნებავთ ქმედების) და ცნობიერების პროცესების არა ნიშნებით (ვიგოტსკი), არამედ სუბიექტის მთლიანობითი მდგომარეობით. განწყობით გაშუალუბის შესახებ (იხ. თავი მერვე).

### ლიტერატურა

1. საყვარელიძე მ. მასალები ბოლშევის ფსიქოპათოლოგიისათვის. თბილისი, 1965.
2. უზნაძე ს. სასკოლო ასაკის ფსიქოლოგია. შრომები, ტ.5, თბილისი, 1967.
3. Александр Ф., Селесник Ш. Человек и его душа. познание и врачевание от древности и до наших дней. М., 1995.
4. Анциферова Л. И. Психологическая концепция Пьера Жане. Вопросы психологии. 1979, 4.
5. Брунер Дж. Процесс обучения. М., 1962.
6. Брушлинский А. В. С.Л. Рубинштейн – основоположник деятельностного подхода. В кн.: С.Л. Рубинштейн - очерки, воспоминания, материалы. М., 1989.
7. Выготский Л. С. Педология подростка. М.-Л., 1931.
8. Выготский Л. С. Мышление и речь. Собрание сочинений, т.2. М., 1982.
9. Выготский Л. С. История развития высших психических функций. Собрание сочинений, т.3. М., 1983.
10. Гамильтон Я. С. Что такое психология. СПб., 2002.
11. Дюсберри Д. Поведение животных. М., 1981.
12. Жане П. Неврозы. М., 1911.
13. Жане П. Психологический автоматизм. М., 1913.
14. Жане П. Эволюция памяти и понятие времени. Хрестоматия по общей психологии. Психология памяти. М., 1979.

15. Крайг Г. Психология развития. СПб., 2000.
16. Крейн У. Теория развития. М., 2002.
17. Лоренцо О., Мачадо А. В защиту теории Пиаже: ответ на десять пунктов критики. В кн.: Жан Пиаже: теория, эксперименты, дискуссии. М., 2001.
18. Майерс Д. Психология. Минск, 2001.
19. Марцинковская Т. Д. История психологии. М., 2001.
20. Пиаже Ж. Избранные психологические труды. М., 1969.
21. Пиаже Ж. Теория Пиаже. В кн.: История зарубежной психологии. Тексты. М., 1986.
22. Пиаже Ж. Комментарии к критическим замечаниям Л.Выготского. В кн.: Речь и мышление ребенка. М., 1999.
23. Психологическая наука в России XX столетия. Проблемы теории и истории. Под ред. А.В.Брушлинского. М., 1997.
24. Психология. Под ред. В.Н.Дружинина. СПб., 2000.
25. Рибо Т. Психология внимания. СПб., 1892.
26. Рибо Т. Память в ее нормальном и болезненном состояниях. СПб., 1894.
27. Рибо Т. Психология чувств. СПб., 1898.
28. Рибо Т. Эволюция общих идей. СПб., 1898.
29. Роговин М. С. Введение в психологию. М., 1969.
30. Росс Б. Наследие Жана Пиаже. В кн.: Великие психологи. Ростов-на-Дону, 2000.
31. Солсо Р. Л. Когнитивная психология. М., 1996.
32. Флейвел Дж. Генетическая психология Жана Пиаже. М., 1967.
33. Фресс П. Развитие экспериментальной психологии. Экспериментальная психология. Под ред. П.Фресса, Ж.Пиаже. т.1-2. М., 1966.
34. Шульц Д. П., Шульц С. Э. История современной психологии. СПб., 1998.
35. Boring E. A. A history of experimental psychology. New York: Appleton-Century-Crofts, 1950.
36. Claparede E. Psychologie de l'enfant et pedagogie experimentale. Geneve, 1926.
37. Claparede E. Psychologie fonctionnelle. Revue Philosophique, 1933, 6.
38. Ey A. La notion de tension psychologique. Bulletin de Psychologie, 1959, 184.
39. Hesnard G. La relation des theories de Feude et Janet. Bulletin de Psychologie, 1959, 184.
40. Janet P. Autobiography. In C.C.Murchinson (Ed.), A history of psychology in autobiography. Vol.I. Worcester, Massachusetts: Clark University Press. 1930.
41. Leahey T. H. A history of psychology: main currents in psychological thought. New Jersey: Printice Hall, 1992.
42. Piaget J. Autobiography. In E.Boring, H.S.Langfeld, H.Werner, R.M.Yerkes (Eds.), A history of psychology in autobiography. Vol. 4. Worcester, Massachusetts: Clark University Press. 1952.
43. Piaget J. Six e'tudes de psychologie. Geneve: Editions Gonthier, 1964.

## თავი მეორე

### განწყობის ზოგადფსიქოლოგიური თეორია

გამოჩენილმა ქართველმა მეცნიერმა დიმიტრი უზნაძემ (1886–1950) შექმნა ზოგადფსიქოლოგიური მასშტაბის მოძღვრება. რომელიც მნიშვნელოვნად განსხვავდება XX საუკუნის სხვა ფსიქოლოგიური სისტემებისგან როგორც მეთოდოლოგიური ამოცანებითა და პრინციპებით, ისე საკუთრივ თეორიის შინაარსით.



უზნაძე სწავლობდა გერმანიაში, ლაიფციგის უნივერსიტეტში, ექსპერიმენტული ფსიქოლოგიის მამამთავართან ვილჰელმ ვუნდტთან. თავად ვუნდტის გარდა სხვადასხვა კურსები აქ ისეთ თვალსაჩინო მეცნიერებს მიჰყავდათ, როგორც იყო ბარტი, კრიუგერი, ფოლკელტი, შპრანგერი და სხვა. საფუძვლიანი ფილოსოფიური და ფსიქოლოგიური განათლების მიღების შემდეგ უზნაძე ბრუნდება საქართველოში და ქუთაისში იწყებს პრაქტიკულ-საგანმანათლებლო, საზოგადოებრივ-პედაგოგიურ და სამეცნიერო მოღვაწეობას. მისი მეცნიერული ინტერესები იმ ხანად მიმართული იყო ლიტერატურათმცოდნეობისა და ესთეტიკის თეორიის, ფილოსოფიისა და პედაგოგიკისადმი (3).

უზნაძე სერიოზული ფილოსოფოსი იყო. მისი შემოქმედება ამ სფეროში მოიცავს როგორც ფილოსოფიის ისტორიას (მონოგრაფიები სოლოვიოვისა და ბერგსონის ფილოსოფიური სისტემები შესახებ), ასევე აქტუალურ ფილოსოფიურ პრობლემათიკას: სიკვდილი და უკვდავება, ომი და ცხოვრების რაობა, პირადი ბედნიერება და ერისა თუ კულტურის სამსახური. ინდივიდუალობა და უნივერსალურობა – აი იმ თემების არასრული ჩამონათვალი, რომელთაც უზნაძე ამუშავებდა. უზნაძის ფილოსოფიურ თხზულებებს დღესაც არ დაუკარგავთ მეცნიერული მნიშვნელობა და აქტუალობა, ხოლო მათი ავტორი კი სამართლიანად ითვლება არა მხოლოდ ქართული ფსიქოლოგიური სკოლის, არამედ ფილოსოფიური სკოლის ერთ-ერთ ფუძემდებლადაც (25).

ძალიან მდიდარია და საინტერესო მისი პედაგოგიური შემოქმედებაც. უზნაძემ წარმოადგინა შეხედულებათა მთლიანი სისტემა, რომელიც მოიცავს როგორც პედაგოგიკის, ისე ასაკობრივი და პედაგოგიური ფსიქოლოგიის უმნიშვნელოვანეს საკითხებს (22)(62).

უზნაძე თბილისის უნივერსიტეტის ერთ-ერთი დამაარსებელია. მისი გახსნის შემდეგ 1918 წელს, იგი თბილისში დაშვიდრდა და საქართველოში ფსიქოლოგიური მეცნიერების ჩამოყალიბებას შეუდგა. ამ მიმართულებით მან უამრავი რამ გააკეთა. შექმნა სასწავლო და კვლევითი დაწესებულებები (კათედრა და ლაბორატორია უნივერსიტეტში, კათედრები სოხუმსა და ქუთაისში, კვლევითი ინსტიტუტი მეცნიერებათა აკადემიის სისტემაში). უზნაძე წერდა სახელმძღვანელოებს, ქმნიდა ტერმინოლოგიას, ამზადებდა კადრებს და საკმაოდ მღვწილად ჩამოაყალიბა სამეცნიერო სკოლა, რომელშიც სახელოვანი ქართველი ფსიქოლოგების მთელი პლეადა გაერთიანდა.

უადრესად ფართოა უზნადის ფსიქოლოგიური ინტერესების სფერო. გარდა ასაკობრივი და ქვადგოვიანი ფსიქოლოგიის საკითხებისა, იგი ერთ ზანს ფსიქოტექნიკის (შრომის ფსიქოლოგიის) საკითხებსაც იკვლევდა (61). ძალზე მრავალფეროვანია იმ პრობლემების წრე, რომელთაც უზნაძე ამუშავებდა ზოგად ფსიქოლოგიაში. იგი იკვლევდა ფსიქოლოგიის ისტორიის და მეთოდოლოგიის პრობლემატიკას; შეისწავლიდა ცალკეულ ფსიქიკურ ფუნქციებს და გამოთქვამდა მრავალ საყურადღებო მოსაზრებას კოგნიტიური, ემოციური და კოლიტური ფსიქიკური პროცესების შესახებ. მის კალამს ეკუთვნის ორი სქელკანანი სახემძღვანელო ზოგად ფსიქოლოგიაში (43). მაგრამ მისი ცხოვრების მთავარი საქმე, რა თქმა უნდა, განწყობის ზოგადფსიქოლოგიური თეორია იყო.

უზნაძემ კვლევითი მუშაობა ფსიქოლოგიაში გასული საუკუნის ოციან წლებში დაიწყო. ეს იყო პერიოდი, როდესაც ფსიქოლოგია ე.წ. ღია კრიზისის ზანაში შევიდა და ტრადიციული ფსიქოლოგიის უნაყოფობა საყოველთაოდ ნათელი გახდა. ევროპასა და ამერიკაში თავი იჩინა ფსიქოლოგიის რეფორმირების ძლიერმა ტენდენციამ. გაჩნდა სრულიად ახალი ფსიქოლოგიური სისტემები (ფსიქოანალიზი, ბიპევიორიზმი, გეშტალტფსიქოლოგია და. ა.შ.), რომლებიც სხვადასხვა ასპექტში დაუპირისპირდნენ კლასიკურ ფსიქოლოგიას. მაგრამ ეს ფსიქოლოგიური კონცეფციები ერთმანეთსაც უპირისპირდებოდნენ და ბევრი მხრივ ურთირთგამომრიცხავნიც იყვნენ. ფსიქოლოგიური კვლევა განსხვავებული და შეუთავსებელი პროგრამების საფუძველზე მიმდინარეობდა. არ არსებობდა ერთიანი ფსიქოლოგიური მეცნიერება; არსებობდა მრავალი ფსიქოლოგია. საჭირო იყო მოცემული ფსიქოლოგიური სისტემების ძლიერი და სუსტი მხარეების გარკვევა და პრინციპული ხარვეზების დაძლევის გზის პოვნა.

თავდაპირველად უზნაძემ სწორედ ასეთ უზნიშნელოვანეს მეთოდოლოგიურ საშუაოს მოჰკიდა ხელი. სათანადო ანალიზის შედეგად იგი იმ დასკვნამდე მივიდა, რომ აქამდე არსებულ ყველა ფსიქოლოგიურ შეხედულებას ერთი საერთო შეცდომა ახასიათებდა. ისინი დაფუძნებულნი იყვნენ შეუძომწმებელ და უკრიტიკოდ მიღებულ მეთოდოლოგიურ პრინციპზე, რომელსაც უზნაძემ უშუალობის პოსტულატი უწოდა. თავის ორიგინალურ ზოგადფსიქოლოგიურ თეორიაში მან ამოცანად აღნიშნული პოსტულატის დაძლევა დაისახა. ამ მეთოდოლოგიურ ამოცანას შემდგომში "უზნადის ამოცანა" უწოდეს (33).

უშუალობის პოსტულატი ფსიქოლოგიაში ბუნებისმეტყველების, კერძოდ ფიზიკის პირდაპირი მიბაძით იქნა შემოტანილი. იმუამინდელ ფიზიკაში კი მექანიკური მიზეზობრიობის პრინციპი ბატონობდა, რომლის თანახმად ერთი ფიზიკური მოვლენა უშუალოდ იწვევს მეორეს; მიზეზსა და შედეგს შორის უშუალო კავშირი არსებობს. ეს პრინციპი ფსიქიკის სფეროშიც გადმოიტანეს; რაც არ უნდა იყოს ფსიქიკური მოვლენის მიზეზი, გარემოს ფაქტორი თუ სხვა ფსიქიკური ფაქტი. იგი მას უშუალოდ და პირდაპირ იწვევს. ამ შემთხვევაში მნიშვნელობა არა აქვს ფსიქოფიზიკურ პრობლემასთან დაკავშირებით უშუალობის პრინციპის რომელ ვარიანტთან გავაქვს საქმე. ურთიერთზემოქმედების თეორიის მიხედვით გარეგანი იწვევს შინაგანს ანუ განცდას. პარალელიზმის მოძღვრების თანახმად ერთი განცდის მიზეზი მხოლოდ მეორე განცდა შეძლება იყოს. ფსიქიკური ფაქტის უშუალო გამოწვევი ყველა შემთხვევაში ან გარე სტიმულია, ან სხვა ფსიქიკური ფაქტი. განსხვავებული ბუნების მქონე რეალობა, რომელიც მათ ურთიერთობას აშუალებს ამ სქემაში არ მოიაზრება.

უზნადის აზრით, უშუალობის პოსტულატს აქამდე არსებული მივლი ფსიქოლოგია ეწუძნება. ასეა კლასიკურ ფსიქოლოგიაში, სახალდობრ ფსიქოფიზიკაში, სადაც



გამღიზიანებელი უშუალოდ იწვევს შევრძნებას; ასევე ასოციაციონიზმში, სადაც ერთ წარმოდგენას ავტომატურად მოყვება მასთან რაიმე სახით დაკავშირებული მეორე წარმოდგენა. იგივე ითქმის ეუნდტზეც, რომელიც ფსიქიკური წარმონაქმნების ახსნას ასეთივე ფსიქიკური მოვლენების უშუალო ურთიერთზემოქმედებით ცდილობს. უშუალოდის პოსტულატს ეფუძნება შედარებით ახალი ფსიქოლოგიური შეხედულებებიც. გემტალტფსიქოლოგია ერთმანეთისაგან მიჯნავს მარტივ, კერძო და რთულ, მთლიანობით ფსიქიკურ მოვლენებს და აღნიშნავს, რომ პირველს მეორე განსაზღვრავს. მაგრამ, საქმე ისაა, რომ ორივე ჩვეულებრივი ფსიქიკური მოვლენების სამყაროს კუთვნილებათა და ამიტომ ზეგავლენის წესიც უშუალო რჩება.

ბიპევიორიზმის დახასიათება ამ მხრივ არავითარ სირთულეს არ წარმოადგენს. კლასიკური (უილსონი) და რადიკალური ბიპევიორიზმის თანამედროვე ვარიანტებში (სკინერი) სტიმული უშუალოდ განსაზღვრავს რეაქციას. რაც შეეხება ნეობიპევიორიზმს, სადაც ნაცადია სტიმულსა და რეაქციას შორის ე.წ. შუალედური ცვლადების შემოტანა, ძირითადი არსი, პრინციპში, აქაც უცვლელი რჩება. საქმე ისაა, რომ ეს ცვლადები ან წმინდა ოპერაციონალურად არიან განსაზღვრულნი და ამ გამაშუალებლების ჭეშმარიტი ფსიქოლოგიური ბუნების შეასახებ ვარაუდებიც არ გამოითქმის, ან მათი დახასიათება ისეთი ტერმინებით ხდება (ცოდნა, გემტალტი, მოლოდინი, ლტოლვა, მიზანი), რომლებსაც ისევ და ისევ ჩვეულებრივ ფსიქიკურ წარმონაქმნებსა და პროცესებთან მიეყვართ (იხ. თავი მეხუთე). ერთი სიტყვით, "თუ გარემო – ფიზიკური იქნება იგი თუ ფსიქიკური – უშუალოდ მოქმედებს ჩვენს ფსიქიკაზე. თუ ჩვენი მოტორული და ფსიქიკური პროცესები მათზე მოქმედი სტიმულების უშუალო პასუხს წარმოადგენენ, მაშინ გამოდის, რომ სინამდვილესთან ურთიერთობას სუბიექტი კი არა, მისი ფსიქიკა, ან კერძოდ, მისი მოტორიკა ამყარებს, რომ ჩვენი ქცევა თუ განცდა სუბიექტის არსებითი მონაწილეობის გარეშე ჩნდება და, მაშასადამე, მათზე მოქმედი სტიმულებით ერთმნიშვნელოვნად განისაზღვრება" (19; 20). ამრიგად, ასკენის უზნაძე, კლასიკური ფსიქოლოგია უსუბიექტო ფსიქოლოგიაა.

ეს, ცხადია, არ ნიშნავს იმას, რომ აქამდე არსებული ფსიქოლოგიისთვის სუბიექტის, პიროვნების ცნება სრულიად უცხოა. პირიქით, ფსიქოლოგიაში ხშირად მიუთითებენ იმაზე, რომ გარე ზემოქმედება ერთმნიშვნელოვნად არ განსაზღვრავს ფსიქიკური რეაგირების ამა თუ იმ ფორმას, ვინაიდან მათ შორის სუბიექტია მოთავსებული, რომელიც თავისი თვისებებით აშუალებს ამ ურთიერთობას. უშუალოდის პრინციპი ერთი შეხედვით დაძლეულია, მაგრამ უზნაძე აჩვენებს, რომ ეს ასე არ არის. აქ გადამწყვეტი მნიშვნელობა იმას ენიჭება, თუ რა შინაარსისა ჩადებული ტერმინ სუბიექტში. თუ სუბიექტი მხოლოდ ფსიქიკურ მოვლენათა ერთობლიობად იქნება მიჩნეული (ეუნდტი), საქმის ვითარება არსებითად არ შეიცვლება. ეს ეხება შტერნის პერსონოლოგიასაც, სადაც თითქოს ყველაზე მეტადაა ნაცადი პიროვნების ფენომენის თავისებურებების ჩვენება. მაგრამ შტერნი არ მოუთითებს ისეთ განმასხვავებელ არეზე, სადაც წარმოდგენილი იქნებოდა პიროვნების ცნების სპეციფიკური შინაარსი. აქედან გამომდინარე, იგი იძულებული ხდება პიროვნების დახასიათებისას ისევ ტრადიციული მოვლენებით შემოისაზღვროს. უშუალოდის პრინციპი აქაც ძალაში რჩება, ვინაიდან სუბიექტსა და გარემოს შორის ასე გაგებული ურთიერთობა კვლავ ცნობიერების კარგად ცნობილ (შემეცნებით, ემოციურ თუ ვოლიტურ) პროცესებსა და სინამდვილეს შორის ურთიერთობას ნიშნავს.

ამრიგად, თუ ფსიქოლოგიაა მყარ მეთოდოლოგიურ პოზიციად და იმ ჩიხიდან გამოსვლა სურს, რომელშიც უშუალოდის პრინციპის მიღებამ შეიყვანა, მან

ამოსავალ წერტილად უნდა დაისახოს არა ფსიქიკური ცხოვრების ცალკეული აქტები, არამედ თვით სუბიექტი, როგორც მთელი, რომელიც სინამდვილესთან ურთიერთობის პროცესში ამ აქტებს მიმართავს და მათ ხასიათს თუ მიმდინარეობას განსაზღვრავს. ამისთვის საჭიროა მონახოს ისეთი სპეციფიკური რეალობა, რომელიც სუბიექტის მთლიანობით მდგომარეობას გამოხატავს და, ამ სახით, აშუალებს ურთიერთობას როგორც გარეგნულ და ფსიქიკურ აქტივობს, ისე ცნობიერების სხვადასხვა შინაარსებს შორის. აღნიშნული მეთოდოლოგიური მოთხოვნიდან გამომდინარე, სუბიექტის ამ სპეციფიკურ მდგომარეობას ორი აუცილებელი ნიშანი უნდა გააჩნდეს: მთლიანობა (რადგანაც ყველა კერძო ფსიქიკური პროცესი მისგან გამომდინარეობს) და არაცნობიერობა (ვინაიდან ცნობიერების შინაარსების გამაშუალებელი ინსტანცია ცნობიერი მოვლენა ვერ იქნება).

დაისახა რა აღნიშნული მეთოდოლოგიური ამოცანა, უზნაძე ახალი ფსიქოლოგიური სისტემის შექმნას შეუდგა. კვლევა-ძიება თავიდანვე ერთდროულად თეორიულ და ემპირიულ პლანში მიმდინარეობდა. დამუშავდა სისტემის ცენტრალური ცნება – განწყობა; გამოიკვეთა მისი არსებითი ნიშნები. პარალელურად დაიწყო განწყობის სპეციფიკური ფსიქოლოგიური თავისებურებებისა და კანონზომიერებების ექსპერიმენტული შესწავლა.



აღსანიშნავია, რომ განწყობის ცნება ფსიქოლოგიისთვის ახალი არ იყო. მისი დამუშავება XIX საუკუნეში დაიწყო და შემდგომ საუკუნეში გაგრძელდა. ზოგ შემთხვევაში იგი ამა თუ იმ ფსიქოლოგიური კონცეფციის საყრდენ ცნებადაც კი მოიაზრებოდა (მარბე და სხვა). მაგრამ განწყობის ცნების გამოყენების ყველა შემთხვევაში მასში იგულისხმებოდა რაიმე

ემოციური განცდა ან მოტორული მდგომარეობა, რომელიც სხვა განცდაზე (მაგ. აღქმაზე) ან მოტორულ პროცესზე (მაგ. რეაქტიის დროზე) მოქმედებს და მათზე მნიშვნელოვან გავლენას ახდენს. ასე გაგებული განწყობა ჩვეულებრივ, კერძო ხასიათის ფსიქოფიზიკურ პროცესს წარმოადგენდა და, ცხადია, ვერ შეასრულებდა ამ პროცესებსა და სინამდვილეს შორის შუამდებარე რგოლის როლს.

სწორედ ეს ფუნქცია აკისრია განწყობას უზნადის თეორიაში. იგი უნივერსალური გამაშუალებელი ცვლადია გარემოსა და ცნობიერებას, თვითონ ცნობიერების მოვლენებსა და, აგრეთვე, ცნობიერებასა და ქცევას შორის. ამ ფუნქციების შესრულება მას იმიტომ შეუძლია, რომ მთლიანი სუბიექტის სპეციფიკურ მოდელიკაციას წარმოადგენს და მის სამოქმედოდ მომართავს განაპირობებს. უზნადის მიხედვით, მოთხოვნილებით აღძვრულ ინდივიდში სიტუაციის ზემოქმედების შედეგად იქმნება სპეციფიკური მთლიანი მდგომარეობა – განწყობა. მისი ფსიქოლოგიური არსი მოთხოვნილებისა და სიტუაციის შესაბამისი აქტივობის განხორციელების მზაობაში მდგომარეობს. განწყობა აქტივობისათვის მომზადების, მომართვის მდგომარეობაა, მდგომარეობა, რომელიც ახასიათებს ერთიან სუბიექტს როგორც მთლიანობას და არა მის ცალკეულ პროცესსა თუ ფუნქციას.

✓ განწყობა პირველადი მდგომარეობაა, რომელთან მიმართებაში სუბიექტში მიმდინარე ყველა ფსიქოფიზიკური პროცესი მეორადი ხასიათისაა. ეს პროცესები, ჩვეულებრივ, ქცევას ემსახურებიან და ამა თუ იმ კონკრეტული ქცევის ფორმაში არიან მოცემული; ქცევა კი საზოგადოდ "გარე სინამდვილის ზემოქმედებით განისაზღვრება არა უშუალოდ, არამედ გაშუალებულად, სახელობრ, სუბიექტის ქცევაში მისი მთლიანო-

ბთი ასახვის, სუბიექტის ქცევის განწყობის საშუალებით. ქცევის ცალკე აქტები, მთელი ფსიქიკური ცხოვრება, ამისდა მიხედვით, მეორადი წარმოშობის მოვლენას წარმოადგენს" (23; 136). უზნადის თეორიის ძირითადი სქემა ასათია: გარემო – სუბიექტი (განწყობა) – ქცევა. განწყობა გააზრებულია როგორც შუალედური ცვლადი გარემოსა და ქცევას შორის. იგი ქცევის უშუალო მიზეზია, ქცევის რეალური ფსიქოლოგიური მექანიზმია. განწყობა წინ უსწრებს ქცევას და განსაზღვრავს მის მიზანშეწონილ ხასიათს; იგი ქცევის მიზანშეწონილების საფუძველია. განწყობა მთლიანი სუბიექტის ქცევისათვის მზაობაა. მასში თავმოყრილია ყველა ის მომენტი, რომელიც აქტივობის მიზანშეწონილი განვითარებისთვისაა აუცილებელი. ვინიდან განწყობა მოთხოვნილებისა და სიტუაციის საფუძველზე აგება, მას შეუძლია აღძრას და წარმართოს ქცევა საჭირო მიმართულებით.

განწყობის ფსიქოლოგია არც მხოლოდ გაშუალების მეთოდოლოგიური პრინციპის რეალიზაციაა და არც მხოლოდ ქცევის მიზანშეწონილების ამხსნელი თეორიული მოდელი. განწყობა, პირველ ყოვლისა, რეალური მოვლენაა, სუბიექტის სპეციფიკური მთლიანობითი მდგომარეობაა. აქედან გამომდინარე, ის ემპირიულად უნდა იქნას შესწავლილი. ექსპერიმენტული ფსიქოლოგიის მექაში – ლაბორატორიაში ნასწავლამ უზნაძემ თავიდანვე მიაგნო განწყობის ექსპერიმენტული კვლევის მარტივ, მოხდენილ და ეფექტურ მეთოდს. ცდისპირს ტაქტილურად (ხელბში) ან ვიზუალურად მიუწოდებდა ორი არატოლი ბურთი (ან წრე) – ვთქვათ მარჯვნივ დიდი, მარცხნივ პატარა. ყოველი ექსპოზიციისას ცდისპირი აფასებს ბურთების სიდიდეს და აფიქსირებს მათ არატოლობას. ცდის ეს საფიქსაციო ნაწილი 10-15 ექსპოზიციას მოიცავს. მოულოდნელად ექსპოზიცია იცვლება და ცდისპირს ტოლი ბურთები (წრეები) მიეწოდება. იწყება ცდის კრიტიკული ნაწილი, რომლის დროსაც უზნაძეს შემთხვევაში იქნება ილუზია, ანუ ცდისპირი ობიექტურად ტოლ ბურთებს (წრეებს) არატოლად აფასებს. ილუზია უმეტეს წილად კონტრასტულია, ე.ი. უფრო დიდად ეჩვენება იმ მხარეს, სადაც მანამდე მცირე ზომის მასალა ეძლეოდა და პირიქით. თუმცა, შედარებით იშვიათად, თავს იჩენს ასიმოლაციური ილუზიაც. ე.ი. ილუზიური აღქმა საფიქსაციო აღქმის მიმართულებით წარიმართება.

უზნაძის და მისი მოწაფეების ინტენსიური კვლევა-ძიების შედეგად საბოლოოდ და ერთმნიშვნელოვნად დამტკიცდა, რომ ილუზიის რა სახესთანაც არ უნდა გვეკონდეს საქმე, ის გამოწვეულია ცდის პირველ ნაწილში დაფიქსირებული განწყობის მოქმედებით. განწყობა, რომელიც იქნება და მტკიცდება საფიქსაციო ცდაში, განსაზღვრავს და წარმართავს პერცეპტულ პროცესს – აღქმის ილუზიას. ეს მეთოდი ფიქსირებული განწყობის მეთოდის სახელისადაც ცნობილი, ხოლო მისი გამოყენებით მიღებულ განწყობის ეფექტებს პიაჟემ "უზნაძის ეფექტები" უწოდა (76). შემდგომმა კვლევებმა აჩვენეს, რომ ამაღავარი განწყობის ეფექტების მიღება შესაძლებელია არა მხოლოდ აღქმის, არამედ აზროვნების, წარმოსახვის, ფსიქო-მოტორული აქტივობის თუ სხვა სფეროში. ეს საგნებით ადასტურებს იმას, რომ განწყობა ყოველგვარი ფსიქოფიზიკური აქტივობის საფუძველსა და გამსაზღვრელ მექანიზმს წარმოადგენს. უზნაძის მეთოდი უბრალოდ საშუალებას იძლევა ეს განწყობა შეექმნათ, გაეაძლიეროთ და შემოვიწინაოთ, დავაღვიროთ მისი აქტივობაში გამოვლენის კანონზომიერებანი.

ამრიგად, არსებობს განწყობის ორი სახე: პირველადი (აქტუალური) და მეორადი (ფიქსირებული). განმეორების ან დიდი პიროვნული წონის შემთხვევაში აქტივობის წინ შექმნილი პირველადი განწყობა ფიქსირდება და ლატენტურ ფორმაში გადადის. შემონახული ფიქსირებული განწყობები სათანადო პირობებში აქტუალიზირდებიან და

შესაბამის აქტივობას წარმართავენ. მაშასადამე, განწყობათა ფიქსაციის მექანიზმი, უზნაძის თანახმად, საზოგადოდ გამოცდილების შექენისა და შეპონახვის მექანიზმია. რადგანაც ფიქსირებული განწყობა ყველა იმ არსებითი ნიშნების მატარებელია, რაც საერთოდ განწყობას გააჩნია. მისი კვლევით შესაძლებელი ხდება იმ სპეციფიკური ზოგადფსიქოლოგიური თუ დიფერენციალურფსიქოლოგიური კანონზომიერებების დადგენა და შესწავლა, რაც განწყობის მოვლენას ახასიათებს. უზნაძის და მისი მიმდევრების რამდენიმე თაობის ფართო კვლევითი მუშაობის შედეგად მოპოვებულ იქნა მრავალი ემპირიული მონაცემი, რამაც უზნაძის სკოლა გამორჩეული ექსპერიმენტული კულტურის სკოლად აქცია.

პირველ რიგში დამტკიცდა თეორიის ძირითადი დებულებები განწყობის ბუნების შესახებ. სახელდობრ, განწყობის მთლიანობა და არაცნობიერობა. ამ უკანასკნელის დასადგენად გამოყენებულ იქნა ფიქსირებული განწყობის კლასიკური ცდები, ოღონდ ჰიპნოზურ მდგომარეობაში. ჰიპნოზში მყოფ ინდივიდს უტარდება საფიქსაციო ცდები; კრიტიკულ ცდებში ბურთები შესაფასებლად ეძლევა ჰიპნოზიდან გამოსვლის შემდეგ. ამ შემთხვევაში ადამიანი სრულიად ჩვეულებრივ ცნობიერ მდგომარეობაში იმყოფება, ოღონდ მას არაფერი ახსოვს ჰიპნოზის დროს განწყობის შესაქმნელად და გასაძლიერებლად ჩატარებული პროცედურების თაობაზე. ე.ი. აქვს ე.წ. პოსტჰიპნოტიური ანეზია. მიუხედავად ამისა განწყობა თავს მაინც იჩენს – ცდისპირი ილუზორულად აღიქვამს კრიტიკულ ექსპოზიციას. ეს ცდები ადასტურებს, რომ განწყობის წარმოშობისა და მოქმედების პროცესები არ ცნობიერდება. მაშასადამე განწყობა არაცნობიერია.

მაგრამ არის კი ეს არაცნობიერი პროცესი მთლიანპიროვნებისეული ხასიათისა? ამ ცდების მიხედვით ხომ შეიძლება გვეფიქრა, რომ ეს ლოკალური, პერიფერიული პროცესია, რომელიც ინდივიდის რომელიმე კერძო, ვთქვათ მოტორულ ან პერცეპტულ სისტემაში წარმოიქმნება და მოქმედებს. უზნაძემ სპეციალურად აჩვენა, რომ ეს ასე არ არის, რომ განწყობა ცენტრალური ხაზის მოვლენაა და მართლაც სუბიექტის მთლიან მდგომარეობას წარმოადგენს. ამისთვის საფიქსაციო ცდები ხელებით მოსინჯვის გზით ანუ პაპტურ არეში ჩატარდა, ხოლო კრიტიკული ცდები მხედველობით არეში (ან პირიქით). გამოირკვა, რომ ამ შემთხვევაშიც ფიქსირებული განწყობის ჩვეულებრივ უფექტებთან გვაქვს საქმე. მაშასადამე, ხდება განწყობის გავრცელება, არადიაცია ერთი ფუნქციონალური სისტემიდან მეორეში. ეს, თავის მხრივ, შეუძლებელი იქნებოდა, თუ განწყობა ერთ კერძო პროცესთან, ვთქვათ მოტორულთან ან პერცეპტულთან იქნებოდა დაკავშირებული.

არსებითად იგივეზე მეტყველებს ექსპერიმენტების სხვა ციკლის მონაცემები, რომლებშიაც დადასტურდა, რომ გარკვეულ მასალაზე (მაგ. წრებზე) ფიქსირებული განწყობა ადვილად ტრანსპონირდება სხვა მასალაზე ( მაგ. კვადრატებზე). ე.ი. მიმართებაზე (ამ შემთხვევაში დიდი-პატარა) შექმნილი განწყობა ერთი რომელიცობითი მასალიდან მეორეზე გენერალიზირდება. საზოგადოდ, ირადიაციისა და გენერალიზაციის უფექტები არაორაზროვნად მიუთითებენ განწყობის მთლიანპიროვნებისეულ ხასიათზე. ვინაიდან განწყობილია მთელი სუბიექტი, ეს მდგომარეობა მის ყველა სტრუქტურულ არეში აისახება და ყოველგვარი მასალის აღქმასა თუ სხვა ხაზის აქტივობაზე ვრცელდება.

ფიქსირებული განწყობის ცდებში ილუზია წარმოიქმნება. ისმის კითხვა, ხდება თუ არა ადექვატურ აღქმაზე გადასვლა და, თუ ხდება, როგორ. საკითხი ფიქსირებული განწყობის ჩაქრობის ეხება. აქ გარკვეული კანონზომიერებები გამოვლინდა. აღმოჩნდა,

რომ საზოგადოებრივ განწყობის შექმნისა და ჩაქრობის პროცესები განსხვავებულად მიმდინარეობენ სხვადასხვა ინდივიდებში. უფრო მეტიც, ამ პროცესების დინამიკის რაგვარობის მიხედვით ადამიანთა ინდივიდუალურ-ფსიქოლოგიურ თავისებურებებზე შეიძლება მსჯელობა. ამდენად, ფიქსირებული განწყობის მეთოდმა დიფერენციალურ-ფსიქოლოგიური მნიშვნელობაც შეიძინა. იმის მიხედვით, თუ რამდენად სწრაფად ფიქსირდება განწყობა, როგორია ილუზიის სიდიდე, მისი ჩაქრობის პროცესის დინამიკა, რამდენად გამძლეა დროში საგანწყობო უწყებები და სხვა. შესაძლებელია გამოიყოს განწყობის ესა თუ ის ტიპი (მაგ. სტატიკური ან დინამიკური, პლასტიკური ან ტლანქი, კონსტანტური ან ვარიაციული, სტაბილური ან ლაბილური). განწყობის ამ ფორმალურ-დინამიკურ მახასიათებლებზე დაყრდნობით პიროვნების ქარაქტეროლოგიურ თვისებებზე შეიძლება ლაპარაკი. ეს არც უნდა იყოს გასაკვირი თუ გაუთვალისწინებთ, რომ განწყობა მართლაც მთლიანი სუბიექტის მოცემულობა და მისი გამოხატვის ფორმაა.

უზნადის მიერ დაწვებულმა პიროვნების განწყობისეული თავისებურებების შესწავლამ ქართულ ფსიქოლოგიურ სკოლაში ფართო ხასიათი მიიღო. განსაკუთრებული აღნიშვნის ღირსია ვ. ნორაკიძისა და მისი თანამშრომლების გამოკვლევები. სახელობრ, დადგენილ იქნა, რომ განწყობის ტიპსა და სხვა ფსიქოლოგიურ მათოდებით მიღებულ მონაცემებს შორის მყარი კორელაციური კავშირი არსებობს. ამდენად, ფიქსირებული განწყობის მეთოდმა სერიოზული ფსიქოლოგიური ტექნიკის სახე მიიღო, რომელიც პიროვნების ხასიათობრივი თავისებურებების გამოვლენის საშუალებას იძლევა (50)(51).

ფიქსირებული განწყობის მეთოდის მაღალ ფსიქოლოგიურ პოტენციალზე მიუთითებს გამოკვლევათა ციკლი. რომელიც უზნადის ხელმძღვანელობით ჩატარდა ფსიქოპათოლოგიის სფეროში (4)(23). უზნადე აძლიერდა მოსაზრებიდან, რომ ფსიქიკური მოქმედების ყოველგვარმა გადახრამ პირველ ყოვლისა მის საფუძვლად მდებარე ფსიქოლოგიურ მექანიზმში ანუ განწყობაში უნდა იჩინოს თავი. ამიტომაც ავადმყოფური ფსიქიკის შემთხვევაში განწყობის შექმნის, მოქმედების და შეცვლის პროცესებს თავისებური ხასიათი უნდა ჰქონდეს. კვლევაში ეს ვარაუდი სავსებით დადასტურდა. აღმოჩნდა რომ ფსიქოპათოლოგიის სხვადასხვა შემთხვევებში ფიქსირებული განწყობის მახასიათებლები არსებითად განსხვავდებიან ნორმისაგან. ამასთან, ეს განსხვავება ყოველი კონკრეტული დარღვევის შემთხვევაში (შიზოფრენია, ეპილეფსია, ისტერია და ა.შ.) სპეციფიკურ სახეს ატარებს. კვლევამ ისიც აჩვენა, რომ განწყობის ფორმალური სტრუქტურა გამოჯანსაღების ან მღვდმარეობის გაუმჯობესების შესაბამისად იცვლება (21). შემდგომში განწყობის სამელიტინო ფსიქოლოგიის სფეროში წარმოებულმა კვლევამ უფრო ფართო ხასიათი მიიღო. იგი გასცდა მხოლოდ ფსიქოპათოლოგიის სფეროს და მრავალი ფსიქოსომატური დაავადებაც მოიცვა (6).

როგორც ვხედავთ, განწყობის ფსიქოლოგიაში პიროვნებასთან დაკავშირებული პრობლემატიკა საკმაოდ ფართოდაა წარმოდგენილი. აქ შეიძლება რამდენიმე ასპექტი გამოიყოს; ზოგადფსიქოლოგიური თვალსაზრისით მოცემულია შეხედულება იმის შესახებ, რომ ქცევის მთლიანი სუბიექტის (მათ შორის პიროვნების) ფსიქოლოგიური არსებობის ფორმა, მოღუსი არის განწყობა. ამ შემთხვევაში მთავარია ის, რომ ქცევის ყოველი სუბიექტი მთლიანია, მაგრამ ყოველი სუბიექტი არ არის პიროვნება (მაგალითად ცხოველი). აქედან გამომდინარე, ბუნებრივად დაისმის საკითხი პიროვნების, როგორც სპეციფიკური ადამიანური ქცევის სუბიექტის თავისებურების შესახებ.

ქვეყნისა და ფსიქიკის ადამიანური ღონის სპეციფიკის ცხადყოფა უზნაძეხთვის ერთ-ერთ უმნიშვნელოვანეს ამოცანას წარმოადგენდა. ამას ადასტურებს მისი შეხედულებების სისტემა ნებელობაზე (აგრეთვე ე.წ. ობიექტივაციაზე, რაც ქვემოთ იქნება განხილული). ავტორი ცდილობდა ეჩვენებინა, რომ ნებელობა ადამიანის (პიროვნების) ის უნარია, რომელიც მას ყველა სხვა ცოცხალი არსებისგან გამოარჩევს. ნებელობის საშუალებით ყალიბდება განწყობა, რომელიც სპეციფიკურ ადამიანურ ქცევას ედება საფუძვლად; ამ განწყობის შექმნისა და მოქმედების კანონზომიერებები მხოლოდ ადამიანისთვის დამახასიათებელ მინაგან და გარეგან ფაქტორებს გულისხმობენ. პიროვნების ფსიქოლოგიის კონტექსტში მთავარია ის, რომ პიროვნებისა და საზოგადოების ინტერესების შესაბამისი ქცევის განწყობის შექმნას განსაზღვრავს და აადვილებს წინასწარი მიდრეკილება (დისპოზიცია), რომელიც ადამიანს აქვს აღნიშნული ქცევის მიმართ. ასეთი მიდრეკილება პიროვნების ხასიათის სახითაა მოქმედული; ხასიათი ნებელობის დისპოზიციაა. იგი ყალიბდება ცხოვრების განმავლობაში ვარკვეული ქცევების შესრულებისა და მათი ქვეშეობაზე განწყობების ფიქსაციის გზით. ასეთი განმტკიცებული, დისპოზიციური განწყობები ქმნიან პიროვნების ხასიათის სტრუქტურას. უზნაძე მიუთითებს, რომ “ნებელობის აქტის წარმატება იმაზე დამოკიდებული, აქვს თუ არა პიროვნებას ამ სიტუაციის ზეგავლენით ამ განწყობის აქტუალიზაციის უნარი, ე.ი. აქვს თუ არა მას ეს განწყობა დისპოზიციურად მაშასადამე, გამოდის, რომ ის, რასაც ჩვეულებრივ, ხასიათს ვუწოდებთ, ნამდვილად პიროვნების დისპოზიციურ განწყობას, გარკვეულ განწყობათა აქტუალიზაციის უნარს წარმოადგენს” (21; 244). საზოგადოდ პიროვნებას. მის სტრუქტურას ეს განწყობები ქმნიან; ისინი განსაზღვრავენ, თუ რა მიმართულებით წარმართება ადამიანის მოქმედება კონკრეტულ პირობებში.

შედეგობში დიდი პიროვნული წონის მქონე დისპოზიციური განწყობების, როგორც პიროვნების სტრუქტურის ძირეული ერთეულების, პიროვნული ნიშნების განხილვას უზნაძის სკოლაში სერიოზული ყურადღება მიექცა (52)(55). ამ ბოლო დროს ეს ცნება ნაყოფიერად გამოიყენება შ. ნადირაშვილის მიერ, რომელიც ცდილობს მაქსიმალურად წინ წამოსწიოს პიროვნების ზოგადი თეორიის პრობლემატიკა განწყობის ფსიქოლოგიაში და თავის მოდელს “განწყობის ანთროპულ თეორიას” უწოდებს. მის მიერ ნაჩვენებია დისპოზიციური განწყობების შექმნისა და შეცვლის მრავალი მნიშვნელოვანი კანონზომიერება. საბოლოო ჯამში პიროვნება დისპოზიციური განწყობების სახითაა წარმოდგენილი (13).

გარდა ამისა, განწყობის თეორიაში პიროვნების პრობლემა დამუშავებულია დიფერენციალურ-ფსიქოლოგიური თვალსაზრისითაც – იგულისხმება პიროვნების განწყობისეული ტიპოლოგია – და სამედოციანო ფსიქოლოგიის კუთხითაც – შეხედულება განწყობაზე, როგორც პიროვნების ფსიქოფიზიკური სისტემების დარღვევისა და ნორმალისთვის მექანიზმის შესახებ (59).

პიროვნების (სუბიექტის) კატეგორიასთან ერთად განწყობის თეორიაში დამუშავებულია ფსიქოლოგიის ისეთი ძირეული კატეგორიებიც, როგორებიცაა ქცევა, ცნობიერება და არაცნობიერი. სრულყოფილი, უნივერსალური ზოგადფსიქოლოგიური კონცეფცია ამ კატეგორიებს ერთიანი პრინციპიდან გამომდინარე უნდა განიხილაგდეს. ასეა განწყობის თეორიაში.

როგორაა მასში წარმოდგენილი თუნდაც არაცნობიერის კატეგორია? არაცნობიერის სფერო განწყობის სფეროა – ესაა ამოსავალი დებულება. თეორიის წინაშე მდგარი ძირითადი მეოთხეოლოგიური ამოცანიდან გამომდინარე, განწყობა გაგებულია როგორც რეალობა, რომელიც აშუალებს ცნობიერების მიმართებას ფიზიკურთან და

ფიზიოლოგიურთან და მიმართებას თავად ცნობიერების მოვლენებს შორის. ამიტომ განწყობა თვითონ აუცილებლად არაცნობიერია. უზნაქ არა ერთხელ აღნიშნავდა, რომ "განწყობა ცნობიერების შინაარსს არ წარმოადგენს, იგი ისეთი კატეგორიის მოვლენაა, რომელიც განცდისეულად არ გვეძლევა. გარკვეულ წრეში არ ხვდება" (18; 23); იგი კატეგორიულად უსვამდა ხაზს, რომ "ცნობიერი განცდები შეიძლება ჩვენი განწყობის გარკვეული ზემოქმედების ქვეშ იმყოფებოდნენ. განწყობისა, რომელიც თავის მხრივ არავითარ შემთხვევაში ჩვენი ცნობიერების შინაარსად არ ჩაითვლება (23; 43). როგორც ზემოთ დავრწმუნდით, ეს ვითარება ექსპერიმენტულადაც იქნა ნაჩვენები. მაგრამ დგება საკითხი განწყობის ონტოლოგიური ბუნების შესახებ: რა რეალობის მიეკუთვნება იგი? არის თუ არა ის ფსიქიკური? თორიის შემუშავების საწყის ეტაპზე უზნაქ ფიქრობდა, რომ განწყობა "სინამდვილის ჯერ უცნობ არეს წარმოადგენს. რომლისთვისაც სუბიექტურისა და ობიექტურის საწინააღმდეგო პოლუსები სრულიად უცნობა და რომელშიც ჩვენ მათი შინაგანი. გაუნაწევრებელი არსებობის შეურყენელ ფაქტთან გვაქვს საქმე" (26; 314). ამ ქვეფსიქიკურ არეს თავდაპირველად ბიოსფერო ეწოდა. ეს სახელწოდება ნათლად გამოხატავს იმას, რომ შემდგომში განწყობად ცნობილი მოვლენა სიცოცხლის პრინციპად იყო წარმოდგენილი; იგი ფსიქოფიზიკურად ნეიტრალურ რეალობად მიაზრებოდა (20).

მოგვიანებით უზნაქმ განწყობა ერთმნიშვნელოვნად ფსიქიკის სფეროს მაკუთვნა. განწყობა არაცნობიერი ფსიქიკურია. მაგრამ განწყობის სახით ფსიქიკის ისეთ განსაკუთრებულ სახაობასთან გვაქვს საქმე, რომელიც ჩვენს უშუალო ცნობიერებაში დღემდე დადასტურებული ფსიქიკურისაგან არსებითად განსხვავდება. თუ ფსიქიკურ სამყაროს განვითარების თვალსაზრისით შევხედავთ, საჭირო გახდება "ფსიქიკის ჩვეული საზღვრების გარღვევა" და მისი საკეფიფიკური არაცნობიერი ფორმის დაშვება. ფსიქიკა თავიდანვე ცნობიერების სახით ვერ ჩამოყალიბდებოდა. მან ხანგრძლივი ევოლუციური განვითარების გზა გაიარა. უნდა არსებობდეს ათვისი წერტილი, განვითარების ის საწყისი დონე, რომელიც ფსიქიკურისა და სიცოცხლის მიჯნაზეა. განწყობა სწორედ ასეთ არაცნობიერ ფსიქიკურ რეალობას წარმოადგენს. ფსიქიკის განვითარების რა სახეც არ უნდა გვექონდეს მზედველობაში (ფილოგენეზი, ონტოგენეზი, აქტუალგენეზი). განწყობა წინ უსწრებს და აპირობებს ფსიქიკის ჩვეულებრივ გამოვლინებებს (წარმოდგენებს, აზრებს, გრძნობებს და სხვა).

განწყობა ორგანიზმის ჩარჩოებში მოქცეული სინამდვილეა, იგი სუბიექტის მდგომარეობაა და ცნობიერების ყოველგვარი შინაარსი მისი გამოვლინებაა. მაგრამ ეს მხოლოდ ცნობიერებას, განცდას არ ეხება. შეიძლება ითქვას, რომ საზოგადოდ აქტივობაც და ქცევაც, პრინციპში, ფსიქოფიზიკური ბუნებისაა. ქცევაში ჩართული სხეულებრივი და მოტივური პროცესები ცნობიერების (შემეცნების, ემოციური, ვოლუტური) პროცესებთან ერთიანობაში აღმოცენდებიან იმ არაცნობიერი საწყისიდან, რომელსაც განწყობა ეწოდება. თვით განწყობა კი თავისებური ფსიქიკური ფენომენია, საკეფიფიკური რომელობითა და კანონზომიერებით. "როდესაც სუბიექტზე სინამდვილე მოქმედებს იგი, როგორც მთლიანი, უპასუხებს მას, როგორც ეს საკეფიფიკური, ეს თავისებური რეალობა, რომელიც წინ უსწრებს კერძოულ ფსიქიკურსა და ფიზიოლოგიურს და მათზე არ დაიყვანება" (19; 25). ამავე დროს "თუ განწყობა სუბიექტის, როგორც მთელის მდგომარეობაა, მაშინ საფიქრებელია, რომ იგი რაიმე გარკვეული, განცდადი, კერძოული ფსიქიკური შინაარსის სახით არ გვეძლევა, რომ იგი ცნობიერებაში მოცემულობის გარეშე მოქმედებს, რომ ამ აზრით იგი არაფენომენალურ პროცესად შეიძლება ჩაითვალოს" (21; 104).

მართალია განწყობა სუბიექტის მდგომარობაა, მაგრამ ის გარემოთა პირობადებუ-  
ლი და ობიექტური შინაარსით არის დატვირთული. განწყობა მოთხოვნილების ფონზე  
გარეგნოს, სიტუაციის ზემოქმედებას ასახავს. უზნაძის თქმით, განწყობა სუბიექტში  
გადმოსული ობიექტური ვითარებაა, და ბოლოს, განწყობის სახით საკმაოდ სომატი-  
ზირებულ ფასიკიკასთან გვაქვს საქმე. განწყობა მართლაც მჭიდროდ არის დაკავშირე-  
ბული სხეულებრივ პროცესებთან. ეს ბუნებრივითაა, ვინაიდან ქცევა ფსიქოფიზიკური  
მოვლენაა, განწყობა კი მისი რეალიზაციის მექანიზმი. ქცევისათვის მომზადება გულის-  
ხმობს როგორც გარკვეული ინფორმაციის არსებობას ორგანიზმის მოტივაციური და  
ოპერაციული სისტემების შესახებ. ისე მათ მობილიზაცია-მომართვას გარკვეული  
მოქმედების შესასრულებლად. უფრო ფართო მეთოდოლოგიურ კონტექსტში უზნაძე  
ლაპარაკობდა, რომ არსებობს “სხეულებრივი და ფსიქიკური, როგორც ერთი მთლიანი  
მოვლენა – სიცოცხლის მოვლენა. ამიტომ ცალკე შესწავლა არც ერთის შეიძლება  
(ფსიქიკურის) და არც მეორის (სხეულებრივის). ფსიქოლოგია ამას სწავლობს და  
საფუძველსაც ხედავს ამისას, განწყობას” (27; 88). ექსპერიმენტული კვლევის შე-  
დეგად საფუძვლიანად იქნა შესწავლილი განწყობის მოქმედების კანონზომიერებები  
სენსო-მოტორულ სფეროში (12).

ფსიქოლოგიაში არაცნობიერის შესწავლა ტრადიციულად ფსიქოანალიზის დო-  
მინირების ნიშნით მიმდინარეობდა. უზნაძე თავიდანვე დაუპირისპირდა არაცნობიერის  
ფროიდისტულ გაგებას. მას მიაჩნდა, რომ ფროიდის თვალსაზრისი არაცნობიერის  
ბუნებისა და წარმოშობის თაობაზე არ გვაძლევს რაიმე ახალ ცოდნას ფსიქიკის  
რაობისა და მისი განვითარების შესახებ. ფროიდისეული არაცნობიერი შინაარსები  
ხომ ჩვეულებრივი ფსიქიკური მოვლენებია, რომლებიც, უბრალოდ, ცნობიერების ნიშანს  
არიან მოკლებულნი. ცნობიერიდან გასვლისას (განდევნისას) ისინი ამ ნიშანს  
კარგავენ. ხოლო უკან დაბრუნებისას, კვლავ იძენენ და ჩვეულებრივ განცდებად იქცე-  
ვიან. უზნაძის შეფასებით ფროიდის მიერ არაცნობიერი წარმოდგენაზე არ არაცნობიერ  
გრძნობაზე ლაპარაკი არაგანცდადი განცდის დაშვების ტოლფასია. ფსიქოანალიზის  
მიერ დახასიათებული არაცნობიერი, როგორც განცდა მიწის ცნობიერება, მეცნიერებას  
პოზიტიურს არაფერს აძლევს, ვინაიდან თავისი შინაგანი ბუნებითა და სტრუქტურით,  
არსებითად, ცნობიერი ფსიქიკის იგივეობრივია. გარდა ამისა, ეს თვალსაზრისი არა-  
ცნობიერ და ცნობიერ მოვლენებს ფსიქიკური განვითარების ერთ საფეხურზე ათავ-  
სებს. იგი ცნობიერიდან განდევნილი ფსიქიკა და, ამდენად, ცნობიერება მისი წარმო-  
ქმნის პირობაა; ცნობიერების განვითარებას იგი ვერ აგვიხსნის. უზნაძის მიხედვით კი  
არაცნობიერი და ცნობიერება ფსიქიკის სხვადასხვა სახეეები და სხვადასხვა საფე-  
ხურებია. არაცნობიერი, რომელიც განწყობის სახითაა მოცემული; ლოგიკურად და  
ფაქტობრივად წინ უსწრებს და განსაზღვრავს ცნობიერების ყოველგვარ გამოვ-  
ლინებას, როგორც აქტუალგენეზში, ისე ფილოგენეზში და ონტოგენეზში.

ფსიქოანალიზისა და განწყობის თეორიის ურთიერთმიმართების საკითხი გან-  
საკუთრებით გამოიკვთა თბილისის 1979 წლის საერთაშორისო სიმპოზიუმზე, რომელიც  
არაცნობიერის პრობლემას მიეძღვნა. მისი ჩატარება თბილისში თავისთავად მრავლის-  
მეტყველი ფაქტია. ვინაიდან ეს იყო მსოფლიო ფსიქოლოგიის ისტორიაში ყველაზე  
წარმომადგენლობითი ფორუმი არაცნობიერის შესახებ. თავის გამოვლენებსა და სიმპო-  
ზიუმის ამსახველ მასალებში ქართველმა ფსიქოლოგებმა ნათლად აჩვენეს, რომ არა-  
ცნობიერი განწყობა ფუნდამენტური მნიშვნელობის ზოგადფსიქოლოგიურ კატეგორიას  
წარმოადგენს. მისი გამოყენება აუცილებელი და სასარგებლოა არა მხოლოდ ისეთი  
“ტრადიციულად ფსიქოანალიტიკური” მოვლენების გასათვალისწინებლად, როგორი-



ცა პიპნოზი. სიზმარი ან ნევროზი, არამედ ყოველგვარი ცნობიერი პროცესის მიმდინარეობის ასახსნელად. საქმე ისაა, რომ ცნობიერი პროცესები და ფსიქიკური აქტივობა საერთოდ. მიზანშეწონილ და მიზანმიმართულ პროცესებს წარმოადგენენ. ისინი თავიდანვე არიან განსაზღვრულნი პროცესის ბოლო წერტილით, იმით რაც მისაღწევია და რაც, ცხადია, პროცესის დასაწყისში ცნობიერებაში არ შეიძლება იყოს მოცემული. "ეს შესაძლებელია, მხოლოდ. პროცესის მიმართულების მიმცემი მიმართულების წინასწარი ცნობიერებადგელი ასახვის შემთხვევაში. ცნობიერებას უნდა გააჩნდეს კანონი, რომელიც განაპირობებს მისი გარკვეული მიმართულებით მსვლელობას. ცნობიერების ყველაზე აქტიურ პროცესსაც კი ესაჭიროება ცნობიერებადგელი ასახვა" (58; 70). ეს არაცნობიერი ასახვის ფორმა, "მოქმედების კანონი" განწყობის ცნების საშუალებით შემოდის ფსიქოლოგიაში.

უდავოა, რომ არაცნობიერის (ე.ი. განწყობის) უშუალო დაკვირვება შეუძლებელია. მაგრამ უზნაძის სკოლაში ნაჩვენებია, რომ არსებობს ცნობიერების მრავალი მოვლენა, რომელთა აღმოცენებისა და მიმდინარეობის თავისებურებები გაუგებარი დარჩება, თუ არ დავუშვებთ მათი განმსაზღვრელი არაცნობიერი მექანიზმის, ანუ განწყობის არსებობას. გაუგებარი იქნება, მაგალითად, თუ როგორ ხდება მეხსიერების საცავეებიდან სწორედ იმ შინაარსის ამოტანა ცნობიერებაში, რაც აქტუალურად არის საჭირო სუბიექტისათვის. გარდა ამისა. თვით მეხსიერებაში ინფორმაციის შემონახვასაც თავისი არაცნობიერი ფსიქიკური სუბსტრატი ესაჭიროება. გაუგებარი იქნებოდა, თუ როგორ ხდება მეტყველების პროცესში სიტყვების შერჩევა და კონკრეტული გრამატიკული შეთანხმებების გამოყენება, რადგანაც ეს ცნობიერად არ სრულდება და სუბიექტს უკვე გამზადებული ეძლევა მოცემული ვითარების შესატყვისად. ასევე განწყობისეულადია ფორმირებული მსჯელობისას გამოსატყველი აზრი, რომელიც რიც შემთხვევაში საერთოდ ვერ იქნება ცნობიერებაში სრული სახით მოცემული, თუნდაც თავისი დიდი მოცულობის გამო. განწყობის ფორმით ფუნქციონირებს მიზანიც, რომელიც დასახვის მერე, როგორც წესი, გადის ცნობიერებიდან, მაგრამ მაინც განაგრძობს მოქმედებას. ეს ჩამონათვალი შეიძლება გაგრძელდეს და სხვა შემეცნებითი, ემოციური თუ ეოლიტური პროცესებიც მოიცავს (31).

განწყობა, როგორც ფსიქიკური აქტივობის მიზანშეწონილების და მიზანმიმართულობის არაცნობიერი საფუძველი. ფუნქციონალურად და შინაარსეულად არსებითად განსხვავდება იმისგან, რასაც "იღ"-ის საზღვრებში მოქმეული არაცნობიერი წარმოადგენს. ესაა ირაციონალური ენერგეტიკული წარმონაქმნების სფერო, სადაც მხოლოდ სიამოვნების პრინციპია გაბატონებული. მისთვის უცხაა ყოველგვარი შეფასება, მორალი; აქ არ მოქმედებს აზროვნებისა და ლოგიკის კანონები. იღი უგრძობობა შეუსაბამობებისა და წინააღმდეგობების მიმართ. მისთვის არ არსებობს დროულობა — წარსული და მომავალი; დრო აწმყოთია შემოფარგლული, ხოლო ის, რაც აქტუალურად არის მოცემული, სრული განუკითხაობისა და ქაოსის მდგომარეობას წარმოადგენს. ერთი სიტყვით, ფროიდის მიერ აღწერილი არაცნობიერი ფსიქიკა შეგუებაზე კი არა, მხოლოდ საკუთარ სიამოვნებაზე ზრუნავს. უზნაძის განწყობას რაც შეეხება ის, პირველ ყოვლისა, შეგუებაზე. ქვეყის მიზანშეწონილების მიღწევაზეა ორიენტირებული და, ამდენად, "რეალობის პრინციპით" ხემძღვანელობს. განწყობა სინამდვილის ასახვის სპეციფიკური ფორმაა; რაც უფრო სრულად და სწორად იქნება მასში ასახული გარეგანი და შინაგანი რეალობის მონაცემები, მით უფრო მიზანშეწონილი იქნება მის მიერ გამოწვეული ცნობიერების პროცესები და, საზოგადოდ, ქცევა.

დიდი ხანი არ არის, რაც კოგნიტური ფსიქოლოგიის ფარგლებში დაიწყო ე.წ.

ფსიქოანალიტიკური და კოგნიტური არაცნობიერი პროცესების გამოვლენა. კოგნიტური არაცნობიერი, ცნობიერების მსგავსად, გონიერი, ლოგიკური და რაციონალურია; შინაარსის თვალსაზრისით იგი არ არის შეზღუდული სექსუალური და აგრესიული ლტოლვებით. ამ სახის არაცნობიერის კვლევა ამჟამად თითქმის მთლიანად სუბსენსორული გამაღიზიანებლების მეთოდოლოგიის საფუძველზე მიმდინარეობს. კოგნიტურ ფსიქოლოგიაში ბოლომდე არ მომწიფებულა აზრი, რომ ცნობიერების შესწავლა მისი ქვერღებარე ფსიქოლოგიური მექანიზმების გამოვლენის გარეშე შეუძლებელია, რომ ყოველგვარ ცნობიერს პრინციპულად თან ახლავს და განსაზღვრავს არაცნობიერი ფსიქიკური სინამდვილე. კოგნიცია და კოგნიტური არაცნობიერი აუცილებლობით არიან ერთმანეთთან დაკავშირებული და საჭიროა ამ კავშირის ბუნების დადგენა (იხ. თავი მეთერთმეტე).

უზნაძემ ასეთი არაცნობიერის შესახებ მოსაზრებები ჯერ კიდევ ოციან წლებში გამოთქვა. ხოლო შემდგომში, განწყობის თეორიის სახით, შეზღუდულებათა ფართო სისტემა შექმნა არაცნობიერის ფუნქციონალური და შინაარსეული ასპექტების შესახებ. ამასთან, განწყობის ფსიქოლოგია არ იზღუდება მხოლოდ არაცნობიერი ადაპტაციური მექანიზმების თეორიული დახასიათებით. არსებობს მდიდარი თეორიული და ექსპერიმენტული მასალა არაცნობიერი განწყობის როლის შესახებ განსხვავებული ფსიქიკური პროცესების მიმდინარეობაში. იგი მოიცავს ისეთ სფეროებს, როგორცაა: ალქმა (28)(48), აზროვნება (7)(15), მეტყველება (1)(14), მეხსიერება (54)(55), წარმოსახვა (49), ჩვევა (63), ემოცია (9), ნებელობა (30).

უზნაძე აკრიტიკებდა ფროიდის არაცნობიერის კონცეფციას, მაგრამ აღიარებდა ფსიქოანალიზის წარმატებებს მეურნეობის პროცესში. მისი აზრით, ფროიდი მართლაც ხშირად ახერხებდა იმის დადგენას, რაც რეალურად აპირებდა დაავადების პროცესს. უზნაძე თვლიდა, რომ ეს იყო ე.წ. არარეალიზებული განწყობები. ნეეროტული მოვლენების გარდა ამ განწყობების გამოვლენას წარმოადგენს ფსიქოანალიზის სხვა ფაქტოლოგიაც: წამოცდნები, სიზმრები, ასოციაციები და სხვა. არარეალიზებულ განწყობებზე ის შემთხვევებია მიჩნეული, როდესაც განწყობა, რაღაც ვითარების გამო, ვერ ახერხებს მოქმედებაში გადასვლას და განუხორციელებელი რჩება. სუბიექტს მრავალი ასეთი განწყობა აქვს. ისინი მუდამ ისწრაფვიან რეალიზაციისკენ, რაც ვლინდება ან აქტიურ ფანტაზიაში (მაგ. შემოქმედება), ან ე.წ. ცნობიერების შეცვლილ მდგომარეობებში (მაგ. სიზმარი ან ოცნება) (17)(21).

მაგრამ განწყობა, პირველ ყოვლისა, ჩვეულებრივი. ანუ სიფხიზლის ცნობიერების გამაპირობებელი მექანიზმი. უზნაძისთვის ცნობიერების კატეგორია ერთ-ერთი უმნიშვნელოვანესია და იგი მრავალი ასპექტით ანალიზებს მას. ცნობიერების ერთ-ერთი ძირითადი მახასიათებელი ე.წ. დარწმუნებულობის განცდაა, განცდა, რომელიც თან ახლავს ცნობიერების პროცესთა უმრავლესობას და რომლის აღმოცენების საიდუმლო ტრადიციული ფსიქოლოგიისთვის დაუძლეველ პრობლემად რჩებოდა. ადამიანი, ჩვეულებრივ, დარწმუნებულია თავისი აღქმის შინაარსის რეალურობაში, მსჯელობის ჭეშმარიტებაში, მოგონების სისწორეში და გადაწყვეტილების მართებულობაში.

ფსიქიკური პროცესები ყოველთვის რაიმეს ასახავენ. თუ ფსიქიკაში ცნობიერების მიღმა არაფერია, მის შინაარსს ვერაფერს შევადარებთ და გაუგებარი დარჩება, თუ საიდან ჩნდება რაიმეს სწორად ასახვის რწმენა? განწყობის თეორია ადვილად წყვეტს ამ პრობლემას. ცნობიერი ასახვის გარდა არსებობს არაცნობიერი, მთლიანპაროვენებისეული, განწყობისეული ასახვა; ობიექტური ვითარება სუბიექტის განწყობაში მანამდე ასახება, ვიდრე ცნობიერი განცდის სახით ჩამოყალიბდება. ამიტომ სუბიექტს

შეუძლია ეს ორი რამ ერთმანეთს დაუპირისპიროს და მათი შესატყვისობა დაადასტუროს. "ჩვენი ფსიქიკის მუშაობა ჩვენი განწყობის რეალიზაციას წარმოადგენს, და როდესაც ეს დაუბრკოლებლად ხერხდება, როდესაც ფსიქიკა იმას ასახავს, რაც განწყობაშია ასახული, ბუნებრივია, რომ ჩვენ ჩვენი ფსიქიკური მუშაობის სისწორეს განვიცდით, გვიჩნდება დარწმუნებლობა, რომ ჩვენი აღქმა, მსჯელობა, მოგონება ობიექტურ ვითარებას ასახავს" (19; 38).

უზნადის ეს გამონათქვამი განწყობის დაუბრკოლებელ რეალიზაციას გულისხმობს. მაგრამ რა ხდება მაშინ, როდესაც აქტივობის პროცესში დამბრკოლება ჩნდება და განწყობა შესაბამის პროცესებს ვეღარ იწვევს. შეფერხების ობიექტური ფაქტი ნიშნავს, რომ აქტივობის დამბრკოლებელი მოიხრტიბი არ იყენებს სათანადოდ ასახული განწყობაში. ამ შემთხვევაში იწყება ცნობიერების განწყობაზე უკუხეობქმედების პროცესი. დამბრკოლებელი ფაქტორები ცნობიერების საგნად იქცევიან, კოგნიტურად დამუშავდებიან და სათანადო კორექტივებს შეიტანენ განწყობაში. ამის შედეგად განწყობა არსებული ვითარების მიმართ უფრო შესაფერისი და მოქნილი ხდება. ხაზი უნდა გაესვას იმას, რომ ცნობიერებით განწყობის კორექტირება მისი ფაქტორების (ვთქვით სიტუაციის) ფსიქიკური აქტივობის უფრო მაღალ დონეზე ასახვისა და დამუშავების საშუალებით ხდება. ამაშია ე.წ. ობიექტივაციის თეორიის არსი, რომელიც უზნადემ თავისი შემოქმედების ბოლო ეტაპზე დაამუშავა.

უზნადემ მკაფიოდ გამოიხატა ერთმანეთისგან ფსიქიკის მუშაობის ორი პლანი და, შესაბამისად, ფსიქიკური ცხოვრების ორი დონე. პირველ დონეზე ქცევა უშუალოდ მოცემული მოტივაციისა და სიტუაციის ურთიერთქმედების საფუძველზე შექმნილი განწყობით წარიმართება. შეფერხება, რომლის გადალახვა ამ განწყობით შეუძლებელია, წყვეტს პრაქტიკული აქტივობის პროცესს – ხორციელდება ობიექტივაცია. აქტივობა გადადის მეორე პლანში, რომელიც ცნობიერების სხვადასხვა პროცესების ჩართვას გულისხმობს. იწყება პრობლემური ვითარების გარკვევა, შეფასება, შემცნება. თუ პრობლემა გადაიჭრება, სათანადო მონაცემები განწყობაში აისახებიან, გადაახლისებენ მას და აქტივობა ისევ პირველ პლანში გაგრძელდება. უზნადემ და მისმა მიმდევრებმა ჩამოაყალიბეს შეხედულებათა მწყობრი სისტემა იმის შესახებ თუ რა როლს თამაშობს თითოეული ფსიქიკური ფუნქცია ობიექტივაციის დონეზე გამართლი ცნობიერი აქტივობის პროცესში.

ფსიქოლოგიის ძირეულ კატეგორიებს შორის უზნადისთვის ერთ-ერთი უმთავრესია ქცევის კატეგორია. განწყობა ქცევის მექანიზმად მოიაზრება და, ამიტომ, უზნადის მოძღვრებას ხშირად ქცევის ზოგადფსიქოლოგიურ თეორიადაც მიიჩნევენ. უზნადე ქცევას ყოველმხრივ განიხილავს – როგორც აღწერიითი ისე ახსნითი თვალსაზრისით. აღწერიით ნაწილში იგი ცდილობს მოგვეს ქცევის სტრუქტურისა და მისი ნაირსახეობების მაქსიმალურად სრული დახასიათება. უზნადის მიხედვით, ფსიქიკური შინაარსის გარეშე ქცევა არცაა ფსიქოლოგიის საგანი. ფსიქიკისაგან დაცლილი აქტივობა არის ფიზიკური ქცევა, რომელსაც შეისწავლის ფიზიოლოგია და ბიჰევიორიზმი.

ქცევის ფსიქოლოგიურ შემადგენლობაში განსაკუთრებით გამოიყოფა მოთხოვნილება, მოტივი და მიზანი. მოთხოვნილებას ქცევის სტრუქტურაში ცენტრალური ადგილი უკავია. ქცევის სტრუქტურის ყველა ელემენტი, ასე თუ ისე, მასთან არის დაკავშირებული. მაგალითად მოტივი, რომელიც უზნადის თანახმად გადაწყვეტილების საფუძველს წარმოადგენს, პირველ ყოვლისა ე.წ. მაღალ მოთხოვნილებებში იღებს თავის გარკვეულობას. მიზანი, არსებითად ცნობიერებაში მოთხოვნილების დამაკმა-

ყოფილებული საგნობრივი ვითარების წინასწარი მოცემულობაა. გარდა ამისა, მოთხოვნილების სახეობების შესაბამისად, ქვეყნის განსხვავებული ფორმები გამოიყოფა. უზნაძე მოთხოვნილებათა ორ ჯგუფს განასახეავეს – სუბსტანციონალურ და ფუნქციონალურ მოთხოვნილებებს. პირველს მიეკუთვნება ყველა მოთხოვნილება, რომელსაც ფიზიკური თუ კულტურული სინამდვილის საგანი და მოვლენა აკმაყოფილებს; ისინი ყოველთვის რაიმე საგნის ან მოვლენის საჭიროების სახით განიცდებიან. ფუნქციონალური მოთხოვნილებები კი ინდივიდის ფსიქოფიზიკური ფუნქციების აქტივობაში მოყვანის ტენდენციის გამოხატავენ. მათ თვით აქტივობა, ფუნქციონირება აკმაყოფილებს. შესაბამისად, გამოიყოფა ქვევითა ორი დიდი კლასი: *ექსტროგენური ქცევები*, რომლებიც სინამდვილის საგნებისა და ღირებულებების შეთვისებასა და შექმნაზე არიან მიმართულნი და ინტროგენური ქცევები, რომელთა ფსიქოლოგიური აზრი თვითონ აქტივობის რეალიზაციაში მდგომარეობს. პირველ კლასს მიეკუთვნება ქვეყნის ისეთი ფორმები, როგორც მოხმარება, მომსახურება, მოვლა, ცნობისმოყვარეობა, შრომა, საქმე; მეორეს – თამაში, ესოტეკური ტკობა, მხატვრული შემოქმედება, სპორტი, გართობა. მათ შორის თავსდება ქვეყნის გარდაამავალ ფორმად მიჩნეული სწავლა (22). ქვევითა ეს კლასიფიკაცია ტრანსნომური პრინციპების სიმარტივითა და ქვეყნის ძირითადი სახეობების მომცველობის მხრივ დღემდე უნიკალურია ფსიქოლოგიურ მეცნიერებაში.

უზნაძე ქცევების სახეობების სხვაგვარ დაყოფასაც ვეთავაზობს. იგი ასხვავებს იმპულსურ და ნებისმიერ ქცევებს. ქცევების ამ ორი კლასის გამოყოფის საფუძველია მათი წარმართველი ფსიქიკური პროცესებისა და შექანიზმების სირთულის დონე. იმპულსური ქცევა იწყება მოთხოვნილების აღმოცენებისთანავე, და მიმდინარეობს სუბიექტის მიერ მისი შეფასებისა და კონტროლის გარეშე. რაც შეეხება ნებისმიერ ქცევას, იგი განზრახული, მიზანდასახული და გაკონტროლებული აქტივობაა. ის არის რთული ფსიქიკური მექანიზმებით გაშუალებული ქმედება.

ნებისმიერი ქცევა სამ პერიოდს მოიცავს: მოსამზადებელი, გადაწყვეტილების მიღების და შესრულების. პირველი ორი აუცილებლად ობიექტივაციის დონეზე მიმდინარეობს, მაგრამ ამ პერიოდების ფსიქოლოგიური შინაარსი მნიშვნელოვნად განსხვავდება ერთმანეთისაგან. ჯერ ხდება ქვეყნის შერჩევა მისი მიზანშეწონილების გათვალისწინებით. რაც აზროვნების გამოყენებასა და საერთოდ კოგნიტურ ფუნქციონირებას გულისხმობს. ამას მოყვება ქვეყნის სუბიექტური ღირებულების დადგენა, მოტივის მონახვა და ბოლოს, მის საფუძველზე გადაწყვეტილების მიღება. ეს აქტივობა მოტივაციურ-ვოლიტური პროცესების მეშვეობით ხორციელდება. იგი კოგნიტურ აქტივობასაც გულისხმობს, მაგრამ მასზე არ დაიყვანება და ფსიქიკის მუშაობის უფრო მაღალ დონეს წარმოადგენს.

ამ ვითარების კონცეპტუალური გააზრება მოცემულია ფსიქიკური აქტივობის სამ დონიან მოდელში. რომელიც შ. ნადირაშვილს ეკუთვნის. მასში გამოიყოფა სამი დონის აქტივობა: პრაქტიკული ანუ იმპულსური ქცევა, თეორიული ანუ შემეცნებითი აქტივობა და ვოლიტური ანუ ნებისმიერი ქმედება. ისინი სირთულით განსხვავებული ქცევებია. რომლებიც ინდივიდის, სუბიექტის და პიროვნების დონეზე მიმდინარეობენ. აქტივობის ძირეული ფსიქიკური მექანიზმი ყველგან განწყობისუფლია. განსხვავება ეხება სათანადო დონის განწყობების შემადგენელი ფაქტორების თავისებურებებს. ინდივიდის დონეზე განწყობას აქტუალური მოთხოვნილება და აქტუალური სიტუაცია ქმნის; სუბიექტის დონეზე განწყობის შექმნაში შემეცნების მოთხოვნილება და პრობლემური სიტუაცია მონაწილეობს, ხოლო პიროვნების დონეზე განწყობის ფაქტორებად მაღალი მოთხოვნილებები (პიროვნების ღირებულებათა სისტემა) და წარმო-

სახული სიტუაცია გვევლინება (12). მაგრამ, ამ განწყობებს შორის განსხვავებას მხოლოდ მათი მოტივაციური და სიტუაციური ფაქტორების შემადგენლობა არ ქნის. სათანადო განწყობები ინდივიდის, სუბიექტის და პიროვნების არსენალში მყოფი სხვადასხვაგვარი ფსიქოფიზიკური ძალების თუ უნარების გათვალისწინებით ყალიბდება. ამ შემთხვევაში ლაპარაკია განწყობისა და ქცევის კიდევ ერთ, შესაძლო ფაქტორზე – ინსტრუმენტულ ან ოპერაციულ შესაძლებლობებზე.

აღსანიშნავია რომ განწყობის სტრუქტურაში შესაძლო ფაქტორის შემოტანის იდეა უცებ არ გაჩნდება. თანდათანობით ნათელი გახდა, რომ მისი გათვალისწინების გარეშე ქცევის მიზანშეწონილების სრულყოფილად ახსნა შეუძლებელი იქნებოდა. თავად უზნაძე ოპერაციულ შესაძლებლობებს არ გამოყოფდა განწყობის დამოუკიდებელ ფაქტორად, თუმცა ქცევის ამ მომენტს სერიოზულ ანგარიშს უწევდა. მისი აზრით, იმისთვის, რომ გარემომ სიტუაციის საზე მიიღოს, ის უნდა აკმაყოფილებდეს რაიმე მოთხოვნილებას და შესაბამისად სუბიექტის შესაძლებლობებს. შმიფრი აღამაინისათვის, ამბობდა იგი, "თევზი წყალში" მხოლოდ მაშინ გადაიტყუა აქტუალურ სიტუაციად, თუ მას გააჩნია სათანადო მოქმედების ძალები, პერცეპტული, მოტორული და ინტელექტუალური შესაძლებლობები. "სიტუაციის ცნებაში, მამასადავ, არა მარტო ის შედის, რომ იგი მომენტალური მოთხოვნილების დაკმაყოფილების საშუალებებს უნდა შეიცავდეს, არამედ უეჭველად ისიც, რომ იგი სუბიექტის აქტუალური ძალებისათვისაც იყოს შესატყვისი" (17; 12).

ნათელია, რომ ინდივიდის ფსიქოფიზიკური ძალები და უნარები, აგრეთვე შექმნილი ოპერაციული შესაძლებლობები (ცოდნა-ჩვევები) ქცევის მოზადებისა და განხორციელების საქმეში უზნიშვნელოვანეს როლს თამაშობენ. მოთხოვნილებებთან ერთად ისინი შიგნიდან, ინდივიდის მხრიდან განსაზღვრავენ. განწყობა თუ არა სუბიექტი სამოქმედოდ კონკრეტულ სიტუაციაში. განწყობის ზოგადფსიქოლოგიური თეორიის თანახმად, განწყობა ქცევისათვის მოზადების მდგომარეობაა, რომელშიც განსაზღვრულია რა, როგორ და რატომ უნდა გაკეთდეს. ამიტომ, იგი შეიცავს მონაცემებს მოთხოვნილების, სიტუაციისა და ოპერაციული შესაძლებლობების შესახებ. ასეთი მოდელი უფრო ადექვატურია ქცევის მიზანშეწონილების პრობლემის გადაჭრისთვის (12)(31).

მკვლევართა უმეტესობა აღიარებს, რომ ქცევა შინაგანი და გარეგანი ფაქტორების ურთიერთქმედების შედეგია. ყოველ შემთხვევაში, თანამედროვე ფსიქოლოგიაში ეწინარეობს ინტერაქციული შეხედულება საკმაოდ არის გავრცელებული. მაგრამ, ქცევის ფაქტორთა ურთიერთქმედების მოვლენას შემდგომი ანალიზი ესაჭიროება. ისმის საკითხი, თუ როგორია კავშირი შინაგან და გარეგან ფაქტორებს შორის, რამდენად ორგანული და არსებითია იგი. და ბოლოს, მიზანშეწონილი ქცევის თეორიამ უნდა განმარტოს, თუ რა ფსიქიკურ ფორმაში ხდება ქცევის ფაქტორების გაერთიანება, სად და როგორ მყარდება მათ შორის კავშირი.

ამ ურთულეს კითხვებზე პასუხის ძიებაში უზნაძე იმ დასკვნამდე მივიდა, რომ ქცევის თეორიების უმრავლესობა ინდივიდისა და გარემოს პრინციპული განცალკევებულობის შეხედულებიდან ამოდიან. ორგანიზმსა და გარემოს შორის უფსკრული იგულისხმება; მოთხოვნილებები, ინდივიდის ძალები და გარემოს მონაცემები თვითკმარ და აბსოლუტურად განცალკევებულ რეალობებს წარმოადგენენ; მათი დაკავშირება ქცევაში, ანუ ინდივიდის მიერ გარემოში მოთხოვნილების დაკმაყოფილების პროცესში, სრულიად შემთხვევით, ცდებისა და შეცდომების წყების შედეგად ხდება. ამ პრინციპს უზნაძე ემპირიული კავშირების შემთხვევითობის, ან უბრალოდ, ემპირიული პოსტულატი უწოდა. მისი აზრით უნდა ვილაპარაკოთ არა მხოლოდ აქტივობისა და

განვითარების პროცესების შინაგანი და გარეგანი ფაქტორების ურთიერთქმედებაზე. ან კონვერგენციაზე. როგორც ეს მაგალითად შტერნთანაა (იხ. თავი მეცხრე), არამედ მათ პრინციპულ და თავდაპირველ ერთიანობაზე ანუ კონცინდენტიაზე. თუ ცხოველქმედებისა და განვითარების შინაგანი და გარეგანი გარემოებანი იმთავითვე განცალკევებულნი არიან. მაშინ ვერავითარი თეორია მათ ვერ გაამთლიანებს. მეცნიერების ისტორია ცხადყოფს, რომ ამგაეარ მცდელობებს ყოველთვის ხელოვნური ხასიათი ქჷონდათ და უნაყოფონი რჩებოდნენ. ამის ნაცვლად უზნაძე გეთავაზობს აქტივობის შინაგანი და გარეგანი პირობებისა და ფაქტორების პირველადი, არსებითი და გაუნაწევრებელი ერთიანობის იდეას. ესაა ქვაკუთხედი მისი შეხედულებათა სისტემისა ცოცხალი ორგანიზმების ფუნქციონირებისა და განვითარების კანონზომიერებათა შესახებ.

უზნაძეს მიაჩნია, რომ ინდივიდის ყოველგვარ მაქსათებელს აუცილებლად შეესაბამება გარემოში არსებული რაიმე მოვლენა ან გამომწინაშეული. ასე, მოთხოვნა გამომწინაშეულს და ა.შ. ამიტომ, შინაგანი სისტემების ორგანიზაცია გარეგანი პირობების თავისებურებებთან მიმართებაში ხდება. აქედან გამომდინარე “შინაგანის ცნება უკვე შეიცავს თავის შინაარსში იმას, რასაც გარეგანად თვლიან. და პირიქით, გარეგანი იმას, რასაც შინაგანად თვლიან. ეს იმას ნიშნავს, რომ ამ ცნებათა შინაარსის ურთიერთისაგან გამოითქვა სრულიად მოუხერხებელია, და მაშასადამე, ჩვენს წინაშე შინაგანისა და გარეგანის, თანდაყოლილისა და შექენილის ცნებათა კონცინდენტის, ერთიანობის ფაქტი დგას” (16; 51). ეს იმასაც ნიშნავს, რომ მათ შორის კავშირი არსებითია და არა შემთხვევითი.

ერთიანობის ამ პრინციპის ყველაზე თვალსაჩინო რეალიზციას განწყობის თეორია წარმოადგენს. განწყობის ცნების ერთ-ერთი ძირითადი ღირსება ისაა, რომ მასში ორგანულადაა გაერთიანებული ქცევის შინაგანი და გარეგანი ფაქტორები, ინდივიდი და სიტუაცია. განწყობა ხომ სუბიექტის ისეთი მილიანობითი მოდიფიკაციაა, რომელშიც მოთხოვნილების დასაკმაყოფილებლად საჭირო ძალები სიტუაციის შესაბამისადაა მომართული. განწყობა, ასე ვთქვათ. ერთ მილიანობაში ადუღაბებს ქცევის ფაქტორებს და მათი კავშირის ფსიქიკური სუბსტრატის სახით გვევლინება.

მიზანშეწონილების პრობლემა ერთ-ერთი უმთავრესი იყო უზნაძესთვის და, გაშუალების პრობლემასთან ერთად, განწყობის თეორიის შექმნის ძირითად სტიმულს წარმოადგენდა. ქცევის მიზანშეწონილება იმაში მდგომარეობს, რომ ორგანიზმი მოცემულ გარემოში სწორედ ისეთ აქტებს ახორციელებს, რომლებიც მის აქტუალურ მოთხოვნილებას აკმაყოფილებენ. პრობლემა იმის ახსნას ეხება, თუ როგორაა ეს შესაძლებელი. უზნაძე საგანგებოდ აანალიზებს მისი გადაჭრის ორ კლასიკურ ვარიანტს – მექანიციზმს და ვიტალიზმს. მექანიციზმი ცოცხალ ორგანიზმს განიხილავს როგორც მანქანას, რომლის ფუნქციონირებაც გარედან მომდინარე უემქიმედებათა გააპირებულად. გარემოსა და ინდივიდის ურთიერთობისას, ისევე როგორც თვით ორგანიზმის შიგნით, ფიზიკო-ქიმიური, მექანიკური ხასიათის მიზეზ-შედეგობრივი კანონზომიერებანი მოქმედებენ. ვიტალიზმის მიხედვით, ცოცხალი არსების ქცევის მიზანშეწონილებას სიცოცხლისათვის სპეციფიკური არამატერიალური ფაქტორი, შინაგანი ვიტალური ძალა, ე.წ. ენტელექტია ან ფსიქოდი განსაზღვრავს. უზნაძის შეფასებით ორივე პოზიცია მცდარია. პირველი იმიტომ, რომ უარყოფს ცოცხალი ორგანიზმის სპეციფიკურობას და მისი თავისებურებები მთლიანად არაორგანულ კანონზომიერებებზე დაყავს. მეორე მცდარია იმის გამო, რომ უფსკრულს თხრის ორგანულსა და არაორგანულს შორის, მათ აბსოლუტურად განსხვავებულ მოვლენებად მიიჩნევს და სიცოცხლის სპეცი-

ფიქრობას არამატერიალურ საწყისში ხედავს.

მიზანშეწონილების პრობლემის ჭეშმარიტი მეცნიერული გადაწყვეტა იმ შემთხვევაში იქნება შესაძლებელი თუ ცოცხალი ორგანიზმის საკეთილესი მექანიკურ კანონზომიერებებზე არ დაიფუძნო და, ამავე დროს, მისი ფუნქციონირების ადაპტურობის ასახსნელად მეტაფიზიკურ ძალებს არ მივმართავთ. ამისთვის კი უნდა გამოიყოს ქცევის რეალური განხორციელებისთვის საჭირო ფაქტორები და დადგინდეს მათი კოორდინირებული თანამოქმედების წესი. განწყობაში ეს ყველაფერი მოცემულია. მასში თავმოყრილია მიზანშეწონილი ქცევის შესრულებისთვის აუცილებელი და საკმარისი პირობები. განწყობა შეიცავს მონაცემებს ინდივიდის მოტივაციური და ოპერატიული სისტემების მდგომარეობისა და სიტუაციური ვითარების შესახებ. ყოველივე ამის საფუძველზე განწყობაში წინასწარ არის მომზადებული ისეთი ქცევა, რომელიც სუბიექტისთვის საჭიროცაა და შესაძლებელიც.

განწყობა, როგორც მიზანშეწონილი ქცევის შესრულების ფსიქოლოგიური მექანიზმი, ქცევის მთელი პროცესის მუდმივ მართვა-რეგულაციას უზრუნველყოფს. ქცევა განწყობიდან გამოდინარეობს და, ამიტომ, მასში მოცემული უნდა იყოს განსახორციელებელი აქტივობის მოდელი. მოქმედების დაწყებამდე განწყობაში მოცემულია ქცევის მონახაზი, მისი ძირითადი პარამეტრები. განწყობა ქცევის ესეიზოაო, ამბობდა უზნაძე. ეს ნიშნავს, რომ განწყობისუფლ პროგრამაში მოქმედების ყველა დეტალი არ არის განსაზღვრული. მათი დაზუსტება ქცევის შესვლელობაში ხორციელდება. სამსახურში მიმავალ ადამიანს წინასწარ განწყობის სახით მოცემული აქვს სამოქმედო სიტუაციური გეგმა, მაგრამ ამ უკანასკნელში ვერ იქნება ჩაწერილი მისი ყველა ნაბიჯი თუ ოპერაცია, ვინაიდან ისინი კონკრეტული საგზაო ვითარების მიხედვით იგეგმებიან და სრულდებიან. ამიტომ, წინასწარ ვერ იქნებიან ვათვალისწინებულნი. ინფორმაცია აქტუალური სიტუაციის შესახებ პერცეპტულად, ე.წ. სიტუაციური ზატების სახით შემოღობის სუბიექტში და განწყობაში აისახება. აქედან გამომდინარე, განწყობის მუდმივი დაზუსტება და დაკონკრეტება ხდება. ერთი სიტყვით, ქცევის პროცესში სიტუაციური ვითარების განუწყვეტელი ცვალებადობის გამო, განწყობის სტრუქტურა ცვალებად ან "დინებად" ხასიათს იძენს. ესაა განწყობის სტრუქტურის დინამიკური მოდელის დედაბაზრი, რომლითაც შ. ჩხარტიშვილმა გარკვეულად დააზუსტა უზნაძის თვალსაზრისი ქცევის მიზანშეწონილების განწყობისუფლი მექანიზმის ფუნქციონირების შესახებ (31).

საფიქრებელია, რომ განწყობის სტრუქტურის პროცესუალურ ცვალებადობას მხოლოდ სიტუაციური ფაქტორის დინამიკა არ განაპირობებს. იგივე ითქმის მოტივაციური ფაქტორის მიმართაც. ადამიანის ქცევა უმეტეს წილად მოთხოვნილებათა სისტემით არის მოტივირებული. აქტივობის პროცესში ამ სისტემის სერიოზული ტრანფორმაცია ხდება. მასში ახალი მოთხოვნილების ჩართვამ შეიძლება მნიშვნელოვნად გაზარდოს ქცევის ენერგეტიკული პოტენციალი ან მისადმი ინტერესი. შეიძლება საერთოდ შეიცვალოს აქტივობის მიმართულება, რაც ხშირად ხდება ძლიერი ფიზიოლოგიური მოთხოვნილების აქტუალიზაციის შემთხვევაში. არსებობს საპირისპირო სიტუაციაც. აქტივობის პროცესში, მოთხოვნილების დაკმაყოფილების კვალდაკვალ, ქცევის მოტივაციური საფუძველი ზოგჯერ სუსტდება. ასე მაგალითად, ფუნქციონალური მოთხოვნილებები, სხვა მოთხოვნილებებთან ერთად, ხშირად მონაწილეობენ ქცევის მოტივირებაში და მას პროცესუალურ მიმზიდველობას ანიჭებენ. ბუნებრივია, რომ ფუნქციონირების პროცესში ისინი თანდათან კმაყოფილდებიან. ამის შედეგია, რომ თავდაპირველად სახალისო ქცევა შეიძლება უინტერესო და მძიმე საქმედ

გადაიქცეს (42).

არსებობად იგივე ითქმის შესაძლებლობების ფაქტორის მიმართაც. ყოველივე ეს პირველ რიგში აისახება განწყობის სტრუქტურაში და, შესაბამისად, ქცევის დინამიკურ თუ შინაარსულ მახასიათებლებში. განწყობაში მოცემულია აგრეთვე ინფორმაცია აქტივობის შედეგების შესახებ. ამის შესაბამისად მასში იგვემეტა მომდევნო მოქმედებები და ოპერაციები. ერთი სიტყვით, განწყობა, როგორც მიზანშეწონილი ქცევის მექანიზმი, უკუკავშირების პრინციპის საფუძველზე მოქმედებს. ეს განწყობის თეორიას აახლოებს ქცევის თანამედროვე მოდელებთან, სადაც აღნიშნული პრინციპია გამოყენებული (37).

რადგან განწყობის ზოგადფსიქოლოგიური თეორიის სხვა თეორიებთან მიმართება ვახსენეთ, ისიც უნდა აღინიშნოს, რომ განწყობის ფსიქოლოგია საბუნებისმეტყველო, სციენტისტური ტიპის მოძღვრებაა და მისი მიმართება სხვა დიდი მასშტაბის ფსიქოლოგიურ სისტემებთან ამ გარემოებით განისაზღვრება. განწყობის ფსიქოლოგია მიმართულია ზოგადი კანონზომიერებებისა და ძირეული მექანიზმების დადგენაზე ზუსტი და შემოწმებადი ექსპერიმენტული პროცედურების საშუალებით (29). განწყობის ფსიქოლოგიაში დიდი მნიშვნელობა ენიჭება ფსიქიკური აქტივობის პროგნოზირებას; განწყობიდან ქცევის წინასწარმეტყველების შესაძლებლობა ერთ-ერთი აქტუალური საკითხია (13). და ბოლოს, განწყობის ფსიქოლოგია დეტერმინისტული ფსიქოლოგიაა. ინდეტერმინიზმი უზნაქესთვის მიუღებელია. იგი ხაზს უსვამს, რომ განწყობის თეორიის მიხედვით, ქცევის არც ერთი რგოლი არ არის ამოვარდნილი მიზეზობრივი ვაჭვიდან. ამასთან, მას კარგად აქვს გაცნობიერებული მექანიკური კაუზალობის პრინციპის ფსიქოლოგიის სფეროში გადმოტანასთან დაკავშირებული სირთულეები. უზნაქე უშვებს ფსიქოლოგიის სფეროში დეტერმინაციის სპეციფიკური სახის არსებობას. სწორედ ამ მიმართულებით წარმოებულ კვლევის შედეგად ჩამოყალიბდა მოსაზრება, რომ განწყობა გამაშუალებელი ინსტანციაა, რომელშიც მოხსნილია სუბიექტ-ობიექტის დაპირისპირება. გარდა ამისა, განწყობაში ქცევა წინასწარაა მოდელირებული. ამიტომ “განწყობა არა მარტო როგორც ნამდვილი მიზეზი მოქმედებს ქცევაზე, არამედ ამავე დროს თითქოს მიზნის მსგავსადაც: როგორც მიზანში წინასწარაა მოცემული ის, რაც შემდგომში უნდა მოხდეს, სწორედ ასეა განწყობაშიც” (21; 89). ეს მოსაზრება თანამედროვე ქცევის მეცნიერებათა თვალსაზრისით ძალიან აქტუალურად გამოიყურება.

ყოველივე აქედან გამომდინარე, შეიძლება ითქვას, რომ უზნაძის განწყობის ზოგად-ფსიქოლოგიური თეორია თავისი მეთოდოლოგიური ამოცანებით, მეცნიერული იდეალებით და კვლევის პრინციპებით არსებითად განსხვავდება პუნანტიარული ტიპის ფსიქოლოგიური კონცეფციებისგან (იხ. თავი მეთორმეტე). სამაგიეროდ, მასთან ბუნებით ნათესაურ ზოგადფსიქოლოგიურ სისტემებთან განწყობის ფსიქოლოგია საკმაოდ მჭიდრო მიმართებას ამყარებს. თვით უზნაძე, მისი დროის ფსიქოლოგიის კრიტიკული ანალიზისას, მუდამ ეძებდა (და პოულობდა კიდევ) პოზიტიურ ელემენტებს ნეობიპევიორიზმშიც (ტოლმენი). გეშტალტ და ველის თეორიაშიც (კელერი, ლევინი) და პერსონოლოგიაშიც (შტერნი). რაც შეეხება თანამედროვე ფსიქოლოგიას, აქ თავს იჩენს ბევრი საინტერესო პარალელი განწყობის თეორიასა და ქცევითი კოგნიტივიზმის მთელ რიგ დებულებებს შორის (იხ. თავი მეტერთმეტე).

უნდა აღინიშნოს, რომ განწყობის ზოგადფსიქოლოგიურმა თეორიამ ჩამოყალიბების ხანგრძლივი და რთული გზა გაიარა. თვით უზნაძეს მუდამ შეჰქონდა ცვლილებები და დაზუსტებები თავის სისტემაში. სხადასხვა დროს იგი არა ერთი ახალი



დებულებითა და მონაცემით შეავსო. განწყობის ფსიქოლოგიის მრავალი ასპექტი ღრმად იქნა დამუშავებული და განვითარებული უზნაძის სკოლის სხვადასხვა თაობის მკვლევართა მიერ. განწყობის ფსიქოლოგიის განვითარების პროცესი დღესაც მიმდინარეობს, თუმცა ობზოლდათიანი წლებიდან იგი მკვეთრად შეჩერდა. ეს სრულიად გარკვეული სოციალურ-ეკონომიკური (ანუ, როგორც მეცნიერების მეთოდოლოგიაში ამბობენ ექსტერნალური) ფაქტორებით იყო გაპირობებული. განწყობის თეორიას უთუოდ გააჩნია ზრდის საყარად მალალი პოტენციალი, მაგრამ მისი რეალიზაცია მხოლოდ იმ შემთხვევაში მოხდება, თუ გოვალისწინებული და ურთიერთშესაბამისობაში მოყვანილი იქნება მოცემული თეორიის შინაგანი ლოგიკა და თანამედროვე ფსიქოლოგიაში გამოვლენილი ტენდენციები. მათ შორის შეიძლება გამოიყოს თეორიული შეხედულებების საერთო ჰუმანიზაცია-ანთროპოპროფიზაცია, გამოყენებითობის პრიმატი და დისციპლინათშორისი კავშირების გაღრმავება. შესაბამისად, საფიქრებელია, რომ განწყობის ზოგადფსიქოლოგიური სისტემის განვითარების ერთ-ერთი მიმართულება მასში სპეციფიკურ-ადამიანური ელემენტის და, საზოგადოდ, პიროვნების ფსიქოლოგიის მხარის გაძლიერებაში შეიძლება მდგომარეობდეს.

უდავოდ აქტუალურია განწყობის ფსიქოლოგიის საზოგადოებრივ პრაქტიკასთან დაახლოების ამოცანა, რადგან დღეს, ფსიქოლოგიური თეორიის შეფასებისას, ერთ-ერთ ძირითად კრიტერიუმად მისი გამოყენებითი ღირებულება მიჩნეული. კონცეფცია რეალურ საფუძველს უნდა ქმნიდეს ნაყოფიერი ფსიქოდაგნოსტიკური და ფსიქოკორექციული (კერძოდ, ფსიქოთერაპიული) მუშაობისთვის. თუ პირველ სფეროში განწყობის ფსიქოლოგიას სრულიად გარკვეული მონაცემები გააჩნია (თუმცა აქაც ჯერ კიდევ ბევრია გასაკეთებელი), მეორე სფერო ფაქტობრივად დაუმუშავებელია და განსაკუთრებულ ძალისხმევას საჭიროებს. ამ ვითარებას თავისი ობიექტური მიზეზები აქვს. პოლიტიკურ-იდეოლოგიური გარემო, რომელშიც მოცემული ფსიქოლოგიური სისტემა ყალიბდებოდა, საერთოდ არ იყო ფსიქოთერაპიის განვითარების ხელშეწყობი. საბჭოთა სახელმწიფოში პერიოდულად მიმდინარე იდეოლოგიურ კომპანიებს შეეწირა გამოყენებითი ფსიქოლოგიის ისეთი დარგები, როგორიცაა ფსიქოტექნიკა და პედოლოგია (57). ფსიქოთერაპია იმ გარემოში სადაც უზნაძის სკოლა ფუნქციონირებდა, თითქმის ყოველთვის ფროიდთან იყო ასოცირებული. ე.წ. "საბჭოთა ფროიდიზმთან" დაკავშირებული კამპანიის შემდეგ იგი ყველაზე მტრულ იდეოლოგიურ საფრთხილად იქნა წარმოადგენილი. სამწუხაროდ ეს ინერცია საბჭოთა კავშირის არსებობის ბოლომდე გაგრძელდა. ამიტომ ფსიქოთერაპია ფაქტობრივად არ ვითარდებოდა. ამჟამად ნათლად ჩანს ფსიქოთერაპიის ისეთი კონცეფციის და ტექნიკის შექმნის საჭიროება, რომელიც, არსებითად, განწყობის ფსიქოლოგიაზე იქნება დაფუძნებული. ამ თეორიაში უთუოდ არსებობს ამის პოტენციალი, თუმცა ამოცანა საქმრისად რთულია (8)(60). რაც შეეხება დისციპლინათშორის კავშირებს, აქ, პირველ რიგში, მომიჯნავე ბიოლოგიურ და სოციალურ მეცნიერებათა მონაცემთა გათვალისწინება იგულისხმება. სოციალურ დისციპლინებთან კონტაქტი სახეზეა. რაც იქიდანაც ჩანს, რომ განწყობის ზოგადფსიქოლოგიური თეორიის ფარგლებში წარმატებით ვითარდება სოციალურ-ფსიქოლოგიური შეხედულებების მთელი სისტემა (11). განსაკუთრებულ აღნიშვნას იმსახურებს სამუშაო, რომელიც წარმოებს ე.წ. სოციალური განწყობების ბუნების თეორიული გააზრებისა და ემპირიული შესწავლის მიმართულებით (2)(10)(65).

ამავე დროს საჭიროა კიდევ უფრო გაძლიერდეს კავშირი ბიოლოგიურ დისციპლინებთან, რასაც ხელს შეუწყობს განწყობის ფსიქოფიზიოლოგიური, ნეირო-ფსიქოლოგიური და ფსიქოგენეტიკური მიმართულებით კვლევა. ეს უკანასკნელი

განსაკუთრებით აქტუალურია იმ მნიშვნელობიდან გამომდინარე, რაც თანამედროვე მეცნიერებაში ენიჭება ფსიქიკისა და პიროვნების გენეტიკური ასპექტების კვლევას. განწყობის ეს მხარე თოთქმის შეუსწავლელია, რაც, ასევე, მეცნიერების განვითარების ექსტრენალური ფაქტორებითაა პირობადებული; იგულისხმება სოციალისტურ ქვეყანაში გამოყვებული რადიკალური სოციოცენტრისტული დოქტრინა და გენეტიკასთან ბრძოლის კომპანია (39). თუმცა, უნდა აღინიშნოს, რომ უზნაძეს თავიდანვე ძალზე შეწონასწორებული პიზიცია ეკავა თანდაყოლილობა-შემენილობის დიქტომიასთან დაკავშირებით. ამას ნათლად ადასტურებს მისი ზემოთ მოყვანილი კონცინდენციის კონცეფცია. რომელმაც, აღნიშნული მიზეზების გამო, განვითარება ვერ აპოვა. შესაბამისად, ერთი-ორი გამოჩაყლისის გარდა, არ ჩატარებულა სერიოზული კვლევა-ძიება განწყობაში მემკვიდრული ელემენტის გამოსავლენად, რომელიც უთუოდ უნდა არსებობდა თუნდაც იმიტომ, რომ განწყობის ტიპი სანდოდ კორელირებს ტემპერამენტის ტიპთან და პიროვნულ ნიშნებთან; მათი ძლიერი გენეტიკური გაპირობებულობა კი თანამედროვე მეცნიერებაში დადასტურებულად ითვლება.

სხვადასხვა სახის შეფასება განწყობის ფსიქოლოგიას არ დაკლებია. დასავლეთში იგი არსებითად განიხილებოდა ე.წ. "საბჭოთა ფსიქოლოგიის" ნაწილად. ეს, შესაძლოა, ფორმალურად მართებულიც იყო, მაგრამ განწყობის თეორია მინც ყოველთვის გამოირჩეოდა საბჭოთა ფსიქოლოგიის სხვა კონცეფციებისგან მთელი რიგი ნიშნებით; პირველ ყოვლისა იმით, რომ ის პრაქტიკულად არ იყო იდეოლოგიზირებული. ეს გარემოება, სხვათა შორის, შედარებით ობიექტურ დასავლელ ექსპერტებსაც არ გამოპარვიათ (75). ყველა წამყვანი საბჭოთა თეორეტიკოსი თავისი შეხედულებათა სისტემის აგების საჭიროებას მარქსისტული ფსიქოლოგიის შექმნის აუცილებლობით ასაბუთებდა (ლ. ვიგორსკი, ს. რუბინსტიკინი, ა. ლეონტიევი და სხვა). უზნაძეს არასდროს დაუსვამს ასეთი ამოცანა და არც ოფიციალურად დასაბუთებულ მოუხდენია ამგვარი განზრახვის დეკლარირება. როგორც ზემოთაც აღინიშნა განწყობის თეორიის შექმნის მოტივაცია დაკავშირებულია მეცნიერების ფუნდამენტურ პრობლემებთან, ისეთებთან, როგორცაა ფსიქოფიზიკური პრობლემა, სუბიექტის პრობლემა, ქცევის მიზანშეწონილების პრობლემა და ფსიქიკის განვითარების პრობლემა. ბუნებრივია, რომ იმ სახელმწიფოში, რომელშიც განწყობის ზოგადფსიქოლოგიური თეორია ჩამოყალიბდა, მისი იდეოლოგიური კორექტულობის საკითხი თითქმის მუდმივად იდგა დღის წესრიგში. იგი მრავალჯერ გამხდარა განხილვის. შეფასების და უაღრესად მწვავე დისკუსიების საგანი. სამწუხაროდ, ისინი საკმაოდ ხშირად სცილდებოდნენ მეცნიერების ჩარჩოებს და იდეოლოგიური კამპანიის ხასიათს იძენდნენ. ქართული ფსიქოლოგიური სკოლის რამდენიმე თაობამ ღირსეულად წარმოაჩინა თავი ამ დისკუსიებში.

აქ არ შეუვადგებით იმის განხილვას, თუ როგორ მიმდინარეობდა პოლემიკა განწყობის თეორიის იდეალისტურობასა და პავლოვის მოძღვრებასთან შესაბამისობის თაობაზე. ეს ბრალდებები პირველსავე საჯარო დისკუსიებზე გაისმა (1952, 1955, 1960 წლები). შედარებით სერიოზულად გამოიყურებოდა შინიშენა განწყობის ფსიქიკურობასთან დაკავშირებით. იმ დროის მოსკოვური ფსიქოლოგიის ერთ-ერთი ავტორიტეტული წარმომადგენელი ასე სვამდა საკითხს: თუ განწყობა არ არის ცნობიერი ფაქტი, იგი არც ფსიქიკური ფაქტია. განწყობის ფაქტები ამომწურავად შეიძლება ავხსანათ ფიზიოლოგიურად; ამიტომ, ფსიქოლოგიური კვლევის ცენტრალურ ცნებად განწყობა ვერ გამოდგება (ტეპლოვი). უზნაძის მიმდევრებს იმის ახსნა მოუხდათ, რომ ცხოველებს, მაგალითად, არა აქვთ ცნობიერება, მაგრამ აქვთ ფსიქიკა – სწორედ ფსიქიკა და არა მხოლოდ ფიზიოლოგია. გარდა ამისა, ფსიქოლოგია შეისწავლის ე.წ. დის-

პოზიციებს (ტემპერამენტი, ხასიათი, უნარები), რომლებიც არ არიან ცნობიერების ფაქტები, მაგრამ პიროვნების ფსიქიკურ თვისებებზე ითვლება. ახლანდ, ფსიქიკა არ ამოიწურება ცნობიერებით, ხოლო ის, რაც ცნობიერი არ არის, არ უნდა იქნას დაყვანილი ფიზიოლოგიაზე (53).

იქვე გამოითქვა მოსაზრება განწყობის ცნების უნივერსალიზაციის დაუმკვლავლების შესახებ. ამასთან დაკავშირებით განიმარტა, რომ ფსიქოლოგიაში, როგორც ყველა მეცნიერებაში, არსებობს ცნებათა იერარქია თავისი ზოგადობისა და ფუნქციონირების შესაბამისად. ქვეყისა და ფსიქიკის ძირეული მექანიზმები, რომელთაც ასე თუ ისე ყველა ზოგადფსიქოლოგიური თეორია მოიაზრებს, ყოველთვის და აუცილებლად ზოგადი ხასიათის არიან. მეთოდოლოგიაში ცნობილია სისტემური ცნებები – განწყობა სწორედ ასეთი ცნებაა.

მოგვიანებით, უკვე 70–80-იან წლებში ეს თემა კვლავ გახდა აქტუალური ე.წ. “სისტემის შემქმნელ ფაქტორებთან” დაკავშირებული პოლემიკის დროს. პ. ანოხინის მიხედვით უნდა არსებობდეს ფაქტორი, რომელიც აწესრიგებს სისტემას. ქვეყის შეთხვევაში ეს არის ე.წ. “აქტუალური” (32). ფ. ბასინმა გამოთქვა აზრი, რომ ქვეყისთვის ასეთ ფაქტორს განწყობა წარმოადგენს (35); ბ. ლიბოვი კი თვლიდა, რომ განწყობა მხოლოდ ერთ-ერთია იმ ფაქტორთა შორის (მოტივი, მიზანი, ამოცანა, დამოკიდებულებები, ემოციური მდგომარეობები და სხვა), რომელთაც ქვეყის სისტემის ფორმირება შეუძლიათ. მაგრამ, “სისტემის შემქმნელი ფაქტორი” ისაა, რაც აერთიანებს ქვეყის ყველა სტრუქტურულ კომპონენტს ერთან სისტემაში, ორგანიზებულ მოვლანობაში და განსაზღვრავს მის მოწესრიგებულობას და მიზანშეწონილებას. უზნაძის თეორიის თანახმად, განწყობა ხომ სწორედ ესაა. რასაც თვით ლიბოვიც ადასტურებს: “განწყობა, ამბობს იგი, წარმოადგენს რა გარკვეულ მოქმედებაზე ინდივიდის მობილიზებულობის მთლიანობით მდგომარეობას, განაპირობებს მასში ჩართული ფსიქიკური პროცესების მთელი სისტემის გაერთიანებას” (45: 227). მაშასადამე გამოდის, რომ განწყობა აყალიბებს ქვეყას, როგორც სისტემას; განწყობა სისტემური ცნებაა.

გაცილებით არსებითი ხასიათი ჰქონდა კამათს განწყობისა და ქვეყის (ქმედების) პირველადობის საკითხის გარშემო. იგი მრავალი წელი მიმდინარეობდა და ნაყოფიერიც გამოდგა, თუნდაც მხარეთა პოზიციების დაზუსტებისა და გაღრმავების თვალსაზრისით. უზნაძის მომხრეები ყოველთვის ამოდიოდნენ იმ პოსაზრებიდან, რომ განწყობა ქვეყის მიზანშეწონილების მექანიზმია და, როგორც ასეთი, უნდა აპირობებდეს მას. ოპონენტების აზრი ორად გაიყო. ა. ლეონტიევი და მისი სკოლა კატეგორიულად უარყოფდა თეზისს განწყობის პირველადობის შესახებ. ყველაზე საინტერესო კი სწორედ უზნაძის მიერ დასმული მეთოდოლოგიური ამოცანის – უშუალობის პრინციპის დამტკიცების კუთხით ხდებოდა. ქმედების თეორიაში ეს ყველაფერი შემდეგნაირად იყო ფორმულირებული: ორწევრიანი სქემა (S-R): ობიექტური ზემოქმედება – სუბიექტის მიმდინარე მდგომარეობების ცვალებადობა. უნდა შეიცვალოს სამწვერიანით. აქ შუალედური რგოლის ფუნქცია ქმედებას ეკისრება და განწყობაზე საერთოდ არ არის ლაპარაკი (44). ვითარების ამგვარი გააზრება, სხვა რომ არა იყოს რა, ერთ თვალსაზრისთა წინააღმდეგობას შეიცავს: საქმე ისაა, რომ ქმედება, როგორც ფსიქოლოგიური მოვლენა, არ არის მხოლოდ მოტორული (ფიზიკური) ფაქტი. იგი შეიცავს უამრავ ფსიქიკურ ელემენტს, ანუ “სუბიექტის მიმდინარე მდგომარეობებს”, რომლებსაც თურმე თვითონვე აშუალებს. ქვეყა, ქმედება ვერ იქნება გამაშუალებელი რგოლი. რადგანაც თვითონ საჭიროებს გაშუალებას. ამიტომ, უზნაძესთან სამწვერიანი სქემა ასეთია: S – განწყობა – R. განწყობა იმიტომაც შეიძლება გამოვიდეს ქვეყის და ცნობიერების

მინარსების გამაშუალებლის როლში, რომ იგი არ არის სუბიექტში მიმდინარე ჩვეულებრივი პროცესი, განცდა, განწყობა სრულებით სხვა სახის, სპეციფიკური, მოღიანობითი და არაცნობიერი მდგომარეობაა. კონცეფციაში სადაც არ არსებობს არაცნობიერის შესახებ პოზიტიური შეხედულება, ქცევის და ცნობიერების გაშუალების პრობლემა ვერ გადაწყდება. სწორედ ასეა ქმედების თეორიაში.

ა. ასმლოვი ცდილობს მონახოს განწყობის ცნების ადგილი ქმედების თეორიაში. განწყობა განიხილება როგორც ქმედებიდან ნაწარმოები, მეორადი მოვლენა, რომელსაც ქმედების და მისი სტრუქტურული ელემენტების (მოქმედებები და ოპერაციები) სტაბილიზაციის ფუნქცია ეკისრება. ასე ჩნდება მის მოდელში ე.წ. საზრისული, მიზნობრივი და ოპერაციული განწყობები (33).

განწყობის ზოგადფსიქოლოგიური თეორიის თანახმად, განწყობა ქცევის მიმართ პირველადი მოვლენაა; იგი წარმოიქმნება ქცევის წინ და მისი სტრუქტურის ყველა ნაწილის მოწესრიგებულ და მიზანშეწონილ განხორციელებას განაპირობებს. ეს ასეა თუნდაც იმიტომ, რომ განწყობა მოთხოვნილებას ეფუძნება; ეს უკანასკნელი კი მხოლოდ ქცევას უკავშირდება და არა მასში შემავალ მოქმედებებს, მით უმეტეს – ოპერაციებს. გარდა ამისა, ასმლოვის მოდელში გასარკვევი რჩება განწყობის ფუნქცია. ლოგიკურად თვით ქმედების და მისი მდგენელების მიმდინარეობის სტაბილიზაციას ის ფაქტორები უნდა ახდენდნენ, რომლებიც, ამ თეორიის თანახმად, მათ რეგულატორებად მოიაზრება: ესენია მოტივი, მიზანი და სიტუაციური პირობები. თუ, მაგალითად, მოტივი ქმედების რეალური რეგულატორია, მაშინ იგი განწყობის გარეშეც უნდა ახორციელებდეს მის სტაბილიზაციას, თუ არა და ქცევის ნამდვილი განმსაზღვრელი განწყობა ყოფილა. ერთი სიტყვით, ქმედების თეორიის ჩარჩოებში განწყობისთვის ფაქტობრივად ადგილი არ რჩება; ეს ეხება როგორც პირველად განწყობას, რომელიც პრინციპულად წინ უსწრებს ქმედებას, ასევე მეორადაც (ფიქსირებულს), რომელიც, რატომღაც, მხოლოდ სტაბილიზაციის ერთ კონკრეტულ ამოცანს ემსახურება.

შემდგომი თვალსაზრისი განწყობა-ქმედების ურთიერთმიმართებასთან დაკავშირებით პირველად ს. რუბინშტეინმა ჩამოაყალიბა (53). მოგვიანებით ფაქტობრივად იგივე პოზიცია დიკაევს ა. ზაპოროუეცმა (40) და ვ. ზინენკომ (41). ამ შეხედულების თანახმად, განწყობა ფუნქციონალურად პირველადია ქმედების მიმართ, ხოლო გენეტიკურად მეორადი. აღნიშნული მოსაზრება არსებითად რუბინშტეინის ცნობილ პრინციპს ეფუძნება – გარეგანი მოქმედება შინაგანით არის გაშუალებული. რუბინშტეინისთვის განწყობა ასეთი “შინაგანია” და, ამდენად, ფუნქციონირების თვალსაზრისით (ე.ი. აქტუალგენეზში) პირველადია. ეს პოზიცია განწყობის ფსიქოლოგიისთვის პრინციპში მისაღებია, ოღონდ საჭიროა სიცხადის შეტანა თეზისში ქმედების მიმართ განწყობის გენეტიკური მეორადობის შესახებ. იგი სავესებით სამართლიანია განწყობის ფაქტორებთან დაკავშირებით. მართლაც, ადამიანის გარემო (სიტუაცია) და მოთხოვნილებები (განსაკუთრებით ე.წ. “მაღალი”) კულტუროლოგიური წარმოშობისა და, შესაბამისად, ისინი ადამიანის ქცევის შედეგს წარმოადგენენ. ასეთი გაგებით განწყობა, გენეტიკურად, ქმედების მიმართ მეორად მოვლენად შეიძლება ჩაითვალოს (იგულისხმება ანტროპოგენეზი, სოციოგენეზი და ონტოგენეზი). მაგრამ ფილოგენეტიკურად, თუ განწყობა სიცოცხლის პრინციპია, ქცევის ძირეული მექანიზმია, იგი ცალსახად მეორადი მოვლენა ვერ იქნება. საქმე ისაა, რომ შეუძლებელია ჯერ გაჩნდეს ფსიქოფიზიკური მოვლენა, პროცესი (ქცევა) და მხოლოდ ამის შემდეგ შეიქმნას მისი განხორციელების მექანიზმი. განწყობა ქცევის (ქმედების) არსებითი მხარეა. ყველაზე პრი-

მიტიული ქვევაც იმთავითვე გულისხმობს განწყობისეულ მექანიზმს. ძნელი მისახვედრი არ არის, რომ განწყობის და ქვევის ურთიერთობის არსების საკითხის გააზრება ფილოგენეტიური განვითარების კუთხით კერძოხისა და ქაობის დილეგის სახეს იღებს.

აქვე უნდა აღინიშნოს, რომ ყოველივე ეს პირველად განწყობას ეხება. რაც შეეხება ფიქსირებულ განწყობას, იგი, ფართო მნიშვნელობით, გამოირჩევის, სწავლის, ე.ი. გარკვეული აქტივობის შედეგია და, ამდენად, პრინციპულად მეორადია.

დასავლეთში ყოველთვის იჩინდნენ გარკვეულ ინტერესს უზნადის სკოლის მიმართ. ამ მხრივ სამი ტენდენცია იკვეთება: ერთ შემოხვევაში უზნადის განწყობის თეორია განიხილება პიროვნების ფსიქოლოგიის სიბრტყეში. ცდილობენ, რომ ქართულ ფსიქოლოგიურ სკოლაში წარმოდგენილი პიროვნების განწყობისეული ტიპოლოგია მიმართებაში მოიყვანონ პიროვნების ტიპოლოგიის სხვა მოდელეებთან. მაგალითად მიუთითებენ, რომ არსებობს სრულიად გარკვეული შესაბამისობა არზენკის მიერ გამოყოფილ ფაქტორებსა და განწყობის ტიპებს შორის (70). მეორე შემთხვევაში უზნადის და მისი მიმდევრების მიერ მეცნიერებაში შეტანილი წვლილი კონკრეტული ფსიქოლოგიის კუთხით არის შეფასებული. აქ მთავარი ყურადღება ექცევა განწყობის ფსიქოლოგიის ემპირიულ მხარეს: განწყობის ფიქსაციის თუ ჩაქობის, ილუზიის სიდიდისა თუ ტრანსპაროიციის მიმართებებს კონკრეტული განვითარებისა და ფუნქციონირების ამა თუ იმ ასპექტთან; იგულისხმება ისეთი პარამეტრები, როგორიცაა ინფორმაციის მიწოდების ტიპი, კავშირი პერცეპტულ ელთან, სხეულის დინამიკური სქემის მოქნილობა, ლინგვისტური კოდის განვითარება და ა.შ. (64)(67)(69)(76). ამასთან, უზნადის ფეექტების ინტერპრეტაციისას უფრო ხშირად ვერდნობიან არა თეთ მის თეორიას, არამედ სხვა, უპირატესად კონკრეტისტურ შეხედულებებს. პიავე, მაგალითად, მათ განიხილავს ინტელექტის განვითარების საკუთარი კონცეფციის პლანში, კეძოდ, სენსომოტორული ინტელექტის თვისებებთან მიმართებაში. ინტერპრეტაციისთვის გამოიყენება აგრეთვე ლურიას ცენტრალური სინთეზის კონცეფცია, ვერნერ-ჟანერის ორგანიზმულ-გენეტიკური თეორია, უიტკინის ველზე დამოკიდებულების თეორია და სხვა კონკრეტისტური მოდელეები. არსებობს სხვაგვარი მიდგომაც. ასე მაგალითად, კანადელი ფსიქოლოგი რ. პერცოვი თავის კვლევით პროგრამას არსებითად უზნადის განწყობის თეორიაზე აფუძნებს (38). იგივე ითქმის იაპონელ მეცნიერზე ი. კავაგუჩიზე (72).

ქართულმა მკვლევარებმა ნათლად აჩვენეს აღნიშნული ემპირიული ფაქტების განწყობისეული ახსნის უპირატესობა სხვა სახის ინტერპრეტაციებთან შედარებით (56). ამაზე ისიც მიუთითებს, რომ დასახელებულ მოდელეებში ავტორებს ისეთი ცნებები შემოაქვთ, რომლებიც თავისი შინაარსით საკმაოდ უახლოვდებიან უზნადის განწყობის ცნებას.

გვერდს ვერ აუუქცევთ იმას, რომ ზოგჯერ განწყობის ზოგადფსიქოლოგიური თეორია აბსოლუტურად არაადექვატურად არის გაგებული. სახელდობრ, ერთ-ერთ რეკენზიაში, რომელიც ინგლისურად უზნადის წიგნის გამოქვეყნებასთან დაკავშირებით დაიწერა, ფიქსირებული განწყობის მეთოდით ჩატარებული კვლევა-ძიება აღქმის შესწავლად ჩათვალა, ხოლო ამ მონაცემების განზოგადება ქარაქტეროლოგიის, პათოლოგიის და, საზოგადოდ, ქვევის სფეროში, არაკორექტულად იქნა მიჩნეული. ამრიგად, უზნადის განწყობის თეორიამ აღქმის თეორიის კვალიფიკაცია მიიღო (74). ეს, ცხადია, სრულ გაუგებრობას წარმოადგენს, თუქცა, კონკრეტისტური მიდგომის ფარგლებში, გვხვდება საესებით კომპეტენტური შეფასებებიც. მაგალითად, ცნობილი გარმანელი საქციალისტი ვ. მათეუსი განწყობის თეორიაზე აზროვნების ფსიქოლოგიის კონტექსტში მსჯელობს,

მაგრამ კარგად აცნობიერებს ამ კონცეფციის ზოგადფსიქოლოგიურ მასშტაბს (47). იგი განწყობას მოტივაციურ-კოგნიტურ კონსტრუქტს უწოდებს, რომელიც განაპირობებს ქცევის რეგულაციის ორ დონეს (იმპულსურს და ნებელობის). გარკვეული აზრით, განწყობა მაროლატ შეიძლება წარმოვიდგინოთ მოტივაციურ-კოგნიტურ წარმონაქმნად; მასში ხომ გაერთიანებულია მოთხოვნილება, სიტუაცია და შესაძლებლობები, ანუ აქტივობის დინამიკური. შემეცნებითი და გამოცდილებისეული მომენტები. აქ ნათლად იკვეთება გარკვეული პარალელები განწყობის თეორიას და ქცევის (მოტივაციის) კოგნიტივისტურ მოდელებს შორის, მაგალითად დევის, იზარდის, ნიუტენის, ჰეკაუზენის და სხვა. ამავე დროს მათეუსი განწყობის თეორიას შეეცნებითი პროცესების ამხსნელ მოდელად განიხილავს; იგი უპირისპირებს მას თანამედროვე კოგნიტური ფსიქოლოგიის კომპიუტერულ მიდგომას და უჩვენებს უზნადის შეხედულების უპირატესობას ამ უკანასკნელთან შედარებით (46). საინტერესოა, რომ უზნადის ბიოსფერულ კონცეფციას მათეუსი, დღევანდელი ტერმინოლოგიის შესაბამისად, ეკოლოგიურ სისტემას უწოდებს. არ არის გამორიცხული, რომ აქაც აღმოჩნდეს საინტერესო მიმართებები თანამედროვე ეკოლოგიურ ფსიქოლოგიასთან.

და ბოლოს, არსებობს შეფასების მესამე სახეობა, რომლის მიხედვით უზნადის განწყობის თეორია განიხილება ფსიქოანალიზთან მიმართებაში. აქ ორი მიმართულება იკვეთება. ერთ შემთხვევაში უზნადის თეორია უბრალოდ გაიგივებულია ფსიქოანალიზთან. გერმანელი ფსიქოანალიტიკოსი ვ. ლაკერი პირდაპირ ამბობს, რომ "უზნადემ და მისმა მიმდევრებმა ფაქტობრივად გადაიღეს ფროიდის მოძღვრება არაცნობიერის შესახებ" (73; 591). ეს, რა თქმა უნდა, ნაძვლილი გაუგებრობაა. როგორც ზემოთაც აღინიშნა, უზნადე შეეერთდა უპირისპირდებოდა არაცნობიერის ფროიდისეულ გაგებას. მეორე მიმართულება სწორედ ამას ითვალისწინებს და განწყობის თეორიის ფსიქოანალიზის საბჭოთა ალტერნატივად მიიჩნევს (39)(68); იგი არსებითად ემთხვევა ზოგიერთი ქართველი ავტორის პოზიციას (5)(66). თუ გავითვალისწინებთ, რომ უზნადე თვითონ უპირისპიდებოდა თავისი თეორიით ფსიქოანალიზს და ფროიდის არაცნობიერის განწყობის ცნებით ჩანაცვლების მომხრე იყო (რახედაც ზემოთ ითქვა), განწყობის ფსიქოლოგიის ამდგავარი კვალიფიკაცია, პრინციპში, კანონიერად გამოიყურება. არაცნობიერის ცნობილი სპეციალისტი ფ. ბასინი სწორედ ამ კუთხით განიხილავდა უზნადის კონცეფციას (34). განწყობის ფსიქოლოგიის ასეთი შეფასება თითქმის დააკანონა უკვე ნახსენებმა თბილისის არაცნობიერის სიმპოზიუმმა. მისი მასალების ფუნდამენტური ოთხტიმეულის რედაქტორები ყველანაირად ცდილობდნენ დაემკვიდრებინათ ეს აზრი. ამავე სიმპოზიუმის მონაწილე სხვადასხვა ქვეყნის სპეციალისტებმა განიხილეს ფსიქოანალიზისა და განწყობის ზოგადფსიქოლოგიური თეორიის მიმართების მრავალი საინტერესო ასპექტი (36).

#### ლიტერატურა

1. ბაინდურაშვილი ა. სახელდების ექსპერიმენტული ფსიქოლოგია. თბილისი, 1971.
2. ბალიაშვილი მ. სოციალური განწყობის ჩამოყალიბება და პიროვნების აქტივობა. თბილისი, 1980.
3. ბერულავა ნ. დიმიტრი უზნადე: ცხოვრება და შემოქმედება. თბილისი, 1967.
4. ბელაგა ი. პათოფსიქოლოგიური მუშაობის ძირითადი შედეგები და პერსპექტივები. "მაცნე", ფილოსოფიის, ფსიქოლოგიის...სერია, 1971, 3.

5. ბელაშვილი ი. ცნობიერებისა და არაცნობიერი ფსიქიკურის პრობლემა განწყობის ფსიქოლოგიაში, თბილისი, 1976.
6. გრიგოლაშვილი ა. განწყობის ილუზიის სიდიდე ფსიქიკური და სომატური პათოლოგიის შემთხვევებში. დ.უზნაძის დაბადების 110 წლისთავისადმი მიძღვნილი საიუბილეო სამეცნიერო კონფერენციის მასალები, თბილისი, 1999.
7. ელიაშვილი ნ. განწყობის პრობლემა აზროვნების ფსიქოლოგიაში. თბილისი, 1964.
8. იმედაძე ი. მასალები ფსიქონალიზისა და განწყობის თეორიის შედარებითი ანალიზისათვის. "შაცნე", 2004, 1.
9. იმედაძე ნ. ემოციური აღზრდის ფსიქოლოგიური საფუძვლები. თბილისი, 1973.
10. მალბრატე გ. სოციალური კვლევისადმი განწყობა და კონფორმულობა. თბილისი, 1980.
11. ნადირაშვილი შ. პიროვნების სოციალური ფსიქოლოგია. თბილისი, 1975.
12. ნადირაშვილი შ. განწყობის ფსიქოლოგია. თბილისი, ტ.1-1983, ტ.2-1985.
13. ნადირაშვილი შ. განწყობის ანტროპული თეორია. თბილისი, 2001.
14. რამიშვილი დ. მეტყველების განსხვავებულ სახეთა ფსიქოლოგიური ბუნებისათვის. თბილისი, 1963.
15. რამიშვილი დ. აზროვნების პროცესის გენეზისისა და სპეციფიკის საკითხისათვის. თბილისი, 1968.
16. უზნაძე დ. პედოლოგია, ტფილისი, 1933.
17. უზნაძე დ. ძილი და სიზმარი. ტფილისი, 1936.
18. უზნაძე დ. განწყობის ფსიქოლოგიისათვის. თბილისის სახ. უნივერსიტეტის შრომები, ტ.7, 1938.
19. უზნაძე დ. განწყობის თეორიის ძირითადი დებულებები. თბილისი სახ. უნივერსიტეტის შრომები, ტ.19, 1941.
20. უზნაძე დ. ექსპერიმენტული ფსიქოლოგიის საფუძვლები. შრომები, ტ.2, თბილისი, 1960.
21. უზნაძე დ. ზოგადი ფსიქოლოგია. შრომები, ტ.3-4, თბილისი, 1964.
22. უზნაძე დ. ბავშვის ფსიქოლოგია. შრომები, ტ.5, თბილისი, 1967.
23. უზნაძე დ. განწყობის ფსიქოლოგიის ექსპერიმენტული საფუძვლები. შრომები, ტ.6, თბილისი, 1977.
24. უზნაძე დ. განწყობის თეორიის ძირითადი დებულებები. შრომები, ტ.6, თბილისი, 1977.
25. უზნაძე დ. ფილოსოფიური შრომები. თბილისი, 1984.
26. უზნაძე დ. Impersonalia შრომები. ტ.9, თბილისი, 1986.
27. უზნაძე დ. შენიშვნების რეფლექტი. "შაცნე", ფილოსოფიისა და ფსიქოლოგიის სერია, 1989, 1.
28. ჭირია გ. აღქმის ფსიქოლოგია. თბილისი, 2003.
29. ქობორაძე ბ. დ.უზნაძის განწყობის თეორიის სისტემატიკური ანალიზი მეტაგანზომილების მიხედვით. საკანდიდატო დისერტაცია, თბილისი, 1993.
30. ჩხარტიშვილი შ. ნებისმიერი ქცევის მოტივაციის პრობლემა. თბილისი, 1958.

31. ჩხარტიშვილი შ. განწყობა და ცნობიერება. თბილისი, 1979.
32. Анохин П. К. Очерки по физиологии функциональных систем. М., 1969.
33. Асмолов А. Г. Деятельность и установка. М., 1979.
34. Бассин Ф. В. Проблема бессознательного. М., 1968.
35. Бассин Ф. В. О развитии взглядов на предмет психологии. Вопросы психологии, 1971, 4.
36. Бессознательное: природа, функции, методы исследования. Под. ред. Прангишвили А. С., Шерозия А. Е., Бассина Ф. В. Тбилиси, т.1,2,3-1978, т.4-1985.
37. Бжалава И. Т. Психология установки и кибернетика. М., 1966.
38. Герцог Р. Л. Характеристика установки лингвистического кода. В кн.: Экспериментальные исследования по психологии установки. т.5, Тбилиси, 1970.
39. Грехем Л. Естествознание, философия и науки о человеческом поведении в Советском Союзе. М., 1991.
40. Запорожец А. В. Развитие произвольных движений. М., 1960.
41. Зинченко В. П. Установка и деятельность: нужна ли парадигма. В кн.: Бессознательное: природа, функции, методы исследования. т. I, Тбилиси, 1978.
42. Имедадзе И. В. Категория поведения в теории установки. Тбилиси, 1991.
43. Имедадзе И. В. Научное творчество Узнадзе и проблемы общей психологии. В кн.: Д.Н. Узнадзе – Общая психология. М., 2004.
44. Леонтьев А. Н. Деятельность. Сознание. Личность. М., 1975.
45. Ломов Б. Ф. Методологические и теоретические проблемы психологии. М., 1984.
46. Матеус В. Вопросы теории установки Д.Н. Узнадзе (в адрес компьютерного подхода в психологии познавательных процессов). В кн.: Теория установки и актуальные проблемы психологии. Тбилиси, 1990.
47. Матеус В. Многоуровневые концепции познания в российской и грузинской психологии (к восприятию идей Вюрцбургской школы). Психологический журнал, 1995, 4.
48. Надирашвили Ш. А. Психологическая проблема восприятия. Тбилиси, 1966.
49. Натадзе Р. Г. Воображение как фактор поведения. Тбилиси, 1972.
50. Норакидзе В. Г. Типы характера и фиксированная установка. Тбилиси, 1966.
51. Норакидзе В. Г. Методы исследования характера личности. Тбилиси, 1975.
52. Норакидзе В. Г. Свойства личности и фиксированная установка. Вопросы психологии, 1983, 5.
53. Обсуждение докладов по проблеме установки на совещании по психологии. Вопросы психологии, 1955, 6.
54. Парджаназде Д. Ш. Проблема динамики памяти и теория установки. В кн.: Узнадзе – классик советской психологии. Тбилиси, 1986.
55. Прангишвили А. С. Исследования по психологии установки. Тбилиси, 1967.
56. Прангишвили А. С., Герсамя Е. А. О некоторых интерпретациях «эффекта узнадзе» в современной когнитивной психологии. Психологический журнал, 1980, 1.
57. Психологическая наука в России XX столетия: проблемы теории и истории. Под. ред. А. В. Брушлинского. М., 1997.
58. Сакварелидзе М. А. Проблема бессознательного на международном симпозиуме «бессознательное» в г.Тбилиси. В кн.: Бессознательное: природа, функции, методы исследования. т.4, Тбилиси, 1985.



59. Сакварелидзе М. А. О целесообразности применения установки к определенным разделам медицинской психологии. В кн.: Медицинская психология, Тбилиси, 1983.
60. Сакварелидзе Р. Т. Некоторые методологические вопросы психотерапии и теории установки. В кн.: Медицинская психология, Тбилиси, 1983.
61. Унадзе Д. Н. Об актуальных задачах и теоретических основах психологии профессии. В кн.: ЗНИОТ, вып. 2, Тбилиси, 1933.
62. Унадзе: Антология гуманной педагогики. М., 2000.
63. Ходжава З. И. Проблема навыка в психологии. Тбилиси, 1960.
64. Хрицюк Д., Тейлор Р. Взаимосвязь между полетависимостью и установкой (Set). В кн.: Психологические исследования, посвященные 85-летию Д.Н.Унадзе, Тбилиси, 1973.
65. Чаркваниш Д.А. Информация, противоречие и смена социальных установок. Тбилиси, 1980.
66. Шерозия А. Е. К проблеме сознания и бессознательного. Тбилиси, 1973.
67. Bain В. С. Toward a theory of perception: participation as a function of body – flexibility. *Journal of General Psychology*, 1973, 83.
68. Brozek J., Slobin D. I. Psychology in the USSR: a historical perspective. New York: International Arts and Sciences Press, 1972.
69. Cummins J. The cognitive basis of Uznadze illusion. *International Journal of Psychology*, 1976, vol.2, N.2.
70. Hritzuk J., Unruh W., Herzog R. Some Soviet approaches to the study of personality. *The Canadian Psychologist*, 1969, vol. 10, N1.
71. Jansen H. L. An investigation of the integral nature of Soviet concept of set. *International Journal of Psychology*, 1972, vol.7, N4.
72. Kawaguche I. The size comparison from the standpoint of the psychology of set. Osaka: Osaka University Press, 1984.
73. Lagueur W. Psychoanalyse in sowjetischer perspective. *Psyche*, 1956, 9, Helt.
74. Lynn R. The psychology of set by D.N.Uznadze. *The British Journal of Psychology*, 1967, vol.58, 1-2.
75. McLeish J. Soviet psychology: History, Theory, Content. London: Fakenham and Reading, 1975.
76. Piaget J., Lambecier M. Essay sur un effect d'Einstellung survenant an cours de perception visuelles successive (effect Uznadze) *Archives de Psychologie*, 1944, 30.

# თავი მეცხრე

## პერსონოლოგია

პერსონოლოგია, ზუსტი გაგებით. არ არის დამოუკიდებელი ფსიქოლოგიური მიმდინარეობა. ეს უფრო მეცნიერული აზრის გარკვეული მიმართულებაა, სადაც ცენტრალური ადგილი ადამიანის პიროვნებას უკავია. ამ ტერმინის ქვეშ, პრინციპში, შეიძლება გაერთიანდნენ სხვადასხვა ორიენტაციის მკვლევარები, ვისთვისაც ანალიზის ობიექტი პიროვნებაა. ბიპეიორიზმსა და გეშტალტფსიქოლოგიაში პიროვნების ცნებისთვის თითქმის არ რჩება ადგილი. ფსიქოანალიზი შეიცავს პიროვნების კონცეფციას, მაგრამ ის უფრო ფართო თეორიულ კონტექსტშია ჩართული და, ამასთან, პიროვნება არ წარმოადგენს ამოსავალ ცნებას. ბევრად უფრო "გაპიროვნებულა" ნეოფროიდიზმი და პუშანისტური ფსიქოლოგია. და მაინც, საკუთრივ პერსონოლოგიად უნდა მივიჩნიოთ ის ფსიქოლოგიური სისტემები. სადაც პიროვნება საყრდენი, "სისტემის შემქმნელი" ცნებაა და რომელთა ფარგლებში უშუალოდ პიროვნების, მისი სტრუქტურის, თვისებებისა და ა.შ. შესწავლა მიმდინარეობს. ამ თავში ჩვენ განვიხილავთ რამდენიმე გამოჩენილი პერსონოლოგის შეხედულებას.

გერმანელი ფსიქოლოგისა და ფილოსოფოსის ვილჰელმ შტერნის (1871-1938) შემოქმედება ძალზე მდიდარი და მრავალმხრივია. ის იყო უნივერსალური მკვლევარი,



რომელიც ერთნაირი წარმატებით მოღვაწეობდა ფსიქოლოგიური მეცნიერების სხვადასხვა სფეროში. მიუხედავად ამისა, თავისი ცხოვრების მთავარ საქმედ შტერნს ფართომასშტაბიანი თეორიული სისტემის — პერსონალისტიკის შექმნა მოაჩნდა. მაგრამ ისტორიამ სხვაგვარად განსაჯა. დღეს შტერნი უფრო ცნობილია არა როგორც დიდი კონცეფციის ავტორი, არამედ როგორც მკვლევარი, რომელიც იღვა ფსიქოლოგიის მრავალი მნიშვნელოვანი დარგის სათავეებთან: ასეთებია: დიფერენციალური ფსიქოლოგია, ტესტოლოგია (ინტელექტის კოეფიციენტი IQ მისი შემოღებულია). ფსიქოტექნიკა (შრომის ფსიქოლოგია), ჩვენების ფსიქოლოგია (იურიდიული ფსიქოლოგია). შტერნი საყოველთაოდ ცნობილია, როგორც ბავშვის ფსიქოლოგიის უდიდესი საქციალისტი. რაც შეეხება შტერნის თეორიულ შეხედულებებს, ისინი სწორედ იმით არის საინტერესო, რომ აქ ყველაზე ადრე, პრინციპულად და ფართოდ დაისვა პიროვნების საკითხი. პიროვნებაზე ცენტრირებული ყოველგვარი პერსონოლოგიური ფსიქოლოგიის საწყისი პუნქტი სწორედ შტერნის მოძღვრებაა.

შტერნი მიყვება ფსიქოლოგიის განვითარების იმ ხაზს, რომელიც მთლიანობის იდეიდან ამოდის. მას საკვებით სამართლიანად მოაჩნია, რომ ამ იდეის ხორც-შესხმისთვის საჭიროა წარმოდგენა გვერდეს ისეთ რეალობაზე, რომლიდანაც ყოველგვარი ფსიქიკური გამომდინარეობს და, რომელიც ცალკეულ ფსიქიკურ მოვლენებს ამოლიანებს. მოკლედ, საჭიროა ფსიქიკურის სუბსტრატის მოძიება და დახასიათება. ამის გარეშე ყველაზე მთლიანობითი ფსიქოლოგიაც, თუნდაც ისეთი, როგორცაა

გემეტალტოეორია. შეიძლება ახალ ელემენტარისმოდ გადაიქცეს. ეს საფროზე მარ-  
თლაც არსებობს, თუ გემეტალტი განიხილება. როგორც თვითკმარი, მხოლოდ საკუთარ  
კანონებს დაქვემდებარებული მოვლენა, ე.ი. ისეთი რამ, სადანაღ. როგორც ელემენტი-  
საგან. აიგება ფსიქიკური ცხოვრება. გემეტალტებს შექმნილი და გამაჯროიანებელი  
ესაჭიროებათ. არ არსებობს გემეტალტი გარეშე გემეტალტმოყოფელისა. ამბობს შტერნი.  
და ამ ფუნქციას პერსონას, პიროვნებას აკუთვნებს. ფსიქიკური მოლიანობითი ხასი-  
ათისაა იმიტომ, რომ იგი მოლიანობითი ბუნების მქონე პერსონის გამოვლენაა.

პროვნების ცნებაზე აქცენტირება შტერნის მიერ, არსებითად, უსუბიექტო ფსიქოლოგი-  
ის მანიკერებათა დაძლევის ემსახურება. რაც უდავოდ ფსიქოლოგიის სწორი მიმარ-  
თულებით განვითარების საწინდარია. მაგრამ, უნდა ითქვას, რომ შტერნი უჩვეულოდ  
აფართოებს პიროვნების (პერსონის) ცნების შინაარსს. პერსონას მხოლოდ ინდივიდუ-  
ალური სუბიექტი, ადამიანი არ წარმოადგენს; ოჯახი, ერი, კაცობრიობა ე.წ. ზედაპი-  
ანურ პერსონებად განიხილება. ავტორი უფრო შორსაც მიდის – პერსონებად სი-  
ცოცხლის ადამიანამდელი ფორმების გამოვლინებებსაც მოიაზრებს და მეტიც, პერსონ-  
ათა იერარქიაში, ერთგვარი ყოვლადპერსონის სახით, კოსმოსს, საერთოდ სამყაროსაც  
მიუჩენს ადგილს. ყოველივე ეს, უთუოდ, სამყაროს ფსიქოლოგიზაცია, ყველაფერზე  
ინდივიდუალური პიროვნების თვისებების გადატანაა. რაც შტერნის ფილოსოფიური  
კონცეფციის მთავარ საკამათო მომენტს წარმოადგენს.

საერთოდ, შტერნის ფსიქოლოგია განუყრელად არის დაკავშირებული ფილოსო-  
ფიასთან. ფსიქოლოგია, მისი აზრით, მკენიერებათა იმ ჯგუფში შედის, რომელიც  
პიროვნების სხვადასხვა გამოვლინებებს შეისწავლის. ფსიქოლოგია პიროვნებას გან-  
ცდის თვალსაზრისით შეისწავლის; იკვლევს იმას, თუ როგორ აღმოცენდება განცდა.  
როგორც პიროვნების ერთ-ერთი თვისება. რა ჩინებულბა აქვს მას პიროვნებისთვის.  
ადამიანის შესახებ სხვა მკენიერებათა მსგავსად. ფიზიოლოგია იქნება ეს თუ სიცი-  
ოლოგია. ფსიქოლოგიასაც ესაჭიროება ზოგადი მკენიერება. რომელსაც ის დაეფუძნება.  
ასეთად შტერნი მიიჩნევს მის მიერ ჩამოყალიბებულ ფილოსოფიურ დისციპლინას –  
პერსონალისტიკას (33). უნდა აღინიშნოს, რომ პერსონალისტიკამ ვერ მოიპოვა  
სათანადო აღიარება სამეცნიერო წრეებში. ფსიქოლოგიამ თავისი მეთოდოლოგიური  
საფუძვლის ძიებაში სხვა ფილოსოფიურ სისტემებს მიანიჭა უპირატესობა (პოზიტი-  
ვიზმი, ეგზისტენციალიზმი და სხვა). საკარაულოა, რომ სწორედ ამიტომ არ გამოუჩნდა  
მიმდევრები შტერნის ზოგადფსიქოლოგიურ თეორიას, რომელიც გააყოფილვია პერ-  
სონალისტიკისაგან.

პერსონალისტიკა არის მოძღვრება პიროვნების (პერსონას) შესახებ. პერსონა  
წარმოადგენს ინდივიდუალურ, თავისებურ მოლიანობას, რომელიც მიზანსწრაფულად  
მოქმედებს, ღიაა სამყაროსათვის, ცოცხლობს და განიცდის. ეს უკანასკნელი ნიშანი,  
განცდა, აუცილებელი არ არის; პერსონა შეიძლება განცდის გარეშეც არსებობდეს.  
სამაგიეროდ მრავალერთიანობის, ინდივიდუალურობისა და მიზანსწრაფულობის ნიშ-  
ნების გარეშე პერსონა, პრინციპში, ვერ მოიაზრება. მრავალერთიანობის ნიშანი  
პერსონის ისეთ მოლიანობაზე მიუთითებს, რომელსაც გარკვეული ნაწილები, სტრუქ-  
ტურა გააჩნია. ინდივიდუალურობა იმას ნიშნავს, რომ ყოველი პერსონა თავისებური,  
განუმეორებელი და ერთხელობრივია. პერსონებს, როგორც გარკვეული სქესის, ერის ან  
რასის წარმომადგენლებს მსგავსი ნიშნების აქვთ, მაგრამ ინდივიდუალური პერსონა  
ყოველთვის უნიკალური, თავისთავადი სამყაროა და ამით უპირისპირდება ყველა სხვა  
პერსონას. რაც შეეხება მიზანსწრაფულობას, იგი პერსონას ანალიზში ცენტრალურ  
ადგილს იკავებს. პერსონა ყოველთვის მიმართულია გარკვეული მიზნისკენ და იმანენ-

ტურად აღჭურვილია საიოქმედოდ. გამოიყოფა ორი ძირითადი მიზანი, რომელიც პერსონალისთვის შინაგანია; ესაა პიროვნების თვითშენარჩუნება და თვითგანვითარება. ცხადია, პერსონა ისეთ მიზნებსაც ახორციელებს, რომელთა სათავე პიროვნების მიღმა, სოციალური სინამდვილის ფასეულობებსა და ღირებულებებშია, მაგრამ ისინი მხოლოდ მაშინ იქცევიან პერსონას მოქმედების მიზნებად, თუ პიროვნება მათ გაითავისებს. ვაიშინავებს. ამას შტერნი ინტროექციას ეძახის.

იმისთვის, რომ პერსონამ გარკვეული მიზნები დაისახოს და მათი რეალიზაცია მოახდინოს, მას წინასწარ უნდა გააჩნდეს ამის შინაგანი პოტენცია. პერსონას ეს თვისება ეწ. დისპოზიციების სახით არის წარმოდგენილი. ყოველ დისპოზიციამ ერთდროულად მოცემულია მოქმედების ტენდენციაც და უნარიც. იმის მიუხედავად, თუ რომელი მხარე სჭარბობს. გამოიყოფა შესაძლებლობების (აღჭურვილობის) და დამოკიდებულების (მაძარტულუბის) დისპოზიციები, რაც ერთგვარად, ინტელექტისა და ანტიტრეისის დაყოფას მოვკავონებს. ამასთან, დისპოზიციები უნდა განვიხილოთ არა როგორც დამოუკიდებელი ძალები ან ნიჭები, არამედ როგორც მთლიანი პიროვნების ერთეულები<sup>1</sup>. ცალკეული დისპოზიციების (მაგალითად გარკვეული უნარ-თვისებების) გამოკვლევა აუცილებელია და სასარგებლო, მაგრამ მხოლოდ იმ შემთხვევაში, თუ იგი მთლიანობის შესწავლით არის შეესებული.

პიროვნების შინაგანი პოტენციალის გამოვლენა მხოლოდ გარემოში და გარემოსთან მიმართებაში ხდება. ამრიგად, შტერნის წინაშე დგება პრინციპული საკითხი შინაგანის, თანდაყოლილისა და გარეგანის, შექმნილის ურთიერთმიმართების შესახებ. მეცნიერების ისტორია ამ საკითხის გადაწყვეტის ორ ვარიანტს იცნობს – ნატივის-ტურს და ემპირისტულს. ნატივისტური შეხედულების მიხედვით, პიროვნების მოქმედებას და განვითარებას ერთმნიშვნელოვნად განსაზღვრავს პიროვნების მექანიკურად მოცემული უნარები. ემპირიზმის თანახმად კი პიროვნების ჩამოყალიბების მთელი პროცესი გარეგანი ფაქტორების გავლენით წარიმართება. თავისი კონვერგენტის თეორიით შტერნი ცდილობს დაძლიოს ამ თვალსაზრისების უსაფუძვლო ცალმხრივობა. კონვერგენტია ნიშნავს გარესამყაროსა და მიზანსწრაფული პიროვნების ურთიერთქმედებას. არ არსებობს პიროვნების რაიმე ისეთი თვისება ან მის მიერ განხორციელებული მოქმედება, რომელშიც აუცილებლად არ მონაწილეობდეს ორივე ფაქტორი – შინაგანი ტენდენცია და გარეგანი ზემოქმედება. პიროვნება და სამყარო ურთიერთგამსჭვალულია. პიროვნულ სამყაროდ გარე სამყაროს მხოლოდ ის ნაწილი იქცევა, რომელიც ეხმარება ან ეწინააღმდეგება პიროვნების შინაგან სწრაფვას ამა თუ იმ მიმართულებით. ამავე დროს, მხოლოდ ის შინაგანი პიროვნული მიზანსწრაფვა შეიძლება განხორციელდეს და პერსონალური ცხოვრების თავისებურებები განაპირობოს, რომელისთვისაც გარეგანი პირობები აძლიანაზნებლის, მასალის, ამოცანის, ჯილდოს ან სასჯელის ხასიათს მიიღებს. ამაში მყლავნდება პერსონას განსაზღვრებაში მოცემული პიროვნების სამყაროსადმი გახსნილობის ნიშანი.

პერსონა, როგორც სამყაროს სუბსტანცია, ფსიქოფიზიკურად ნეიტრალურია. იგი, თავისთავად, არც მატერიალურია არც სულიერი, მაგრამ აქვს როგორც გარე, ისე შიდა გამოვლინება. ეს გამოისატება ყოველგვარი მოქმედების სხეულებრივ და ფსიქიკურ ასპექტებში. ფსიქიკური – პიროვნების შინაგანი გამოვლინებაა. “პიროვნება თავის ყოფნას ცნობიერ ყოფნად აქცევს, თავის ცხოვრებას – განცდად” (3; 69). ფსიქოლო-

<sup>1</sup> ამიტომაც, სხვათა შორის, შტერნი საკმაოდ კრიტიკულად იყო განწყობილი ინტელექტის ტესტებით გატაცების მიმართ და თავისი ადრინდელი გამოკვლევების (ინტელექტის კოეფიციენტის) ფართო გაერკვლევას ადამოუკველიც კი უწოდა (33).

გია სწორედ ის მეცნიერებაა, რომელიც ამ ფსიქიკურ მოვლენებს შეისწავლის. მაგრამ, ვინაიდან ყოველი ფსიქიკური ფენომენი პიროვნული ფენომენიცაა. უფრო მეტიც, პიროვნების შინაგანი გამოვლენაა. იგი შესწავლილ უნდა იქნას იმ თვალსაზრისით. თუ რა ადგილი უკავია და რა როლს თამაშობს პიროვნების ფუნქციონირებაში. ამიტომაც, როგორც ითქვა, ფსიქოლოგიის მეცნიერულ წინამძღვარს პერსონალისტიკა წარმოადგენს.

სულიერი სამყაროს პირველად ფაქტს განცდა, ანუ, რაც იგივეა, ცნობიერება შეადგენს. როგორ და რისთვის აღმოცენდება ცნობიერება? ამის გასარკვევად შტერნი ერთმანეთს უპირისპირებს კონვერგენციისა და კონფლიქტის ცნებებს. კონვერგენცია წარმოშობს და წარმართავს პიროვნების ცხოვრებას, კონფლიქტი კი წარმოშობს ამ ცხოვრების განცდას. განცდა, ცნობიერება პერსონის ინსტრუმენტია სამყაროსთან კონფლიქტის დასაძლევად. თუ ცხოვრება ჩვეული გზით მიემართება, თუ გარეგანი ფაქტორები და შინაგანი დისპოზიციები უპრობლემოდ ურთიერთზემოქმედებენ. ცხოვრებაც თვითმართია და თავის თავის დანახვას არ საჭიროებს. თუ რაიმე შეუთანხმებლობამ, შეფერხებამ ან წინააღმდეგობამ იჩინა თავი, ეს კონფლიქტი “ცნობიერების ნაპერწკალს” ისვრის. ამიტომაც ცნობიერებაში მთელი სიცოცხლე კი არ აისახება, არამედ მხოლოდ მისი მებრძოლი მხარე: მე-ს ცნობიერებაში – მე-ს მებრძოლი ნაწილი, ობიექტის ცნობიერებაში კი სამყაროს მხოლოდ ის ნაწილი, რომელიც “დაუფლებული” ან “აცილებული” უნდა იქნას. თუ განცდის ობიექტი თვით პიროვნებაა, მაშინ ამ უკანასკნელის აქტუალური მდგომარეობა გრძობის სახით განიცდება. პიროვნების აქტივობა განცდაში ნებისყოფის სახითაა მოცემული. ხოლო პერსონის დროში ზანგრძლივი არსებობა, როგორც თვითცნობიერება. თუ განცდის ობიექტი გარე სამყაროა, მისი ამჟამინდელი მდგომარეობა განიცდება როგორც აღქმა, წარსული და მომავალი – როგორც წარმოვლენა და აზრი, ხოლო დროში მისი მყარი არსებობა – როგორც იდეა.

ცნობიერებას გააჩნია სიღრმის განზომილება. ამ მხრივ ცნობიერებაში გარკვეული დონეები გამოიყოფა. ცნობიერების ზოგი შინაარსი უფრო გამოკვეთილია, ზოგიც უფრო დიფუზური, ნაკლებად ნათელი, დაფარული. მილიანად დაფარული – არა-ცნობიერა. განვითარების შედარებით დაბალ საფეხურებზე (ცხოველი, ბავშვი, პრიმიტიული ადამიანი) ცნობიერების როლი ნაკლებია; მოზრდილი, კულტურული პიროვნების ცხოვრებაში ცნობიერება უზარმაზარ მნიშვნელობას იძენს, ვინაიდან მისი შინაგანი სამყარო რთულია; ასევე მრავალფეროვანია გარესამყაროსთან მიმართებებიც. აქედან გამომდინარე, წარმოიქმნება ბევრი დაბრკოლება თუ სირთულე; კონფლიქტი კი, როგორც ითქვა, ცნობიერების ჩართვის პირობა და სტიმულია. მიუხედავად ამისა, ცნობიერების როლი აქაც ნაწილობრივია და იგი აუცილებლად უნდა შეივსოს არა-ცნობიერით.

პერსონალისტური ფსიქოლოგიის თვალსაზრისით, პიროვნებაში არა-ცნობიერია ყოველივე ის, რასაც კავშირი აქვს მისი ცნობიერების მოვლენებთან, რასაც მნიშვნელობა აქვს მათთვის, თვითონ კი ცნობიერი არ არის. შტერნი არა-ცნობიერი მოვლენების ორ ჯგუფს გამოყოფს: ქვეცნობიერს და ზეცნობიერს. ქვეცნობიერია პიროვნების ყველა მდგომარეობა, რომელიც ჯერ კიდევ არ არის, ან უკვე აღარ არის ცნობიერი, წინ უსწრებს ან თან სდევს ცნობიერებას, მისი მოსამზადებელი საფეხური ან შემდგომი მოქმედება. ასეთებია ზღურბლქვედა გამოზიანებლები, შთაბეჭდილებების კვალი, რომელიც მეხსიერებაში ინახება და შეიძლება ისევ გამოჩნდეს ცნობიერებაში მოგონების სახით; ქვეცნობიერშივე თავსდება ის იშვიათი უკიდურესი მდგომარეობებიც, სადაც ცნობიერების გამომწვევი კონფლიქტი დროებით ცხრება (ექსტაზი, მისტიკური ჭკერება და

სხვა).

ზეცნობიერს მიეკუთვნება ყოველივე ის, რაც მეტია ვიდრე მხოლოდ ცნობიერება. აქ შედის პიროვნების ქმედების აქტიური სახეები (მოღვაწეობა, შემოქმედება), რომლებიც სარგებლობენ ცნობიერებით, მაგრამ თვითონ ცნობიერებას არ წარმოადგენენ. პიროვნების აქტივობა დისპოზიციების გამოვლინებაა. დისპოზიციები კი პერსონაში იმყოფებიან და არა ცნობიერებაში. ისინი მოქმედების არაცნობიერ, ან, უფრო კონკრეტულად, ზეცნობიერ უნარბუნების წარმოადგენენ. და ბოლოს, ზეცნობიერის უმაღლეს საფეხურს თვით პიროვნება წარმოადგენს. პიროვნება “ცნობიერების შემომქმედია”; იგი ამთლიანებს და აზრს აძლევს ცალკეულ განცდებს, ცნობიერების შინაარსებს. ცნობიერი და არაცნობიერი ერთად ამოწურავენ ფსიქიკურის ცნების შინაარსს. ფსიქიკური მოვლენები, პროცესები და თვისებები არსებობენ მხოლოდ როგორც კონკრეტული პერსონის კუთვნილება; მათი არსი და აზრი იმის მიხედვით ირკვევა, თუ რა ადგილი უკავიათ პიროვნებაში და რა მნიშვნელობა აქვთ მისთვის. ამდენად, ფსიქოლოგიის განმსაზღვრელ კატეგორიას ფსიქიკა კი არა პიროვნება შეადგენს.

შტერნი ცდილობდა ზოგადი ფსიქოლოგიის რეკონსტრუირებას პერსონალისტიკის პოზიციებიდან. მან საფუძვლიანად განიხილა ცნობიერების პროცესები პიროვნებასთან მათი კავშირისა და ფუნქციის თვალსაზრისით. ამით ზოგადი ფსიქოლოგიის ტრადიციულმა თეზამმა (აღქმა, მეხსიერება, აზროვნება, ნებელობა და ა.შ.) ახალი, საინტერესო ელერადობა შეიძინეს (34). მაგალითისთვის, ძალიან მოკლე, გრძობის პერსონალისტურ ანალიზს შევხვობთ; ოლპორტის შეფასებით, მასთან შედარებით ეუნდტის გრძობის თეორია ქვის ხანაა. მართლაც, შტერნი გრძობის მრავალ, იმ დროისთვის ახალ ასპექტს, თვისებას თუ სახეობას შევხვ. გრძობები მეტ-ნაკლებად გამოიყვითლია; ზოგი მათგანი უფრო საგანს მიეკუთვნება (საგნობრივი გრძობები), ზოგი – პიროვნებას (ემოციური); ისინი უკავშირდებიან წარსულსაც (ნაღვლიანობა, ნოსტალგია), აწმყოსაც (მოქვარი, რისხვა) და მომავალსაც (შეფთვა, იმედო). განსხვავებული გრძობებით ხასიათდება ქცევის დასაწყისი ეტაპი, მისი მიმდინარეობა და დასასრული. გრძობები განსხვავდება სიღრმით. პიროვნებაში გავრცელებულობით, სუბიექტურობით, სიმყარით, სერიოზულობით და ა.შ. ისინი დაკავშირებული არიან როგორც ფიზიოლოგიურ, ისე სოციალურ ფუნქციებთან და ვლინდებიან როგორც ადაპტაციურ, ისე ექსპრესიულ მოქმედებაში. წარმოდგენილი მახასიათებლების უმეტესობა დღესაც გამოიყენება ემოციების ფსიქოლოგიაში. არსებითად იგივე ითქმის შტერნის მიერ სხვა ფსიქიკური ფუნქციების ანალიზის შესახებაც. მაგრამ, თვით პერსონალისტურმა კონცეფციამ, როგორც უკვე აღინიშნა, ფსიქოლოგიაში დიდი აღიარება და გავრცელება ვერ ჰპოვა. ამის მთავარი მიზეზი ალბათ ის არის, რომ პიროვნების, ფსიქიკისა და ცნობიერების ცნებების პერსონალისტური გაგება ძალზე ზღუდავს ფსიქოლოგიური მეცნიერების კვლევისა და გამოყენების არეს. შტერნის მიხედვით, ფსიქოლოგიის საგანი განცდა ანუ ცნობიერებაა; ფსიქოლოგიამ უნდა შეისწავლოს მისი აღმოცენების პირობები, მისი რეგვარობა, ფუნქციონირების წესი და კანონზომიერება. მაგრამ, ამის გასაგებად და ასახსნელად ფსიქოლოგიას უხდება ცნობიერების ფარგლებს გარეთ გასვლა და კვლევითი ინტერესის მიმართვა იმაზეც, რაც პერსონაში არსებითადაა დაკავშირებული განცდასთან. პერსონალურ მოვლენათა ამ უფრო ფართო სფეროს ფსიქიკა ეწოდება. აქედან გამომდინარე, საკმაოდ რთული ხდება პერსონალისტიკისა და ფსიქოლოგიის კომპეტენციის გამოიჯვნა და თვით ფსიქოლოგიის საკვლევი მოვლენების წრის შემოფარგვლა. მართლაც, თუ ფსიქოლოგია მხოლოდ ცნობიერებას შეისწავლის, იგი არ არის მეცნიერება ფსიქიკის შესახებ,

ვინაიდან ფსიქიკა მოიცავს ცნობიერს და არაცნობიერს. თუმცა, აქვე ირკვევა, რომ არაცნობიერის შესწავლაც ფსიქოლოგიის საქმეა. მეორე მხრივ, თუ ფსიქიკის არაცნობიერი მხარე ცალსახად პიროვნულ სამყაროს ეკუთვნის (რასაც შტერნი ხაზგასმით აღნიშნავს), იგი პერსონალისტიკის კომპეტენცია ყოფილა და ფსიქოლოგიამაც მისი ტრანსცემებით უნდა იხელმძღვანელოს. მაგრამ ამ შემთხვევაში ფსიქოლოგია თავისი ტრადიციული და უმნიშვნელოვანესი თემების გარეშე რჩება. ძველია დაარწმუნო თანამედროვე ფსიქოლოგი იმაში, რომ მან არ უნდა იკლავს პიროვნება, მისი სტრუქტურა, თვისებები და ა.შ. ან რატომ უნდა შედლოს ფსიქოლოგია არაცნობიერის შესწავლას სწორედ მაშინ, როცა დიდი ძალისხმევის ფასად, იგი თავისი კვლევის არეში მოაქცია. ის მოვლენები, რომლებიც შტერნს არაცნობიერში შეაქვს (ქცევა, შემოქმედება, უკიდურესი მდგომარეობები, მეხსიერება, დისპოზიციები), საკმაოდ წარმატებით შეისწავლება ფსიქოლოგიის მიერ. განსაკუთრებით საკვირველია დისპოზიციების ამოღება ფსიქოლოგიის კომპეტენციიდან; შტერნი ხომ თვითონ იყო მათი. სახელდობრ ინტელექტის, კონკრეტულ-ფსიქოლოგიური შესწავლის ერთ-ერთი ინიციატორი (20).

ბოლიანად ფსიქიკაც (ცნობიერი თუ არაცნობიერი) და პიროვნებაც, მისი ფსიქოლოგიური განზომილებებით, ფსიქოლოგიის ფარგლებში უნდა მოექცეს. ეს ის ძირეული კატეგორიებია, რომელთა გარეშე თანამედროვე ფსიქოლოგია ვერ მოიხრება. ნებით თუ უნებლიეთ, შტერნმა ფსიქოლოგია კვლავ ტრადიციული ცნობიერების ჩარჩოებში მოაქცია; ამიტომაც მას არაინ გააკვია. შტერნის მსჯელობის ლოგიკას XIX საუკუნის დიდებული მითის ანაბეჭდი ეტყობაო – თქვა მისმა მოწაფემ და საუკეთესო ინტერპრეტატორმა გორდონ ოლპორტმა. მოუხედავად ამისა, ოლპორტი-სავე შეფასებით, პერსონის ცნებაზე ცენტრირებით შტერნმა მძლავრი იმპულსი მისცა პიროვნების ფსიქოლოგიის განვითარებას (12). ამასთან, შტერნი დანტერესებული იყო არა მხოლოდ პიროვნების ფერომენტის ზოგადი ბუნების დადგენით. არამედ პიროვნების ინდივიდუალურობისა და პიროვნებათშორისი განსხვავებულობების დადგენით. იგი შეეცადა შეექმნა დიფერენციალური ფსიქოლოგიის ბოლიანი კონცეფცია, რომელიც მოიცავს ინტელექტისა და ნიჭების, ტემპერამენტისა და ხასიათის, მეხსიერების, აზროვნების, ყურადღებისა და სხვა ფუნქციების ტიპების შესწავლას; ამავე დისციპლინის ჩარჩოებში უნდა განხორციელდეს გენიოსების, სხვადასხვა სქესის, რასის, სოციალური ჯგუფისა და ა.შ. ინდივიდების შედარებითი ანალიზი (21).

რამდენიმე სიტყვით შევერდეთ კონვერგენციის თეორიაზე. შტერნის შემოქმედების მკვლევართა მიერ ეს თეორია შეფასებულია, როგორც ერთ-ერთი უდიდესი მნიშვნელობის მონაპოვარი (1). მართლაც, დღეს ყველგან, სადაც მსჯელობის საგნად იქცევა პიროვნებისა და მისი აქტივობის განვითარების შინაგანი და გარეგანი ფაქტორები, კონვერგენციის იდეას იხსენიებენ. მაგრამ, ჯერ კიდევ ოცდაათან წლებში, დუნაბაძემ უჩვენა ამ კონცეფციის სერიოზული ნაკლი (2). საქმე ისაა, რომ კონვერგენცია მხოლოდ შინაგანისა და გარეგანის ურთიერთქმედების ფაქტს აღწერს, მაგრამ ვერ ხსნის, თუ რა აქტებს მას კანონზომიერ მოვლენად. შინაგანი და გარეგანი ერთმანეთისაგან არსებითად განსხვავებულ და გამიჯნულ ფაქტორებად განიხილება, რომელთა შეხვედრა და შეკავშირება მხოლოდ შემთხვევითი ხასიათისა შეიძლება იყოს. მაგრამ სინამდვილეში, აქტივობისა და განვითარების პროცესები ამ ფაქტორების არა შემთხვევითი, არამედ საესეებით კანონზომიერი და მიზანშეწონილი ურთიერთქმედების გზით ხორციელდება. ეს იმიტომაცა შესაძლებელი, რომ მათ შორის იმთავითვე არსებობს გარკვეული ერთიანობა (კონცინდენცია), ისინი ერთმანეთს გულისხმობენ და აპრობებენ. მაგალითად თვალს, როგორც თანდაყოლილ ორგანოს, ისეთი სტრუქტურა და

ფუნქცია გააჩნია. რომელიც გულისხმობს მასზე სრულიად გარკვეულ ზეოქმედებას. ამის გარეშე თვალი არც იმოქმედებს და არც განვითარდება. მხედველობის ფუნქცია შინაგანისა (თვალის სტრუქტურა) და გარეგანის (ელექტრომაგნიტური ტალღები) განუყოფელი ერთიანობაა. ასევე ყველა სხვა ფსიქოფიზიკური და ფსიქიკური ფუნქციების შემთხვევაშიც. შინაგანში გარეგანია ჩაწერილი, ხოლო გარეგანში ის სტრუქტურა იგულისხმება. რომელზეც მან უნდა იმოქმედოს. ამ ერთიანობას ითვალისწინებს პედაგოგია, რომელიც ყოველი ფუნქციის განვითარებისთვის შესატყვისი ზეოქმედების ორგანიზაციას აკეთებს. ერთი სიტყვით. შტერნის კონვერგენციის თეორიის სირთულეები უზნაძის კონცინდენციის თეორიაში იქნა დაძლეული. სამწუხაროდ. ეს უკანასკნელი თითქმის არ არის ცნობილი ფართო სამეცნიერო საზოგადოებისთვის.

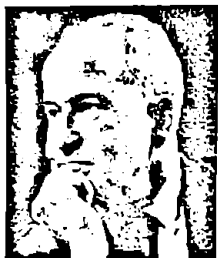

ჰენრი მიურეი (1893-1988) კიდევ ერთი გამოჩენილი პერსონალობაა. ტერმინი *პერსონოლოგია* სწორედ მიურეის მიერა შემოტანილი თავის ყველაზე ცნობილ წიგნში "პიროვნების გამოკვლევები" (1938). პერსონოლოგია აქცენტს აკეთებს იმაზე, რომ ქცევა მოლიანია და მისი გაგება-დახასიათება შეუძლებელია პიროვნებისგან მოწყვეტით. პიროვნების ანალიზის ძირითადი ერთეული *მოთხოვნილება*ა. მოთხოვნილება მიურეის კონცეფციაში იგივე ფუნქციას ასრულებს, რასაც პიროვნების თვისება სხვა პერსონოლოგებთან, მაგალითად ოლპორტთან. მაგრამ, თუ კი ოლპორტს ქცევა არსებითად

პიროვნებიდან გამოკავებს, მიურეის პოზიცია ამ მხრივ აშკარად ინტერაქციონისტულია; ქცევის დეტერმინაციაში იგი თანაბარ მნიშვნელობას ანიჭებს როგორც პიროვნულ, ისე სიტუაციურ ფაქტორებს. ორგანიზმი (პიროვნება) და გარემო (ფიზიკური თუ სოციალური) ერთიანობაში უნდა იყვნენ განხილული. ისინი ქმნიან ურთიერთქმედების ერთეულს, რომლის წევრები ერთმანეთს განაპირობებენ. ძირითადი ცნებები, რომელთა ურთიერთშესაბამისობასაც ანალიზებს მიურეი, ესაა პიროვნების მხრიდან მოთხოვნილება, ხოლო გარემოს მხრიდან – პრესი (დაწოლა).

მიურეის თახმად, "მოთხოვნილება ტვინში მოქმედი უცნობი ფიზიკო-ქიმიური ბუნების ძალის აღმნიშვნელი კონსტრუქციაა (კონვენციონალური ფიქცია ან პიპოთეტიური წარმოდგენა). რომელიც ორგანიზმებს უკეთებს პერცეფციას, აპერცეფციას, ინტელექტის მოქმედებას და ნებისმიერ ქცევას ისე, რომ მოცემული არადაამაკმაყოფილებელი სიტუაცია გარკვეული მიმართულებით შეიცვალოს" (31; 123). მოთხოვნილება დაძაბულობის რედუქციის პრინციპით მოქმედებს, რაც მიზანშეწონილ შეგუებას უზრუნველყოფს. მოთხოვნილება იძლევა იმპულსს, წარმართავს ძალებს, მიმართავს ყურადღებას, ირჩევს მოქმედებას, განაპირობებს გადაწყვეტილებას, ხოლო ზოგჯერ ილუზორულ აღქმებსა და ბოღვით აზრებს აღძრავს.

დიდ ყურადღებას უთმობს მიურეი მოთხოვნილებათა სახეებისა და ტიპების დახასიათებას; პირველ ყოვლისა, გამოყოფს პირველად ანუ *ვისცეროგენურ* და მეორად ანუ *ფსიქოგენურ* მოთხოვნილებებს. ვისცეროგენური მოთხოვნილებები დაკავშირებულია სპეციფიკურ ორგანულ პროცესებთან და სხეულებრივ დაკმაყოფილებასთან. ესენია კვების, წყურვილის, სუნთქვის, სექსის, ურინაციის, დეფეკაციის, ძილისა და სხვა მოთხოვნილებები. ფსიქოგენური მოთხოვნილებები არ უკავშირდება რაიმე სპეციფიკურ ორგანულ პროცესს ან ფიზიკური სახის დაკმაყოფილებას; ასეთებია მიღწევის, მგარჯელობის, აღიარების, დამოუკიდებლობის, დომინირების, აგრესიის, წესრიგისა და სხვა მოთხოვნილებები.



მიური ერთმანეთისაგან მიჯნავს, აგრეთვე, ღია ანუ მანიფესტურ და ფარულ ანუ ლატენტურ მოთხოვნილებებს. აქ ლაპარაკია მოთხოვნილებებზე, რომლებიც მეტ-ნაკლებად ღიად არის მოცემული და მოთხოვნილებებზე, რომლებიც შეკავებული და განდევნილია. მანიფესტური მოთხოვნილებები, ჩვეულებრივ, პრაქტიკულ ქცევაში უღიანდება, ხოლო ლატენტური – ფანტაზიასა და სიზმარში. ფარულ მოთხოვნილებათა არსებობა შედეგია ე.წ. ინტერნალიზებული სტრუქტურების (სუპერ-ეგო) მოქმედებისა, რომლებიც განსაზღვრავენ იმას, თუ რა არის სწორი და მისაღები ქცევა. გარკვეული მოთხოვნილებები ვერ გამოვლინდება, თუ არ დაირღვა არსებული საზოგადოებრივი კონვენციები და ნორმები. ამიტომ ისინი ხშირად მოქმედებენ ფარულ, ლატენტურ რეიში.

განიხილება ფოკალური და დიფუზური მოთხოვნილებები. მოთხოვნილებათა ასეთი დაყოფა მათი ობიექტებთან მიმართების საფუძველზე ხდება. ფოკალური მოთხოვნილებები მჭიდროდ არის დაკავშირებული გარემოს ობიექტების შემოსაზღვრულ წრესთან. თუ მოთხოვნილება დაკავშირებულია არაადექვატურ ობიექტთან, მაშინ ადვილი აქვს ე.წ. ფიქსაციას, რაც, ჩვეულებრივ, პათოლოგიად განიხილება. დიფუზური მოთხოვნილებები ობიექტების ფართო წრეს მოიცავს. მოთხოვნილებასთან დაკავშირებული გარეგანი მოვლენების არეალი შეიძლება გაფართოვდეს ან შევიწროვდეს, რაც, თავის მხრივ, ცვლის მასთან ასოცირებული ქცევების რაოდენობას.

დაშვებულია პროექტიული და რეაქტიული მოთხოვნილებების არსებობა. პროექტიული მოთხოვნილება შინაგანად, სპონტანურად არის განსაზღვრული იმით, რაც პიროვნებაშია. რეაქტიული მოთხოვნილება კი გარედანაა დეტერმინირებული; იგი გარემოში მიმდინარე პროცესის შედეგი და მასზე პასუხია. ეს ცნებები გამოიყენება ინდივიდების შორის ურთიერთქმედების პროცესის აღსაწერადაც, სადაც ერთი გვევლინება პროექტორის, ანუ გამოწვევის როლში (სუამს კითხვებს, იწვევს სტიმულებს, რომლებზეც სხვამ პასუხი უნდა გასცეს), მეორე კი რეაქტორის, ანუ მოპასუხის როლში (რეაგირებს პროექტორის მიერ პროდუცირებულ სტიმულებზე).

დასარულ, გამოიყოფა პროცესის, მოდალობისა და ეფექტის მოთხოვნილებები. ეფექტის მოთხოვნილებას სასურველ მდგომარეობამდე ან შედეგამდე მივყავართ. პროცესისა და მოდალობის მოთხოვნილება კი განიხილება, როგორც ტენდენცია განხორციელდეს გარკვეული აქტები თვით განხორციელების გამო. პროცესუალური აქტივობა გამოიხატება სხვადასხვა პროცესის (მხედველობა, სმენა, აზროვნება, მეტყველება და ა.შ.) უწყსრივო, არაკოორდინირებული, არაფუნქციონალური მოძინარეობით. აქ ლაპარაკია ფუნქციობიდან მიღებულ სიამოვნებაზე, მოქმედებაზე მოქმედებისთვის. მოდალობის მოთხოვნილებაც ისეთ აქტივობას იწვევს, რომელიც თვითონაა სიამოვნების წყარო, მაგრამ ამისთვის საჭიროა, რომ იგი საკმარისად მაღალ დონეზე განხორციელდეს (შესიკალები ვირტუოზობა, ლოგიკური სიციხად, მჭევრმეტყველება და სხვა).

მოთხოვნილებები ერთმანეთისაგან განცალკევებულად არ არსებობენ. ისინი ხშირად ერთდროულად აქტუალიზდებიან და გარკვეულ ურთიერთობაში შედიან ერთმანეთთან. მიური ადასტურებს მოთხოვნილებათა ურთიერთქმედების ოთხ სახეს: გაბატონებას, კონფლიქტს, შერწყმას და დაქვემდებარებას. გაბატონების შემთხვევასთან მაშინ ვუკავს საქმე, როცა ერთ-ერთი მოთხოვნილება ინტენსიობის ისეთ დონეს აღწევს, რომ მისი დაკმაყოფილების გადადება შეუძლებელი ხდება (მაგ. ტიკვილი, წყურვილი, შიშილი და სხვა). ამ მოთხოვნილებების მინიმალური დაკმაყოფილება აუცილებელი პირობაა სხვა, ერთდროულად მოცემული მოთხოვნილებების აქტივობაში გამოსავლინებლად.

მოთხოვნილებები კონფლიქტურ მდგომარეობაშია, როდესაც დაახლოებით თანაბარი ინტენსიობის ორი ან მეტი მოთხოვნილება ერთდროულად მოითხოვს აქტივობის წარმართვას სხვადასხვა მიმართულებით. მოთხოვნილებათა შორის კონფლიქტი მათი დაკმაყოფილების პრიორიტეტებს ეხება და იგი კონკრეტული მოთხოვნილების გაბატონების წინა ვითარებაა. მიურეის პერსონოლოგიაში პიროვნების მნიშვნელოვან მახასიათებლად განიხილება ის, თუ რა ინტენსიობისაა მოტივაციური კონფლიქტები და რა სახისაა მასში ჩართული მოთხოვნილებები.

იმ შემთხვევაში, როდესაც ერთი აქტივობის ფარგლებში კმაყოფილება რამდენიმე მოთხოვნილება, ლაპარაკია მოთხოვნილებათა შერწყმაზე. და ბოლოს, თუ ერთი მოთხოვნილება ემსახურება მეორის დაკმაყოფილებას, ხელს უწყობს მის რეალიზაციას, შეიძლება ვილაპარაკოთ ერთი მოთხოვნილების მიერ მეორის დაქვემდებარების ან სუბსიდიაციის შესახებ. მაგალითად, პიროვნება შეიძლება ავლენდეს აგრესიულ ტენდენციას, მაგრამ ეს მხოლოდ აღიარების მოთხოვნილების დაკმაყოფილებას ემსახურებოდა. ყოველთვის, როცა ერთი მოთხოვნილების დაკმაყოფილება მხოლოდ სხვა მოთხოვნილების დაკმაყოფილების საშუალებას წარმოადგენს, შეიძლება ითქვას, რომ იგი მის სუბსიდირებას ახდენს. ინდივიდში მოთხოვნილებათა დაქვემდებარების შესწავლა მნიშვნელოვანია, ვინაიდან ამას პიროვნების მოტივაციურ იერარქიაზე და დომინირებულ მოტივებზე გაცვაართ.

როგორც უკვე აღინიშნა, მიურეის თანახმად, ქცევა განსაზღვრულია როგორც შიდა, ისე გარე ფაქტორებით. მოთხოვნილება წარმოადგენს ქცევის შინაგან, პერსონის მხრიდან მომქმედ დეტერმინანტს, ხოლო პრესი (დაწოლა) ქცევის მნიშვნელოვანი დეტერმინანტია გარემოს მხრიდან. პრესი, რომელიც ხორციელდება გარემოს ობიექტის ან სხვა ადამიანის მხრიდან, ადვილებს ან ართულებს გარკვეული მიზნის მისაღწევად წარმატულ აქტივობას. ავტორისიული ფორმულირებით, "ეს არის ობიექტის ან სიტუაციის მიერ სუბიექტზე განხორციელებული ერთგვარი ზეწოლა, რომელიც, ჩვეულებრივ, აღიქმება მის მიერ ორგანიზმისთვის საფრთხის ან სარგებლობის შემცველი სტიმულების ერთობლიობად" (31: 748). ამრიგად, პრესი დაკავშირებულია საგნებთან ან ადამიანებთან, რომლებიც უშუალო გავლენას ახდენენ სუბიექტის მიერ მოთხოვნილებების დაკმაყოფილების პროცესზე. ცხადია, ჩვენ უკეთ გვეცოდინება, რას მოიძიქმედებს პიროვნება, თუ გამოვაყენებთ არა მხოლოდ მის მოტივებსა და ტენდენციებს, არამედ იმასაც, თუ როგორ აღიქვამს და აფასებს იგი გარემოს. პრესის ცნება მიურეის სისტემაში სწორედ ამას ემსახურება. მიურეი გამოყოფს ალფა და ბეტა პრესებს. ალფა პრესი წარმოადგენს გარემო ვითარების მიერ რეალურად განხორციელებულ დაწოლას (ზემოქმედებას), რომელსაც ობიექტურად ვაფიქსირებთ; ბეტა პრესი კი ფიქციონების სუბიექტისიული აღქმა და ინტერპრეტაციაა. ქცევა უფრო მეტად ამ უკანასკნელთან არის დაკავშირებული. მაგრამ, მილიანი სურათის მისაღებად, საჭიროა იმ ვითარების გაანალიზება, როდესაც არსებობს მნიშვნელოვანი განსვლა რეალურად არსებულ ალფა პრესსა და იმ ბეტა პრესს შორის, რომელზეც რეაგირებს პიროვნება. მიურეი, პრესების მაგალითებზე საუბრისას, ასახელებს იმ მნიშვნელოვან შემთხვევებსა და ვითარებებს, რომლებიც თავს იჩენენ ბავშობაში. ასეთ პრესებს მიეკუთვნება: ოჯახური დასაყრდენის არქონა, სიღარიბე, სხვადასხვა ზიფათი, სხეულთან დაკავშირებული საშიშროება ან ტრავმა, უგულვებელყოფა და უყურადღებობა, და-ძმის შექნა, შექება და აღიარება, მეგობრობა, დაქვემდებარება და სხვა.

მოთხოვნილებისა და პრესის თანაქმედების ეფექტის დასახასიათებლად მიურეის შემოაქვს თემის ცნება. თემა აერთიანებს ქცევის გარეგან და შინაგან დეტერმინანტებს,

გამონხატავს რეაგირების ზოგად ბუნებას გარემოსა და სუბიექტის ურთიერთქმედების თვალსაზრისით. მაგალითად, სუბიექტი განიცდის წარუმატებლობას (პრესი), მას უწნდება წარმატების მიღწევის მოთხოვნილება, რის შემდეგაც იწყებს ახალ მოქმედებას, რათა მიაღწიოს წარმატებას განცილები მარცხის მეტე. აქ პრესისა და მოთხოვნილებების ურთიერთქმედებამ წარმოშვა ახალი თემა, რომელიც გარკვეული ქცევის ლეიტმოტივი გახდა. მაშასადამე, თემა მორალური ქცევის დინამიკური სტრუქტურაა. მისი დადგენა საშუალებას გვაძლევს გავცდეთ ქცევის კერძო ფაქტორების დონეს და ანალიზში უფრო ზოგადი და გლობალური ერთეულების საშუალებით ვაწარმოოთ. მიურეის მიხედვით, სოციალურ გარემოში, კულტურაში არსებობს მრავალი ობიექტი (საგანი, ადამიანი, დაწესებულება, ორგანიზაცია და ა.შ.). რომელიც ინდივიდის საკუთრივ რეაქციას იწვევს. ეს ე.წ. კატექსირებული ობიექტები წარმოადგენენ დადებით ან უარყოფით პრესებს, რომელთა კომბინაცია მოთხოვნილებებთან წარმოქმნის თემას. თემა, როგორც მოთხოვნილებისა და პრესის კავშირი. შეიძლება იყოს შედარებით მარტივი ან რთული, ხანმოკლე ან ხანგრძლივი. მარტივი თემების გავრთიანება ქმნის სერიალურ თემებს. დომინირებული მოთხოვნილებებისა და პრესების ბავშვობაში დაფიქსირებული კავშირები წარმოქმნიან ერთიან თემებს, რომლებიც ძირითადად არაცნობიერად მოქმედებენ და მრავალგვარ ფორმაში მეორედებიან მთელი ცხოვრების განმავლობაში.

გასაგებია, რომ ემპირიული და, მით უფრო, პრაქტიკული თვალსაზრისით, პერსონის აქტიუობის თემების გამოვლენა და ნათელყოფა უადრესად მნიშვნელოვან ამოცანას წარმოადგენს. მის გადასაჭრელად მიურეიმ შეიმუშავა საყოველთაოდ ცნობილი თემატური აპერცეფციის ტესტი. ცდისპირს ეძლევა საკმარის გაურკვეველი შინაარსის სურათები და მოთხოვება მათ საფუძველზე შექმნას მოთხრობა, რომელშიც ახსნილი იქნება, თუ რამ გამოიწვია მოცემული შემთხვევა. რა ხდება ამჟამად, რას გრძობენ პერსონაჟები და რით დამთავრდება ყოველივე. ამ ისტორიის შემდგომში ანალიზებენ მათში გაშლანებული მოთხოვნილებების, პრესებისა და თემების კუთხით. ოცდაათიან წლებში შემოთავაზებულმა ამ მეთოდიკამ დიდი როლი ითამაშა საერთოდ პროექციული ტექნიკის განვითარების საქმეში: მან სტიმული მისცა კვლევებს, რომლებმაც ძირფესვიანად შეცვალეს მოტივაციის გაზომვის ტექნოლოგია. მისი გამოყენებით ახლაც შეისწავლება კონკრეტული მოტივები, მაგალითად აფილაცია, მიღწევა და სხვა (17).

თავის პერსონოლოგიაში მიურეი დიდ ადგილს უთმობს პიროვნების განვითარების საკითხს. განვითარების ყოველ სტადიაზე წამყვანი ხდება დაძაბულობის მოხსნის, დამტყობილების მიღწევის გარკვეული ხერხი. ეს სტადიები აღიბეჭდება პიროვნებაში ერთგვარი კომპლექსების სახით. კომპლექსები ყველა ადამიანში მოქმედებს. ესაა ინდივიდის ქცევაში არაცნობიერი ინფანტილური განცდებისა თუ გამოცდილების გამოვლენის გზა. არაცნობიერი სფეროს დახასიათებისას მიურეი მიმართავს ფსიქოანალიტიკურ ცნებებს: იდი, განდევნა, წინააღმდეგობა და ა.შ. იყენებს ეგოს, სუპერ-ეგოს და სხვა ფროიდისეულ ცნებებსაც. საერთოდ კი უნდა ითქვას, რომ მიურეი, ალბათ, ერთერთი პირველი ამერიკელი ფსიქოლოგი იყო, რომელიც მიხვდა ქცევის არაცნობიერი ფაქტორების მნიშვნელობას და ალღო აუღო ფსიქოანალიზს. ფსიქოლოგიის ისტორიის კუთხით მიურეის ღვაწლი ისიცაა, რომ მისი გავლენით ამერიკული ფსიქოლოგია სერიოზულად დაინტერესდა ფსიქოანალიტიკური მიდგომით (18).

მიურეის, როგორც თეორეტიკოსის მთავარი მიღწევა მაინც ადამიანის მოტივების სფეროს ნაყოფიერ დახასიათება-კლასიფიკაციაში მდგომარეობს. ამასთან, როგორც

ენახეთ, მიური არ შემოიფარგლება მოტივაციით (მოთხოვნილება) და ქვევის სიტუაციური ლეტერმინანტების (პრესი) დახასიათებასაც მიმართავს. უფრო მეტიც, მიური შინაგან და გარეგან ფაქტორებს თანაბარობრებულად მიიჩნევს და, თემის სახით, მათი ურთიერთკავშირის ფორმასაც განიხილავს. მიუხედავად იმისა, რომ ასეთი ინტერაქციული პოზიცია უდავოდ უფრო პერსპექტულია, ვიდრე ის თვალსაზრისები, რომლებიც ქვევის განსაზღვრაში გადაჭმრვლ უპირატესობას პიროვნულ დისპოზიციებს ან სიტუაციურ ზეგავლენას ანიჭებენ. იგი მაინც არ არის ბოლომდე დამაკმაყოფილებელი.

საჭე ისაა, რომ მიურის სისტემაში, ფაქტობრივად, ღიად რჩება ქვევის ფსიქოლოგიის უმთავრესი საკითხი – საკითხი ქვევის განმსაზღვრელი მექანიზმის შესახებ. მიური არც სვამს საკითხს ქვევის მიზანშეწონილების ახსნის თაობაზე. იგი გამოყოფს ქვევის ლეტერმინაციაში მონაწილე ფაქტორებს, მიუთითებს მათ შორის არსებულ მიმართებაზე, მათ კავშირზეც კი ლაპარაკობს, მაგრამ არაფერს ამბობს იმაზე, თუ რა მოვლენა, მექანიზმი წარმოიქმნება ასეთი დაკავშირების შედეგად, როგორია მისი არსებობის ფორმა და მოქმედების წესი. თემა წმინდა აღწერითი ცნებაა, რომელიც გამოიყენება აქტივობის ნაჯადში ცალკეული ქვევითი ერთეულების გამოყოფის მიზნით. თემის დახასიათებით ქვევის ესა თუ ის კონკრეტული სახე აღიწერება. მაგრამ რეალური ქვევის პროცესი თემიდან არ გამოიყვანება, თემიდან არ წარმოიქმნება; თემა არ არის ქვევის განმსაზღვრელი ფსიქოლოგიური რეალობა. არა და, ქვევის აღმოცენებისა და რეალიზაციის ფაქტის სრულყოფილი მეცნიერული ახსნა სწორედ ისეთი რეალობის ჩვენებას გულისხმობს, რომელიც, როგორც ქვევის ნაღვილი მექანიზმი, თავის თავში მოიცავს ყოველივე იმას, რაც აუცილებელია და საკმარისი მისი განხორციელებისთვის სუბიექტისა თუ სიტუაციის მხრიდან. ეს მექანიზმი, სხვათა შორის, უნდა მოიცავდეს მონაცემებს ფსიქოფიზიკური ფუნქციების, ოპერაციული შესაძლებლობებისა და დასწავლის სფეროებიდანაც. ქვევის ეს ფაქტორები მიურისთან ყურადღების მიღმა რჩება.

პერსონოლოგიური ფსიქოლოგიის ერთ-ერთ ყველაზე თვალსაჩინო ფიგურას გორდონ ბილარდ ოლპორტი (1897-1969) წარმოადგენს. ოლპორტს მიაჩნია, რომ ფსიქოლოგიის ეს მიმართულება სათავეს შტერნიდან იღებს, თუმცა პიროვნების



1 თეორიების შემსწავლელი საეციალისტები თვლიან, რომ თვით ოლპორტის სისტემა, შტერნის შეხედულებების გარდა, თავის თავში აერთიანებს უილიამ ჯემსის, უილიამ მაკ-დაუგოლისა და გემეტალტფსიქოლოგების მნიშვნელოვან იდეებსაც. ოლპორტის მიხედვით, პერსონოლოგიის არსებითი ნიშანი ისაა, რომ იგი ამკვიდრებს განუმოვრებელი, თვითმყოფადი ინდივიდის ფსიქოლოგიას; ოლპორტი დარწმუნებულია, რომ ადამიანის ყველაზე დამახასიათებელ თვისებას მისი უნიკალურობა წარმოადგენს. "ინდივიდუალურობა, წერს იგი, არის ადამიანის ბუნების ძირითადი მახასიათებელი" (23; 21). აქამდე ფსიქოლოგია ზოგადი

კანონების დადგენაზე იყო მიმართული. ეს იყო მისი საბედისწერო შეცდომა, ვინაიდან ადამიანის ფსიქიკა მხოლოდ კონკრეტულ და ძალიან პიროვნულ ფორმაში არსებობს, ხოლო განზოგადოებული ადამიანის ფსიქიკა მითია და მეტი არაფერი. არ არსებობს ზოგადი ფსიქოლოგიის ისეთი კანონები, რომლებიც შეიძლება გავრცელდეს ყველა პიროვნებაზე. "ზოგადით ჩვენი ცალმხრივი გატაცება სწორედ ის არის, რაც უწყალოდ და დაუსვებლადაც კი აქცევს კონკრეტული პიროვნების გაგების მცდელობებს" (11; 86). ამიტომ ფსიქოლოგიამ უნდა იზრუნოს იმაზე, რომ დაადგინოს თავისებური

და უნიკალური პიროვნების სტუქტურა.

ოლპორტი მიმართავს გერმანელი ფილოსოფოსის ეინდელბანდის მიერ შემოტანილ მეცნიერებათა დაყოფას *ნომოტურად* და *იდეოგრაფიულად*. ნომოტურნი მიდგომა ზოგადი კანონების დადგენაზე ორიენტირებული, იდეოგრაფიული კი ერთეული მოვლენების შესწავლაზე. პიროვნების დასახასიათებლად სწორედ იდეოგრაფიულ მეთოდოლოგიას უნდა მივმართოთ. ტრადიციულად პიროვნების უნიკალურობას წარმოვიდგენდნენ ესთეტიკურად განწყობილი ფილოსოფოსები, მათი ფილოსოფოსო შერეულები ან სხვა ხელოვანები. ოლპორტის აზრით, ფსიქოლოგიამ ბევრი რამ შეიძლება ისწავლოს ხელოვნებისგან, რათა მის მიერ მოცემული უნიკალური პიროვნების დასახასიათება უსუსურად არ გამოიყურებოდეს ლიტერატურული აღწერების ფონზე. გარკვეული აზრით ლიტერატურა და ფსიქოლოგია კონკურენტებიც კი არიან. რადგან ორივეს პიროვნებასთან აქვს საქმე. პიროვნების განუმეორებლობაზე ერთი ხელოვნების გზით მიდის, მეორე – მეცნიერების (9). დადგა დრო, რომ შეიქმნას პიროვნების უნიკალურობის კვლევის ადეკვატური მეცნიერული მეთოდები (ე.წ. *მორფოგენეტიკური მეთოდოლოგია*). მათი გამოყენებით მიღებული შედეგები უნდა იყოს შემოწმებადი და გამონატყვადი. მათ უნდა გააჩნდეთ პროგნოსტული ძალა. ამავე დროს, ოლპორტი არ უარყოფს ისეთი კანონების დადგენის საჭიროებასაც, რომლებიც მრავალ ადამიანზე ვრცელდება. ასეთ კანონებს იგი "მახალობთოს" უწოდებს, მათი დადგენის გზას კი ტესტური კვლევების სტატისტიკურ ანალიზში ხედავს. ამრიგად, მიუხედავად იმისა, რომ უპირატესობა ენიჭება იდეოგრაფიულ კვლევას, დაშვებულია ნომოტურნი კვლევის კანონიერებაც, რაც ოლპორტის პოზიციას ამ საკითხში ეკლექტურ ხასიათს ანიჭებს.

ეკლექტიზმი საერთოდ ოლპორტის თეორიულ სისტემის ერთ-ერთი მთავარი დამახასიათებელი ნიშანია. ოლპორტი, ალბათ, ყველაზე უფრო შეგნებული და თანმიმდევრული ეკლექტიკოსი იყო ფსიქოლოგიის ისტორიაში. თავის მსჯელობებში იგი თავისუფლად უხამებდა ერთმანეთს ფილოსოფიის, სოციოლოგიის, ფილოლოგიისა თუ თეოლოგიის სფეროდან აღებულ ცნებებს. პარეარდის უნივერსიტეტში ოლპორტი სათავეში ჩაუდგა დისციპლინათმორის მოძრაობას და დააფუძნა ე.წ. სოციალური ურთიერთობების დეპარტამენტი, სადაც ფსიქოლოგების, სოციოლოგებისა და ანთროპოლოგების გაერთიანებული კვლევითი პროცესი მიმდინარეობდა. რაც მთავარია, ოლპორტი მომხრე იყო ფსიქოლოგიური კონცეფციების ინტეგრაციისა. ეს აისახა ქლურალისტური მიდგომისაგან სისტემური ეკლექტიზმის პრინციპში. ამ პრინციპამდე ოლპორტი თანამედროვე ფსიქოლოგიაში შექმნილი მდგომარეობის საყურადღებო ანალიზის შედეგად მივიდა.

ოლპორტის აზრით, ფსიქოლოგია პარტიკულარიზმის სენითაა შეპყრობილი; არსებობს უამრავი თეორია, რომლებსაც ზოგადობის, ყოვლისმომცველობის პრეტენზია გააჩნიათ, მაგრამ სინამდვილეში ფიქსირებული არიან ადამიანის ბუნების ერთ ან რამდენიმე გამორჩეულ ასპექტზე, რაც მკაცრად განსაზღვრავს კვლევის მიმართულებას. ამასთან, ყოველი მათგანი მხოლოდ საკუთარი მიდგომის ჭეშმარიტებას ცნობს და უარყოფს ყველაფერს, რაც სხვა თეორეტიკოსებისთვისაა მნიშვნელოვანი. ეს ცალმხრივი თეორიები ორ დიდ მიმდინარეობაში ერთიანდება. თეორიათა ერთი ჯგუფი ფიზიკური მონიზმისა და დეტერმინიზმის თვალსაზრისს ემხრობა; ასეთებია: ბიპევიორიზმი, ნეობიპევიორიზმი, პირობითი რეფლექსის თეორია, ორთოდოქსალური ფსიქონალიზი, კოგნიტივიზმი. ეს თეორიები უპირისპირდებიან მეორე ჯგუფის კონცეფციებს, რომლებიც იმ პრინციპიდან ამოდიან, რომ ადამიანი თავისუფალია და თვითონ მონაწილეობს თავისი ბედის შექმნაში. ამ თეორიებს მიეკუთვნება ეგო-ფსიქოლოგია, პერსონალიზმი,

ვებისტენციალური და ფენომენოლოგიური ფსიქოლოგიის სხვადასხვა ნაირსახეობა. მეტის თქმაც შეიძლება: ერთ პარადიგმაში მოქცეულ თეორიათა შორისაც შეუთანხმებლობა და ანარქია სუფევს. მაგალითად, დასწავლის თანამედროვე კონცეფციებში მოცემულია სტიმულ-რეაქციის, ასოციაციის, წვდომის, ლატენტური და ბიოგრაფიული სწავლის მოდელები, რომლებიც არსებითად განსხვავდებიან ერთმანეთისაგან დასწავლის ბუნების გაგებაში. განსხვავებულ ფაქტოლოგიაზე დაყრდნობით, ისინი განსხვავებულ მექანიზმებს პოულობენ. აქ, ცხადია, რაიმე სახის ერთიანობაზე ლაპარაკი შეუძლებელია.

ყოველ თეორიას თავისი საფუძველი გააჩნია. S-R მოდელი სავსებით დამაკმაყოფილებელია იმ შემთხვევაში, თუ ყურადღება არ ექცევა საკუთარი ცნობიერების არსებობას; გარეგანი გაპირობებულობის თვალსაზრისი (ე.წ. ინვარიანტენტალიზმი) მისაღება, თუ არაფერი ვიცით გენეტიკის არსებობის შესახებ; არაცნობიერის კონცეფცია მაშინაა საკმარისი, თუ დავივიწყებთ, რომ კონფლიქტების უმეტესობა მაკაფიოდამოკლებული ცნობიერებაში და ა.შ. გაუგებრობა მაშინ იწყება, როდესაც მკვლევარები იმის მტკიცებას იწყებენ, რომ მათ მიერ შერჩეული პარამეტრი ან მოდელი ადამიანის მთელ პიროვნებაზე ვრცელდება.

ოლპორტის მიხედვით, ამ ცალმხრივობის დაძლევა და მეცნიერული მონიშმის მიღწევა ფსიქოლოგიაში არსებითად შეუძლებელია. ვინაიდან თეორიათა დაპირისპირება, საბოლოო ჯამში, ფსიქოფიზიკურ მონიშმთან და დუალიზმთან, დეტერმინიზმთან და მიზანიმართულებასთან დაკავშირებული ანტინომიებიდან მომდინარეობს; აქ კი შეთანხმება პრინციპულად შეუძლებელია. მიუხედავად ამისა, ჩვენ უარი არ უნდა ვთქვათ ერთიანი თეორიის შექმნის იდეაზე. ანარქიის მდგომარეობის დაძლევა ფსიქოლოგიური თეორიის სფეროში აუცილებელია, ოღონდ ეს ამოცანა უნდა გადაწყდეს არა პარტიკულარული თეორიების სინთეზის საშუალებით, რაც არარაფორულია, არამედ სისტემური ეკლექტიზმის პრინციპის საფუძველზე. “მისი საბოლოო მიზანია ყოვლისმომცველი თეორიის აგება, რომელიც ახსნის ადამიანის ბუნებას” (10; 21). უსისტემო ეკლექტიზმისაგან განსხვავებით, სისტემური ეკლექტიზმი შეგნებულად ცდილობს ფსიქოლოგიის ფუნდამენტური პრობლემების გადაწყვეტას. იგი გამოარჩევს და შეაკავშირებს იმას, რასაც მნიშვნელოვნად მიიჩნევს ყოველ კონკრეტულ თეორიაში. სისტემური ეკლექტიზმი მიისწრაფის ადამიანის ბუნების ერთიანი მეტათეორიისკენ, რომელშიც თავმოყრილი იქნება ყველა სანდო მონაცემი – სენსორული და ობიექტური, ცნობიერი და არაცნობიერი, მექანიკური და პოლისტური, სოციალური და ინდივიდუალური. არც ერთი ვარაუდი ადამიანის ბუნების შესახებ არ უნდა იყოს უარყოფილი, თუ კი იგი მომდინარეობს კონკრეტული ცხოვრებისეული გამოცდილებიდან; აქ მნიშვნელობა არა აქვს, თუ რა გზით არის ის შეძენილი.

საერთოდ პერსონოლოგიური ფსიქოლოგიის და, კერძოდ, ოლპორტის თეორიის ცენტრალური ცნება პიროვნება. მთელი ფსიქიკური ცხოვრება განიხილება პიროვნებასთან მიმართებაში, რადგან სწორედ პიროვნებაა ის ინსტანცია, რომელიც ორგანიზებას უკეთებს ფსიქიკურ სამყაროს. ოლპორტი მიუთითებს, რომ ფსიქიკის ორგანიზაცია შეუძლებელია ორგანიზატორის გარეშე; შეგუება გულისხმობს იმას, ვინც ვგუება; მუხსიერება ვერ იარსებებს მე-ს დროში განუფენილობის გარეშე; სწავლა პიროვნების შეცვლას ითვალისწინებს, ხოლო ცოდნა – თავის მატარებელს. ამიტომ გასაგება, რომ ოლპორტი განსაკუთრებული სერიოზულობით ეკიდება პიროვნების ცნების განსაზღვრებას. თავის ერთ-ერთ ძირითად წიგნში, “პიროვნება: ფსიქოლოგიური ინტერპრეტაცია” (1937), ოლპორტიმ განიხილა და შეიღ კლასად დააეგუფა პიროვნების ორმოცდაათზე

მეტი განსაზღვრება. იგი შეეცადა ამოეკრიფა ამ განსაზღვრებების საუკეთესო ელემენტები და შემდეგ ფორმულირებამდე მივიდა: "პიროვნება არის ინდივიდში იმ ფსიქოფიზიკური სისტემების დინამიკური ორგანიზაცია, რომლებიც განსაზღვრავენ მის უნიკალურ შეგუებას გარემოსთან" (22; 48). მოგვიანებით, თავის ყველაზე ცნობილ წიგნში "კანონზომიერება და განვითარება პიროვნებაში" (1961), მან ოდნავ დააზუსტა ეს განსაზღვრება და შეგუების ნაცვლად ქცევა და აზროვნება ჩაწერა. ამრიგად, ავტორის განსაზღვრებაში ნაგულისხმევია, რომ პიროვნება მუდმივად იცვლება (დინამიკური ორგანიზაცია), რომ პიროვნება გონებრივისა და სხეულურივის გაუნაწევრებელი ერთიანობაა (ფსიქოფიზიკური ერთიანობა) და რომ მისი განუმეორებელი თავისებურებები განსაზღვრავენ ყოველგვარი სახის აქტივობას (ქცევა და აზროვნება). მრავალი ასპექტის მომცველი ეს გულდასმით შესრულებული განსაზღვრება დიდი პოპულარობით სარგებლობს თანამედროვე ფსიქოლოგიაში.

ოლპორტი გამოიყენებს პიროვნების ცნებას ხასიათისა და ტემპერამენტის ცნებებისაგან. ხასიათი პიროვნებისა და მისი ქცევის ზნობრივ შეფასებას გულისხმობს. კარგი ან ცუდი ხასიათი პიროვნების თვისებების სოციალურ-მორალური თვალსაზრისით მისაღებობას აღნიშნავს. ტემპერამენტი გამოხატავს ინდივიდის ემოციური რეაგირების (ემოციების ინტენსიობა, აგზნებადობა და ა.შ.) ბიოლოგიურ, ფიზიოლოგიურ მხარეს. ტემპერამენტი ინდივიდის თანდაყოლილი ნიშანია; იგი გონებრივ შესაძლებლობებსა და ორგანიზმის ფიზიკურ კონსტიტუციასთან ერთად პიროვნების საშენ მასალას წარმოადგენს.

ანალიზის ძირითადი ერთეული, რომელმაც ნათელი უნდა გახადოს, თუ რატომ მოქმედებენ გარკვეულ სიტუაციებში ადამიანები ერთგვაროვნად და, ამავე დროს, ინდივიდუალურად და თავისებურად, ესაა ე.წ. პიროვნების ნიშანი ან თვისება (Trait). თვისება წარმოადგენს "ნეიროფსიქიკურ სტრუქტურას, რომელსაც შეუძლია მრავალი სტიმული ექვივალენტურად აქციოს; აგრეთვე, აღძრას და წარმართოს ადაპტაციური და ექსპრესიული ქცევის საკმარისად მდგრადი ფორმები" (23; 373). პიროვნების თვისებათა მაგალითებია კომუნიკაბელურობა, აგრესიულობა, გულითადობა, სიხარბე, აკურატულობა, თავაზიანობა, მორიდებულობა და ა.შ. შეიძლება ასეც ითქვას, რომ თვისება გამოხატავს ადამიანის მიდრეკილებას ერთნაირად მოიქცეს სიტუაციების ფართო დიაპაზონში; ვთქვათ, თუ პიროვნება კომუნიკაბელურია, იგი სათანადოდ მოიქცევა სახლშიც, სამსახურშიც, ექსპედიციაშიც და ა.შ.

განსაზღვრებიდან ჩანს, რომ თვისება ქცევას აღძრავს. მაშასადამე, ის დინამიკური ძალის მქონე მოტივაციური წარმონაქმნია. როგორც პიროვნების სტრუქტურის ელემენტი, თვისება მუდმივად ესწრაფის გამოვლენას; თუ ადამიანს, მაგალითად, ახასიათებს ისეთი პიროვნული თვისება, როგორიც კომუნიკაბელურობაა, იგი კონტაქტის მუდმივ ძიებაში იმყოფება. საკუთრივ მოტივებთან შედარებით, თვისება უფრო ფართო რეგულაციურ ფუნქციას ასრულებს. აღძვრასთან ერთად ის განსაზღვრავს ქცევის სახეს, მის რავეარობას. ოლპორტი აღნიშნავს, რომ თვისება წარმოადგენს მოტივაციური, შემეცნებითი და საშემსრულებლო კომპონენტების ერთობლიობას. ამ მხრივ მნიშვნელოვანია თვისებისა და ჩვევის ურთიერთმიმართების საკითხი. ორივე მათგანი მოქმედების შესრულების თავისებურებას განსაზღვრავს, მაგრამ თვისება ბევრად უფრო მოქნილი და ზოგადი ხასიათის წარმონაქმნია; იგი პასუხობს სიტუაციების გაცილებით ფართო წრეს და გამოიხატება მრავალი ჩვეული მოქმედების საშუალებით. მაგალითად, ბავშვს უშუაშედეგად ხელების დაბანვის ჩვევა. დროთა განმავლობაში იგი ეჩვევა სხვა მოქმედებების შესრულებასაც – ივარცხნის თმას, აწესრიგებს თავის

ტანსაცმელს, მაგიდას და ა.შ. ამ ჩვევების ინტეგრაციის გზით ვლენულობთ ისეთ პიროვნულ თვისებას, როგორც აკურატულობა.

ოლპორტი გამოყოფს პიროვნული თვისებების სამ სახეს: კარდინალური, ცენტრალური და მეორადი. ისინი გენერალიზაციისა და დომინირების ხარისხით განსხვავდებიან ერთმანეთისაგან. კარდინალური თვისება იმდენად განზოგადებულია, რომ თუ ის ადამიანში არსებობს, მის ყოველ ქცევას ასევე დაღს. ესაა პიროვნების მთელი ცხოვრების წარმართველი ვნება. რომელიც, ოლპორტის აზრით, ცოტას თუ გააჩნია. მათ საილუსტრაციოდ ავტორი მიმართავს ისტორიული პირებისა და ლიტერატურული პერსონაჟების მაგალითებს. რომელთა სახელებიც საზოგადო სახელებად გადაიქცა; საღიზმი, მაზოხიზმი, შოინიზმი, ღონკოხობა, ღონქუანობა გარკვეული პიროვნებებისთვის დამახასიათებელი კარდინალური დისპოზიციების მაგალითებია. მათგან განსხვავებით, ცენტრალური თვისებები (სხეანარად, პირადი დისპოზიციები) ყველას აქვს და ისინი პიროვნების მთავარ მახასიათებელ ნიშნებს შეადგენენ. მათი შენიშვნა ადამიანში სიბნელეს არ წარმოადგენს. ოლპორტის გამოკვლევების მიხედვით, ადამიანებში ცენტრალურ თვისებათა რაოდენობა გასაოცრად მცირეა და საშუალოდ ხუთიდან ათამდე მერყეობს. მეორადი თვისებები გაცილებით ნაკლებად განზოგადებული, არცთუ მკაფიოდ გამოვლენილი და ნაკლებად ინფორმატულია პიროვნების დახასიათებისთვის. ისინი გამოხატავენ ადამიანების კონკრეტულ გემოვნებასა და მიდრეკილებებს, რაც უცხო თვალისთვის იოლი აღმოსაჩენი არ არის.

პიროვნების თვისება ოლპორტის თეორიის ცენტრალური ცნებაა. მისი საკვანძო მნიშვნელობის გამო ამ კონცეფციას, ხშირად, თვისებების თეორიასაც უწოდებენ. როგორც აღინიშნა, თვისებას მოტივისთვის დამახასიათებელი ნიშნებიც გააჩნია. ამიტომ გასაგებია, რომ მოტივაციის საკითხი ოლპორტის მხედველობის ველში ხვდება. უფრო მეტიც, სხვა პერსონოლოგების მსგავსად, მასაც მიაჩნია, რომ მოტივაციის ბუნების გარკვევა პიროვნების ყოველგვარი თეორიის საფუძველს წარმოადგენს.

თავის შეხედულებას მოტივაციაზე ოლპორტი ფსიქოანალიზთან და ბიპეი-ორიზმთან დაპირისპირებაში აყალიბებს. კერძოდ, მას მიაჩნია, რომ არ არის მართებული მთელი მოტივაციური სფეროს რამდენიმე ძირითად მოტივზე დაყვანა; არც ისაა სწორი, როდესაც მოტივების ფუნქციონირების ერთადერთ მექანიზმად წონასწორობის, პოპოსტაზის პრინციპი მოიაზრება. ამისაგან განსხვავებით, ადექვატური შეხედულება მოტივაციაზე პლურალისტური უნდა იყოს. ეს გულისხმობს როგორც მოტივთა მრავლიანობისა და თვითმყოფადობის, ისე მათი წარმოქმნისა და ფუნქციონირების განმსაზღვრელი პრინციპების მრავალგვარობის აღიარებას.

ყოველგვარი მოტივი კონკრეტული და უნიკალურია. მიუხედავად ამისა, მოტივთა სულ ცოტა ორ სახეობაზე შეიძლება ლაპარაკი; ესენია: საჭიროების ან დეფიციტის მოტივები და უმაღლესი განვითარების მოტივები. პოპოსტაზის პრინციპი მხოლოდ პირველი სახის მოტივებს მიეყენება. პოპოსტაზის ფორმულაში ვერ ეტყვა ადამიანის ჭეშმარიტად პიროვნული არსებობის მრავალი ფორმა – ახალი, სულ უფრო რთული მიზნების დასახვა, ახალი ინტერესებისა და ინიციატივების გაჩენა, პასუხისმგებლობის გრძობის განვითარება და ა.შ. მაღალი მოტივაციისთვის დამახასიათებელია დამძულ-ლობის ძიება, წონასწორობისადმი წინააღმდეგობის გაწევა (6). ოლპორტი მიუთითებს კრიტიკულ ცხოვრებისეულ საიტუაციებზე, როდესაც მაღალი მოტივაცია დაბალს უპირისპირდება. ასეთ დროს, განსაკუთრებით დრამატულ ვითარებებში, ადამიანი ამჯობინებს დაიღუპოს, ვიდრე უღალატოს თავის მე-ს. ოლპორტის ამგვარი მსჯელობები სრულიად ემთხვევა ჰუმანიტური ფსიქოლოგიის შეხედულებას მოტივაციაზე. ამი-



ტომ, შემთხვევითი არაა, რომ ზოგჯერ ოლპორტის ფსიქოლოგიის ამ მიმართულების ერთ-ერთ ფუძემდებლადაც მოიხსენიებენ.

ბერი თუორია აივება რწმენაზე, რომ პიროვნებას თავისი წარსული განსაზღვრავს. ოლპორტის თანახმად, პიროვნების ერთ-ერთ ძირითად მახასიათებელს მის მოტივებსა და მიზნებში მოცემული ქმნადობისა და განვითარების პერსპექტივები წარმოადგენს. ოლპორტი ფიქრობს, რომ პიროვნებისთვის გაცილებით მეტი მნიშვნელობა მის მომავალს გააჩნია; ცნობილია მისი ფრაზა: მითხარი, როგორ წარმოგიდგენია შენი მომავალი და მე გეტყვი, ვინ ხარ შენ. აქედან გამომდინარე, ისეთ კონსტრუქციულ ფუნქციებს, როგორცაა მიზანი, ვეგმა, განზრახვა, მნიშვნელოვანი მოტივაციური როლი ენიჭება. სწორედ ისინი შეადგენენ მე-ს საკუთარ ღინამიკურ ძალებს, რომლებსაც ფროიდი ყურადღების მიღმა ტოვებდა. იგი თვლიდა, რომ ინდივიდის მოტივაციური ალტერეო-ლობა, უცვლელი ინსტინქტური მისწრაფებებისაგან შედგება.

ოლპორტისთვის გადამწყვეტი მნიშვნელობა აქვს იმას, თუ როგორ წარმოიქმნება და ფუნქციონირებს მეორადი, მაღალი მოტივები. აქ იგი მკვლევარად უპირისპირდება ნეობიჰევიორისტულ თვალსაზრისს, რომლის თანახმადაც ყოველი ახალი აღმქრელი წარმოიქმნება მაშინ, როცა მანამდე ნეიტრალური სტიმული რაიმე თანდაყოლილი, ორგანული მოთხოვნილების დაკმაყოფილების პროცესს დაუკავშირდება. ასეთ შემთხვევაში სტიმული იძენს ახალი ქცევის აღძერის უნარს. ამ თვალსაზრისის მიხედვით, ყველა მეორადი, მაღალი, სოციალური მოთხოვნილება არის მხოლოდ ორგანული მდგომარეობის დერევატი, სიგნალი მის მიღმა მყოფი ფიზიოლოგიური მოთხოვნილების დაკმაყოფილებისა. ნეობიჰევიორისტები ამტკიცებენ, რომ მეორადი მოთხოვნილებები ასრულებენ მხოლოდ იმ ფასადის როლს, რომელიც ფარავს მათ საფუძველში მყოფ თანდაყოლილ ორგანულ აღმძერელებს.

ამ შეხედულების საწინააღმდეგოდ, ოლპორტი აყალიბებს მოტივთა ფუნქციონალური ავტონომიის კონცეფციას. მისი დედაზრი ასეთია: მოზრდილი ადამიანის მაღალი მოტივები თავისთავად და უსასრულოდ მრავალფეროვანი სისტემებია. ფუნქციონალური ავტონომია ეს არის “მოტივაციის ყოველგვარი ნაწარმოები სისტემა, სადაც ჩართული დაძაბულობები განსხვავდებიან იმ წინამორბედი დაძაბულობებისაგან, რომელთაგანაც ეს შემქნელი სისტემა წარმოიქმნა” (23; 229); ისინი ამოიზრდებიან წინამორბედი მოტივაციური სისტემებიდან, მაგრამ ფუნქციონალურად მათგან დამოუკიდებლები არიან. ეს პრინციპი, უბრალოდ, იმაზე მიუთითებს, რომ ქცევა, რომელიც თავდაპირველად აღმოცენდება რომელიმე პირველად მოთხოვნილებასთან დაკავშირებით, როგორც მისი დაკმაყოფილების მომსახურე აქტივობა, დროთა განმავლობაში კავშირს წყვეტს ამ საწყის მოტივთან და გადაიქცევა ფუნქციონალურად დამოუკიდებელ, თვითკმარ მოტივაციურ ერთეულად. ის, რაც მიზნის მიღწევის საშუალება იყო თვითონ ხდება მიზანი; ობიექტები და მოქმედებები, რომლებიც ოდესღაც მხოლოდ რაიმე მოთხოვნილების დაკმაყოფილების ინსტრუმენტებს წარმოადგენდნენ, თავად იქცევიან ინტერესის საგნად – იმენენ საკუთარ მოტივაციურ ძალას. მაგალითად, სუბიექტი თავდაპირველად ნადირობს საკვების მოპოვების მიზნით. მაგრამ, რატომ განაგრძობს ნადირობას იმის მერე, რაც გამოკვების პრობლემა მოხსნილია? თუ, როგორც ოლპორტი უწოდებს, “უცვლელი მოტივების თვალსაზრისზე” დაერჩებით, ანალიზი ისევ პრიმიტიული მოტივებთან, ვთქვით თანდაყოლილ აგრესიულ ტენდენციასთან მივიყვანს. ოლპორტი უარს ამბობს ასეთ ინტერპრეტაციაზე. მისი აზრით, ფუნქციონალური ავტონომია შემდეგ რამეს ნიშნავს: როცა სუბიექტი პირველადი საბაზო მოტივაციის გარეშეც განაგრძობს მოქმედებას (ამ შემთხვევაში ნადირობას), ეს იმის გამო ხდება, რომ მას,

უბრალოდ. მოსწონს. ეხალისება ეს საქმიანობა. ამრიგად, ავტონომიური მოტივები დამოუკიდებელ მისწრაფებად იქცევიან და კარგავენ კავშირს საბაზო ტენდენციებთან. ეს კი არსებითად ნიშნავს, რომ მოწიფული პიროვნების ქცევა არ არის ფუნქციონალურად დამოკიდებული იმაზე, თუ რამ წარმართა იგი თავდაპირველად. მაშასადამე, პიროვნება, ფუნქციონალურად მინც, არ არის პირდაპირ ამოზრდილი თავისი წარსულის ფესვებიდან.

ნათელია, რომ ეს შეხედულება საფუძვლიანად განსხვავდება იმ თვალსაზრისისაგან, რომელშიც განსაკუთრებული ყურადღება სწორედ ინდივიდის წარსულს, ადრეული პერიოდის ფიქსაციებსა თუ განსაზღვრულობას ენიჭება (ფსიქოანალიზი, ბიპევიორიზმი და სხვა). ამიტომ, გასაკვირი არ არის, რომ ის სერიოზული ანალიზის საგანი გახდა. ეს უთუოდ საინტერესო კონცეფცია მართლაც წარმოშობს გარკვეულ კითხვებს: შეიძლება თუ არა, რომ ყოველი აქტივობა, ხშირად განმეორების შემთხვევაში, გახდეს ავტონომიური მოტივაციის მატარებელი და რა შეზღუდვები არსებობს ამასთან დაკავშირებით? რაც მთავარია, როგორია მოტივების ავტონომიზაციის ჭეშმარიტი ფსიქოლოგიური მექანიზმი. საიდან მომდინარეობს მოტივის დინამიკური ძალა, თუ მისი კავშირი პირველად აღმპერელებთან დაკარგულია?

ცდილობს რა გარკვეული სიცხადე შეიტანოს ამ საკითხებში, ოლპორტი ფუნქციონალური ავტონომიის ორ დონეს განასხვავებს: პერსპექტივულს და პროპრიეტულს. პირველი მოიცავს ჩვეულებებს, განმეორებად აქტებს (პერსპექტივებს). სტერეოტიპებს. მათი წარმოქმნა ახალი ნერეული კავშირების ფიქსაციას გულისხმობს. მოტივაციური სისტემის მყარ და ავტონომიურ ფუნქციონირებას ამ შემთხვევაში ნეიროფიზიოლოგიური მექანიზმები განსაზღვრავენ. მეორე, პროპრიეტული<sup>1</sup> დონეზე წარმოდგენილია შეძენილი ინტერესები, ღირებულებები, განწყობები, პიროვნული დისპოზიციები, ცხოვრების სტილი. ეს არის ადამიანის მთავარი მოტივაციური სისტემა, რომელიც მისი ქცევის ინდივიდუალურ თავისებურებასა და პიროვნულ მოწიფულობას გამოხატავს. მისი შექმნა იმას ნიშნავს, რომ მე-ს საკუთარი მოტივაციური აღჭურვილობა გაუჩნდა. სწორედ მე არის ის ინსტანცია, რომელიც მოტივების ავტონომიზაციის ამ დონის ფორმირებას განსაზღვრავს. აქ მნიშვნელოვან როლს ასრულებს ის გარემოება, რომ ადამიანში მოცემული ენერგეტიკის რაოდენობა სჭარბობს ბიოლოგიური შეგუებისთვის საკმარის დონეს. ამიტომ, თავისუფალი ენერგეტიკის ნაწილი მიემართება პიროვნული მნიშვნელობის მეორად მოტივებში.

ეს, ერთგვარად, საეკულატური მსჯელობა შესაძლოა უფრო დამაჯერებელი ყო-

<sup>1</sup> ოლპორტის მიერ შემოტანილი ცნება პროპრიუმი უკავშირდება იმ იდეას, რომ პიროვნებაში მისი სტრუქტურული ელემენტების გამართიანებელი, მორგანიზებელი პრინციპი მოქმედებს. პროპრიუმი შედის შინაგანი სამყაროს ის ნაწილი (ქცევები, თვისებები, ღირებულებები, მოტივები და სხვა), რომელიც პიროვნების მიერ ყველაზე მნიშვნელოვნად და ახლობლად განიცდება. გამოხატავს რა პიროვნების ცენტრს, პროპრიუმი, ფაქტობრივად, ისეთი ცნებების იდენტურია, როგორცაა "მე" და "თვითობა". ოლპორტი გამოყოფს პროპრიუმის შეიდასპექტს, რომლებიც პიროვნების ონტოგენეტური განვითარების სხადანსხვა სტადიებზე გამოვლინდება. ესენია: საკუთარი სხეულის შეგრძნება, თვითიდენტიფიკაცია, თვითპატივისცემა, პიროვნების გაჯერება, მე-ს ხატი, რაციონალური თვითმართვა და პროპრიეტული მისწრაფებები. პროპრიუმის ეს უკანასკნელი ასპექტი მოიცავს იმ მოტივებს, რომელთაც ადამიანი საკუთარ, პირად მისწრაფებად განიცდის და მათ საუბრეულზე ისახავს თავისი ცხოვრების მნიშვნელოვან მიზნებს. ეს მოტივაციური სისტემა ათლიანებს პიროვნებას; მისი ფორმირება ფუნქციონალური ავტონომიის პროპრიეტულ დონეს უკავშირდება.

ფილიყო, ოლპორტს რომ ქეონდა თუნდაც უზნადის ფუნქციონალური ტენდენციის მსავსე კონცეპტი. ეს უკანასკნელი გულისხმობს, რომ ყველა ფსიქოფიზიკურ ფუნქციას ან ქცევის ფუნქციონალურ ერთეულს გააჩნია თვითაქტიუობის, ფუნქციონირების ტენდენცია. თუ არსებობს ფსიქოფიზიკური სტრუქტურა, იგი სათანადო აქტიუობის იმპულსსაც იძლევა. ეს მისწრაფება განსაკუთრებით მაშინ იჩენს თავს, თუ ფუნქცია ქცევაში ნაკლებად რეალიზდება. ფუნქციონალური ავტონომია იმაში მდგომარეობს, რომ აქტიუობის გარკვეული სტრუქტურა ან პატერნი, რაიმე პირველადი მოტივის მომსახურების პროცესში, თავისთავად ხდება მისწრაფების საგანი, ანუ, თავდაპირველი ინსტრუმენტული აქტიუობა თვითმიზნად გადაიქცევა. მონადირის მაგალითის თუ დაეუბრუნდებით, სუბიექტი ნადირობას იმიტომ განაგრძობს, რომ უზრალოდ ეს პროცესი ანიჭებს სიამოვნებას. ამ შემთხვევაში შესაძლებელია დაეუბნათ, რომ პირველადი მოტივაციის დამაკმაყოფილებელი აქტიუობა განმეორებათა შედეგად ჩამოყალიბდა თავისებურ ქცევით სტრუქტურად, ფუნქციონალურ ერთეულად, რომელსაც გააჩნია ფუნქციონალური ტენდენცია, თავისი პროცესუალური მოტივაცია. ეს მოტივაცია ამიერიდან პირველადი მოტივაციისაგან დამოუკიდებლად, ავტონომიურად მოქმედებს. შესაძლებელია ფუნქციონალური ავტონომიის მექანიზმის გააზრება სხვა ახსნითი მოდელის, თუნდაც დასწავლის თეორიის ტერმინებში. ასეა თუ ისე, ფუნქციონალური ავტონომიის კონცეფციის შესაძინევი სისუსტე იმაში მდგომარეობს, რომ ის, არსებითად, აღწერით მოდელად რჩება; ოლპორტი არსად მიუთითებს მოტივთა ავტონომიის მოვლენის საფუძვლადმდებარე ფსიქოლოგიურ პროცესსა თუ მექანიზმზე. ამის გამო ძნელია იმის წინასწარმეტყველება, თუ როდის და რა ვითარებაშია მოსალოდნელი კონკრეტული ავტონომიური მოტივის წარმოშობა.

რადგან სიტყვა წინასწარმეტყველებაზე ჩამოყარდა, უნდა აღინიშნოს, რომ სადავო საკითხად იქცა და მრავალი გამოკვლევის ობიექტი გახდა ისიც, თუ რამდენადაა შესაძლებელი ინდივიდის ქცევის პროგნოზირება მისი პიროვნული თვისებების მიხედვით; რამდენად შეესატყვისება საერთოდ ერთმანეთს ქცევა და პიროვნების თვისება. როგორც ქვემოთ დავრწმუნდებით, ეს საკითხი, ინტენსიური კვლევის მიუხედავად, დახურულად ვერ ჩაითვლება და კვლავაც რჩება ე.წ. დისპოზიციონიზმის და სიტუაციონიზმის დაპირისპირების საგნად. მაგრამ, ეს ხელს არ უშლის პიროვნების თეორიების შემსწავლელ სპეციალისტებს აღიარონ ოლპორტის სისტემის ისეთი კონცეპტების მნიშვნელობა, როგორცაა პიროვნების თვისება. ფუნქციონალური ავტონომია, პროპრიუმი და სხვა. მათი ნაყოფიერება მრავალგზის გამოვლინდა პერსონოლოგიურ კვლევაში (7)(13)(18)(19). სხვა საკითხია, როგორ უნდა ხორციელდებოდეს ასეთი კვლევა. როგორც ზემოთ ვნახეთ, ოლპორტი უკლებტიზმისკენ მოგვიწოდებს. მაგრამ, რამდენად თანმიმდევრულია იგი ამ მხრივ? უნდა აღინიშნოს, რომ მის მიერ დეკლარირებული მეთოდოლოგია და ემპირიული კვლევა, გარკვეული აზრით, წინააღმდეგობაში მოდის ერთმანეთთან. თეორიულ პლანში ოლპორტი აშკარად იხრება იდეოგრაფიული მიდგომისკენ. სამაგიეროდ, ემპირიულ კვლევაში, თუ არ ჩავთვლით ე.წ. ჯენის წერილების გამოკვლევას<sup>1</sup>, უპირატესობა ნომოთეტურ მეთოდოლოგიას ენიჭება. ოლპორტი ფსიქომეტრულ მეთოდებს იყენებს და თავადაც არის რამდენიმეს

<sup>1</sup> ინდივიდუალური, კონკრეტული შემთხვევების შესწავლის ოლპორტის მოწოდების ყველაზე მკაფიო გამოხატულება იყო მისი გახმაურებული გამოკვლევა, სადაც, ვინმე ჯენი მასტერსის ცენტრალური პიროვნული თვისებების გამოვლენის მიზნით, ექსპერტული შეფასების (კონტენტანალიზის) გზით, შესწავლილ იქნა ერთი ნაცნობი წველისადმი მის მიერ გაგზავნილი სამასამდე წერილი.

ავტორი. მათ შორის ყველაზე ცნობილია ღირებულებების შემსწავლელი ტესტი, რომელიც შპრანგერის ღირებულებით ტიპოლოგიას ეყრდნობა. ბუნებრივად იბადება კითხვა, როგორ უნდა შეთავსდეს სტანდარტიზირებული ტესტების გამოყენება იდეოგრაფიულ მიდგომასთან, რომელიც, თუ თანმიმდევრულად იქნა გატარებული, იმას გულისხმობს, რომ ყოველი ადამიანის შესწავლისას კვლევის ინსტრუმენტი საგანგებოდ უნდა იქნას შესაბამისობაში მოყვანილი ამ პიროვნების კონკრეტულ, განუმეორებელ თავისებურებებთან.

ყოველივე ეს უკავშირდება ოლპორტის თეზისს პიროვნების ინდივიდუალურობისა და უნიკალურობის თაობაზე, რომელიც იმდენად რადიკალურადაა ფორმულირებული, რომ პრინციპში, გამორიცხავს ადამიანის ფსიქიკის სფეროში რაიმე ზოგადი კანონზომიერების ძიების შესაძლებლობას. უნდა ითქვას, რომ ოლპორტის თეორიული სისტემის ამ პუნქტმა ყველაზე დიდი წინააღმდეგობა გამოიწვია იმ ფსიქოლოგთა შორის, რომლებსაც კანონზომიერების დადგენისა და განზოგადების გარეშე მეცნიერული კვლევა ვერ წარმოუდგენიათ. ინდივიდუალობის შესწავლა ზოგადის აღმოჩენაზე უარის თქმას არ უნდა ნიშნავდეს. პიროვნების ფსიქოლოგიის სპეციალისტები აღნიშნავენ, რომ ინდივიდის უნიკალურობა პიროვნული თვისებების სხვადასხვა დონეების უნიკალურ შეხამებას წარმოადგენს. ამასთან, ეს თვისებები ყველასთვის ერთნაირია (16). უფრო ზოგად პლანში ეს პოზიცია მკაფიოდ გამოხატა ა. ფრანგიშვილმა. მისი თქმით: “პერსონალისტური ფსიქოლოგია, რომელიც უარყოფს პიროვნების შესწავლას ზოგადი ფსიქოლოგიის ფარგლებში, აგებულია კერძოსა და ზოგადის მცდარ ანტითეზაზე – ერთეული არ არსებობს სხვაგვარად, თუ არა იმ კავშირებში, რომელთაც მივყავართ ზოგადამდე. ზოგადი არსებობს მხოლოდ ერთეულში და ერთეულის წყალობით... ზოგადი ფსიქოლოგიისა და პიროვნების ფსიქოლოგიის დაპირისპირება კარგავს ყოველგვარ აზრს – ზოგადი ფსიქოლოგია არის იმავე დროს პიროვნების, ინდივიდუალობის ფსიქოლოგია” (14; 32).

ოლპორტის თეორიულმა სისტემამ ბიძგი მისცა პერსონოლოგიაში პიროვნული თვისებების მიმართულების შექმნას. ამ ორიენტაციის ფარგლებში მრავალი მკვლევარი მუშაობს. მათ შორის განსაკუთრებულ აღნიშვნას იმსახურებენ აიზენკი და კიტელი.



ჰანს იურგენ აიზენკი (1916-1997) ამოდის მოსაზრებებიდან პიროვნების ელემენტების იერარქიული წყობის შესახებ. მან გამოყო ქცევის ორგანიზაციის ოთხი დონე. პირველ დონეს შეადგენენ *სპეციფიკური მოქმედებები* (აზრები), რომლებიც შეიძლება შემთხვევით წარმოიქმნან და არც გამოხატავენ პიროვნების თავისებურებებს. მეორე დონეზე ჩვენ უკვე საკმარისად გვაქვს *ჩვევით მოქმედებებთან*, ე.ი. ისეთ აქტებთან, რომლებზეც გარკვეულ პირობებში რეგულარულად მეორდებიან. იერარქიის მესამე დონეზე თავს იჩენენ *პიროვნული თვისებები*. ისინი რამდენიმე ჩვეული მოქმედების გაერთიანების საფუძველზე აღმოცნდებიან. ქცევის ორგანიზაციის უმაღლეს, მეოთხე დონეზე გამოიყოფა *ტიპები ან სუპერფაქტორები*. ისინი, თავის მხრივ, რამდენიმე პიროვნული თვისების გაერთიანების შედეგად წარმოიქმნებიან (5).

პიროვნების ელემენტები ან პარამეტრები ფაქტორული ანალიზის გზით გამოიყოფა. ეს არის სტატისტიკური ტექნიკა, რომელიც საშუალებას გვაძლევს დავადგინოთ ფაქტორები, ანუ ურთიერთდაკავშირებული მოქმედების ჯგუფები; ისინი პიროვნების

სტრუქტურის ელემენტებს წარმოადგენენ. ფაქტორული ანალიზის სხვადასხვა დონეზე გარკვეული წონის ფაქტორები მიიღება. მაგალითად, ისეთი პირობული თვისებების გამოყოფის შემდეგ, როგორცაა კომუნიკაბელურობა, აქტიურობა, იმპულსურობა, ალგზნებულობა, თავდაჯერებულობა, უდარდელუობა, ოპტიმიზმი და სხვა. შემდგომი ფაქტორული ანალიზი საშუალებას იძლევა დადასტურდეს მათი გამეორიანებული უმაღლესი რიგის ფაქტორის – ექსტრავერსიის არსებობა.

თავდაპირველად აიზენკამ ორი სუპერფაქტორი გამოყო და მოგვიანებით მათ კიდევ ერთი დაუმატა. ყოველი სუპერფაქტორი დიპოლარულია, ანუ ურთიერთსაწინააღმდეგო პარამეტრებისაგან შედგება. მაგალითად, ექსტრავერსიის საპირისპირო ტიპს ინტრავერსია წარმოადგენს; ესაა პასიური, ფრთხილი, არაკომუნიკაბელური, ჩუმი, პესიმისტური, მშვიდობისმოყვარე, საღად მოაზროვნე ადამიანი.

მეორე სუპერფაქტორია ნევროტიზმი-სტაბილუობა. ადამიანები ნევროტიზმის ნიშნის მაღალი მაჩვენებლით ძალზე ძლიერად რეაგირებენ აგზნებაზე და ძნელად უბრუნდებიან ნორმალურ მდგომარეობას. მათ ახასიათებთ შფოთვის მაღალი დონე, დაძაბულობა, დათრგუნულობა, დაბალი თვითშეფასება და მიდრეკილება გარკვეული ორგანული და ფსიქოლოგიური პრობლემებისადმი.

მესამე სუპერფაქტორი ფსიქოტიზმია. ადამიანი მისი მაღალი მაჩვენებლით არის ცენტრული, ცივი, აგრესიული, იმპულსური, მტრული, ანტისოციალური და ეჭვიანი. ის ვინც დაბალი ფსიქოტიზმით ხასიათდება (აიზენკის ტერმინოლოგიით, ძლიერი სუპერ-ეგოთი) ემპათიური ადამიანია, თანაშრომლობს სხვებთან, მზრუნველია და სოციალურად კარგად არის ადაპტირებული.

ამ ტიპების გამოსავლენად აიზენკამ შექმნა რამდენიმე ტესტური მეთოდიცა, რომელთა გამოყენებით მრავალი საინტერესო მონაცემი მიიღო. ეს, განსაკუთრებით, ექსტრავერსია-ინტრავერსიის პარამეტრს ეხება. ასე მაგალითად, გამოირკვა, რომ ინტრავერტები უფრო მგრძობიარენი არიან სენსორული სტიმულაციისა და ტკივილის მიმართ. ისინი, ექსტრავერტებთან შედარებით, უფრო მალე იღლებიან. ექსტრავერტები უფრო ხშირად მონაწილეობენ სოციალურ მოვლენებში, მისსწრაფიან ექსტრემალური და სარისკო სიტუაციებისა და ქცევებისკენ; მეტ მიდრეკილებას იჩენენ ალკოჰოლისა და ნარკოტიკების მიმართ, უფრო აქტიურ სექსუალურ ცხოვრებას ეწევიან; სკოლაში და კოლეჯში მათი მოსწრების დონე ჩამორჩება ინტროვერტებისას.

სხვადასხვა ფაქტორების გარკვეული კომბინაცია კორელაციაში იმყოფება ისეთ მაჩვენებლებთან, როგორცაა მიდრეკილება ორგანული დაავადებებისადმი (მაგ. კიბო, პიკერტონია და ა.შ.), შემოქმედების უნარი და სხვა. დადგენილია, მაგალითად, რომ კომპიანდულურ და ანტისოციალურ ინდივიდებს, ჩვეულებრივ, ნევროტიზმის, ექსტრავერსიის და ფსიქოტიზმის მაღალი მაჩვენებლები აღინიშნებათ.

ყოველივე ეს საკმაოდ დამარწმუნებლობას ანიჭებს პიროვნების დახასიათებისადმი აიზენკისეულ მიდგომას და სარწმუნოს ხდის მის მიერ გამოყოფილი პარამეტრების რეალურ არსებობას. თვით აიზენკი ამ საკითხს უაღრესად სერიოზულად უდგებოდა. ფაქტორის რეალურ არსებობას, მისი აზრით, ყველაზე მეტად ამ უკანასკნელის ბიოლოგიური გაპირობებულობა ადასტურებს. ამიტომ იგი რუდუნებით აგროვებდა საბუთებს სამივე სუპერფაქტორის გენეტიკური დეტერმინირებულობის დასამტკიცებლად. პიროვნების ფორმირებაში ბიოლოგიური კომპონენტის მნიშვნელობაზე კროსკულტურული კვლევები მიუთითებს: სრულიად განსხვავებულ კულტურებში ერთნაირი ფაქტორები იქნა გამოვლენილი. იგივეზე მეტყველებს ის გარემოებაც, რომ ცალცალკე გაზრდილი მონონიგოტური ტყუაები ამ პიროვნული ნიშნების მიხედვით

ბევრად უფრო მსგავსები არიან, კიდრე ერთად გაზრდილი დიზოგოტური ტყუპები. მნიშვნელობა აქვს ლინგვისტური კვლევის შედეგებსაც. მათ აჩვენეს, რომ პიროვნების სამოქალაქო სტრუქტურა დროში უაღრესად გამძლეა. საბოლოო ჯამში, აიზენკი მივიდა დასკვნამდე, რომ თითოეული სუპერფაქტორის ვარიაციის 65%-75% განსაზღვრულია მემკვიდრეობით, ხოლო დანარჩენი – გარემო პირობების თავისებურებებით (27).

ამას ეფუძნება აიზენკის შეხედულება აკადემოფობასა და მკურნალობაზე. აღნიშნულ საკითხს ყოველთვის დიდი მნიშვნელობა ენიჭებოდა პიროვნების ფსიქოლოგიაში. აიზენკის ე.წ. დიათეზისურ-სტრესული მოდელის მიხედვით ადამიანები ერთმანეთისაგან განსხვავდებიან თავისი მიდრეკილებებით ამა თუ იმ ფსიქიკური აშლილობის მიმართ. ფსიქიკურ დარღვევებს განაპირობებს ის მიდრეკილებები (დიათეზი), რომლებსაც ფსიქოტიზმის სკალაზე მაღალი მაჩვენებელი აქვთ, მაგრამ არა ცალსახად, არამედ სტრესული სიტუაციის მნიშვნელოვან ზემოქმედებასთან ერთად. იგივე ხდება ნევროტიზმის შემთხვევაშიც; ნევროზით დაავადებული პაციენტების უმრავლესობაში ნევროტიზმის დონე მაღალია, ხოლო ექსტრავერსიისა – დაბალი. მაგრამ, ნევროტიზმის სკალაზე მაღალი მაჩვენებელი, თავისთავად, სულაც არ ნიშნავს, რომ ადამიანს ნევროზი სჭირს ამ სიტყვის ფსიქოპათოლოგიური მნიშვნელობით. ამრიგად, მიუხედავად გენეტიკური ფაქტორის მნიშვნელობისა, ტრავმატული ფაქტორის მინიმუმაცამ ქცევის სათანადო რეგულაციის გზით შეიძლება მოგვეცეს საგრძნობი დადებითი ეფექტი, როგორც პროფილაქტიკის, ისე თერაპიის თვალსაზრისით. ამიტომ, აიზენკი ყოველმხრივ პროპაგანდას უწევდა ბიპევიორალურ თერაპიას.

მეტწიერებაში თავისი ხანგრძლივი და ნაყოფიერი მოღვაწეობით, განსაკუთრებით დავიდატორი მეთოდების შემოტანით, აიზენკმა ფართო აღიარება მოიპოვა. აიზენკს არ შეუქმნია მასშტაბური თეორიული სისტემა, მით უფრო, ახალი მიმდინარეობა. მისი შეხედულებები მთლიანად თავსდება პერსონოლოგიის იმ განხრამში, რომელსაც თვისებების ფსიქოლოგიას უწოდებენ. თუმცა, ამ მიმართულებით მან ფრიად მნიშვნელოვანი იდეები გამოთქვა და, რაც მთავარია, მრავალი საინტერესო მონაცემით გაამდიდრა პიროვნების ფსიქოლოგია. აიზენკი მომხრე იყო ექსპერიმენტული და კორელაციური მეთოდების შეუღლებისა და გამოირჩეოდა არაჩვეულებრივი მომთხონელობით ემპირიული კვლევის სიზუსტისა და სანდობის მიმართ. აქედან გამომდინარე, იგი უაღრესად კრიტიკული და, შესაძლოა, ზედმეტად კატეგორიულიც იყო სიზა ავტორებისა და მთელი მიმდინარეობების მიმართაც, თუ ისინი სათანადოდ არ ზრუნავდნენ ემპირიული მონაცემების სანდობასა და ვერიფიკაციაზე. ამ მხრივ აიზენკი ფსიქონალიზის ერთ-ერთი ყველაზე მკაცრი კრიტიკოსის სახელითაა ცნობილი.

რამიზონდ ბერნარდ კეტელი (1905-1998) არა ნაკლებ მომთხოვნი იყო იმ კვლევის სანდობის მიმართ, რომლითაც პიროვნების თვისებების დადგენა და გაზომვა ხდება. განსხვავება აიზენკისა და კეტელის მიდგომებს შორის ამ თვისებების რაოდენობას უკავშირდება. კეტელი უფრო მეტ თვისებასაც გამოყოფს და ამ თვისებათა უფრო მრავალფეროვან სურათსაც გვთავაზობს.

პირველ რიგში ხდება ზედაპირული და სიღრმე (საერთო) თვისებების დიფერენცირება. ეს უკანასკნელნი წარმოადგენენ "საშენ ბლოკებს", რომლითაც პიროვნება აიგება; ისინი პიროვნების სტრუქტურის ძირითადი ელემენტებია.

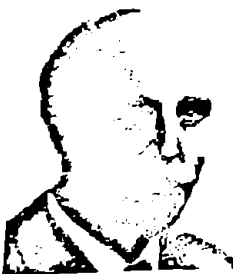

მათ დასადგენად ზედაპირული თვისებების ფაქტორული ანალიზი ხორციელდება. თავის მხრივ, ზედაპირული თვისებების ნუსხა ძირითადად ორი ზერხით დგება. ერთ შემთხვევაში გამოიყენება ე.წ. ცხოვრებისეული ან L – მონაცემები (Life – ცხოვრება). აქ ივლინისხმება როგორც ობიექტური ინფორმაცია (მაგალითად, გამოცდილი სამუშაო ადგილების რაოდენობა დროის გარკვეულ მონაკვეთში), ისე სხვების შეფასებები (უფროსის აზრი თანამშრომლის საქმიანი თვისებების შესახებ). მეორე შემთხვევაში ათვლის წერტილს ლექსიკონში მოცემული ზედსართავები წარმოადგენენ. კეტელმა დაიწყო 4500 ზედსართავით, რომლებიც 18000 სიტყვიდან შეირჩა. ეს სია შემცირდა სინონიმების, ჟარგონული გამონათქვამებისა და რთული ან უჩვეულო სიტყვების გამორიცხვის ხარჯზე. დარჩენილი 171 ზედაპირული თვისება გაივლის ექსპერტული რანჟირების პროცედურას. ხოლო შემდეგ, ისევე როგორც პირველ შემთხვევაში, მიმართავენ მრავალფაქტორული ანალიზის მეთოდს, რომლის საშუალებითაც რამდენიმე ზედაპირული თვისება ერთიანდება მსხვილ ფაქტორში. ასე გამოიყო 16 საერთო პიროვნული თვისება და შედგა მათი გასაზომი საყველთაოდ ცნობილი 16 ფაქტორიანი პიროვნული კითხვარი. იგი ვეაძლევა ე.წ. Q მონაცემებს (Questionnaire – კითხვარი) ისეთი პარამეტრების შესახებ, როგორცაა, მაგალითად თავშეკაცებულება, ინტელექტი, ემოციონალური მდგარობა, დომინანტურობა, გამბედაობა, პრაქტიკულობა, კონსერვატულობა, დისციპლინიზებულიობა და სხვა. შემდგომში ე.წ. ობიექტური ტესტების ან OT მონაცემების (Objective Tests) საფუძველზე, ეს სია გაიზარდა 23-მდე, თავის ანტონიმებთან ერთად.

საერთო პიროვნული თვისებები იყოფა ტემპერამენტის, უნარების და მოტივაციურ თვისებებად. პირველი ეხება ადამიანის ემოციური ცხოვრების თვისებებებს; მეორე – მის ინტელექტს, მუსიკალურ, მხატვრულ თუ სხვა ნიჭს. სენსომოტორულ თვისებებს და ა.შ. მესამე – მოტივაციური სფეროს დინამიურ და შინაარსობრივ მახასიათებლებს.

აიზენკისაგან განსხვავებით და ოლპორტის მსგავსად, კეტელი დიდ ყურადღებას აქცევდა პიროვნების აქტიუობის მოტივაციურ მხარეს. მოზრდილების, ბავშვების, სხვადასხვა კულტურის წარმომადგენლების მიერ კონკრეტულ სიტუაციებში განხორციელებული მოქმედებებიდან მიღებული მრავალრიცხოვანი T მონაცემის ფაქტორული ანალიზის შედეგად, კეტელი მივიდა დასკვნამდე, რომ პიროვნების მოტივაციური სფერო შედგება თანდაყოლილი (ერგები) და შექნილი (სენტემენტები) ტენდენციებისაგან. ერგები ქცევის პირველად და ბუნებრივ აღმძვრელებს წარმოადგენენ, ისეთებს, როგორცაა შიმშილი, წყურვილი, სექსი, უსაფრთხოება. ცნობისმოყვარეობა და ა.შ. სენტემენტებს წარმოადგენენ მოტივები, რომლებიც უკავშირდებიან ზნეობას, რელიგიას, კარიერას და ა.შ. საბოლოო ჯამში, ყოველთვის არის შესაძლებელი მათი კავშირის დადგენა სათანადო ერგებთან; ე.ი. მეორადი მოტივების ენერგია პირველადი მოტივებიდან მომდინარეობს. ერგები და სენტემენტები, როგორც წესი, თანამონაწილეობენ რეალური ქცევის მოტივირების პროცესში და გარკვეულ პოლიმოტივაციურ სისტემებს ქმნიან.

კეტელის საბოლოო ამოცანას სწორედ რეალური, კონკრეტულ სიტუაციაში მიმდინარე ქცევის წინასწარმეტყველება შეადგენდა. ამისთვის საკმარისი არ არის მხოლოდ იმის ცოდნა, თუ რა პიროვნული თვისებები ახასიათებს ინდივიდს. პიროვნული თვისებები ზომ ქცევის ისეთ პარამეტრებზე მიუთითებენ, რომლებიც მეტ-ნაკლებად ყველა სიტუაციაში ვლინდება. მაგრამ, რეალურ ქცევაში თავს იჩენს კონკრეტულ დროსა და ვითარებასთან დაკავშირებული ფაქტორებიც. მაგალითად, დროსთან მიმა-

როგამი ცვალებადობს ე.წ. მდგომარეობები. ყოველ მომენტში ადამიანი განსხვავებულ ფსიქოლოგიურ (სიხარული, შოთხვა, დაღლილობა, აგზნებულობა, დეპრესია და ა.შ.) და ფიზიოლოგიურ (სხეულის ტემპერატურა, არტერიული წნევა, გულის ცემის რიტმი და სხვა) მდგომარეობაში იმყოფება. ყოველივე ეს, ნაწილობრივ, სიტუაციურადაა გაპირობებული და მნიშვნელოვან გავლენას ახდენს იმაზე, თუ რა ქცევა იქნება არჩეული და როგორ წარიმართება იგი. ქცევის სიტუაციური ვარიანტები კიდევ უფრო მეტადაა დაკავშირებული ე.წ. როლებთან. კეტელი ამ შემთხვევაში იმას გულისხმობს, რომ ადამიანის რეალური ქცევა განსაზღვრულია, ვერ ერთი, იმ ტრადიციებითა და ნორმებით, რაც მიღებულია კონკრეტულ სოციალურ გარემოში და, ასევე, იმ როლით, რასაც ადამიანი ასრულებს მოცემულ სიტუაციაში.

საბოლოო ვაგში, პიროვნული თვისებების სტრუქტურის, სუბიექტის მდგომარეობისა და რეალური ვითარების გათვალისწინებით. კეტელი ცდილობს განსაზღვროს ამა თუ იმ ქცევის განხორციელების ალბათობა კონკრეტულ სიტუაციაში. ამრიგად, როგორც თანამედროვე ფსიქოლოგების უმეტესობა, კეტელიც კარგად აცნობიერებს იმას, რომ ქცევა განსაზღვრულია როგორც პიროვნული (დისპოზიციური), ისე სიტუაციური ფაქტორებით. მიუხედავად ამისა, კეტელი მაინც დისპოზიციონისტად არის მიჩნეული. ეს, ალბათ, იქიდან გამომდინარეობს, რომ ფსიქოლოგიაში მისი წვლილი არსებითად პიროვნული თვისებების შესწავლას უკავშირდება.

ფსიქოლოგიაში საბუნებისმეტყველო პარადიგმის ერთ-ერთი ყველაზე პრინციპული მომხრე, კეტელი, განსაკუთრებით ზრუნავდა იმაზე, რომ დემუტიციებიან მის მიერ გამოვლენილი ელემენტების რეალური არსებობა პიროვნების სტრუქტურაში. ამის დასადასტურებლად იგი მრავალნაირ ფაქტობრივ მასალას იყენებდა; ეს იყო სხვადასხვა გზით მოპოვებული მონაცემების ფაქტორული ანალიზი. კოსსკულტურული და ინტოგრაფიკური კვლევის შედეგები; აქვე შედიოდა პიროვნულ ნიშნებზე დაყრდნობით, ბუნებრივ პირობებში მიმდინარე ქცევის პროგნოზირებისა და ტყულების მეთოდით ჩატარებული მრავალრიცხოვანი კვლევების მონაცემები (25). ყოველივე ამის საფუძველზე კეტელი მივიდა დასკვნამდე, რომ მის მიერ გამოყოფილი პიროვნული ნიშნები ნამდვილად არსებობენ, რომ შესაძლებელია მათი გაზომვა და, შესაბამისად, რეალური ქცევის წინასწარმეტყველება. ამას კი სრულიად გარკვეული პრაქტიკული მნიშვნელობა აქვს, თუნდაც პროფესიული ორიენტაციისა და კონკრეტული საქმიანობისთვის შერჩევის, ან ფსიქიკური აშლილობების პროფილაქტიკისა და მკურნალობის თვალსაზრისით.

ამ უკანასკნელ ასპექტს კეტელი განსაკუთრებულ ყურადღებას აქცევდა. სათანადო კლინიკური და კვლევითი გამოცდილების საფუძველზე, მან გამოყო ორი სახის მათოლოგია. ერთი – ნორმალური ფუნქციების დისბალანსით გამოწვეული მდგომარეობა, ხოლო მეორე – განსაკუთრებული და სრულიად გარკვეული ავადმყოფური პროცესების შედეგი. ფსიქიკური გადახრების მქონე ინდივიდებს ისეთივე პიროვნული ნიშნები ახასიათებთ, რაც ნორმალურ ადამიანებს, ოღონდ, დამატებით, მათ ანომალური თვისებებიც გააჩნიათ. ფსიქიკურად დაავადებული ინდივიდების შესწავლამ იგივე 23 პიროვნული თვისება გამოავლინა, პლუს 12 დამატებითი მათოლოგიური ფაქტორი.

დასასრულ, საჭიროა აღინიშნოს, რომ კეტელის სისტემის შეფასებების დიამაზონი საკმაოდ ფართოა – აღფრთოვანებულადან მკაცრად კრიტიკულამდე (18). მიუხედავად ამისა, როგორც არ უნდა ვაყაასებდეთ კეტელის თეორიულ მოსაზრებებს, უდავოა, რომ მის მიერ შექმნილი ტესტი იყო და რჩება პიროვნების შესწავლის ერთ-ერთ ყველაზე სერიოზულ და პოპულარულ ფსიქოდიანოსტიკურ საშუალებად.



ნათელია, რომ პერსონოლოგიის იმ მიმართულებაში, რომელიც პიროვნული ნიშნების ან თვისებების ფსიქოლოგიად იწოდება, არ არსებობს შთანხმებული შეხედულება პიროვნების სრულყოფილი დახასიათებისთვის საჭირო ნიშნების რაოდენობაზე. ყოველი პიროვნების უნიკალური ნიშნების ღირებულების ხაზგასმით და ფაქტორულ მეთოდზე უარის თქმით, ოლპორტი, ფაქტობრივად, ნიშნების განუსაზღვრელი რაოდენობის აღიარებამდე მიდის. კეტელს, ფაქტორული ანალიზის საშუალებით, საერთო ნიშნების რაოდენობა ოცდასამამდე დაკავს. აიზენკი კი სულაც სამი ნიშნით კმაყოფილდება (4).

ბოლო ხანებში სულ უფრო მეტ ძალას იკრფეს ახალი მიდგომა, რომელიც ამ მხრივ ერთგვარ კომპრომისად შეიძლება ჩათვალოს. ამ შეხედულების თანახმად, პიროვნების არსებითი დახასიათებისთვის აუცილებელი და საკმარისია ხუთი თვისება, ესენია: ნევროტიზმი, ექსტრავერსია, ლიაობა გამოცდილებისადმი, კეთილმოსურნეობა და შეგნებულობა. ეს, ცხადია, სუპერფაქტორებია, რომლებიც უფრო დაბალი წონის ფაქტორებს აერთიანებენ. მაგალითად, გამოცდილებისადმი ლიაობაში შედის ისეთი ნიშნები, როგორცაა ცნობისძიებისმოყვარეობა, დაინტერესებულობა, კრეატულობა, შთაგონებულობა, გაწაფულობა, რეფლექსურობა და სხვა. კეთილმოსურნეობაში – სიკეთე, სირბილე, თანამშრომლობა, თავდაპალობა, დიდსულოვნება, პირდაპირობა, ხელგაშლილობა და სხვა. შეგნებულობაში – პასუხისმგებლობა, აკურატულობა, ორგანიზებულობა, გულმოდგინეობა, დისციპლინირებულობა, პრაქტიკულობა, შეუპოვრობა და სხვა. ნევროტიზმი და ექსტრავერსია ისეთივე ნიშნებით ხასიათდება, როგორც აიზენკთან.

თავდაპირველად ხუთფაქტორიანი მოდელის იდეა უარზე ნორმანმა წამოაყენა. მისი აზრით, მიუხედავად დიდი რაოდენობის სპეციფიკური და ინდივიდუალური ნიშან-თვისებებისა, არსებობს ხუთი საბაზისო ფაქტორი. რომელიც საკმარის სრულყოფილად და, ამასთან, ეკონომიურად ახასიათებს პიროვნებას. ეს ფაქტორები ბევრს გვეტანება მისი ინდივიდუალურობის შესახებაც. შემდგომში ამ მოდელის დაზუსტებასა და გაღრმავებაში მრავალი მკვლევარი მონაწილეობდა (გოლდბერგი, ჯონი, მაკრეი, კოსტა და სხვა). დადასტურდა ხუთივე ფაქტორის ვალიდობა და სანდობა, ასევე მათი სტაბილობა ადამიანის ცხოვრების განმავლობაში. შეფასდა ამ ფაქტორების კავშირი შემკვიდრებასთან და ევოლუციურ თეორიასთან.

ხუთფაქტორიანი მოდელის ფარგლებში რამდენიმე ფსიქოლინგვისტიკური ტესტია შექმნილი. ისინი ფართოდ გამოიყენება პრაქტიკაში. სახელდობრ, პროფესიის შერჩევისას, ფსიქოკონსულტაციური და ფსიქოპათოლოგიური დიაგნოსტიკებისა და სათანადო მკურნალობის შერჩევისას. არსებული გამოცდილება ადასტურებს, რომ ადამიანის პროფილის ცოდნა აღნიშნული ხუთი ფაქტორის მიხედვით, საშუალებას იძლევა საკმარის სანდოდ ეყარაყდო, თუ რა სახის საქმიანობაში მიალწევს იგი მეტ წარმატებას, როგორი იქნება მისი სასწავლო მოსწრების დონე და რა ტიპის ფსიქოთერაპია მოუტანს მეტ სარგებლობას საჭიროების შემთხვევაში (16). საბოლოოდ, გადაჭარბებული არ იქნება თუ ვიტყვით, რომ ხუთფაქტორიანი მოდელი პიროვნული თვისებების ფსიქოლოგიის ყველაზე თანამედროვე და პერსპექტიული მიმართულებაა.

პიროვნული თვისებების კონსტრუქცია XX საუკუნის ფსიქოლოგიის და, კერძოდ, პერსონოლოგიური მიმდინარეობის ერთ-ერთ ყველაზე მძლავრ ნაკადს წარმოადგენს. ის ახლაც დინამიკურად ვითარდება. მართალია ფსიქოლოგია ჯერ კიდევ შორსაა იმისაგან, რომ პიროვნების სრულყოფილი და ამომწურავი დახასიათება მოგვეცეს, მაგრამ წარმატებები ამ მხრივ მაინც სახეზეა. ამაში დიდი წვლილი სწორედ პიროვნების თვისებების ფსიქოლოგიას მიუძღვის. მის ფარგლებში მართლაც ბევრი

რამ გაკეთდა. შეიქმნა საკმაოდ მძლავრი მეთოდოლოგიური აპარატი, ძირითადად კითხვარის ტიპის სხვადასხვა ტესტების სახით. იგი გამოყენებულ იქნა მრავალრიცხოვან და მრავალფეროვან კორელაციურ კვლევებში, რომლებმაც გამოავლინეს პიროვნული თვისებების კავშირი ადამიანის ფუნქციონირების ამა თუ იმ მხარესთან. სახელდობრ, ძალიან მნიშვნელოვანია პიროვნული ნიშნების ფორმირებაში მემკვიდრული და გარემოსეული ფაქტორების წვლილის დადგენასთან დაკავშირებული მონაცემები. ისინი განსაკუთრებულ ინტერესს იწვევენ ფსიქოლოგიის შემდგომი განვითარების თვალსაზრისით, რაც ფსიქობიოლოგიურ და ფსიქოგენეტიკურ კვლევებს უკავშირდება (იხ. თავი მეთორმეტი). პიროვნული თვისებების ფსიქოლოგიის მთავარი ფიგურები ძალზე მრავალმხრივი და ნაყოფიერი მეცნიერები არიან. ორიგინალური დიაგნოსტიკური მეთოდების გამოყენებით მათ კლასიკური ემპირიული გამოკვლევების ნიმუშები შექმნეს; გამოთქვეს არა ერთი საინტერესო მოსაზრება ფსიქოლოგიის ძირითადი ცნებების, თეორიული და მეთოდოლოგიური პრინციპების გარშემო. ამ მიმართულების თეორეტიკოსების უმრავლესობა მეცნიერებაში მკაცრი დეტერმინისტიული და სციენტისტიური მიდგომის მომხრეა. გამონაკლისი ოლპორტია, რომელიც ჰუმანისტური ფსიქოლოგიის სათავეებთან იდგა და ერთ-ერთმა პირველმა იგრძნო ჰუმანიტარული მეთოდოლოგიის მნიშვნელობა. ამავე დროს იგი არც საბუნებისმეტყველო პარადიგმას უარყოფდა და, ალბათ, გასული საუკუნის ფსიქოლოგიის ყველაზე დიდი ეკლექტიკოსი იყო.

პიროვნული თვისებების ფსიქოლოგია, ცხადია, ვერ ასცდებოდა კრიტიკულ შენიშვნებს. ისინი შეეხო ფაქტორული ანალიზის მეთოდოლოგიას, ემპირიული მონაცემების ურთიერთშეუსაბამობას, შეუთანხმებლობას ცენტრალურ საკითხში – ფაქტორების რაოდენობასთან დაკავშირებით და ბევრ სხვა მომენტს. მაგრამ, მთავარი დარტყმის ობიექტი ერთი, აქსიომატურად მიჩნეული დებულება გახდა; იგულისხმება პიროვნული თვისებების ფსიქოლოგიაში გაბატონებული რწმენა, რომ თვისებები განაპირობებენ ადამიანის ქცევის მდგრადობას დროში და სხვადასხვა სიტუაციაში (ე.წ. ლონგიტუდური და კროსსიტუაციური სტაბილობა). ეს ნიშნავს, რომ თუ ადამიანს გააჩნია გამოკვეთილი პიროვნული თვისება, ის თანმიმდევრულად გამოვლინდება როგორც დროის სხვადასხვა მონაკვეთში, ისე განსხვავებულ სიტუაციაში.

სტაბილობის ორივე გამოვლინება ეჭვის ქვეშ დადგა. განსაკუთრებული დავის საგანი გახდა თვისებების სტაბილობის კროსსიტუაციური ასპექტი. ამ თეორიული მიმართულებით პირველი გამოკვლევა ჯერ კიდევ 1928 წელს შეასრულეს პიუ პარშტორნმა და მარკ შეიდმა. მათი შრომა იმის გარკვევას ეხებოდა, არის თუ არა პატიოსნება სიტუაციურად მდგრადი პიროვნული თვისება. ისინი საშუალებას აძლევდნენ ბავშვებს ეცრაუთ, ეთაღლითად და მოეპარათ სხვადასხვა სიტუაციაში – საკუთარ სახლში, კლასში მეცადინეობისას, სპორტულ დარბაზში შეჯიბრისას და ეკლესიაში კათეხიზისის შესწავლისას. მაგალითად, საკლასო სამუშაოს დროს მათ შეეძლოთ გადმოეწერათ პასუხი. გამოირკვა, რომ ბავშვები არ არიან ყოველთვის თანმიმდევრულად პატიოსნები. თუ ბავშმა ითაღლითა ერთ სიტუაციაში, მაგალითად საკლასო წერისას, ეს არ ნიშნავს, რომ იგი უპატიოსნოდ მოიქცევა სპორტულ მოედანზე ან ეკლესიაში. კორელაციის მარკნებელი განსხვავებულ სიტუაციაში გამოვლინებულ ქცევებსა და პიროვნულ ნიშნებს შორის ძალიან დაბალი აღმოჩნდა.

მოგვიანებით, სამოციანი წლებიდან მოყოლებული, დაიწყო საკითხის ფართო და სკურპულოზული შესწავლა. ამის მთავარი ინიციატორი თანამედროვეობის ერთ-ერთი გამოჩენილი ფსიქოლოგი უოლტერ მიშელი (1930) იყო. თავის კლასიკურ გამოკვ-



ლევამი შეგნებულობის შესახებ, მან აღმოაჩინა, რომ სტუდენტების მიერ გამოყენებული შეგნებულობა ერთ ვითარებაში (მეტადინობებზე დასწრება) და მეორეში (დავლებების დროული შესრულება) ან სულ არ არის ერთმანეთთან კავშირში, ან ეს კავშირი ძალზე სუსტია. მიშელმაც და სხვა მკვლევარებმაც უჩვენეს, რომ მოცემული ფექტი აღინიშნება სხვა ქცევებისა და პიროვნული თვისებების შემთხვევაშიც (აგრესიულობა, რიგილობა, ექსტრავერსია და ა.შ.). კორელაციის მარკენგებელი ერთი რომელიმე პიროვნული თვისების კროსსიტუაციურ გამოვლინებებს შორის საშუალოდ 30% ფარლებშია და არ

აღემატება 40%. მიშელმა ისიც აღნიშნა, რომ პიროვნული თვისებების ტესტური გაზომვების პროგნოსტული ღირებულება ძალზე მცირეა. მაგალითად, ექსტრავერსიის ტესტური მნიშვნელობაზე დაყრდნობით ვერ იწინასწარმეტყველებ ინდივიდის ქცევის სხვადასხვა ვითარებაში.

საბოლოო ჯამში, ამ მონაცემების საფუძველზე გამოითქვა მოსაზრება, რომ ქცევა ბევრად მეტად განისაზღვრება სიტუაციის მახასიათებლებით, ვიდრე პიროვნული თვისებებით. ჩამოყალიბდა სიტუაციონისტური თვალსაზრისი, რომელიც დაუპირისპირდა დისპოზიციონისტურს. დეა ამ შეხედულებებს შორის დღესაც მიმდინარეობს. სიტუაცია — დისპოზიციის დილემა ერთ-ერთი უმწვავესია თანამედროვე ფსიქოლოგიაში. დისკუსიაში ჩართული არიან როგორც პიროვნების ფსიქოლოგიის, ისე სოციალური ფსიქოლოგიის სპეციალისტები. გადამწყვეტი უპირატესობა ჯერ-ჯერობით არც ერთ მხარეს არ მოუპოვებია, ვინაიდან ორივეს საკმაოდ სერიოზული არგუმენტები აქვს საკუთარი პოზიციის დასაცავად.

ავიღოთ თუნდაც სიტუაციონიზმი. მისი მილიანი უარყოფა არა თუ ძნელია, არამედ შეუძლებელიც, ვინაიდან ეს ქცევაზე სიტუაციის გავლენის უარყოფის ტოლფასი იქნება. სიტუაციის პრიორიტეტი პიროვნულ ფაქტორზე ზოგჯერ მართლაც თვალსაჩინოა. შუქნიშანზე წითელი სინათლის ანთებისას მძღოლები ჩერდებიან, ხოლო მწვანის ანთებისას ადგილიდან იძვრიან. აქ მნიშვნელობა არა აქვს, თუ რა პიროვნული ნიშნები გააჩნია თითოეულ მათგანს. გარკვეულ სიტუაციებში ყველა ნორმალური ადამიანი ერთნაირად იქცევა, რასაც, უმეტეს წილად, მათი როლური მიკუთვნებულობა განსაზღვრავს. სასამართლოში ინდივიდის ქცევის წინასწარმეტყველებისთვის მის პიროვნულ თვისებებზე უფრო მნიშვნელოვანი ის არის, თუ რა როლს ასრულებს იგი (მოსამართლე, ადვოკატი, პროკურორი თუ ბრალდებული). თუ პიროვნული თვისებების ფსიქოლოგიის წარმომადგენლები მართლა ელოდებიან, რომ ადამიანის აგრესიულობა აუცილებლად გამოვლინდება რელიგიური ცერემონიის დროს, ხოლო კეთილშობილურება — რაგბის თამაშისას, ისინი, უბრალოდ, ცლებან. სხვათა შორის, სიტუაციონისტები სწორედ ასე ფიქრობენ; ისინი ბიუთითებენ ყოველდღიურ ყოფაში გაცეცლებულ ფენომენზე, რომელიც ატრიბუციის ფუნდამენტური შეცდომის სახელით არის ცნობილი (ლ. როსი). ეს ნიშნავს ადამიანთა გაზვიადებულ წარმოდგენას პიროვნული ნიშნებისა და დისპოზიციების მნიშვნელობის შესახებ და, იმედგარეულად, მათ უუნარობას აღიარონ სიტუაციური ფაქტორების ზემოქმედების მნიშვნელობა სხვის ქცევაზე. ფაქტობრივად ატრიბუციის ფუნდამენტურ შეცდომას ორი ასპექტი გააჩნია — გადამჭარბებული დისპოზიციონიზმი და არასაკმარისად განვითარებული სიტუაციონიზმი. ეს ფუნდამენტი მრავალ გამოკვლევაში იქნა დადასტურებული; გამოითქვა რამდენიმე მოსაზრება მისი გამომწვევი მიზეზების შესახებ (8) (15). სიტუაციონისტები თვლიან, რომ ყოველდღიური ცნობიერების ამ მცდარ რწმენას უკრიტიკოდ იღებს ზოგერთი

მეცნიერი, როდესაც დისპოზიციონიზმის შეხედულებას იცავს.

მეორე მხრივ, მეცნიერულ ღირებულებას მოკლებულია სიტუაციონისტების “კრიტიკული” პოზიციაც, როცა ის სიტუაციური ფაქტორის ერთადერთობას აღიარებს. მეტიც, ასეთი პოზიცია საერთოდ მცდარია, ვინაიდან მას, ფაქტობრივად, პიროვნების ცნების უარყოფამდე მიყვარათ. პიროვნება, თუ ის რეალობაა, მუდმივ მახასიათებლებს გულისხმობს, რომლებიც არ შეიძლება ქვევაში არ აისახებოდნენ. ამიტომ ბუნებრივია, რომ სიტუაციონისტურ შემოტევას პერსონოლოგიების საპასუხო რეაქცია მოაყვებოდა. შესრულდა სპეციალური ემპირიული გამოკვლევები იმის საჩვენებლად, რომ პიროვნული თვისებები დროისა და სიტუაციის პარამეტრების მიმართ საკმაოდ მაღალი მდგრადობით ხასიათდება. მაგალითად, ლონგიტუდური კვლევებით დადასტურდა, რომ გარკვეული თვისებების (ემოციური სტაბილობა, დომინირებულობა, კომუნიკაბელურობა და სხვა) ტესტურ მარკენებლებს შორის, ცხოვრების სხვადასხვა პერიოდებში, ძალიან მაღალი კორელაცია არსებობს. ეს პიროვნული თვისებების დროში მდგრადობაზე მეტყველებს.

ქვეყის სიტუაციურ შეთანხმებულობასთან დაკავშირებით, მიშელის შემდეგ, ყველაზე მეტი ეჭვი გაჩნდა. აქ განსაკუთრებით უნდა აღინიშნოს სეიმურ ეასტაინის შრომები. სწორედ მან მოუნახა მეთოდური ხარვეზი იმ გამოკვლევებს, რომლებიც, პიროვნულ თვისებებთან შედარებით, სიტუაციური ფაქტორის გადამწყვეტ როლზე მიაჩნებდნენ. ეასტაინი ამტკიცებდა, რომ არ შეიძლება ეიმსჯელოთ ადამიანის პათიონებაზე ან სიკეთეზე ერთჯერად სიტუაციებში განხორციელებულ ქცევებზე დაკვირვებით და მათ შორის კორელაციის გამოთვლით. ერთი სიტუაცია შეიძლება არარელევანტური აღმოჩნდეს მოცემული თვისებისთვის და ეს გაზომვის მცდარ მაჩვენებელში აისახება. მან აჩვენა, რომ სანდო მონაცემების მისაღებად ადამიანის მოქმედება გაცილებით მრავალფეროვან და, რაც მთავარია, მრავალრიცხოვან სიტუაციებში უნდა შემოწმდეს. თუ ეს გაკეთდება, მაშინ აღმოჩნდება, რომ პიროვნული თვისებების (და სათანადო ქცევების) ვარიაცია სიტუაციიდან სიტუაციაზე სულაც არ არის ისეთი მნიშვნელოვანი, როგორც ამას სიტუაციონისტები წარმოადგენენ. ეასტაინის ცნობილ გამოკვლევაში ოცდაათი დღის განმავლობაში მიმდინარებდა დაკვირვება ცდისპირების განცდებსა და ქცევებზე. ამ რთული ექსპერიმენტის შედეგებს თუ განვაზოგადებთ, შეიძლება ვთქვათ, რომ ადამიანის ქცევაზე ერთსაათიანი დაკვირვება საკმარისი არ არის იმის განსაზღვრისთვის, თუ როგორ იმოქმედებს იგი შემდგომი მეორე საათის განმავლობაში. მაგრამ თუ დაკვირვება, ვთქვათ, ერთი კვირა გრძელდება, მაშინ საკმაოდ ზუსტად შეიძლება იმის განსაზღვრა, თუ როგორ მოიქცევა იგი ნებისმიერი სხვა კვირის განმავლობაში. საბოლოოდ, ეასტაინის თანახმად, ტესტებში გამოვლენილი პიროვნული თვისებების მიხედვით, ქვევა პროგნოზირებადია, ოღონდ ამისთვის სიტუაციები ექვივალენტური უნდა იყვნენ. მართლაც, ხომ არ შეიძლება მთელი, რომ ადამიანი აბსოლუტურად განსხვავებულ სიტუაციებში აბსოლუტურად ერთნაირად მოიქცევა. ამასთან, მოქმედებები, რომლებიც განსხვავებულად გვეჩვენება, შეიძლება ერთი და იგივე პიროვნული თვისების გამოვლინებას წარმოადგენდნენ. მაგალითად, ადამიანებთან ხშირი კონტაქტი, მრავალი მეგობრის ყოლა და ძლიერი შთაბეჭდილებების ძიება ერთი თვისების, კერძოდ, ექსტრავერსიის გამოვლინებებია. საფიქრებელია, რომ ეს თვისება სხვადასხვა სიტუაციაში განსხვავებული ქცევის სახით რეალიზდება.

პიროვნული თვისებების მიხედვით ქვეყის წინასწარმეტყველება ზოგადად უკეთ ხერხდება, თუ ქვეყის სიტუაციური კონტექსტი ნაცნობი და არაფორმალურია, რეაქციების

სპექტრი ფართოა, ანუ არსებობს მისაღები ქცევების მრავალი ვარიანტი და სიტუაცია მეტ-ნაკლებად ხანძრძლივი დროის განმავლობაში უცვლელია (16). სადღეისო მდგომარეობით, ექსპერტების დასკვნა ასეთია: "თვისებათა შთანხმებულობა, პრინციპში, დასტურდება, მაგრამ მეტი შთანხმება აღინიშნება გარკვეული სიტუაციური კატეგორიების შიგნით (მაგალითად სახლი, სკოლა, სამუშაო, გართობა, დასვენება) და არა მათ შორის, იმის გამო, რომ ყოველდღიურ ცხოვრებაში ჩვენ ვაქირდებით ადამიანების ქცევას სიტუაციების შეზღუდულ დიაპაზონში, შეიძლება მოგვეჩვენოს, რომ ქცევების შთანხმებულობა მეტია, ვიდრე სინამდვილეში" (13; 319).

როგორც ჩანს, სწორედ ამის გათვალისწინებით, მიშელმა, რომელიც ფაქტობრივად დისპოზიციონიზმზე შემოტევის წამომწყები იყო, შემდგომში ერთბაშად შეარბილა თავისი ლიპონია და საკმაოდ გაწონასწორებული მოდელი შემოგვთავაზა პიროვნული თვისებების კოგნიტურ-აფექტური სისტემის სახით. ამ კონცეფციის დედაზრი იმის დაშვებაშია, რომ ადამიანის ქცევის სიტუაციური ცვალებადობის მიუხედავად მას სრულიად გარკვეული და პროგნოზირებადი ხასიათი აქვს. მაგალითად, ცოლზე გამწყვრალმა ადამიანმა შეიძლება მის მიმართ აგრესია გამოაქვინოს, მაგრამ, თავის უფროსზე გაჯავრებისას, საფიქრებელია, რომ ასეთი რამისაგან თავს შეიკავებს. ეს ვითარება თითქოს იმის მანქნებელია, რომ სუბიექტი ერთი და იგივე სტიმულზე განსხვავებულად რეაგირებს და, მამსადაძე, აგრესიულობა, როგორც პიროვნული თვისება, ან სულ არ არსებობს, ან მხედველობაში მისაღები არ არის. მაგრამ, მიშელის მოდელის მიხედვით, სხვადასხვა პირის მიერ გამოწვეული გაღიზიანება ერთი და იგივე სტიმულად ვერ ჩაითვლება. აღწერილი მოქმედების ნიმუშები შეიძლება გამოხატავდნენ ადამიანის რეაგირების სტაბილურ სქემას. მიშელის აზრით, აქტივობა რომ თვისებათა სისტემის მდგრადი კონფიგურაციის შედეგი იყოს. მაშინ არ იარსებებს ქცევის სიტუაციური ვარიაცია; ე.ი. თუ ადამიანი ბრაზიანია, იგი, მეტ-ნაკლებად, ყოველთვის ერთნაირად იმოქმედებს; აქ მნიშვნელობა არა აქვს იმას, თუ როგორია კონკრეტული სიტუაცია. სინამდვილეში პიროვნებას გააჩნია მყარი სქემა თავისი ქცევის ვარიაციისა სხვადასხვა სიტუაციაში. ამ სქემას მიშელი პიროვნულ ავტოგრაფსაც უწოდებს და თვლის, რომ ის ყველა სიტუაციაში სტაბილური რჩება, მაშინაც, როცა კონკრეტული ქცევა ცვალებადობს. პიროვნული ავტოგრაფი, არსებითად, დისპოზიციური ხასიათის მატარებელია. მასში შედის ისეთი კოგნიტურ-აფექტური ერთეულები, როგორიცაა მიზნები, ღირებულებები, მოლოდინები, ინფორმაციის კოდირებისა და თვითრეგულაციის სტრატეგიები. მამსადაძე, გამოდის რომ ქცევის სიტუაციური ცვალებადობა კანონზომიერი და, ამავე დროს, დისპოზიციურად გაპირობებული მოვლენაა. ასეთნაირად ცდილობს კოგნიტივისტი მიშელი სიტუაციონიზმისა და დისპოზიციონიზმის შერიგებას (30).

ამრიგად, როგორც ჩანს, არც ცალმხრივი სიტუაციონიზმი მართებული და არც ცალმხრივი დისპოზიციონიზმი. ქცევას პიროვნული ფაქტორიც განსაზღვრავს და გარემოსეულიც. ქცევის წინასწარმეტყველებისთვის ორივეს შესახებ მონაცემების გათვალისწინება საჭირო, მაგრამ ესეც არ კმარა. მხედველობაშია მისაღები ის ეფექტებიც, რომლებიც მათი ურთიერთგავლენის შედეგად წარმოიქმნება. კრიტიკულ ფაქტორს სწორედ პიროვნული თვისებებისა და სიტუაციის ურთიერთქმედება შეადგენს. ამაშია ე.წ. ინტერაქციული თვალსაზრისის ძირითადი იდეა, რომელიც მყარად იკიდებს ფეხს თანამედროვე ფსიქოლოგიაში (26)(28).

ინტერაქციის იდეა, თავისთავად, ახალი არ არის. მას განსხვავებული ფორმით ბერი მეცნიერი გამოთქვამდა. როგორც უკვე დავინახეთ, ჩამოყალიბებული ინტერაქცი-

ული სახე აქვთ მიურეისა და კეტელის კონცეფციებს. ინტერაქციული შეხედულების ვარიანტია. პრინციპში, შტერნის ზემოთ განხილული კონვერგენციის თეორიაც. ასეთივე ბუნებისაა უზნადის კონცინდენციის თეორიაც. უფრო მეტიც, უზნადის მთელი ზოგადფსიქოლოგიური მოძღვრება ინტერაქციული მიდგომის ერთ-ერთ საუკეთესო მაგალითს წარმოადგენს. რადგან მასში, განწყობის სახით, ისეთი რეალობაა მონახული, რომელშიც შინაგანი და გარეგანი, პიროვნული და სიტუაციური ურღვევ და არსებითი კავშირში იმყოფება (იხ. თავი მერვე).

საკითხი, რომელიც ამჟამად დაისმის ინტერაქციონიზმის თეორეტიკოსების მიერ, ძირითადად პიროვნული თვისებებისა და სიტუაციის ურთიერთომიარაღობასა და ურთიერთზემოქმედებას ეხება. მაგრამ, ინტერაქციაზე საუბარი, მისი რეალური შესწავლა მხოლოდ მაშინ იქნება შესაძლებელი, თუ გავითვალისწინებთ, რომ სუბიექტური და ობიექტური ფაქტორები უკვე იქამდე ახდენენ ერთმანეთზე სერიოზულ ზეგავლენას, ვიდრე კონკრეტულ აქტივობაში მოხდება მათი დაკავშირება. ეს გავლენა ორმხრივია. სუბიექტის სიტუაციაზე გავლენაში სულ ცოტა ორი ასპექტი შეიძლება გამოიყოს. უფრო ზოგად პლანში თუ ვილაპარაკებთ, პიროვნება პირდაპირი მნიშვნელობით ქმნის კულტურულ, სოციალურ გარემოცვას და გარდაქმნის ფიზიკურ სამყაროს. ამავე დროს, პირადი გარემოცვებიც წილად ოვით ადამიანის მიერ განისაზღვრება და კონსტრუირდება. ინდივიდები ირჩევენ სად ისწავლონ, იცხოვრონ, იმუშაონ, გაერთონ, ვისთან იმეგობრონ და ა.შ. ამ არჩევას, ნაწილობრივ მაინც, მათი პიროვნული თვისებები განსაზღვრავს. მაგალითად ის, თუ რა სიტუაციაში გაატარებს ადამიანი საღამოს, დამოკიდებულია მის ექსტრავერტობა-ინტრავერტობაზეც. ექსტრავერტი, ალბათ, უფრო ხმაურიან წვეულებას აირჩევს, ინტრავერტი კი სახლის მშვიდ სიტუაციას ამჯობინებს. მოკლედ, ადამიანი ქმნის და შემოფარვლავს იმ სიტუაციებს, რომლებშიც უხდება ყოფნა და მოქმედება.

სიტუაციაზე პიროვნების გავლენის მეორე ასპექტი იმაში მდგომარეობს, რომ ადამიანს, ფაქტობრივად, საქმე აქვს არა გარემოსთან, მისი ობიექტური, ინტერსუბიექტური მნიშვნელობით, არამედ სიტუაციის ინდივიდუალურ-საზრისულ შინაარსთან (მოცულობასთან). "რეალური სამყარო, სადაც შევიგობნობთ, ვგრძნობთ, ვფიქრობთ და ვმოქმედებთ – ეს არის ჩვენს მიერ აღქმული და საზრის მინიჭებული სამყარო" (29; 232). სიტუაცია, როგორც მოქმედი ფაქტორი, ადამიანის სუბიექტური ინტერპრეტაციის შედეგია და, ამდენად, იმთავითვე გაპირობებულია პიროვნული ცვლადებით. ეს შეიძლება იყოს კონტექსტური, მიმდინარე სუბიექტურ მდგომარეობებთან დაკავშირებული სემანტიკა; აგრეთვე, სიტუაციის ისეთი ფუნდამენტური მომენტებით განსაზღვრული მნიშვნელობები, როგორიცაა ადამიანის ცოდნა და მისი ცხოვრების ისტორია. ყოველივე ამის გამო, სიტუაციის აღქმა ყოველთვის საკმაოდ ინდივიდუალურია. რამდენი ადამიანიცაა სიტუაციაში, იმდენადიანია მისი გავება და შეფასება. ერთი და იგივე ინდივიდისთვისაც სიტუაციამ, სხვადასხვა დროს, შეიძლება განსხვავებული მნიშვნელობა შეიძინოს. სხვათა შორის, სწორედ ამ ვითარებას ითვალისწინებდა უზნაძე, როცა შვიდი ათეული წლის წინათ, ერთმანეთისაგან განასხვავებდა გარემოსა და სიტუაციის ცნებებს. სიტუაცია, მისი აზრით, გარემოს ის ნაწილია, რომელიც ინდივიდის გაბატონებულ მოტივაციასა და მის შესაძლებლობებს შეესაბამება – მათი რელევანტურია (2). ამრიგად, სიტუაცია სუბიექტურად წაკითხული გარემოა.

თავის მხრივ, ინდივიდიც იმთავითვე სიტუაციური ზეგავლენის ქვეშ იმყოფება. აქაც ორი ასპექტი შეიძლება გამოიყოს. ერთი – აქტუალური ასპექტი; ინდივიდი ყოველთვის მხედველობაში იღებს ამჟამინდელი თუ მომავალი ქცევის სიტუაციას,

რათა იგი მიზანშეწონილად წარმართოს; მეორე – გენეტიკური ასპექტი; პიროვნების ფორმირება გარემოს (სიტუაციის) მუდმივი და გადამწყვეტი მნიშვნელობის მქონე ზეგავლენის ქვეშ მომდინარეობს. პიროვნული ნიშნები, თვისებები, ღისპოზიციები, გარკვეულ წილად, ყალიბდება სიტუაციური. ცხოვრებისეული გამოცდილების აკომულირების შედეგად.

ამრიგად, თანამედროვე პერსონოლოგიაში (და სოციალურ ფსიქოლოგიაში) სიტუაციადისპოზიციის დილემა ვერ კიდევ აქტუალურად დგას. ოღონდ ახლა მან სხვა სახე მიიღო; რადიკალური პოზიციები, რომლებიც ერთი ფაქტორის აღიარებასა და მეორის უკუგდებაში მდგომარეობდა, შერბილდა და შეიცვალა ქვეყის ერთ-ერთი ასპექტისათვის უპირატესობის მინიჭებით. ზოგჯერ იმაზეც ლაპარაკობენ, რომ დღეს ყველა ფსიქოლოგი, ფაქტობრივად, ინტერაქციულ შეხედულებას იზიარებს (24). ამაში შეიძლება არის ჭეშმარიტების მარცვალი, თუმცა უფრო ზუსტი იქნება თუ ვიტყვით, რომ ინტერაქციონისტული თვალსაზრისი თანდათან იკრებს ძალას. ნამდვილი და თანმიმდევრული ინტერაქციონიზმი შინაგანი და გარეგანი ფაქტორების პრინციპული თანაბარღირებულების, მათი არსებითი და ორგანული დაკავშირებულობის იდეებს ანვიტარებს. ჩვენ ვნახეთ, რომ ამ იდეების რეალიზაცია სხვადასხვა თეორიულ სისტემაში განსხვავებულ სახეს იღებს; მასასადამე, ინტერაქციონიზმის სხვადასხვა სახეობა არსებობს (32). საჭიროა პრინციპული მოსაზრებების ინტეგრირება და დასაზუსტებელი ემპირიული საკითხების შესწავლა. ეს უკვე მიმდინარე საუკუნის ამოცანაა.

#### ლიტერატურა

1. აბაშიძე ე. პერსონალისტური ფსიქოლოგია (ვ. შტერნი). თბილისი, 1962.
2. უზნაძე დ. პედოლოგია. ტფილისი, 1933.
3. შტერნი ვ. პერსონალისტური ფსიქოლოგია. დასავლეთ ვეროის ფსიქოლოგიის თანამედროვე მიმდინარეობები, ტფილისი, 1935.
4. Айтзенк Г. Количество измерений личности: 16, 5 или 3? – критерии таксономической парадигмы. Иностранная психология, 1993, 2.
5. Айтзенк Г. Структура личности. М., 1999.
6. Анциферова Л.И. Некоторые вопросы исследования личности в современной психологии капиталистических стран. В кн.: Теоретические проблемы психологии личности. М., 1974.
7. Клонингер С. Теория личности. СПб., 2003.
8. Майерс Д. Социальная психология. СПб, 1997.
9. Олпорт Г. Личность: проблема науки или искусства. Психология личности. Тексты. М., 1982.
10. Олпорт Г. Горечь и сладость плодов эклектизма. В кн.: Личность в психологии. М-СПб, 1998.
11. Олпорт Г. Общее и уникальное в психологии. В кн.: Личность в психологии. М-СПб, 1998.
12. Олпорт Г. Персоналистическая психология Вильяма Штерна. В кн.: Личность в психологии. М-СПб, 1998.
13. Первин Л., Джон О. Психология личности. Теория и исследования. М., 2000.
14. Прангишвили А.С. О некоторых вопросах общепсихологической теории. Сообщения АН ГССР. т. 17, 4, 1956.

15. Роос Л., Нисбетт Р. Человек и ситуация. Уроки социальной психологии. М., 1999.
16. Фрейнхейм А., Хейвен П. Личность и социальное поведение. СПб., 2001.
17. Хекхаузен Х. Мотивация и деятельность. т.1, М., 1986.
18. Холл К., Линдсей Г. Теории личности. М., 1997.
19. Хьелл Л., Зиглер Д. Теории личности. СПб., 1997.
20. Штерн В. Одаренность детей и подростков и методы ее исследования. М., 1922.
21. Штерн В. Дифференциальная психология и ее методические основы. М., 1998.
22. Allport G.W. Personality: A psychological interpretation. New York: Holt, Rinehart and Wilson. 1937.
23. Allport G. W. Pattern and growth in personality. New York: Springer-Verlag, 1986.
24. Argyle M., Furnham A., Graham J. Social situations. Cambridge: Cambridge University Press, 1981.
25. Cattell R.B. Personality and learning theory. New York: Springer. 1979.
26. Endler N.S. Persons, situations and their interactions. In: Further explorations in personality. New York: Wiley, 1981.
27. Eysenck H.J. Personality, genetics and behavior: Selected papers. New York: Praeger. 1982.
28. Houts A.C., Cook T.D., Shadish W.R. The person-situation debate: A critical multiplist perspective. *Journal of Personality*, 1986, 54.
29. Magnusson D. Situational determinants of stress: an interactional perspective. In A. Cold-berger, S. Breznitz (Eds.). *Handbook of Stress*, New York: The Free Press, 1982.
30. Mischel W., Shoda Y. A cognitive-affective system theory of personality. *Psychological Reports*, 1995, 102.
31. Murray H.A. Explorations in personality. New York: Oxford University Press, 1938.
32. Ozer D.J. Consistency in personality: A methodological framework. New York: Springer-Verlag, 1986.
33. Stern W. Autobiography. In C. C. Murchinson (Ed.). *A History of psychology in autobiography*. Vol. I. Worcester, Massachusetts: Clark University Press, 1930.
34. Stern W. *Allgemeine psychologie auf personalistischer grundlage*. Den Haag: Martinus Nijhoff, 1935.



## თავი მეთათე

### ჰუმანისტური და ეგზისტენციალური ფსიქოლოგია

XX საუკუნის პირველ ნახევარში ამერიკელი ფსიქოლოგიის წამყვან მიმდინარეობას უთუოდ ბიქვეიორიზმი წარმოადგენდა. გარკვეული ვაჟენა გააჩნდა ფსიქოანალიზსაც. 60-ანი წლებიდან მათ დაუპირისპირდა "მესამე ძალად" წოდებული ჰუმანისტური ფსიქოლოგია. მან ორგანიზაციულად გააერთიანა მკვლევარები, რომელთაც არ აკმაყოფილებდა პირველი ორი მიმდინარეობის ნატურალისტური. მექანიცისტური და რედუქციონისტული ტენდენციები. ჰუმანისტური ფსიქოლოგია იმთავითვე არ იყო და არც ამჟამად წარმოაგენს ერთიან თეორიულ სისტემას ან სკოლას. ამიტომაც, უფრო ხშირად დააპარაკობენ ჰუმანისტურ მიძრაობაზე, რომელიც მიმართულია არა მხოლოდ მეცნიერულ-თეორიულ საკითხებზე, არამედ პრაქტიკის, სოციალურ ყოფასთან დაკავშირებული პრობლემების მოგვარებაზე. ჰუმანისტური მსოფლმხედველობიდან გამომდინარე, მას სურს თავისუფალი, ჯანსაღი და ღირსეული ადამიანებით წარმოდგენილი საზოგადოების შექმნა. რაც შეეხება ჰუმანისტური ფსიქოლოგიის კონცეპტუალურ სახეს, იგი მიეკუთვნება ფსიქოლოგიური აზროვნების იმ ნაქადას, რომელიც უპირისპირდება ბუნების მოკლებების შემსწავლელი დისციპლინების ყოიდაზე აგებულ ფსიქოლოგიას.

ცნობილია, რომ უკვე XIX საუკუნის ბოლო მეოთხედიდან, ფსიქოლოგიის დამოუკიდებელ მეცნიერებად ჩამოყალიბებისთანავე, მისი განვითარება ორი, ერთმანეთის საწინააღდეგო მიმართულებით წარიმართა. ერთი, ვილჰელმ უნდტიდიან მიმდინარე უფრო ძლიერი ნაკადი, ბუნების მეცნიერებათა კალაპოტში მიედინებოდა. აქ ფსიქოლოგია ექსპერიმენტულ მეთოდოლოგიაზე იყო დაფუძნებული. პარალელურად, უნდტიკის თანამედროვეებმა ფრანც ბრენტანომ, ედმუნდ ჰუსერლმა და ვილჰელმ დილთაიმ დაუფუძველი ჩაუყარეს ფსიქოლოგიის ალტერნატიულ, შეიძლება ითქვას ჰუმანიტარულ გააზრებას, რის ეპისტემოლოგიურ საფუძველსაც სიცოცხლის ფილოსოფია, ფუნდამენტოლოგია და ეგზისტენციალიზმი შეადგენდა. ასეთი ორიენტაციის მქონე ფსიქოლოგია ამოდიოდა ცნობიერების და პიროვნების უნიკალური, ბუნების პროცესებზე დაუყვანადი თავისებურებებიდან (ინტენციონალობა, მთლიანობა, ობიექტურ ღირებულებებთან კავშირი და სხვა); მას დაუშვებლად მიაჩნდა ადამიანის ფსიქიკის შესწავლა იმ მეთოდებით, რომლებიც ცოცხალი და არაცოცხალი ბუნების კვლევის პროცესში იყო აპრობირებული.

აეილოთ, თუნდაც, დილთაის და შპრანგერის აღწერითი ან გაგებითი ფსიქოლოგია. დილთაის მიაჩნდა, რომ ფსიქოლოგია, პირველ რიგში, უნდა გავიგოთ, როგორც კულტუროლოგიური მეცნიერება, რომელიც ითვალისწინებს ყოველი ადამიანის დინამიურ ბუნებას და უნუკალურ განვითარებას. იგი თვლიდა, რომ ახსნილი ან საბუნებრივმეტყველო ფსიქოლოგია არ კმარა ადამიანის სრულყოფილი შესწავლისთვის – ფსიქოლოგიური ლაბორატორია თავისი ატომისტური მიდგომით ვერ წვდება ადამიანს, როგორც მთლიანს. დილთაის მოწაფე ედუარდ შპრანგერი, იყენებდა რა უფრო ინტუიტურ, ეიდურ ლაბორატორიულ მეთოდებს (გაგება, წვდომა, შთაგრძობა), პიროვნებას შესწავლავდა, როგორც მთლიანს. მის ისტორიულ გარემოსთან, მის მიზნებთან და ღირებულებებთან

ბებთან მიმართებაში. უკვე აქ გამოიკვეთა ორგვარი — ე.წ. ახსნითი და გაგებითი ფსიქოლოგიის დაპირისპირება. მაგრამ საგულისხმოა, რომ დიღითი და შპრანგერი მთლიანად არც ახსნით (ელემენტარისტულ, საბუნებისმეტყველო) ფსიქოლოგიას უარყოფდნენ და უშვებდნენ მისი შეზღუდული გამოყენების შესაძლებლობას პერიფერიულ პროცესებთან მიმართებაში. პროცესის შემადგენელი ელემენტების ექსპერიმენტულ შეწავლას მხოლოდ მაშინ აქვს აზრი, რაც უკვე განხორციელდა მისი მთლიანი საზრისული ბუნების გაგება, წვდომა. ამიტომაც, შპრანგერის თანახმად, ელემენტარისტული (ე.ი. ახსნითი) ფსიქოლოგია “მეთოდურად დაკავშირებულია სტრუქტურულ (ე.ი. გაგებით, ი.ი.) ფსიქოლოგიასთან და მას მიყვება” (32; 299). იყვნენ უფრო რადიკალურად განწყობილი მოაზროვნეებიც, რომლებიც საერთოდ უარყოფდნენ საბუნებისმეტყველო ფსიქოლოგიის კანონიერებას. გავიხსენოთ თუნდაც ჰუსერლი, რომელმაც არსებითად გააიგივა ცნობიერების ფილოსოფიურ-ფენომენოლოგიური და ფსიქოლოგიური კვლევა (1).

ამრიგად, ფსიქოლოგიის ორი, დამეტრალურად განსხვავებული ვერსიის არსებობა თავიდანვე იყო დამახასიათებელი ფსიქოლოგიური მეცნიერებისათვის და მთელ მის ისტორიას წითელ ხაზად გაყვა. გასული საუკუნის პირველ ნახევარში დომინირებულ ძალას აშკარად საბუნებისმეტყველო ფსიქოლოგია წარმოადგენდა. 50-ანი წლებიდან მოყოლებული ჰუმანიტარული პარადიგმა ახალ ძალას იკრებს და საბოლოოდ ჰუმანისტური ფსიქოლოგიის სახით ყალიბდება. იგი, როგორც ერთიანი მოძრაობა, მესამე ძალა, მოიცავს აგრეთვე ევზისტენციალურ და ფენომენოლოგიურ ფსიქოლოგიას. ეს მოძრაობა არ არის ერთგვაროვანი. მისი ერთი ნაწილი (ეკლექტიკოსების ფრთა) შედარებით ზომიერ თვალსაზრისს იზიარებს და საბუნებისმეტყველო პარადიგმასთან გარკვეული კომპრომისების მოძებრა (მასლოუ, როჯერსი, შ. ბოულერი, ჩაილდი, რიჩლანდი, პოპერი, რიქსი და სხვა); მეორე ნაწილი (ევზისტენციალისტების ფრთა) კატეგორიულად უარყოფს ადამიანის სულიერი სამყაროს შესწავლისას ექსპერიმენტის, გაზომვის, სტატისტიკის და ბუნების კვლევაში დამკვიდრებული სხვა პროცედურების გამოყენების შესაძლებლობას და ამ სფეროში ერთადერთ რელევანტურ მეთოდოლოგიად ე.წ. ფენომენოლოგიურ, გაგებით ან პერმენენტულ მიდგომას მიიჩნევს (ბინსვანგერი, ბოსი, ბუგენტალი, მუი, ჯიორჯი, ბერელი, ანტესი და სხვა) (13).

მიუხედავად ამ განსხვავებებისა, ჰუმანისტური მოძრაობის ყველა წარმომადგენელი აქცენტს აკეთებს იმაზე, რომ ადამიანურ არსებობას თავისი უნიკალური ონტოლოგიური თავისებურებები გააჩნია. აქედან გამომდინარე “მეცნიერების ის მოდელი, რომელიც ნაწარმოებია საგნების, ობიექტების, ცხოველების, პროცესების შესახებ მეცნიერებებიდან, შეზღუდული და არაადექვატური ხდება მაშინ, როდესაც ჩვენ ვცდილობთ გავიგოთ ინდივიდები” (41; 13). მათთვის ერთნაირად მიუღებელია ბიპევიორიზმის და ფსიქოანალიზის არაჰუმანური და რედუქციონისტული მომენტები. ჰუმანისტური ფსიქოლოგიის ასოციაციის პირველმა პრეზიდენტმა ჯორჯ ბუგენტალმა შემდეგნაირად გამოხატა ეს დამოკიდებულება: ჩვენ, ჰუმანისტი ფსიქოლოგები, ვწუხვართ იმის გამო, რომ ფსიქოლოგები ვართ. რადგან ფსიქოლოგია ადამიანს განიხილავს როგორც დიდ თეთრ ვირთხას ან ნელა მომუშავე კომპიუტერს (36). ჰუმანისტური ფსიქოლოგია დაუპირისპირდა აგრეთვე აკადემიური ექსპერიმენტული ფსიქოლოგიის ატომიზმს, რომელიც ვერ ითვალისწინებს შინაგანი გამოცდილების მთლიანობას. “ჰუმანისტურ ფსიქოლოგიაში, წერს ამ მიმდინარეობის მთავარი ჟურნალის რედაქტორი თომას გრინიერი, ადამიანი, როგორც შესწავლის ობიექტი, არ იშლება ცალკეულ ელემენტებად, ისეთებად, როგორებიცაა რეფლექსები, შემეცნებითი პროცესები, ინტელექ-

ტულური ცოდნა, არაცნობიერი ფიქსაციები ან ნევროზების პროექციები. ანალიზის სტატისტიკური მეთოდები, დეპერსონალიზებული კლინიკების ე.წ. ობიექტური დაკვირვებები, ფსიქოპათოლოგიური ცვლილებების ცალმხრივი შესწავლის კლინიკური მეთოდები ჰუმანისტური ფსიქოლოგების მიერ განიხილება არა მხოლოდ როგორც არასაკმარისი, არამედ აგრეთვე, როგორც შეცდომაში შემყვანი წყარო ჩვენი ცოდნისა ადამიანის შესახებ, ცოდნისა, რომელიც არ ავლენს ადამიანის შინაგანი ცხოვრების მიუღს სისავსესა და სიმდიდრეს" (9; 161).

წინანდელი ფსიქოლოგიის მიუღებლობა იმდენად შორს მიდიოდა, რომ ჰუმანისტური მოძრაობის ფორმირების პროცესში იმაზეც კამათობდნენ, გამოეყენებინათ თუ არა საერთოდ სიტყვა ფსიქოლოგია და ხომ არ აჯობებდა, ასოციაციის პერიოდული გამოცემისთვის "ადამიანის კვლევათა ჟურნალი" ეწოდებინათ. ასეა თუ ისე, საბოლოოდ შეწყნარებულ იქნა ტერმინი ჰუმანისტური ფსიქოლოგია, რომელიც ჯერ კიდევ 1930 წელს გორდონ ოლპორტმა გამოიყენა. შესაბამისი ჟურნალი დაარსდა 1961 წელს, ხოლო ჰუმანისტური ფსიქოლოგიის ამერიკული ასოციაცია 1962 წელს შეიქმნა. 1970 წელს ის გადაკეთდა საერთაშორისო ორგანიზაციად. ჰუმანისტური ფსიქოლოგიის ფუძემდებლებმა (გ. ოლპორტი, მასლოუ, როჯერსი, მეი, ბუგენტალი, მესტაქესი) ჩამოაყალიბეს მათი საზოგადოების კრედი, რომელიც შეიცავს ოთხ პუნქტს: 1. ყურადღების გამახვილება პიროვნებაზე, როგორც განცდის უნარის მქონე ინდივიდზე და განცდაზე, როგორც ადამიანის შესწავლის პირველად ფუნდამენტურ; 2. ადამიანის მექანიცისტური და რედუქციონისტური გაგების საპირისპიროდ, აქცენტის გაკეთება ისეთ, გამორჩეულად ადამიანურ თვისებებზე, როგორიცაა არჩევანი, შემოქმედებითობა, ღირებულებათა მიღება და თვითრეალიზაცია; 3. კვლევის მეთოდის არჩევა მისი საზრისიანობის მიხედვით; 4. ადამიანის ღირსებისა და ღირებულებების გათვალისწინება, ყოველ ადამიანზე მოცემული სპეციფიკური ძალებისა და უნარების განვითარება. ამ თვალსაზრისში მთავარი პიროვნებაა, რომელიც პოულობს თავის თავს და უკავშირდება სხვა ადამიანებსა და სოციალურ ჯგუფებს (45).

ჰუმანისტური ფსიქოლოგია დაფუძნებულია შემდეგ ძირითად დებულებებზე: ადამიანის მიერ სამყაროსა და თავის თავის განცდა მთავარი ფსიქოლოგიური რეალობაა; ადამიანი წარმოადგენს აქტიურ, მიზანმიმართულ, შემოქმედებით არსებას, რომელიც, გარკვეული აზრით, თავისუფალია გარეგანი დეტერმინაციისგან, ვინაიდან არჩევანს თავისი ნების მიხედვით აკეთებს. სინამდვილე ადამიანს საზრისებსა და ღირებულებებში გარდატეხილი სახით ეძლევა. ამასთან ყოველი ინდივიდი უნიკალურია, ამიტომ, ერთეული შემთხვევების ანალიზი კანონიერიც არის და ნაყოფიერიც. მნიშვნელოვანია, რომ ადამიანის სიცოცხლე ქმნადობისა და არსებობის ერთიან პროცესს წარმოადგენს — ადამიანი ერთდროულად არის ის, რაც არის და ის, რისკენაც იგი მიისწრაფვის.

ადამიანი დაჯილდოებულია განვითარებისა და თვითრეალიზაციის თვისებით, რაც მისი ფსიქოლოგიური ბუნების არსებით მხარეს შეადგენს.

ჰუმანისტური ფსიქოლოგიის ეს პრინციპები ყველაზე სრულად და მკაფიოდ მასლოუს შესხედულებათა სისტემაში გამოვლინდა. აბრაჰამ მასლოუმ (1908-1970) კარგი ექსპერიმენტული წრთობა გაიარა ვისკონსინის უნივერსიტეტის პრინციპების ქცევის შემსწავლელ ლაბორატორიაში, ნეობიჰევიორიზმის ერთ-ერთი გამოჩენილი წარმომადგენლის J. მარლოუს ხელმძღვანელობით. მასლოუს სამაგისტრო შრომა



ეხებოდა მაიმუნების კოლონიაში სექსუალურ ქცევაზე მოქმედი გარეგანი ფაქტორების შესწავლას. როგორც შედარებითი ფსიქოლოგიის სპეციალისტი, იგი ემყარებოდა რწმენას, რომ ცხოველების შესწავლამ შეიძლება საშუალება მოგვცეს ადამიანის ქცევის გასაგებად. ენაიდან ადამიანებიც ცხოველებს მიეკუთვნებიან. უფრო მეტიც, იმ ხანად მასლოუ ადამიანების ისეთი ექსპერიმენტული კვლევის მომხრე იყო, სადაც საკონტროლო ჯგუფს მაიმუნები შეადგენენ. მოგვიანებით მასლოუმ ისევე, როგორც ყველა მისმა თანამზრახველმა ჰუმანისტურმა ფსიქოლოგმა, კატეგორიულად უარყო ყოველგვარი მოდელი, რომელიც ადამიანის ცხოველთან ან მანქანასთან ანალოგიას გულისხმობს. მასლოუს ახალი მრწამსის ჩამოყალიბება დაიწყო ოცდაათიანი წლების ბოლოს. როდესაც მან ხელი მოკიდა ისეთი ადამიანური თვისებების შესწავლას, როგორცაა ღმინანტობა და თვითპატივისცემა. კვლევაში გაჩნდა და განმტკიცდა მოსაზრება, რომ ეს თვისებები განსაკუთრებით მნიშვნელოვანია სულიერი ჯანმრთელობის თვალსაზრისით. ამ იდეებმა განაპირობეს მასლოუს ინტერესები მოტივაციისა და ჯანმრთელობის საკითხის მიმართ, რაც მას მთელი სიცოცხლის მანძილზე გაჰყვა. შემდგომში მასლოუ დაინტერესდა ფენომენოლოგიით და აღმოსავლური ფილოსოფიით, სახელდობრ, ჩინური სისტემით, დაოსიზმით. მასლოუს მიაჩნდა, რომ დასავლურ მეცნიერებაში არსებული მიდგომები მასალის ორგანიზაციისა და აღწერის მიმართ დამყარებულია აბსტრაქტულ სქემებზე და გონებაჯვრეტით სპეკულაციებზე. მათ სანაცვლოდ უნდა გამოიყენებოდა დაოსური ჩაურეველი შემეცნება, უშუალო გამოცდილების ჭვრეტა, მოძრაობა უკან საგნებისკენ, როგორც ამას ჰუსერლი მოითხოვდა; ეს ნიშნავს ჭეშმარიტ წვდომას, გაგებას, მკვლევარისა და ობიექტის შერწყმას; ობიექტი უნდა მივიღოთ ისე, როგორც ის გვეძლევა, მთლიანად, წინასწარი შეფასებებისა და ვარაუდების გარეშე; მივიღოთ იგი უშუალო მოცემულობაში ანუ ექსპერიენტულად (განცლისეულად). ასე უნდა იწყებოდეს ფსიქოლოგიური კვლევა. შემდგომ ეტაპზე, როდესაც დადგება ფენომენოლოგიური გამოცდილების ორგანიზაციის, კლასიფიკაციისა თუ განზოგადების ამოცანა, მოვა ჰიპოთეტური კონსტრუქციების დროც. მაშასადამე, ამოცანა მდგომარეობს ამ ორი მეთოდოლოგიის ოპტიმალურ ურთიერთშესაბამებაში იმის გათვალისწინებით, რომ ყოველთვის მაქსიმალურად ახლოს ვიყოთ უშუალო სასიცოცხლო გამოცდილებასთან.

მოტივაციის კვლევისა და პიროვნების თეორიის განვითარებისას, კერძოდ თვითაქტუალიზებული ადამიანების შესწავლისას მასლოუ ამ მეთოდოლოგიურ პოზიციასზე იდგა. თვდაპირველად თვითაქტუალიზებული პიროვნებების შესწავლა არ იყო ჩაფიქრებული ავტორის მიერ, როგორც მეცნიერული კვლევა. მას ბიძგი მისცა მასლოუს ინტერესმა, გაურკვეველი თუ რითი განსხვავდებიან მისი სათაყვანებელი მასწავლებლები რეთ ბენედიქტი და მაქს ვერთაჰიმერი სხვებისაგან. მასლოუს აღფრთოვანება ამ პიროვნებებით იმდენად დიდ იყო, რომ ექმნებოდა შთაბეჭდილება, თითქოს ისინი რაღაც უფრო მეტს წარმოადგენდნენ, ვიდრე უბრალოდ ადამიანები. ამ საკითხზე ფიქრმა მიიყვანა მასლოუ რწმენამდე, რომ შესაძლებელია ამ ორი ერთმანეთისაგან საკმაოდ განსხვავებული პიროვნების ხატის განზოგადება და დაასკვნა, რომ აქ საქმე გვაქვს ადამიანთა გარკვეულ ტიპთან – თვითაქტუალიზებულ პიროვნებებთან<sup>1</sup>.

ომის შემდგომ პერიოდში მასლოუ იწყებს თვითაქტუალიზებული პიროვნებების სისტემატურ კვლევას. კლინიკურ ანალიზთან ერთად, იგი იყენებდა ბიოგრაფიულ

<sup>1</sup> ტერმინი თვითაქტუალიზაცია პირველად გამოიყენა კურტ გოლშტაინმა (1878-1965), რომელსაც ფსიქოლოგიის ისტორიკოსები ჰუმანისტურ ფსიქოლოგიასთან საკმაოდ დაახლოებული ორიენტაციის მკვლევარად ასახელებენ.

მთოდსაც. შეისწავლა რა მსოფლიო რიგი გამოჩენილი ადამიანების (მეგალითად ბარუხ სპინოზა, აბრაამ ლინკოლნი, თომას ჯეფერსონი, უილიამ ჯექსონი, ალბერტ აინშტაინი, ოლდოს ჰაქსლი და სხვა) სასიცოცხლო გზა. მასლოუ გამოჰყო ის თვისებები, რომლებიც განსაკუთრებით გამოარჩევთ თვითაქტუალურად პიროვნებს. მათ შორისაა: რეალობაზე ორიენტირებულობა, მომთმენლობა და შექმნარებულობა. უბრალოება და ბუნებრიობა, სპონტანურობა, პრობლემებსა და საქმეებზე ცენტრირება, უმაღლესი ან მისტიკური განცდების ქონა, დამოუკიდებლობა და ავტონომიურობა. აღქმის სიციხოველე, შემთავინებულობა, საზოგადოებრივი ინტერესი, თანაგრძობა, ჩასათის დემოკრატიულობა, სიკეთისა და ბოროტების, მიზნისა და საშუალების გამიჯვნა, ფილოსოფიური იუმორის გრძნობა, შემოქმედებითობა და არაკონფორმულობა.

ამ პიროვნული სტრუქტურის საყრდენ ღერძს, თვითაქტუალიზაციის მოტივი წარმოადგენს. თვითაქტუალიზებული პიროვნების მოტივატიორ სფეროში თვითაქტუალიზაციის მოთხოვნილებას დომინირებული ადგილი უკავია. ადამიანს აქვს მოთხოვნილება აკეთოს ის, რისთვისაც არის მოწოდებული. თუ ადამიანში ჩადებულია მოაზროვნის, მეცნიერის თვისებები, მან უნდა მოახდინოს ამ თვისებების რეალიზაცია; მხატვრული ნიჭით დაჯილდოებულმა ადამიანმა უნდა ხალოს. პოეტურით – წეროს ლექსები. თუ, რა თქმა უნდა, მას საკუთარ თავთან პარონიაში ყოფნა სურს. "ადამიანი ვალდებულია იყოს ის, რაც მას შეუძლია იყოს. ადამიანი გრძნობს, რომ უნდა შეესაბამებოდეს თავის ბუნებას. ამ მოთხოვნილებას შეიძლება ეწოდოს თვითაქტუალიზაცია" (17: 90).

მასლოუს მიხედვით, თვითაქტუალიზებული პიროვნებები მოსახლეობის უმცირესობას, დაახლოებით 1% შეადგენენ. ბუნებრივია ისმის კითხვა: რატომ არის ასე? ამ კითხვაზე პასუხის გაცემას მასლოუ ცდილობს მოტივთა იერარქიული თეორიის საფუძველზე. ავტორის თანახმად, ერთმანეთისგან უნდა გამოვჩაოთ მოტივების, ან ე.წ. ბაზური მოთხოვნილებების სუთი კლასი, რომლებიც დონეების მიხედვით არიან იერარქიზირებული. 1) ფიზიოლოგიური მოთხოვნილებები (ნაშიძლი, წყურვილი, სექსუალური ლტოლვა, ძილი და ა.შ.); 2) უსაფრთხოების მოთხოვნილებები (ტყვილის, შიმშის, დისკომფორტის და ა.შ. არიდების მოთხოვნილებები, სტაბილური, ორგანიზებული და პროგნოზირებული ცხოვრების მოთხოვნილებები); 3) სოციალური კავშირებისა და სიყვარულის მოთხოვნილებები (სოციალური მიკუთვნებულობის, იდენტიფიკაციის, სითბოს, სიყვარულის, მარტობის და გაუცხოების არიდების მოთხოვნილებები); 4) აღიარების და დაფასების მოთხოვნილებები; აქ ორი ვგუჯი გამოიყოფა: ა) სიდიერის, დომინირების, მიღწევის, შეჯიბრის, დამოკიდებლობის მოთხოვნილებები და ბ) პატივისცემის, ყურადღების, დაფასების, აღიარების მოთხოვნილებები; 5) თვითაქტუალიზაციის მოთხოვნილებები (ადამიანის უნარ-შესაძლებლობების, პიროვნულ პოტენციალის მაქსიმალური რეალიზაციის მოთხოვნილებები).

მოთხოვნილებების ეს ვგუჯები იერარქიულ რიგს ქმნიან. იერარქიის უმდაბლეს დონეს ფიზიოლოგიური მოთხოვნილებები შეესაბამებიან. ხოლო უმაღლესს – თვითაქტუალიზაციის მოთხოვნილებები. რაც უფრო მაღალია მოთხოვნილება, მით უფრო გვიან წარმოიქმნება იგი გენეტიკურად. მით უფრო ხანგრძლივად შეიძლება მისი დაუკმაყოფილებლობის ატანა; სებიქტურად იგი ნაკლებ მოთხოვნად განიცდება. მაღალი მოთხოვნილებების დაკმაყოფილება ბიოლოგიურ და ფსიქიკურ ფუნქციონირებას უფრო ეფექტურს ხდის და პიროვნულ ზრდას უწყობს ხელს. ოღონდ მაღალი მოთხოვნილებების დაკმაყოფილება იწყება მხოლოდ იმ შემთხვევაში, თუ დაკმაყოფილებულია რიგში უფრო დაბლა მდგომი მოთხოვნილებები. თუ, მაგალითად,

დეკრივირებულია ფიზიოლოგიური მოთხოვნილებები, ინდივიდის მთელი აქტივობა მათ დაკმაყოფილებაზე მიმართული და სხვა მოთხოვნილებები ამ დროს მისთვის არც არსებობენ. დაკმაყოფილების შემდეგ ეს მოთხოვნილებები აქტუალურობას კარგავენ და ინდივიდს შესაძლებლობა ექმნება იზრუნოს შეძღვრში დონის, ანუ უსაფრთხოების მოთხოვნილებების დაკმაყოფილებაზე და ა.შ. მაშასადამე, თვითაქტუალიზაციის მოთხოვნილებებმა მხოლოდ მასინ შეიძლება განსაზღვროს პიროვნების აქტივობა, თუ ყველა დანარჩენი მოთხოვნილება ასე თუ ისე დაკმაყოფილებულია. ადამიანთა უმეტესობისთვის ეს ვითარება მიუღწეველია; მათი ქცევა მთელი ცხოვრების განმავლობაში წარმართულია არა თვითაქტუალიზაციაზე, არამედ დაბალი რივის მოთხოვნილებების დაკმაყოფილებაზე. ამიტომაც შეადგენენ თვითაქტუალიზებული პიროვნებები მოსახლეობის უმცირესობას. საჭიროა აღინიშნოს, რომ მასლოუ ადასტურებს ისეთ შემთხვევებსაც, როდესაც მოთხოვნილებების დაკმაყოფილების იერარქიული წესი ირღვევა და მაღალი მოთხოვნილებები ქვევის რეალური მოტივები ხდებიან დაბალი მოთხოვნილებების დაკმაყოფილებლობის პირობებშიც. მაგრამ, ავტორის თქმით, ეს მხოლოდ ის ვარაუდისაა, რომელიც საეროო წესს ადასტურებს.

აღწერილი მოდელი მასლოუმ ჩამოყალიბებული სახით დააღვა თავის ერთ-ერთ ყველაზე ცნობილ წიგნში "მოტივაცია და პიროვნება" (1954). იგი შემდგომშიც სრულყოფდა და აძლიერებდა თავის შეხედულებებს თვითაქტუალიზაციის შესახებ; სახელდობრ, დანტერესდა თვითაქტუალიზაციის განვითარების საკითხით. საქმე ისაა, რომ მასლოუს მიერ შესწავლილი თვითაქტუალიზებული პიროვნებები ძირითადად ასაკოვანი ხალხი იყო, რომელთათვისაც თვითაქტუალიზაცია მათი პიროვნული განვითარების შედეგს. საბოლოო მდგომარეობას წარმოადგენდა, მაგრამ, როგორ შეიძლება დახასიათდეს თვითაქტუალიზაციის კუთხით თუნდაც ეს პიროვნებები მათი ჩამოყალიბების მთელი პროცესის განმავლობაში? ნუთუ თვითაქტუალიზაციისთვის უცნაოა დინამიკა, ქნადობა?

ამ საკითხის დამუშავების პროცესში მასლოუმ შეარბილა თავისი პოზიცია მოტივთა აქტუალიზაციის შკაცი იერარქიულობის შესახებ. მან თავის მოდელში ეწ. ზრდის მოტივაცია შემოიტანა. ესაა განვითარებისკენ სწრაფვის მუდმივ მომქმედი ტენდენცია, რომლის უმაღლეს და საბოლოო სახეს თვითაქტუალიზაცია შეადგენს. თვითაქტუალიზებულ პიროვნებებში ეს მოტივაცია ბატონობს. მაგრამ მისი ელემენტები ყველა ადამიანთან გვხვდება. ავტორი ასე აყალიბებს თავის მოსაზრებას: "თვითაქტუალიზაცია რამდენადმე განხორციელებულ ფაქტს მხოლოდ მცირე რაოდენობის ადამიანებთან წარმოადგენს. მიუხედავად ამისა, უმრავლესობასთან იგი არსებობს იმედის, მისწრაფების, ლტოლვის, ბუნდოვანად სასურველის, მაგრამ ჯერ მიუღწევლის სახით. თვითაქტუალიზაციის ღირებულებები რეალურად არსებობენ მაშინაც, როცა ისინი არ არიან აქტუალიზებული. ადამიანი ერთდროულად წარმოადგენს იმასაც, რაც ის არის და იმასაც, რისკენაც ის მიისწრაფის" (42; 160).

მასლოუს პოზიციის ფორმირებაში დიდი როლი შეასრულა ფსიქოკონსულტაციური პრაქტიკის მონაცემებმა. იგი დარწმუნდა, რომ ფაქტობრივად ყველა ადამიანში არსებობს მისწრაფება თვითაქტუალიზაციისკენ, უმრავლესობას კი, პრინციპში, შეუძლია თვითაქტუალიზაციისკენ გზის გამოჩვენება ან დამოუკიდებლად, ან ფსიქოკონსულტანტის დახმარებით ამრიგად, თვითაქტუალიზაცია არ წარმოადგენს მხოლოდ ერთეული პიროვნებების სასრულ და მუდმივ მდგომარეობას. თვითაქტუალიზაციის პოტენციალ შეიძლება თავი იჩინოს ხანმოკლე ეპიზოდების, მდგომარეობების სახითაც. ამ კონტექსტში მასლოუ ლაპარაკობს საზღვრულ განცდებზე. მათ დახასიათებას

ავტორი შემდეგი სიტყვებით ცდილობს: ესაა ყველაზე შესანიშნავი განცდა, ცხოვრების ყველაზე ბედნიერი წამები, მომენტი აღფრთოვანებისა, ნეტარებისა და ექსტაზისა. ეს შეიძლება მოხდეს სიყვარულში, მუსიკის მოსმენისას, წიგნის კითხვის ან შემოქმედებითი აქტივებისას. ამგვარ საზღვრულ განცდებში ადამიანი მაქსიმალურად ავლენს თავის შესაძლებლობებს და სწორედ მაშინ ხდება ადამიანი ამ სიტყვის სრული მნიშვნელობით. ესაა ჭეშმარიტი თვითაქტუალიზაციის ეპიზოდები. მაშასადამე, თვითაქტუალიზაცია მხოლოდ გამორჩეულთა ხედრი არ ყოფილა. “ყოველი ადამიანი, ამბობს მასლოუ, ყოველ საზღვრულ განცდაში დროებით იძენს ბევრ იმ თვისებათაგანს, რომლებიც მე აღმოვაჩინე თვითაქტუალიზებულ პიროვნებებში. სხვა სიტყვებით რომ ვთქვათ, ყოველი ადამიანი, ხანმოკლე დროით მიიწე, ხდება თვითაქტუალიზებული” (42; 97).

მიუხედავად ამისა, მასლოუს ძირითად ინტერესს შეადგენს არა თვითაქტუალიზაცია, როგორც ეროვნობრივი აქტი, გაბრწყინება, ეპიზოდი, არამედ თვითაქტუალიზაცია, როგორც ცხოვრების სტილი, როგორც სრულყოფილი, განვითარებული პიროვნების არსებობის ფორმა. თავის საიტაკო წიგნში “ყოფიერების ფსიქოლოგიისკენ” (1962) იგი განსაკუთრებულ ყურადღებას აქცევს პიროვნების ამ ასპექტზე ამხეილებს და მას მეტამოთხოვნილებების და ყოფიერების ღირებულებების ტერმინებში აღწერს. მასლოუ გამოიხატავს ჩვეულებრივ, საბაზო მოტივაციას, რომელიც ახასიათებს იმ ადამიანებს, რომელთაც არ მიუღწევიათ თვითაქტუალიზაციის დონემდე და მეტამოტივაციას, რომელიც დამახასიათებელია თვითაქტუალიზაციის მიღმა, ჭეშმარიტი არსებობის დონეზე მეტოვრები ადამიანებისთვის. ამ პიროვნებებს ყოველთვის აქვთ რაიმე მისია, როლი, მოწოდება, რომლის განხორციელებისთვის ზრუნვა მათთვის ყველაზე მნიშვნელოვან და საინტერესო საქმიანობად განიცდება. ეს მოწოდება ყოველთვის რომელიმე უმაღლეს ღირებულებასთან არის დაკავშირებული. მაშასადამე, მეტამოთხოვნილებების როლს უმაღლესი ღირებულებები ან, როგორც ავტორი უწოდებს, ყოფიერების (Being) ან B – ღირებულებები ასრულებენ. მასლოუ 14 ასეთ ღირებულებას გამოყოფს, მათ შორის არის ჭეშმარიტება, სიღამაზე, უნიკალურობა, სრულყოფილება, აუცილებლობა, სამართლიანობა, წესრიგი, უპრალუბა, დასრულებულობა, თვითკმარობა და სხვა. პრინციპში, აღნიშნავს მასლოუ, ეს ღირებულებები ან მეტამოთხოვნილებები ყველას გააჩნია, რადგან ისინი ადამიანის ბუნებას გამოხატავენ, მაგრამ ზოგიერთი ინდივიდები მათ არსებობას ვერც გრძობენ. ხოლო ზოგიერთებისათვის ისინი ქცევის და ცხოვრების განმსაზღვრელ საფუძველს წარმოადგენენ.

ამრიგად, მეტამოთხოვნილებები ადამიანის ბუნების ნაწილს შეადგენენ. თანდაყოლილი ბიოლოგიური მოთხოვნილებების მსგავსად, ყველა ადამიანს იმთავითვე გააჩნია B – ღირებულებებისადმი სწრაფვა. “საკუთარი გარკვეული და ემპირიული აზრით, ადამიანისთვის აუცილებელია იცხოვროს სიღამაზეში და არა სიმბახინჯეში, ისევე, როგორც აუცილებელია საკვები მშვირი კუჭისთვის ან დასვენება დაღლილი სხეულისთვის” (16; III). მეტამოტივები ინსინქტივდური ხასიათის არიან. გარემოს, კულტურას შეუძლია მხოლოდ ხელი შეუწყოს, ან შეაფერხოს მათი აქტუალიზაცია. ის ვითარება, რომ ადამიანების უზრავლესობა ვერ ახერხებს ნამდვილი ყოფიერების დონეზე ასვლას და მეტამოტივების რეალიზაციას, უარყოფითი სოციალურ-ეკონომიკური ფაქტორებით არის გააირობებული. ასეა თუ ისე, მეტამოთხოვნილებების ქრონიკული ფრუსტრაცია იწვევს ფსიქიკურ დაავადებებს ანუ, მასლოუს ტერმინოლოგიით, მეტამოტივაციურ ფრუსტრაციას. ასეთი მდგომარეობები, როგორებიცაა დეპრესია, აპათია, ვაკუხდება და სხვა, სწორედ ასეთი უმაღლესი დონის აშლილობების რიცხვს მიეკუთვნება.

მასლოუს, პირველ ყოვლისა. ფსიქიკურად სრულყოფილი, ჯანსაღი ადამიანი აინტერესებს. აბსოლუტურად ჯანმრთელი, ნორმალური, ბედნიერი ადამიანი მეტამორფიკებული პიროვნებაა. მას არ უნდა აწუხებდეს დაბალი რივის მოთხოვნილებები. მასლოუს აზრით, თუ ადამიანში მუდმივად არის აქტუალიზებული სხვა ფუნდამენტური მოთხოვნილებები, იგი ფაქტობრივად ავადია. ნათელია, რომ სიტყვა ავადყოფობა აქ სპეციფიკური მნიშვნელობით იხმარება. ავადყოფობა ამ შემთხვევაში ინდივიდისა და სოციალური გარემოს ურთიერთმიმართების წრილშია განხილული. მსჯელობას ასეთი სახე აქვს: ვინაიდან ადამიანი "ავადა" მისი ფუნდამენტური მოთხოვნილებების დაუკმაყოფილებლობის გამო, ხოლო ბაზური მოთხოვნილებების ფრუსტრაცია გაპირობებულია მხოლოდ და მხოლოდ ინდივიდის გარეთ არსებული ძალებით და პირობებით, მისი ავადყოფობა საკუთრივ "საზოგადოების ავადყოფობის" შედეგს წარმოადგენს. ჯანმრთელი საზოგადოება ისეთი საზოგადოებაა, სადაც ადამიანებს შეუძლიათ წარმატებით ურთიერთთანამშრომლობა. თავისი პოტენციალის განვითარება და მოთხოვნილებების დაკმაყოფილება სხვათა თავისუფლების შეუზღუდავად. სხვა სიტყვებით რომ ვთქვათ, მასლოუს მიერ წარმოდგენილი კუშმანისტური ფსიქოლოგიის მეტამოზანი კარგი საზოგადოების შექმნაა, ისეთი საზოგადოებისა, რომელშიც შესაძლებელია საკუთარი თავის რეალიზება და თვითაქტუალიზაცია. ამ მიზნის მისაღწევად საჭიროა აქტიური ფსიქოკონსულტაციური და ფსიქოკორექციული მუშაობა საზოგადოებრივ ცხოვრების ყველა სფეროში. იქნება ეს ოჯახი, განათლების სისტემა, ბიზნესი თუ პოლიტიკა.

მასლოუ თვითონ იყო კუშმანისტური რეფორმების გატარების ინიციატორი ბიზნესისა და ინდუსტრიის სფეროში. მან სპეციალური შრომაც მიუძღვნა მენეჯმენტის ფსიქოლოგიას, რომელიც ითვალისწინებდა ხელმძღვანელსა და შემსრულებელს შორის დემოკრატიული ურთიერთობების დამყარებას უმაღლესი მოტივების შესაბამისად. მისი მაზანი ისეთი სამუშაო სიტუაციის შექმნა იყო, რომელშიც შესაძლებელი იქნებოდა თვითაქტუალიზაცია და პიროვნული ზრდა. იმ რამდენიმე კორპორაციაში, სადაც მასლოუსეული პრინციპები დაინერგა, აღინიშნებოდა შესამჩნევი წარმატება მომსახურეთა პროდუქტიულობის, ეფექტურობისა და ბედნიერების ზრდის მხრივ. ამ შედეგებმა ცხადყო და დაადასტურა მასლოუს თეზისი, რომ პიროვნული ძალების გამოვლენის მაღალი დონე მხოლოდ მაშინ მიიღწევა, როდესაც ვალიარებთ თვითაქტუალიზაციის მოტივაციას ყველა ადამიანში და ხელს შევეწყოთ ამ მოტივაციის მაქსიმალურად სრულ რეალიზაციას.

მასლოუ, ალბათ, კუშმანისტური ფსიქოლოგიის ყველაზე სერიოზული თეორეტიკოსია. მისი იდეები ფართოდაა გავრცელებული თანამედროვე ფსიქოლოგიურ (და არა მხოლოდ ფსიქოლოგიურ) საზოგადოებრიობაში. რაც სრულებითაც არ ნიშნავს, რომ ამ იდეებს ყველა იზიარებს. განსაკუთრებით დიდი გამოხმაურება ჰპოვა მოტივაციის იერარქიულმა მოდელმა, რომელიც მასლოუს შეხედულების ქვაკუთხედს წარმოადგენს. ბევრი თვლის, რომ ეს არის მოტივთა კლასიფიკაციის ერთ-ერთი ყველაზე საინტერესო ცდა (31). ასევე დროს, მოთხოვნილებების თანმიმდევრული აქტუალიზაციის პრინციპი, რომელზეც აღნიშნული მოდელია დაფუძნებული, აზრთა სხვადასხვაობას იწვევს. ზოგიერთი შეფასებით, იგი არსებითად სწორად გამოხატავს საქმის ვითარებას და შეესაბამება ონტოგენეტური განვითარების მონაცემებს, რომლებიც ადასტურებენ მასლოუს მიერ დადგენილ თანმიმდევრობას. მართლაც, სულ პატარა ბავშვისთვის მთავარია ფიზიოლოგიური მოთხოვნილებები; შემდგომ სტადიაზე უფრო მნიშვნელოვანი ხდება უსაფრთხოება. მომდევნო ეტაპზე დომინირებულ ადგილს სო-



ციალური კონტაქტი და თვითშეფასება იკავებს, თვითაქტუალიზაცია თავს იჩენს მხოლოდ გარდამავალ ასაკში, სრულად კი უკვე მოზრდილობაში რეალიზდება. დომინანტურ იერარქიას ადასტურებენ ექსპერიმენტული მონაცემებიც. მაგრამ მხოლოდ ნაწილობრივ, რადგან ისინი იერარქიის ორ უმდაბლეს დონეს მოიცავენ. ასე მაგალითად, დიდ ემპირიულ მასალაზეა ნაჩვენები, რომ ძირითადი ფიზიოლოგიური მოთხოვნილებების (შიშშილი, წყურვილი, გამოყოფის მოთხოვნილება და ა.შ.) დებრივაციის შემთხვევაში ისინი აბსოლუტურად გაბატონებულ ადგილს იკავებენ ქცევისა და ცნობიერებაში. არსებითად იგივე ითქმის უსაფრთხოებაზეც. დაკულობის მოთხოვნილების დაუკმაყოფილებლობამ, რასაც ადგილი ჰქონდა სტიქიური უბედურებების ზონებში, სრულებით დათრგუნა რიგში მასზე ძალა მდგომი მოტივები. ეს დასკვნები არ ვრცელდება მასლოუს იერარქიის შემდგომ დონეებზე. მონაცემები, რომლებიც არსებობს, მაგალითად სოციალური კონტაქტის მოთხოვნილებების დებრივაციასთან დაკავშირებით, არ იძლევა ანალოგიური ერთმნიშვნელოვან დასკვნების გაკეთების საშუალებას. ამიტომ, ავტორთა უმრავლესობა სამართლიანად სვამს საკითხს მასლოუს მოდელის უნივერსალურობის თაობაზე (12)(25)(31)(38). პირველ რიგში ეს ეხება თვითაქტუალიზაციის პირობებს. მართლაც აუცილებელია თუ არა ამ პირობების შესაქმნელად ყველა დანარჩენი მოთხოვნილებების დაკმაყოფილება, როგორც ამას მასლოუ ამტკიცებს? აქ თითქოს მართლაც არსებობს დაჭკვების საფუძველი. შეიძლება უამრავი მაგალითის მოყვანა ხელოვნების, მეცნიერების, პოლიტიკის თუ სხვა სფეროებიდან, როდესაც აქ მოღვაწე პიროვნებები შთაგონებით ასრულებდნენ თავის მოწოდებას, ახორციელებდნენ სრულ თვითაქტუალიზაციას საოცარი გაჭირვებისა და მორალური თუ ფიზიკური ტანჯვის მიუხედავად. როგორც ე. ფრანკლი აღნიშნავს საკითხს სიცოცხლის საზრისის შესახებ, რომელიც მასლოუსთან მეტამოტივების კატეგორიაში შედის, მაშინ კი არ წარმოიქმნება, როცა ყველა სხვა მოთხოვნილება დაკმაყოფილებულია, არამედ, და უპირატესად სწორედ მაშინ, როდესაც ადამიანის ცხოვრება ყველაზე უფრო მძიმე და გაუსაძლისია.

ეს კრიტიკული მოსაზრებები, პრინციპში, მართებულია და მათ მასლოუც უწევდა ანგარიშს. გვიანდელ შრომებში მან ერთგვარად შეარბილა იერარქიული მოდელი. კერძოდ, აღიარა, რომ ერთი დონის მოთხოვნილებათა დაკმაყოფილება ავტომატურად არ იწვევს მასზე მაღალი დონის მოტივაციის აქტუალიზაციას. თვითაქტუალიზაციის ტენდენციაც არ ჩნდება მხოლოდ მაშინ, როდესაც სხვა მოთხოვნილებებია დაკმაყოფილებული. ერთი სიტყვით, მასლოუ გარკვეულ დათმობებზე წავიდა თავისი მოდელის უნივერსალურობის თვალსაზრისით. მაგრამ საკითხი, არსებითად, მაინც ღიად დარჩა. სწორია თუ არა მოტივების იერარქიის მოდელი პრინციპში? მასლოუს ბოლომდე ეჭვი არ ეპარებოდა მის მართებულობაში.

კრიტიკული განსჯის საგანი გახდა თვითაქტუალიზაციის მოთხოვნილების ბუნებაც. იგივე ფრანკლს მიანიჭა, რომ "თვითაქტუალიზაცია ადამიანის საბოლოო დანიშნულება არ არის. იგი პირველად მისწრაფებად ვერ ჩაითვლება. თუ თვითაქტუალიზაციას თვითმზნად ვაქცევთ, ის ადამიანური არსებობის თვითტრანსცენდენტურობასთან წინააღმდეგობაში მოვა. ბედნიერების მსგავსად, თვითაქტუალიზაცია მხოლოდ შედეგია, საზრისის განხორციელების შედეგი. ადამიანი თავისთავს მხოლოდ იმდენად ახორციელებს, რამდენადაც ახერხებს საზრისის განხორციელებას, რომელსაც გარე სამყაროში პოულობს. თუ მას განხრახული აქვს მოახდინოს თავის თავის აქტუალიზაცია საზრისის განხორციელების ნაცვლად, თვითაქტუალიზაციის აზრი მაშინვე იკარგება" (27; 58-59). მაშასადამე, თვითაქტუალიზაცია არ არის თვითმიზანი, პიროვნების

ყველაზე მაღალი მოტივაციური ძალა, არაქედ საზრისის განხორციელების თანხმლები პროდუქტი. მაგრამ, თვითაქტუალიზაცია დაკავშირებულია არა აუცილებლად საზრისის განხორციელებასთან, არამედ ყველა სხვა მოთხოვნილებასთან. თვითაქტუალიზაციის ნიშანი, თვისება ყოველგვარ მოთხოვნილებაშია წარმოდგენილი. როგორც ერთ-ერთი ავტორი კითხულობს "განა თვითაქტუალიზაცია მაშინ არ ხდება, როცა ადამიანი ორგანული მოთხოვნილებების დაკმაყოფილებას ცდილობს, როცა იგი თავის უსაფრთხოების უზრუნველყოფისკენ, სიყვარულისა და პატივისცემისკენ მიისწრაფის, ან როცა შემოქმედებით საქმიანობას ეწევა?" (5; 299). ერთი სიტყვით, თვითაქტუალიზაცია უფრო მოტივაციური პროცესების თანხმლებ მომენტად განიხილება, ვიდრე დამოუკიდებელ მოტივაციურ წარმონაქმნად.

ყველაზე მეტი კრიტიკა წილად ხვდა მასლოუს მოსაზრებებს თვითაქტუალიზაციისა და მაღალი, მეტამოთხოვნილებების ე.წ. ინსტინქტიოდურობის შესახებ. მასლოუმ ისინი ადამიანის თანდაყოლილი ბუნების ნაწილად ჩათვალა. ვიტალური მოთხოვნილებების მსგავსად, ადამიანი იბადება ჩანერგილი B-ღირებულებებით. გარემოს პირობები მხოლოდ მათი აქტუალიზაციის ხელშეწყობ ან დაშპარკოლებელ ფაქტორად არის წარმოდგენილი. ეს თვალსაზრისი ნამდვილად ბიოლოგისტურია; მასში ოგნორირებულია სპეციფიკური ადამიანური მოტივაციის ქმნადობის, ფორმირების, გარემოსეული დეტერმინირებულობის უშნიშვნელოვანესი ასპექტი. უნდა აღინიშნოს, რომ მასლოუს პოზიცია ერთგვარად ეხმაურება ე.წ. სოციობიოლოგიურ კონცეფციას, რომლის თანახმად ადამიანის მაღალი მოთხოვნილებები (მაგალითად ეთიკური) ბიოლოგიური ევოლუციის შედეგია და მის მექანიზმულ ნიშან-თვისებას წარმოადგენს. ცხოველთა სამყაროში ალტრუსტული ქცევა მოცემული სახეობისთვის სასარგებლო ფაქტორად გვევლინება. ამის გამო სათანადო (ალტრუსტული) მოტივაცია მტკიცდება და შემკვიდრებობთ გადაეცემა. ამ შეხედულების ერთ-ერთი მთავარი შემქმნელის, ედუარდ უილსონის თქმით, სოციობიოლოგიის არსი საერთოდ ქცევისა და კონკრეტულად, ადამიანის საზოგადოებრივი ქცევის გენეტიკური განსაზღვრულობის ჩვენებაშია (იხ. თავი მეთორმეტე). ამ კონტექსტში აუცილებელია ითქვას, რომ მეორადი მოტივაციის, მაღალი მოთხოვნილებების წარმოშობის პრობლემა, რა თქმა უნდა, ჯერ კიდევ არ არის გადაჭრილი. საფიქრებელია, რომ აქ მართლაც არის გარკვეული თანდაყოლილი, მასლოუს ტერმინოლოგიით, ინსტინქტიოდური მომენტები. მაგრამ, უნდა აღინიშნოს, რომ მკვლევართა უმრავლესობა, განურჩევლად მათი თეორიული ორიენტაციისა, ემხრობა მაღალი მოტივაციის შემნილობის, მისი უპირატესად სოციოლოგიური დეტერმინირებულობის თვალსაზრისს.



ჰუმანისტური ფსიქოლოგიის კიდევ ერთი წამყვანი ფიგურაა კარლ როჯერსი (1902-1987). იგი, პირველ რიგში, პრაქტიკოსი ფსიქოთერაპევტი იყო და მისი პერსონოლოგიური შეხედულებანი სწორედ ამ პრაქტიკაზე დაყრდნობით შექმნილია. როჯერსის თვალსაზრისის ცენტრალური ცნება მე-კონცეფციაა. ესაა ქცევისა და ცნობიერების თვითრეალიზაციის ძირეული მექანიზმი. "როდესაც ორგანიზმი გარკვეულ ძალისხმევას ახორციელებს თავისი მოთხოვნილებების დასაკმაყოფილებლად მის მიერ განცდილ საწყაროში. ამ ძალისხმევის ფორმა თავსებადი უნდა იყოს მე-კონცეფციასთან" (22; 56).

ეს უკანასკნელი შედეგება მე-ს შეხედულებებისაგან თავის თავზე (თვითშეფასება) და იმაზე თუ როგორი სურს მას იყოს (იდეალური მე). ჯანმრთელი, ნორმალური,

მოწიფული და პარმონიული პიროვნების მე-კონცეფციაში ეს ელემენტები ურთიერთ-თავსებადად, როჯერსის ტერმინოლოგიით, კონგრუენტულად არიან ინტეგრირებული. მე-კონცეფციის დეზინტეგრაციის საშიშროება მაშინ იქნება, როდესაც ხდება განსვლა თვითშეფასებასა და იდეალურ მე-ს შორის, თვითშეფასებასა და ადამიანის უშუალო და რეალურ ქცევით გამოცდილებას შორის. მე-კონცეფციის დეზინტეგრაცია კლინდება თავის თავში დაურწმუნებლობის, შიშის, შფოთვის და სხვა განცდებში. დასაწყისში შეუმჩნეველი ეს განცდები თანდათან ძლიერი და შემაწუხებელი ხდება. ამ ვითარებიდან ნამდვილი გამოსავალი მე-კონცეფციის გადახალისებაში მდგომარეობს. მაგრამ პიროვნება, როგორც წესი, ცდილობს შეინარჩუნოს არსებული მე-კონცეფცია; იგი შეძლებისდაგვარად ებრძვის დეზინტეგრაციულ პროცესებს და დაცვით მექანიზმებს მიმართავს. როჯერსი ორ ძირითად მექანიზმზე მიუთითებს: 1) რეალობის აღქმის დამახინჯება (მაგალითად, მიუხედავად მარცხისა და წარუმატებლობისა, ადამიანი მაინც მიიჩნევს, რომ ნიჭიერია და უპარალოდ, არ უმარტობს); 2) მე-კონცეფციისთვის საფრთხის შემცველი გამოცდილების იგნორირება (მაგალითად, ადამიანი არ აცნობიერებს, თვალს ხუჭავს იმაზე, რომ იგი ბევრს ჭამს, ეწყეა, უხეშობს, ფუთხემა და ა.შ.). ამ მექანიზმებში შეიძლება გარკვეულ ფარგლებში შეანელონ ან შეარბილონ დეზინტეგრაციული ტენდენციები. მაგრამ არსებითად საჭიქს ვერ შევლიან. პირიქით, უფსკრული მე-კონცეფციასა და რეალობას შორის სულ უფრო იზრდება. რასაც შეიძლება სერიოზული ფსიქოლოგიური დეზადაქტაცია და აშლილობა მოყვეს. ასეთ შემთხვევაში უკვე ფსიქოთერაპევტის ჩარევა ხდება საჭირო. ამოცანა იმაშია, რომ ინდივიდს გამოუმუშავდეს საკუთარი თავის ახალი, რეალობის ადექვატური ხატი, და ჩამოუყალიბდეს თავისი შესაძლებლობების შესატყვისი იდეალური მე.

იმისათვის, რომ მივიღო უფრო მოქნილი მე-კონცეფცია, საჭიროა მოიხსნას ან მაქსიმალურად შესუსტდეს დაცვითი მექანიზმები. რომელიც ამახინჯებენ მე-კონცეფციას. ეს გზას გაუხსნის პიროვნებაში არსებულ ჯანსაღ ძალას, მიმართულს მის განვითარებაზე და თვითგამოვლენაზე. "რაც არ უნდა ეწეოდით მას, ამბობს როჯერსი, ზრდის ტენდენცია. აღძრულობა თვითაქტუალიზაციისკენ თუ წინ მოძრაობის ტენდენცია, ესაა სიცოცხლის მთავარი მამოძრავებელი ძალა, მისწრაფება, რომელზეც დამოკიდებულია მთელი თერაპია. ესაა მთელ ორგანულ და ადამიანურ ცხოვრებაში ჩართული მისწრაფება გაერცვლდეს, გაფართოდეს, გახდეს დამოუკიდებელი, განვითარდეს, გამოავლინოს და ამოქმედოს ორგანიზმის ყველა შესაძლებლობა ისეთ დონემდე, რომ გაძლიერდეს ორგანიზმი ან მე" (21; 77). ყოველივე ეს პიროვნებაში ღრმა და მნიშვნელოვან ძვრებს გულისხმობს. რაც იმ შემთხვევაში მიიღწევა, თუ ფსიქოთერაპიული სეანსების დროს შექმნილია სათანადო ატმოსფერო და ურთიერთობები. სწორედ ამაზეა მიმართული ფსიქოთერაპიის ის სახე, რომელიც მტკიცედ არის დაკავშირებული როჯერსის სახელთან; მას არადირექტიული ან კლიენტზე ცენტრირებული თერაპია ეწოდება<sup>1</sup>. ამგვარი თერაპია გულისხმობს თერაპევტის მიერ კლიენტისათვის თბილი და მიმღებლური ატმოსფეროს შექმნას, რომელშიც ეს უკანასკნელი სრულ ფსიქოლოგურ დაკულობას და უსაფრთხოებას გრძნობს. თერაპევტი ამჟღავნებს კეთილმოსურნეობას, "უეჭველ დადებით დამოკიდებულებას": გულწრფელი ინტერესით და

<sup>1</sup> როჯერსი შეგნებულად ერიდებოდა ტერმინ კლიენტის ხმარებას, ენიაიდან ეს უკანასკნელი გულისხმობს უსუსურ ავადმყოფს, რომელიც საშველად მიმართავს სპეციალისტს. კლიენტი კი არის ადამიანი, რომელიც თვლის, რომ იგი ვერ მოერევა თავის პრობლემებს და საჭიროებს მომსახურებას და თანადგომას. ექიმსა და კლიენტის ურთიერთობისგან განსხვავებით კლიენტს და თერაპევტს შორის ერთგვარი თანასწორობა იგულისხმება.

ემპატიით ცდილობს წვდეს მეორე ადამიანის შინაგან სამყაროს, დაინახოს ისე, როგორც ეს უკანასკნელი ხედავს მას. ასეთ სიტუაციაში იცვლება კლიენტის დამოკიდებულება თავის თავის მიმართ; იგი ხდება უფრო გულისხმობი და მიმღებლური თავისი რეალური განცდებისა და თვისებების მიმართ; მას უწინდება რწმენა თავის თავში, უძლიერდება თვითკონტროლი და ავტონომიურობა; იგი უკეთესად ახერხებს თვითრეალიზაციას. ერთი სიტყვით, ხდება პიროვნული ზრდა, მე-კონსტრუქციონის პარამონიატია და რეალობასთან შესაბამისობაში მოყვანა. შედეგად ვიღებთ სრულყოფილად ფუნქციონირებად ინდივიდს, რომელსაც უნარი ექნება წარმატებით და უმტკივნეულოდ გაართვას თავი ცხოვრებისეულ პრობლემებს.

თავისი ფსიქოთერაპიული საქმიანობის მეორე პერიოდში როჯერსის ინტერესმა გადაინაცვლა ინდივიდუალური ფსიქოთერაპიიდან ჯგუფურზე. 60-70-იან წლებში, ბევრ წილად როჯერსის გავლენით, ამერიკაში უღრესად პოპულარული გახდა ე.წ. შეხვედრის ჯგუფები. როჯერსი თვლიდა, რომ პიროვნული ცვალებადობა, შინაგანი პოტენციალის ზრდა უფრო სწრაფად ხდება მცირე და ინტენსიურ ჯგუფებში (39).

კლიენტზე ცენტრირებული მიდგომა ფსიქოთერაპიის ფარგლებს გასცდა და ადამიანური ურთიერთობების სხვა სახეებზეც გავრცელდა. საკმაოდ ბევრის მიერ შეწყნარებული და პრაქტიკულად რეალიზებული იქნა როჯერსის მიდგომის მთავარი პრინციპი, რომ გამაღვილებელი, ფსიქოლოგიური ფსიქოლოგიური კლიმატი ხელს უწყობს პიროვნულ ზრდას ყოველგვარ სიტუაციაში, იქნება ეს თერაპევტიკისა და კლიენტის, მშობლისა და შვილის, მასწავლებლისა და მოსწავლის, ლიდერისა და ჯგუფის, ადმინისტრატორისა და თანამშრომლის თუ სხვა სახის ურთიერთობა. განსაკუთრებული გაქანება მოიპოვა ჰუმანიტურმა მიდგომამ განათლების სფეროში (23). როჯერსი აღიარებულა თანამედროვეობის ერთ-ერთ ყველაზე თვალსაჩინო ფსიქოთერაპევტად<sup>1</sup>. იგი რამდენიმე ათეული წლის განმავლობაში ხეყნად ფსიქოთერაპიულ ტექნიკას, მაგრამ, როგორც მკვლევარი, არ კმაყოფილდებოდა მხოლოდ ტექნიკის სრულყოფით და ცდილობდა მკაცრი ემპირიული მეთოდებით შეემოწმებინა თავისი მიდგომის მართებულობა. ამაში გამოიმყვანდა მისი მეთოდოლოგიური პოზიცია, რომელსაც ზემოთ ეკლექტიკური ეუწოდეთ. როჯერსი დასაშვებად, ზოგჯერ კი აუცილებლად მიიჩნევს ფუნქციონოლოგიური და ობიექტურ-პოზიტივისტური მეთოდოლოგიის მთავსებას.

როჯერსი შემეცნების სამ გზას გამოყოფს. 1) შინაგანი, სუბიექტური გამოცდილება, რომელიც დამყარებულია ე.წ. ორგანიზმულ გრძობაზე და შეადგენს შინაგანი პიპოთეზების ფორმულირების წყაროს; 2) ობიექტური შემეცნება, რომელიც არსებითად კლასიკურ საბუნებისმეტყველო მეთოდოლოგიას გულისხმობს და 3) პიროვნებათშორისი ან ფუნქციონოლოგიური შემეცნება. ამ შემთხვევაში ემპატიის მიმართულია სხვა ადამიანის სუბიექტური სამყაროს წვდომაზე. იმაზე, თუ რამდენად რეალურად შევდივართ მის ფუნქციონოლოგიურ ველში, მისი საზრისების სისტემაში. ამ გზით მოპოვებული ცოდნა აბსოლუტურად ინდივიდუალურია, მაგრამ, ამავე დროს შესაძლებელია მისი განზოგადება და შემოწმება სავსებით ობიექტური (ექსპერიმენტული) პროცედურების მეშვეობით. ბიპეიორიზმის ცალმხრიობა იმაში მდგომარეობდა, რომ იგი მხოლოდ მეორე სახის შემეცნებას სცნობდა. ქვეყნის ნამდვილი მეცნიერული შესწავლა კი სამივე სახის შემეცნებას გულისხმობს. როჯერსს სჯერა, რომ სწორედ ჰუმანიტურ ფსიქოლოგიას

<sup>1</sup> როჯერსი ძალიან ბევრს აკეთებდა თავისი ფსიქოთერაპიული სისტემის პოპულარიზაციისთვის. იგი ბევრს მოგზაურობდა, ატარებდა სემინარებს და სემანსებს სხვადასხვა ქვეყნებში. 1989 წელს იგი ამ მიზნით ეწვია თბილისს.

(რომელსაც იგი ფენომენოლოგიურ-ეგზისტენციალურს უწოდებს) შესწევს ამის უნარი. რას უმყარება ეს რწმენა?

კუმანისტური ფსიქოლოგია არ იზღუდება გარდააკვირებადი მოვლენების (სენსომოტორული რეაქციების) აღწერით. ძირითადი აქცენტი კიდობს შინაგანი საზრისების, მიზნების, განზრახვების, თვითაღქმის, სხვათა აღქმის, პიროვნული კონსტრუქტების და ა.შ. გამოვლენაზე, ე.ი. ყოველივე იმაზე, რაც ორგანიზაციას უკეთებს ადამიანის საზრისულ ფენომენოლოგიურ სამყაროს. ეს სამყარო, როგორც მეცნიერული რეალობა, საერთოდ არ არსებობდა რადიკალური ბიპეიორიზმისათვის. სამაგიეროდ, მისი შესწავლა შესაძლებელია ფენომენოლოგიურ-ეგზისტენციალური მიდგომის ფარგლებში. როჯერსის აზრით, ამის შესაძლებლობას იძლევა ის გარემოება, რომ ხსენებული მიდგომა არ იფარგლება წინასწარ მოცემული მეთოდოლოგიით და შეგუენების ყველა ხერხს იყენებს. ფენომენოლოგიური სამყაროს კოორდინატა სისტემა, შინაგანი ცვლადები, უნდა გამოვლინდეს ფენომენოლოგიური გზით არა ემპირიული წვდომით. ზოლო შემდგომ, საჭიროების შემთხვევაში. გაიზომოს ობიექტური პროცესების საშუალებით.

ამგვარი პროცედურების მაგალითად როჯერსი ასახელებს სემანტიკური დიფერენციალის მეთოდს, რომელიც მართლაც იძლევა საშუალებას ოპერაციონალიზაცია გაუკეთდეს ისეთ “ეგზისტენციალურ სფეროს”, როგორცაა ადამიანის საზრისებისა და მნიშვნელობების სამყარო; იგი ლაპარაკობს აგრეთვე მე-ს აღქმაზე, თვითშეფასებაზე, თვითპატივისცემაზე, იდეალურ მე-ზე, როგორც ფენომენოლოგიურ ცვლადებზე და მათი ობიექტურ-ტესტური გაზომვის ხერხებზე; ამასთან, კმაყოფილებით აღნიშნავს, რომ სწორედ ფენომენოლოგიურ-ეგზისტენციალურმა მიდგომამ გაუხსნა გზა ამგვარ კვლევებს. უფრო მეტიც, როჯერსი დარწმუნებულია, რომ ეს მიმდინარეობა მიგვიყვანს ისეთ თეორიულ დასკვნებამდე, რომლებიც გააოცებენ ტრადიციულ ფსიქოლოგებს, ვინაიდან იგი “თავის თავში შეიცავს ახალი მეცნიერების სათავეებს; ეს იქნება მეცნიერება, რომელსაც არ შეეშინდება ხელი მოკიდოს პიროვნების პრობლემას, როგორც დამკვირვებლის, ისე დასაკვირვებელი პიროვნებისა და გამოიყენოს როგორც სუბიექტური, ისე ობიექტური შეგუენება” (20; 230).

უნდა ითქვას, რომ ეს პრეტენზიები ნამდვილად გადაჭარბებულია. მიმდინარეობას, რომელსაც როჯერსი წარმოადგენს. არც მაშინ, როდესაც ეს სიტყვები იწერებოდა და არც ახლა, ოთხი ათეული წლის მერე, არაეინ გაუოცებია განსაკუთრებული მონაცემებით ან აღმოჩენებით, მით უფრო ახალი მეცნიერებით. როჯერსის პოზიცია დამაჯერებლად ელერს მხოლოდ ორთოდოქსალურ ბიპეიორიზმთან მიმართებაში, რომელიც მართლაც იზღუდებოდა მხოლოდ გარდააკვირებადი ცვლადების გაზომვით. მაგრამ განა იმ ფენომენების (მიზანი, საზრისი, განზრახვა, თვითაღქმა, თვითშეფასება და ა.შ.) მეცნიერული კვლევის ტრადიციას, რომლებიც პიროვნულ-მოტივაციურ სფეროს მიეუბნებებიან, ფენომენოლოგიურმა და ეგზისტენციალურმა ფსიქოლოგიამ დაუდო სათავე? XX საუკუნის დასაწყისიდან ევროპულ ფსიქოლოგიაში ეს პრობლემატიკა ყოველთვის აქტუალური იყო. საქმარისია დაეასახელოთ ვიურცბურგის სკოლა (ახი, ბიულერი), ფუნქციონალიზმი (კლაპარედი), პერსონოლოგია (შტერნი, ლერში), ველის თეორია (ლევინი, პოე). რაც შეეხება ამერიკულ ფსიქოლოგიას, ჯერ კიდევ ჯემსი მთელი სიმწვავეით სუამდა პიროვნების და მე-ს პრობლემებს. ჯემსმა განსაზღვრა პიროვნება, როგორც მიზნების განსახორციელებლად მებრძოლი ინდივიდი. მასვე ეკუთვნის ფსიქოლოგიური მე-ს ერთ-ერთი პირველი განსაზღვრება და ცნობილი ფორმულა, რომლის მიხედვით თვითპატივისცემა უდრის წარმატებას. გაყოფილს პრეტენზიის დონეზე. მე-ს ფსიქოლოგიასთან დაკავშირებული პრობლემატიკით დაინ-

ტერესებას ამერიკაში სტიმული მისცა კურტ ლევინის ემიგრაციამ ამ ქვეყანაში. აღნიშნული მიმართულებით კვლევა განაგრძეს მაკ-ლულანდმა და ატკინსონმა, რომლებმაც წარმატებით გამოიყენეს შიურეის თეორიული აპერცეფციის ტესტი. ორმოციანი წლებიდან მოყოლებული, ამ სფეროში შესრულებულია უამრავი ექსპერიმენტული გამოკვლევა. ისინი შეისწავლიან მე-კონცეფციის ისეთ ასპექტებს, როგორცაა მე-ს ხატი, იდეალური მე, თვითშეფასება. პრეტენზიის დონე, მოლოდინი, ფრუსტრაცია და სხვა. აღსანიშნავია, რომ ეს კვლევები საბუნებისმეტყველო-პოზიტივისტური ორიენტაციით ხასიათდება, რომელიც ფენომენოლოგიურ-ეგზისტენციალური მეცნიერული მსოფლმხედველობისათვის ანტიგონისტურია. ამრიგად, სუბიექტური, პიროვნულ-შოტივაკიური ფენომენების კვლევას ტრადიციული ექსპერიმენტული ფსიქოლოგიის ფარგლებში ხანგრძლივი ისტორია აქვს. ამ კვლევებს თავისი ლოგიკა და მეთოდოლოგია გააჩნია; ამიტომ, სინამდვილეს არ შეუფერება ის შეფასება, თითქოს მათ გზა გაუხსნან ფსიქოლოგიის ასპარეზზე მესამე ძალის გამოჩენას<sup>1</sup>. ის ვარაუდება, რომ ამ ფენომენებს როგორც ფენომენოლოგიურ-ეგზისტენციალურ ცვლადებს უწოდებენ. თავისთავად არ აქცევს მათ ჰუმანიტური ფსიქოლოგიის კუთვნილებად; საჭიროა იმის დაზუსტება, თუ რას წარმოადგენს საკუთრივ ფენომენოლოგიური და ეგზისტენციალური ფსიქოლოგია.

ფენომენოლოგიური ფილოსოფია ედმუნდ ჰუსერლის სახელთან არის დაკავშირებული. მისი ძირითადი აზრი და სულისკვეთება, პირველ რიგში, ცნობიერების ანალიზისკენ არის მიმართული. ამიტომ გასაკებია, რომ თავიდანვე არსებობდა განსაკუთრებული ურთიერთინტერესი და ურთიერთმიმართება ფილოსოფიის ამ მიმდინარეობასა და ფსიქოლოგიურ მეცნიერებას შორის. ამასთან, ეს ურთიერთმიმართება არასდროს იყო მარტივი. საქმე ისაა, რომ ჰუსერლის ფილოსოფიური მოღვაწეობის თავდაპირველი სტიმული ფსიქოლოგიზმთან ბრძოლა იყო. მას სურდა გაეწმინდა ფილოსოფიური შემეცნება ფსიქოლოგიის ყოველგვარი მიზანრისიგან. მიისწავლოდა რა ცნობიერების საყოველთაო, წმინდა ან ტრანსცენდენტური სტრუქტურების გამოვლენისკენ, ჰუსერლმა შეიშუშა ფენომენოლოგიური მეთოდი, რომელიც ე.წ. რედუქციის პროცედურებს გულისხმობს. მათი არსი იმაშია, რომ "ნატურალისტური განწყობების" გადალახვით გამოიყოს ცნობიერება, როგორც ანალიზის ერთადერთი ობიექტი და შემდგომ თვითონ ცნობიერება გაიწმინდოს ყოველგვარი, კულტუროლოგიური, პირველ ყოვლისა, ემპირიულ-ფსიქოლოგიური გამოცდილებისგან.

<sup>1</sup> იგივე თიქმის ოსვლზე, რომლის სემანტიკური დიფერენციალის მეთოდი როგორცისთვის სამაგალითოა, რაც შეესება ჯექსს, მის მიმართ ჰუმანიტური ორიენტაციის წარმომადგენელთა დამოკიდებულება ერთბაშად სუბიექტურია. იგი აღიარებულია, როგორც ერთ-ერთი პირველი ამერიკელი ეგზისტენციალისტი. ეს შეფასება ფრიად საგულისხმოა. საქმე ისაა, რომ ჯექსი ცნობილია, როგორც პრაგმატიზმის ფილოსოფიის ერთ-ერთი ფუძემდებელი. ფსიქოლოგიაში იგი მკაცრი საბუნებისმეტყველო მიდგომის მომხრე იყო და თეორიული ორიენტაციით უფრო ფუნქციონალურ ფსიქოლოგიას უახლოვდებოდა. როლო მეი ჯექსს უწოდებს "ეგზისტენციალიზმის განვითარების მონაწილეს". რადგანაც იგი აქტიურად მიმართავდა ისეთ ცნებებს, როგორცაა ცნობიერების ნაკადი, აზრისა და მოქმედების ერთიანობა, ნებელობა და გადაწყვეტილება (43). ეს მართლაც ასეა, მაგრამ აქედან სულაც არ გამომდინარეობს ის, რომ ჯექსი ეგზისტენციალისტი ფსიქოლოგია. ამგვარი "ეგზისტენციალური ელემენტი" ხომ პრაქტიკულად მთელ ფსიქოლოგიაში გვხვდება, დაწყებული კლასიკური ცნობიერების ფსიქოლოგიიდან დღემდე. ბიპეორიზმის გამოკლებით, თუ ასეთ შეფასებას შეივსებარბთ, გაუგებარი გახდება, რას ნიშნავს საკუთრივ ეგზისტენციალური ფსიქოლოგია. როგორც დამოუკუდებელი მეცნიერული მიმდინარეობა.

ქუსერლის მოძღვრება ერთ-ერთი ურთულესია XX საუკუნის ფილოსოფიაში, მაგრამ ჩვენ მხოლოდ ფსიქოლოგიის ადგილი გვაინტერესებს ამ სისტემაში. სპეციალისტები თვლიან, რომ "ფსიქოლოგიისა და ფენომენოლოგიის, როგორც ფილოსოფიის ურთიერთობის პრობლემა ერთ-ერთი ყველაზე ბუნდოვანი ადგილია ქუსერლის კონცეფციაში. ქუსერლმა ნამდვილად ვერ მოახერხა სრულიად არაორაზროვნად და ერთმნიშვნელოვნად გადაწვევითა იგი" (3; 144). ქუსერლის პოზიცია, პრინციპში, ანტიფსიქოლოგისტურია. უუნდტიდან მომდინარე ემპირიულ-ექსპერიმენტულ ფსიქოლოგიას იგი არ ცნობს ამ უკანასკნელის ნატურალიზმისა და ბუნებისმეტყველოვნობის გამო. მისი აზრით, ბუნების მეცნიერებებისადმი მიბაძვამ ფსიქოლოგია დღეს და მუდმივი კრიზისის მდგომარეობაში ჩააყენა. ფენომენოლოგიური რედუქცია საშუალებას იძლევა "ამორითოს", "ფრჩხილებში ჩაისვას" ტრადიციული ფსიქოლოგია, რათა გზა გაეხსნას ნამდვილ ფსიქოლოგიას. მაგრამ, ფსიქოლოგიის რეფორმირების ქუსერლისიური მოდელი მიზანს მაინც ვერ აღწევს. ნამდვილი, ანუ ფენომენოლოგიური ფსიქოლოგიის, როგორც დამოუკიდებელი მეცნიერული დისციპლინის შესაძლებლობის დასაბუთება ქუსერლმა ვერ მოახერხა და. საბოლოო ჯამში, იგი ფენომენოლოგიასთან ანუ ფილოსოფიასთან გააიგივა. მხოლოდ ამ უკანასკნელის ფარგლებშია შესაძლებელი წმინდა ცნობიერების ან წმინდა სუბიექტურობის პირდაპირი ჭვრეტა, მისი არსებითი მხარის გათვალისწინება, ინტუიტური წვდომა; ყოველგვარი სხვა გზა შემეტყვისა აუცილებლად მარცხს განიცდის. ამრიგად, ფსიქოლოგია კი არ რეფორმირდება, არამედ ფაქტობრივად უქმდება<sup>1</sup>.

შეიძლება ითქვას, რომ ვიწრო და სპეციალური მნიშვნელობით ფენომენოლოგიური ფსიქოლოგია ეწოდება ქუსერლის შეხედულებათა სისტემას. რომელიც უპირისპირდება აკადემიურ საბუნებისმეტყველო ფსიქოლოგიას და. გაეებით ფსიქოლოგიასთან ერთად, ფსიქოლოგიური აზრის ერთიან ნაკადს ქმნის. ქუსერლმა საფუძვლიანად დამუშავა ცნობიერების საკითხი; გამოყო ცნობიერების ზოგიერთი არსებითი ნიშანი, მათ შორის ინტენციონალობა და ნაკადისებურობა<sup>2</sup>. მიუხედავად ამისა, უნდა ითქვას, რომ ქუსერლის ფენომენოლოგიური მეთოდის პირდაპირი გადატანა კონკრეტული ფსიქოლოგიური კვლევის სფეროში პრაქტიკულად შეუძლებელია. აქ რამდენიმე გარემოება იჩენს თავს. ჯერ ერთი, ყოველთვის უნდა გვკონდეს მხედველობაში, რომ ეს არ არის სპეციალური ფსიქოლოგიური მეთოდი. ქუსერლს მიაჩნდა, რომ ფენომენოლოგია წარმოადგენს "ტრანსცენდენტალურ ყოფიერებაში" ან "უნივერსალურ ონტოლოგიაში" შედწვევის გზას. იგი აელენს ყველა იმ მოვლენის არსს, რომელიც ცნობიერებაში ჩნდება, მათ შორის ისეთებისაც, რომელთაც ფსიქიკური მოვლენები ან პროცესები ეწოდება. ამდენად, ეს არის საერთოდ ფილოსოფიური აზროვნების ერთ-გვარი წესი. ამასთანა დაკავშირებული ის გარემოებებიც, რომ ფენომენოლოგია თვით-კმარა; ფენომენოლოგიური შემეტყვისით მოპოვებული ცოდნის ემპირიული შემოწმება პრინციპში შეუძლებელია. გარდა ამისა, ფენომენოლოგიური მეთოდი ფაქტობრივად კეტავს შემეტყვისის პროცესს ინდივიდუალური ცნობიერების სფეროში. აქედან გამომდინარე, "სუფთა ფენომენოლოგიური ფსიქოლოგია" აღბათ არც არსებობს. ფსიქოლოგიური

<sup>1</sup> დაინტერესებულ ქართველ მკითხველს შეუძლია დაწვრილებით გაეცნოს ქუსერლის მონაზრებებს ფსიქოლოგიის შესახებ ანგია ბოქორიშვილის ფუნდამენტური ნაშრომის საშუალებით (1).

<sup>2</sup> ქუსერლი პირველი არ იყო, ვინც ცნობიერების ამ არსებით ნიშნებზე მიუთითებდა. უფრო ადრე ეს გააკეთეს ბრენტანომ და ჯემსმა, მაგრამ ქუსერლის შერე მათ განსაკუთრებული მნიშვნელობა მიენიჭა.

ფენომენოლოგია ვულისხმობს ფენომენოლოგიას, როგორც ფსიქოლოგიურ პრობლე-  
მათა კვლევას მეთოდს, რომელიც ფსიქოლოგიურ დონეზე გამოიყენება. ამ გაგებით, იგი  
უნდა განვასხვავოთ ფილოსოფიური ან ტრანსცენდენტალური ფენომენოლოგიისგან,  
ანუ ფილოსოფიის პრაღმატიკისგან, რომელიც მიმართულია მოვლენების არსზე და  
საბოლოო სინამდვილის ცოდნაზე. ფსიქოლოგი, რომელიც ფენომენოლოგიური მეთო-  
დით სარგებლობს, უპრალოდ ცდილობს განიხილოს სულიერი მოვლენა ისე, როგორც  
ის უშუალოდ არის მოცემული განცდაში. ეს არის მცდელობა დაკვირვებისა წინასწარი  
დამშვებისა და ვარაუდების გარეშე, რომელთაც შეუძლიათ დაამახინჯონ ფენომე-  
ნოლოგიური გამოცდილება ჩვენი თეორიებისა და ლოგების შესაბამისად. პირველ  
რიგში ამით ვანსვავდება იგი კლასიკური თვითდაკვირვებისგან, რომელიც ფენომე-  
ნოლოგიურად ორიენტირებულმა მკვლევარებმა ვაკრიტიკეს ცნობიერების ცალმხრივი  
და ფრაგმენტული შესწავლის გამო. უნდღის და ტინენერის ექსპერიმენტული  
ინტროსპექციის დროს კარგად გაწაფული დამკვირვებელი გარკვეული სტიმულაციის  
შემოხვევაში გადმოსცემს თავის შთაბეჭდილებებს და ცდილობს დაიყვანოს ისინი  
უმატივეს მენტალურ ელემენტებად, როგორებიცაა შეგრძნებები, გრძობები, წარმოდ-  
გენები. იგი აგრეთვე ცდილობს დაადგინოს მათი თვისებები: რომელობა, ინტენსიობა,  
ხანგრება. ფენომენოლოგიური დაკვირვებისას კი არ არსებობს არავითარი წინასწარი  
ვარაუდი, რომელიც ეხება შთაბეჭდილების თვისებების ერთობლიობას. უფრო მეტიც,  
მაშინ, როდესაც ინტროსპექტულ პასუხებში ობიექტები და მნიშვნელობები მაქსიმალურად  
უნდა გამოირიცხონ<sup>1</sup>, ფენომენოლოგიური კვლევისას ისინი არსებით მოშენებებს  
წარმოადგენენ: ფენომენოლოგიას ანტიერესებს სტიმულებისა და სიტუაციების ის  
მნიშვნელობანი, რომლებიც მათ დამკვირვებლისთვის გააჩნით.

ფენომენოლოგიური აღწერის სისტემატური და უფექტური გამოყენების პირველ  
მაგალითებს XIX საუკუნის დასაწყისში ვხვდებით. ასეთებია ი. გოეთესა და ი. პურკინის  
კვლევები მხედველობით აღქმის სფეროში. მოგვიანებით, ექსპერიმენტული ფსიქოლოგიის  
ჩამოყალიბების მერე, ამ მეთოდს მიმართავენენ ე. პერინგი, კ. შტუმფი, გ. ე. მიულერი,  
ე. ფენდერი, თ. რიბო და სხვა. XX საუკუნის დასაწყისში ფენომენოლოგიური კვლევა  
ახალ საფეხურზე აიყვანეს დ. კაცმა და მ. ვერთჰაიმერმა. მათი შრომები ფერისა და  
მომრახობის აღქმას მიეძღვნა. ამ კლასიკურ გამოკვლევებში გასჩორციელდა ლაბორა-  
ტორიული ტექნიკისა და ფენომენოლოგიური აღწერის ორგანული შერწყმა. რამაც,  
მოგვიანებით ექსპერიმენტული ფენომენოლოგიის სახელწოდება მიიღო. აქ საქმე  
გვაქვს უშუალო გამოცდილების, განცდის ისეთი თავისებურებების გამოვლენასთან,  
რაც პირდაპირ არ გამოიყვანება ფიზიკური სტიმულების თვისებებიდან. ასე იქნა  
აღმოჩენილი ბევრი საინტერესო ფენომენი ვიზუალური აღქმის სფეროში (კონსტანტო-  
ბა, ფიგურა-ფონი, სხვადასხვა ილუზიები). ექსპერიმენტული ფენომენოლოგიის ფარ-  
გლებში უშუალოდ ისეთი თვალსაჩინო მკვნიერები, როგორცაა ვ. კელერი, კ. კოფკა,  
ე. რუბინი, ნ. ახი, კ. ბიულერი, ვ. რევერსი, ფ. კრიუგერი, ა. მიმოტი, ვ. ბოტენდაიკი  
და სხვა.

ამრიგად, ფენომენოლოგიურ კვლევას ფსიქოლოგიაში დიდი ტრადიცია აქვს.  
ჰუმანისტურ ფსიქოლოგიაში ფენომენოლოგია ძირითად მეთოდად გვევლინება. განსხ-

<sup>1</sup> ტინენერი ამ ობიექტებში მიუთითებდა ეწ. სტიმულის შერცდობაზე, რაც იმას ნიშნავს, რომ  
ცოდნობრივი თვითდაკვირვების მონაცემების გადმოცემისას ფაქტობრივად აღწერს საგნებს,  
სტიმულებს და არა "წმინდა ცნობიერების მინაარსებს". მაგალითად უნდა ვილაპარაკოთ არა  
ლაპარაზე, არამედ შეგრძნებებზე, გრძობებზე, წარმოდგენებზე, რომლებსაც იგი იწვევს.



ვაგებით ტრადიციული ფსიქოლოგიისგან, სადაც უპირატესად სხადასხვა ფსიქიკური პროცესების კვლევა მიმდინარეობდა, ჰუმანისტურ ფსიქოლოგიაში ფენომენოლოგიური მეთოდი პიროვნების შესასწავლად გამოიყენება. მესამე ძალის წარმომადგენლები იქიდან ამოდიან, რომ პიროვნების გაგება მხოლოდ მისი საკუთარი თვალსაზრისიდან, მისი სუბიექტური გამოცდილებიდან შეიძლება. ამასთან მნიშვნელობა არა აქვს, ემთხვევა თუ არა ეს სუბიექტური გამოცდილება ობიექტურ ვითარებას. მთავარია გაეიგოთ, როგორ განიცდის ადამიანი თავის თავს და სასიცოცხლო პრობლემებს. პიროვნების შემეცნების საუკეთესო საშუალებად მიჩნეულია ემატია-შთაგრძნობა, უშუალო შესვლა შინაგან სამყაროში, თანაგანცდა, ერთი სიტყვით ის, რასაც როჯერსი ფენომენოლოგიურ შემეცნებას უწოდებს. როჯერსისა და სხვა ეკლექტიკოსების მეთოდოლოგიური პოზიცია განსხვავებული მეთოდების შეუღლებაში მდგომარეობს; სხვების აზრით კი ფენომენოლოგია ჭეშმარიტი შემეცნების ერთადერთ იარაღს წარმოადგენს. ამგვარ ორიენტაციას ხშირად ეგზისტენციალურ ფსიქოლოგიას უწოდებენ. თუმცა, ალბათ არ შეეცდებით თუ ვიტყვით, რომ მთელი ჰუმანისტური ფსიქოლოგია ეგზისტენციალურია ისევე, როგორც ფენომენოლოგიური. "თუ ფენომენოლოგია ჰუმანისტური ფსიქოლოგიის მეთოდური საფუძველია, ეგზისტენციალური შეხედულებები მის ფილოსოფიურ ბაზისს ქმნიან" (37; 380).

ამ კონტექსტში არ შეიძლება არ აღინიშნოს, რომ საზღვრები ფენომენოლოგიასა და ეგზისტენციალიზმს შორის ხშირად ძელი დასადგენია, რადგან ორივე ეს ფილოსოფიური მიმდინარეობა კონცეპტუალურად ურთიერთზემოქმედებს და მნიშვნელოვან გავლენას ახდენენ ერთმანეთზე. ადენად, განსხვავება მათ შორის რამდენადმე პირობითია და ხელოვნური. მასლოუს აზრით, ჰუმანისტურ ფსიქოლოგიაზე ეგზისტენციალური ფილოსოფიის გავლენა იმით არის გააძირობებული, რომ ამ უკანასკნელს პირველ ქლანზე გადმოაქვს შეხედულება პიროვნების შესახებ, პიროვნებაში ჭკრეტს ადამიანის ბუნებისა და ფილოსოფიის არსს. შარლოტა ბიულერს მიაჩნია, რომ ჰუმანისტური ფსიქოლოგია ეგზისტენციალიზმამდე მიიყვანა ინდივიდის როგორც მთლიანის და მისი მთელი სიცოცხლის გააზრების აუცილებლობამ. მართლაც, ეგზისტენციალიზმში ყურადღება საგნებისა და მოვლენების არსიდან, რაზეც ტრადიციულად მიმართული იყო ფილოსოფიის ინტერესი, გადატანილია ადამიანის ინდივიდუალურად განცდილ არსებობაზე და მის პიროვნულ მახასიათებლებზე. ეგზისტენციალიზმში თავად ადამიანის საკუთარი ხედვა, თვალსაზრისი ხდება საზოგადოდ მსოფლმხედველობის ათვლის წერტილი. სამყაროს სურათი არ არის ადამიანის მიმართ ტრანსცენდენტური, თავისთავად არსებული და რაციონალურად შემეცნებადი მიზეზ-შედეგობრივი კავშირების რიგი ან ერთობლიობა. სამყაროს სურათი ისე უნდა დაიხატოს, როგორც ადამიანისთვის არის მოცემული; იგი ინდივიდუალური ცნობიერების შინაარსი, არსებობის სამყაროა. პიროვნულ სამყაროს იმ ღირებულებებისა და საზრისების სტრუქტურა წარმოადგენს, რომელშიც ადამიანი არსებობს და მოქმედებს. ჭრველგვარი მოვლენა სამყაროში არსებობს იმდენად და იმდაგვარად, როგორც მას აცნობიერებს, აფასებს და ეყვრობა სუბიექტი.

ადამიანზე ორიენტირებულმა ამ ფილოსოფიამ ღრმა კვალი დააჩნია ჰუმანისტური ფსიქოლოგიის წარმომადგენელთა მსოფლმხედველობას და პირდაპირი გავლენა მოახდინა ეგზისტენციალური ფსიქოლოგიის პრინციპებისა და თემების გააზრებაზე. ამ პრინციპებს შორის განსაკუთრებით მნიშვნელოვანია შემდეგი: 1) ყოველი ადამიანი განუმეორებელია; უნიკალურია როგორც მისი შინაგანი სამყარო, ასევე მის მიერ გარე სამყაროს აღქმა და შეფასება; უნიკალურია ადამიანის რეაგირებაც ამ სამყაროზე (იდეოგრაფიული პრინციპი); 2) ადამიანი, პიროვნება არ შეიძლება გაგებულ იქნას,

როგორც მისი შემადგენელი ფუნქციებისა ან ელემენტების უბრალო ერთობლიობა. პიროვნების სუბიექტური, ფენომენალური სამყარო უნდა განიხილებოდეს მთლიანობით და არა ფრაგმენტული თეალსაზრისით (ჰოლისტიური პრინციპი). ეგზისტენცი-ალური ფსიქოლოგიის საბოლოო მიზანია ადამიანის ცხოვრებაში იმ ძირითადი თემის, ტენდენციისა თუ ძალის პოვნა. რომელიც ერთგვარი გასაღები იქნება პიროვნების ბუნების უნიკალურობისა და მთლიანობის გასაგებად. რაც შეეხება ეგზისტენცი-ალური ფსიქოლოგიის მთავარ თემებს, ესენია: ა) ცხოვრების საზრისი, ღირებულებების ინდივიდუალური სკალა, ბ) თავისუფლება, არჩევანი, პასუხისმგებლობა, გ) შფოთვა, შიში, აპათია, დ) ადამიანთა შორის ურთიერთობები, სიყვარული, მარტოობა, გაუცხოება.

ჰუმანიტურ ფსიქოლოგიას ბევრი რამ იზიდავს ეგზისტენციალიზმში; პირველ რიგში ის, რომ ამ ფილოსოფიური სისტემის ყურადღების ცენტრში აღმოჩნდა ადამიანი მისი არსებობისთვის დამახასიათებელი ყველა პრობლემათა და კონფლიქტით. ისინი დაკავშირებული არიან არსებობის ფინალობასთან, სიცოცხლის საზრისის უქონლობასთან ან დაკარგვასთან, ადამიანის თვისებებისა და უნარების რეალიზაციის შეუძლებლობასთან და სხვა. ყოველივე ეს უმცაოფილების, დაურწმუნებლობის, შფოთვის, ეგზისტენციალური შიშის, სასოწარკვეთილების და, შესაძლოა, ფსიქიკური აშლილობის წყარო ხდება. თავის ძირითად დანიშნულებას ეგზისტენციალური ფსიქოლოგია ამ ვითარების გამოსწორებაში, სხვა ადამიანის სუბიექტური სამყაროს სირთულეების მოხსნაში, მის მარმონიზაციაში ხედავს! ამიტომ გასაგებია, რომ ამ მიმდინარეობის წარმომადგენელთა აბსოლუტური უმრავლესობა ფსიქოთერაპევტებია, რომლებიც უფრო ინდივიდუალური ცნობიერების პრობლემების აღწერით და გაგებით არიან დაინტერესებული, ვიდრე ზოგადი კანონზომიერებებისა და კონცეფციების დადგენით. ფსიქოთერაპია ამ შემთხვევაში იდეოგრაფიული კვლევის გზას წარმოადგენს. სწორედ ამას გულისხმობს რ. შეი, როცა აღნიშნავს, რომ ეგზისტენციალური ფსიქოლოგია ორიგინალური თეორიული სისტემა ან სკოლა არ არის, არამედ ერთგვარი დამოკიდებულება, პოზიცია თეორიის მიმართ. "ვინაიდან ჩვენ გვინდა შევისწავლოთ ადამიანები, რომლებიც უშუალოდ განიცდიან, იტანჯებიან, იბრძვიან, იმყოფებიან კონფლიქტში, ჩვენ არ შეგვიძლია გვერდი ავუაროთ თერაპიას. ჩვენ საქმე გვაქვს ავადმყოფებთან, რომელთა შფოთვა და ტანჯვა არ განიკურნება აბსტრაქტული კანონებითა და თეორიებით. რაც არ უნდა ბრწყინვალე იყვნენ ისინი. ამ გაგებით ფსიქოთერაპევტები უფრო რეალისტი პროფესიონალები არიან, ვიდრე ჩვენი კოლეგები ლაბორატორიებში. ფსიქოთერაპიაში ამგვარი უშუალო ჩარევით, ჩვენ ვაღწევთ ადამიანთა გაგებას და ისეთ ინფორმაციას ვიღებთ, რომელსაც სხვა გზით ვერასდროს მოვიპოვებდით" (43; 10).

ეს პოზიცია ალბათ მაინც ცალმხრივია, თუნდაც იმიტომ, რომ ყოველგვარი ფსიქოთერაპია, საბოლოო ჯამში, უეჭველად და აუცილებლად არის დამყარებული რაიმე ზოგადფსიქოლოგიურ თეორიაზე. ამასთან, მასმედ მკათოდ არის გამოვლენილი მისწრაფება, რომ ფსიქოლოგის საქმიანობა კონკრეტული ადამიანების რეალური სასიცოცხლო პრობლემების გადაჭრისკენ წარიმართოს. ამ სულისკვეთებით მუშაობენ მრავალრიცხოვანი ეგზისტენციალისტი ფსიქიატრები და ფსიქოთერაპევტები სხვადასხვა ქვეყანაში. მიუხედავად ამისა, მათი მოსაზრებები ფსიქოპათოლოგიური და ფსიქოთერაპიული პროცესების მიმართ ფრიად განსხვავებულია. ამიტომ, საუკეთესო

<sup>1</sup> ნიშანდობლივია, რომ ეგზისტენციალიზმის ერთ-ერთი ცენტრალური ფიგურა კარლ იასპერსი გამოჩენილი ფსიქიატრი და პათოლოგიური განცდების მკვლევარი იყო (34). პაულ ტილიხის შეფასებით კი ეგზისტენციალური ფსიქოთერაპია საერთოდ ტრიუიზმია, ვინაიდან დაავადება ცენტრალური ეგზისტენციალური ცნებაა (26).

შეფასებით, ეგზისტენციალური ფსიქოთერაპია წარმოადგენს მოზაიკას, რომლის ნაწილების იდენტიფიკაცია და ურთიერთდაკავშირება საკმაოდ რთულია (25)(33)(45).

ყველაზე ცნობილი ამერიკელი ეგზისტენციალისტი ფსიქოლოგი როლო მეი (1909-1994) თავიდანვე ფსიქოანალიტიკაზე ან ფსიქოთერაპიაზე იყო ორიენტირებული. როგორც ჭეშმარიტი ეგზისტენციალისტი, მეი ადამიანის ბუნების ცენტრალურ



მომენტად მის თავისუფლებას მიიჩნევს. მაგრამ თავისუფლება ყოველთვის დაკავშირებულია პასუხისმგებლობასთან როგორც საზოგადოების, ისე, პირველ რიგში, საკუთარი თავის, თავისი ცხოვრებისა და ბედის მიმართ. ჯანმრთელ ადამიანებს არ ეშინიათ თვლი გაუსწორონ ცხოვრების პერსპექტივებს. აფასებენ და უფროსილდებიან თავისუფლებას, პატიოსნები არიან საკუთარი თავის და სხვების წინაშე. ისინი აცნობიერებენ ცხოვრების სასრულობას, მაგრამ ყოფნით ვამბუღაობ იცხოვრონ სრულფასოვანი ცხოვრებით. არის ხალხი, რომლებსაც არ ძალუძთ ზიღონ თავისუფლების ტვირთი. აიღონ თავზე ვალდებულება

საკუთარი ბედის წინაშე, თმობენ თავისუფლებას, გაურბიან არჩევას. იმუშავენ არაადექვატურ თვითშეფასებას და უყალიბდებთ საკუთარი თავის უმნიშვნელობისა და სამყაროსგან გაუცხოების განცდას.

პიროვნებისა და გარემოს ერთიანობის თეზისი ერთ-ერთი უმნიშვნელოვანესია ეგზისტენციალიზმში. მას უპირატესად აღნიშნავენ ჰაიდეგერის მიერ შემოტანილი გერმანული ტერმინით Dasein, რომელიც სამყაროში ყოფნას ნიშნავს. ამ მოდუსის გარეშე ჭეშმარიტი ადამიანური არსებობა (ეგზისტენცია) შეუძლებელია. საღი სულიერი ცხოვრება პარმონიული Dasein-ის გარეშე წარმოდგენილია.

სამყაროში არსებობა ბუნებასთან, სხვა ადამიანებთან და თავის თავთან ურთიერთობათა სტრუქტურას მოიცავს. შესაბამისად, კავშირის შესუსტება ან გაწყვეტა თითოეულ მათგანთან, არღვევს სრულფასოვან არსებობას, იწვევს მძიმე განცდებს იმის გამო, რომ ადამიანი შორდება ბუნებას, აქვს მნიშვნელოვანი და ადეკვატური პიროვნებათშორისი ურთიერთობების დეფიციტი და გაუცხოებულია საკუთარი ჭეშმარიტი მე-საგან. მეი ეთანხმება ეგზისტენციალურ ფილოსოფიაში მიღებულ მოსაზრებას, რომ იზოლირებულობა, სხვებისაგან და თავის თავისაგან გაუცხოება. პრინციპში, დამახასიათებელია ყველასათვის, ვინც დღევანდელ დასაეღურ საზოგადოებაში ცხოვრობს. მაგრამ ადამიანები მეტ-ნაკლებად რეაგირებენ ამაზე, მეტ-ნაკლებად განიცდიან ამ მდგომარეობას. განსხვავებულია არა მარტო შესაბამისი განცდების ინტენსიობა, არამედ რომელიმაც. ავტორი დიდ ყურადღებას უთმობს სხვადასხვა ეგზისტენციალური განცდების დახასიათებას, როგორც დიდებულების (მზრუნველობა, სიყვარული) ისე უარყოფითების (სიკვდილის შიში, შფოთვა, დანაშაული, აპათია და სხვა). ამ უკანასკნელთა ანალიზი განსაკუთრებულ ინტერესს იწვევს. ასე მაგალითად, დანაშაულის ცნებას მეი არ უკავშირებს სიტუაციურად აღმოცენებულ, კონკრეტული ვითარებებიდან გამომდინარე განცდებს. დანაშაულის განცდას თვით ყოფიერებასთან, Dasein-თან მიკვავართ. ონტოლოგიური დანაშაული წარმოიქმნება, თუ კი ჩვენ ზურგს ვაქცევთ ბუნებას, თუ ვერ ვამყარებთ ნორმალურ ურთიერთობებს სხვა ადამიანებთან და ვაკნინებთ ჩვენს შესაძლებლობებს ან ვახეიადებთ წარუმატებლობას.

ყველაზე დიდი გამოხმაურება მაინც მის მიერ ჩატარებულ შფოთვის საფუძვლიან ანალიზს ზედა. ბევრი რამ მასში ავტორმა საკუთარ თავზე დაკვირვებიდან აიღო. საკმაოდ ახალგაზრდა იგი ჭლებით დაავადდა და სამი წელი სპეციალურ სანატორი-

უმში გაატარა. მაშინ ამ დაავადების მკურნალობის ეფექტური მეთოდები არ იყო; მეი საქმოდ დიდხანს იმყოფებოდა ცუდის მოლოდინის და მწვავე შფოთვის მდგომარეობაში. რამაც ამ განცდის ფენომენოლოგიის შემადარწუნებელ სიღრმეში ჩაახლეა. შფოთვა მის მიხედვით არის "ადამიანის მიერ იმ ღირებულებებისადმი წარმოქმნილი საფრთხის გაცნობიერება, რომელთაც იგი მნიშვნელოვნად მიიჩნევს მისი, როგორც პიროვნების არსებობისთვის" (44; 239). საფრთხე შეიძლება ემუქრებოდეს ადამიანის ფიზიკურ და ფსიქიკურ არსებობას (სიკვდილი და თავისუფლება) ან რაიმე სხვა ღირებულებას (სიყვარული, ურთიერთობა, პრესტიჟი და ა.შ.). მაგრამ, მთავარი მნიშვნელობა ენიჭება არსებობის საზრისის დაკარგვას. საქმე ისაა, რომ რაიმე კონკრეტული ნივთის ან ფასეულობის დაკარგვისას ადამიანი შფოთვას კი არა, შიშს განიცდის; იგი ახერხებს საფრთხის ფორმულირებას და ამიტომ მასთან ბრძოლა ან თუნდაც მისგან გაქცევა შეუძლია. ის, რაც საშიშია, პიროვნების ბირთვის არ ემუქრება, მაშინ, როდესაც შფოთვა საფრთხეს უქმნის მის ფსიქოლოგიურ საფუძველს, რომელსაც საკუთარი თავისა და სამყაროს გაგება ემყარება. შფოთვისას ადამიანი თავისი ეგზისტენციის, საკუთარი თავის დაკარგვის საფრთხეს განიცდის. ნევროტულია არა თვით ბაზისური შფოთვა, არამედ მისგან გაქცევის მცდელობა. ნორმალური ადამიანი ამ დროს მხოლოდ შიშს განიცდის; ეს არის არსებობის ფინალობის, "არაფრად ქცევის" შიში. მაგრამ იგი მაინც ახერხებს წინ აღუდგეს ამ შიშს, რისთვისაც თავის არსებობის წესში ნახულობს გარკვეულ რესურსებს.

ასეთია მის მიერ ეგზისტენციალური შფოთვის ანალიზის ერთი ზაზი. მეორე ზაზი ზუსტად არ იმეორებს პირველს და საკითხის ახალ ასპექტებს წრმოაჩენს. აქ განიხილება ორი სახის შფოთვა, *ნორმალური და ნევროტული*. ნორმალურ შფოთვას ვერაირი გაექცევა; იგი თან ახლავს ძველი ღირებულებების უარყოფის ან გადახალისების პროცესს, რაც ყოველთვის დაკავშირებულია პიროვნების ზრდასთან და განვითარებასთან, ამდენად, ეს ნორმალური მდგომარეობაა. თუ შფოთვა საფრთხის პროპორციულია, მასთან საეხებით შესაძლებელია გამკლავება ცნობიერების დონეზე. მაგრამ, თუ შფოთვა საფრთხის მიმართ პროპორციული არ არის, იგი ნევროტულ სახეს იძენს და მწვავე კონფლიქტის წყარო ხდება. მის სათავეს რაიმე ღირებულებისათვის არაადექვატურად დიდი მნიშვნელობის მინიჭება და დოგმის რანგში აყვანა წარმოადგენს. ამ ღირებულებაზე უარის თქმამ შეიძლება არსებობის საზრისის დაკარგვის საფრთხე შექმნას და ნევროტული ბუნების ეგზისტენციალური შფოთვა გამოიწვიოს. ნევროზისკენ მივყავართ სიცარიელისა და აპათიის განცდასაც, რომელიც თან სდევს ზემოთ აღნიშნული გაუცხოების სამ ფორმას. ამგვარი განცდა მაშინ ჩნდება, როცა ადამიანს არ გააჩნია, ან დაკარგული აქვს სრულფასოვანი ცხოვრების, სამყაროსთან და თავის თავთან ნორმალური ურთიერთობის უნარი. სიცარიელე და აპათია აბრკოლებს აქტიურ ცხოვრებას, ჩნდება ნევროტული სიმპტომები, რომლებიც ავიწროებენ და ამახინჯებენ პიროვნების ფენომენოლოგიურ სამყაროს და თრგუნავენ შინაგანი თავისუფლების გრძობას. შინაგანად არათავისუფალი ადამიანი თავის გარშემო იქმნის ისეთ რეალობას, სადაც მას არ ესაჭიროება არჩევანის გაკეთება, ვალდებულებების აღება. ნევროტული სიმპტომები თავისუფლების და, შესაბამისად, პასუხისმგებლობისგან გაქცევის მიმინიშნებელია, იმის მაჩვენებელია, რომ ადამიანი არ იყენებს თავის შესაძლებლობებს. ფსიქოთერაპიის მიზანია დაეხმაროს ადამიანებს თავისუფლების მოპოებაში, რათა მათ გააცნობიერონ და გამოიყენონ თავისი შესაძლებლობები. როდესაც პაციენტი უფრო თავისუფალი ხდება, მისი ნევროტული სიმპტომები, როგორც წესი, ქრება, ნევროტული შფოთვა ადვილს უთმობს ნორმალურს. მაგრამ ეს მხოლოდ თანმხლები ეფექტებია იმ

მთავარი მიზნისა, რაც პაციენტის მიერ სრულფასოვანი არსებობისკენ მიმავალი გზის არჩევაში მდგომარეობს, როგორ შეიძლება ამის მიღწევა? რ. მე. ეგზისტენციალისტი ფსიქოთერაპევტების უმეტესობის მსგავსად, არ ზრუნავს სპეციალური ტექნიკებისა და მეთოდების შემუშავებაზე. “ეგზისტენციალური ტექნიკა მოქნილი და მრავალფეროვანი უნდა იყოს; უნდა შეიძლებოდეს მისი შეცვლა სხვადასხვა პაციენტის შესატყვისად, ხოლო ერთი პაციენტის შემთხვევაში შესაძლებელი უნდა იყოს თერაპიის ერთი ეტაპიდან მეორეზე გადასვლა” (19; 185). ეს, ფაქტობრივად, მეთოდური გულგუბნობაა, თუმცა მეი უარყოფს ამას. მისი აზრით, მთავარია პაციენტთან სანდო, ადამიანური ურთიერთობების დამყარება, მისი უნიკალურობის გათვალისწინებით. აქ გადამწყვეტი მნიშვნელობა ემპათიას ენიჭება, რომელიც, მეის თქმით, კონსულტირების პროცესის გასაღებს წარმოადგენს. კონსულტირების ან ფსიქოთერაპიის პროცესი, ცხადია, სტრუქტურირებულია. კონტაქტის, ნდობის შემცველი ურთიერთობის დამყარებას მოყვება აღსარების ეტაპი, როდესაც კლიენტს საშუალება ეძლევა გამოთქვას თავისი სატიკი-ვარი. შემდგომი ეტაპი ტრანსპოზიციის ეტაპია; აქ ფსიქოთერაპევტი იყენებს განმარტებას, რჩევას, გარკვეულ შთაგონებასაც კი. მაგრამ ეს ყოველივე თავისუფალი საუბრის რეჟიმში, ურთიერთმიმდებლურ ატმოსფეროში ხდება, უაღრესად ფაქიზად, პიროვნების ავტონომიაში ჩარევის გარეშე. ფსიქოთერაპევტი მხოლოდ რბილად უბიძგებს პაციენტს იმისკენ, რომ მან თავის თავზე მუშაობა დაიწყოს და ამით მიიღწიოს გარე და შინაგანი სამყაროს ადექვატურ და უკეთეს გაგებას; საბოლოო ჯამში, იგი უნდა გახდეს ის, რაც არის, დაიბრუნოს თავისუფლება და მასუხისმგებლობა საკუთარ ცხოვრებაზე.

ადვილი შესამჩნევია, რომ ყოველივე ეს საკმაოდ ახლოს არის როჯერსიანულ მიდგომათან, სახელდობრ, ფსიქოთერაპიის, როგორც ისეთი, ადამიანური კონტაქტის გაგებასთან, სადაც იქმნება რბილი, სანდო ურთიერთობა კლიენტთან, სადაც ხორციელდება კლიენტის შინაგანი შემოქმედებითი პოტენციალის აქტუალიზაცია და, შესაბამისად, მისი პიროვნული ზრდა. მიუხედავად ასეთი მსგავსებისა არის განსხვავებებიც, რაც მეის გაცნობიერებული აქვს. იგი აღნიშნავს ეგზისტენციალური ფსიქოთერაპიული ურთიერთობის შედარებით ხანგრძლიობას, ფსიქოთერაპევტის მეტ აქტიურობას და იმასაც, რომ როჯერსის თვალსაზრისით უფრო ოპტიმისტურია, ეგზისტენციალური ფსიქოთერაპევტები უფრო მეტად ამასვილებენ ყურადღებას ადამიანის არსებობის უარყოფით მხარეებზე, სასიცოცხლო კრიზისების ტრაგედიაზე და ა.შ. ეს ბუნებრივიცაა; ამაში მუდამინდება ეგზისტენციალისტური მსოფლმხედველობის თავისებურება.

ეგზისტენციალური ფსიქოთერაპია, ისე როგორც იგი მეთთან არის მოცემული, მოიცავს რელიგიას და მეცნიერებას. ის ნდობაზე დაფუძნებულ ინტერპერსონალურ ურთიერთობებს გულისხმობს და იდეალურ ვარიანტში მეგობრობას წააგავს. ასეთი თერაპია, კრიტიკოსების აზრით, მხოლოდ მაშინ შეიძლება იყოს ეფექტური, როდესაც საქმე გვაქვს სამედიცინო თვალსაზრისით პრაქტიკულად ჯანმრთელ ადამიანებთან, რომლებსაც თავისი არსებობის უაზრობა აშფოთებთ. ასეთი კლიენტები მართლაც მრავლად ჰყავს ეგზისტენციალისტ ფსიქოლოგს; ჩვი არადირექტიულად, მაგრამ მაინც არწმუნებს თავის კლიენტებს იმაში, რომ ყველაფერი მათ ხელშია და მათ თავისუფალ არჩევანზეა დამოკიდებული. ასეთი ზემოქმედების სარგებელიანობა ფრიად საეჭვოა რეალურად ავადმყოფი ადამიანების შემთხვევაში, რომლებიც სწორედ იმიტომ მივიღ-ნენ სამკურნალოდ, რომ მხოლოდ ნებელობის დაძაპებით არ შეუძლიათ მოერიონ აკვიტებულ მოქმედებებს თუ შემაწუნებელ ფსიქოსომატურ აშლილობებს. მეტიც.

ასეთმა ზემოქმედებამ შეიძლება ნეკროტული სიმპტომების გაძლიერებაც გამოიწვიოს (24).

როლო მელისა და სხვა ეგზისტენციალისტ-ანალიტიკოსებისაგან განსხვავებით ვიქტორ ფრანკლი (1905). ეენის მესამე ფსიქოთერაპიული სკოლის (ფროიდის და



ადლერის შემდეგ) დამაარსებელი, დიდ მნიშვნელობას ანიჭებს ფსიქოთერაპიის ტექნიკას. მის სახელს უკავშირდება მკურნალობის ორი ახალი პრინციპი ან მეთოდი: დერეფლექსია და პარადოქსული ინტენცია. დერეფლექსიის მეთოდი მიმართულია იმაზე, რომ აღიკვეთოს თავის სირთულეებზე გაუთავებელი ფიქრი. გადაჭარბებული თვითკონტროლი. მთელმა რიგმა გამოკვლევებმა აჩვენა, რომ ეს მართლაც ერთობ მნიშვნელოვანი მომენტია; მაგალითად გამოვლინდა, რომ თანამედროვე ახალგაზრდებს რეალურ კომპლექსებზე მეტად ის აზრი თრგუნავს, რომ მათ კომპლექსები აქვთ.

პარადოქსული ინტენციის მეთოდი გულისხმობს თერაპევტის მიერ კლიენტის მომართვას სწორედ იმის გასაკეთებლად. რასაც იგი გაურბის. ამასთან, რიგ შემთხვევებში აქტიურად გამოიყენება იუმორი, რომელსაც ფრანკლი ადამიანის თავისუფლების ერთ-ერთ ფორმად მიიჩნევს (28).

ფრანკლის, როგორც ეგზისტენციალური ფსიქოთერაპევტის ინტერესი მიმართულია ახალი ტიპის ნეკროზების – ნოოგენური ნეკროზებისკენ, რომლებიც დასავლური სამყაროს მახასიათებლები გახდნენ. რაც უფრო განვითარებულია ქვეყანა ეკონომიკურად, მით მეტია იმ ადამიანთა რიცხვი. ვინც ეგზისტენციალურ ვაკუუმში იმყოფება. ესაა ადამიანები ინტერესების, ინიციატივის, ცხოვრების საზრისის გარეშე. სამედიცინო თვალსაზრისით ისინი ჯანმრთელები არიან, რაც ფსიქოთერაპევტებს აყენებს არა კლინიკური სიმპტომების, არამედ ადამიანური პრობლემების წინაშე; ისეთი პრობლემების წინაშე, რომლებიც აქამდე სასულიერო პირების კომპეტენციაში შედიოდა. საზრისის ძიება არ არის პათოლოგია; იგი ჭეშმარიტად ადამიანური არსებობის უპირველესი ნიშანია. ეს უფრო სულიერი დისტრესია, ვიდრე ფსიქიკური დაავადება. მაგრამ ადამიანს ამ შემთხვევაშიც სჭირდება დახმარება. ფსიქოთერაპევტი, ამბობს ფრანკლი, ადამიანს საზრისს ვერ "ჩაუნერგავს". მაგრამ მის ძიებაში, მის დანახვაში დაეხმარება.

ფრანკლის მიდგომას ლოგოთერაპია, ანუ ცხოვრების საზრისის მოპოვებაზე მიმართული თერაპია ეწოდება. ცხოვრების საზრისი ყოველ ადამიანს თავისი აქვს. იგი უნდა აცნობიერებდეს პასუხისმგებლობას იმ მიზანთა შესრულებაზე, რომლებშიც მისი ცხოვრების საზრისი რეალიზდება. ნეკროზის შემთხვევაში ადამიანი ან ვერ ხედავს საზრისის მქონე მიზნებს, ან მძვინვარეობს მათ. ან ცდილობს ერთი მიზნის მიღწევას მეორის ზარჯზე. ფრანკლი ხაზს უსვამს იმ გარემოებას, რომ არ არსებობს საყოველთაოდ გამორჩეული ცხოვრების საზრისი; ეს იგივეა, რომ გროსმანისტერს დაუესვა კითხვა: "რომელი სელაა ჭადრაკში ყველაზე კარგი?". საზრისი ყოველთვის უნიკალურია; ჩგი კონკრეტული პიროვნებისა და კონკრეტული ვითარების გადაკვეთაზე წარმოიქმნება. საზრისი აუცილებლად რაიმე ღირებულებას უკავშირდება. ღირებულებებს ფრანკლი სამ ჯგუფად ყოფს: შემოქმედების ღირებულებები (პირველ ყოვლისა შრომა), განცდის ღირებულებები (ერთ-ერთი უმთავრესია სიყვარული) და დამოუკიდებლობის ღირებულებები. ეს რიგი გამოხატავს სამ ძირითად გზას, რომლითაც ადამიანს ცხოვრების საზრისის პოვნა შეუძლია. პირველი ის არის, რასაც იგი

აძლევს სამყაროს თავისი ქმნილებებით; მეორე რასაც იგი სამყაროსაგან იღებს თავისი ქმედებებითა და მათთან დაკავშირებული განცდებით; შესაძებ ცნობიერი პოზიცია, რომელსაც ადამიანი იკავებს თავისი ბედის მიმართ. ეს უკანასკნელი, თავის მხრივ, იყოფა გააზრებულ დამოკიდებულებად ტკივილის, ბრალისა და სიკვდილის მიმართ.

ფრანკლი ადამიანის არსებაში სამ ფენას განიხილავს: ბიოლოგიურს, ფსიქიკურს და ნოეტურს ანუ გონითს. სწორედ ამ უმაღლეს განზომილებაშია თავმოყრილი საზრისები და ღირებულებები, რომლებიც განსაზღვრავენ ქვედა დონეების როლს პიროვნული აქტივობის დეტერმინაციაში. ამიტომ ავტორი თავის თვალსაზრისს სიმძლის ფსიქოლოგიად მიიჩნევს და, გასაგები ლოგიკით, განასხვავებს მას ხილრმის ფსიქოლოგიისგან. მისი შეფასებით ლოგოთერაპია ადამიანის არსებობის მწვერვალისკენ არის მიმართული, ხოლო ფსიქოანალიზი ადამიანის ბუნების უფსკრულებში იხედება.

რადგან ადამიანს გონითი განზომილებაც აქვს, იგი მეტია, ვიდრე ფსიქიკა. ადამიანი გარკვეულად თავისუფალია საკუთარი ფსიქიკური მოცულობისგან, მით უმეტეს გარემოსა და მემკვიდრეობისგან. ამს უკავშირდება მისი ორი ფუნდამენტური უნარი თეოთრანსცენდენტისა (საკუთარ ფარგლებს გარეთ გასვლა) და თეოგანრიდებისა (პოზიციის დაკავება გარე ვითარებისა და თავის თავის მიმართ). ზემოთ აღნიშნული ორი ფსიქოთერაპიული ხერხის ეფექტურობა, ფრანკლის აზრით, ამ უნარების გამოყენებას ეფუძნება (27).

მეისა და ფრანკლთან ერთად ყველაზე გამოჩენილ ვეზისტენტიალისტ ფსიქოთერაპევტებს მიეკუთნებიან შვეიცარიელი ფსიქიატრები ლუდვიგ ბინსვანგერი და მდარდ ბოსი, რომელთა შეხედულებები ვეზისტენტიალური ანალიზის სახელითაა ცნობილი; ასევე იგორ კარუზო — ჟერსონალისტური ფსიქოთერაპიის ავტორი; იტალიელი რომბერტო ასანჯიოლი — ფსიქოსინაიზის შემქნელი; ინგლისელი ფსიქიატრი რობერტ ლინგი, ანტიფსიქიატრიის ერთ-ერთი ლიდერი; საფრანკოში მოღვაწე იუჯინ მინკოვსკი; ამერიკაში — ჯეიმს ბუგენტალი. ამაღეო ჯიორჯი და სხვა. ყველა ეს ავტორი საკუთარი გზით მივიდა ფუნომენოლოგიურ-ვეზისტენტიალურ თვალსაზრისამდე და, ამავე დროს, გამოკვეთილი ინდივიდუალურობა შეინარჩუნა. მიუხედავად ამისა, ყოველი მათგანის ფსიქოთერაპიული პრაქტიკა იმ მთავარ დებულებას ვერდნობა, რომ ადამიანი თავისი შესაძლებლობების საფუძველზე და ღირებულებათა საკუთარი არჩევანის გზით, თვითონ ქმნის თავისა არსებობის პროექტს. ცხოვრების წესს. ნამდვილი ანუ აუტენტური არსებობა ესაა გაცნობიერებული, ნებითი, პიროვნულ გადაწყვეტილებასა და პასუხისმგებლობაზე დასყარებული არსებობა. მხოლოდ ამ უკანასკნელს მიეყრება თავისუფლების ნიშანი. არანამდვილი არსებობა ნიშანს იმას, რომ ადამიანს დაკარგული აქვს თავისი ცნობიერებისა და ნების საშუალებით ცხოვრების სამყაროს კონსტრუირების უნარი; იგი გარბის პრობლემებისგან, თავისუფლებისგან და ა.შ. ამიტომ ყველა ვეზისტენტიალისტი ფსიქოთერაპევტი თუ კონსულტანტი ცდილობს შეაღწიოს პაციენტის შინაგან სამყაროში. განიცადოს ის, რასაც პაციენტი განიცდის და, შემდგომ, დაეხმაროს მას თვითგამორკვევაში. სწორი არჩევანის გაკეთებაში, ჭეშმარიტი მიზნისა და საზრისის პოვნაში. ერთი სიტყვით, საკუთარი თავის განხორციელებაში.

თეორიის გაგება შეიძლება არა მხოლოდ იმის გათვალისწინებით, თუ რას ამტკიცებს იგი, არამედ იმისიც, თუ რას უპირისპირდება, უარყოფს იგი. უკვე ითქვა, რომ ჰუმანიტური ფსიქოლოგია, როგორც შესაძებ ძალა, უპარასპირდება ბიპევიორიზმს და ფსიქოანალიზს. მაგრამ ამ სამი მიმდინარეობის ურთიერთმიმართება მინც საკეი-

ფიქურია. თუ ბიპევიორიზმსა და კუმანისტურ ფსიქოლოგიას შორის ხიდის გადგმა არსებითად ვერ ხერხდება (50), ფსიქოანალიზის შემოხვევაში ეს ფაქტობრივად უკვე გაკეთებულია. არსებობს ამჟამად გარდამავალი, ინტეგრაციული ხასიათის თეორიული სისტემები, ისეუები, როგორცაა კუმანისტური ფსიქოანალიზი (ფრომი) ან ვეზისტენციალური ანალიზი (ბინსვანგერი, ბოსი). მათ სინთეტურ ხასიათზე თავად სახელწოდებები მეტყველებს. კუმანისტური ფსიქოლოგიის, განსაკუთრებით კი მისი ვეზისტენციალური ფართის წარმომადგენელთა დიდი ნაწილი ერთ დროს ფსიქოანალიტიკური მოძრაობის რომელიმე მიმართულებასთან იყო დაკავშირებული. ეს სახეებით გასაგებია, ვინაიდან მათ უძრავლესობას ფსიქოთერაპევტები შეადგენენ, ხოლო ფსიქოანალიზი იყო და არის სერიოზული ავტორიტეტი. რომელსაც ვერც ერთი ფსიქოთერაპევტი გვერდს ვერ აუვლის, თუნდაც მის მიმართ კრიტიკული დამოკიდებულების გამოხატვით. მაგალითად, ბინსვანგერი იუნგთან სწავლობდა და ზოლომდე მეგობრობდა ფროიდთან; ფრანკლის მასწავლებლები იყვნენ ფროიდი და ადლერი, ბოსისა – ჯონსი, რაიზი, პორნი; მიემ ფსიქოანალიტიკური წერტონა ადლერთან გაიარა და ა.შ. მოგვიანებით ისინი თანდათანობით დაუახლოვდნენ ფენომენოლოგიურ-ვეზისტენციალურ იდეებს და შედარებით დაშორდნენ ფსიქოანალიზს, თუმცა მასთან კავშირი მთლიანად და საბოლოოდ არ გაუწყვეტიათ. ფსიქოანალიზის უდიდეს დამსახურებაზე ფენომენოლოგიურ-ვეზისტენციალური ორიენტაციის ყველა მეცნიერი ლაპარაკობს. მიუხედავად ამისა, გამოთქმულია უამრავი შენიშვნა, რომელიც ფსიქოანალიზის სხვადასხვა ასპექტებს ეხება. ყველაზე მწვავე კრიტიკა ფსიქოანალიზის მეთოდოლოგიაზეა მიმართული. ეს უკანასკნელი ისევე, როგორც ბიპევიორიზმი, ე.წ. სციენტისტურ ან დეტერმინისტულ-საბუნებისმეტყველო პარადიგმაზე დგას, რის გამოც ხასიათდება რედუქციონიზმით. ნატურალიზმით და მექანიციზმით<sup>1</sup>.

✦ კუმანისტური ფსიქოლოგიისთვის ფსიქოანალიზის ტექნიკაც მიუღებელია, ვინაიდან ეს უკანასკნელი აკცენტს თავს ახვევს მკაცრად გარკვეული სქემებიდან გამომდინარე ინტერპრეტაციებს; ეს, რასაკვირველია, პრინციპულად ეწინააღმდეგება ფენომენოლოგიური მეთოდის სულისკვეთებას, რომლისთვისაც მთავარი სწორედ პიროვნებისა და მისი პრობლემების ყოველგვარი წინასწარი სქემებისა და თვალსაზრისებისაგან თავისუფალი წვდომა-გაგებაა.

არსებითი ხასიათისაა შენიშვნები ფსიქოანალიზის მოტივაციის კონცეფციის მიმართ. პირველ რიგში საქმე ეხება ამოსავალი ლტოლვების პომეოსტატურ ხასიათს. დაძაბულობის რედუქციისკენ სწრაფვის გამოცხადება ადამიანის მოტივაციის ერთადერთ მექანიზმად (რაც, სხვათა შორის, ერთნაირად არის დამახასიათებელი როგორც ბიპევიორიზმის, ისე ფსიქოანალიზისთვის) პიროვნების ჭეშმარიტი ბუნების გაუგებრობის, მისი პირობითიზაციის და ბიოლოგიზაციის ტოლფასია. არავინ უარყოფს იმას, რომ ადამიანს გააჩნია დაძაბულობის მოხსნისა და წონასწორობის აღდგენის პრინციპით განსაზღვრული მოთხოვნილებები, მაგრამ, თუ ადამიანი მხოლოდ და მხოლოდ ამგვარი მოტივაციის ფარგლებში არსებობს, იგი ავადმყოფია – აღნიშნავდა გოლდშტაინი. იგი მხოლოდ ამჟამინდელი უსიამოვნებისა და დისკომფორტის არიდებაზე ზრუნავს; აქედან გამომდინარე, ვერ ემსახურება შორს მიმავალ მიზნებსა და მაღალ

<sup>1</sup> საკითხი იმის შესახებ, თუ რა ტიპის ფსიქოლოგიას მიეკუთვნება ფსიქოანალიზი – საბუნებისმეტყველო, კუმანისტარულს თუ მათ შუალედურ ფორმას, ფსიქოლოგიის ისტორიაში და მეთოდოლოგიაში გადაწყვეტილად ვერ ჩაითვლება (იხ. თავი პირველი). ყოველ შემთხვევაში ძნელია იმის უარყოფა, რომ ფსიქოანალიზში არის პერმენტულ-გაგებითი ელემენტი, რაც მას კუმანისტურ-ვეზისტენციალურ ფსიქოლოგიასთან აახლოებს.



ფასეულობებს. ნორმალური და ჯანსაღი პიროვნება კი პირველ რიგში მიმართულია თვითგანხორციელებისკენ და საზრისულ-ცხოვრებისეული მიზნების მიღწევისკენ. ამ გზაზე იგი არ ერიდება სირთულეებს. ენერგიის ხარჯვას, დისკომფორტს. იგი ცდილობს გამოხატოს საკუთარი თავი სულ უფრო რთულ, ახალ და საინტერესო ვითარებებში. ამრიგად, პიროვნება თვითონ არღვევს წონასწორობას, არ გაურბის დაძაბულობას; იგი უფრო მეტად დაძაბულობის შექმნასა და შენარჩუნებისკენ მისწრაფის, ვიდრე მისი შექცევასა და მოხსნისკენ.

პუშკინისტური და ვეზისტენციალური ფსიქოლოგები უარყოფენ სოციალურ-კულტურული და გონით-ღირებულებითი მოვლენების ახსნას დაკვირვებით შექმნილი მხედველობით, სუბლიმაციით თუ კომპლექსებით. განსაკუთრებით მკვეთრად ილაშქრებს ამის წინააღმდეგ ფრანკლი, რომლის შეხედულების თანახმად, როგორც ზემოთ ვნახეთ, პიროვნების საქმიანობის ძირითად მაჩობრებულ ძალას სიცოცხლის საზრისის ძიება და განხორციელება შეადგენს. სუბიექტური საზრისები პასუხობენ გარკვეულ ღირებულებებს, რომლებიც გონით სამყაროს მიეკუთვნებიან. ამ უკანასკნელთა გათავისება და მათდამი შესატყვისი მოქმედება თავის თავზე ვალდებულების აღებას, სინდისის პირისპირ დგომას ნიშნავს; ნორმალური ადამიანური არსებობა საზრისებთან და ღირებულებებთან მუდმივ ურთიერთობას გულისხმობს. ამიტომ გასაგებია თუ რაძმუნად მიუღებელია ფრანკლისთვის ფროიდის თვალსაზრისი. რომელიც ამ უკანასკნელმა ეროგან ასე გამოხატა: იმ მომენტში, როდესაც ადამიანი საკითხის სეამს ცხოვრების საზრისისა და ღირებულების შესახებ, იგი ავადმყოფია.

მოცემულ კონტექსტში ყველაზე მნიშვნელოვანი და საინტერესო მაინც ისაა, თუ როგორ შემოაქვს პუშკინისტურ-ვეზისტენციალურ მიმდინარეობას თავისი შემეცნების არემი არაკნობიერი; ფსიქოანალიზი ხომ პირველ რიგში არაკნობიერის შემსწავლელი მოძღვრება და მეთოდია. აქ საკმაოდ რთული პრობლემები იჩენს თავს. საქმე ისაა, რომ პუსერლის ფილოსოფიურ სისტემაში ფორმირებული ფენომენოლოგიური მეთოდი ცნობიერების არსობრივი მხარის შესწავლაა. რომელიც ხორციელდება საკუთარი ცნობიერების სპეციფიკურად, ფენომენოლოგიური განწყობით მიმართული ანალიზის მეშვეობით. ფსიქოლოგიაში მან შეიძლება ექსპერიმენტული ფენომენოლოგიის სახე მიიღოს. ის, როგორც ზემოთ ვნახეთ, მნიშვნელოვნად განსხვავდება ტრადიციული ფსიქოლოგიის ინტროსპექტივისგან, მაგრამ, ცხადია, მაინც საკუთარი ცნობიერების დაკვირვებად რჩება. ერთი სიტყვით, საიდანაც არ უნდა მიუღვეთ ფენომენოლოგიას, ჩვენი საკუთარი ცნობიერების ფარგლებში აღმოეჩნდებით. ფილოსოფიაში ეს სოლიფ-სიზმთან, ხოლო ფსიქოლოგიაში სუბიექტივიზმთან დაკავშირებულ პრობლემებს არენს. ეს გარემოება აბსოლუტურად დამლუპველია ფსიქოთერაპიისთვის, რადგან აქ, პრინცი-პულად, სწორად სხვა ადამიანის სულიერი სამყაროს შესწავლის ამოცანა დგება. შემეცნების მეთოდოლოგია, რომელიც საკუთარი სულიერების ჩარჩოებშია ჩაეტილი, ვერანაირი ფსიქოთერაპიის საფუძველი ვერ იქნება.

ვეზისტენციალისტი ფსიქოლოგებიდან და ფსიქიატრებიდან ამ ვითარებას ყვე-ლაზე მეტად ბინსვანგერმა მიაქცია ყურადღება. მოცემული სირთულის გადალახვა მან მაქს შელერის თვალსაზრისის გამოყენებით სცადა. ამ შეხედულების თანახმად, არსე-ბობს ორი სახის აღქმა - გარეგანი და შინაგანი. პირველი მიმართულია ისეთ შინაარსებზე, რომლებიც სულიერ მოვლენებს არ განეკუთვნებიან. ესაა გარეგანი საგნების, აგრეთვე სხვისი და საკუთარი სხეულის აღქმა. შინაგანი აღქმის შინაარსს, საზოგადოდ, სულიერი ფენომენები შეადგენენ. ამასთან სულ ერთია, ეს ჩვენი განცდაა თუ სხვისი. შელერის აზრით, სხვათა სულიერი ცხოვრების წვედომა შინაგანი აღქმის

საშუალებით უშუალოდ ხდება. ამრიგად, თუ შელერის შინაგანი აღქმის თეორია სამართლიანია, თითქოს ვა იხსნება სხვა ადამიანის ცნობიერების ფენომენოლოგიური შესწავლისკენ<sup>1</sup>. მაგრამ აქ სხვა სირთულე იჩენს თავს.

საქმე ისაა, რომ სხვა ადამიანის ცნობიერება ცნობიერებაა და გამოდის, რომ სხვა პიროვნების ფენომენოლოგიური შესწავლისას მისი ცნობიერების ფარგლებს ვერ გავცილდებით. არა და პიროვნების შესწავლა, მით უმეტეს ფსიქოთერაპია, ცნობიერების ანალიზით არ ამოიწურება და ვერც მისით შემოიფარგლება. ფენომენოლოგიურ-ეგზისტენციალური ორიენტაციის ფსიქოლოგებს და ფსიქოთერაპევტებს ეს კარგად ესმით. სათანადოდ არის შეფასებული ფროიდის ღვაწლიც. "ფროიდიმ დაამტკიცა, წერს როლო მეი, რომ პიროვნების ცნება შორს გადიოდა არსებული ვიწრო სქემებიდან. აღმოაჩინა რა ჩვენთვის განუზომელი და მძლავრი სფერო არაცნობიერისა, მან მიანიჭა სიღრმე ადამიანის ბუნებას" (18: 13). მიუხედავად ამის, არაცნობიერის ბუნების გაგებაში ამ ორ მიმდინარეობას შორის არსებითი სახის განსხვავებაა.

ფსიქოანალიზის მიხედვით, ღინამიკური არაცნობიერი მოვლენები აბსოლუტურად მიუწვდომელი არიან პირდაპირი აღქმისთვის როგორც საკუთარ მე-ში, ასევე სხვაში. ისინი უშუალოდ არ გვეძლევიან; შესაძლებელია მხოლოდ მათი გამოვლენა და რეკონსტრუირება ისეთი მასალის ანალიზით, როგორცაა სიზმრები, მცდარი მოქმედებები ან თავისუფალი ასოციაციები. ფენომენოლოგიური მიდგომის თანახმად კი არაცნობიერი შინაარსების ფიქსაცია და აღწერა შესაძლებელია უშუალო გამოცდილების საზღვრებში. იგი ცდილობს დაადასტუროს არაცნობიერი ფსიქიკური სინამდვილე ცნობიერების ფარგლებიდან გასვლის გარეშე. ამდენად, იგი ურთულესი ამოცანის წინაშე დგას: მან არაცნობიერი უნდა აღმოაჩინოს ფენომენოლოგიური კვლევის გზით ანუ, მიანახოს არაცნობიერი ცნობიერებაში.

თეორიულ პლანში ეს ამოცანა ასე წყდება: ცნობიერების ინტენციონალური შინაარსების გარდა არსებობს შინაარსები, რომლებიც ყურადღების საგნად არ ქცეულან, რომლებიც ჯერჯერობით შეუმჩნეველი არიან. სწორედ ეს შეუმჩნეველი შინაარსები წარმოადგენენ იმას, რასაც არაცნობიერი ეწოდება. პრაქტიკულ პლანში ეს ნიშნავს, რომ პაციენტისა და ფსიქოთერაპევტის ემპატიურ ურთიერთობაში ფენომენოლოგიური წვდომის გზით ხდება იმის დადგენა, რასაც პაციენტი სათანადოდ ვერ აცნობიერებდა და რაც ხელს უშლიდა მის თვითგანხორციელებას. საფიქრებელია, რომ ასეთი რამ შესაძლებელია მხოლოდ იმ შინაარსების მიმართ, რომელთაც ფროიდი წინაცნობიერს უწოდებდა; ისინი ცნობიერების ფოკუსის მიღმა, გარკვეულ ფონურ პორიზონტში იმყოფებიან და ამდენად, პოტენციურად გაცნობიერებადი არიან. მათი შემოტანა ნათელი ცნობიერების ველში მართლაც შესაძლებელია, რადგან ამ შემთხვევაში ფაქტობრივად ადგილი აქვს მხოლოდ ცნობიერების პერიფერიული, მკრთალი და ბუნდოვანი შინაარსების შემჩნევს და გამოაშკარალებას. მაგრამ, რაც შეეხება არაცნობიერის კატეგორიის თეორიულ გააზრებას, აქ ჩვენ საქმე გვაქვს არაცნობიერი ფსიქიკის ცნობიერების ჩარჩოებში დასაბუთების მცდელობასთან, რაც სერიოზულ სირთულეებს აწყდება. საქმე ისაა, რომ "ამ შემთხვევაში ცნობიერების ფარგლებია გაფართოებული, იგი შეიცავს როგორც არაცნობიერს, ისე ცნობიერ ფსიქიკურს. ჩვენ

<sup>1</sup> თუ სხვა ადამიანის ცნობიერების შინაარსებს მართლაც უშუალოდ აღვიქვამთ, მაშინ საერთოდ არ უნდა მოგვიდოდეს შეკვლეა სხვისი აზრების, გრძობების თუ განზრახვების შეფასებაში. ამას, ცხადია, არაიქ არ დაავადებებს, მით უფრო ფსიქოთერაპევტი. ამ თეორიის საფუძვლიანი კრიტიკული ანალიზი მოცემულია დ. უზნაძესთან (4) და ა. ბოჭორიშვილთან (1).

ვიციტ მხოლოდ ის, რომ ასე გაგებულ ცნობიერებაში მოთავსებულია შეუმჩნეველი და შემჩნეული ფსიქიკური, მაგრამ როგორია კავშირი მათ შორის, ეს საიდუმლოდ არის დაფარული. თუ შეუმჩნეველ ფსიქიკურს კავშირი არა აქვს გაწყვეტილი ცნობიერ ფსიქიკურთან, მაშინ რატომ უნდა ჩაითვალოს ის არაცნობიერად? არც ამ მხრივ არსებობს გარკვეულობა” (2; 26). არსებითად, ფენომენოლოგიური მიდგომა არაცნობიერი სფეროს მიმართ ცნობიერების ინტენსიობის, განათების ხარისხის მეტ-ნაკლებობაზე მითითებით ამოიწურება. ამიტომ, ფსიქოანალიტიკოსთა აზრით, ეს პოზიცია არაცნობიერი ფსიქიკურის დასაბუთებას კი არა, მის უარყოფას წარმოადგენს.

საერთოდ უნდა ითქვას, რომ სიღრმის ფსიქოლოგიის ძირითადი ავტორები არც თუ ღიდ ინტერესს იჩენდნენ ფენომენოლოგიური და ეგზისტენციალური კვლევების მიმართ. რაც შეეხება ნეოფროიდიზმს და თანამედროვე ფსიქოანალიზს. აქ ვითარება ერთგვარად შეიცვალა. ისინი ანგარიშს უწევენ ფილოსოფიური და მეცნიერული აზრის ამ მიმართულების პოპულარიზაციას და ცდილობენ შეუხამონ თავის თვალსაზრისს ამ სისტემის ზოგიერთი ელემენტი; მაგრამ, საერთო ჯამში, მაინც მიიჩნევენ, რომ მან ბევრი ვერაფერი შესძინა ფსიქოთერაპიულ პრაქტიკას. “ძნელი სათქმელია, ამბობს პოსტფროიდიანული პერიოდის ერთ-ერთი ყველაზე გამოჩენილი ფსიქოანალიტიკოსი ფრანც ალექსანდერი. თუ რას ამტკიცებს ფსიქიატრი ეგზისტენციალისტი გარდა იმისა, რომ ყოველ კაციენტს უნდა მიუდგეთ მისი საკუთარი პრობლემების ან, მათი ტერმინოლოგიით, მისი საკუთარი სამყაროს თვალთახედვით. ასეთი პოზიცია, რასაკვირველია, არ განსხვავდება ფსიქოანალიზიქ პრინციპებისაგან” (6; 525). მას მიაჩნია, რომ ეგზისტენციალურმა ფსიქოთერაპიამ და ფსიქიატრიამ ჯერ-ჯერობით ვერ შემოგვთავაზა რამდენადმე სისტემატური სამკურნალო მეთოდიცა. რაც შეეხება კუმანისტურ-ეგზისტენციალურ ფსიქოლოგიას, როგორც თეორიულ სისტემას, ფსიქოანალიტიკოსებს შორის უფრო გავრცელებულია მეუხედულება, რომ მას არა აქვს მყარი კოორდინატები, მისი მონაცემები შეუმოწმებადია, ხოლო ენა – ლიტერატურული, ამიტომ ძნელია მისი მეცნიერული ღირებულების გამოვლენა და შეფასება.

ასეთივე დამოკიდებულება მის მიმართ აკადემიურ ფსიქოლოგიაშიც, რომელიც, უპირატესად, სციენტისტურ-საბუნებისმეტყველო კვლევის გზას მიყვება. ზემოთ ნახსენებ დისკუსიაზე როჯერსსა და სკინერს შორის, ამ უკანასკნელმა ჩამოაყალიბა თავისი დამოკიდებულება როჯერსის და, მასადამე, საერთოდ პუნანისტური ფსიქოლოგიის მიმართ. მას მიაჩნია, რომ კვლევის ფიქსაცია ფენომენოლოგიური სამყაროს ინდივიდუალურ და უნიკალურ ასპექტებზე არსებითად გამორიცხავს განმეორებადი მონაცემების მიღებას. მათ ურთიერთდაკავშირებას და, აქედან გამომდინარე, ზოგადი კანონზომიერების მიღებას დადგენას. ამის გამო პრაქტიკულად შეუძლებელი ხდება ადამიანთა ინდივიდუალური და საზოგადოებრივი აქტიუობის წინასწარმეტყველება, დაგეგმვა და რეგულაცია. ცივილიზაცია კი ამის გარეშე ვერ იარსებებს (48).

გამოჩენილი ამერიკელი მეთოდოლოგი და ფსიქოლოგიის ისტორიკოსი ზიგმუნდ კოხი, რომელიც საერთოდ ცნობილია თავისი გამოზომილი და ფრთხილი შეფასებებით, ეგზისტენციალური მიმდინარეობის გავრცელებაში ერთგვარ საფრთხეს ხედავს მეცნიერული ფსიქოლოგიისთვის. მისი აზრით, აღნიშნული მიმდინარეობა ისეთი ინტელექტუალური ობიექტების თუ იდეების არსებობას უშეკებს, რომლებიც არაკონვენციონალური, ანუ სხვებისთვის პრინციპულად მიუწვდომელი და გაუგებარი შეიძლება იყოს. მეცნიერებისთვის ასეთი განწყობა მიუღებელია. კოხი თვლის, რომ ფსიქოლოგია, პრინციპში, ლოგიკურად ვერ იქნება პარამნიული, თანმიმდევრული და შეთანხმებული მეცნიერება; ამის გათვალისწინებით იგი ამ მიმართულებისთვისაც ადგილს ტოვებს

ფსიქოლოგიური მეცნიერების სივრცეში (40).

უფრო რადიკალური და მკაცრია პოზიცია. მას მიაჩნია, რომ ფენომენოლოგიური ფსიქოლოგია ფილოსოფიური დოქტრინის ნაწილია და მეცნიერული ფსიქოლოგიის საფუძვლად ვერ გამოდგება. ფენომენოლოგიას მან უწოდა პარამეცნიერული ფილოსოფია, რომლის მთელი სააზროვნო ბაგაჟი დაიყვანება იმ თეორიების კრიტიკაზე, რომლებიც თვით ფსიქოლოგებმა უკვე უარყვეს და წმინდა სპეკულატიურ მჯავლობებზე (47). საერთოდ უნდა ითქვას, რომ აკადემიურ ფსიქოლოგიაში ბოლო ზანებადღე საკმაოდ კრიტიკულად აფასებდნენ ფსიქოლოგიის ასპარეზზე გამოსული მესამე ძალის შესაძლებლობებს ყოველგვარი მეცნიერებისთვის აუცილებელი ნიშნების სიზუსტის, შემოწმებადობის, სანდობის, დასაბუთებულობის ნაკლებობის ან არ ქონის გამო. აბდაგვარად მომართულ მუშაობას ზოგჯერ პოეტურ ძიებებსაც კი უწოდებენ.

ასეთ პოზიციას გადაჭარბებული რადიკალიზმის და შეუწყნარებლობის მიუხედავად, გარკვეული გამართლება აქვს. მართლაც, ფსიქოლოგიის დეკუმანიზაციასთან ბრძოლის საბაბით, პუბლიცისტურ-ეგზისტენციალურმა მიმდინარეობამ ფაქტობრივად უარყო ბევრი ისეთი რამ, რაც ტრადიციული მეცნიერული კვლევის საფუძველს წარმოადგენდა. ახელი წაროსადგენია, რა კოორდინატებზე შეიძლება იყოს აგებული რაიმე ემპირიული კვლევის პროგრამა, ან საერთოდ რა სახე უნდა ჰქონდეს ცოდნის სისტემას, თუ არ არსებობს დეტერმინიზმი, მიზეზობრიობა, განმეორადობა; თუ უგულვებლყოფილია ზოგადი კანონების დადგენის, ობიექტური გაზომვის, წინასწარმეტყველების შესაძლებლობა. ნებით თუ უნებლიეთ, ეს რაციონალური შეშეცნების გზიდან გადახვევას და ირაციონალურ-ინტუიტური შეშეცნების პოზიციაზე გადასვლას ნიშნავს<sup>1</sup>. ამიტომ გასაკვირი არ არის, რომ ფსიქოლოგიის ამ მიმართულების ბევრი მიმდევარი თავისი იდეების დასაყრდენს აღმოსავლურ (ძველ ინდურ, ჩინურ, იაპონურ) რელიგიურ-ფილოსოფიურ სისტემებში ეძებს. ეს ხდება მიუხედავად იმისა, რომ მათში განხორციელებული აზროვნების წესის გაგება დასავლური გონებისთვის არაჩვეულებრივად გაძნელებულია (10). მათში მოცემული გამოცდილების აღწერა და დახასიათება თითქმის შეუძლებელია რაციონალურ-მეცნიერული ცნებებით, რის გამოც კულტივირებულია პოეტური აფორიზმების და მეტაფორების ენა. როგორც აღმოსავლური ინტელექტუალური კულტურის ცნობილი პოპულარიზატორი და ინტერპრეტატორი დ. სუბუკი აღნიშნავს, ის შინაგანი განთავისუფლების მისტიკური განცდა ან უმაღლესი მდგომარეობა, რომელიც ამ სისტემების მიხედვით საერთოდ ადამიანის მისწრაფებების საბოლოო მიზანს შეადგენს, სიტყვიერ განმარტებას, ცნებით განსაზღვრებას ან ანალიტიკურ-ლოგიკურ დასაბუთებას არ ექვემდებარება და მხოლოდ ინტუიტური წვდომის გზით შეიძლება. გონება და ლოგიკა გვეხმარებიან გარე სამყაროს შესწავლაში, მაგრამ ისინი დაბრკოლებად იქცევიან საკუთარი არსებობის წვდომის შემთხვევაში (26). ყოველივე ეს იმ ძირითადი ნიშან-თვისებებიდან გამომდინარეობს, რაც ამ ფსიქოკულტურებს ახასიათებთ: ბუნებისა და საზოგადოების

<sup>1</sup> მსჯელობს რა ეგზისტენციალიზმისა და ფსიქოლოგიის ურთიერთმიმართებაზე რ. მუსი გადაჭრით ამბობს, რომ ეგზისტენციალიზმი არის ირაციონალიზმი. ადამიანის ეგზისტენცია არ შეიძლება იქნას ახსნილი მეცნიერების მიერ. ამიტომ, დასკვნის იგი, ეგზისტენციალიზმი უნდა შეფასდეს, როგორც მეცნიერული ფსიქოლოგიის ოპოზიციური მოძღვრება მიუხედავად იმისა, რომ ის შეიცავს უამრავ ტერმინს და ცნებას, რომელთა გარეშე ფსიქოლოგიის წარმოდგენა შეუძლებელია (46). მკაფიოდ გამოხატულ ანტისციენტისტურ პოზიციას აფიქსირებენ ეგზისტენციალური ფსიქოლოგიის წამყვანი ფიგურები, როგორებიცაა ბინსვანგერი (7), ბოსი (35), მეი (43) და სხვა.

დამორგუნველი ზემოქმედებისაგან განრიდება და საკუთარ თავში ჩაღრმავება. ზოგჯერ ეს ჩვეულებრივ ცხოვრებისეულ ღირებულებებზე და რეალურ ქცევაზე უარის თქმის ტოლფასია. "მართალია იოვა მოქმედების დისციპლინის გეასწავლის. მისი სახეობების უმრავლესობა გეასწავლის შინაგანი სიმშვილის მიღწევას უმოქმედობის გზით" (29; 551). ამიტომ ეგზისტენციალიზმს .ჩუ არსებობის ფილოსოფიას, რომელსაც მისივე თქმით *სამყაროში ყოფნა* და *სასიცოცხლო მოქმედება* აინტერესებს. ეს გზა ბევრს ვერაფერს მისცემს, ვინაიდან ქცევის ბეერი ნამდვილი დეტერმინანტი უბრალოდ მხედველობის მიხედვით აღმოჩნდება. შინაგან სამყაროსთან განმარტობის და სინამდვილის მოთხოვნებთან კავშირის გაწყვეტის შემთხვევაში, რაც დამახასიათებელია აღმოსავლური ფსიქოპრაქტიკისთვის, ჩვეულებრივი, რეალური ადამიანური არსებობა და აქტივობა უბრალოდ განიდევნება კლდის სფეროდან. არა და ჰუმანისტურ-ეგზისტენციალური ფსიქოლოგია და, მეტადრე, ფსიქოთერაპიული თუ ფსიქოკონსულტაციური პრაქტიკა, თითქოს სწორედ ამ აქტივობის რეგულაციასა და პარმონიზაციაზე მიმართული.

აღმოსავლურ რელიგიურ-ფილოსოფიურ მოძღვრებებს, მაგალითად იოვას, ძენ-ბუდიზმს, დაოსიზმს და სხვას, ნამდვილად გააჩნიათ პრაქტიკული, მათ შორის, სამედიცინო ასპექტები. მედიტაცია, რელიგიური ფსიქოტრენინგი და თვითრეგულაცია უდავოდ იძლევიან გარკვეულ ფსიქოთერაპიულ ეფექტს. ამიტომ, ეგზისტენციალური და აგრეთვე სხვა ორიენტაციის ფსიქოთერაპევტთა ინტერესი აღნიშნული პრაქტიკებისადმი საკვებით გასაგები და კანონზომიერია. მაგრამ, როგორაა შესაძლებელი იგივე ჰუსერლის ან ჰაიდეგერის ევროპული აზროვნების ფესვებიდან ამოზრდილი ურთულესი მოძღვრებების აღმოსავლურ რელიგიურ-ფილოსოფიურ სისტემებთან დაკავშირება, ამის გარკვევით თქმა თითქმის შეუძლებელია. ერთადერთი, რაც მათ მსგავსებაზე მსჯელობის საფუძველს იძლევა, ესაა საერთო აქტუალური თვითცნობიერებაზე, როგორც ჭეშმარიტი და ღრმა შექცენების ერთადერთ რეალურ წყაროზე. მაგრამ, ამ მოძღვრებათა ინტელექტუალური ენის ურთიერთწვდომის პრაქტიკული შეუძლებლობა ეჭვს ბადებს საკმაოდ გავრცელებული შეხედულების მართებულებაში, თითქოს ეგზისტენციალიზმი წარმოადგენს ძენ-ბუდიზმის ან, თუნდაც, სხვა აღმოსავლური სისტემის დასავლურ ვარიანტს.

დაუბრუნდეთ ჰუმანისტურ-ეგზისტენციალური ფსიქოლოგიის ზემოთ მოცემულ კრიტიკას. მის გარკვეულ საფუძვლიანობაზე მეტყველებს ის გარემოებაც, რომ ამ მიმდინარეობის ბეერი წამყვანი ფიგურა კლექტიკური ან, შესაძლებლობის ფარგლებში, სინთეტური, ინტეგრაციული პოზიციისკენ იხრება და ცდილობს ზუსტი მეცნიერული პროცედურების გამოყენების გზით მეტი დამაჯერებლობა და სანდობა შესძინოს ფენომენოლოგიურ კვლევას. ამ მხრივ მასლოუსთან, როჯერსთან, შ. ბიულერთან და სხვებთან ერთად, აღნიშვნის ღირსია ეგზისტენციალური ფსიქოლოგიის ერთ-ერთი თვალსაჩინო წარმომადგენელი ადრიან ვან-კაამი, რომლის მუშაობა მიმართულია ადამიანთა ინტენციონალური ქცევების ფუნდამენტური და საეციფიკური სტრუქტურების გამოვლენაზე ფენომენოლოგიური პროცედურების (სახელდობრ ე.წ. ფენომენოლოგიური ექსპლიკაციების) საშუალებით და, განსაკუთრებით, მათ ვალიდინაციასა და ვერიფიკაციაზე (49).

საბოლოოდ უნდა ითქვას შემდეგი. ჰუმანისტური ფსიქოლოგია, როგორც მესამე ძალა, თითქმის ნახევარი საუკუნეა, რაც ფსიქოლოგიური მეცნიერების ასპარეზზე გამოვიდა. ამიტომ, უკვე შესაძლებელია მისი შეფასება ისტორიულ პერსპექტივაში. ფსიქოლოგიის ამ მიმდინარეობამ აქტუალური ცნობიერებაზე, ნორმაზე, პიროვნულ

ზრდასა და განვითარებაზე, შემოქმედებითობაზე. ამით მან უდავოდ შეუწყო ხელი იმ ერთგვარი ცალმხრივობის აღმოფხვრას, რაც ბიპევიორიზმისა და ფსიქოანალიზის გავლენით დამახასიათებელი იყო ამერიკული ფსიქოლოგიისთვის. იგი ახლაც მიუთითებს იმ პრობლემებზე, რომლებიც წარმოიქმნება თანამედროვე ფსიქოლოგიაში მექანიცისტური თვალსაზრისის ამა თუ იმ გამოვლინებასთან დაკავშირებით.

ჰუმანიტურ-ეგზისტენციალური მიდგომა ერთ-ერთი პირველთაგანი იყო მათ შორის, ვინც ფსიქოანალიზის რეალური ალტერნატივა გახდა ფსიქოთერაპიის სფეროში. ჰუმანიტური ფსიქოლოგიის გავლენით ახალი და საინტერესო ტენდენციები გაჩნდა განათლების სფეროშიც. მთლიანობის, აუტენტურობის, კრეატიულობის იდეების გათვალისწინებით ჩამოყალიბდა ჰუმანიტური პედაგოგიკა და პედაგოგიური ფსიქოლოგია; დაიწყო მოტივების იერარქიული მოდელისა და კლიენტზე ცენტრირებული მიდგომის რეალიზაცია საწარმოებსა და ორგანიზაციებში. რამაც გავლენა მოახდინა მართვის, პერსონალის კონსულტირებისა და ატესტირების ტექნოლოგიასა და პოლიტიკაზე.

ერთი სიტყვით, ჰუმანიტურმა ფსიქოლოგიამ შესამჩნევად წვლილი შეიტანა გამოყენებითი ფსიქოლოგიის განვითარებაში და, უფრო ფართოდ, საზოგადოების მოწყობის საქმეში. მან უდავოდ მოახდინა გარკვეული გავლენა ამერიკულ კულტურაზე. მაგალითად ხშირად აღნიშნავენ, რომ როჯერსის მიდგომა, რომლის მიხედვითაც კლიენტებს ეყვრობიან როგორც თანასწორუფლებიან პირებს, რომელთაც გააჩნიათ "გამოჯანმრთელების" შინაგანი უნარი და არ არიან დამოკიდებული ავტორიტეტული ადამიანის ან ექსპერტის სიბრძნეზე, კარგად ესადაგება ამერიკულ დემოკრატიულ ტრადიციას (39). სხვათა შორის, როჯერსი თვითონ აღიარებდა, რომ ამერიკულ კულტურაზე ჰუმანიტური ფსიქოლოგიის მნიშვნელოვანი გავლენის მიუხედავად, მან ვერ შეძლო ზემოქმედების მოხდენა ფსიქოლოგიური აზრის ძირეულ მიმართულებებზე. ეს, ალბათ, კანონზომიერიცაა. ცნობილი ამერიკელი ფსიქოლოგიის ისტორიკოსის თომას ლიზის შეფასებით, გრძობისა და ინტუიციის კულტივირებამ ჰუმანიტური ფსიქოლოგია ეკლავ მიიყვანა მეცნიერული რევოლუციის რომანტიკულ უარყოფამდე, თუმცა მას არ ეყო გულწრფელობა, რომ ეს ელიარებინა. ჰუმანიტურ ფსიქოლოგებს, როჯერსისა და მასლოუს ჩათვლით, თავი ყოველთვის მეცნიერებად მიაჩნდათ, მაგრამ არ აღიარებდნენ იმ ღრმა კონფლიქტს, რომელიც არსებობს ბუნებრივი კანონისა და დეტერმინიზმისადმი მეცნიერების ერთგულებასა და ადამიანის მიზნისა და თავისუფლებისადმი ერთგულებას შორის. "ჰუმანიტურმა ფსიქოლოგებმა მხოლოდ უსაფუძვლო პროტესტი მართავთ თავს საბუნებისმეტყველო მეცნიერებების იმპერიალიზმის წინააღმდეგ. თუ მათი ულა სკიორი იყო სარჩელის წარდგენა ადამიანის საბუნებისმეტყველო-მეცნიერული, რეალუქონისტური გაგებისადმი, იგი სხვა, უფრო გონივრულ წყაროს უნდა დამყარებოდა" (14; 424). ფსიქოლოგიის ისტორიკოსები და მეთოდოლოგები საკმაოდ ერთსულოვანი არიან იმაში, რომ ჰუმანიტური ფსიქოლოგია თავისი არსებობის საკმაოდ ხნის მანძილზე ვერ ჩამოყალიბდა დამოუკიდებელ მეცნიერულ სისტემად თავისი ერთიანი თეორიული და მეთოდოლოგიური პრინციპებით. ამ პრინციპების ნაწილი საკმაოდ ბუნდოვანია, ხოლო მათ შორის კავშირი — პირობითი (25)(30).

ამ შეფასებებს, ალბათ, სერიოზული საფუძველი გააჩნიათ. მიუხედავად ამისა, ვინაიდან ფსიქოლოგია იყო და რჩება საბუნებისმეტყველო და ჰუმანიტარული მსოფლმხედველობის საერთო ინტერესის საგნად, ეს მიმდინარეობა, როგორც ჰუმანიტარული პარადიგმის განსახიერება, ფსიქოლოგიური მეცნიერების განუყოფელ ნაწილად უნდა

განვიხილოთ. ამასთან, იმედი უნდა ვიქონიოთ, რომ ჰუმანისტური და ეგზისტენცი-  
ალური ფსიქოლოგია თავის წყვილს შეიტანს მომავალი ერთიანი ფსიქოლოგიის  
ჩამოყალიბებაში, თუ ასეთი რამ საერთოდ შესაძლებელია.

#### ლიტერატურა

1. ბოკორიშვილი ა. ფსიქოლოგიის პრინციპული საკითხები. თბილისი, ნაწილი Iა-1957, IIბ-1959, IIIც-1962.
2. ბეალაუა ი. ფსიქოზურ განცდათა ფენომენოლოგია. თბილისი, 1968.
3. კაკაბაძე ზ. "ეგზისტენციალური კრიზისის" პრობლემა და ედმუნდ ჰუსერლის ტრანსცენდენტალური ფენომენოლოგია. თბილისი, 1985.
4. უზნაძე დ. ექსპერიმენტული ფსიქოლოგიის საფუძვლები. შრომები, ტ II, 1960.
5. Анциферова Л. И. Некоторые вопросы исследования личности в современной психологии капиталистических стран. В кн.: Теоретические проблемы психологии личности. М., 1974.
6. Александер Ф., Селесник Ш. Человек и его душа: познание и врачевание от древности до наших дней. М., 1995.
7. Бинсвангер Л. Бытие в мире. Введение в экзистенциальную психиатрию. СПб., 1999.
8. Глейтман, Фридлуц А., Райсбергер Д. Основы психологии. СПб., 2001.
9. Грининг Т. История и значение гуманистической психологии. Вопросы психологии. 1988, 4.
10. История современной зарубежной философии: компаративистский подход. СПб., 1997.
11. Какабадзе В. Л. Теоретические проблемы глубинной психологии. Тбилиси, 1982.
12. Клиninger С. Теория личности. СПб., 2003.
13. Крипнер С., де Карвало Р. Проблема метода в гуманистической психологии. Психологический журнал. 1993, 2.
14. Лихи Т. История современной психологии. СПб., 2003.
15. Майерс Д. Психология. СПб., 2001.
16. Маслоу А. Самоактуализация. В кн.: Психология личности. Тексты. М., 1994.
17. Маслоу А. Мотивация и личность. СПб., 1999.
18. Мей Р. Искусство психологического консультирования. М., 1994.
19. Мей Р. Вклад экзистенциальной психотерапии. В кн.: Экзистенция – новое измерение психиатрии и психологии. М., 2001.
20. Роджерс К. К науке о личности. В кн.: История зарубежной психологии. Тексты. М., 1986.
21. Роджерс К. Взгляд на психотерапию. Становление личности. М., 1994.
22. Роджерс К. Клиентоцентрированная психотерапия. М., 1997.
23. Роджерс К., Фрейнберг Д. Свобода учиться. М., 2002.
24. Руткевич А. М. От Фрейда к Хайдеггеру. М., 1985.
25. Смит Н. Современные системы психологии. История, постулаты, практика. СПб., 2003.
26. Судзуки Д. Основы дзен-будизма. Бишкек, 1993.
26. Тиллих П. Избранное. Теология культуры. М., 1995.
27. Франкл В. Человек в поисках смысла. М., 1990.
28. Франкл В. Основы логотерапии. СПб., 2000.
29. Фрейджер Р., Фрейдимен Д. Личность: теории, эксперименты, упражнения. СПб., 2001.

30. Шульц Д. П., Шульц С. Э. История современной психологии. СПб., 1998.
31. Хекхаузен Х. Мотивация и деятельность. М., 2003.
32. Шпрангер Э. Два вида психологии. В кн.: Хрестоматия по истории психологии. М., 1980.
33. Экзистенциальная психология. Под ред. Р. Мея. М., 2001.
34. Ясперс К. Общая психопатология. М., 1997.
35. Boss M. Existential foundations of medicine and psychology. London-New York: Oswald Wolff, 1979.
36. Bugental J. F. T. The third force in psychology. *Journal of Humanistic Psychology*. 1964, 21.
37. Buhler Ch. Basic theoretical concept of humanistic psychology. *American Psychologist*. 1971, 26.
38. Copfer C. N., Apley M. H. Motivation: theory and research. New York: John Wiley, 1964.
39. Evans R. I. Carl Rogers: the man and his ideas. New York: Dutton, 1975.
40. Koch S. Psychological science versus the science-humanism antinomy. *American Psychologist*. 1961, 16.
41. Maslow A. The psychology of science. A reconnaissance. New York: Harper and Row, 1966.
42. Maslow A. Toward a psychology of being. New York: Van Nostrand, 1968.
43. Mey R. The emergence of existential psychology. New York: Random House, 1969.
44. Mey R. Meaning of anxiety. New York: Roland Press, 1977.
45. Misiak H., Sexton V. S. Phenomenological, existential and humanistic psychologies. New York: Norton, 1973.
46. Muuss R. Existentialism and psychology. *Educational Theory*. 1976, 6.
47. Piaget J. *Epistemologie des sciences de l'homme*. Paris: Denoël-Gonthier, 1977.
48. Rogers C. R. and Skinner B. F. Some issues concerning the control of human behavior: A symposium. *Science*. 1956, 124.
49. Van Kaam A. Existential foundations of psychology. Pittsburgh: Duquesne University Press, 1966.
50. Wandersman A., Poppen P. J., Ricks D. F. (Eds). Humanism and behaviorism: dialogue and growth. New York: Pergamon, 1976.



## თავი მეთერთმეტე

### კოგნიტური ფსიქოლოგია

წინა თავში ჩვენ ვნახეთ, რომ XX საუკუნის სამოციან წლებში ამერიკაში ჩამოყალიბება დაიწყო კუმანისტურმა ფსიქოლოგიამ. რომელიც მისმა ლიდერებმა მესამე ძალად მონათლეს. იგულისხმება, რომ იგი, ბიკევიორიზმთან და ფსიქონალიზმთან ერთად, კიდევ ერთ მასშტაბურ ფსიქოლოგიურ მიმდინარეობას ან ორიენტაციას წარმოადგენს. თანამედროვე ფსიქოლოგიაც, არსებითად, სამი ძირითადი მიმართულებითა წარმოადგენილი, ოღონდ, ბიკევიორიზმის ნაცვლად, უკვე კოგნიტურ ფსიქოლოგიაზე, ან სხვაგვარად, კოგნიტივიზმზე უნდა ვილაპარაკოთ. მან საუკუნის შუა წლებიდან დაიწყო განვითარება, თანდათან გამოდევნა ბიკევიორისტული ორიენტაცია და მისი ნიშა დაიკავა. ეს შესაძლებელი გახდა იმიტომ, რომ კოგნიტურ ფსიქოლოგიას, ბიკევიორიზმისაგან მნიშვნელოვანი განსხვავებულობის გარდა, მასთან სრულიად გარკვეული ნათესაობაც აკავშირებდა. ძირითადი განმასხვავებელი ნიშანი ფსიქოლოგიური აზრის ამ ორ მიმართულებას შორის ორია: ერთი ის, რომ კოგნიტივიზმში ფსიქიკურ პროცესებს რეალური მოვლენების სახით განიხილავს, მაშინ, როდესაც ბიკევიორიზმის სხვადასხვა ვარიანტებში მათი არსებობა ან უარყოფილია, ან უგულებელყოფილი. ან, საუკეთესო შემთხვევაში, კი პოთენციური ცვლადის ფორმითა დაშვებული. მეორე — კოგნიტურმა ფსიქოლოგიამ ბიკევიორიზმისთვის დამახასიათებელი გარეგანი მიზეზობრიობიდან აქცენტი შინაგან მიზეზობრიობაზე გადმოიტანა. რაც შეეხება მათ მსგავსებასა და მეტყველებითობას, აქ, პირველ რიგში, უნდა აღინიშნოს, რომ კოგნიტივიზმში, ისევე როგორც ბიკევიორიზმში, წარმოადგენს პოზიტივისტურად ორიენტირებულ ფსიქოლოგიას თავისი ექსპერიმენტული და სტატისტიკური პროცედურებით, აგრეთვე იმ კი პოთენციკო-დედუქტიური მეთოდოლოგიით, რომელიც ემპირიული კი პოთენციებიდან თეორიის გამოყვანას გულისხმობს. მან შეინარჩუნა ბიკევიორიზმის ინტერესი მოდელირების მიმართ (ოღონდ მექანიკურ-მანქანური მოდელები კომპიუტერული შეცვალა) და, აგრეთვე, დასწავლისა და მეხსიერების პრობლემის მიმართ (29).

უნდა ითქვას, რომ ბიკევიორიზმის ჩანაცვლება კოგნიტივიზმით საკმაოდ უმტკივნეულოდ მოხდა. ამის მიზეზი თვით ბიკევიორიზმის ევოლუციასა და ეტაპობრივ ტრანსფორმაციაში უნდა ვეძებოთ. როგორც ცნობილია, ოცდაათიანი წლებიდან კლასიკურ ბიკევიორიზმს ცვლის ნეობიკევიორიზმი: სტიმულსა და რეაქციას შორის ჩნდება შუალედური ცვლადები. მიუხედავად იმისა, რომ ამ ცვლადებს, ერთი შეხედვით, საკმაოდ მენტალისტური ფერადობა ჰქონდათ (განზრახვა, მოლოდინი, ცოდნა და სხვა), მათი განსაზღვრება წმინდა ოპერაციონალისტურ, არაფენომენოლოგიურ ხასიათს ატარებდა, რაც, თითქოს, თანხვდებოდა ბიკევიორიზმისთვის დამახასიათებელ ანტი-მენტალისტურ პოზიციას. და მაინც, იგივე ტოლმენისეულ ბიკევიორიზმში გამოყენებულ ისეთ ცნებებს, როგორცაა მიზანი, მიზნობრივი ქცევა, კოგნიტური რუქა, გე-სტალტი, არ შეუძლო გარკვეულად არ შეერყია ეს პოზიცია. ამიტომ არის, რომ ტოლმენის თეორიას ხშირად შეგუენებით ან კოგნიტურ ბიკევიორიზმს უწოდებენ და კოგნიტური ფსიქოლოგიის შორეულ წინაპრად მოიხსენიებენ.

დაახლოებით იმავე პერიოდში ბიკევიორიზმს საგრძნობი დარტყმა მიაყენა ერთ-

ერთმა ყველაზე ავტორიტეტულმა ამერიკელმა ფსიქოლოგმა რობერტ ვუდვორთმა; იგი გადაჭრით ამტკიცებდა, რომ ტაბუ, რომელიც ბიპევიორიზმმა დაადო განცდებს, წარმოადგენს, იღებს, ამუხრუჭებდა ფსიქოლოგიური მეცნიერების განვითარებას. იგი ებრძოდა ბიპევიორიზმისთვის დამახასიათებელ უფსიქიკო ფსიქოლოგიას და თვლიდა, რომ "ქცევა ბუნებრივი მოვლენების სამყაროს მიეკუთვნება, ინდივიდის ცნობიერი გამოცდილება კი მჭიდროდაა დაკავშირებული მის გარე ქცევასთან; ამგვარად, ორივე მათგანი ერთი და იგივე ქმედების ნაწილს წარმოადგენს" (48; 18). ბიპევიორიზმის კლასიკურ სქემაში ვუდვორთმა ორგანიზმი, სუბიექტი (S-O-R) შემოიყვანა და განსაკუთრებული გულისყურით დაიწყო იმ შემეცნებითი ფუნქციების შესწავლა, რომლებიც ქცევის რეგულაციას ახორციელებენ; უპირატესად ეს აღქმას ეხებოდა. ამ მიმართულებით 30-50-იან წლებში მუშაობდნენ, როგორც ფუნქციონალური ფსიქოლოგიის მიმდევრები (ბრუნსვიკი, ვუდვორთი), ასევე, ე.წ. ახალი ხედვის (New look) წარმომადგენლები (ბრუნერი, კერი, პოსტმანი და სხვა).

ამ ახალი ხედვის მქონე მკვლევარები აღქმის, პიროვნებისა და სოციალური ფსიქოლოგიის გადაკვეთაზე მუშაობდნენ და ფიქრობდნენ შეესწავლათ პიროვნება აღქმის მეშვეობით. მათ დაადასტურეს, რომ აღმქმელი სუბიექტის თავისებურებები და სოციალური ფონი მნიშვნელოვნად განსაზღვრავენ იმას, თუ რას და როგორ ხედავს ადამიანი. მაგალითად, ერთი და იმავე მოცულობის მონეტას ღარიბი უფრო ღიად ხედავს, ვიდრე მდიდარი. მაგრამ, ყველაზე ცნობილი გამოკვლევები ეხებოდა ე.წ. პექეტული დაცვის ეფექტებს აღქმაში. გართულებული აღქმის პირობებში ცდის-პირებს უნდა ამოეცნოთ სხვადასხვა ემოციური შინაარსის სიტყვები – ნეიტრალური და უხამსი (ტაბუირებული). აღმოჩნდა, რომ ამ უკანასკნელთა ამოცნობას მეტი დრო ესაჭიროება. გამოითქვა ვარაუდი, რომ ცდისპირები არაცნობიერად აღიქვამენ ტაბუირებული სიტყვების უარყოფით ემოციურ შინაარსს და თრგუნავენ მის გაცნობიერებას. პექეტული დაცვის ფენომენის განშეშოთ თავიდანვე გაცნობიერებული კამათი გაიმართა, რომელიც დღესაც მიდინარეობს. მაგრამ, მთავარი ის არის, რომ ახალი ხედვა პერსექუციას განიხილავდა აქტიური ცნობიერი და არაცნობიერი პროცესის სახით, რომელიც სტიმულსა (შეგრძნებას) და საპასუხო რეაქციას შორის არის მოთავსებული. ამდენად, ნათელია, რომ ეს ახალი ხედვა ბიპევიორიზმისკენ ნამდვილად არ იყო მიმართული.

იმის დადგენამ, რომ აღქმაში აქტიურად მონაწილეობენ გონება და პიროვნება, ჯერომ ბრუნერის ინტერესი იმდროინდელ ამერიკულ ფსიქოლოგიაში მივიწყებული უმაღლესი ფსიქიკური პროცესებისკენ წარმართა. მან ერთ-ერთმა პირველმა წამოიწყო კატეგორიზაციის ექსპერიმენტული კვლევა და აჩვენა, რომ ახალი ცნების ფორმირება აქტიური ინტელექტუალური პროცესისა, რომლის დროსაც სუბიექტი იმუშავებს სხვადასხვა სტრატეგიებს და მათ საფუძველზე ახორციელებს სტიმულების მიკუთვნებას გარკვეული კონცეპტუალური კატეგორიებისადმი (12). მოკლედ, აქაც სტიმულსა და რეაქციას შორის მოქცეული კოგნიტური სფერო შეისწავლებოდა.

ამრიგად, თვით ამერიკაში, მიმდინარეობდა ბიპევიორისტული პროგრამის საერთო დისკრედიტაციის პროცესი მისი რადიკალური ანტიმენტალიზმის გამო. საუკუნის მეორე ნახევრისათვის მან უკვე გამოხატული სახე მიიღო. ამას, გარკვეულ წილად, ხელი შეუწყო ევროპული ფსიქოლოგიის გავლენამ. სადაც ე.წ. ბიპევიორისტულმა რევოლუციამ გაცილებით მშვიდობიან ფორმაში ჩაიარა და სადაც ცნობიერება ბოლომდე არასოდეს განდევნილა ფსიქოლოგიიდან. ამ მხრივ განსაკუთრებული როლი ითამაშა გეშტალტფსიქოლოგიამ, რომლის ყველა წამყვანი ფიგურა, ოცდაათიანი

წლებიდან მოყოლებული, ამერიკაში მოღვაწეობდა. ამას უკვლოდ არ ჩაუვლია; მათმა მოწაფეებმა (პაიდერმა, ფესტინგერმა და სხვა), სოციალურ ფსიქოლოგიაში შექმნეს ახალი, ძლიერი მიმართულება, რომელსაც კონიტივიტური ორიენტაცია ეწოდა. მიუხედავად იმისა რომ ამ ორიენტაციაში გაერთიანებულ მოღვაწეს ტრადიციულად სოციალურ ფსიქოლოგიას აკეთვებენ, მათი ავტორები არ აიცილებენ თავს უთუოდ სოციალურ ფსიქოლოგიასთან. ალბათ მართებულია აზრი, რომლის თანახმადაც შე-მეცნებითი სტრუქტურებისა და ადამიანის კონიტიური ორგანიზაციის პრობლემა, ფართო გაგებით, ზოგადფსიქოლოგიურია; სოციალური ფსიქოლოგიისთვის მხოლოდ მისი ზოგიერთი ასპექტია საინტერესო (5). კონიტიური თავსებადობის თეორიები, რომლებიც ორმოცდაათიანი წლებიდან გამოჩნდნენ, კონიტივიზმის, როგორც ქვეყნის კონცეფციის კონკრეტულ სახეობებს წარმოადგენენ. თუმცა, ისიც გასათვალისწინებე-ლია, რომ აღნიშნული თეორიები, პირველ რიგში, სოციალურ ფსიქოლოგიურ მასალას ეფუძნება (49). ერთი სიტყვით, შეიძლება ითქვას, რომ ამ დროისთვის უკვე არსებობს ქვეყნის სოციალურ ფსიქოლოგიური თეორიის გარკვეული ვარიანტები, რომლებიც, უპირატესად, ევროთაშიმერისა და ლევინიისაგან მომდინარე ტრადიციის გავლენით შეიქმნა ამერიკაში.

რადგან კონიტიური ფსიქოლოგიის სათავეებზე ვსაუბრობთ, არ შეიძლება არ ვახსენოთ ჟან პიაჟეს გენეტიკური ფსიქოლოგია, რომელიც შემეცნებითი სტრუქტურე-ბის გენეზისის შეისწავლის. შინარის მიხედვით ჟენევის სკოლაში მომდინარე კვლევა კონიტიური ფსიქოლოგიაა, თუმცა მეთოდოლოგიური თვალსაზრისით, იგი საგრძნობ-ლად განსხვავდება ამერიკული კონიტივიზმისაგან და გაცილებით ადრეც დაიწყო (იხ. თავი მეშვიდე). თანამედროვე კონიტიური ფსიქოლოგიის ერთ-ერთი ფუძემდებე-ლი უ. ნაისურგი სინანულით აღნიშნავს, რომ პიაჟეს შრომებმა ნეობიპვეირიზმის ბატონობის დროს ვერ მოიპოვეს ფართო აღიარება. ეს მხოლოდ მას შერე მოხდა, რაც კონიტივიზმი წამყვანი მიმდინარეობად დამკვიდრდა ფსიქოლოგიაში. მან ხელახლა აღმოაჩინა და სათანადოდ შეაფასა პიაჟეს შემოქმედება.

ამრიგად, შეიძლება ითქვას, რომ გასული საუკუნის შუა ხანებში ფსიქოლოგიურ მეცნიერებაში ისეთი მდგომარეობა შეიქმნა, რომელიც სტიმულს აძლევდა ცნობიერე-ბის ფსიქოლოგიის ხელახალ აღორძინებას. მაგრამ კონიტიური ფსიქოლოგიის დაფუძნების და სწრაფი გაერცელების უშუალო ფაქტორი სხვა რამეა. იგი დაკავშირებულია კიბერნეტიკასთან და გამოთვლითი მანქანების შექმნასთან. როგორც ცნობილია, კიბერ-ნეტიკაში არსებობს დისციპლინათა სინთეზის ძლიერი ტენდენცია. 1948 წელს გამოსულ ნორბერტ ვინერის წიგნში "კიბერნეტიკა ანუ მართვა და კავშირი ცხოველსა და მანქანაში" გაღრმავებულია უკუკავშირების იდეა. რომელსაც მანამდეც ეძეოვდა ყურადღება ცოცხალი არსებების მიზანშეწონილი ქვეყის ახსნისას; მოცემულია, აგრეთვე, რთული სისტემების მართვის ზოგადი თეორია. კიბერნეტიკა ეყრდნობა იდეას, რომ მართვისა და ინფორმაციის გადამუშავების პროცესს ყოველგვარ რთულ სისტე-მაში — კომპიუტერშიც და ცოცხალ არსებაშიც — საერთო, ზოგად კანონზომიერებებს ემორჩილება. ბიპვეირისტული კრიზისით გზაანუკული ფსიქოლოგიისთვის ეს პრინციპები, ერთი შეხედვით, უადრესად პროდუქტიული და ევრისტიული ჩანდა. იხსნებოდა ახალი გზა მენტალური და, კერძოდ, კონიტიური პროცესების შემეცნებისკენ. გამოთ-ვლითი მანქანების მსგავსად, ადამიანის ფსიქიკაში ინფორმაცია აისახება, გაიშფოვება, ტრანსფორმირდება, კლასიფიცირდება, შეინახება, რეპროდუცირდება და გამოიყენება. ერთი სიტყვით, ხდება ინფორმაციის გადამუშავება. ბიპვეირიზმის მიერ ტაბუირებუ-ლი კონიტიური პროცესები (აღქმა, ყურადღება, მეხსიერება, წარმოსახვა, ამოცნობა,

ამოცანის გადაწყვეტა და სხვა) რეალური მოვლენების სტატუსს იძენენ, როგორც ინფორმაციის გადაბეჭდვის ერთიანი, რთული პროცესის სტადიები თუ ელემენტები. გამოთვლით მანქანასთან ანალოგია, ანუ, როგორც ამბობენ, კომპიუტერული მეტაფორა, საშუალებას იძლევა, რომ კოგნიტური პროცესები რეალურად იქნენ შესწავლილი და, შესაძლოა, გაგებულნიც. იქნება უზუსტეს გაზომვებზე დამყარებული ექსპერიმენტული მეთოდები; ახალი ცნებებით მდიდრდება ლექსიკონი, რომლითაც აღიწერება კოგნიტური ფუნქციონირების ელემენტები: ინფორმაცია, სისტემის შესავალი, გადაბეჭდვა, კოდირება, პროგრამა და ა.შ. მართალია თავიდანვე დადგა და ახლაც მწვავედ დგას საკითხი მანქანური და ფსიქიკური პროცესების სტრუქტურულ-ფუნქციონალური იგივეობის მართებულობის შესახებ. მაგრამ ეჭვი არავის ეპარება, რომ კომპიუტერთან ფსიქიკური პროცესების ანალოგიამ შეიძლება გარკვეული სარგებლობა მოუტანოს თანამედროვე ფსიქოლოგას (იხ. თავი მეთორმეტე).



1967 წელს გამოდის ულრიხ ნაისურის (1928) საპროგრამო წიგნი "კოგნიტური ფსიქოლოგია". ამ ნაშრომში კოგნიტური ან შეგენებითი აქტივობა განსაზღვრულია ისეთ ქმედებად, რომელიც ცოდნის ან ინფორმაციის მიღებას, ორგანიზაციასა და გამოყენებას უკავშირდება. კოგნიტური ფსიქოლოგიის ამოცანას იმის დახასიათება წარმოადგენს, თუ როგორ მოძრაობს ინფორმაციის ნაკადი სისტემაში (40). ამგვარი ინფორმაციული მიღვლა შეგენებითი ფსიქიკური პროცესების შესწავლის მიმართ ორ ძირითად დაშვებაზეა დამყარებული: 1) ფსიქიკაში, როგორც რთულ სისტემაში, ხდება ინფორმაციის ეტაპობრივი გადაბეჭდვა და 2) სისტემის მოცულობა და გამტარუნარიანობა შეზღუდულია; ამას უკავშირდება მოსაზრება ინფორმაციის გადაბეჭდვის პროცესების უწყვეტობის შესახებ.

პირველი დაშვების არსი შემდეგია: ინფორმაციის გადაბეჭდვის პროცესი მთელ რიგ ქვეპროცედურებს ან ეტაპებს გაივლის. ერთი ეტაპიდან მეორეზე გადასვლისას ინფორმაცია მნიშვნელოვან სახეცვლილებას განიცდის. ამის საილუსტაციოდ გამოდგება ცნობილი კოგნიტივისტის რობერტ კლაცკის შემდეგი მსჯელობა: გაეანალიზოთ, ამბობს იგი, უბრალო, ყოველდღიური ფაქტი — ადამიანი აჩერებს მანქანას წითელ შუქზე. ეს თითქოს მარტივი პროცესი სინამდვილეში შემდეგ ეტაპებად იყოფა: ჯერ ერთი, ჩვენი მხედველობითი სისტემა რეგისტრაციას უკეთებს წითელ სინათლეს; მეორე, ჩვენ ამოვიცნობთ მოცემულ მხედველობით გამიზიანებულს, როგორც იმას, რასაც სინამდვილეში წარმოადგენს ანუ, შუქნიშნის წითელ სინათლეს. აქ შემოდის მესხიერებაში არსებული ინფორმაცია იმის შესახებ, თუ როგორ გამოიყურება შუქნიშნის წითელი სიგნალი; მესამე, ჩვენ ვიყენებთ წესს, რომელიც აგრეთვე მესხიერებაშია შემონახული — "წითელ სიგნალზე მანქანის გაჩერება აუცილებელია". ცხადია, რომ პრინციპში, ეს პროცესი, შეიძლება უფრო მეტადაც დანაწევრდეს. მაგრამ, მთავარი სხვაა; კერძოდ ის, რომ აღწერილ ეტაპებზე პირველადმა ინფორმაციამ საგრძნობი გარდაქმნა განიცადა. უბრალო მხედველობითი შერჩევებიდან იგი გადაიქცა ამოცნობილ კატეგორიად (წითელი სიგნალის საგნობრივ აღქმად), რის შემდეგაც, იგი ისევ შეიცვალა და გადაიქცა გარკვეული წესის შესრულების პირობად. აქედან ჩანს, რომ პროცესის ყოველი ეტაპი ან დონე შეესაბამება სტიმულში ჩადებული ინფორმაციის გარკვეულ ფსიქიკურ მოცულობას. ერთი ეტაპიდან მეორეზე გადასვლისას იცვლება ინფორმაციის ფსიქიკური რეპრეზენტაციის სახე.

იგივე მაგალითი შეიძლება განხილულ იქნას სისტემის ინფორმაციული გამტარიანობისა და მოცულობის თვალსაზრისითაც. ყოველ ეტაპს ინფორმაციის გადაშუშვების გარკვეული ფარგლები გააჩნია. თუ შექნიშნის წითულ სინათლეს დაეშუშვებთ მოძრაობის მომწესრიგებელ პოლიციელს, რამდენიმე მოსირინეს და სასწრაფო დახმარების მანქანას, ერთეულთა რაოდენობამ შეიძლება გადაჭარბოს იმ საზღვარს, რომელშიც მხედველობით სისტემას შეუძლია სტიმულთა ერთდროული რეგისტრაცია. ზღბა რეგისტრის გადატერთვა, რასაც მთელი რიგი გართულებები შეიძლება მოყვეს. მაგალითად, ინფორმაციის ნაწილი არ შევიდეს სისტემაში; მოხდეს სტიმულური სიტუაციის სრულიად ახლებური კოდირება და მან სხვა სტიმულის სახე მიიღოს (სახიფათო სიტუაცია), ან კიდევ დაიწყოს ინფორმაციის უფრო სლექტური გადაშუშვება — მაგალითად, მთელი ყურადღება დაფიქსირდეს პოლიციელზე და სტრუქტურის დანარჩენი ელემენტები საერთოდ შეუმჩნეველი დარჩეს (18).

აღამიანის მიერ ინფორმაციის მიღებისა და გადაშუშვების უნარის შესლულულობის შესახებ შემეცნებითი პროცესების კლასიკურ ფსიქოლოგიაში ბვერი რამ იყო ცნობილი. არსებითად ამაზე მეტყველებენ ყურადღების მოცულობასთან და განაწილებასთან, მის რხვეადობასთან და მდგრადობასთან დაკავშირებული ფაქტები. კოგნიტურმა ფსიქოლოგიამ ამ ფენომენების ბვერად უფრო ღრმა, ზუსტი და მრავალმხრივი შესწავლა მოახერხა. ამისთვის შეიქმნა მრავალი ახალი, უფაქიზესი და უზუსტესი ლაბორატორიული მეთოდიკა. შემეცნების პროცესში მონაწილე მოვლენების უფრო დიფერენცირებული და მკაცრი აღწერა-დახასიათებისთვის შემოღებული იქნა ბვერი ახალი ტერმინი: მხედველობითი, ვერბალური, სივრცითი თუ სხვა კოდები, ანალოგობრივი და სივრცითი რეპრეზენტაციები, სხადასხვა რიგის იზომორფიზმები, სენსორული რეგისტრები, იკონიკური და ექოიტური მეხსიერება, მრავალგანზომილებიანი სივრცეები, შადლონები, სტრუქტურული აღწერები, სემანტიკური ბაღვები, მულტიკომპონენტური ფაქტორები და გოლოგრამებიც კი. მაგრამ, კოგნიტური ფსიქოლოგიის ერთერთი წამყვანი სპეციალისტის ს. ჯალმერის თქმით, ეს ტერმინოლოგიური სიჭარბე სასარგებლო არ აღმოჩნდა იმის გამო, რომ ტერმინებს შორის არსებული მიმართებები და განსხვავებები, უმრავლეს შემთხვევაში, ბოლომდე გასაგები არ არის. ეს კი შეუთავსებელია ცოდნის იმ დარგისათვის. რომელსაც ღრმად ესმის თავისი პრობლემები და სერიოზულად არის მიმართული მათ გადასაწყვეტად, დასკვნის იგი (44).

როგორც ეხედავთ, შეფასება საკმაოდ მკაცრია. მიუხედავად იმისა, რომ 70-90-იანი წლები უკვე კოგნიტივიზმის ტოტალური ბატონობის სურათს წარმოაჩინს, დღეს ამ მიმართულების მიღწევების შეფასება თვით მისი წარმომადგენლების მხრივაც საკმაოდ თავშეკავებულია. კომპიუტერული მიღგომის შემობთანამ თვალაპირველად მართლაც დიდი ენთუზიაზმი აღძრა. ახალი მეთოდების სიუხვემ, ცდების დაგვევებაში, წარმართებაში და მასალის დამუშავებაში გამოთვლების ტექნიკის გამოყენებამ, ინფორმაციულ-კომპიუტერულმა ცნებებმა და ანალოგიებმა პროგრესის მათრობელი განცდა გამოიწვია. განდა იმედი, რომ კოგნიტური ფსიქოლოგია დაძლევდა ყველა იმ სირთულეს, რომლებმაც, საბოლოო ჯამში, ჩიხში შეიყვანეს შემეცნებითი პროცესების შესწავლა კლასიკურ ფსიქოლოგიაში. მაგრამ, როგორც ჩანს, ეს ბოლოდინები გადაჭარბებული აღმოჩნდა; ფსიქოლოგიის ისტორიკოსების დასკვნით, ე.წ. კოგნიტური რვეოლუცია მთიი აღმოჩნდა (20). კვლევის მეთოდოლოგიაში კოგნიტური ფსიქოლოგიის დამკვიდრებას თვისობრივი ცვლილება არ მოყოლია. მან მართლაც მიაკვლია ტრადიციული ფსიქოლოგიის პრობლემების ბვერ ახალ ასპექტს, მაგრამ პარადიგმატული გადატრიალებისთვის ეს საქმარისი არ აღმოჩნდა. აუცილებელი იყო ამოსავალი მეთოდო-

ლოგიური მიდგომის კარდინალური შეცვლა. რაც, სამწუხაროდ, არ მოხდა. ნაისერი თავის შემავაძებელ წიგნში გულისტკივილით აღნიშნავს, რომ ინფორმაციის გადა-  
მუშავებასთან დაკავშირებული "თანამედროვე კვლევების საფუძვლადმდებარე პოსტუ-  
ლატები. ინტროსპექციაზე უარის თქმის მიუხედავად, განსაკვივრებლად მცირედ  
განსხვავდებიან XIX საუკუნის ინტროსპექტული ფსიქოლოგიის პოსტულატებისაგან"  
(23; 29).

ნაისერი საკმაოდ კრიტიკულია იმ მიმართულების მიმართ, რომლის ერთ-ერთ  
მთავარ ფიგურასაც თავად წარმოადგენს. ეს საკმაოდ იშვიათი მოვლენაა მეცნიერება-  
ში. მას არ აკმაყოფილებს ცოდნის ის დონე, რომელიც არსებობს მთლიანად შემეც-  
ნებითი პროცესების კვლევაში და, კერძოდ, მეხსიერების ფსიქოლოგიაში. ენახოთ,  
როგორია მეხსიერების შესწავლის ზოგიერთი ძირითადი შედეგი კოგნიტურ ფსიქო-  
ლოგიაში. აქ ინფორმაციის გადაამუშავების თანმიმდევრული ეტაპების სახით მეხ-  
სიერების სამი ბლოკი გამოიყოფა. პირველი ესაა ე.წ. *სენსორული* ან *კატეგორიამდე-  
ლი მეხსიერება*. ამ ეტაპზე ხდება ინფორმაციის შენახვა სტიმულის უშუალო  
აღბეჭდვის ფორმაში. იგი წარმოადგენს ზემოქმედი სიტუაციის მყისიერ და ზუსტ  
სურათს, რომელიც წამის მეთოდების განმავლობაში შემოინახება. ეს ხდება უპირატე-  
სად ვიზუალურ (იკონიკური მეხსიერება) ან აკუსტიკურ (ექვიტური მეხსიერება)  
ფორმაში. აღნიშნულ ეტაპზე ინფორმაციის გადაამუშავება არ მიმდინარეობს; მაგრამ ეს  
სენსორული ანაბეჭდი ქწნის "არჩეანის სივრცეს", საჭირო ინფორმაციის არასაჭირო-  
საგან გამოყოფის საშუალებას. ამრიგად, მეხსიერების ამ ფორმის ნიშნებია: სტიმულისა  
და მისი გამოსახულების სრული შესაბამისობა, ჭარბი ინფორმაციის არსებობა და  
არასილექტიურობა.

ინფორმაციის მწეზური გადამამუშავების შემდგომ ეტაპს *ხანმოკლე მეხსიერება*  
წარმოადგენს. ინფორმაციის შემონახვის დრო ამ შემთხვევაში 20-30 წამით შემო-  
იფარგლება. გარდა მეტი ხანგრძლიობისა, სენსორული მეხსიერებისაგან მას ისიც  
განასხვავებს, რომ აქ იწყება ინფორმაციის ინტერპრეტაცია, მისი მიკუთვნება სხვა-  
დასხვა კლასის კატეგორიებისადმი. ხანმოკლე მეხსიერების მოცულობა  $7 \pm 2$  ერთე-  
ულის ტოლია. გაცეკლებული შეხედულებით, მასში ინფორმაცია აკუსტიკურ ფორმა-  
შია კოდირებული (8)(18). თუმცა, თანამედროვე მონაცემებით, აქ ვიზუალური და  
სემანტიკური კოდებიც მონაწილეობენ. ამასთან, ვიზუალური კოდები დროში წინ  
უსწრებენ დანარჩენებს.

რაც შეეხება *ხანგრძლივ მეხსიერებას*, რომელიც ინფორმაციის მწეზური ორგა-  
ნიზაციის მესამე საფეხურს წარმოადგენს. აქ ინფორმაციის შემონახვა უპირატესად  
სემანტიკურ ფორმაში ხორციელდება. ინფორმაციის მოცულობა და შენახვის ხანგრ-  
ძლიობა პრაქტიკულად შეუზღუდავია. ხანგრძლივი მეხსიერება სხვადასხვა სისტემებს  
შეიცავს: ეპიზოდურს და სემანტიკურს, დეკლარაციულს და პროცედურულს. ეპიზო-  
დურ მეხსიერებაში მოცემულია ავტობიოგრაფიული ჩასიათის ინფორმაცია, სემან-  
ტიკურში – ცოდნა; თავის მხრივ, დეკლარაციულ მეხსიერებაში აღბეჭდილია ინფორ-  
მაცია იმის თაობაზე, თუ რას წარმოადგენს ესა თუ ის მოვლენა, ხოლო პროცე-  
დურულში – როგორ უნდა შესრულდეს ესა თუ ის მოქმედება. კოგნიტური ფსიქო-  
ლოგია ცდილობს გაარკვიოს, სად და როგორ ხდება ხანგრძლივ მეხსიერებაში  
ინფორმაციის შემოსვლა, ორგანიზაცია, ფიქსაცია და წაშლა. ამ კითხვებზე ამომ-  
წურავი მასუბი ჯერ-ჯერობით არ არსებობს. მეხსიერების ფუნქციონირების ყველა ამ  
მხარის დახასიათებისთვის სპეციალური მიკროთეორიებია შემუშავებული. რაც შე-  
ეხება ხანგრძლივი მეხსიერების საერთო მოდელს, მასში აუცილებლად უნდა იქნას

გათვალისწინებული ის გარემოება, რომ მეხსიერებაზე დაყრდნობით ადამიანს საშუალება აქვს უსასუხოს ყოველგვარ კითხვაზე, რომელიც წინასწარ არ იყო დაგეგმილი. ხანგრძლივი მეხსიერების ეს თავისებურება იმაზე მიუთითებს, რომ მოგონება წარსულში მომხდარის პასიური აღდგენის პროცესი კი არ არის, არამედ მნებური ამოცანის გადაწყვეტის აქტიური პროცესია. შემოსული ინფორმაციის "გაგება" ხანგრძლივ მეხსიერებაზე აგებული ქცევის აუცილებელი თვისებაა. ადამიანი დაუფიქრებლად ანალიზებს ინფორმაციას წინა გამოცდილებასთან შესატყვისობის თვალსაზრისით. ამიტომ მეხსიერება არ შეიძლება იყოს ფაქტების უწესრიგო თავყრილობა. ინფორმაციული ერთეულები ორგანიზირებული არიან ერთიან სისტემაში, სადაც ხდება ცნებების სწრაფი ურთიერთშედარება მათი მსგავსებისა და განსხვავების დასადგენად.

გამოთქმულია რამდენიმე ვარაუდი ინფორმაციის მნებური ორგანიზაციის ფსიქოლოგიური პრინციპებისა და მექანიზმების შესახებ. ერთ-ერთი მათგანია ასოციაცია. ნაჩვენებია, თუ როგორ ფუნქციონირებს შემოსული ინფორმაციის ამოცნობის მექანიზმი ხანგრძლივ მეხსიერებაში შენახულ ეტალონებთან მისი შედარების გზით. ფართოდ განიხილება გამოვრება, როგორც რეგულაციური პროცესი. შემონახვის მოვლენის შესწავლა და ანალიზი ორი კუთხით მიმდინარეობს: ფსიქონეფორმაციული და ნეიროფსიქოლოგიური. პირველ შემთხვევაში, ექსპერიმენტული მონაცემების საფუძველზე საკმაოდ რთული თეორიული მოდელები მუშავდება; მათში დეტალურად არის აღწერილი ის კონკრეტული სტრუქტურები, სადაც სემანტიკური ინფორმაციაა ორგანიზებული; ასეთია, მაგალითად, ე.წ. ქელის მოდელები (30). რაც შეეხება ნეიროფსიქოლოგიურ კვლევას, ის ძირითადად ადასტურებს, რომ მნებური ფუნქცია ტვინში საკმაოდ სტრუქტურირებულია: ხანმოკლე მეხსიერების ფუნქციონირებისას ტვინის ერთი უბანია აქტივირებული, ხოლო სემანტიკური გადაამუშავებისას – მეორე. იგივე სურათი მეორდება მეხსიერებიდან სხვადასხვა სახის ინფორმაციის ამოღებისას (15).

და ბოლოს, დავიწყების მოვლენის ასახუნლად კონკრეტულ ფსიქოლოგიაში ძირითადად ორი მექანიზმი განიხილება. ერთის მიხედვით, დავიწყება ხდება ინფორმაციის წაშლის გზით (პასიური ჩაქრობა), ხოლო მეორის მიხედვით მთავარ როლს თამაშობს ახალი მასალის შემოსვლა და ძველის განდევნა (ინტერფერენცია).

ყოველივე ამის მიუხედავად, ან, შესაძლოა, სწორედ ამიტომ, ნაისერი ასეთ დასკვნამდე მიდის: მეხსიერების ასწლიანმა შესწავლამ, ამბობს იგი, საკმაოდ შემატყუნებელი შედეგები მოგვცა. ჩვენ დავადგინეთ სანდო ემპირიული განზოგადოებები, მაგრამ მათი უმრავლესობა იმდენად აშკარაა, რომ ათი წლის ბავშვისთვისაცაა ცნობილი. მეხსიერების თანამედროვე მოდელები თითქოს უშეცდომონი არიან. მაგრამ ისინი იმდენად ცოტას ამბობენ მეხსიერების ყოველდღიური გამოყენების შესახებ, რომ საბოლოო ჯამში, იგივე ბედს იზიარებენ, რაც დასწავლის თეორიას ეწია (14). ერთი სიტყვით, კონკრეტული ფსიქოლოგიის მოდელები გეოლოგიურად ვალიდური არ არიან (ტერმინი ბრუნსვიკს და გიბსონს ეკუთვნის). ეს იმას ნიშნავს, რომ გარკვეული ხელოვნურობისა და ლაბორატორიულობის გამო, ისინი ვერ გამოხატავენ შემეცნებითი პროცესების ყოველდღიურ და ბუნებრივ ფუნქციონირებას. კონკრეტულად ფსიქოლოგიამ ვერ შექმნა შემეცნებითი პროცესების ერთიანი სურათი. სადღეისოდ არსებობს უამრავი ფაქტი და მინითორია, რომელთა გაერთიანება მწყობრ სისტემაში ვერ ხერხდება. შეიძლება ითქვას, რომ კონკრეტული მიდგომა, ადრეული მენტალისტური ფსიქოლოგიის მსგავსად, სერიოზულ სირთულეებს განიცდის მინაგანი ფსიქიკური პროცესების ადეკვატურ მეცნიერულ ენაზე წარმოდგენის საქმეში.

მაგრამ ნაისერის პრეტენზიები კოგნიტიური ფსიქოლოგიის მიმართ უფრო არსებითი და პრინციპული ხასიათისაა. ნაისერს არ აკმაყოფილებს ის გარემოება, რომ კოგნიტივიზმი რჩება მხოლოდ შემეცნების პროცესების ფსიქოლოგიად. ნამდვილმა ფსიქოლოგიამ უნდა დასვას და გადაჭრას უფრო ფუნდამენტური პრობლემები, რომლებიც ადამიანის ბუნებასთან და ქცევის დეტერმინაციასთან არის დაკავშირებული. ეს პრობლემები, ამბობს იგი, იძენდა მნიშვნელოვანია, რომ არ შეიძლება მათი მიტოვება ბიპევიორიზმისა და ფსიქოანალიზის ამარა. რამდენადაც ისინი ქცევისა და პიროვნების ზოგადფსიქოლოგიური თეორიებია, გამოდის, რომ კოგნიტურ ფსიქოლოგიასაც მსგავსი პრეტენზიები უნდა გააჩნდეს. როგორც ჩანს, ნაისერი მართლაც ასე ფიქრობს, ვინაიდან თავის საპროგრამო წიგნში კოგნიტური ფსიქოლოგიის საბოლოო ამოცანად იმას მიიჩნევს, რომ აჩვენოს ცოდნის როლი ადამიანის ქცევის დეტერმინაციაში. ამასთან უნდა აღინიშნოს, რომ მკითხველისთვის გაუგებარი რჩება, თუ როგორ აპირებს ავტორი ამ ამოცანის გადაწყვეტას, რადგანაც მთელი შრომა ფსიქიკაში ინფორმაციის გადაამუშავების პროცესებს ანუ შემეცნებით ფსიქოლოგიას ეძღვნება.

იბადება კითხვა, შეიძლება კი, საერთოდ, შემეცნების ფსიქოლოგიიდან, როგორც ზოგადი ფსიქოლოგიის ერთ-ერთი ნაწილიდან, მივიღოთ ზოგადფსიქოლოგიური მასშტაბის კონცეფცია? ცხადია, არ კმარა მხოლოდ იმის თქმა, რომ ქცევა ცოდნით არის განსაზღვრული (რასაც ნაისერი ამბობს კიდევ). კოგნიტურმა ფსიქოლოგიამ ზოგადფსიქოლოგიური თეორიის სახე რომ მიიღოს, აუცილებელია იმ კანონზომიერებების ჩვენება, თუ როგორ განსაზღვრავს რეალურად ცოდნა ადამიანის ქცევას. აქ კი ნაისერი და მისი ორიენტაციის ყველა მკვლევარი უძლურია რამდენადმე მნიშვნელოვანი და საინტერესო რამ თქვას, რადგან იგი, ფაქტობრივად, ამ პრობლემას არ შეისწავლის. მისი შესწავლის საგანი, ძველი ფსიქოლოგიის ენით რომ ვთქვათ, შემეცნებითი ფსიქიკური ფუნქციონია. აქ მოპოვებული ფაქტები და მათი ამხსნელი თეორიები კერძო, ანუ ე.წ. მცირე ფსიქოლოგიური თეორიებია; ისინი ეხებიან კონკრეტულ ფსიქიკურ პროცესებს (აქტმას, მეხსიერებას, აზროვნებას და, შესაძლოა, მათ კავშირებსაც), მაგრამ არა ადამიანის მთელ ქცევას, მის ყოველგვარ აქტივობას და, მითუმეტეს, პიროვნების ბუნებას. ის ზოგადი, არსებითი, ფუნდამენტური კანონზომიერებანი, რაც ყოველივე ამას უღვევს საფუძვლად, პრინციპულად ვერ მოთავსდება მცირე, კერძო თეორიის ჩარჩოებში.

ნაისერი, როგორც ჩანს, ამას არ აცნობიერებს; იგი ანვითარებს შემეცნების ფსიქოლოგიას და სურს, რომ მან გადაწყვიტოს ქცევისა და პიროვნების საკითხები. ამავე დროს აღსანიშნავია, რომ კოგნიტივიზმის ფარგლებში უკვე საკმაო ხანია არსებობს თეორიები, რომლებიც ყველა ნიშნის მიხედვით უნდა მივაკუთნოთ ქცევის მასშტაბურ კონცეფციებს. პირველ რიგში ეს ეხება კოგნიტური კონსისტენტობის ან კონგრუენტობის თეორიებს, რომლებიც, ორმოცდაათიან წლებში გამოჩნდნენ ამერიკულ სოციალურ ფსიქოლოგიაში და მასში კოგნიტივისტური ორიენტაცია დაამკვიდრეს. აღსანიშნავია აგრეთვე, ქცევის ზოგადი კონცეფცია, რომელიც გადმოცემულია ჯ. მილერის, ი. გალანტერის და კ. პრიბრამის 1960 წელს გამოქვეყნებულ კლასიკურ ნაშრომში "ქცევის გეგმები და სტრუქტურები". ეს თეორიები ძალიან განსხვავდება ერთმანეთისაგან, მაგრამ ერთი არსებითი გარემოება აერთიანებს: ისინი კოგნიტურ ფაქტორებზე დაფუძნებულ ზოგად ამხსნელ თეორიებს წარმოადგენენ. მათი ძირითადი ნიშანი ქცევის კოგნიტური, ცოდნისუფლები გაპირობებულობის მტკიცებაა. პირველ შემთხვევაში აქცენტი დეტერმინაციის დინამიკურ ასპექტზე ეთოდება, ხოლო მეორეში – რეგულაციურზე. დღეისათვის ნათელია, რომ ქცევის დეტერმინაციის ამ ასპექტების და-



შორება არ შეიძლება. ამიტომ, ქვეყნის თანამედროვე კონვინციისტური მოდელები-სთვის მათი გავრთიანების ტენდენციაა დამახასიათებელი; ამაზე ქვეით ვისაუბრებთ. ჯერ-ჯერობით კი საჭიროა საგანგებოდ აღინიშნოს შემდეგი გარემოება: კონვინციუზში ან კონვინტური ფსიქოლოგია, რომელიც თანამედროვე ფსიქოლოგიას ყველაზე გავრცელებულ და გავლენიან მიმდინარეობად შეიძლება ჩაითვალოს, ორი სახით არის წარმოდგენილი — ერთი, როგორც შემეცნებითი პროცესების შემსწავლელი დარგი, თავისი სპეციფიკური მეთოდოლოგიური, მეთოდური, ტერმინოლოგიური და კონცეპტუალური ასპექტებით (ჩვენი ანალიზის კონტექსტში მთავარი ისაა, რომ ყოველგვარი განზოგადება მოცემულ სფეროში კერძო ან მცირე თეორიის ფარგლებს არ სცილდება) და მეორე — კონვინციუზში. როგორც საერთო კონცეფცია ადამიანის ყოველგვარი აქტივობის შესახებ, ანუ როგორც დიდი ზოგადფსიქოლოგიური თეორია. სამწუხაროდ, სპეციალურ ლიტერატურაში კონვინტური ფსიქოლოგიის ანალიზისას ეს გარემოება სათანადოდ არ არის გააზრებული. როგორც წესი, მკვლევართა მხედველობის ველში კონვინციუზში მხოლოდ ერთი სახეობა, ერთი მხარე ექცევა და ანალიზიც ამით შემოიფარგლება.

კონვინციუზში, როგორც შემეცნების ფსიქოლოგიის ძალიან მოკლე და ზოგადი დახასიათების შემდეგ, ცოტა უფრო ფართოდ განვიხილოთ ქვეყნის ზოგიერთი კონვინციისტური კონცეფცია. დაიწყოთ უკვე ნახსენები კონვინციისტური ორიენტაციით სოციალურ ფსიქოლოგიაში. ზემოთ აღინიშნა, რომ იგი, არსებითად, ადამიანური ქვეყნის ზოგადი კონცეფციაა. მის საფუძვლს სწორედ ზოგადფსიქოლოგიური თეორია, სახელდობრ, გეშტალტფსიქოლოგია წარმოადგენს. სოციალურმა კონვინციისტებმა, რომელთა რიცხვს მიეკუთვნებიან ისეთი თვალსაზირო ავტორები, როგორცაა ჰაიდერი, ფესტინგერი, აბელსონი, როზენბერგი, არონსონი, ოსგუდი, ტანენბაუმი, აში, კრაი, კრაფცილი და სხვები, ათვისკეს გეშტალტფსიქოლოგიის ძირეული იდეები და ცნებები — იზომორფიუზში, ზატი, კარგი ფიგურის დომინირება, პრეგნანტობა და ა.შ. ზატიის ცნებასთან დაკავშირებული კონვინტური სტრუქტურების ორგანიზაციის იდეასთან ერთად, კონვინციუზში ყრდნობოდა მოტივაციის ცნებასაც, რაც ლევინის ველის თეორიის უშუალო გავლენით მოხდა. ლევინის მიერ შესწავილი ვალენტობა, კონფლიქტი, დასრულებულობისკენ სწრაფვა და დამახულობა ქვეყნითი კონვინციუზში, კერძოდ კი ე.წ. კონვინტური თავსებადობის, როგორც მოტივაციური თეორიების, საყრდენ წერტილად იქცა. მხოლოდ ცოდნა, ინფორმაცია არ წარმოადგენს საკმარის ფაქტორს სოციალური ქვეყნის გასაგებად. ყველა ქვეყნის მსგავსად, სოციალურ ქვეყნასაც ინიციატია, აღებრა ესაჭიროება. ასეთი მოტივაციური ფაქტორი კი კონვინტურ სფეროში აღმოცენებული პროცესის შედეგს წარმოადგენს. ამდენად, მოტივაციური ფაქტორი მეორად, კონვინტური სფეროდან გამომდინარე ქვეყნის დეტერმინანტად გვევლინება (36).

სოციალურფსიქოლოგიური კონვინციუზში არ ამოიწურება კონვინტური თავსებადობის თეორიებით, მაგრამ, არსებითად, სწორედ ისინი განსაზღვრავენ მის სახეს. კონვინტური თავსებადობის რამდენიმე თეორიული მოდელი არსებობს. მათ შორის გამოყოფენ ჰაიდერის, ნიუკომის, ოსგუდ-ტანენბაუმის და ფესტინგერის თეორიებს. როგორც საერთოდ კონვინციისტური თვალსაზრისისთვის, ისე მათთვისაც ძირეულია თეზისი კონვინციის, შემეცნებითი პროცესებისა და სტრუქტურების პრიორიტეტის შესახებ ქვეყნის (სახელდობრ კი სოციალური ქვეყნის) დეტერმინაციაში. ბიპევიორიუზში სანაწინააღმდეგოდ, გამოთქმულია რწმენა, რომ ქვეყნა, საბოლოო ჯამში, ადამიანის შინაგანი სამყაროდან მომდინარეობს და მის ორგანიზაციას შემეცნებითი პროცესი ახორციელებს. გამოცდილების ორგანიზაციის შედეგად წარმოიქმნება სხვადასხვა

სახის იდეები, რწმენები, მოლოდინები, განწყობები. ისინი სოციალური ქცევის რეგულატორებს წარმოადგენენ. ქცევა ხატების, წარმოდგენების, ცნებების, ე.ი. განსხვავებული კოგნიტურ-შენატალური მოუღენების ორგანიზაციის შედეგია.

თავსებადობის თეორიებისთვის სპეციფიკურია შემდეგი იდეა: ყოველგვარი კოგნიტური სტრუქტურა თავისი ბუნებით ისეთია, რომ უნდა იმყოფებოდეს ბალანსურ, პარძონიულ, გაწონასწორებულ მდგომარეობაში. ამგვარი მდგომარეობის ყოველგვარი დარღვევა აღძრავს საწყისი ანუ ოპტიმალური მდგომარეობის აღდგენის ტენდენციას. ადამიანის ქცევა მიმართულია იმაზე, რომ მისი კოგნიტური სტრუქტურები მაქსიმალურად იყვნენ გაწონასწორებული. თავსებადობის ამ ძირითად იდეაზე დაყრდნობით, დროის საკმად მცარე შუალედში, 50-60-იან წლებში, რამდენიმე თეორიული მოდელი შეიქმნა. მათ ეწოდათ ბალანსის, კონგრუენტობის, სიმეტრიისა და დისონანსის თეორიები. ეს უკანასკნელი ყველაზე მეტი პოპულარობით სარგებლობს და, ამიტომ, სწორედ მის ძირითად დებულებებზე შეაჩერებთ ყურადღებას.

წარმოადგენს რა თავსებადობის თეორიების სახეობას, ლეონ ფესტინგერის (1919-1989) კოგნიტური დისონანსის თეორია ამოდის იმ დებულებიდან, რომ კოგნიტური ელემენტები მიისწრაფიან იყვნენ თავსებად და კონსისტენტურ მიმართებაში ერთმანეთთან. არათავსებადი ანუ დისონანსური მდგომარეობა უსიამოვნოა და იწვევს მისგან თავის დაღწევის ტენდენციას. დისონანსის რედუქცია შეიძლება მოხდეს ცნობიერებაში კონსონანტური ელემენტების გაზრდის (დამატების) ან თვით დისონანსში მყოფი ელემენტების შეცვლის გზით, რათა ისინი უფრო თავსებადი გახდნენ. ფესტინგერს მოჰყავს მაგალითი, რომელიც მრავალი ავტორის მიერ გამოიყენებინა გამოცოტა არ იყოს, "გაცედა". მაგრამ კვლავაც საკმაოდ დამაჯერებელია და ამ თეორიის დედაბრის თვალსაჩინო ილუსტრაციას წარმოადგენს. თუ მწველმა ადამიანმა იცის, რომ მოწვევა მანუა ან, უფრო კონკრეტულად, იწვევს კიბოს, იგი იმყოფება დისონანსის მდგომარეობაში. ერთი კოგნიტური ელემენტი — "მე ვეწვევი" შეუთავსებელია მეორესთან — "მოწვევა იწვევს კიბოს". ნათელია, რომ ამ დისონანსის მოხსნის ყველაზე ეფექტური საშუალება მოწვევაზე ხელის აღებაა. მაგრამ, ისიც ცნობილია, რაოდენ ძნელია ამის გაკეთება. ამიტომ ადამიანი, უმეტეს წილად, ამჯობინებს ზემოქმედება მოახდინოს მეორე კოგნიტურ ელემენტზე. საამისოდ ბევრი გზა არსებობს: 1) შეიძლება შევასუსტოთ მოწვევასა და დაჟავებას შორის არსებული კავშირი (მონაცემების უძრავლელობა მიღებულია კლინიკაში, ექსპერიმენტულად; შესაბამისად, არ გამოხატავს რეალურ მდგომარეობას); 2) შესაძლებელია საკუთარი თავის ასოცირება სხვა მწვევლებთან (ბაბუაჩემი ბავშვობიდან ეწეოდა და ასი წელი იცოცხლა); 3) შეიძლება დაირწმუნო თავი, რომ ფილტრი ბევრად ამცირებს სიგარეტის მავნებლობას; 4) შესაძლოა გაზარდო მოწვევის პედონისტური ღირებულება (უმჯობესია კაცმა შედარებით ზანმოკლე, მაგრამ სიამოვნებით აღსავსე სიცოცხლე განვლოს); 5) შეიძლება ისიც კი იფიქრო, რომ მოწვევაზე უარის თქმა გასუქებას გამოიწვევს, რაც ასევე მანუა ჯანმრთელობისთვის. ამ სიის გაგრძელება კიდევ შეიძლება. ჩვენი ცხოვრება სავსეა ასეთი მაგალითებით. ჩვენი ფსიქიკა მართლაც ამდაგვარად მუშაობს, რაც გარკვეულ "ყოფითი დამარწმუნებლობას" მატებს ფესტინგერის შეხედულებას. ყოველ შემთხვევაში, იგი ბევრად უფრო ეკოლოგიურად ვალიდურია, ვიდრე იგივე ნაისერის კოგნიტური ფსიქოლოგია. თანაც, ამის გამო სულაც არ მცირდება ფესტინგერის თეორიის მეცნიერული სიმკაცრე და სიზუსტე. კოგნიტური დისონანსის



თორია აგებულა საფუძვლიან მეცნიერულ დებულებებზე და განტკიცებულია მრავალფეროვანი და სარწმუნო ექსპერიმენტული მასალით.

კოგნიტური დისონანსის, როგორც ქცევის თეორიის სულისკვეთებას კარგად გამოხატავს შემდეგი ნაწყვეტი ფესტინგერის ერთ-ერთი მთავარი შრომიდან: "დისონანსი, ანუ წინააღმდეგობრივი ურთიერთობის არსებობა კოგნიციებს შორის, თავის თავად წარმოადგენს მოტივაციურ ფაქტორს. "კოგნიციის" ტერმინის ქვეშ შე ვუვლისხმობ ყოველგვარ ცოდნას, თვალსაზრისს ან რწმენას, რომელიც ეხება გარემოცვას ან ვინმეს ქცევას. კოგნიტური დისონანსი შეიძლება განხილულ იქნას, როგორც საწყისი პირობა, რომელიც იწვევს დისონანსის შემცირებაზე მიმართულ აქტიუობას, ისევე, როგორც შიმშილს მივყავართ შიმშილის დაკმაყოფილებაზე მიმართული ქცევისკენ. ეს მოტივაცია ძალიან განსხვავდება იმისაგან, რასთანაც ჩვეულებრივ საჭე აქვთ ფსიქოლოგებს, მაგრამ, მიუხედავად ამისა, იგი არაჩვეულებრივად ძლიერი აღმძვრელი ფაქტორია" (37; 3).

ახლა საჭიროა განისაზღვროს ძირითადი ტერმინები. კოგნიტური დისონანსი აღმოცენდება კოგნიტურ ელემენტებს შორის. კოგნიტურ ელემენტებს მიეკუთვნება ის ცოდნა, რომელიც ადამიანს აქვს თავისი თავის, თავისი ქცევისა და თავისი გარემოცვის შესახებ. მაშასადამე, კოგნიტური ელემენტი ცოდნაა, ცოდნა ძალიან ფართო გაგებით, ვინაიდან ამ ტერმინით ისეთი მოვლენებიც აღინიშნება, რომლებიც, თითქოს, არ წარმოადგენენ ცოდნას. მაგალითად, უნდა ჩათვალოს თუ არა თვალსაზრისი ცოდნად? ფესტინგერი ასე მსჯელობს: ადამიანი არ გაიზიარებს თვალსაზრისს, სანამ არ ირწმუნებს მის ჭეშმარიტებას; ამიტომ, ფსიქოლოგიურად, თვალსაზრისი არ განსხვავდება ცოდნისაგან. იგივე ითქმის რწმენის, ღირებულებისა და სოციალური განწყობების მიმართ. ისინი, ცხადია, განსხვავდებიან ერთმანეთისაგან, მაგრამ, ძირითადი განსაზღვრების თანახმად, ყველა მათგანი კოგნიციას წარმოადგენს და მათ შორის შეიძლება კონსონანსური და დისონანსური ურთიერთობები დამყარდეს. კოგნიტურ ელემენტებს შორის შესაძლებელია არარელევანტური მიმართებაც არსებობდეს. ამ შემთხვევაში მათ, უბრალოდ, არაფერი აქვთ საერთო ერთმანეთთან.

განსაზღვრების თანახმად, ორი ელემენტი დისონანსურ ურთიერთობაში იმყოფება, თუ ერთი ელემენტის უარყოფა გამომდინარეობს მეორიდან. ანუ ფორმალურად, X და Y დისონანსურები არიან, თუ ის, რაც X-ის უარყოფაა გამომდინარეობს Y-დან. ფესტინგერი გამოყოფს დისონანსის გამოშწვევ ოთხი სახის ეთარებას: 1) ლოგიკური შეუთავსებლობა; 2) შეუთავსებლობა კულტურულ ნორმებთან; 3) მოცემული კოგნიტური ელემენტის შეუთავსებლობა კონიციათა უფრო ფართო სისტემასთან; 4) შეუთავსებლობა წარსულ გამოცდილებასთან. შესაძლებელია თითოეული მათგანის ილუსტრაცია ყოფილ მაგალითებზე. 1) დავეშვათ ადამიანს სჯერა, რომ ყველა ადამიანი მოკვდავია და, იმავედროულად, სჯერა იმისიც, რომ იგი, როგორც ადამიანი, იცხოვრებს მუდამ. აქ ერთი კოგნიცია ლოგიკური თვალსაზრისით მეორეს გამორიცხავს; 2) თუ ადამიანს ოფიციალურ ბანკეტზე ხელიდან უსხლტება ქათმის ნაჭერი, იმის ცოდნა, თუ რა ემართება, დისონანსშია იმასთან, რაც მან იცის ოფიციალური სადილის ეტიკეტის შესახებ. სხვა კულტურაში ეს კოგნიციები შეიძლება სულაც არ იყვნენ დისონანსური; 3) თუ ადამიანი, რომელიც თავს ყოველთვის დემოკრატიული პარტიის მომხრედ თვლიდა, მაგრამ კონკრეტულ არჩევნებში ხმას რესპუბლიკელთა კანდიდატს აძლევს, დისონანსს უნდა განიცდიდეს; 4) თუ ადამიანი წვიმის ქვეშ დგას და არ სველდება, ეს ორი კონიცია დისონანსურ ურთიერთობაში იქნება, რადგან მან გამოცდილებით იცის, რომ წვიმა ასველებს ადამიანს. მაგრამ, თუ ისეთ კაცს წარმოვიდგენთ, რომელსაც

წვიმა საეროდ არ უნახავს. მას დისონანსი არ შეექმნება.

ასე წარმოიქმნება დისონანსი, რომელიც, თავის მხრივ, წარმოშობს მისი შემოცინების ან სრული მოსპობის ტენდენციას. ფსიქოლოგიურად ამას პრინციპული მნიშვნელობა აქვს, რადგან დისონანსი სწორედ ამიტომ გვევლინება აქტივობის მოტივატიურ ფაქტორად. ამასთან არის დაკავშირებული შემდგომი დებულებაც – დისონანსის შემციობის მისწრაფება დისონანსის სიდიდის ფუნქციას წარმოადგენს. თავად დისონანსის სიდიდე კი დამოკიდებულია კოგნიტური ელემენტების სუბიექტურ მნიშვნელობაზე, ღირებულებაზე. ფესტინგერის თეორიაში განხილულია დისონანსის შემციობის ან მოხსნის რამდენიმე ხერხი, რომლებსაც, ჩვეულებრივ, მიმართავენ ადამიანები. ესენია: ა) ქცევითი კოგნიტური ელემენტების შეცვლა. თუ, ვთქვათ, წინააღმდეგობაში მოვიდა გარემოსა და ქცევის შესატყვისი კოგნიციები, ყველაზე უბრალო და ეფექტური გამოსავალი თვით ქცევისა და მასთან დაკავშირებული კოგნიციის შეცვლაა. მაგალითად, თუ მავანი წავიდა პიკნიკზე და დაინახა, რომ გაწვიმდა, მას შეუძლია სახლში დაბრუნდეს. ადამიანების ნაწილი თავს ანებებს მოწვევას, როცა მიხვდება, რომ ეს ენებს მის ჯანმრთელობას; ბ) ქცევითი კოგნიციის შეცვლის მსგავსად, შესაძლებელია გარემოსთან დაკავშირებული კოგნიციის შეცვლა, თუმცა ეს გაცილებით უფრო რთული საქმეა; გ) როცა შეუძლებელია რომელიმე დისონანსური ელემენტის შეცვლა, დისონანსის შემციობა ხდება ახალი კოგნიტური ელემენტების დამატებით. თუ ადამიანი თავს ვერ ანებებს მოწვევას, მას საშუალება აქვს შეამციროს დისონანსი ახალი კონსონანსური ელემენტების შემოყვანის გზით. ოგი სელექტიური ხდება ინფორმაციის მიმართ; აქტიურად ეძებს კონსონანსურ ცოდნას და ერიდება დისონანსურ ინფორმაციას. ხალისით ეცნობა მასალებს, სადაც მოცემულია იმ შეხედულების კრიტიკა, რომ მოწვევა მიუხედავად და, პირიქით, გადაჭარბებულად კრიტიკულია ან სულაც გაურბის იმ მასალებს კითხვას, სადაც საპირისპირო მტკიცდება.

ფესტინგერის კოგნიტური დისონანსის თეორია ფრიალ სარწმუნო ფაქტოლოგიას ეფუძნება და დებულებების მწყობრ სისტემას ქმნის. ის ნათელი და მარტივია. ე. არონსონის აზრით, კოგნიტური დისონანსის თეორიის სიმარტივე ერთდროულად მისი ძალაც არის და სისუსტეც. საქმე ისაა, რომ თეორიის ბირთვის შემადგენელი საკმაოდ ნათელი პიპოთეზების მიუხედავად, მათზე დაყრდნობით შეუძლებელია დისონანსის არსებობის უტყუარი დადასტურება ყველა სიტუაციაში; იგულისხმება ე.წ. არაცხადი დისონანსური სიტუაციები. ამ სირთულის მიზეზს არონსონი თვით არათავსებადობის ანუ დისონანსის განმარტებაში ხედავს. საქმე რომ მხოლოდ ლოგიკურ არათავსებადობას ეხებოდეს, დისონანსური სიტუაციების დადასტურება შედარებით გაადვილებოდა. მაგრამ შეიძლება თუ არა ყველა სიტუაციის ინტერპრეტაცია ფორმულით – “არა X გამომდინარეობს Y-დან”. რას ნიშნავს გამომდინარეობს არა ლოგიკის, არამედ ფსიქოლოგიის თვალსაზრისით? მაგალითად, გამოიწვევს თუ არა დისონანსის იმის ცოდნა, რომ ჩემი საყვარელი მწერალი თავის ცოლს სცემს? თავისთავად ცნებები “ცოლის ცემა” და “საყვარელი მწერალი” არ არიან არათავსებადნი. ასეთებდა ისინი იქცევიან მაშინ, თუ მე ვგულისხმობ, რომ დიდი ადამიანი უნდა იყოს ბრძენი, გულსისხმიერი, თანამგრძნობი და ა.შ. ასეთი პიროვნებები კი ცოლებს არ სცემენ. მაგრამ, ეს ჩემი პირადი შეფასება იქნება. ეს სიტუაცია არც ლოგიკური შეუსაბამობაა, არც კულტურული ნორმების აშკარა დარღვევა და არც დისონანსის გამოწვევი სხვა ვითარება. მაშასადამე, ისეთი სიტუაციების ცოდნა, რომელშიც დისონანსი შეიძლება წარმოიქმნეს, ყოველთვის არ არის საკმარისი დისონანსის რეალური აღმოცენების პროგნოზირებისთვის (6). ფესტინგერის მოდელზე დაყრდნო-

ბოი ძეგლს იმის პროგნოზირასაც, თუ კონკრეტულ შემთხვევაში დისონანსი რელიქტის რამდენი სტრატეგია იქნება გამოცდებული. ამის წინა წარმოდგენას ამ გარემოება ართულებს, რომ ინდივიდები საკმაოდ განსხვავდნენ ერთმანეთსა და შეუთავსებლობის მიმართ მგრძობილნი. მისი აღიზარის და ატანის შესაძლებლობით. ეს დამოკიდებულია ინდივიდის თვითგანსჯის სეკულარულ კონტროლს მიმართ ანალიზის უნარზე და პიროვნულ (კლდეზე) რომელიც განსაზღვრავს რეგორს სიტუაციის დისონანსურობის განცდას. ისე დისონანსს დატყობის ვნების გამოცეხებას. ეს მომენტები ფესტივების თეორიაში არ არის კავალისწინებულ (26). იგივე თქმის ინდივიდის სიტუაციაში ევოლუციონის დონეზეც. ანუ ისე, თუ რამდენად იღებს იგი მასუხისმგებლობის მოცემულ ვარიანტზე და მისი დონე შედეგებზე. სპეციალურმა გამოკვლევებმა გამოავლინა, რომ მასუხისმგებლობის ფუნქტორი მნიშვნელოვნად განაპირობებს ამის, იარსებებს თუ არა კონკრეტულ ვარიანტებს შორის დისონანსური ან კონსონანსური ურთიერთობის (47). დისონანსის წარმოქმნის პირობებთან დაკავშირებით დ. მაკლელანდი გამოიკვამ მისიზარის, რომ დისონანსის, როგორც გარიდების ტენდენციის შეცველ უსამსჯო მკვლევარის ადვილი აქვს მხოლოდ მაშინ თუ კონკრეტულ ელემენტებს შორის დიდი განსხვავება არა განსულა სასიამოვნოც არის. ს. მდი უფრო შორს მდის და ატყვევებს, რომ კონკრეტური დისონანსი, ზოგადად, სასიამოვნო და სასურველია ამ დონეზე. რაც აუცილებელია ფსიქიკის აქტივაციის ჩვეული დონის შესანარჩუნებლად. აღიზარის მისწრაფიან მრავალფეროვნებისკენ, ცვალებადობისკენ, სიახლისკენ. ეს დისონანსისკენ ვინაიდან სიახლეს და მოულოდნელობაც გულისხმობს განსხვავს არსებულ წარმოდგენა-მოდელისა და აღქმულ სიტუაციას შორის (21).

აღნიშნული შენიშვნები კერძო ხასიათისა და უმთავრესად, ფსიქოლოგის თეორიას ეხება. ამასთან ერთად საჭიროა გამოითქვას ზოგიერთი კონკრეტული მისაზრება მთელი ამ მიმდინარეობის მიმართ. საქმე ისაა, რომ თავისებურად ვერა თეორია ჰომეოსტაზის პრინციპზე დაფუძნებულ კონცეფციას წარმოადგენს მართლაც მისი ლაპარაკია არა ფიზიოლოგიური, არამედ კონკრეტური წონასწორობის აღდგენაზე. მაგრამ ზოგადი ხასიათის კრიტიკული შეფასება, რომელიც საკმაოდ ჰომეოსტატურ პრინციპს ეხება, მართებულია ამ მიმდინარეობის მიმართაც. როგორც ზემოთ ვნახეთ, პერსონოლოგიური და პუმანისტური ფსიქოლოგიის წარმომადგენლებმა (ოლპორტი, მასლოუ, გოლდშტაინი) ნათლად აჩვენეს, რომ პიროვნება მოქმედებს არა მხოლოდ წონასწორობის აღდგენის, არამედ პირიქით, დაძაბულობის ვაზრდის მიზნით.

ერთი უნდა ითქვას. არ შეიძლება შეიქმნას ქცევის ზოგადი თეორია მხოლოდ კონკრეტურ ცვლადებზე დაყრდნობით. ასევე ფიქრობენ შემდგომი მართის კონკრეტის-ტები, როცა აღნიშნავენ, რომ კონკრეტური დისონანსი, როგორც საზოგადოდ ყოველგვარი განსხვავება (თუნდაც მოტივაციურად გაგებულ ელემენტებს შორის), არ არის ადამიანის დინამიზმის მასაზროლებელი წყარო. ეს გარემოება კარგად გააცნობიერა კონკრეტური ორიენტაციის ზოგიერთმა თანამედროვე მკვლევარმა და მთელი ინტერესი იმაზე მიმართა, რომ მოენახა მოტივაციური დინამიზმის პირველწყარო და მისი კონკრეტური ვადამუშაების მექანიზმები. ამ საკითხზე მოვეიანებით დაწერილებით ვისაუბრებთ. ახლა კი მოკლედ განვიხილოთ ქცევის კონკრეტის-ტური თეორიის მეორე კლასიკური ვარიანტი, რომელიც 1960 წელს ჯორჯ მელფრმა (1920), თვეინ



გიორგი მელფრმა

გალასტრემა (1924) და კარლ პრიორაძე (1919) ჩამოყალიბებს თავის საექტაო წიგნში "ქვეის გვერები და სტრუქტურები".



ნახიდ პალაშვილი

ამ წიგნმა იმთავითვე უდიდესი რეზონანსი გამოიწვია. მასში ჩამოყალიბებული მოდელი დიდი ხნის განმავლობაში ქვეის ერთ-ერთ ყველაზე პოპულარულ კონცეფციად რჩებოდა. ის, ფაქტობრივად, წყნაცვლა ნეობიქვიორისტულ თეორიებს. ფსიქოლოგიის ისტორიკოსები მას ზოგჯერ კონგნიტურ ბიქვიორიზმსაც უწოდებენ (16). თუმცა ამგვარი კვალიფიკაცია არ უნდა იყოს მართებული, რადგან მოდელი კონგნიტივიზმის აშკარა ნიშნებს ატარებს. ეს ავტორთა მიერ დასახული მთავარი მიზნინდანაც ჩანს: გარკვეულ იქნას, თუ როგორ შეიძლება შეივსოს ვაკუუმი შემეცნებასა და ქვევას შორის. ცხადია, რომ ასეთი მიზანი ბიქვიორისტული აზროვნების ყოველგვარი გამოყვინებისთვის უცხოა.

მოცემულ თეორიულ მოდელში ცნობიერების (შემეცნებითი სტრუქტურების) ორი ერთეული გამოიყოფა – გეგმა და ხატი. სწორედ მათი ურთიერთობის შედეგად წარმოიქმნება ის მოვლენა, რომელსაც ქვევა ეწოდება. პრობლემა, თუ როგორ აღმოცენდება ქვევა გეგმიდან და ხატიდან, წითელ ზოლად გასდევს მთელ შრომას. "გეგმა ეს არის ორგანიზმში მიზნინარე იერარქიული სტრუქტურის მქონე ყოველგვარი პროცესი, რომელსაც უნარი შესწევს გააკონტროლოს ოპერაციების რაიმე თანმიმდევრობის წესრიგი" (22; 30). როგორც ჭეშმარიტი კონგნიტივისტები, ავტორები სრულიად ლიბალურები არიან კომპიუტერული მეტაფორის მიმართ. მათთვის ანალოგია კომპიუტერსა და ცოცხალ არსებებს (ადამიანს) შორის საუკებით მისაღებია და სასურველიც. ისინი პირდაპირ ამბობენ, რომ ორგანიზმისთვის გეგმა ის არის, რაც პროგრამა გამოთვლითი მანქანისთვის და რომ გეგმა ყველგან შეიძლება შეიცვალოს ტერმინით პროგრამა. ამრიგად, ცნობიერება გეგმის მეშვეობით ალგორითმულ ფუნქციას ასრულებს (ოპერაციათა თანმიმდევრობის კონტროლი). ამასთან ერთად, ცნობიერებას ქვევასთან მიმართებაში ინფორმაციული ასპექტიც გააჩნია. ეს ასპექტი ხატის ცნებაშია ფიქსირებული. "ხატი – ესაა ორგანიზმის მიერ დაგროვილი და ორგანიზებული მთელი ცოდნა საკუთარი თავისა და იმ სამყაროს შესახებ, რომელშიც იგი არსებობს" (22; 32). ხატი არ წარმოადგენს მხოლოდ "სურათებს". ის შეიცავს ყველაფერს, რაც ორგანიზმმა შეიძინა – შეფასებებს, ცნებებსა და დამოკიდებულებებს, რომლებიც მან ცხოვრების განმავლობაში გამოიმუშავა და ა.შ.

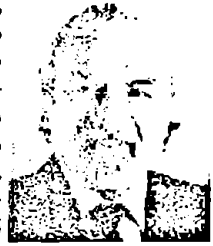

კარლ პრიორაძე

მოუხედავად ცნობიერების მოვლენების ამგვარი დაყოფისა, ავტორების აზრით, არ შეიძლება ცალსახად ითქვას, შედის თუ არა ესა თუ ის პროცესი მხოლოდ გეგმაში ან მხოლოდ ხატში. საჭე ისაა, რომ შესაძლებელია გეგმის დასწავლა და, ამით მისი ხატის ნაწილად ქვევა. ცნობიერების, კონგნიციის ეს ერთეულები, როგორც წესი, მჭიდროდ ურთიერთობენ; უფრო მეტიც, ისინი გულისხმობენ ერთმანეთს. გეგმები ხატის ელემენტს შეიცავენ, რადგან იმის რწმენა, რომ ადამიანს შეუძლია მოცემული გეგმების შესრულება, მისი საკუთარი თავის შესახებ ხატის ნაწილს წარმოადგენს. საზოგადოდ, ცოდნის გარეშე გეგმა ვერ შეიქმნება და ვერ შეასრულებს თავის რეგულაციურ ფუნქციას. გარდა ამისა, ხატის შეცვლა შესაძლებელია მხოლოდ ინფორმაციის შეგროვებასთან და გადაამუშავებასთან დაკავშირებული გეგმების შეს-

რულების გზით; თავის მხრივ, გვემეტიც მხოლოდ ხატებში მოცემული ინფორმაციის შეშვებით იცვლებიან.

ქცევის აღწერა-დახასიათება მისი სტრუქტურის დადგენას გულისხმობს. ამისთვის კი საჭიროა გამოიყოს ანალიზის ერთეული, ის ელემენტარული პროცესი, რომელიც ათელის წერტილად გამოდგება. ასეთ ერთეულად მიჩნეულია უკუკავშირის პრინციპზე დაფუძნებული ელემენტარული აქტი, რომელიც T-O-T-E სიმბოლოთია აღნიშნული; T (test) – ცდა, O (operate) – ოპერაცია, E (exit) – გამოსავალი. აქტივობის ეს ელემენტარული ერთეული შემდეგი სქემით აღიწერება:

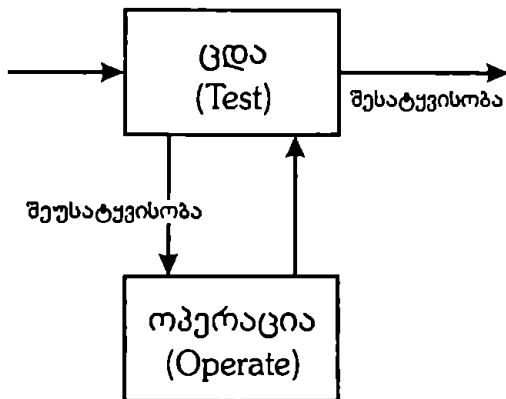

ყოველგვარი აქტივობა აღიქრება რეალურ და სასურველ ქცევას შორის არსებული შეუსატყვისობით. პირველი ტესტი ამ შეუსატყვისობას ავლენს. ოპერაცია მიმართულია შეუსატყვისობის (განსვლის) აღმოსაფხვრელად. ოპერაციამ უნდა შეცვალოს სიტუაცია. მოხდა თუ არა ეს და, თუ მოხდა, რამდენად წარმატებულად. ამას შემდგომი შემოწმება (ტესტირება) გამოავლენს. თუ შეუსატყვისობა კელაუ არსებობს, ოპერაცია ხელმეორედ შესრულდება და ასე გაგრძელდება მანამ, სანამ ტესტირება შესატყვისობას არ დაადასტურებს. ამდენად, არსებობს უკუკავშირი მოქმედების რეზულტატსა და ტესტირების (აპრობირების) ფაზას შორის. მთელი სქემის საკვანძო მომენტი სწორედ ესაა. მოცემულ თეორიულ მოდელში ქცევის ანალიზის ერთეულის განხილვა ე.წ. კიბერნეტიკული ჰიპოთეზის საფუძველზე სწარმოებს. ამ ჰიპოთეზის თანახმად, კომპიუტერული თუ ნერვული სისტემის აგების ძირითად ელემენტს უკუკავშირის რეალი წარმოადგენს.

ამკარად ელინდება თეორიის კომპიუტერული სულისკვეთება იმ საკითხის განხილვის დროსაც, თუ რა გადადის ერთი ბლოკიდან მეორეში სქემაში აღნიშნული ისრების მეშვეობით. პასუხის სამი შესაძლო ვარიანტიდან – ენერგია, ინფორმაცია, რეგულაცია – ავტორები უკანასკნელს ირჩევენ, ვინაიდან ის უფრო ეთანხმება გამოთვლითი მანქანის მოქმედებაზე არსებულ წარმოდგენებს. ისრები მხოლოდ თანმიმდევრობას გამოხატავენ. მანქანაშიც ოპერაციათა რეგულაცია მის პროგრამაში ჩადებული ინსტრუქციების თანმიმდევრული შესრულების გზით ხორციელდება.

T-O-T-E სქემა არ არის თვითმიზანი. ის მხოლოდ ანალიზის ერთეულია და მან,

საბოლოოდ, ყველა მეტნაკლებად რთული ქცევის განხილვის საშუალება უნდა მოგვეცეს. აღნიშნული სქემა ყველა შემთხვევაში მიუთითებს ორგანიზებული, კოორდინირებული სისტემის ფორმირებაზე. იმაზე, რომ არსებობს გარკვეული გეგმა. ქცევის რეგულაციის საკითხის გასწავლის გეგმა საყრდენ ცნებას წარმოადგენს. "T-O-T-E არის ძირითადი სქემა, რომელშიც ჩვენი გეგმები განთავსდება; მისი აპრობირების ფაზა მოიცავს იმის განსაზღვრას, თუ რა ცოდნა საჭირო შედარებისათვის. ხოლო ოპერაციული ფაზა წარმოადგენს იმას, რასაც ორგანიზმი აკეთებს ამის შესატყვისად" (22; 47). ისმის კითხვა, თუ როგორაა შესაძლებელი T-O-T-E სისტემიდან ქცევის იერარქიულ სტრუქტურაზე გადასვლა. ამ საკითხის გადაწყვეტა შესაძლებელია იმის დაშვებით, რომ ეს სქემა ფაქტობრივად ჩაირთავს როგორც ქცევის ტაქტიკურ, ისე სტრატეგიულ ელემენტებს. T-O-T-E სისტემის ოპერაციული ფაზა შეიძლება შედგებოდეს უფრო დაბალი თანრიგის ასეთივე ტიპის სისტემებისაგან, რომლებიც აგრეთვე დაქვემდებარებული ელემენტებისაგან შედგება და ა.შ. ამ მოსაზრების საფუძველზე ციოდ მოყვანილია ლურსმნის დაჭედების მაგალითი. ეს მარტივი მოქმედება სრულყოფილად აღიწერება T-O-T-E სქემით: არობაციას მოყვება ჩაქუჩის დარტყმა, რომლის შედეგად ფასდება ლურსმნის თავის ზედაპირთან გასწორებით. მაგრამ, საქმე ისაა, რომ თავისი სიმარტივის მიუხედავად, ამ სქემის ოპერაციული ფაზა, რელურად, ორი სხვადასხვა, თუმცა ერთმანეთთან დაკავშირებული ქვესისტემის სახით არსებობს. პირველი ეხება ჩაქუჩის აწევის, მეორე დარტყმას. აღმოჩნის რთული ქცევა შეიძლება აღიწეროს კომპლექსური გეგმების იერარქიების სახით. იქნება სისტემა, რომლის თითოეული ოპერაციული რგოლი თვითონ შეიცავს დაქვემდებარებული სისტემების რიგს; აქ მთავარია არსებობდეს სასურველი შედეგის მკაფიო ხატი. მის შესაბამისად შეიძლება აიგოს სიტუაციებისა და მოქმედებების თანმიმდევრული წყება, რომელიც გეგმის სტრატეგიას წარმოადგენს. ამრიგად, გეგმების კოორდინაციის და ინტეგრაციის პროცესები იმის შესაძლებლობას ქმნიან, რომ T-O-T-E სისტემა მიესადაგოს არა მარტო ერთეულ მოქმედებას, არამედ იერარქიულად ორგანიზებული აქტივობის რთულ ნიმუშებს. ამასთან ერთად დახასიათებულია გეგმების კონსტრუირება-ფორმირების ეტაპები და კანონზომიერებები, ასევე გეგმის სტრუქტურული თვისებები, მაგალითად მოცულობა, დეტალიზაცია, მოქნილობა და სხვა. ეს ყოველივე, გეგმის რეალიზაციის კონტროლის უკუკავშირის მექანიზმთან ერთად, ქცევის განხორციელების მეტნაკლებად სრულ სურათს გვაძლევს.

ამრიგად, მიღერ-გალანტერ-პრიბრამის კონცეფციის საყრდენ ცნებას გეგმა წარმოადგენს. როგორც ითქვა, იგი მჭიდროდა დაკავშირებული ცოდნასთან (ხატი) და, ამდენად, წარმოადგენს ხიდს ცოდნასა და ქცევას შორის; შემეცნებას (კოგნიციას) და აქტივობას შორის არსებული ვაკუუმი სწორედ მან უნდა ამოავსოს. წარმოადგენილი თეოსაზრების ეს ცენტრალური პუნქტი გარკვეულ ეჭვებს ბადებს. ისმის კითხვა, თუ რამდენადაა შესაძლებელი ქცევის უშუალოდ ცოდნიდან გამომყვანა. ისეთი რამე საუარაუდოა, იმიტომ რომ ცოდნა, თავისთავად, აქტივობის დინამიკურ წყაროს არ შეიცავს და მოტივაციური ძალა არ გააჩნია. ამ მხრივ არც გეგმას აქვს რაიმე უპირატესობა. რამდენადაც, განმარტების თანახმად, ის მხოლოდ მოქმედებათა თანმიმდევრობას ეი. მხოლოდ შესრულების რაგვარობას აკონტროლებს, ანუ ქცევის ოპერაციულ მხარეს განსაზღვრავს. ქცევის მოტივაციური მხარე, ის, თუ რისთვის და რატომ სწარმოებს აქტივობა, გეგმაში არ არის პირდაპირ მოცემული. არა და, აქტივობის აღძვრა, მიზანმიმართულება, მისი სუბიექტური საზრისი და ღირებულება ის აუცილებელი მომენტებია, რომელთა გარეშე ქცევა, როგორც მოვლენა, არ არსებობს. ქცევის ამ



ასპექტებს სპეციალური მოტივაციური პროცესები განსაზღვრავენ. მოცემულ მოდელში არააფერია ნათქვამი ამ პროცესების თავისებურებებსა და მათ გვემასთან კავშირზე. ამიტომ, სახეებით სამართლიანი ჩანს შ. ჩხარტიშვილის შენიშვნა იმის შესახებ, რომ გეგმა, თავისი ფსიქოლოგიური ბუნებით, წმინდა კონსტრუქციული ფუნქციონის წარმოადგენს, რის გამოც ვერ შეასრულებს იმ ფუნქციას, რომელიც ამ თეორიის ავტორებმა დააკისრეს – ის ვერ შეაქვს ვაკუუმს შექმენებასა და ქვევას შორის (3). თუმცა, თვით ავტორები თვლიან, რომ მათი მოდელი ფსიქოლოგიის ძირითად განხრებს მოიცავს. ეს თვითშეფასება გადაჭარბებულად გამოიყურება, თუნდაც იმიტომ, რომ, მოტივაციური სფეროს კანონზომიერებები მოცემულ თეორიულ სისტემაში გათვალისწინებული არ არის. მილერ-გალანტერ-პრიბრამის მოდელი შემოიფარგლება ქვევის შესრულების ტექნოლოგიისა და მასთან დაკავშირებული კონსტრუქციული მექანიზმის პრინციპების ჩვენებით. ეს, თავისთავად, მნიშვნელოვანია, მაგრამ, მანც ღიად რჩება საკითხი, თუ რა ამოქმედებს ამ მექანიზმს, რატომ და რისთვის სრულდება T-O-T-E სქემით აღწერილი მოქმედება, თუნდაც მისი პირველი ტესტირების აქტი.

ბელგიელი მეცნიერის ჟოზეფ ნიუტენის (1909-1988) ქვევით დინამიკის მიმართებითი თეორია გამოჩნეულია ქვევის თანამედროვე კონსტრუქციული მოდელის შორის. იგი მკაცრად აკრიტიკებს T-O-T-E კონსტრუქციის ავტორებს გადაჭარბებული კიბერნეტიკულ-კომპიუტერული მიდგომისთვის. კომპიუტერული მოდელის დამუშავებისას საჭირო არ არის გამოთვლითი მანქანის მოქმედების ენერგეტიკული წყაროს საკითხზე მსჯელობა. ადამიანის ქვევის განხილვა კი შეუძლებელია იმის გარკვევის გარეშე, თუ საიდან მომდინარეობს მისი დინამიზმი, რა მოტივაციურ ფორმებში ყალიბდება ის და როგორ სახეს იღებს სხვადასხვა სიტუაციაში. კომპიუტერი, შესაძლებელია. ოპერაციებში გენიოსი იყოს, მაგრამ მოტივაციაში ის ხეობარია, ამბობს ნიუტენი. მიუხედავად კომპიუტერული მეტაფორის ასეთი გააზრებისა, ნიუტენი ჭეშმარიტ კონსტრუქციულად რჩება. ადამიანის ქვევაში კონსტრუქციული პროცესებს განმსაზღვრელი ფუნქცია აკისრია, თუმცა ეს ფუნქცია, მისი აზრით, მოტივაციურ პროცესებთან მიმართებაში ხორციელდება. თავის მხრივ, მოტივაციური პროცესები აქტივობის აღძვრასა და მისთვის მიმართულების მიცემას უზრუნველყოფენ (25).



ნიუტენი ქვევის ზოგადი თეორიის შექმნაზე ზრუნავს და, აქედან გამომდინარე, ყველა ფსიქოლოგს ბიპეიორისტად მიიჩნევს. აქ, ცხადია, ის არის მთავარი. თუ როგორ ესმით თვით ქვევა, ნიუტენი კატეგორიულად უარყოფს ქვევის დახასიათების შესაძლებლობას S-R ტერმინებში. ასეთი მოლექსუალური, რფლექსიოიდური მიდგომით იყარება ქვევის, როგორც ფუნქციონის სუბიექტი. ბიპეიორიზმმა განდგინა ფსიქოლოგიიდან კონსტრუქცია, იღება. ამ ორიენტაციის ფსიქოლოგთა მისამართით ნიუტენი შენიშნავს, რომ მათი საკუთარი ქვევა განსაზღვრა "იღამ" იმის შესახებ, რომ იღებს არა აქვთ გავლენა ქვევაზე. მხოლოდ ღია, დაკვირვებად ქვევაზე ლაპარაკი ანაქრონიზმია. კონსტრუქციული აქტივობა აუცილებლად მონაწილეობს ღია ქვევის მიმდინარეობაში და უმნიშვნელოვანეს როლს ასრულებს მასში. ნიუტენის თანახმად, ქვევა ფართო გაგებით, ეწოდება "მიზანშეწონილი აქტივობის იმ კატეგორიას, სადაც ინდივიდი, როგორც ინფორმაციის გადაამუშავებელი და დინამიკური ცოცხალი არსება, ზემოქმედებს თავის სასიცოხლო სამყაროზე." (42; 25). ქვევის ორი არსებითი ნიშანი გააჩნია: ინტეგრირებულობა და მიმართულობა. პირველი გულისხმობს ქვევაში შექმენებითი

და მოტივაციური პროცესების ერთიანობას. ხოლო მეორე – ქცევის მიზანდასახულობას.

ქცევის ანალიზისას სამი ძირითადი კომპონენტი გამოიყოფა: 1) სიტუაცია, რომელშიც იმყოფება ინდივიდი; 2) მიზანი, რომლის მიღწევასაც იგი ვარაუდობს; 3) მიზნის მიღწევისთვის საჭირო ოპერაციები. ამის შესაბამისად სახეზეა ქცევის პროცესის სამი ფაზა. პირველ ფაზაში ფსიქიკური ფუნქციების მეშვეობით ხდება "ქცევითი სამყაროს" აგება. გარემოს შესახებ მონაცემები გადაამუშავდება მნიშვნელობის მქონე სიტუაციად. ხოლო ინდივიდი ამ სიტუაციაში ჩართული სუბიექტი ხდება. მეორე ფაზაში სუბიექტის დინამიზმი (მოთხოვნილებები) კოგნიტური საშუალებებით გადაამუშავდება ქცევით პროექტებად. ანუ მოქმედების გეგმებად და მიზნებად. ეს ქცევის მოტივაციური ფაზაა. საბოლოო ფაზაში, ინდივიდი ზემოქმედებს აღქმულ სიტუაციაზე, რათა განახორციელოს საკუთარი მიზნები. აქ უკვე შესრულების ფაზასთან გვაქვს საქმე.

ნიუტენი ცდილობს დაახასიათოს ქცევის მთელი ეს პროცესი. პირველ ფაზაში განმსაზღვრელია იდეა იმის შესახებ, რომ ინდივიდი განუშორებელია გარემოსაგან. ინდივიდი-გარემო ფუნქციონალური ერთეულია; აქტივობა კონკრეტულ სიტუაციაში მყოფი ინდივიდიდან მომდინარეობს. ეს ვერ მოხდება, თუ ინდივიდში არ იმოქმედებენ დინამიკური ძალები; მათ გარკვეული კოგნიტურ-მოტივაციური წარმონაქმნების სახე უნდა მიიღონ და აქტივობის კონკრეტული მიმართულება განსაზღვრონ. მოტივაციური ფაზის დანიშნულება ამაში მდგომარეობს. ნიუტენი საგანგებოდ იხილავს აქ მიმდინარე პროცესებს, რომელთა ძირითადი ფუნქცია საწყისი მოტივაციური მდგომარეობების კოგნიტური გადაამუშავება და მათთვის რეალური ქცევის წარმმართველი ფორმის მიცემაშია.

მოტივაციური თეორიისთვის გადაწყვეტია საკითხი, თუ საიდან მომდინარეობს აქტივობის დინამიზმი. ნიუტენი უარყოფს თვალსაზრისს, რომლის თანახმადაც ქცევის დინამიზმი პოპერესტაზის, წონასწორობის მდგომარეობაშია ჩადებული. დანაკლისი, თავისთავად, ვერ აღძრავს ქცევას. ისევე, როგორც საწვავის უქონლობა ვერ გახდება მანქანის ამოძრავების მიზეზი. დეფიციტი აქტივობის წყაროა იმ თანდაყოლილი დინამიზმის გამო, რომლითაც ორგანიზმი დანაკლისის დაძლევის ცდილობს. აქტივობა არ იწყება და არც მთავრდება დეფიციტის გარეშად და შეესებასთან ერთად. მოსვენების, უმოქმედობის მდგომარეობა, რასაც პოპერესტაზის პრინციპი გულისხმობს, არ არსებობს; ცაცხალი ორგანიზმი მუდმივი აქტივობით ხასიათდება, რომლის წყარო საკუთარ თავშია მოცემული.

ეს ამოსავალი ან ძირეული დინამიზმი ინდივიდი-გარემოს ორგანულ კავშირს ითვალისწინებს. როგორც მცენარეები საჭიროებენ ნიადაგს თავისი თანდაყოლილი პოტენციალის გამოსავლენად, ასევე აუცილებელია ცხოველური ორგანიზმისთვის გარემო, რათა მოახდინოს თავისი ძირეული დინამიზმის რეალიზაცია. გარემო მოიცავს როგორც ბუნებრივ, ისე კულტურულ ობიექტებს. მოტივაციის პროცესი ამ ძირეული დინამიზმის დიფერენცირების, შემდგომი ქცევითი კონკრეტიზაციისა და ფოკუსირების პროცესია.

ინდივიდი-გარემოში მოცემული ძირეული დინამიზმი, გარკვეულწილად, იმთავითვეა დიფერენცირებული უზოგადესი ორიენტაციების სახით; ისინი ინდივიდის თანდაყოლილ მოტივაციურ აღჭურვილობას წარმოადგენენ. თავისი ზოგადობის გამო ეს ორიენტაციები ჩამოყალიბებულ და მიმართულ ქცევას ვერ აღძრავენ. ამიტომ ნიუტენი მათ მოთხოვნილებების წინაქცევით საუბრებს უწოდებს. მოთხოვნილებათა

მთელი რეპერტუარი სწორედ მათ საფუძველზე ყალიბდება დასწავლის. ასევე სხვა-დასხვა საგნებთან და მოვლენებთან ურთიერთობის შედეგად.

ადამიანის მოთხოვნილებების სიმრავლისა და მრავალფეროვნების გამო ავტორს მათი სრული ნუსხის შედგენა შეუძლებლად მიაჩნია. სამაგიეროდ, აუცილებლად თვლის იმ ძირითადი დინამიკური ორიენტაციების დადგენასა და დახასიათებას, რომლებიც მრავალი, ზოგჯერ თითქოს ერთმანეთთან დაუკავშირებელი მოთხოვნილებების საერთო საფუძველს წარმოადგენენ. მათ გამოსავლენად ნიუტენი ე.წ. ფუნქციონალური იდენტობის მეთოდს მიმართავს. ამ მეთოდით ხდება ნათესაური ქცევების ჯგუფის გამოყოფა მათი მიზან-ობიექტების ფუნქციონალური იდენტობის მიხედვით (მაგალითად კვებითი პროდუქტები). ფუნქციონალური იდენტობა კი ღვინდება იმ ზოგადი მოტივაციური ორიენტაციით, რომელთანაც თითოეული მიზან-ობიექტია დაკავშირებული (მაგალითად შიმშილი).

ზოგადი დინამიზმის თავდაპირველი დიფერენციაცია სუბიექტზე და ობიექტზე მიმართული ორიენტაციების გამოყოფაში მდგომარეობს. ეს დიფერენციაცია შეიძლება ვლინდებოდეს ინდივიდი-გრემოს პოლუსების მონაცვლეობით აქცენტირებაში. ინდივიდზე მიმართული დინამიზმი წარმოადგენს სუბიექტის დაცვა-შენარჩუნებასა და განვითარებაზე მიმართული მრავალრიცხოვანი ქცევების საერთო საფუძველს. ის ბიოლოგიურ და ფსიქოლოგიურ დონეზე ვლინდება. ის, თუ რომელი კონკრეტული მოთხოვნილების სახეს მიიღებს ზოგადი დინამიკური ორიენტაცია, უმთავრესად დამოკიდებულია ინდივიდის ფუნქციონალურ აღჭურვილობაზე. მაგალითად, თეთიშენარჩუნების დინამიზმის ბიოლოგიურ დონეზე გამოვლენისას, ორგანიზმის ფიზიოლოგიური ფუნქციების გათვალისწინებით, შეიძლება მივიღოთ კონკრეტული სასიცოცხლო მოთხოვნილებების საქმალად სრულყოფილი სია. უფრო რთულადაა საკმე ფსიქოლოგიურ დონეზე. აქ, როგორც წესი, ნაკლები გარკვეულობა იმ ფუნქციონალური უნარების მხრივ, რასაც პიროვნება ფლობს. გარემოსთან დაკავშირებული დინამიზმი არა თავის თავზე, არამედ სხვა პირებზე და ობიექტებზეა მიმართული. ის კოგნიტურ-ფუნქციური, სოციალური და ფიზიკური (მანიპულატორული) ფორმით ვლინდება. კოგნიტური ურთიერთობა გარემოსთან ცვალებადობს ელემენტარული სიტუაციების აღქმიდან აბსტრაქციამდე და განსჯამდე; გარკვეული სახით იგი ყველა ქცევას ახლავს თან. კოგნიტური დინამიზმი მოიცავს ყველა შემცენებით ფუნქციასთან დაკავშირებულ მოთხოვნილებებს. ის შეიძლება მიმართული იყოს საგანზე, სხვა ადამიანზე და საკუთარ თავზე. სოციალური დინამიზმი ჩანერგილია ინტერპერსონალური ურთიერთობების უნარში და, ბუნებრივია, მის ობიექტს მხოლოდ ადამიანები შეადგენენ. რაც შეეხება მანიპულატორულ დინამიზმს, ის უსულ ობიექტების ტრანსფორმირებაზეა მიმართული.

მოტივაცია ამ ძირითადი ორიენტაციების დიფერენციაციისა და კონკრეტულ მიზნებად ჩამოყალიბების პროცესია. დიფერენციაციის ეს პროცესი მოგვაგონებს გულსისხლძარღვოვანი სისტემის განტოტეას სხვადასხვა არტერიადად. ძირითადი არტერია შეიძლება შევადაროთ სუბიექტის ფუნქციონალურ პოტენციას და მთავარ ცხოვრებისეულ მიზანს, ხოლო კაპილარული სისხლძარღვები განუსაზღვრელი რაოდენობის მიზან-ობიექტებსა და მიზან-საშუალებებს, რომელთა გავლითაც მოთხოვნილებები სტრუქტურირდება პიროვნების მოტივაციურ სისტემადად.

ამრიგად, ძირეული დინამიზმი უშუალოდ ქცევაში არ გადადის. ის განიცდის კოგნიტურ დამუშავებას. ეს პროცესი ორ ურთიერთდაკავშირებულ საფეხურს გაივლის. პირველ საფეხურზე ხდება მოთხოვნილების ბუნდოვანი მდგომარეობის გარდაქმ-

ნა კონკრეტულ მიზან-ობიექტად. ამის შემდეგ, იგივე კონკრეტურ პროცესს მივყავართ ქვევითი გზის ავებისკენ. ანუ მიზნის მიღწევისთვის საჭირო მიზან-საშუალებების სტრუქტურის ჩამოყალიბებისკენ (ქვევითი გვემა, პროექტი). პრინციპული მნიშვნელობა აქვს იმას, რომ მიზან-ობიექტი და მიზან-საშუალება განსხვავდება ჩვეულებრივი წარმოსახვის პროლექტებისაგან. ეს არის ის, რაც "უნდა გაკეთდეს", ანუ იგი მოტივაციურადაა დამუხტული. უფრო მეტიც, მიზნის დასახვა და დაგეგმვა წარმოადგენს იმ მოთხოვნებით მდგომარეობის მანიფესტაციას, რომელიც ქვევითი სამყაროსკენ იკაფავს გზას. აქედან გამომდინარე, მიზნები და გეგმები არ წარმოადგენენ წმინდა კონკრეტურ წარმონაქმნებს. ისინი კონკრეტურ-დინამიკური სტრუქტურები, ანუ კონკრეტურად დამუხტებული მოთხოვნებიანია. ტიპური ადამიანური ქცევა მათ გარეშე წარმოდგენილია. ამიტომ, ნიუტენის აზრით, მოთხოვნების კონკრეტურ-დინამიკურ სტრუქტურებად ტრანსფორმაციის უნარი პიროვნული მოწოდებისა და ფსიქიკური სიჯანსაღის ერთ-ერთი უმნიშვნელოვანესი მაჩვენებელია.

ქცევის დაგეგმვის ფაზა არ უნდა გამოვაცალკევოთ (თუმცა უნდა განვასხვაოთ) ქცევის შესრულების ფაზისაგან. დაგეგმვა და მოქმედება ხშირად გვერდითგვერდ არსებობენ; ისინი ხელს უწყობენ და ასწორებენ ერთმანეთს. ჩვეულებრივ, მნიშვნელოვანი მიზნები და გეგმები მოქმედების პროცესში ჩნდება, ხოლო მათი დამუხტება თანდათანობით, ზოგჯერ ხანგრძლივი დროის განმავლობაში მიმდინარეობს.

ქცევა მოტორული და მენტალური ოპერაციების გზით ხორციელდება. აქ შემდეგი კითხვა ჩნდება: როგორ გამომდინარეობს სხვადასხვა ოპერაციებით რეალიზებული რთული აქტივობა მიზნიდან და გეგმიდან? ნიუტენის თქმით, კონკრეტული ღია ქცევაზე გადასვლის პროცესი საერთოდ ქცევის ასხნის ცენტრალურ პრობლემას წარმოადგენს. ნიუტენის აზრით, ისეთი კონკრეტური წარმონაქმნი, როგორც მიზანი, არ უნდა განიხილოდეს ქცევის გამომწვევად. სამართალია, აქტივობა აღიბეჭდა თანდაყოლილი დინამიზმის არსებობის წყალობით; ოღონდ რეალურ ქცევაში გამოსავლენად მას კონკრეტური გადაუხვევა, კონკრეტული მიმართულების არსებობა მოქცევა ესაჭიროება. ამ აზრით, კონკრეტურ-დინამიკური კონსტრუქტები (მიზანი, გეგმა) ქცევის უშუალო მიზეზს კი არა, მისი რეგულაციის მექანიზმის ერთ-ერთ მნიშვნელოვან საფეხურს ან რგოლს წარმოადგენენ. "მექანიზმის ქვეშ იგულისხმება პროცესების კოორდინირებული რიგი, რომლის სათავე ინდივიდი-გარემოს ერთეულში მოცემული ამოსავალი დინამიზმია" (42; 152). ქცევის შესრულება დასწავლილი სამოქმედო სქემების არსებობას ითვალისწინებს. ამავე დროს, ხაზგასმულია, რომ აქტივობის დინამიკური და ოპერაციული ასპექტების მოწყვეტა ერთმანეთისაგან დაუშვებელია. "შესაბამისი დინამიკური სისტემის აქტივაციისას აქტუალიზდებიან, აგრეთვე, ამ სისტემაში ინტეგრირებული კონკრეტური მონაცემები" (41; 450). კონკრეტურ-მოტივაციური სტრუქტურები, რომლებიც ქცევის ფსიქოლოგიური მექანიზმის ფუნქციას ასრულებენ, დინამიკურ ტენდენციასთან ერთად შეიცავენ გამოცდილები-სეულ მონაცემებს სამოქმედო და კონკრეტური სქემების სახით.

ნიუტენის "ქვევითი დინამიკის მიმართებით თეორიაში" გათვალისწინებულია ქცევის თეორიის ძირეული საკითხები და მათი გადაწყვეტის მთავარი ტენდენციები. ამ მხრივ ავტორი არ იფარგლება მხოლოდ კონკრეტული ორიენტაციით. მისმა თეორიამ ორგანულად შეითვისა ლვეინის, მიურის, ოლპორტის, მასლოუს და სხვათა შესხედულებების კონსტრუქციული იდეები. ეს, პირველ ყოვლისა, გამოვლინდა კონცეფციის აშკარა ანტიბიპევიორისტულ ხასიათში. ქცევა აღიწერება, როგორც საზრისის მქონე, მიზანმიმართული და მიზანშეწონილი, მოლარული აქტივობა, რომელიც

მოტივული და მენტალური ერთეულების ერთიანობის წარმოადგენს: უარყოფილია მოტივაციის პოპულარული მექანიზმის უნივერსალურობის პრინციპი. ქცევის ენერგეტიკის ანუ დინამიზმის საკითხი გააზრებულია ინდივიდი-გარემოს ერთიანობის იდეის საფუძველზე. ინდივიდი იმთავითვე გულისხმობს გარემოსთან დინამიკურ კავშირს. განსაკუთრებული ყურადღება ექცევა პირველადი დინამიზმის კოგნიტიურ-მოტივაციურ სტრუქტურებად გარდაქმნის პროცესს და მათ როლს ქცევის რეგულაციაში. ამდენად, ნიუტენის მოდელში მოცემულია ქცევის მოტივაციურ-დინამიკური ასპექტი, რომელიც თავსებადობის კოგნიტივისტურ თეორიებთან შედარებით, გაცილებით მართებულად და მრავალმხრივ არის გაშუქებული. გარდა ამისა, გააზრებულია ქცევის რეგულაციის მექანიზმიც, რომელიც ისეთი კოგნიტიურ-მოტივაციური სტრუქტურების მეშვეობით ყალიბდება. როგორცაა მიზანი და გეგმა. ამ მხრივ ნიუტენი მიღწეა-გალანტიერ-პრიბრაშზე შორს მიდის; იგი არ შემოიფარგლება კოგნიტიურ-მოტივაციური სტრუქტურების ფუნქციის ჩვენებით და ანალიზებს მათი ქმნადობისა და ფორმირების კანონზომიერებებსაც.

მიზანშეწონილი იქნება წარმოვადგინოთ ერთი ზოგადი ხასიათის მოსაზრება, რომელიც დაგვანახებს ამ მოდელის ძირითადი თეორიული იდეის ძლიერ და სუსტ მხარეებს. ქცევის ფსიქოლოგიაში კარგა ხანია მიმდინარეობს იმის ძიება, თუ რა ფაქტორები განსაზღვრავენ ქცევას და რა ურთიერთმიმართება არსებობს მათ შორის. ამასთან დაკავშირებით სხადასხვა მოსაზრებებია გამოთქმული, მაგრამ მათგან საუკეთესონიც, ასე თუ ისე, ეფუძნებიან აქტივობის უმთავრესი შინაგანი და გარეგანი ფაქტორების თავდაპირველი განცალკევებულობის იდეას. იგულისხმება რომ ამოსავალ, ასე ეთქვამთ, ნატურალურ მდგომარეობაში, ეს ფაქტორები დამოუკიდებელ საწყისებს წარმოადგენენ. ისინი მხოლოდ ქცევის პროცესში, ვარკვეული მექანიზმების საშუალებით უკავშირდებიან ერთმანეთს და ამის შემდეგაც ინარჩუნებენ საკმარის ავტონომიას. შესაბამისად, იმის მიხედვით, თუ რომელ მათგანს (შინაგანს თუ გარეგანს) ენიჭება უპირატესობა, ელემენტობა დისპოზიციურ ან სიტუაციურ თვალსაზრისებს (იხ. თავი მეცხრე). ეს გარემოება იმ სირთულეების მიზეზი, რომელზეც დ. უზნაძე მიუთითებდა ფსიქოლოგიის საფუძველში მდებარე მცდარი მეთოდოლოგიური პოსტულატების ანალიზისას (იხ. თავი მერვე). ე.წ. ემპირიული პოსტულატი პირდაპირ ამ მდგომარეობას ითვალისწინებს: ინდივიდსა და გარემოს შორის თავდაპირველად უფსკრული არსებობს, რომელიც თანდათანობით, დასწავლის საშუალებით ამოივსება. ე.წ. უშუალობის პოსტულატი დაძლევა სუბიექტის ისეთ გავგებს გულისხმობს, სადაც შინაგანი და გარეგანი ფაქტორები უშუალო კავშირში იმყოფებიან და განუყოფელ მთლიანობას ქმნიან. თანამედროვე ფსიქოლოგიურ აზროვნებაში თანდათან ხდება იმის გაცნობიერება, რომ ქცევის შინაგანი და გარეგანი ფაქტორების თავდაპირველი განცალკევებულობის პოსტულატი მეთოდოლოგიურად მცდარი და თეორიულად უნაყოფოა (1)(13). ყველაზე მეტი, რაც მის საფუძველზე შეიძლება შეიქმნას, ესაა ქცევის ფაქტორების გრძელი რიგი, რომელთა ორგანული და ბუნებრივი ინტეგრაცია ერთ მთლიანობაში. გადაუჭრელ პრობლემად დარჩება.

როგორც ვნახეთ, სწორედ ასეთ მდგომარეობაში უპირისპირდება ნიუტენი. ქცევა, მისი აზრით, არ წარმოადგენს ორი ავტონომიური არსის – ინდივიდისა და გარემოს გაერთიანების პროცესს. ქცევის ანალიზი მათი ერთიანობიდან გამომდინარე მიმართებების სისტემის დადგენით უნდა იწყებოდეს. ეს სწორი პოზიციაა, მაგრამ თუ, “ინდივიდი-გარემოს” ან “ინდივიდი-სამყაროს” ერთიანობის იდეა მხოლოდ მეთოდოლოგიურ პრინციპად დარჩება, ის ბევრს ვერაფერს შესძენს ქცევის რეალური

შესწავლის საქმეს. შინაგანისა და გარეგანის ერთიანობის მსოფლმხედველობრივ იდეაზე დაყრდნობით უნდა მოენახოთ და გაეანალიზოთ ის ფსიქოლოგიური სინამდვილე. ის მოვლენა, რომელშიც აღნიშნული ერთიანობაა განხორციელებული. ეს კარგად ესმოდა უხნაძეს, როდესაც წერდა, რომ "საჭიროა საგანგებო მუშაობა, რათა ამ პირველადის, მთლიანობითი ხასიათის სინამდვილის ბუნება და მოქმედების კანონზომიერება რაც შეიძლება სრულად იქნას გამოკვლეული და, ამგვარად, დაგროვილ იქნას მასალა, რომელიც კონკრეტული, მოქმედი სუბიექტის ქცევას, როგორც მეორადს, ამ პირველადს ცვლილებაზე აღმოცენებულ ფაქტს, გასაგებად გახდის" (2; 24). უხნაძის და მისი ფსიქოლოგიური სკოლის მთელი საქმიანობა ამ ფსიქიკური ფენომენის — განწყობის სტრუქტურულ-ფუნქციონალური თვისებების გააზრებისა და ემპირიული შესწავლის მიმართულებით წარიმართა.

ნიუტენმა უეჭველად სწორი ნაბიჯი გადადგა, როდესაც ინდივიდი-გარემოს ერთიანობის პრინციპზე ააგო თავისი მსჯელობა. მაგრამ, საბოლოო ჯამში, იგი ამ ერთიანობის თეორიული კონსტატაციით დაკმაყოფილდა. შემდგომი ნაბიჯი უნდა ყოფილიყო ისეთი ფსიქიკური რეალობის გამოვლენა და დახასიათება, რომელიც დაადასტურებდა ამ თეორიული პრინციპის მართებულობას. იმის თქმა, რომ ინდივიდი-გარემოს ერთიანობა სიტუაციაში მოქმედ სუბიექტზე მითითებას ნიშნავს, საკმარისი ნამდვილად არ არის; პრობლემა ხომ სწორედ ისაა, თუ რა ფსიქოლოგიურ ფორმაში არსებობს ამგვარი სუბიექტი და როგორი ფსიქოლოგიური სახითაა მოცემული ეს პირველადი მთლიანობა. საფიქრებელია, რომ ამის გაკეთებას ხელი შეუშალა ავტორის კოგნიტივისტურმა ორიენტაციამ, რომლის მთავარი ამოცანა ქცევის ცნობიერებით განსაზღვრულობაა. არაცნობიერის პოზიტიურ ანალიზს ეს მიმდინარეობა არ იძლევა. არადა, თუ კი ჩვენ მართლა გვსურს მოენახოთ ის ფსიქიკური სინამდვილე, რომელიც ასეთი მთლიანობის წყალობით განაპირობებს ყოველგვარ, მათ შორის ცნობიერ, კოგნიტურ აქტივობას, იგი ცნობიერების მიღმა, არაცნობიერ სფეროში უნდა ვეძებოთ. ასეთ სავარაუდო რეალობას, განწყობის სახით, უხნაძემ სწორედ იქ მიავგრო.

თანამედროვე ქცევითი კოგნიტივიზმის კიდევ ერთ განმტოლებას სოციალურ-კოგნიტური მიმართულება წარმოადგენს. ამჟამინდელ აკადემიურ ფსიქოლოგიაში, რომლის დიდი ნაწილი კოგნიტივისტური სულისკვეთებითაა გამსჭვალული, ეს თვალსაზრისი ერთ-ერთი ყველაზე ავტორიტეტული და პოპულარულია. როგორც თეორიული სისტემა, ის ჯერ კიდევ ვითარდება და სერიოზული კვლევითი პროგრამების სტიმულირებას ახდენს. ამ მიმართულების წამყვანი ფიგურებია ჯ. როტერი, ა. ბანდურა და უ. მიშელი.

ჯულიან ბერნარდ როტერი (1916) ცდილობს ახსნას, რატომ და როგორ ხორციელდება ესა თუ ის ქცევა კონკრეტულ სოციალურ სიტუაციაში. მოცემულ ვითარებაში ქცევის წინასწარმეტყველებისთვის მისი პოტენციალის დადგენაა საჭირო. ქცევის პოტენციალის ცნება არ არის ახალი. რეაქციის პოტენციალზე ჯერ კიდევ კ. პავლი დაპარაკობდა; ის ამ რეაქციის დასწავლილობის (ჩვევის) და აქტუალური მოთხოვნილების (დრაივის) ფუნქციის სახით იყო წარმოდგენილი (იხ. თავი მეხუთე). ქცევის პროგნოზის ან პოტენციალის როტერის ფორმულაში არსებითად გათვალისწინებულია პავლის ფორმულის შემადგენელი ცვლადები. ამავე დროს, როტერი საკმაოდ შორდება ქცევის დახასიათების მკაცრად ბიპევიორისტულ პრინციპებს. ქცევის



კატეგორიას მაქსიმალურად ფართო კონტექსტში განიხილა. და გულისხმობს, როგორც მოტორულ, ისე კოგნიტურ, ვერბალურ და ემოციურ აქტივობას. გარდა ამისა, როტერი ლაპარაკობს არა რეაქციებთან დაკავშირებულ კონკრეტულ სტიმულებზე, არამედ ფართოდ გაგებულ და მრავალფეროვან სოციალურ სიტუაციებსა და კონტექსტებზე. ეს ნიშნავს, რომ ერთი და იგივე ქცევას სხვადასხვა სიტუაციაში განსხვავებული პოტენციალი შეიძლება გააჩნდეს. მაგალითად ნათელია, რომ ყვირილს სტადიონის და ეკლესიის სიტუაციაში ერთნაირი პოტენციალი ვერ ეწება.

ქცევა მხოლოდ სიტუაციით არ განისაზღვრება. როტერი, ისევე როგორც სოციალურ-კოგნიტური თვალსაზრისის ბევრი მომხრე, ინტერაქციონალისტურ პოზიციაზე დგას. ყოველგვარი ქცევა გარემოსეული და პიროვნებისეული ფაქტორების ურთიერთქმედების შედეგია. ამიტომ, კონკრეტულ სიტუაციასთან დაკავშირებული ქცევის პოტენციალის როტერისეული ფორმულა ორი შინაგანი ცვლადის ფუნქციის წარმოადგენს, ესენია: *სუბიექტური აღაზრობა* ან *მოლოდინი*, რომ კონკრეტულ ქცევას რაიმე სახის *განმტკიცება* მოყვება და ის, თუ რამდენად *მნიშვნელოვანი* ინდივიდისთვის ეს განმტკიცება. განმტკიცების ბიპეიორისტულ ტერმინოლოგიას თუ არ ვიხმართ, ქცევის პროგნოზირება (პოტენციალი) დამოკიდებულია იმაზე, თუ რამდენად მოსალოდნელია სუბიექტისთვის დასახული მიზნის მიღწევა მოცემულ სიტუაციაში ამ ქცევის გზით, და რა ღირებულება გააჩნია მისთვის ამ მიზანსა და შესაბამის მოთხოვნილებას. პირველი მომენტი ქცევისა და პიროვნების *კოგნიტურ* (შეგენებით) მხარესთანაა დაკავშირებული, მეორე – *მოტივაციურთან*. პროგნოზირებისთვის მოლოდინის მაჩვენებლის ცოდნაც არის საჭირო და ღირებულებისაც. ეს ცვლადები ერთმანეთს ცალსახად არ განსაზღვრავენ; საესებით შესაძლებელია, ადამიანი დარწმუნებული იყოს, რომ ქცევა წარმატებით დასრულდება, მაგრამ სულაც არ ეწყენებოდეს მისი განხორციელება მნიშვნელოვნად, ან პირობით. საბოლოოდ, ქცევის პროგნოზირების ძირითადი ფორმულა შემდეგ სახეს იღებს:  $PB = F(ER \times VR)$ . სადაც  $PB$  – ქცევის პოტენციალია,  $ER$  – განმტკიცების მოლოდინი,  $VR$  – განმტკიცების ღირებულება. მოგვიანებით, პროგნოზირების საერთო ფორმულაში როტერმა ამ ცვლადებს ცოტა უფრო კონკრეტული სახე მისცა, მაგრამ ფაქტიური შინაარსი უცვლელი დარჩა: ადამიანი ირჩევს ისეთ მიზნებს, რომელთა მიღწევა მტკიცდება რაც შეიძლება დიდი აღაზრობით, ხოლო თვით განმტკიცებას მაქსიმალური სუბიექტური ღირებულება აქვს (46).

როტერი სერიოზულ ყურადღებას აქცევს ქცევის სუბიექტური ღირებულების განმსაზღვრელი მოთხოვნილებების საკითხს და ამ მოთხოვნილებათა შემდეგ სახეებს გამოყოფს: ფიზიოლოგიური, კომპორტის, აღიარების, დაცულობის, დომინირების, დამოუკიდებლობისა და სიყვარულის მოთხოვნილებები. გარკვეულად კლასიფიცირებულია მოლოდინებიც. ქცევის შესაძლო წარმატებულობის შესახებ მოლოდინები ორ ჯგუფს ქმნიან: ესაა ე.წ. *სუბიექტიური მოლოდინები*, რომლებიც კონკრეტულ სიტუაციებს უკავშირდებიან და ე.წ. *გენერალიზებული მოლოდინები*, რომლებიც სხვადასხვა სიტუაციებში მოქმედების შედეგინაობის განზოგადებას წარმოადგენენ.

გენერალიზებული მოლოდინების მიხედვით შესაძლებელია პიროვნებათაშორის განსხვავებულობებზე მსჯელობა. როტერმა სახელი გაითქვა ე.წ. *ლოკუსის კონტროლის აღმოჩენითა და შესწავლით*. ეს უკანასკნელი გამოხატავს პიროვნების განზოგადოებულ მოლოდინს იმის თაობაზე, თუ სად მდებარეობს მოქმედების წარმატება-წარუმატებლობის მიზეზი – გარეთ თუ შიგნით. ადამიანები *ექსტერნალური* ლოკუსით ქცევის შედეგებს მათგან დამოუკიდებელ ძალებსა თუ ვითარებებს მიაწერენ. *ინტერ-*

ნაღური ლოკუსის მქონე პირები მოქმედების გამოსაზღვრელად თავის თავს მიიჩნევენ და მის შედეგებზე პასუხისმგებლობას თვითონ იღებენ. ლოკუსის კონტროლის ტიპის გამოსავლენად როტერმა სპეციალური დიაგნოსტიკური მეთოდიკა შექმნა. მრავალი გამოკლევა მიუძღვნა იმის გარკვევას, თუ რა კავშირი არსებობს ლოკუსის კონტროლსა და ადამიანის აქტიუობის სხვადასხვა გამოვლინებებს შორის. დადგენილად ითვლება, რომ თავის თავში დარწმუნებული ინტერნალები, საზოგადოდ უფრო ადაპტირებულიები, ნაყოფიერები, აქტიურები და ჯანმრთელები არიან. ვიდრე გარეშე ძალებსა თუ ბედს მიჩნობილი ექსტერნალები.

კონტროლის ლოკუსი, ისევე როგორც ყოველგვარი მოლოდინი, ცხოვრებისეული გამოცდილების პროცესში ყალიბდება. ე.ი. სოციალური დასწავლის შედეგია. უფრო მეტიც, მოლოდინი ისთავითვე გულისხმობს საკუთრივ მოქმედების დასწავლის ამ თუ იმ დონეს. მოლოდინი ქცევის წარმატებულობის შესახებ სიტუაციის გარდა, უთუოდ იმასაც ითვალისწინებს, თუ როგორაა დაუფლებული ინდივიდი კონკრეტულ მოქმედებებს. ადამიანი, რომელმაც არ იცის ჩინური, ვერ ალაპარაკდება ჩინურად. აქ მნიშვნელობა არა აქვს არც მის დარწმუნებულობას, რომ ამისთვის აუცილებლად დაჯილდოვდება და არც ამ ჯილდოს დიდ სუბიექტურ ღირებულებას. ამრიგად, პალის ფორმულისა არ იყოს, თუ ჩვევის ძალა, ანუ დასწავლის მაჩვენებელი ნულის ტოლია, ქცევის წარმატებასთან დაკავშირებული მოლოდინი და შესაბამისი ქცევის პოტენციალიც ნულის ტოლი იქნება. აქედან გამომდინარეობს ის დიდი მნიშვნელობა, რომელიც როტერის სისტემაში დასწავლას ენიჭება. შემთხვევითი არ არის, რომ თავის კონცეფციას როტერი სოციალური დასწავლის თეორიას უწოდებს.



ალბერტ ბანდურა (1925) შენიშნავს, რომ ეს თეორია აღქვატურია იმ სოციალური ქცევების წინასწარმეტყველებისთვის, რომლებიც უკვე დასწავლილ ქცევებს წარმოადგენენ (9). ამავე დროს, როტერის ყურადღების მიღმა რჩება თვით სოციალური ქცევების დაუფლების მექანიზმი. ამ საკითხში როტერი დასწავლის ბიპევიორისტული ფსიქოლოგიის მონაცემებსა და კანონზომიერებებს ეყრდნობა. ბანდურას აზრით, საკითხი ამით არ ამოიწურება და აქ ახალი გარემოებების გათვალისწინებაა საჭირო. ბანდურას მიაჩნია, რომ გამოცდილების შექმნა, ამა თუ იმ სოციალურ სიტუაციასთან დაკავშირებული ქცევის ფორმირება, აუცილებლობით არ გულისხმობს ინდივიდის მიერ ამ მოქმედების შესრულებას და მის განმტკიცებას (როგორც, მაგალითად, სკინერი ასაბუთებს). ადამიანს შეუძლია ისწავლოს სხვათა მოქმედების დაკვირვებითაც. ყოველდღიური ცხოვრება ადასტურებს, რომ გამოცდილების შექმნის ამ გზას ჩვენ ყოველთვის ნაბიჯზე მივმართავთ, რაც დახარჯული ძალებისა და დროის დიდ ეკონომიას იძლევა. რიგ შემთხვევებში სხვის შეცდომებზე სწავლა ბევრ სირთულესა და ხიფათს გვარიდებს თავიდან.

სხვა ინდივიდის (მოდელის) მოქმედებაზე დაკვირვებით ამ მოქმედების შეთვისების პროცესს ბანდურა მოდელთარებას უწოდებს. ეს პროცესი მრავალი ექსპერიმენტით იქნა შესწავლილი. მაგალითად, ერთ-ერთ ცნობილ გამოკლევაში ბავშვები აკვირდებოდნენ მოზრდილი ადამიანის სხვადასხვაგვარ მოქმედებებს (აგრესიულს და არააგრესიულს) თოჯინის მიმართ. ისინი ვინც აგრესიას აკვირდებოდნენ, შემდგომში ბევრად უფრო აგრესიულად ეპყრობოდნენ თოჯინას, ვიდრე ისინი, ვინც არააგრესიულ ქცევას აღევნებდნენ თვალყურს, ან სულ არ ჰქონდათ მოდელზე დაკვირვების გამოცდილება.



აღსანიშნავია, რომ ქვეყნის მოდელირება მაშინაც ხდებოდა, როცა ბავშვები უთვალთვალედნენ არა ცოცხალი მოდელის მოქმედებას, არამედ მის სატელევიზიო ჩანაწერს. ასეთი დასწავლისთვის, პრინციპში, არ არის აუცილებელი არც მოდელის და არც მოსწავლის ქვეყნის განმტკიცება. თუმცა ირკვევა, რომ მოდელის ქვეყნის იმიტირების ალბათობა მკვეთრად იზრდება მაშინ, თუ მოდელის ქვეყა ჯილდოვდება: ეს არ ხდება, როდესაც იგი ისჯება. მაშასადამე, ქვეყნის შუთვისებისა და განხორციელებისთვის მნიშვნელობა აქვს არა მხოლოდ პირდაპირ, არამედ არაპირდაპირ განმტკიცებასაც ე.ი. სხვისი ქვეყნის შედეგების გათვალისწინებას. მოდელირების ეფექტურობაზე გავლენას ახდენს, აგრეთვე, მოდელის ისეთი თვისებები, როგორიცაა ასაკი, სქესი, სოციალური სტატუსი, კომპეტენტურობა და სხვა.

ბანდურას სოციალურ-კოგნიტიური თეორიის დებულება არაპირდაპირი განმტკიცების შესახებ, მოდელის ქვეყნის შედეგებზე მიღებული ინფორმაციის კოგნიტურ გადაამუშავებას გულისხმობს. მოდელირებით დასწავლის მოელი პროცესიც, არსებითად, კოგნიტურ პროცესადაა წარმოდგენილი. მასში განსაკუთრებული მნიშვნელობა ენიჭება ყურადღებას (მოდელის ქვეყნის მნიშვნელოვანი ასპექტების გამოყოფა) და მეხსიერებას (მოდელის ქვეყნის შესახებ ინფორმაციის შემონახვა ხატოვანი ან ვერბალური კოდირების საშუალებით).

სოციალური ქვეყნის შუთვისება უპირატესად მოდელირების პროცესების მეშვეობით ხდება. მაგრამ იმისთვის, რომ მოქმედება პრაქტიკაში განხორციელდეს, მარტო მისი დასწავლა საკმარისი არ არის; აუცილებელია იმის რწმენაც, რომ დასწავლილი მოქმედება ეფექტურად იქნება გამოყენებული. ქვეყნის რეგულაციის ამ მომენტს ბანდურას კონცეფციაში თვითეფექტურობა ეწოდება და განსაკუთრებული მნიშვნელობა მიენიჭება (35).

თვითეფექტურობა არის ადამიანის ცნობიერი წარმოდგენა კონკრეტულ სიტუაციაში წარმატებით მოქმედების უნარის შესახებ. ადამიანები მართლაც სხვადასხვაგვარად ფიქრობენ, გრძნობენ და მოქმედებენ იმის მიხედვით, თუ რამდენად კომპეტენტურად თვლიან თავს გარკვეულ ამოცანებთან და ვითარებებთან მიმართებაში. ინდივიდის მიერ თვითკომპეტენტურობის შუფასება ცვალებადობს ქვეყნის სახის, მისი სირთულისა და სიტუაციის განსხვავებული ვითარების შესაბამისად. სხვა ფაქტორებთან ერთად, თვითეფექტურობა განსაზღვრავს ამა თუ იმ ქვეყნის შესრულების გადაწყვეტილებას, შეუპოვრობას ამ აქტივობის განხორციელებისას, მის წარმატებულობას და ამასთან დაკავშირებულ ემოციებს – სტრესს, შფოთვის, დეპრესიას, სიამაყეს და სხვა. თვითეფექტურობის მაღალი მაჩვენებელი განაპირობებს ადაპტირებულობას და ცხოველქმედების მაღალ დონეს და, საბოლოო ჯამში, ფსიქიკურ და ფიზიკურ ჯანმრთელობას.

ამრიგად, თვითეფექტურობა გადაწყვეტილების მიღებისა და ქვეყნის განხორციელების ერთ-ერთი უმნიშვნელოვანესი კოგნიტური მექანიზმია. მის ფორმირებაში ყველაზე დიდ როლს თამაშობს ინდივიდის მიერ ამა თუ იმ მოქმედების წარმატებით შესრულების პირადი გამოცდილება. შესრულების შედეგობა განსაზღვრავს თვითეფექტურობას იმის გათვალისწინებით, თუ რამდენად რთული იყო ამოცანა, რა ძალისხმევა დასჭირდა მის გადაჭრას და როგორი იყო გარედან მიღებული დახმარება. მაგალითად, რთული ინტელექტუალური ამოცანის გადაწყვეტა ან ძლიერი მოწინააღმდეგის დამარცხება უფრო მეტად შეუწყობს ზელს თვითეფექტურობის ზრდას. მაგრამ როგორი რთულიც არ უნდა იყოს ამოცანა, თუ მისი გადაწყვეტის ხერხი კონკრეტულად გვიკარნახა, მაშინ დადებითი შედეგი არ გააუმჯობესებს ამ სფეროში თვითეფექტურობის განცდას.

თვითფექტურობის მოლოდინი შეიძლება გამოუმავდეს არა მხოლოდ ინდივიდის უშუალო გამოცდილებით, არამედ სხვა ადამიანების მოქმედებაზე დაკვირვების გზითაც. ასეთ შემთხვევაში, მართლაც შეიძლება წარმოიქმნას იმის მოლოდინი ან რწმენა, რომ ეს მოქმედება სავსებით შესრულებადია. თუმცა, ამისთვის, მოდელის უნარ-შესაძლებლობები დაახლოებით მინც უნდა შეესაბამებოდეს ინდივიდის ანალოგიურ მონაცემებს. და ბოლოს, თვითფექტურობაზე საკრძობ გავლენას ახდენს ფიზიოლოგიური და ემოციური მდგომარეობები. ეს სხვადასხვანაირად იწენს თავს. ჯერ-ერთი, მაღალი ადგენებულობა ხშირად ობიექტურად აუარესებს ამოცანის შესრულებას და შესაბამის თვითფექტურობის განცდას; მეორე – კარგი გუნება-განწყობილება თავისთავად ამაღლებს თვითფექტურობას და მესამე – ისეთი მოქმედებების შესრულებისას, რომლებიც ძალას და გამძლეობას გულისხმობენ, თანმდევი დალილობა, სისუსტე ან ტკივილი ადამიანების მიერ განიხილება, როგორც დაბალი ფიზიკური ფექტურობის ნიშანი. ასე თუ ისე, ყველა შემთხვევაში თვითფექტურობის გაზრდა იწვევს ქცევის რეალური ფექტურობის მატებას და არასასურველი ქცევის მოდიფიკაციას. აძლენად, ბანდურას მიერ თვითფექტურობა განიხილება, როგორც საზოგადოდ ქცევის კორექციის, კერძოდ კი ფსიქოთერაპიული რეგულაციის ძირითადი კოგნიტური მექანიზმი. ამას ადასტურებს მრავალი გამოკვლევა. განსაკუთრებით შიშისა და შფოთვის ფენომენების მოხსნასთან დაკავშირებით.

ბანდურა აღნიშნავს, რომ ადამიანს შეიძლება გააჩნდეს მოქმედებისთვის საჭირო ჩვევები და თვითფექტურობის საკმარისი დონე, მაგრამ არ ჰქონდეს მისი შესრულების სურვილი ან აუცილებელი მატერიალური ან ფინანსური რესურსები. პირველ შემთხვევაში საქმე ეხება აქტივობის მოტივაციურ ფაქტორს, მეორეში – სიტუაციურს. საზოგადოდ, ბანდურას მიაჩნია, რომ ქცევა, პიროვნება და გარემო ერთმანეთს განსაზღვრავენ; ეს არის ურთიერთდეტერმინიზმის ან რეციპროკული დეტერმინიზმის პრინციპი. ქცევა ცვლის გარემოსაც და პიროვნებასაც; ამავე დროს, მათი მუდმივი ზემოქმედებითაა განსაზღვრული.

პიროვნებასთან დაკავშირებულ ცვლადებს – გამოცდილებას, თვითფექტურობას და მოტივაციას ბანდურა, უპირატესად, კოგნიტური თვალსაზრისით განიხილავს. მართლაც, დასწავლა შეეძენებითი სტრუქტურების ფორმაში მოცემული კომპეტენტურობა; თვითფექტურობა გაგებულია, როგორც ცნობიერი წარმოდგენა ან მსჯელობა თავის შესაძლებლობებზე. იგივე ითქმის ადამიანურ მოტივაციაზე, რომლის დიდი ნაწილი, ავტორის რწმენით, კოგნიტური პროცესების წყალობით წარმოიქმნება.

მოტივაციაზე მსჯელობისას ბანდურა აღნიშნავს, რომ ქცევას, დიდწილად, მისი შედეგი განსაზღვრავს. ამასთან, შედეგით მოქმედების განსაზღვრა ხდება არა ავტომატურად და უშუალოდ, არამედ ე.წ. კოგნიტური მოტივატორების მეშვეობით. ესენია მოლოდინი ქცევის შედეგების შესახებ. ანუ პროგნოზირებული შედეგი. ეს მოლოდინები, როგორც ქცევის მოტივატორები, კოგნიტური პროცესების საშუალებით გამოუმავდება. ისინი დაკავშირებული არიან მრავალფეროვან ფიზიკურ (საკვები, ტკივილი, სენსორული შთაბეჭდილებები და სხვა) თუ სოციალურ (შეფასება, სტატუსი, ძალაუფლება და სხვა) სტიმულებთან. ადამიანის მოტივაციაში მთავარი მანისც ისაა, რომ მოქმედება უშუალო განმტკიცების გარეშე ხორციელდება; იგი მომავალი შედეგების მიღწევაზეა მიმართული. ადამიანებს შეუძლიათ მომავალი მიღწევებისა თუ დანაკარგების წინასწარმეტყველება. ამის საშუალებას მათ აძლევთ იმ შინაგანი სტანდარტების არსებობა, რომლითაც ფასდება საკუთარი და სხვისი ქცევები. ამ სტანდარტების სისტემის შესაბამისად ხდება მიზნის დასახვა და იმ განმტკიცებების განსაზღვრა,

რომლებიც ქცევებს მოყვება. განსაკუთრებული მნიშვნელობა ეწ. თვითგანმტკიცებას ენიჭება; სწორედ ის არის აქტიუობის საყრდენი მაშინ, როდესაც ქცევა ხანგრძლივია და არ მოუპოვება გარეგანი განმამტკიცებლები. თვითშეფასების ისეთი გამოვლინებებით, როგორცაა. ვთქვათ, თვითშექება, სიამაყე, თვითკრიტიკა და დანაშაულის განცდა. ჩვენ შეგვიძლია წავიხალოსთ ან დავისაგოთ თავი; აქ მნიშვნელოვანია, თუ რა პიროვნული სტანდარტების შესაბამისად ვმოქმედებთ. არსებითად, სწორედ ეს არის ადამიანისთვის ესოდენ დამახასიათებელი თვითრეგულაციის უნარი. ისეთი კოგნიტური მექანიზმების მეშვეობით, როგორცაა მოლოდინები, სტანდარტები და თვითგანმტკიცება, ინდივიდს შეუძლია თვითონ დაისახოს საიმოშველო მიზნები და აკონტროლოს მათი განხორციელების პროცესი. ადამიანური მოტივაციის არსი, ბანდურას აზრით, ამში მდგომარეობს.

ბანდურას მიერ აღწერილი თვითრეგულაციის მექანიზმი განსაკუთრებულ ინტერესს იწვევს, რამდენადაც ის წარმოადგენს თანამედროვე კოგნიტური ფსიქოლოგიის ყველაზე არგუმენტირებულ პასუხს დეტერმინაცია-თავისუფლების დილემაზე. როგორც აღინიშნა, ბანდურა გეთავაზობს ე.წ. რეციპროკული დეტერმინიზმის მოდელს, რომლის თანახმად პიროვნება, ქცევა და სიტუაცია ურთიერთზემოქმედი აგენტების სამკუთხედის სახით არის წარმოდგენილი. ქცევაზე მოქმედებს პიროვნება და სიტუაცია, მაგრამ ისიც ზეგავლენას ახდენს ორივე მათგანზე. თვითრეგულაციის პრობლემის კონტექსტში მთავარია პიროვნების ქცევაზე ზემოქმედების ამსახველი მიმართება. ბანდურას მიხედვით, პიროვნება, ძირითადად, კოგნიტური სტრუქტურებისა და მათ შორის არსებული კავშირების სისტემის სახით აღიწერება. ამ სისტემაში სრულიად კანონზომიერი, დეტერმინირებული პროცესები მიმდინარეობს (34).

ბანდურას მიხედვით, ქცევის თვითრეგულაციის პროცესს ფაქტორების მთელი რიგი განსაზღვრავს. მათი ერთი ნაწილი იმ ორიენტირებს ქმნის, რასაც გარემოსა და ქცევის შეფასება ეფუძნება. ცენტრალური ადგილი აქ სტანდარტებს უკავია. სტანდარტი დასწავლის შედეგია; ის იქნება როგორც პირდაპირი (საკუთარი ქმედების), ისე ორიბი (სხვის ქცევაზე დაკვირვების, მოდელირების) გამოცდილების გზით. ავტორიტეტული უფროსების დარიგებით მოზარდი იგებს ატიოსნებისა და სიკეთის ღირებულებას; სხვებზე დაკვირვებით ზედება, რა არის კარგი და რა – ცუდი სხვებისა და საკუთარ ქცევაში; თავისი მოქმედების წყალობით წედება გარე ზემოქმედების სასიამოვნო და მტკივნეულ მხარეებს. ყველა ეს სტანდარტი სუბიექტურია, ვინაიდან ახალი ინფორმაცია უკვე მოცემულ ცოდნას უკავშირდება და ინდივიდუალურად გადაამუშავდება.

თვითკონტროლის ფაქტორების მეორე წყებას კონკრეტული ფსიქიკური უნარები და პროცესები შეადგენს. მათი საშუალებით ქცევის გაკონტროლება ხდება. თვითდაკვირვების უნარის გამოყენებით ჩვენ ყურადღებას ვაქცევთ საკუთარი ქცევის სხვადასხვა მხარეს (ხარისხი, რაოდენობა, ორგინალურობა, თანმიმდევრულობა და ა.შ.), ემსჯელობთ მისი ღირებულების შესახებ. ვადარებთ გარკვეულ ნიმუშებს, სტანდარტებს, ნორმებს, ვარკვევთ ჩენი ქცევის მიზეზებს – გარეგანი ვითარებითაა ის გაპირობებული თუ შინაგანი ძალებით (ე.წ. ატიობუცია). ამ უპირატესად კოგნიტური უნარების გარდა, ქცევის კონტროლი გარკვეულ დადებით და უარყოფით ემოციებსაც ითვალისწინებს; ესაა აქტიური რეაქცია საკუთარ თავზე, რომელიც სტანდარტებთან ქცევის შესაბამისობის მაჩვენებელია, მაგალითად, კმაყოფილება ან უკმაყოფილება თავისი თავით. ამრიგად, ბანდურას მოდელში განიხილება თვითრეგულაციაში ჩართული პროცესების სამი სახე: თვითდაკვირვება, აზროვნება და ემოციური რეაგირება (35).

სტანდარტების ჩამოყალიბებისა და მათთან ქცევის შესაბამისობის დადასტურების

შემდეგ, დგება სათანადო ზომების მიღების დრო. ბანდურა ამას სანქციებს უწოდებს. იგი გამოყოფს საზოგადოებრივ სანქციებს და საკუთარ, შინაგან სანქციებს. თვითრეგულაცია ამ უკანასკნელს უკავშირდება და ორ ძირითად მექანიზმს მოიცავს. პირველია ე.წ. შერჩევითი ჩართვა. ბანდურას რწმენით, ადამიანში არ არის ჰომუნკულუსის სახით მოცემული რაიმე შინაგანი მაკონტროლებელი ინსტანცია (აგენტი), რომელიც, თავისი კრიტერიუმების შესაბამისად, ავტომატურად ახდენს ქცევის სანქციონირებას ან ბლოკირებას. სინამდვილეში ეს კრიტერიუმები (სტანდარტები) მე-სისტემაშია მოცემული. რომელიც "თავის თავში შეიცავს კოგნიტურ სტრუქტურებსა და აღქმის ქვეფუნქციებს, ქცევის შეფასებებსა და რეგულაციებს, და თან ისე, რომ არ წარმოადგენს ფსიქიკურ აგენტს, რომელიც აკონტროლებს მოქმედებას" (34; 348). ქცევის შერჩევითი ჩართვა-გამორთვის მექანიზმი მუდამ აქტიურია და მოქმედებს თვითშეფასების სტანდარტებისა და სიტუაციის მონაცემების შესაბამისად. ერთ სიტუაციაში ადამიანმა შესაძლოა ჩათვალოს, რომ ქცევა ეწინააღმდეგება მის სტანდარტებს, ენება სხვა ადამიანებს; ასეთ შემთხვევაში ქცევა შეიცვლება. სხვა სიტუაციაში, თუ ადამიანი თვლის, რომ იგივე ქცევა არ ბღალავს ვინმეს ინტერესებს და მისაღება მისი სტანდარტებისთვის, განაგრძობს ამ ქცევის შესრულებას.

თვითრეგულაციის მეორე მექანიზმს ბანდურა შინაგანი კონტროლის გამორთვის უწოდებს. ამ დროს ადამიანმა შეიძლება განახორციელოს საზოგადოებრივი და მორალური თვალსაზრისით დასაგმობი ქცევები. ეს მექანიზმი, უპირატესად, ორჭოფულ ვითარებებში იჩენს თავს და გვეხმარება შევამციროთ ან სულ ავირიდოთ პასუხისმგებლობა, გავამართლოთ ის კონკრეტული მოქმედება, რომელიც, საზოგადოდ, მიუღებელია ჩვენი სტანდარტების თვალსაზრისით. შინაგანი კონტროლის გამორთვის სხვადასხვა ზერხი არსებობს. 1) ქცევის ახლებური განსაზღვრება. ამ შემთხვევაში ადამიანი თავისი მოქმედების მორალურ გამართლებას პოულობს (მკვლელობის ჩადენა შესაძლებელია. თუ ამას სამშობლოს დაცვის აუცილებლობა მოითხოვს), ან მიმართავს გამამართლებელ შედარებას (ნაცისტები ზოლოკოსტის მხეცობას "ვეროპის გასუფთავებას" უწოდებდნენ, ქილერები მკვლელობას "კონტრაქტის შესრულებას" არქმევდნენ). 2) პასუხისმგებლობის სხვაზე დაკისრება (გადაბრალება) ან განაწევრება. ამ შემთხვევაში ადამიანი უარს ამბობს აღიაროს კავშირი თავის მოქმედებასა და მის შედეგს შორის. გადაბრალების დროს ხდება პასუხისმგებლობის სხვაზე გადაცემა (ნაცისტები თავს იმართლებდნენ იმით, რომ მხოლოდ მეთაურების ბრძანებებს ასრულებდნენ, ხოლო მოძალადეები იმით, რომ მსხვერპლი მათ პროვოცირებას ახდენდა თავისი სექსუალური გარეგნობით ან სუსტ წინააღმდეგობას უწევდა); განაწევრებისას პასუხისმგებლობა ისეთი რაოდენობის ადამიანებზე ვრცელდება, რომ რეალურად აღარავინ რჩება პასუხისმგებელი (ასეთია პოლიტიკა - ამბობენ არაკეთილსინდისიერი სახელმწიფო მოხელეები; ან - ამას ყველა აკეთებს). 3) ქცევის უარყოფითი შედეგების გაუმზავოვნება, დამახინჯება. არასწორი ინტერპრეტაცია (მამა ამართლებს შვილის ცემას იმით, რომ იგი არ არის ისე ნაბევეი, როგორც იმსახურებს ან იმით, რომ ეს ბავშვის აღზრდას უწყობს ხელს; მფრინავი ამბობს, რომ მან უბრალოდ ღილაკს დააჭირა ხელი, ბომბები კი ღრუბლებში გაუჩინარდნენ). 4) მსხვერპლის დეკუმანიზაცია (თეთრი რასის წარმომადგენლები მათ მოწინააღმდეგე ზანგებს ან ინდიელებს ხშირად არც თვლიდნენ ადამიანებად; შესაბამისად, არც დანაშაულის გრძნობა ჰქონდათ მათი მოკვლის გამო).

როგორც ვხედავთ, დასწავლის, მოტივაციის და თვითრეგულაციის შემთხვევაში ხაზგასმულია კოგნიტური პროცესების როლი. სწორედ ეს მომენტი - ქცევის კოგნიტური რეგულაცია, განსაკუთრებით დამახასიათებელია ბანდურას სოციალურ-

კონიტიური თეორიისთვის. ამიტომ, ის ქვეითი კონიტივიზმის ერთ-ერთ ვარიანტად უნდა იქნას მიჩნეული. თუკა, თავდაპირველად, დასწავლაზე აქცენტის გამო, ის ბიპეიორისტული მიმდინარეობის განმტკიცებად განიხილებოდა. კერძოდ, ნეო-ნეობი-პეიორიზმად ან სოციალურ ბიპეიორიზმად (31)(33). თანდათან, ბანდურას კონცეფციაში, საკმაოდ მნიშვნელოვანი ადგილი დაეთმო გონებრივ, შინაგან ფსიქიკურ პროცესებს. ურთიერთდებურმინიზმის პრინციპის შესაბამისად, ქვეა შინაგანი და გარე-განი ფაქტორების მუდმივი ურთიერთგზავნილობის შედეგის სახით იქნა წარმოადგენილი. აქცენტი გაკეთდა ცნობიერ თვითფექტურობაზე და ცნობიერ თვითრეგულაციაზე. ეს კი უკვე ნიშნავდა ბიპეიორიზმისაგან ფაქტობრივ გამოჯენას. რამდენიც არ უნდა ვხარდოთ “ნეო” წინსართების რაოდენობა. ცნობიერებით ესოდენ გაჯერებული თვალ-საზრისი მაინც ვერ ჩათვლება ბიპეიორისტულად. ბიპეიორიზმთან სოციალურ-კონიტიურ მიდგომას ის აკავშირებს, რომ აქ დიდი მნიშვნელობა ენიჭება ქვეის შუოვისებას, დასწავლას და განმტკიცებას სოციალურ სიტუაციაში: აგრეთვე ისიც, რომ განსაკუთრებული აქცენტი კეთდება ზუსტ ემპირიულ კვლევაზე და მკაცრად კონტროლირებულ მონაცემებზე.

სწორედ აქ გადის მთავარი წყალგამყოფი ფსიქონალიზსა და სოციალურ-კონიტიურ თეორიას შორის. ბანდურა აკრიტიკებს ფსიქონალიზს იმის გამო, რომ ის უფუძნება ისეთ ცნებებს, რომელთა ექსპერიმენტული შემოწმება შეუძლებელია. მას მიაჩნია, რომ ემპირიულმა კვლევებმა ვერ აღმოაჩინეს იმ ტიპის არაცნობიერი ძალები, რომლებიც აღიარებულია ფსიქოლინამიკურ შეხედულებაში. საერთოდ, სოციალურ-კონიტიურ თეორიაში არაცნობიერის ნაცვლად ხაზგასმულია ცნობიერი შემეცნებითი პროცესების მნიშვნელობა: უარყოფილია, აგრეთვე, ფსიქონალიზისთვის დამახასიათებელი დისპოზიციონიზმი – ხასიათის ტიპები, რომელთა ფორმირება აუცილებელი ბუნებრივი სტადიების გავლით. ბავშვობაში ხდება, ამის ნაცვლად, ხაზგასმულია ქვეის სიტუაციური და კონიტიური სპეციფიკა და ის, რომ ქვეა აწმყოში მოქმედი ძალებითა და მექანიზმებით იმართება.

ფსიქოლოგიის თეორიების შემსწავლელი სპეციალისტების მიერ სოციალურ-კონიტიური შეხედულება თანამედროვე აკადემიურ ფსიქოლოგიაში ერთ-ერთ ყველაზე გავრცელებულ და სერიოზულ კონცეფციად არის შეფასებული (27)(32). მასში მოცემული ახალი თეორიული კონსტრუქციები სანდო ემპირიულ საფუძველზე ამტკიცებული; ამავ დროს გათვალისწინებულია სხვა ფსიქოლოგიური სისტემების პოზიტიური მონაცემები და გადადებულია ნაბიჯები მათი ცალმხრიობის დასაძლევად. ცნობიერების როლის წინ წაშოწვეა, მოდელირებით გამოცდილების შეტენის კანონზომიერებათა დადგენა, აქტივობის შინაგანი და გარეგანი ფაქტორების ურთიერთქმედების მაქსიმალური გათვალისწინება. ამ შეხედულების საკმაოდ ძიშხიდეულ ასპექტებს წარმოადგენენ. მაგარამ რამდენად ორგანულად ერთანდებიან მისი სხვადასხვა მომენტები არაწინააღმდეგობრივ თეორიულ სისტემად. ეს კიდევ საკითხავია. ყოველ შემთხვევაში, ავტორიტეტული ექსპერტები თვლიან, რომ “სოციალურ-კონიტიური თეორია უფრო იდეებისა და ცნებების ნარევს წარმოადგენს. ეიდრე ერთიან, მოლაპარაკებით თეორიას. აღნიშნული იდეების და ცნებების ნაწილი ამ თეორიის უნიკალურ წვლილს განაპირობებს, დანარჩენები სხვა თეორიებიდან არიან ნასესხები” (27; 480). ეს თეორია “უფრო ზოგადი ორიენტაციაა და არა დაწერილობით დამუშავებული შეხედულება ურთიერთკავშირების სისტემის შესახებ” (იქვე). ეს, თუ შეიძლება ათქვას, თეორიული სისტემის ორგანიზაციასთან დაკავშირებული ნაკლოვანებებია. მაგრამ სირთულეები თავს იჩენს, აგრეთვე, თეორიის შემადგენელი ცნებების და კონცეპტების შინაარსის

გააზრებისას. პირველ რიგში აქ უნდა აღინიშნოს შეხედულება მოტივაციაზე.

მოტივაციის პროცესის ანალიზი ბანდურასთან, მოლიანად კონსტრუქტურებისა (მოლოდინი, სტანდარტი, მიზანი) და მათი მიმართებების დახასიათებით ამოაწურება. საკუთრივ მოტივაციის სპეციფიკა არ ჩანს და ის, არსებითად, კონსტრუქტურებისა (მოლოდინი, სტანდარტი, მიზანი) და მათი მიმართებების დახასიათებით ამოაწურება. საკუთრივ მოტივაციის სპეციფიკა არ ჩანს და ის, არსებითად, კონსტრუქტურების თანახმად, კონსტრუქტური, მოტივაციური და ემოციონალური პროცესები ურთიერთგაჯერებული და ურიოერიადაკავშირებული პროცესებია; რიგ შემთხვევაში ეს კავშირი იმდენად მჭიდროა, რომ ისინი ერთიანი ფსიქიკური ფენომენის ასპექტებად გვევლინებიან. მაგალითისთვის ატიტუდის სამკომპონენტიანი სტრუქტურის მოდელიც იკმარებს. მაგრამ, ეს სულაც არ ნიშნავს, რომ ფსიქიკური სინამდვილის ამ სამი კლასის მოვლენებს სპეციფიკური სტრუქტურულ-ფუნქციონალური თავისებურებები არ გააჩნია. მოტივაციამ უნდა აღძრას ქცევა. ხოლო კონსტრუქტურულ-ფუნქციონალური თავისებურებები ამ ფუნქციების გაერთიანება და გარკვეული ინტეგრალური, კონსტრუქტურულ-მოტივაციური წარმონაქმნების პროდუქტებად ხდება. ვაიისსენით, როგორაა გაანალიზებული "მოტივაციის კონსტრუქტური ვადამუშავების პროცესი" ნიუტენთან. ამ პროცესის პროდუქტები კონკრეტული მიზნები და გეგმებია. მიზანზე ბანდურაც ლაპარაკობს, მაგრამ ისე, თითქოს ეს უკანასკნელი შემეცნებით სფეროს განეკუთვნება; მიზანი წარმოადგენს, ანუ როგორც ა. ელისი იტყვდა, "ცივი კონსტრუქტური". ქცევის წარმართველ ძალად რომ გადაიქცეს, მისმა მოტივაციურმა "ტემპერატურამ" უნდა მოიმატოს, იგი დინამიზმის წყაროს უნდა დაუკავშირდეს. ბანდურა, ფაქტობრივად, არაფერს ამბობს ქცევის აღმძვრელ მოტივაციურ სისტემაზე, რომლის გააზრების გარეშე სრულყოფილი ზოგად-ფსიქოლოგიური თეორიის დაფუძნება წარმოუდგენელია. სანამ ეს არ გაკეთებულა, აუხსნელი რჩება ძირითადი საკითხი – საიდან მომდინარეობს აქტივობა. ბანდურასთვის მიუღებელია ფრიდის პასუხი. მაგრამ ვერც თვითონ ამბობს რაიმე დამარწმუნებელს. სტანდარტი, როგორც შეფასების ეტალონი, თვითონ ვერ იქნება მოტივაციური და ვერ აღძრავს ქცევას. იგივე ითქმის მოლოდინზეც; მოლოდინი ეხება ქცევის იმ ასპექტს, რომელსაც შეიძლება განმტკიცების ეფექტი მოყვეს; მხოლოდ მაშინ გახდება ის მოტივაციური. მაგრამ, თვით განმტკიცება, ლოგიკურადაც და ფაქტობრივად, რაიმე მოთხოვნის დაკმაყოფილებაზე დაიყვანება. მაშასადამე, მოლოდინი მხოლოდ იმდენად შეიძლება განვიხილოთ მოტივაციურ და არა მხოლოდ კონსტრუქტურულად, რამდენადაც ის უკავშირდება ქცევის რეალური დინამიზმის ამა თუ იმ წყაროს.

უნდა ითქვას, რომ ამ მხრივ მოტივაციის პრობლემა როტერის მიერ უფრო დამაკმაყოფილებლად არის გაანალიზებული. როტერთან ქცევის პოტენციალის განმსაზღვრელი "განმტკიცების ღირებულება" ცალსახად უკავშირდება რაიმე მოთხოვნილებას და მოუთხოვს სუბიექტისთვის მისი დაკმაყოფილების მნიშვნელობაზე. აუცილებელია ისიც აღინიშნოს, რომ სოციალურ-კონსტრუქტურულ კონსტრუქციამ არ არის გათვალისწინებული ფსიქიკური სინამდვილის ერთი ფრიად მნიშვნელოვანი ასპექტი; საქმე ეხება არაცნობიერს. მოტივაციის გარდა, ბანდურა ამ საკითხშიც უპირისპირდება ფრიდს და უარყოფს არაცნობიერის ფსიქოანალიტიკურ გაგებას. ეს, შესაძლოა, მართებულიც იყოს. მაგრამ საქმე ისაა, რომ ბანდურა არანაირ ალტერნატივას არ გვთავაზობს. სოციალურ-კონსტრუქტურულ თეორიაში ამ მხრივ დიდი თეორი ლაქაა. არა და, დღეს უკვე ძნელია მოინახოს სერიოზული თეორეტიკოსი, ვინც ქცევის ორგანიზაციასა და რეგულაციაში არაცნობიერი პროცესების ყოველგვარ მონაწილეობას უარყოფს. ერთია მხოლოდ, რომ არაცნობიერ მექანიზმებს ზოგ შეხედულებაში მეტი

მნიშვნელობა ენიჭება. ზოგში — ნაკლები. საზოგადოდ, სათილა, რომ ფსიქოლოგიური რეალობის მთელი სიერის დასაფარავად ზოგადფსიქოლოგიურმა კონცეფციამ არაცნობიერის სფეროც უნდა მოიცვას. ამავ დროს, როგორც დ. უჩინაძე მოითხოვდა, არაცნობიერი უნდა დახასიათდეს არა ნეგატიურად — როგორც იგივე ფსიქიკა ცნობიერების გარეშე — არამედ პოზიტიურად, არსებობის სპეციფიკური ფორმისა და ფუნქციის ჩვენებით. განხილულ თეორიულ სისტემას, ამ მხრივ, ჯერ კიდევ, ბევრი რამ აკლია.

ანალიზი უფრო განზოგადებული სახითაც შეიძლება წარმოვადგინოთ. ფსიქოლოგიის იმ მიმართულებებში, სადაც არაცნობიერის პრობლემა მთელი სიგრძე-სიგანით არის დამუშავებული (სიღრმის ფსიქოლოგია, განწყობის ფსიქოლოგია), ნაჩვენებია, რომ ტრადიციულ ცნობიერების ფსიქოლოგიას ცნობიერების ფუნქციონების აღმოცენებისა და არსებობის ფორმის გარკვევა უმთავრესად ერთი მიზეზის გამო უჭირდა: იგი უგულვებელყოფდა არაცნობიერის, ცნობიერების ნამდვილ ფსიქოლოგია არაცნობიერის ნამდვილ ფსიქოლოგიას გულისხმობს. თანამედროვე კოგნიტურ (ცნობიერების) ფსიქოლოგიაში ტრადიციული ფსიქოლოგიის ეს ფუნდამენტური შეცდომა არ იქნა სათანადოდ გათვალისწინებული. ამის დასტურია თუნდაც ამ თავში განხილული შეხედულებები. კოგნიტივიზმის მიერ ცნობიერების მნიშვნელობის ხაზგასმა მართლაც მისასაღმებელია, მაგრამ ეს არ უნდა ხდებოდეს არაცნობიერის მნიშვნელობის უარყოფის ან შემცირების საჩუქრად. არაცნობიერი ფსიქიკური პროცესების რაობისა და როლის შესახებ თავისი პოზიციის ჩამოყალიბება კოგნიტურ ფსიქოლოგიას უთუოდ მოუწევს; წინააღმდეგ შემთხვევაში მას ვერ ექნება სერიოზული პრეტენზია, გახდეს სხვა დიდი ზოგადფსიქოლოგიური კონცეფციების ალტერნატივა.

კოგნიტური ფსიქოლოგიების გარკვეული ნაწილი აღიარებს, რომ არაცნობიერ პროცესებს დიდი ადგილი უკავიათ ადამიანის ფსიქიკურ ცხოვრებაში და მნიშვნელოვან როლს ასრულებენ მისი ქცევის ორგანიზაციაში. ამასთან, მათ არაცნობიერი სხვაგვარად ესმით ვიდრე ფსიქოანალიზს. ეს უკანასკნელი, როგორც ცნობილია, ხაზს უსვამს არაცნობიერის ინსტინქტურობას, ირაციონალურობას და ალოგიკურობას; ამტკიცებს მისი შინაარსის სექსუალურობას და აგრესიულობას (ეროსი და თანატონა); მიუთითებს მისი ბუნების მოტივაციურობაზე (დინამიკური არაცნობიერი პროცესები). კოგნიტური ფსიქოლოგია იქიდან ამოდის, რომ "არ არსებობს ფუნდამენტური თვისობრივი განსხვავება გაუცნობიერებულ და გაცნობიერებულ პროცესებს შორის" (27; 113). ამ კონტექსტში აქცენტი ეთოდება არაცნობიერის რაციონალურობაზე, ლოგიკურობაზე, მის შინაარსობრივ მრავალფეროვნებაზე, იმაზე, რომ შემუშავებულია მისი დაყვანა მოტივაციურ მოვლენებზე. კოგნიტური ფსიქოლოგიის თვალსაზრისით, არაცნობიერის "ფაქტოლოგია" მოიცავს განსხვავებულ სახის ფსიქიკურ და ქცევით ავტომატიზმებს, სუბსენსორულ ფეროზრებს, ინფორმაციის სხვადასხვა ასპექტების პარალელურ გადაამუშავებას, ცნობიერებისაგან დამოუკიდებლად მოქმედ ფარულ მოგონებებს, ცნობიერი ანალიზის გარეშე წარმოქმნილ გრძობებს, მე-კონცეფციებს და სტერეოტიპებს, რომლებიც გაუცნობიერებლად მოქმედებენ ინფორმაციის გადაამუშავების პროცესებზე. ზოგადად კოგნიტივიზმისთვის დამახასიათებელი ინფორმაციული მიდგომა არაცნობიერ სფეროზეც ვრცელდება. არაცნობიერი შეიცავს ინფორმაციის გადაამუშავების პროგრამის იმ ნაწილს, რომელიც არ ცნობიერდება. ის უკვე პერცეპტულ დონეზე აქტივირდება და ინფორმაციის გადაამუშავების შექცვლით ეტაპებზეც მოქმედებს. კოგნიტური სისტემა ხშირად ისე ახორციელებს ინფორმაციის გადაამუშავებას, რომ ეს სუბიექტის მიერ არ ცნობიერდება. საერთოდ კი, კოგნიტივისტების მონაცემებით,

შეპოხულა ინტერნაციადან ცნობიერდება მხოლოდ ის, რაც ყველაზე მნიშვნელოვანია ამჟამინდელი ფუნქციონირებისათვის: ნაკლები ღირებულების ან მცირე ინტენსიობის ინფორმაცია კი საერთოდ არ ცნობიერდება (საგალითოდ სუბსენსორული გამძინიანებულება). ასეც, კონკრეტურ ფსიქოლოგიაში არაცნობიერის ემპირიული შესწავლის ყველაზე ვაკუცელესული მოდელი დაკავშირებულია განსელებული აღქმის პირობებში განსხვავებული მასალის ცნობიერებაში ასახვა-არასახვის ფიქსაციასთან.

რა შეაღება იქცას კოგნიტურ ფსიქოლოგიაში არაცნობიერის შესახებ გამოთქმულ მოსაზრებებზე? 1) ისინი არ წარმოადგენენ რამდენადმე სისტემატიზებულ კონცეპტუალურ მოდელს, რომელიც სადღეისოდ შეადგება დაუპირისპირდეს თუნდაც ფსიქოანალიტიკურ შეხედულებას. მასში დაუნუსტებელია არაცნობიერის ცნების უმნიშვნელოვანესი მოქმედება. ასე მაგალითად, არაცნობიერის ერთ-ერთი წამყვანი მკვლევარი კოგნიტურ ფსიქოლოგიაში, კილსტრემი აღნიშნავს, რომ კოგნიტური არაცნობიერი უფრო რბილი, კეთილი და რაციონალურია, ვიდრე ფროიდის ბოლოქარი არაცნობიერი (39). მაგრამ ამ დახასიათებას დიდი შექცევისიტი ღირებულება არ გააჩნია, ვინაიდან არაა განსახვებული სად, რა ფორმაში იმოყვება ეს "კარგი", ცნობიერებას მოკლებული ფსიქიკა. არ არის ნათელი არაცნობიერი ფსიქიკური პროცესების რეალური ბუნება. ანუ რას წარმოადგენენ ისინი ფსიქოლოგიურად. კოგნიტივიზმში ესოდენ გავრცელებულ კომპიუტერულ და ნეოროლოგიურ ანალოგიებს, ამ საკითხში სიცხადე ვერ შეაქვთ. 2) კოგნიტურ ფსიქოლოგიაში ხახვასმულია კოგნიტური არაცნობიერი პროცესების განსხვავებულობა დინამიკური არაცნობიერი პროცესებისაგან. მაგრამ არ არის ბოლომდე გარკვეული, თუ რას ნიშნავს ეს; იმას, რომ პარალელურად არსებობს ორი სახის არაცნობიერი, თუ იმას, რომ არაცნობიერი ფსიქიკური სინამდვილე მხოლოდ კოგნიტური არაცნობიერი პროცესებით არის წარმოადგენილი. 3) თვალსაზრისი კოგნიტურ არაცნობიერზე ამოდის დაშეუბიდან, რომ ცნობიერი და არაცნობიერი პროცესები პრინციპულად არ განსხვავდებიან ერთმანეთისაგან. ის, რომ კოგნიტური არაცნობიერი და ცნობიერი პროცესები გონიერი, ლოგიკური და რაციონალურია და რომ მათში შინაარსის სელექცია მიმდინარეობს, არ ნიშნავს, რომ ამ პროცესებს შორის არ არსებობს ფუნდამენტური ხასიათის განსხვავება (პერინი). ეს პრინციპული შეცდომა და გამომდინარეობს რწმენიდან, რომ არსებობს მხოლოდ ერთი ტიპის ფსიქიკა, ის, რომელსაც ცნობიერება იცნობს. ამ შეცდომას უშეებდა კლასიკური ფსიქოლოგია და, როგორც ჩანს, თანამედროვე კოგნიტივიზმიც იმეორებს. ფსიქოლოგიურ ლიტერატურაში აღნიშნულია ასეთი თვალსაზრისის უნაყოფობა, ვინაიდან ის არაცნობიერს მხოლოდ უარყოფითად ახასიათებს და არ ითვალისწინებს ფსიქიკის ამ სფეროს სპეციფიკას, კერძოდ ამ თვისებებს, რაითც არაცნობიერი განსხვავდება ცნობიერი ფსიქიკაში რეჟელექსიის გზით გამოვლენილი თვისებებისაგან. ასეთ არაცნობიერს, პერბარტის თქმისა არ იყოს, შეადგენენ მოვლენები, რომლებიც ერთ დროს ცნობიერების "სცენაზე" იყვნენ. მაგრამ შემდეგ მისი "ხეურბლის მიღმა აღმოჩნდნენ". არაცნობიერის თეორია, რომელიც ვერ იძლევა არაცნობიერის ცნობიერებისაგან განსხვავებული შინაგანი ბუნებისა და სტრუქტურის დახასიათებას, უნაყოფოა (უზნაძე). 4) ქვედათი კოგნიტივიზმის ხარჩებში შექმნილ თეორიულ სისტემებში არაცნობიერ ფსიქიკურ სინამდვილესთან დაკავშირებული პროცესები და შექანიზმები ფაქტობრივად არ არის აღწერილი და გათვალისწინებული. შესედელება კოგნიტური არაცნობიერის შესახებ ჯერ არ მომწიფებულა იმისთვის, რომ სერიოზული თეორეტიკოსების მიერ მსჯელობის საგანი გახდეს.

გამონაკლისს არც პიაჟე წარმოადგენს, მიუხედავად მისი მცდელობისა მოენახა



გარკვეული ადგილი კოგნიტური არაცნობიერის ცნებისთვის თავის თეორიულ სისტემაში. პიაჟე გამოთქვამს მოსაზრებას, რომ კოგნიტივისტური და ფსიქოანალიტიკური მიდგომები არაცნობიერის საკითხისადმი ოდესმე შეავსებენ ერთმანეთს. ფსიქოანალიზს სურს გამოავლინოს აუქტურ პროცესების დაფარული მექანიზმები. ვინაიდან ემოციების განმცდელი ადამიანი არ აცნობიერებს მათ წარმოშობას. პიაჟეს მიაჩნია, რომ კოგნიტური პროცესების მიმართაც იგივე ითქმის. სუბიექტმა, ასე თუ ისე, იცის რაზე ფიქრობს, ოღონდ ვერ აცნობიერებს მისი აზროვნების წარმართულ სტრუქტურებს. კოგნიტურ არაცნობიერს ასეთი სტრუქტურების ერთობლიობა შეადგენს. ცნობიერება წვდება კოგნიტური აქტივობის შინაარს ან შედეგს. მაგრამ მისი სტრუქტურული და ფუნქციონალური მიზეზები, ანუ შინაგანი მექანიზმები, ცნობიერების მიღმა რჩება. კოგნიტური არაცნობიერის შემადგენელი კოგნიტური სტრუქტურები, პიაჟეს თანახმად, გარემოსთან ადაპტაციას ემსახურებიან და, მამასადამე, რეალობის პრინციპით ხელმძღვანელობენ. ამას ვერ ვიტყვი ფსიქოანალიტიკურ არაცნობიერზე, სადაც სიამოვნების პრინციპი გაბატონებული. ამიტომ, გაუგებარი რჩება, როგორ აპირებს პიაჟე მათ შორის ხიდის გადებას.

პიაჟეს საფუძვლიანად აქვს შესწავლილი კოგნიტური სტრუქტურების ფორმირების და ფუნქციონირების პროცესი. ამ მხრივ მის კონსეფსიაში მეტი გარკვეულობაა, ვიდრე კოგნიტივიზმში, სადაც არაცნობიერი სინამდვილის ფსიქოლოგიური დახასიათების დიდი დეფიციტი იგრძნობა. ამავე დროს, სისტემური და პოზიტიური თვალსაზრისი არაცნობიერ ფსიქიკაზე არც პიაჟეს მოძღვრებაშია მოცემული. დავიწყობ იმით, რომ მისი პოზიცია ფუნქციონალისტურია და შემოიფარგლება ცალკეული ფუნქციების (თუნდაც მთლიანად კოგნიტური სფეროს) არაცნობიერი მექანიზმების ჩვენებით. გარდა ამისა, მის მიერ კოგნიტურ არაცნობიერში შეტანილი მოვლენების შესახებ ადრე იყო ცნობილი. ის გარემოება, რომ აზროვნების მექანიზმები არ ცნობიერდება, ჯერ კიდევ ეიურტურგელებმა დაადგინეს (26). მიუხედავად ამისა, მათ ნათელი წარმოადგენა არ ჰქონდათ ამ მექანიზმების ბუნებაზე. ისეთი აღწერითი ცნებები, როგორცაა დეტერმინაციის ტენდენცია, დამაკმაყოფილებლად ვერ ჩაითვლება. პიაჟე სავსებით ადექვატურადაც რომ წვდებოდას კოგნიტური პროცესების არაცნობიერი მექანიზმების ბუნებას, მისი ყურადღების მიღმა მაინც რჩება ქვევის აუქტურ-მოტივაციური მხარე. იგი თავადვე აღნიშნავს, რომ არაცნობიერი "აუქტური და კოგნიტური მექანიზმები განუყოფელია, თუმცა განსხვავებული: პირველი ეფუნქციონირებს ენერჯიას, მეორე — სტრუქტურას" (28; 260). პიაჟემ, საუკეთესო შემთხვევაში, იცის სტრუქტურა, მაგრამ არ იცის ენერჯია; იგი არასდროს შეუსწავლია. ქვევა კი კოგნიტივისტისა და აუქტურ-მოტივაციურის ერთიანობაა. ქვევას, როგორც თავისებურ მოვლენას, თავისთავად უნდა გააჩნდეს არაცნობიერი საწყისი, მექანიზმი, რომელიც არ დაიყვანება არც კოგნიტურ და არც აუქტურ არაცნობიერზე, ან მათ უბრალო ჯამზე. იგი უნდა მოიცავდეს ქვევის მთლიან სუბიექტს (ყველა სტრუქტურით) მის განუყოფელ კავშირში აქტივობის განმსაზღვრელ სიტუაციასთან. უზნაძის თეორიაში, განწყობის მოვლენის სახით, სწორედ ასეთი არაცნობიერი სინამდვილეა კონცეპტუალური (იხ. თავი მერვე).

აქამდე განხილული სისტემების ავტორებს, მათი მკაფიო კოგნიტივისტური ორიენტაციის გარდა საგულდაგულოდ ჩატარებული ექსპერიმენტული გამოკვლევებისაღმი ერთგულბაც აერთიანებდა. ყველა მათგანი ისე აღგენდა და აზუსტებდა ცნებებს, რომ შესაძლებელი ყოფილიყო მათი ემპირიული შემოწმება კონტროლირებად პირობებში. ამდენად, მათი სამუშაო უფრო აკადემიური ფსიქოლოგიის ჩარჩოებში სწარმოებდა.

ამავე დროს, ფსიქოლოგიის კიბინტური მიმდინარეობის ფარგლებში თავიდანვე გამოირჩეოდნენ მკვლევარები. რომლებიც კლინიკური მედიცინის საფუძველზე მუშაობდნენ. ისინი თეორიულ პრინციპებს ფსიქოთერაპიულ მონაცემებზე დაყრდნობით აყალიბებდნენ და ფსიქოკორექციულ პრაქტიკაში აფუძნებდნენ. სადღეისოდ არსებობს ფსიქოთერაპიული სისტემების მრავალი სახეობა, რომელთა თეორიულ ბაზას, არსებითად, კიბინტური ფსიქოლოგია შეადგენს.



ამ ორიენტაციის ფსიქოლოგებში ყველაზე გავლენიანი თეორეტიკოსი, ალბათ, ჯორჯ ალექსანდერ კელია (1905-1966). მის მიერ დამუშავებული პიროვნული კონსტრუქტების თეორია საყოველთაოდ არის ცნობილი. კელი პიროვნების ფსიქოლოგიის სფეროში კონვინციისტური მიდგომის ერთ-ერთი პიონერია. მისთვის შემოცნებითი მხარე ადამიანში იმდენად მნიშვნელოვანია, რომ პიროვნება მეცნიერ-მკვლევარის ანალოგად არის გაგებული. მეცნიერის მსგავსად, ადამიანი ანალიზებს სხვადასხვა ეთარებას, აყალიბებს მათ შესახებ გარკვეულ შეხედულებებს და, ამის საფუძველზე, წინასწარ განჭვრეტს მომავალ მოვლენებს. აქედან გამომდინარეობს ადამიანის ბუნების ორი უმნიშვნელოვანესი მახასიათებელი: ერთი ის, რომ იგი უბრალოდ კი არ რეაგირებს გარემოცვაზე, არამედ აქტიურად ქმნის ამ უკანასკნელის შესახებ თავის წარმოდგენას, მის ფსიქიკურ რეპრეზენტაციას და მეორე, რომ იგი ძირითადად მომავალზე ორიენტირებული. პიროვნების არც ერთ მკვლევართან (ალბათ ოლპორტის გარდა) ადამიანის მომავალზე ორიენტირებულობა (ე.წ. პროსპექტულობა) არ არის ისე ხაზგასმული, როგორც კელის სისტემაში. ადამიანს მომავალი აწუხებს, მომავალი ხობლავს და არა წარსული; იგი ყოველთვის ცდილობს მომავალში შეიხედოს აწმყოს ფანჯრიდან, ამბობს კელი. ეს არსებითად განასხვავებს მის შეხედულებებს ფსიქოანალიზისაგან. სადაც აქცენტი წარსულზე კეთდება.

მოვლენების აღსაწერად და ასახსნელად მეცნიერები თეორიულ კონსტრუქციებს მიმართავენ. ამის მსგავსად, ადამიანებიც ქმნიან და იყენებენ გარკვეულ კონვინტურ ანუ აზროვნებით სტრუქტურებს – ე.წ. კონსტრუქტებს, რათა მოახდინონ მოვლენებისა და ეთარებების კატეგორიზაცია, ინტერპრეტაცია და პროგნოზირება. აკვირდებიან რა მოვლენებს, ადამიანები აფიქსირებენ მათში მსგავს და კონტრასტულ მხარეებს, ისეთებს, როგორიცაა კარგი-ცუდი, მაღალი-დაბალი, მაგარი-ბიბილი, წყნარი-აღვლევებული, კეთილი-ბოროტი და მრავალი სხვა. ეს პიროვნული კონსტრუქტების მავალითებია, რომელთა მიშვეობითაც ადამიანები აფასებენ და აწესრიგებენ თავის ცხოვრებისეულ სამყაროს. პიროვნება კონსტრუქტების სისტემას წარმოადგენს.

პიროვნული კონსტრუქტი კელის თეორიის ძირითადი ცნებაა. მასში კონსტრუქტების განსხვავებული სახეები განიხილება იმის მიხედვით, თუ რამდენად მნიშვნელოვანი არიან ისინი პიროვნებისთვის (ცენტრალური და პერიფერიული კონსტრუქტები), მოვლენების რამდენად ფართო წრეს მოიცავენ (გამოყენების დიაპაზონი), რამდენად ექვემდებარებიან სიტყვიერ ფორმულირებას (ვერბალური და არავერბალური კონსტრუქტები), რამდენად ექვემდებარებიან შეცვლას (შელწვეადობა-შეუღწვეადობა) და ა.შ. ადამიანები ერთმანეთისგან იმით განსხვავდებიან, თუ რა სახის და რა რაოდენობის კონსტრუქტებს იყენებენ ქცევაში, რამდენად რთულია კონსტრუქტების სისტემის ორგანიზაცია და რამდენად მოქნილია სისტემა გაფართოებისა და ცვალებადობის თვალსაზრისით. ამის მიხედვით ყველა ადამიანის კონსტრუქტების სისტემა უნიკალურია (17).

როცა კონსტრუქციების სისტემა ვეღარ ახდენს მოვლენების ეფექტურ პროგნოზირებას, საჭირო ხდება მისი შეცვლა. ასეთი სიტუაცია მაშინ იქმნება, როდესაც ადამიანი ახალ ან უცხო მოვლენებს ხვდება, ისეთებს, რომლებიც ან არ არიან ახალი მის კონსტრუქტებში ან მათთან წინააღმდეგობაში მოდიან. ამ დროს ხდება ახალი კონსტრუქციების შექმნა ან უკვე არსებულის შინაარსის გაფართოება. ეს უკანასკნელი იმაზეა დამოკიდებული, თუ როგორია ამა თუ იმ პიროვნების კონსტრუქციების შეღწევალობის დონე. ეს პარამეტრი აღნიშნავს კონსტრუქციების თვისებას, მოახდინოს ახალი ინფორმაციის ასიმილაცია და, შესაბამისად, გარკვეულად შეცვალოს თავისი სტრუქტურა (კელი ამას მოდულაციასაც უწოდებს). შეღწევალობის დაქვეითება ადამიანის ფსიქოლოგიური რიგიდულობის გამოხატულებად ითვლება.

კონსტრუქციების სისტემა ქცევის რეგულაციას ემსახურება. ამიტომ, ამ სისტემის ფუნქციონირების დეფექტი ქცევის დარღვევას იწვევს. პათოლოგიური ქცევისას ადამიანი ცდილობს შეინარჩუნოს კონსტრუქციების შინაარსი და სტრუქტურა, თუმცა ის ვერ უზრუნველყოფს სწორ წინასწარმეტყველებას და ქცევის მიზნის მიღწევას. პოზიტიური ცვლილებების პროცესის არსი კონსტრუქციების კოგნიტური სისტემის რეკონსტრუქციაში, მის განვითარებასა და გაუმჯობესებაში მდგომარეობს. ერთ შემთხვევაში ეს შეიძლება გულიხმობდეს სისტემაში ახალი კონსტრუქციების შემოტანას, მეორეში — ძველი კონსტრუქციების მოსპობას; ზოგჯერ საჭიროა კონსტრუქციების შინაარსის გაფართოება ან, პირიქით, შევიწროება, შეღწევალობის გაზრდა და ა.შ. ამ მიზნების მისაღწევად კელიმ შექმნა ფსიქოთერაპიული სისტემა, რომელიც ფიქსირებული როლების თერაპიის სახელითაა ცნობილი. კელის ეკუთვნის, აგრეთვე, პიროვნული კონსტრუქციების დიაგნოსტიკის ცნობილი მეთოდიცა — როლური კონსტრუქციების რეპრეტარული ტესტი (38). სამწუხაროდ კელის თეორიამ, ლიად არის დატოვებული ძალიან მნიშვნელოვანი საკითხი იმის შესახებ, თუ რა ფაქტორები განსაზღვრავენ კონსტრუქციების შინაარსსა და სტრუქტურას, მის ადაპტურ ან არადაპტურ (ავადყოფურ) თვისებებს. კონსტრუქციების სისტემაში არსებული ამა თუ იმ დეფექტის წარმომავლობა ახსნას მოითხოვს, რის გარეშეც ძნელია გაირკვეს, თუ სად უნდა ვეძებთ ავადყოფობის ფუნდამენტური მიზეზები (ორგანიზმში თუ გარემოში) და, შესაბამისად, გამოვიმუშაოთ მისი პრევენციის და მკურნალობის ადეკვატური სტრატეგია.



აარონ ბეკის (1921) მოდული კლინიკური ფსიქოლოგიის ნიადაგზეა შექმნილი. ის, პირველ ყოვლისა, ფსიქიკური დარღვევის მექანიზმის გარკვევასა და შესაბამისი თერაპიის შემუშავებას ემსახურება. ეს ყოველივე კოგნიტური ფსიქოლოგიის ფარგლებში ზორციელდება. ბეკის მიხედვით, ორგანიზმის გარემოსთან ადაპტაციის საკანძო მომენტს ინფორმაციის გადამუშავება წარმოადგენს. სპეციალური ფსიქიკური ფუნქციონალური აპარატი უზრუნველყოფს გარემოდან ინფორმაციის მიღებას, მის სინთეზირებას და, ამის საფუძველზე, მოქმედების დაგეგმვას. ეს ფუნქციონალური აპარატი, კოგნიტივიზმის სულისკვეთების შესაბამისად, გააზრებულია როგორც

კომპიუტერული პროგრამის ანალოგი. პროგრამა განსაზღვრავს შემოსული ინფორმაციის სახეს, მისი გადამუშავების ხერხებს და, აქედან გამომდინარე, პასუხებს. პათოლოგიური პროცესის შემთხვევაში, ინფორმაციის მიღება-გადამუშავებისას, აზროვნება ტენდენციური ხდება და შეცდომების წყაროდ იქცევა. ბეკი კონიტური შეცდომების თუ დამახინჯებების საკმაოდ გრძელ სიას ადგენს. ამ სიაში შედის: უსაფუძვლო

დასკვნები – ესა დასკვნები. რომელიც კეთდება მტკიცებულებების უქონლობისა და, შესაძლოა, რეალობასთან სრული შეუსაბამობის პირობებში. მაგალითად მომუშავე დედა, რომელიც მძიმე საშუაო დღის ბოლოს მიდის დასკვნამდე, რომ “იგი ძალიან ცუდი დედაა”. *შერჩევითი აბსტრაქცია* – სიტუაციის კონკრეტულიზაცია კონტექსტიდან ამოღებული დეტალის მიხედვით, რაც ხდება სხვა, უფრო მნიშვნელოვანი ინფორმაციის იგნორირების ფონზე. მაგალითად ყმაწვილი, რომელიც ხმაურთან წვეულებაზე ეგვიანობას იწყებს იმის გამო, რომ მისმა შეყვარებულმა გოგონამ თავი სხვისკენ მიაბრუნა, რათა უკეთ გაეგონა მისი ნათქვამი. *ზეგენერალიზაცია* – ზედმეტად ფართო და გაუმართლებელი განზოგადება ერთი ან რამდენიმე იზოლირებული შემთხვევის საფუძველზე. მაგალითად ქალი, რომელიც იმედის გამაცრუებელი პაემანის მერე ასკვნის, რომ “ყველა მამაკაცი ერთნაირია. მე ყოველთვის უარყოფილი ვიქნები”. *პერსონალიზაცია* – მოვლენების ინტერპრეტაცია პიროვნული მნიშვნელობის თვალსაზრისით, საკუთარ თავთან მიმართებაში. მაგალითად დეპრესიული ფსიქოტიკი იწყებს თავის თავის დადანაშაულებას იმაში, რომ მან გამოიწვია ეპიდემია შორეულ ქვეყანაში, რომლის შესახებ ტელევიზორში გაიგო; დეპრესიული ნევროტიკი გამვლელის მოღუშული სახის დანახვაზე ფიქრობს: “მას მე ვეზიზღები”. *გადაჭარბება ან დაკნინება* – რაიმე მოვლენის შედეგების გაზვიადება ან მისი მნიშვნელობის აშკარა შემცირება. გადაჭარბების მაგალითია სტუდენტი, რომელიც წინასწარმწყველებს, რომ აუცილებლად ჩაიჭრება, თუ ოდნავ მაინც ინერვიულებს გამოცდაზე; დაკნინების მაგალითია, როცა ადამიანი უკურნებელი სენით შეპყრობილ დედაზე ამბობს, რომ იგი “ოდნავ გაციბულია”. *დიპტომოზური აზროვნება* – მოვლენების შეფასება უკიდურეს კატეგორიებში (შე-თეთრი, ან-ან), მაქსიმალიზმის ნიშნით აღბეჭდილი აზროვნება. მაგალითად სტუდენტი, რომელიც ფიქრობს, რომ თუ ამ საგანს აუცილებლად ფრი-ალზე არ ჩააბრებს, იგი უიღბლო და ხელმოცარული კაცი ყოფილა. ამ სიის გაგრძელება კიდევ შეიძლება.

პათოლოგიის შემთხვევაში კოგნიტური დამახინჯება იმ თემების მიმართულებით წარიმართება, საითაც კოგნიტური ძერა მოხდა. მაგალითად, დეპრესიის დროს ასეთია დამარცხებისა და უსუსურობის თემა. შფოთვისას – ხიფათისა და ა.შ. ამდენად, ყველა ფსიქიკურ პათოლოგიას სპეციფიკური პროგრამა ან სქემა გააჩნია. ბეკის კოგნიტური სქემის ცნება კელის პიროვნული კონსტრუქტის ცნების ანალოგიურია და გულისხმობს გამოცდილებისა და ქცევის მორგანიზებულ კოგნიტურ სტრუქტურას. ეს არის შედარებით მდგრადი კოგნიტური მოდელი, რომელიც ადამიანების განწყობების საშუალებით მოქმედებს ინფორმაციის სელექციისა და სინთეზირების პროცესებზე. თავისთავად სქემა არ შეიძლება ჩაითვალოს ნორმალურად ან პათოლოგიურად; მაგრამ იგი შეიძლება იყოს ადაპტიური ან არადაპტიური. ამ არადაპტიურობას ყოველთვის თავისებური სახე აქვს (10). შფოთვისას აქტივირდება გადაარჩენის პროგრამა – ინფორმაციული ნაყადიდან სუბიექტი ირჩევს ხიფათის შემცველ სიგნალებს და თრგუნავს უსაფრთხოების სიგნალებს. აქტიუობაში ეს გამოვლინდება იმით, რომ ინდივიდი განერიდება ყოველ ობიექტურად ნეიტრალურ სიგნალს, რომელსაც იგი შეცდომით საფრთხის მნიშვნელობას მიაწერს. დეპრესიის პროგრამა მოიცავს სამ მომენტს ანუ ე.წ. დეპრესიის კოგნიტურ ტრიადას: ესენია ნეგატიური წარმოდგენა თავის თავზე, როგორც წარუმატებელ და უმაქნის ადამიანზე, ნეგატიური წარმოდგენა სამყაროზე, როგორც მტრულსა და მაფრუსტრირებელზე და ნეგატიური წარმოდგენა მომავალზე, როგორც შავბნელსა და უპერსპექტივოზე. ამგვარი კოგნიცია იწვევს ყოველდღიური სირთულეების გაზვიადებას და მათ განცდას ნამძვილ უბედურებად.

მრავალი გამოკვლევა ადასტურებს, რომ ბეის ღებრისის კონცეპტური ტრიადა, პრიციპში, სწორად აღწერს დაავადების სურათს. ამასთან, ჯერ კიდევ გაურკვეველი რჩება, ტრიადაში გათვალისწინებული საქმის ეითარება ღებრისის მიზეზია თუ მისი შედეგი ან, უბრალოდ, ღებრისის სიმპტომი (11). საზოგადოდ, ღებრისისა და სხვა ნეგატიური კონცეპტური სქემები გამოწვეულია წარუმატებელი ცხოვრებისეული გამოცდილების დაგროვებით (მაგალითად, მკეთრი კრიტიკა სახლში, სასწავლებელში, სამსახურში, ახლობლის დაკარგვა, გარემოცვის მხრიდან აგდებული დამოკიდებულება, ფრუსტრაცია სასიყვარულო ურთიერთობებში, სხვადასხვა საქმიანობაში და ა.შ.). მაგრამ, ეს გამოცდილება ზედ ედება უკვე არსებულ ღებრისულ სქემას, რომელიც ცხოვრების ადრეულ ეტაპებზე ფორმირდება და ინდივიდში მიდრეკილების სახით ვლინდება. უფრო მეტიც, არსებობს სრულიად, გარკვეული მემკვიდრული მიდრეკილებაც ღებრისისა და სხვა დარღვევების მიმართ. საერთოდ სულიერი დარღვევები ბეის მიერ განიხილება, როგორც ევოლუციური და ბიოლოგიური ფაქტორების ურთიერთქმედება განეითარებისა და გარემოს ფაქტორებთან. მაგრამ, როგორც არ უნდა იყოს სპეციფიკური არაადაპტური კონცეპტური სქემების წარმოშობის ისტორია, ყველა მათგანი, ჯერ ერთი, დამყარებულია მცდარ ვარაუდებზე და გაზვიადებულია და შექმდე, აქტივაციის მერე თვითგანხორციელებად ხასიათს იძენს და ძალიან ძნელად, ან სულ არ ექვემდებარება თვითრეგულაციას. ამიტომ, მათ დასარეგულირებლად საჭირო ხდება კონცეპტური ფსიქოთერაპიების დახმარება. როგორც ღებრისის, ისე სხვა მათოლოგიების შემთხვევაში კონცეპტური თერაპიის მიზანი ინფორმაციის გადამუშავებაში არსებული დარღვევის გამოსწორება და აზროვნების ტენდენციურობის აღმოფხვრაა. ბეისეული ფსიქოთერაპიის სტრატეგია მიმართულია მარტინრობაზე თერაპევტსა და პაციენტს შორის, რათა ამ უკანასკნელმა თვისი კონცეპტური შეცდომების რაციონალიზაცია მოახდინოს. ამისთვის მიმართავენ სოკრატულ დიალოგს; საუბარი მიმდინარეობს საგანგებოდ შერჩეული კითხვების დახმარებით, რაც ემსახურება პრობლემის შესწავლას, პაციენტის აზრებისა და წარმოდგენების იდენტიფიკაციას, იმის გაგებას, თუ რა მნიშვნელობას დებს იგი სიტუაციებსა და მოვლენებში; ასევე, არა-ადექვატური კონცეპტის შედეგების პროგნოზირებას. შემგომში, როცა თერაპევტის დახმარებით პაციენტი აღმოაჩენს საკუთარი კონცეპტის მცდარობას, მრავალრიცხოვანი კონცეპტური და ქცევითი ტენციის საშუალებით იგი ახალ გამოცდილებას შეიძენს და, საბოლოო ჯამში, აყალიბებს რეალისტურ კონცეპტს.

ალბერტ ელისი (1913), რაციონალურ-ემოციური ფსიქოთერაპიის ავტორი, აგრეთვე ცდილობს შეცვალოს დამახინჯებული, ირაციონალური კონცეპტები რეალისტური, ადაპტური კონცეპტებით. სახელწოდებიდანაც ჩანს, რომ ავტორი კონცეპტურ და ემოციურ სფეროებს შორის მჭიდრო კავშირის დამუშავებთან ამოღის. როგორც ზემოთ დავრწმუნდით, კონცეპტურ ფსიქოლოგიაში ქცევის ანალიზი უმთავრესად კონცეპტურ-აუქტურული და კონცეპტურ-მოტივაციური წარმონაქმნების საშუალებით სწარმოებს. ელისი ამ კავშირის იდეას სხვადასხვაგვარად ანეითარებს. ჯერ ერთი, იგი გამოყოფს ფსიქიკის ერთეულს, რომელშიც ეს კავშირი რეალურად ხორციელდება და რომელიც უშუალოდ განსაზღვრავს ქცევის ხასიათს. ამ ერთეულს ქმნის რაციონალური და ირაციონალური განწყობები თუ რწმენები. რაციონალური განწყობების სისტემას, რომელიც ნორმალურ ადამიანებში ფუნქციონირებს, აყალიბებს მოქნილი კონცეპტურ-ემოციური კავშირები. ეს სისტემა პოტენციალურ, შესაძლებელ



ქცევებს გულისხმობს; კერძოდ. მოქლენების ამა თუ იმ მიმართულებით განვითარების სურვილს იმ უპირატესობების გამო. რაც ასეთ განვითარებასთან არის დაკავშირებული. როგორი ძალისაყ არ უნდა იყოს მისი აფექტური კომპონენტი, იგი არ ეუფლება ინდივიდს მთლიანად ან დიდი ხნით და არ აფერხებს ქცევის მიზნების განხორციელებას. ირაციონალური განწყობები ხისტი კონვინტურ-ემოციურ კავშირებს გამოხატავენ. მათ აქვთ შკაცირი მოთხოვნის, ან. ავტორის თქმით, აბსოლუტური მოთხოვნის ხასიათი; აქედან გამომდინარე. ისინი, როგორც წესი, რეალობის მიმართ არაადექვატურები არიან. აუადმყოფური ქცევა ირაციონალურ განწყობებს თუ რწმენებს უკავშირდება.

კონვინტურ-ემოციური კავშირების გააზრების კიდევ ერთ ვარიანტს წარმოადგენს შეხედულება ცივი. თბილი და ცხელი კონვინციების შესახებ, სადაც კონვინციების ტემპერატურა მათთან დაკავშირებული გრძობების ინტენსიობას გამოხატავს. მაგალითად. იმ მამაკაცის კონვინცია. ვისი ცოლიც გაბრაზებულია, შეიძლება სამი სახის ტემპერატურული რეჟიმით გამოიხატოს: ერთია ცივი – “შე ვხედავ, რომ ჩემი ცოლი ფიცხია”; მეორე თბილი – “შე არ მომწონს მისი სიფიცხე და მალიზიანებს მისი ქცევა”; ხოლო მესამე ცხელი – “შე სრულიად ვერ ვიტან მის საქციელს, იმას, რომ შეურაცხყოფას მაყენებს. რაში მჭირდება ასეთი, ნამდვილად მოეკვლავ!”.

და ბოლოს. როგორც ფსიქოთერაპევტი. ელისი თელის, რომ კონვინტური სფეროს შეცვლა დაკავშირებულია ემოციური სფეროს შეცვლასთან. შესაბამისად, კონვინტური სფეროს მკურნალობა ემოციური სფეროს მკურნალობას გულისხმობს და, საბოლოო ჯამში, ქცევისას.

ირაციონალური რწმენების რაოდენობა, პრინციპში, უსასრულოა, მაგრამ ელისი მაინც გამოყოფს რამდენიმეს, რომლებიც, მისი დაკვირვებით, ყველაზე ხშირად უქმნიან პრობლემებს პაციენტებს. ასეთია, მაგალითად რწმენა, რომ 1. ყველა უბედურება გარედან არის თავისმოხვეული; 2. მოზრდილი ადამიანისთვის სრულიად აუცილებელია, რომ მისი ყოველი ქმედება სხვებისთვის მოსაწონი იყოს; 3. ბედნიერებისკენ მიმავალი გზა დინების მიყოლა და არაფრის კეთებაა; 4. კატასტროფაა, როცა ყველაფერი ისე არ მიდის, როგორც გსურს; 5. ის, რამაც ერთხელ ძლიერ იმოქმედა თქვენს ცხოვრებაზე, ყოველთვის იმოქმედებს მასზე; 6. უნდა ყველაფერი იცოდე, შეგეძლოს, გესმოდეს და ყველაფერში აღწევდე წარმატებას; 7. ყველას ესაჭიროება იმაზე ძლიერი და მნიშვნელოვანი რამ, ვიდრე ის, რასაც თავის თავში ატარებს; 8. ჩვენ არ ვფლობთ ჩვენ გრძობებს და შეუძლებელია არ განვიცადოთ ისინი; 9. უფრო ადვილია თავი აარიდო პასუხისმგებლობას და სირთულეებს, ვიდრე გადალახო ისინი; 10. ჩვენს კეთილდღეობაზე გავლენას ახდენს სხვა ადამიანების ქმედებები, ამიტომ საჭიროა ყველაფრის გაკეთება, რათა ისინი სასურველი მიმართულებით შეიცვალონ.

ელისის მიხედვით, ფსიქოთერაპევტის ამოცანაა გამოავლინოს ირაციონალური განწყობები. დაფიქსიროს მათზე პაციენტის ყურადღება, მიიღოს აუცილებელი ზომები მათ შესაცვლელად და ადექვატური, რაციონალური კონვინციის ჩამოსაყალიბებლად; შემდეგი ამოცანაა დადებითი ცვლილებების განმტკიცება. თერაპია გულისხმობს განსხვავებული მეთოდების გამოყენებას კონვინტურ, ემოციონალურ და ქცევით ღონეზე. ამ მიზნით პაციენტს სხვადასხვა დავალებებს აძლევენ და სთხოვენ შეასრულოს გარკვეული მოქმედებები; მიმართავენ ლოგიკურ არგუმენტაციას, დარწმუნებას, იუმორს, დაცინვასაც კი. ამის მიღწევა უკვე ფსიქოთერაპიული ტექნიკის საკითხია, ტექნიკისა, რომელიც კონვინტური მიმდინარეობის ფარგლებში დიდი მრავალფეროვნებით გამოირჩევა (4)(24)(45).

1. ნადირაშვილი შ. განწყობის ანთროპული თეორია. თბილისი, 2003.
2. უზნაძე დ. განწყობის თეორიის ძირითადი დებულებები. თბილისის სახელმწიფო უნივერსიტეტის შრომები, ტ.19, 1941.
3. ჩხარტიშვილი შ. განწყობა და ცნობიერება. თბილისი, 1975.
4. Александров А. А. Современная психотерапия. СПб., 1997.
5. Андросова Г. М., Богомолов Н. Н., Петровская Л. А. Современная социальная психология на западе. М., 1978.
6. Аронсон Э. Теория диссонанса: прогресс и проблемы. В кн.: Современная зарубежная социальная психология. Тексты. М., 1984.
7. Асмолов А. Г. Культурно-историческая психология и конструирование миров. М., 1996.
8. Аткинсон Р. Человеческая память и процесс обучения. М., 1980.
9. Бандура А., Уолтерс Р. Принципы социального научения. В кн.: Современная зарубежная социальная психология. Тексты. М., 1984.
10. Бек А. Когнитивная психотерапия расстройств личности. СПб., 2002.
11. Бек А., Раш А., Шоу Б., Эмери Г. Когнитивная терапия депрессии. СПб., 2003.
12. Брунер Дж. Психология познания. М., 1977.
13. Василюк Ф. Е. Психология переживания. М., 1984.
14. Величковский Б. М. Современная когнитивная психология. М., 1982.
15. Гейвин Х. Когнитивная психология. СПб., 2003.
16. Ждан А. Н. История психологии. М., 1999.
17. Келли Дж. Психология личных конструктов. СПб., 2000.
18. Кляцки Р. Память человека: структуры и процессы. М., 1978.
19. Линдсей П., Норман Д. Переработка информации человеком. М., 1974.
20. Лихи Т. История современной психологии. СПб., 2003.
21. Мадди С. Теории личности. Сравнительный анализ. СПб., 2002.
22. Миллер Дж., Галантер Ю., Прибрам К. Планы и структуры поведения. М., 1965.
23. Найсер У. Познание и реальность. М., 1981.
24. Нельсон-Джоунс Р. Теория и практика консультирования. СПб., 2000.
25. Нюттен Ж. Мотивация. В кн.: Экспериментальная психология. Ред. П. Фресс, Ж. Пиаже. Вып. V, М., 1975.
26. Основные направления исследований психологии мышления в капиталистических странах. Под ред. Е. В. Шороховой. М., 1966.
27. Первин Л., Джон О. Психология личности. Теория и исследования. М., 2000.
28. Пиаже Ж. Аффективное бессознательное и когнитивное бессознательное. В кн.: Жан Пиаже: теории, эксперименты, дискуссии. М., 2001.
29. Смит Н. Современные системы психологии. СПб., 2003.
30. Солсо Р. Когнитивная психология. М., 1996.
31. Холл К. Л., Линдсей Г. Теории личности. М., 1997.
32. Хьелл Л., Зиглер Д. Теории личности. СПб., 1997.
33. Шульц Д., Шульц С. История современной психологии. СПб., 1998.
34. Bandura A. The self system in reciprocal determinism. American Psychologist, 1978, 3.
35. Bandura A. Social foundations of thought and action: A social cognitive theory. Englewood

Cliffs, N.J.: Prentice Hall, 1986.

36. Cognitive consistency. Motivational antecedents and behavioral consequents. Feldman S. (Eds). Academic Press, 1966.
37. Festinger L. A theory of cognitive dissonance. Stanford: Stanford University Press, 1957.
38. Kelly G. A theory of personality: The psychology of personal constructs. New York: Norton, 1963.
39. Kihlstrom J. F. The psychological unconscious. In L. A. Pervin (Ed). Handbook of personality: Theory and research. New York: Guilford Press, 1990.
40. Neiser V. Cognitive psychology. New York: Appleton-Century-Crofts, 1967.
41. Nutten J. Tache, reussite et echec: theorie de la conduite humaine. Louvain: Publications Universitaires de Louvain; Paris: Beatrice-Nauwelaerts, 1961.
42. Nutten J. Motivation, planning and action. A relational theory of behavior dynamics. Leuven: Leuven University Press; Hillsdale (N.J.): Lawrence Erlbaum Associates, 1984.
43. Overskeid G. Cognitivist or behaviorist – Who can tell the difference? The case of implicit and explicit knowledge. *British Journal of Psychology*, 1995, 86.
44. Palmer S. E. Fundamental aspects of cognitive representation. In: E. Rosch, B. B. Loyd (Eds). *Cognition and categorization*. Hillsdale (N.J.): Erlbaum, 1978.
45. Patterson C. H. Theories of counselling and psychotherapy. New York: Harper and Row, 1986.
46. Rotter J. B. The development and applications of social learning theory: Selected papers. New York: Praeger, 1982.
47. Wicklund R. A., Brehm J. W. Perspectives of cognitive dissonance. Hillsdale (N.J.): Erlbaum, 1976.
48. Woodworth R. S. Psychology (4th ed). New York: McGraw-Hill, 1945.
49. Zajonc R. B. Cognitive theories in social psychology. In C. Lindzey, E. Aronson (Eds.). *The handbook of social psychology*, vol.2. Massachusetts: Addison-Wesley, 1968.



## თავი მეთორმეტე

### ფსიქოლოგიური მეცნიერება: მდგომარეობა და განვითარების ტენდენციები

ფსიქოლოგია, როგორც დამოუკიდებელი მეცნიერება, ყოველთვის ურთიერთდაპირისპირებული და ზოგჯერ ურთიერთგამომრიცხავი ზოგადფსიქოლოგიური კონცეფციების ჭიდილის ასპარეზს წარმოადგენდა. ეს ვითარება, რომელიც ფსიქოლოგიის დისციპლინარულ ერთიანობას ეჭვის ქვეშ აყენებს, კარლ ბიულერის მიერ მონათლულია ფსიქოლოგიის კრიზისად (76). მისი ანალიზი მეთოდოლოგიური კვლევის ერთ-ერთი მთავარი საკითხია.

კრიზისის არსებითად ორი წყარო ასაზრდოებს. ერთი ის, რომ ზოგადობის პრეტენზიის მიუხედავად, თეორიული სისტემები მეტნაკლებად მაინც ზღუდავენ კვლევის საგნობრივ ველს და ფსიქოლოგიური რეალობის სხვადასხვა ასპექტებზე აკეთებენ აქცენტს. მეორე ის, რომ ფსიქოლოგიური თეორიის ხასიათზე ყოველთვის აისახება მისი ფილოსოფიურ-მსოფლმხედველობრივი საფუძვლის თავისებურებანი. აქედან გამომდინარე, ჩვეულებრივ, ფსიქოლოგიის ორი ძირითადი ნაირსახეობა გამოიყოფა. ამგვარ დაყოფას ჩვენი მეცნიერების სათავეებთან მივყავართ (უნდლტი-ბრენტანო). ორგვარი ფსიქოლოგიის იდეა ყველაზე მკვეთრად ახსნილი და აღწერილი (დილთაი) ან გაგებითი (შპრანგერი) ფსიქოლოგიების დაპირისპირებაში ჩამოყალიბდა (20)(69). შემდგომში მან საბუნებისმეტყველო და ჰუმანიტარული ფსიქოლოგიის დიქტომიის სახე მიიღო. სადემარკაციო ხაზი თეორიებს შორის, ამ შემთხვევაში, მეთოდოლოგიურ პრინციპებზე გადის.

ბუნებისმეტყველურად ან სციენტისტურად ორიენტირებულ ფსიქოლოგიას ამ კუთხით ახასიათებს შემდეგი: დეტერმინიზმის პრინციპის თანმიმდევრული დაცვა, ნომოთეტურობა, ანუ ზოგადი კანონზომიერებების ძიება. კვლევის მკაცრი მეცნიერული, მათ შორის ექსპერიმენტული პროცედურების გამოყენება, ცოდნის ვერიფიკაცია, პროცესების პრობლემატიზაცია და მართვა. ამ ნიშნებით ხასიათდება ბიქვიორიზმის ყველა ნაირსახეობა, გეშტალტფსიქოლოგია და ველის თეორია, ზოგიერთი პერსონოლოგიური სისტემა, კოგნიტური ფსიქოლოგიის ყველა მიმართულება და სხვა ნაკლებ გაელენიანი კონცეფციები. რაც შეეხება კლასიკურ ფსიქოანალიზს, მისი ცალსახა კვალიფიკაცია ამ თვალსაზრისით გერ-ჯერობით არ არის შეთანხმებული (იხ. თავი პირველი).

ჰუმანისტური, ფენომენოლოგიური და ვეზისტენციალური თეორიები ფსიქოლოგიის ე.წ. ჰუმანიტარული ვერსიის ტიპური წარმომადგენლები არიან; არსებითად მასვე მიეკუთვნება გონის ფსიქოლოგია, პერსონოლოგიის გარკვეული ნაწილი, სიღრმის ფსიქოლოგიისა და ნეოფროიდიზმის რამდენიმე მოდელი. ამ შემთხვევაში აქცენტი კეთდება თავისუფლების პრინციპზე; ვეზისტენციალურ ფსიქოლოგიაში დეტერმინიზმთან დაპირისპირება, ფაქტობრივად, ინდეტერმინიზმის და ანტისციენტინიზმის სახეს იღებს (ასანჯიოლი, ბინსვანგერი, ბოსი, ბუგენტალი, ბუ და სხვა). მეცნიერული ნიადაგიდან სრული მოწყვეტის საფრთხე მკვლევარების ერთ ნაწილს უფრო ზომიერი პოზიციის დაკავებას და დეტერმინიზმის გარკვეული დოზით დაშვებას კარნახობს (მასლოუ, გ. ოლპორტი, როჯერსი, ფრანკლი და სხვა). ასე, როჯერსი უშვებს დეტერ-

მინიზმის ელემენტს მეცნიერებაში, მაგრამ ფსიქოთერაპიაში ან ყოფითი ქმედების დონეზე ხაზს უსვამს არჩევანის თავისუფლების პრინციპს. თუ საკითხი ასე იხმის, ანგარიში უნდა გაეწიოს იმას, რომ არჩევანსაც თავისი საფუძველი აქვს, რომ ისიც გარკვეულად განსაზღვრულია. არნოლდი ამბობდა – ყველა არჩევანს თავისი მიზეზი აქვს, მაგრამ ეს მიზეზი ამომრჩეველშია. ფრანკლი ასეთ მიზეზებს ახასიათებს როგორც სუბიექტურ საფუძველებს და საზრისებს, რომლებიც მოტივების სახით მოქმედებენ. როგორც პრაქტიკოსი ფსიქოთერაპევტები, რომლებსაც რეალურ ქცევასთან აქვთ საქმე. ვგზისტენციალისტი ფსიქოლოგები ნათლად ზედავენ, რომ ქცევის ახსნა მხოლოდ ადამიანის “თავისუფალი ნებით”, რომელსაც უპირობოდ შეუძლია აირჩიოს ყველაფერი, “რაც კი მოესურვება”, არა მხოლოდ თეორიულადაა უმართებულო, არამედ პრაქტიკულადაც არაპროდუქტიულია. ამიტომ, დეტერმინიზმთან გაიგივებული კაუზალობის ნაცვლად მათ ქცევის მოტივირებულობის პრინციპი შემოაქვეთ.

ადამიანის გადაწყვეტილება და ქცევა მიზეზობრივად კი არ არის გამოწვეული გარეგანი ფაქტორებით, არამედ შინაგნად არის გაპირობებული მოტივებით (51). ბოსი პირდაპირ ამბობს – სულიერ დაკავებას არ გააჩნია მიზეზები; მას მხოლოდ მოტივები აქვს. ადამიანურ სამყაროში მიზეზები საერთოდ არ მოქმედებენ; აწმყო მოტივირებულია წარსულით და არა დეტერმინირებული (78). ცხადია, აქ მთავარი პრობლემა იმის გარკვევაა, ნიშნავს თუ არა მოტივირებულობა თავისუფლებას და თუ ნიშნავს. რა აზრით, ყოველ შემთხვევაში ფრანკლი ფიქრობს, რომ ერთმანეთს თავისუფლება და დეტერმინიზმი კი არ უპირისპირდება, არამედ თავისუფლება და პანდეტერმინიზმი. ეს უკანასკნელი კაუზალობის პრინციპის უნივერსალიზაციას და ადამიანის სულიერი სამყაროს სიტუაციური და გენეტიკური ფაქტორებით სრულ განსაზღვრულობას გულისხმობს. ადამიანი, ფრანკლის აზრით, თავისუფალია საბოლოო მიზნის და არა პირობების მიმართ. იგი თავისუფალია საკუთარი პოზიციის არჩევანში ამ პირობების მიმართ. ადამიანი “ცნობიერად თუ არაცნობიერად, თვითონ წყვეტს, შეეწინააღმდეგვს პირობებს თუ დაემორჩილოს მათ და თავს უფლება მისცეს, მათ მიერ იყოს განსაზღვრული” (63; 78). ამ არჩევანს, თავის მხრივ, კონკრეტული საფუძველი გააჩნია მოტივის სახით. ამდენად, დეტერმინაცია თითქოს მაინც სახეზეა. მიუხედავად იმისა, რომ არ ჩანს ნათელი პასუხი, თუ რამდენად შეიძლება ჩაითვალოს ეს ყოველივე ჭეშმარიტ ვგზისტენციურ თავისუფლებად, ამ ტიპის ფსიქოლოგიის ყველა მოდელში პიროვნების ნების თავისუფლების პრინციპის პრიორიტეტი ეჭვს გარეშეა.

ამგვარი პოზიცია სხვა ნიშნებსაც განსაზღვრავს, მაგალითად, მკვეთრად უარყოფით დამოკიდებულებას მეცნიერული კვლევის მკაცრი და ზუსტი პროცედურების მიმართ. თუმცა უნდა აღინიშნოს, რომ ამ მხრივ ორი სახის მიდგომა არსებობს. ფენომენოლოგიური კვლევის ერთ-ერთი წამყვანი მეთოდოლოგი ვან-კაამი საკმაოდ კატეგორიულად ამტკიცებს, რომ “ისეთი განცდები, რიგორცაა პასუხისმგებლობა, შიში, შფოთვა, გულგატეხილობა, თავისუფლება, სიყვარული, გაოცება ან გამძვავება ვერ გაიზომება, მათზე ექსპერიმენტირება შეუძლებელია, ისინი უშუალოდ არსებობენ და შესაძლებელია მხოლოდ ექსპლიციურებულ იქნან თავის მოცემულობაში” (101; 187). არსებითად იგივე პოზიციაზე დგანან ანტუსი, არონსი, ბერელი, ბისენგერი, ბოსი, მეი, ჯიორჯი და სხვა. საზოგადოდ, ფენომენოლოგიური და ვგზისტენციალური მიმართულების წარმომადგენლები მკვეთრად ილაშქრებენ აკადემიური მეცნიერების მეთოდოლოგიისა და კვლევითი აპარატის გამოყენების წინააღმდეგ, ისეთის, როგორცაა ექსპერიმენტი, ტესტი, სტატისტიკა და ა.შ., რივ შემთხვევებში კი მათ სრულ უარყოფ

ფაქტუა მიიღიან. ჰუმანიტური ფსიქოლოგიის უფრო ზომიერი ფრთის წარმომადგენლები ასე რადიკალურნი არ არიან და ექსპერიმენტის გამოყენებას, პრინციპში, არ გამოირიცხავენ, თუმცა, მას მხოლოდ დამატებით და დამხმარე მეთოდად თვლიან. ყველაფერი უნდა იწყებოდეს გაგებით-ფენომენოლოგიური, ანუ ე.წ. ექსპერიმენტული შემეცნებით და მხოლოდ ამის მერე, ისიც საჭიროების შემთხვევაში, დასაშვებია კლავში ექსპერიმენტული ან გაზომვითი პროცედურების ჩართვა (ბუგენტალი, მასლოუ, როჯერსი, რიჩლი, რიქსი, ჩაილი და სხვა). ადამიანის სულიერი სამყაროს შესწავლის ადეკვატურ მეთოდებად მიჩნეულია გაგება, წვდომა, შთაგრძნობა, პიროვნული პერმენენტია, ინტუიცია. მხოლოდ ამ გზით მოპოვებული ცოდნა პირველადი და სანდო (30).

შემდეგი თეზისი იმაში მდგომარეობს, რომ ყოველი ადამიანი ინდივიდუალური და უნიკალური ქმნილებაა და ფსიქოლოგიაც მისი განუმეორებელი შინაგანი სამყაროს თავისებურებების ჩვენებით უნდა შემოიფარგლოს (იდეოგრაფიული მიდგომა). ვარკველი განზოგადების შემთხვევაში შეიძლება ითქვას, რომ ამგვარი "ფსიქოლოგიის საქმეა ფენომენების რაც შეიძლება გულმოდგინე აღწერა. ფსიქოლოგიური მეცნიერების მიზანია ფენომენოლოგიური აღწერა ან ექსპლიკაცია და არა ახსნა და დამტკიცება" (67; 313). თუ საქმის ვითარებას უფრო ფართო კონტექსტში შევხვდეთ, ნათლად გამოჩნდება ამ მეთოდოლოგიური პოზიციის ანტიციენტრიზმი. ეგზისტენციალურად მოაზროვნე ფსიქოლოგებს არა ერთხელ გამოუხატათ თავისი უარყოფითი დამოკიდებულება მეცნიერების შესაძლებლობების მიმართ. განსაკუთრებით როცა საქმე სულიერი სამყაროს შემეცნებას ეხება. ასე მაგალითად, ბოსი ამტკიცებს, რომ ეგზისტენციალური ფენომენოლოგია და მეცნიერება გამოირიცხავენ ერთმანეთს. მეცნიერება წინააღმდეგობას მობრძის "სწორედ იმასთან, რაშიც ეგზისტენციალური მიდგომა ხელავს თავის ძირითად ღვაწლს მედიცინაში. ეს მიდგომა თავის პერსპექტივას (კატეგორიულად არა საბუნებისმეტყველო, არამედ ფენომენოლოგურს) ადამიანური "მზერა-ფიქრების" ყველა იმ სფეროს გაგებაში ხელავს, რომელსაც ვერასდროს მიუახლოვდება საბუნებისმეტყველო ორიენტაცია" (78; 155). ზუსტად ასევე ფიქრობს როლო მეიცი (92). როჯერსი კი ამბობს, რომ არ არსებობს ისეთი რამ, როგორც მეცნიერული ცოდნა. არსებობს მხოლოდ ადამიანთა ინდივიდუალური წარმოდგენები ასეთი ცოდნის შესახებ. სპეციალისტების ზუსტი კომენტარის თანახმად, როჯერსის პოზიცია ამ საკითხში არსებითად იმას ნიშნავს, რომ როგორც არ უნდა შეივსოს მომავალში ჩვენი ცოდნა პიროვნების შესახებ, მეცნიერება და პირველ რიგში ფსიქოლოგია, ვერასოდეს შეიმეცნებს ადამიანს. მეცნიერების შესაძლებლობები ამ მხრივ ფრიად შეზღუდულია (68). ყოველივე ზემოთ თქმულიდან გამომდინარეობს ბოლო ნიშანიც — ესაა პროცესუების წინასწარმეტყველებისა და მართვის უარყოფა. იგი ნათლად გამოიკვეთა თუნდაც სკინერისა და როჯერსის ცნობილი დისკუსიისას, როდესაც ეს უკანასკნელი აკრიტიკებდა თავის ოპონენტს იმ საბაბით, რომ ადამიანის, როგორც თავისუფალი და შემომქმედი არსების ქცევის წინასწარმეტყველება შეუძლებელია, მართვა კი დაუშვებელი (96). როჯერსი საერთოდ ფიქრობდა, რომ პროგნოზირებადი ქცევა ფსიქიკურად არასრულყოფილი ადამიანებისთვის არის დამახასიათებელი და მათ რიგიდულობას გამოხატავს.

ამრიგად, ჰუმანიტარული ტიპის ფსიქოლოგიის სპეციფიკური ნიშნებია: თავისუფლების პრინციპის პრიმატი, ინდივიდუალურობა-იდეოგრაფიულობა, გაგებითობა-ფენომენოლოგიურობა და ქცევის პროგნოზირება-მართვის უარყოფა. ძნელი დასანახი არ არის, რომ ფსიქოლოგიის აგების ეს ვარიანტი საესეზით განსაზღვრულია მისი

ფილოსოფიური ბაზისით – იგულისხმება სიცოცხლის ფილოსოფია, ფენომენოლოგია და, განსაკუთრებით, ეგზისტენციალიზმი.

ეგზისტენციალიზმი რთული და არაერთგვაროვანი ფილოსოფიური სისტემაა. თვით ცენტრალური ცნების, ეგზისტენციის ანუ ადამიანის საკუთარი ყოფიერების, პირადი არსებობის ბუნების გაგებაშიც კი არ არსებობს შეთანხმებული აზრი. მიუხედავად ამისა, შესაძლებელია ჩამოყალიბდეს ეგზისტენციალური ფილოსოფიის არსებითი ნიშნები, რომლებიც განსაკუთრებით მნიშვნელოვანია ფსიქოლოგიური მეცნიერების მეთოდოლოგიის თვალსაზრისით. სახელდობრ, ეგზისტენციალიზმი არის თავისუფლების ფილოსოფია. თავისუფლება და პასუხისმგებლობა, რომელსაც ის გულისხმობს, არის ადამიანის ყველა სხვა არსებისაგან განმასხვავებელი ძირითადი ნიშანი. “ადამიანს თავისუფლება მისჯილი აქვს” (სარტრი). იგი თვითონ აეთებს არჩევანს და, ამდენად, პასუხისმგებელია ყველაფერზე, რასაც აეთებს და რასაც წარმოადგენს. მე-ს, პიროვნებას, აყალიბებენ არა გარემოებები, არამედ თავად ადამიანი. ადამიანი სხვა არაფერია, გარდა იმისა, რასაც ის თავის თავისაგან ქმნის, “პროექტებს” – ეს ეგზისტენციალიზმის პირველი პრინციპია – ამბობდა სარტრი. თავისუფლების პრინციპის აბსოლუტიზაცია და, აქედან გამომდინარე, ქცევის განუპირობებლობის, სპონტანურობის, ინდეტერმინირებულობის იდეა, ასე თუ ისე, მთელ ეგზისტენციალიზმს გამსჭვალავს (ბერდიაევი, იასკერსი, სარტრი, ჰაიდეგერი და სხვა). იასკერსის თქმით, მეცნიერება უნდა შეიზღუდოს, რათა ადგილი დაეთმოს თავისუფლებას. მაშასადამე, ეგზისტენციალიზმი ირაციონალური და ანტიციენტრისტური მოძღვრებაა. ყოველ შემთხვევაში, იგი თვლის, რომ რელევანტური მეცნიერული სისტემის ფარგლებში ადამიანის ეგზისტენციის გაგება შეუძლებელია; მთავარი სწორედ გაგებაა, ინტუიტური წვდომა ან, შესაძლოა, “ფენომენოლოგიური რედუქცია” და არა მკაცრი მეცნიერული მეთოდები. ერთი სიტყვით, ეგზისტენციალიზმი გაგებებს და ფენომენოლოგიურია. თავისი კვლევის მეთოდებით იგი გაკლებით ახლოს დგას ხელოვნებასთან, ვიდრე მეცნიერებასთან (კამიუ, მარსელი, ჰაიდეგერი და სხვა). და ბოლოს, ეგზისტენციალიზმს ახასიათებს რადიკალური სუბიექტივიზმი და ინდივიდუალიზმი. ამ მოძღვრების თანახმად, საჭიროა ჩვენი თვალთახედვის სრული შემობრუნება სუბიექტური არსებობისკენ, სადაც გვეძლევა არა აბსტრაქტული და განზოგადებული, არამედ მხოლოდ კონკრეტული და ინდივიდუალური, არა “საერთოდ პიროვნების” ზოგადი კანონზომიერებები, არამედ ერთეული მე-ს განუმეორებელი თავისებურებები (მარსელი). ადვილი დასანახია, რომ ამგვარ ფილოსოფიას მხოლოდ გარკვეული ტიპის, კერძოდ ჰუმანიტარული ფსიქოლოგია შეიძლება დაეფუძნოს (94).

ფსიქოლოგიის კრიზისის ანალიზი და შეფასება, ჩვეულებრივ, ეყრდნობა გარკვეულ შეხედულებებს საზოგადოდ მეცნიერების განვითარების შესახებ. მათ შორის ყველაზე გავრცელებულია კუნის *პარადიგმატული მოდელი*. პარადიგმა მოსაზრებათა სისტემა მეცნიერების ამოცანების, შესასწავლი რეალობის ბუნებისა და მისი ძირითადი მახასიათებლების, მოვლენების ახსნისა და კვლევის მთავარი პრინციპების შესახებ. ვიდრე ეს პრინციპები არ შეთანხმებულა, მეცნიერება პარადიგმამდელ სტადიაზე იმყოფება. პარადიგმის ფორმირებასთან ერთად იგი ნორმალური განვითარების სტადიაში გადადის და მისი შემდგომი წინსვლა პარადიგმების მონაცვლეობაში გამოიხატება (31).

პარადიგმის ცნებასთან მიმართებაში ფსიქოლოგიის დახასიათება შემდეგნაირად შეიძლება: 1) ფსიქოლოგია პარადიგმამდელი დისციპლინაა. 2) ფსიქოლოგია არაპარადიგმატულია, მასში პარადიგმა პრინციპულად ვერ იარსებებს. (ასეთი დახასიათება ფსიქოლოგიის ჰუმანიტარული დისციპლინებისადმი ცალსახა მიკუთვნებას გულისხ-

მობს). 3) ფსიქოლოგია მულტიპარადიგმული მეცნიერებაა. მასში იყო და იქნება ორი ან მეტი პარადიგმა. ფსიქოლოგიის ძირითადი მიმდინარეობები პარადიგმის მაგალითებია.

პირველი პოზიცია, რომელსაც თავად კუნი ემხრობა, სპეციალისტებში მეტი მხარდაჭერით სარგებლობს. იგი გულისხმობს, რომ მომავალში მაინც, ფსიქოლოგიამ შეიძლება "ერთიანი მეცნიერების" სახე მიიღოს. მაგრამ, როგორ უნდა მოხდეს ეს? აქ ჩვენ მხოლოდ ვარაუდების გამოთქმა შეგვიძლია. მაგალითად, შესაძლოა უკუგდებულ იქნას არსებული თეორიები და შეიქმნას პრინციპულად სხვაგვარი პარადიგმის ძალის მქონე ახალი კონცეპტუალური სისტემა. ასეთი რამის შესაძლებლობა და პროდუქტიულობა საკმაოდ საეჭვოა. უფრო მართებული იქნებოდა დისციპლინარული ერთიანობის მიღწევა რომელიმე თეორიული სისტემის თანდათანობითი გაბატონების გზით. როგორც ფეირბანდნი აღნიშნავენ, მეცნიერების განვითარების კონსიდეული მოვლიდან გამომდინარე სამოქმედო გეგმა საზოგადოებრივი მეცნიერებების მრავალი წარმომადგენლის მიერ სწორედ ასე იქნა გაგებული: საჭიროა კრიტიკის შეზღუდვა. უნივერსალური თეორიების რიცხვის ერთაძლე დაყვანა და "ნორმალური" მეცნიერების შექმნა ამ ერთი დარჩენილი თეორიის, როგორც პარადიგმის ბაზაზე. ეს პოზიცია საკმაოდ გავრცელებულია ფენომენოლოგიურ და ეგზისტენციალურ ფსიქოლოგიაში, სადაც ზმირად საერთოდ არ ცნობენ სხვა ტიპის ფსიქოლოგიას. საბუნებისმეტყველო ფსიქოლოგიის წარმომადგენლებიდან ფაქტობრივად ამისკენ იხრებიან ლევინი, ვიგოტსკი, სკინერი, აიზენკი და სხვები. ამ მხრივ ყველაზე შორს აიზენკი მიდის, რომელსაც ფსიქოლოგიის განვითარების ასეთი სცენარი მეთოდოლოგიური პრინციპის დონეზე აკავებს. მისი შეფასებები უკიდურესად მკაცრია: ჰუმანიტარული ყადის ფსიქოლოგიური სისტემები (მაგალითად ადლერის, იუნგის, პორნის, ფროიდის, როიკონის, ბინსვანგერის, მასლოუს და სხვების) მის მიერ კვალიფიციურულია. როგორც "დაუმეცხელი", რადგან მათში, როგორც წესი, არ ხდება შემოწმებადი დასკვნების პროდუქცია; ასეთი დასკვნები, უმეტეს წილად, შემოწმებას ვერ უძლებენ. ნახევარ საუკუნეზე მეტი ხნის განმავლობაში მათ ვერ მოენახათ რამდენადმე სერიოზული დასაყრდენი სანდო ემპირიული კვლევების სახით. ისტორიული თვალსაზრისით, ჰუმანიტარული ფსიქოლოგიის ნააზრევმა გარკვეული გავლენა კი იქონია. მაგრამ მისი თეორეტიზირება, ისევე როგორც ამ ფსიქოლოგიების მუშაობის მეთოდები, საბუნებისმეტყველო მეცნიერების მიღმა რჩებოდა; მათ არ სურდათ ეპასუხათ კრიტიკასა და მეცნიერულ უარყოფაზე. ეს, ცხადია, არ ნიშნავს, რომ პერმენეტტიკული, ეგზისტენციალური ან ფენომენოლოგიური მიდგომები არ შეიძლება სასარგებლო ან ღირებული იყოს. მაგრამ, ვინაიდან "არსებობს ძალიან მკაფიო საზღვარი, ერთი მხრივ საბუნებისმეტყველო მეცნიერებასა და, მეორე მხრივ პერმენეტტიკულ ჭვრეტას შორის. კამათს მათი შედარებითი ღირებულების შესახებ უფრო ფილოსოფიური ხასიათი აქვს და, როგორც ასეთი, არ უშვებს ფსიქოლოგიური გადაწყვეტის შესაძლებლობას. აქედან გამომდინარე, უფრო მართებულად მიგვაჩნია ვალიაროთ მათი შეუთავსებლობა და. შესაძლებლობის ფარგლებში, ავაგოთ პიროვნების საბუნებისმეტყველო თეორია რამდენადაც ეს აღმოჩნდება შესაძლებელი" (6; 11). სამწუხაროდ, ჯერ-ჯერობით მაინც, ნათელი არ არის, როგორ უნდა მოიპოვოს ამა თუ იმ კონცეფციამ გადაწყვეტი უპირატესობა.

პოპულარულია თეორიების გაერთიანების იდეაც. მიუხედავად იმისა, რომ ზოგადად მეცნიერებაში ეკლექტიზმი კარგი რეპუტაციით არ სარგებლობს, ფსიქოლოგიაში იგი საკმაოდ გავრცელებული და მრავალსახოებანია. თანამშრომლობისა და კონვერგენციის ბუნებრივმა ტენდენციამ ისეთი პიბრიდები წარმოშვა, როგორცაა ფსიქოანალიტიკური

ბიკევიორიზმი. კონსტიტუციური ბიკევიორიზმი, ჰუმანიტარული ფსიქოანალიზი, ფროიდო-მარქსიზმი და ა.შ. ფსიქოლოგიის კრიზისის პრობლემისადმი მიძღვნილ ფუნდამენტურ გამოკვლევაში ვიგორსკი ფრიად ხატოვნად აჩვენებს ეკლექტიური ფსიქოლოგიური სისტემების მანიკურებას: “ყველა ამ შემთხვევაში, ამობოს იგი. იღებენ ერთი სისტემის დაბოლოებას და მეორის თავს უსადაგებენ. მათ შორის კი მესამის სხეული თავსდება. საქმე ის კი არ არის, რომ ეს საზარელი კომბინაციები უზუსტობით გამოირჩევა, პირიქით. ისინი მკათედ ნიშნულამდე სწორია, მაგრამ არასწორად არის დაყენებული თეთონ ის საკითხი, რომლის გადაჭრასაც ლამობენ. შესაძლებელია პარაგვიის მცხოვრებთა რაოდენობა გაემაზრავლოთ ევრსების იმ რიცხვზე, რომელიც დედამიწას შვისგან ამორებს და მიღებული სიდიდე გავყოთ სპილოს სიციოცხლის საშუალო ხანგრძლიობაზე. ეს ოპერაცია შეიძლება უნაკლოდ, ყოველგვარი შეცდომის გარეშე ჩატარდეს, მაგრამ. ასეთი გამოთვლების შედეგად მიღებული სიდიდე ნამდვილად თავგზას აუბნევს იმას, ვისაც ამ სახელმწიფოს ნაციონალური შემოსავალი აინტერესებს” (14; 326). ეკლექტიკოსები ამის მსგავსად იქცევიან – ისინი ერთი კონცეფციის მიერ დასმულ კითხვაზე მეორე თეორიიდან გამომდინარე დებულებით პასუხობენ. კონცეფციების არსებითად მექანიკური გაერთიანება, როგორც ჩანს, ნაკლებ პროდუქტიულია, თუმცა, მეთოდოლოგიების ნაწილი კრიზისიდან გამოსავალს სწორედ ამაში ხედავს (კ. ბი-ულერი, ეუდვორთი, ნ. ლანგე და სხვა).

არიან ისეთებიც. ვინც ცდილობს მოუნახოს ეკლექტიზმს მეთოდოლოგიური გამართლება და საფუძველი. მიუხედავად ამისა, თეორიული პლურალიზმის ნაყოფიერებისა და სასურველობის დეკლარაციის მიღმა, როგორც წესი, საკმაოდ ნათლად ჩანს ფსიქოლოგიის ამა თუ იმ ტიპისთვის უპირატესობის მინიჭების გამოკვეთილი ტენდენცია. ასე მაგალითად, ბორინგი თავის “ეკლექტიზმში” აშკარა უპირატესობას საბუნებისმეტყველო მიდგომას ანიჭებს (77), მასლოუ და როჯერსი კი – ჰუმანიტარულს (30). გ. ოლპორტი ე.წ. სისტემური ეკლექტიზმისკენ იხრება. იგი თვლის, რომ მხედველობაში უნდა მივიღოთ ფსიქიკურის ყველა მნიშვნელოვანი ასპექტი, რომელსაც წინ წამოსწევს ესა თუ ის თეორია და დაეუშვათ პლურალიზმი კვლევის ნომოტეტურ და იდეოგრაფიულ სტრატეგიებში (38).

და ბოლოს. ეკლექტიზმის სახეობად შეიძლება ჩაითვალოს ისეთი მიდგომაც, რომლის თანახმად ფსიქოლოგიის სხვასხვა ტიპი უნდა შეეფარდოს ფსიქოლოგიის ერთიან სივრცეში მის აკადემიურ-კვლევით და პრაქტიკულ-გამოყენებით ასპექტებს. მაგალითად, პრაქტიკული ფსიქოლოგიის გარიჟრაჟზე, მიუნსტენბერგი თვლიდა, რომ აკადემიური ფსიქოლოგია გავებით უნდა იყოს, ხოლო ე.წ. ფსიქოტექნიკა კი ობიექტურ-კაუზალური. დღეს გავრცელებულია ამ “ერთიანობის” შებრუნებული ვარიანტი, რომლის თანახმად ფსიქოლოგიის ჰუმანიტარული ტიპი სწორედ ფსიქოპრაქტიკას, კერძოდ ფსიქოთერაპიას მიესადაგება. თუმცა, გამოთქმულია ისეთი აზრიც, რომ პრაქტიკული ფსიქოლოგია საერთოდ, თავისი საკუთარი მეთოდოლოგიის მქონე ჰუმანიტარული მეცნიერებაა (62).

რაც შეეხება მესამე თვალსაზრისს, რომლის თანახმად ფსიქოლოგია მულტიპარადიგმული დისციპლინაა, მას შედარებით ნაკლები დამკველი ჰყავს. აქ შეიძლება აღვნიშნოთ ფსიქოლოგიის ცნობილი მეთოდოლოგიის ზიგმუნდ კონის პოზიცია, რომელიც თვლის, რომ ფსიქოლოგიის შინაგანი ბუნების თავისებურება შეუძლებელს ხდის მისი ერთიანი და შეთანხმებული მეცნიერების სახით ჩამოყალიბებას (87); ყოველ შემთხვევაში, ჩვენი მეცნიერების განვითარების აქამინდელ დონეზე, მრავალი ისეთი თეორიის არსებობა, რომელიც ეხება თვალუწვდენელი ფსიქიკური სინამდვილის გარკვეულ

ასპექტებს, არა ნეგატიურ, არამედ პოზიტიურ ტენდენციად უნდა ჩათვალოს (86).

როგორც ვხედავთ, არ არსებობს გარკვეულობა არც ფსიქოლოგიის კრიზისის "დიაგნოსტიკაში" და არც მის "თერაპიაში". საეციალისტების რწმენით, ფსიქოლოგიის მომავალი მაინც მის გარკვეულ კომპოზენიზაციას უკავშირდება. ამჟამად მხოლოდ ზოგად ამოცანებზე შეიძლება ლაპარაკი, რომელთა გადაწყვეტა გააადვილებს ამ მიზნის მიღწევას. აუცილებელია ფსიქოლოგიის საგნობრივი ველის დაზუსტება. ძირითადი კატეგორიების გამოყოფა და მათი შეძლებისამებრ ქარშინიული გაერთიანება ზოგად თეორიულ სისტემაში. ამით გამოირიცხება ფსიქოლოგიის შესასწაველი რეალობის ამა თუ იმ მხარის გაუმართლებელი აქცენტირება ან ჰიპერტროფირება, რაც კრიზისის ერთ-ერთი მთავარი ნიშანია. საფიქრებელია, რომ ჭკვეის, ცნობიერების, არაცნობიერისა და პიროვნების კატეგორიები მეტ-ნაკლებად ფარავს ფსიქოლოგიის საგნობრივ სივრცეს. მაგალითისთვის შეიძლება მიუთითოთ განწყობის ზოგადფსიქოლოგიურ თეორიაზე: განწყობა *ჭკვეის* განხორციელების მექანიზმია; იგი პიროვნების მთლიანი მდგომარეობაა, რომელიც თვითონ არცნობიერია, მაგრამ განსაზღვრავს ცნობიერების შინაარსს.

პარადიგმულმა თეორიულმა სისტემამ უნდა მოიცვას და დააბალანსოს ფსიქოლოგიური რეალობის სტრუქტურული, ფუნქციონალური და გენეტიკური ასპექტებიც. ცნებების შინაარსის დაზუსტება და არსებული პოლისემიის მინიმიზაცია, რის გარეშეც პარადიგმა ვერ ჩამოყალიბდება. არსებითად ემპირიული კვლევის მონაცემების საფუძველზე შესაძლებელი. მაგრამ, მთავარი მაინც ისაა, რომ თანმიმდევრულად გატარდეს პრინციპი – მეცნიერების საგანი განსაზღვრავს მეთოდოლოგიას და არა პირიქით. ფსიქოლოგიამ, როგორც დამოუკიდებელმა მეცნიერებამ, საბოლოოდ უნდა დაძლიოს ფილოსოფიის დიქტატი და მეთოდოლოგია თავისი საგნის ბუნებას შეუფარდოს. ფსიქიკის ორგანი (ბიო-სოციალური) ბუნების გათვალისწინებით ეს ნიშნავს, რომ ამგვარი რეალობის შესწავლა უნიკალურ მეთოდოლოგიას უნდა დაეყრდნოს, ისეთს, რომელშიც შეხამებული იქნება საბუნებისმეტყველო და ჰუმანიტარულ-სოციალური მეცნიერების ნიშნები.

ამ კონტექსტში აუცილებელია იმ არსებითი ძვრების გათვალისწინება, რაც ხდება ბუნებისმეტყველების მეთოდოლოგიაში. განსაკუთრებით ფიზიკური რეალობის "სუბიექტივაციასთან", ანუ მისი ობიექტური, დამკვირვებლისაგან დამოუკიდებელი გააზრების შეუძლებლობასთან დაკავშირებით (ბორი, ჰაინზენბერგი და სხვა). თავის მხრივ, სუბიექტურობა ჰუმანიტარული შემეცნების ერთ-ერთი ნიშანია და ახასიათებს როგორც მკვლევარს, ისე კვლევის ობიექტს. აქ განსაკუთრებულ როლს თამაშობს მკვლევარის მსოფლმხედველობრივი და ღირებულებითი ორიენტაცია, რაც თეორიული პოზიციების სიმრავლეს განაპირობებს. ამავე დროს, მეცნიერების საკვლევე საგანი ან თავად სუბიექტია, ან სუბიექტის მიერ არის შექმნილი. ამიტომ, პასორი საგნობრივი სინამდვილის მონოლოგურ შემეცნებასთან შედარებით ჰუმანიტარული შემეცნება დიალოგური ფორმისაა (10). აქ ობიექტი იგივე სინამდვილეს მიეკუთვნება, რასაც შემეცნებელი სუბიექტი და, პრინციპში, ასეთივე აქტიურია; მას რეფლექსიური ბუნება აქვს, რომელიც ცვალებადობს იმის მიხედვით, თუ რას ამტკიცებს ჰუმანიტარული ცოდნა და როგორ მოიპოვება იგი (49). ეს ყოველივე სახეზეა ფსიქოლოგიური კვლევის შემთხვევაში და ამის უგულებელყოფა არ შეიძლება.

ამრიგად, საჭიროა გავაცნობიეროთ, რომ ფსიქოლოგიური კრიზისის საფუძველი ამ მეცნიერების საგნის ბუნებაში დევს. მისი შესასწაველი რეალობა, ანუ ფსიქიკა ბუნებრივი და გონით-კულტურული დეტერმინაციის ერთიანობას გულისხმობს. აქედან

გამომდინარე. ფსიქოლოგიისთვის რელევანტურია ისეთი კვლევითი სტრატეგია, რომელიც მომდინარეობს როგორც საბუნებისმეტყველო, ისე ჰუმანიტარული პარადიგმიდან. ამიტომ, საჭირო არ არის კრიზისის სინდრომის დრამატიზება; უნდა მოხდეს ამ ვითარების "ბუნებრიობისა" და "ნორმალურობის" გაცნობიერება და სათანადო პლურალისტული მეთოდოლოგიური პოზიციის შემუშავება. ამასთან, ისიც უნდა აღინიშნოს, რომ ფსიქოლოგიის კრიზისის ნორმალურობის აღიარება სრულებითაც არ ნიშნავს, რომ კრიზისი განვითარების პროცესში მყოფი ყოველი მეცნიერების ჩვეულებრივი თანმდევი მდგომარეობაა, როგორც ამას ზოგიერთი მკვლევარი ფიქრობს (45). განვითარების სხვადასხვა ეტაპზე, განსაკუთრებით პარადიგმის ცვლილების დროს, ყველა მეცნიერება განიცდის ერთგვარ კრიზისს და ეს ნორმალურია. მაგრამ, მუდმივი გაურკვეველობა იმისა, თუ არსებითად რა სახის დისციპლინას წამოადგენ და, საზოგადოდ, როგორ უნდა ააწყო კვლევა, არ არის ჩვეულებრივი მოვლენა; მისი გამართლება მხოლოდ განსაკუთრებული ვითარებით შეიძლება. ეს ვითარება ფსიქოლოგიის პრინციპული ორსახოვნებაა, რასაც ფსიქოლოგიის სავნის ორგვარი, ბიო-სოციალური ბუნება განაპირობებს. მას, პირობითად, ონტოლოგიური ორსახოვნება შეიძლება ვუწოდოთ. ფსიქოლოგიის ორსახოვნებას მეორე გამოვლინებაც აქვს, რაც ასევე უნდა ჩაითვალოს მისი მუდმივი კრიზისის მიზეზად. აქ იგულისხმება ფსიქოლოგიის პრინციპული სუბიექტურობა (სუბიექტურ სამყაროს სუბიექტი შეისწავლის). ეს გნოსოლოგიურ დილემას ქნის, რაც ფსიქიკის, როგორც კვლევის ობიექტისა და კვლევის საშუალების დამთხვევაში მდგომარეობს; ვუწოდოთ მას გნოსოლოგიური ორსახოვნება. გნოსოლოგიურ ორსახოვნებას მიეყვართ ფსიქიკური რეალობის მკვლევარის მიერ საკუთარი პიროვნულ-ფენომენოლოგიური სამყაროს შესატყევისი სურათის შექმნასთან და ფსიქიკურის შესახებ სხვისი კონცეპტუალიზაციის მიუღებლობასთან. ავტორის პიროვნულ-ფსიქიკური თვისებების მნიშვნელოვანი გავლენა ჰუმანიტარულ ცოდნაზე აღიარებული ფაქტია, მაგრამ ფსიქოლოგიაში ეს განსაკუთრებული რელიეფურობითაა მოცემული. ფსიქოლოგები ყოველთვის განსხვავებულად "ხელდაეღწენ" ფსიქიკურ სინამდვილეს. სწორედ ამიტომ იყო მუდმივი შეუთანხმებლობა ფსიქოლოგიური მეცნიერების ემპირიული და მეთოდოლოგიური საფუძვლების გააზრებაში.

გამოსავალი ამ ვითარების გაცნობიერება და მომავალში შესაფერისი მეთოდოლოგიური სტრატეგიების გამოუმუშავება. ძალიან ზოგად ქლანში შესაძლებელია ორ მათგანზე მიუთითოთ. პირველი სტრატეგია გულისხმობს ამ გაორებული მდგომარეობის ელიმინირებას და ფენომენოლოგიზმისგან პროგრესულ განთავისუფლებას. ამ შემთხვევაში ფსიქოლოგიამ უნდა იაროს მკვლევარსა და საკვლევ რეალობას შორის დისტანციის გაზრდის მიმართულებით. პრაქტიკულად ეს ნიშნავს მათ შორის რაც შეიძლება მეტი გამაშუალებელი რგოლის შემოტანას სათანადო კვლევითი პროცედურების, ტექნიკებისა თუ ტექნოლოგიების საშუალებით. ამით ფსიქიკური სამყაროს ისეთი სურათი შეიქმნება, რომელიც საკმარისად დამორბეული იქნება მკვლევარის საკუთარი ფენომენოლოგიური აღქმისაგან. XX საუკუნეში ბუნების მეცნიერებათა დიდი წარმატებები ასეთი კოტრ-ფენომენოლოგიური მიდგომის შედეგია. მათ რეალობის ისეთი სურათი შექმნეს, რომელიც არა თუ შეესაბამება, არამედ ზოგჯერ კიდევ ეწინააღმდეგება ჩვეულებრივ აღქმას, დაკვირვებას და, საერთოდ, ცუდად ესადაგება ჩვენს გონებას (გაეიხსენოთ თუნდაც თანამედროვე ფიზიკის "წარმოუდგენელი წარმოდგენები"). საბუნებისმეტყველო პარადიგმა არაფენომენოლოგიური პარადიგმაა. თუ ფსიქოლოგიამ შეძლო მისი შემუშავება და ათვისება, გაიხსნება გზა იქითკენ, რომ ფსიქიკური რეალობა წარმოდგენილ იქნას მისი იმანენტური თვისებებისა და არა ჩვენი სუბიექ-



ტურ-ინდივიდუალური აღქმის ტერიმინებში. ყოველ შემთხვევაში, ფუნდამენტურ აკადემურ მეცნიერებას, თუ მას სულიერი სამყაროს რეალური კანონების დადგენა სურს, ამ გზით მოუწევს სიარული.

არსებობს მეორე გზაც, ანუ ფსიქოლოგიის ავების სხვა სტრატეგია. იგი, ფაქტობრივად, პირველის საპირისპიროა და ორგვარობის მინიმუზაციას კი არა, მის გამოკვეთასა და გაღრმავებასაც კი გულისხმობს. ასეთ მეთოდოლოგიას თავისი ლოგიკა აქვს. თუ ვაღიარებთ, რომ გნოსეოლოგიური ორსახოვნება ფსიქოლოგიური კვლევის მოუცილებელი ნიშანია, მაშინ, იქნებ "ჩათრევის ჩაყოლა სჯობდეს". ყოველ შემთხვევაში პროფესიული საქმიანობის გარკვეულ სფეროებში, სახელდობრ პრაქტიკულ, გამოყენებით სფეროში. ფსიქოლოგიის მეთოდოლოგიაში ასეთი მიდგომის მონახაზი უკვე გაჩნდა. იგი აფიქსირებს ფსიქოლოგიური შემეცნების პრინციპულ განსხვავებულობას ბუნებისმეტყველური კვლევისაგან, რომელიც ობიექტისა და სუბიექტის მაქსიმალური დაშორებით პრინციპს აყვდნობა (57).

უნდა ითქვას, რომ ასეთი დახასიათება უფრო კლასიკური ბუნებისმეტყველების იდეალს გამოხატავს. ვიდრე რეალურ ეთიარებას. როგორც ზემოთ აღინიშნა, თანამედროვე ფიზიკაშიც კი გაცნობიერდა, რომ ობიექტურისა და სუბიექტურის აბსოლუტური დაშორება შეუძლებელია; დასაკვირვებელი ბოლომდე ვერ გაემიჯნება დამკვირვებელს. თუმცა, ასეთი სწრაფვა საბუნებისმეტყველო მეცნიერებაში, საზოგადოდ, მაინც არსებობს და კიდევ უნდა იარსებოს. ეს, ნაწილობრივ, ფსიქოლოგიასაც ეხება, მაგრამ, გარკვეული აზრით, ერთგვარ "ძალადობად" შეიძლება ჩაითვალოს როგორც სულიერი მოვლენების მიმართ (მათი ონტოლოგიური ორსახოვნების გამო), ისე ფსიქოლოგიური კვლევის მიმართ (მისი გნოსეოლოგიური ორსახოვნების მიხედვით). ამიტომ, ზოგიერთი მეთოდოლოგი ადამიანის ფსიქოლოგიური შესწავლის ისეთი ვარაზტის მოძიება, რომელიც საერთო კვლევა კი არ იქნება (აკადემიური ფსიქოლოგიის გაგებით), არამედ განსაკუთრებული "ფსიქოტექნიკური ქმედება". ე.ი. სხვა ადამიანის ფსიქიკის სპეციალური "ხელოვნური ორგანიზაცია" მასში მიზანმიმართული ჩარევის გზით (46); ამ დროს ადამიანის სულიერი სამყაროს შესახებ ცოდნის მოპოვება ხორციელდება გამოყენებითი ამოცანების გადაწყვეტისას. სახელდობრ, სხვადასხვა ტიპის ფსიქოთერაპიული და ფსიქოკორექციული პრაქტიკის პროცესში. ამგვარი მიდგომისას ფსიქიკური რეალობის შემეცნება, მასზე დაკვირვება მიმდინარეობს მისი გადასხვაფერების, დაგვეგმის, გაუმჯობესების, განვითარების, მართვის პროცესში. მეთოდოლოგიების ნაწილს ეს მიდგომა, სადაც თვითმიზანი სხვა ადამიანის დახმარებაა, ხოლო შემეცნება – თანმდევი პროდუქტი. ჰუმანიტარული პარადიგმის ყველაზე ადექვატურ რეალიზაციად მიაჩნია (54); ზოგიერთი კი თვლის, რომ აქ საქმე გვაქვს პრაქტიკული ფსიქოლოგიის მეთოდოლოგიასთან, რომელიც "არც თავისი წარმოშობით და არც შინაარსით არ გამოიყვანება "ობიექტური კვლევების" ფსიქოლოგიიდან. მაშასადამე, მისი მიზნევა აკადემიური ფსიქოლოგიის "გამოყენებით" დარგად მართებული არ არის. იგი დამოუკიდებელი ჰუმანიტარული მეცნიერებაა თავისი მეთოდოლოგიით" (62; 39).

ეს, ალბათ, ერთგვარი გადაჭარბებაა. პრაქტიკული ფსიქოლოგიის ასეთი მოწყვეტა აკადემიური ფსიქოლოგიისგან დაუმეებელია თუნდაც იმიტომ, რომ ყოველგვარ პრაქტიკას ფუნდამენტური მეცნიერება უდევს საფუძვლად. მაგრამ, ის მოსაზრება რომ ფსიქოლოგიურ პრაქტიკაში და ფუნდამენტურ კვლევაში განსხვავებული პარადიგმების რეალიზაცია ხდება – ერთში ჰუმანიტარულის, მეორეში ბუნებისმეტყველურის, საყურადღებოა. ორივე ეს მეთოდოლოგია ფსიქოლოგიის ერთიან კვლში მოქმედებს და

მისი, როგორც უნიკალური მეცნიერული დისციპლინის პრინციპულად ორგვარი ბუნების გამოხატულებას წარმოადგენს.

ამრიგად, შესასწავლი სფეროს მთლიანი შინაარსის დადგენამ, კატეგორიული აპარატის დახვეწამ და, რაც მთავარია, ფსიქოლოგიის მეთოდოლოგიის შესაბამისობაში მოყვანამ მისი საგნის ბუნებასთან, თავიდან უნდა აგვაცილოს ის დიქტომიები, რომლებიც რეალურად აკანონებენ ორი ფსიქოლოგიის სრული შეუთავსებლობის იდეას.

აქ განსაკუთრებულ მნიშვნელობას იძენს თავისუფლება-დეტერმინაციის დიქტომია, ვინაიდან სხვა სახის დაპირისპირებანი მეტ-ნაკლებად მასთან არის დაკავშირებული. თავისუფლების პრინციპს აქვს თავისი ფილოსოფიური, მორალურ-სამართლებრივი და სოციალურ-პოლიტიკური მნიშვნელობა. მაგრამ, კონკრეტული მეცნიერების სფეროში და, მასსადამე, ფსიქოლოგიაშიც, იგი არ უნდა იქცეს დაბკოლებად კვლევითი პროცესისთვის. ამიტომ, დაუშვებელია თავისუფლების პრინციპის აბსოლუტიზაცია, რასაც ლოგიკურად ინდეტერმინიზმი, და, ფაქტობრივად, მეცნიერული შეშუტუნების დასასრული მოყვება. თავის მხრივ დეტერმინიზმი, როგორც თავისუფლების ოპონაცია, თანამედროვე ფსიქოლოგიაში (და საერთოდ მეცნიერებაში) არ მოიაზრება, როგორც მხოლოდ მიზეზობრიობა (მით უმეტეს მექანიკური). არადა, დღესაც სწორედ ამ ქიბერას ებრძვის ზოგიერთი ეგზისტენციალურად ორიენტირებული თეორეტიკოსი. დეტერმინიზმის კატეგორია გულისხმობს მოვლენათა შორის კანონზომიერი კავშირების არსებობის აღიარებას. თუთ კავშირების სახე კი შეიძლება მრავალნაირი იყოს: კორელაციური, ფუნქციონალური, სტატისტიკური, სისტემური, აგრეთვე ლოგიკური და ტელეოლოგიური (კავშირი მნიშვნელობებს შორის). სხვადასხვა სახის გამომდინარეობა და განსაზღვრეულობა, მათ შორის მიხნით გაპირობებულობა, ე.წ. მიზნობრივი დეტერმინიზმი).

ნიშნდობლივია, რომ ერთ-ერთი ყველაზე თანმიმდევრული დეტერმინისტი პიაჟე ფსიქიკური რეალობის სპეციფიკურ მახასიათებლად არა კაუზალურ, არამედ ფართო მნიშვნელობით იმპლიკაციურ კავშირებს მიიჩნევდა. იმპლიკაცია (implicio) პირდაპირი მნიშვნელობით მჭიდრო კავშირს ნიშნავს. ლოგიკაში იგი გამომდინარეობას შეესაბამება. იმ ფაქტადან, რომ  $2+2=4$  გამომდინარეობს, რომ  $4-2=2$ , მაგრამ იგი არ იწვევს მას, როგორც კიის დარტყმა ბილიარდის ბურთის მოძრაობას. პირველი ვითარება მეორის მიზეზი არ არის, მაგრამ გულისხმობს მას. ეს კავშირის სახეა, ოღონდ არა კაუზალური. აქაც ერთგვარი დეტერმინაცია იგულისხმება და იგი ვერცელდება არა მხოლოდ ლოგიკისა და აზროვნების სფეროზე, არამედ მთელ ადამიანურ ფსიქიკაზე. მნიშვნელობა, რომელიც გააჩნია მიზანს, მორალურ ვალდებულებას ან სხვა მოტივაციურ ფაქტორს, ასევე არ განსაზღვრავს მიზეზობრივად ცნობიერების შინაარსებს და სათანადო მოქმედებებს; აქ ერთი მნიშვნელობა განაპირობებს მეორე მნიშვნელობას დაახლოებით ისევე, როგორც ეს ლოგიკურ იმპლიკაციაშია; ამიტომ, მას შეიძლება პირობითად ეწოდოს იმპლიკაცია მნიშვნელობებს შორის. აქედან პიაჟე არსებითი ხასიათის განზოგადებად მდის: ცნობიერების ყველა მდგომარეობის საერთო ნიშანია მათი შემეცნებითი და აფექტურ-მოტივაციური (ღირებულებითი) ხასიათის მნიშვნელობები და მათ შორის კავშირები. ერთი გამოიხატება ჭეშმარიტება-მცდარობის, მეორე – მისაღება-მოუღებლობის ტერმინებში, თუმცა, ჩვეულებრივ, ფსიქიკური რეალობის ეს ასპექტები თანარსებობენ. კავშირის ამ ორივე ფორმის აღსანიშნავად პიაჟე ლაპარაკობს იმპლიკაციაზე ფართო მნიშვნელობით, და მას ცნობიერებაში მიმდინარე პროცესების დეტერმინირებულობის გამოხატულებად მიიჩნევს (42).

ამრიგად, თუ დეტერმინიზმის ცნება სწორად არის გაგებული, იგი საესებით უსადაგება ყველა პროცესს, რომელიც ქვეყნის ჩარჩოებში ხორციელდება. დეტერმინიზმი-თავისუფლების განზომილებით სწორედ მათი შეფასება სწარმოებს. ტრადიციულად. ეს ყოველივე ნებულობის პრობლემატიკის კონტექსტში განიხილებოდა; სწორედ აქ მიმდინარეობდა გაუთავებელი და არსებითად უნაყოფო დისკუსიები ნების თავისუფლების შესახებ. ამ გარემოებამ და ასევე იმან, რომ ე.წ. თავისუფალი ნება ხშირად უმიზეზო და უპირობო მეტაფიზიკური ძალის სახეს იღებდა, მეცნიერებაზე მკაცრად ორიენტირებულ ფსიქოლოგიაში ნებისყოფის ცნების დისკრედიტაცია გამოიწვია. ეს პროცესი ეტაპობრივად მიმდინარეობდა. გასული საუკუნის დასაწყისში ნებისყოფის ექსპერიმენტული შესწავლის მცდელობებიც კი აღინიშნა (ახი, მიმოტი და პრიუმი). მაგრამ, უკვე 1926 წელს შესრულებული ლეეინის საეტაპო შრომის, "განზრუნვა, ნებისყოფა და მოთხოვნილება" გამოხვლის შემდეგ (რომელშიც ნებისყოფა ფაქტობრივად კვაზი-მოთხოვნილებებზე ანუ მოტივაციაზე და გარემოსთან მათ მიმართებაზეა დაყვანილი) ვითარება საგნობლად შეიცვალა (90). დადგა მოტივაციის ფსიქოლოგიის ხანა. მისტიკური ელფერის მქონე თავისუფალი ნება უარყოფილ იქნა და კვლევითი ინტერესი ისეთი ცვლადებისკენ წარამართა, რომლებიც რეალურ მონაწილეობას იღებენ ქვეყნის აღძერის. მიმართულობა-ორიენტირებულობისა და მნიშვნელობა-ღირებულების მიჭების საქმეში (66)(73)(79).

ბიპევიორისტული სახადის მოხდის მერე ეს უკანასკნელი ასაქეტი მკლევარების სულ უფრო მეტ ყურადღებას იპყრობდა, განსაკუთრებით არჩევანისა და გადაწყვეტილების მიღების პრობლემატიკასთან დაკავშირებით, რომელიც ცენტრალური იყო ნებისყოფის კლასიკურ კონსეკუციებში. აქ თეორიული აზრი ძირითადად იმ მიმართულებით მოძრაობდა, რომელიც ვერ კიდევ XVIII საუკუნეში მათემატიკოს დავიდ ბერნულის მიერ შემდეგნაირად იყო ფორმულირებული: არჩევანი ეფუძნება მოქმედების კონკრეტული ვარიანტის სუბიექტისთვის მოსალოდნელ ღირებულებას, რომელიც აღქმული ღირებულების ანუ სარგებლიანობისა და სასარგებლო რეზულტატის მიღების ალბათობის ნამრავლს წარმოადგენს. შემდგომში, უკვე XX საუკუნის ორმოციან წლებში, ფონ ნეიმანმა და ოტო მორგენშტერნმა შეიმუშავეს გადაწყვეტილების მათემატიკური ან ფორმალური თეორია, რომლის მიხედვით სარგებლიანობა და ალბათობა წარმოადგენენ იმ აუცილებელ და ურთიერთდამოკიდებელ ცვლადებს, რომელთა საფუძველზე კეთდება ოპტიმალური არჩევანი. შემოთავაზებული იქნა მოცემული ცვლადების გამოთვლის ფორმალური სტრატეგიები. ამ თეორიამ დიდი გავრცელება ჰპოვა სხვადასხვა სფეროში, განსაკუთრებით ეკონომიკაში. მნიშვნელოვანი იყო მისი გავლენა ფსიქოლოგიაზეც (28)(82). ამავე დროს, თავიდანვე ცხადი იყო ამ მიდგომის ნაკლოვანებაც. საქმე ის არის, რომ აღნიშნული მოდელი ისეთ სუბიექტს გულისხმობს, რომელიც ამომწურავად არის ინფორმირებული, შესწევს უნარი განასხვავოს და შეაფასოს ალტერნატივების დიდი რაოდენობა და მხოლოდ რაციონალურ საფუძველზე მიიღოს გადაწყვეტილება. მაგრამ, განა გადაწყვეტილების მიღების ჩვეულებრივი ვითარება ასეთია? ხომ აშკარაა, რომ მრავალი გადაწყვეტილება მიიღება ინფორმაციისა და დროის დეფიციტის პირობებში ადამიანის მიერ, რომლის ინფორმაციული და პროგნოსტული შესაძლებლობები შეზღუდულია. ისიც ნათელია, რომ რეალური არჩევანი რეალური ადამიანის მიერ წმინდა რაციონალურ საფუძველზე პრაქტიკულად არ კეთდება; აქ ყოველთვის მონაწილეობს უამრავი სუბიექტური მომენტი. არაცნობიერი თუ ინტუიტური კრიტერიუმები. გარდა ამისა, ფსიქოლოგიაში ფეხი ვერ მოიკიდა უტილიტარული უღერადობის მქონე სარგებლიანობის ცნებამ.

ბერად ფართო გავრცელება კპოვა ლეინის სკოლაში გამოყენებულმა ცნებებმა აპარატმა. მასზე დაყრდნობით შეიქმნა რამდენიმე საინტერესო სისტემა, რომლებიც ე.წ. მოსალოდნელი ღირებულების მოდელების ჯგუფს მიეკუთვნებიან. გადამწყვეტი მნიშვნელობა აქ ორ ცვლადს ენიჭება: იმის ღირებულებას, რისი განხორციელებაც ადამიანს უნდა (ამოსავალი მოტივაცია) და იმის მოლოდინს, რომ ეს განხორციელდება (აქტუალი ალბათობა). ატკინსონი ამ ცვლადებს, გარკვეული მუდმივი ფაქტორის სახით, ე.წ. მილწვევის მოტივაციას უმატებს (74). ვრუმი, მიჩელი და სხვები ლაპარაკობენ ვალენტობასა და ინსტრუმენტალობაზე (93)(102). გადამწყვეტილება შეიძლება ვიწინასწარმეტყველოთ, თუ ვიცით, როგორ განიცდება სუბიექტის მიერ ორი რამ: ერთი — კონკრეტულ აქტივობასთან დაკავშირებული მოთხოვნილებების დაკმაყოფილება-დაუკმაყოფილებლობა, ანუ ქცევის შედეგების საერთო ღირებულება (ვალენტობა) და მეორე — ამ შედეგების დადგომის ალბათობა (ინსტრუმენტალობა). გადამწყვეტილება ქმნის ე.წ. რეზულტატურ მოტივაციას ან, ლეინის ტერმინოლოგიით, ფსიქოლოგიურ ძალას; მაგრამ იმის დასადგენად, განხორციელდება თუ არა სათანადო ქცევა, მოტივაციური ტენდენციის მონაცემებს უნდა დაემატოს მონაცემები ინდივიდის უნარ-შესაძლებლობებისა და სიტუაციის შესახებ. ასე აიგება ქცევის საბოლოო ფორმულა. პრინციპში, ამავე ჯგუფის მოდელებს მიეკუთვნება ბანდურას და, განსაკუთრებით, როტერის თეორიაც (იხ. თავი მეთერთმეტე). არსებითად ასევე აღიწერება გადამწყვეტილების პროცესი განწყობის თეორიაშიც (25).

მოსალოდნელი ღირებულების თეორიებს თანამედროვე ქცევისა და მოტივაციის ფსიქოლოგიაში ერთ-ერთი ყველაზე თვალსაჩინო ადგილი უკავია. მათში რეალიზებულია იდეა, რომ ღირებულებისა და მოლოდინის ცვლადები განსაზღვრავენ გადამწყვეტილებას, რომელიც საბოლოოდ ხორციელდება, საკმაოდ საფუძვლიანი დადასტურება მიიღობ. მიუხედავად ამისა, სპეცილისტები მიუთითებენ მათთვის დამახასიათებელ ნაკლოვანებებზე: ესაა გადაჭარბებული ობიექტივისტურობა, განზოგადებულობა, რაციონალისტურობა, ფორმალისზებულია და უნივერსალურობა (66).

ამ ნაკლოვანებათა აღმოსაფხვრელად გარკვეული მუშაობა წარიმართა. ჯერ ერთი, გადამწყვეტილების მიღების კვლევისას მისი აკარგვიანობის განსაზღვრა დაიწყო კონკრეტული ღირებულებებისა და გონითი მდგომარეობების კონტექსტში (ტვერსკი, კანემანი და სხვა). ამავე დროს, ყურადღება გამახვილდა გადამწყვეტილების მიღებისა და, საზოგადოდ, მოტივაციის პროცესში ინფორმაციის კოგნიტური გადამუშავების სპეციფიკურ თავისებურებებზე. სერიოზული მნიშვნელობა შეიძინა მოსაზრებამ, რომლის თანახმად ქცევაში მონაწილე ზოგიერთ კოგნიტურ სტრუქტურას გამოკვეთილი ემოციურ-მოტივაციური ელფერი დაკრავს. ქცევის თანამედროვე კოგნიტივისტურ მოდელებში სულ უფრო ნაკლებად ეხვდება ენერგეტიკულ (მოთხოვნილება, ემოცია) და წმინდა კოგნიტური (წარმოდგენა, აზრი) ერთეულებს. ამჟამად გავრცელებული თვალსაზრისის თანახმად, აქტივობის აღძერა-წარმართვისთვის აუცილებელია პირველადი მოტივაციის კოგნიტური გადამუშავება, რის შედეგადაც ყალიბდება რთული კოგნიტურ-მოტივაციური ან კოგნიტურ-აფექტური წარმონაქმნები და სტრუქტურები; ასეთებია მიზანი, გეგმა, ინტერესი, მოლოდინი, რწმენა, განწყობა და ა.შ. რეალური ქცევა სწორედ მათ ეფუძნება. მოტივაციის კოგნიტური გადამუშავების პროცესი ლეტალურად არის აღწერილი ნიუტენის კონცეფციაში (იხ. თავი მეთერთმეტე). დღევანდელი ფსიქოლოგიის ერთ-ერთი ტენდენცია ქცევის ძირითადი ფაქტორების მიმართ ინტეგრაციულ მიდგომაში აისახება. ეს იმას ნიშნავს, რომ კოგნიტური და ემოციურ-მოტივაციური პროცესები საკმაოდ ხშირად ქმნიან ისეთ კომპლექსებს,

რომელთა ანალიზის დროსაც ამ პროცესების ერთმანეთისაგან გამოყვანა საქმოდ რთულია (24)(103). კლასიკური ფსიქოლოგია, როგორც ცნობილია, მათ ცალსახად განსხვავებულ კლასებში ათავსებდა. ამჟამად უკვე საყოველთაოდ ცნობილია, რომ ისეთი ფენომენები, როგორცაა, მაგალითად, სოციალური განწყობები, შეიცავენ შემეცნებით, დამოკიდებულებით და ქცევით კომპონენტებს.

რადგან ქცევის ფსიქოლოგიის უახლეს ტენდენციებზე ვსაუბრობთ, საჭიროა აღინიშნოს, რომ ბოლო ხანებში მკვლევარები სულ უფრო თამამად ლაპარაკობენ ადრე ლამის ტაბუირებულ ნებისყოფაზე. ამერიკულ ფსიქოლოგიაში ამას უფრო სპონტანური ხასიათი აქვს. ტერმინი *ნებისყოფა* ამ შემთხვევაში აღწერს კონტროლის, თვითკონტროლისა და თვითრეგულაციის სტრატეგიებს, რომლებიც უპირატესად კონსტიტუციურ დაწესების მეშვეობით ფორმირდება, თუმცა, როგორც ეს კონტროლის ლოკუსის შემთხვევაშია, დაშვებულია მათი ერთგვარი გენეტიკური გააძირობებულობაც (64). ზემოთ ჩვენ შევხებთ ზოგიერთ მოსაზრებას, რომელიც გამოთქმულია ამ საკითხების გარშემო კონსტიტურ ფსიქოლოგიაში (ბანდურა, მიშელი და სხვა).

ევროპულ ფსიქოლოგიაში ნებისყოფის ცნების რეაბილიტაციის ტენდენცია უფრო გამოკეითილ ხასიათს ატარებს. აქ, პირველ ყოვლისა, მხედველობაში გვაქვს გერმანელი მეცნიერების კულისა და ჰეკაჰუზენის შეხედულებები.

კულმა თავის *მოქმედების კონტროლის* მოდელში განასხვავა საკუთრივ მოტივაციური და ნებელობითი პროცესები. სხვანაირად მათ ავტორი *სელექციისა და რეალიზაციის* მოტივაციასაც უწოდებს. ქცევის ერთ-ერთი ალტერნატივის შერჩევა (სელექცია) არ ნიშნავს მის რეალიზაციას. ამისთვის ხშირად საჭირო ხდება მოქმედების კონტროლის პროცესების ჩართვაც და ესა სწორედ ნებელობა. ეს პროცესები ორ ჯგუფად იყოფა: ა) *კონტროლი ჩანაფიქრზე* – იგი ხორციელდება განზრახვის შექმნიდან ქცევის დაწყებამდე და ბ) *კონტროლი მოქმედებაზე* ვიწრო მნიშვნელობით, ანუ თავად მოქმედების მსვლელობის მართვა. ქცევის მიმდინარე კონტროლის საჭიროებას განაპირობებს მისი მოტივაციური ძალის შესუსტება ან სხვა მიზნებისკენ წარმართული ტენდენციების გაძლიერება; ასევე, შესრულების პროცესში წარმოქმნილი შინაგანი თუ გარეგანი წინააღმდეგობები. აქ ლაპარაკია გარკვეული ემოციებისა და მოტივების მართვაზე; ასე მაგალითად, ადამიანს უნარი შესწევს გამოიწვიოს ცნობიერების გარკვეული მდგომარეობები, რომლებიც ხელს უწყობენ მოქმედების შესრულებას და პირიქით, შეაკავოს ისეთები, რომლებიც ადარკოლებას ქმნიან. ამისთვის სხვადასხვა ხერხი გამოიყენება, ვთქვათ, მიზნის დადებით შედეგებთან დაკავშირებული წარმოდგენების აქტიუალიზაცია ან უარყოფითი შედეგიდან ყურადღების გაღატანა სხვა შინაარსზე. აღნიშნული კონტროლი ასევე ვრცელდება ფიზიკურ და სოციალურ გარემოზე. მაგალითად, ადამიანს შეუძლია თავი დაიცვას ცდუნებებისაგან მაპროვოცირებელი საგნების მოშორებით გარემოდან (სიგარეტისათვის თავის დანებება უფრო ადვილია, როცა თვალში ადარ გხვდება მოწვეასთან ასოცირებული საგნები). ან თავის გარემოცვაში ისეთი სოციალური პრესინგის შექმნით, რომელიც გაუადვილებს განზრახვის საწინააღმდეგო ტენდენციებთან ბრძოლას (მოწვეაზე უარის თქმის შესახებ ეცნობება ყველა ახლობელს, რომლებიც, გარკვეულად, მაკონტროლებულ ფუნციას შეიძენენ). როგორც არ უნდა იყოს კონტროლის სტრატეგია, იგი გულისხმობს ინფორმაციის ძიებას (ყურადღება), შენახვას (ოპერატიული და ხანგრძლივი მეხსიერება) და გადაბუშაგებას (კოდირება-დეკოდირება, შეფასება, პროგრამირება და კორექცია). ავტორი სპეციალური სქემის სახით წარმოადგენს ამ კონსტიტური პროცესების ურთიერთკავშირის ქცევის ნებელობითი რეგულაციის დროს (88). ნებისყოფა, როგორც უნარი, არსებითად ამ

პროცესების კოორდინირებულ ფუნქციონირებას გულისხმობს. კული მიუთითებს, რომ მისი ფორმირების კანონზომიერებების დასადგენად ჯერ კიდევ დიდი მუშაობა გასაწევი. თავისი ემპირიული კვლევის შედეგად კი მან შექმნა ე.წ. მოქმედების კონტრალის ტესტი, რომლითაც ამ უნარის ზოგიერთი ასპექტის გაზომვა და, ამდენად, ინდივიდუალური თავისებურებების დადგენა ხერხდება. იგი სამ სკალას შეიცავს; პირველი ორი მდგომარეობაზე ორიენტაციას ზომავს, ხოლო მესამე – მოქმედებაზე ორიენტაციას. მდგომარეობაზე ორიენტაცია ინერციული ბუნებისაა და გამოხატავს ყოყმანს აქტიურ მოქმედებაზე გადასვლის წინ. მოქმედებაზე ორიენტაცია გამოხატავს განზრახვის განხორციელებისკენ სწრაფვასა და საამისო შესაძლებლობას. შესაბამისად, იზომება პიროვნული ფაქტორები, რომლებიც ზემოქმედებენ განზრახვის შენარჩუნებისა და გააქტიურების უნარზე.

ჰეკაუზენი უფრო დეტალიზებულ მოდელს გვთავაზობს. თუმცა ძირითადი იდეა აქაც იგივეა: უნდა გამოიღწროს საკუთრივ მოტივაციური პროცესი ქცევის შესრულების, ანუ ნებელობითი პროცესისაგან. ისინი ცნობიერების ორ განსხვავებულ მდგომარეობას ქმნიან. ეს განსხვავება ეხება ცნობიერების შინაარსს და ინფორმაციის გადამუშავების ტიპს; ავტორის თქმით, მოტივაციის პროცესი ორიენტირებულია რეალობაზე, ხოლო ნებიყოფისა – შედეგზე. ერთ შემთხვევაში სუბიექტი არკვევს არსებულ და სამომავლო ვითარებას, მეორეში ზრუნავს განზრახული რეზულტატის მისაღწევად. კონიცია ამ ორ შემთხვევაში განსხვავდება შინაარსეულად, ინფორმაციის სელექციისა და გადამუშავების ხერხების თვალსაზრისით. მათ შორის გამავალი რუბიკონის გადალახვას საპეციალური პროცესები უსრუნველყოფს (ჰეკაუზენი თავის შეხედულებას რუბიკონის მოდელს უწოდებს). საერთოდ კი ქცევის რეგულაციის მთელი პროცესი რამდენიმე სტადიად იყოფა, რომლებიც არსებითად იმეორებენ ნებელობის პერიოდების კლასიკურ ფსიქოლოგიაში გამომუშავებულ სქემას: მომზადება – გადაწყვეტილება – შესრულება; განსხვავება ისაა, რომ თანამედროვე ვერსიაში მოტივაციურ-კონიტიური პროცესები საგულდაგულოდ არის დახასიათებული მრავალრიცხოვანი ემპირიული მონაცემების საფუძველზე. ჰეკაუზენი პროცესის ასეთ სტრუქტურას გვთავაზობს: მოტივაცია – რეზულტატური მოტივაციური ტენდენცია – განზრახვის ჩამოყალიბება – მოქმედების ინიცირება – შესრულება (66).

ნებისყოფის ცნების დაბრუნება ფსიქოლოგიის ძირითად ცნებათა შორის თავისთავად დადებით ტენდენციად უნდა ჩაითვალოს. მაგრამ ისიც ნათელია, რომ მისი აქ დამკვიდრება შესაძლებელი იქნება მხოლოდ იმ შემთხვევაში, თუ მას საბოლოოდ ჩამოშორდება ის ვოლუნტარისტულ-მისტიკური შინაარსი, რომლის გამოც თითქმის განიდევნა აკადემიური ფსიქოლოგიიდან. ეს ცნება უნდა დაზუსტდეს მეცნიერულობის მკაცრი კრიტერიუმების შესაბამისად. ამის გათვალისწინებით, გამართლებული არ ჩანს ნებისყოფის ცნების შინაარსის ისეთი შეზღუდვა, როგორც ეს ზემოთ მოყვანილ მოდელებში მოხდა. ნებისყოფის ცნებაში ქცევის ყველა ეტაპი შედის; იგი აღნიშნავს ქცევის რეგულაციის გარკვეულ დონესა და სახეს, არსებითად განსხვავებულს ავტომატურისაგან და იმპულსურისაგან. მთავარი აქ ისაა, რომ დღეს ნებისყოფის ფუნქციის განმსაზღვრელი რეგულატორული პროცესების დახასიათება კონკრეტული კონიტიურ-მოტივაციური ცვლადებისა და მათ შორის არსებული მიმართებების საშუალებით ხდება. სხვანაირად რომ ვთქვათ, ქცევის ნებელობითი რეგულაციის მექანიზმების სტრუქტურისა და ფუნქციის შესწავლა სხვა ფსიქიკური პროცესებისა თუ უნარების მსგავსად ხდება. რაც გულისხმობს მათი კავშირის დადგენას გარემოსთან, ბიოლოგიურ ცვლადებთან და გარკვეულ ფსიქიკურ ფაქტორებთან. ამ მექანიზმების

აღმოცენება-ჩამოყალიბება ასევე ლეტერმინირებული ინტერორიზაციის, სოციალიზაციის, მომწიფების თუ დასწავლის პროცესებით.

თავისუფალ ნებას, თუ ის სპირიტუალისტური, ზეადამიანური ძალა არ არის, სუბიექტი ესაჭიროება. ნებელობით ქცევას თავისი ავტორი ჰყავს, რომელიც მეცნიერული ენითა და საშუალებებით უნდა დახასიათდეს. ფსიქოლოგიაში ასეთად მოიაზრება ე.წ. მე ან თვითობა, რომლებიც პიროვნების მინტეგრირებულ სისტემებად ითვლება. ფსიქოლოგიაში ძნელად თუ მოიძებნება ესოდენ მრავალი მნიშვნელობის შემცველი ცნებები. მათი შინაარსი სხვადასხვა თეორიების კონტექსტის შესაბამისად ცვალებადობს. ჯერმსთან ისინი მატერიალური, სოციალური და სულიერი მე-ს სტრუქტურების სახით არიან წარმოდგენილი; ფსიქოანალიზში ესაა ეგო, რომელიც ცნობიერი ადაპტაციის რეგულატორია და სუპერ-ეგო, რომელიც მორალურ ცენზორს წარმოადგენს; ადლერთან მე ცხოვრების სტილს განასახიერებს; ეგო-ფსიქოლოგიაში მე-ს დახასიათება კიდევ უფრო ღრმადება როგორც სტრუქტურულ-ფუნქციონალური (მარტმანის ავტონომიური მე). ისე ონტოგენეტური (ერიქსონის თვითიდენტური მე) თვალსაზრისით, როჯერსი რეალური და იდეალური მე-ს მიმართებას ახასიათებს; კოგნიტივიზმში მე-სისტემა კოგნიტური სტრუქტურების ერთიანობად განიხილება (ბანდურა, მიშელი), თუმცა კელი მას თავისებურ მაკონტროლებელ კონსტრუქტად მიიჩნევს.

როგორი მრავალრიცხოვანი და მრავალფეროვანიც არ უნდა იყვნენ პიროვნების შემადგენელი ერთეულები (განწყობა, მოლოინი, მოტივი, ღირებულება, მიღრეკილება, კომპეტენცია თუ სხვა), მაინც უნდა არსებობდეს სისტემური რგოლი, რომელიც მათ გააერთიანებს. ეგო, მე-კონცეფცია, თვითობა, პროპრიუმი ასეთი განზოგადებული კონსტრუქტებია. თავისუფალ ნებას სწორედ ასეთი კონსტრუქტი უნდა ახორციელებდეს. გამოსატყვის რა ინდივიდის თვითრეფლექსიას, იგი განსაზღვრავს თვითაღქმას, თვითშეფასებას, თვითიდენტოფიციას, თვითშატივისცემას და ა.შ. ბევრ თეორიაში სწორედ მას მიეწერება მართვის ის ფუნქცია, რომელიც ადამიანის ქმედებათა შერჩევასა და შესრულებას უზრუნველყოფს.

ლეტერმინაცია-თავისუფლების დიქტომიის კონტექსტში მთავარი საკითხი ის არის, თუ როგორ წარმოიქმნება აღნიშნული სისტემა, არის თუ არა იგი ადამიანის მიერ საკუთარი თავის პროექტირება-ქმნადობისა და, შესაბამისად, მისი "თავისუფალი და შემომქმედი ნების" გამოვლინება, როგორც ამას ეგზისტენციალისტები ფიქრობენ. მასლოუც, რომელიც ყოველთვის თანაურბნობდა ეგზისტენციალურ ფსიქოლოგიას, ასე აფასებს ამ პოზიციას: ეგზისტენციალისტებს მიაჩნიათ, რომ თვითობა არის პროექცია, რომელიც "იქმნება იმ მუდმივი (და ნებისმიერი) არჩევანით, რომელსაც პიროვნება ახორციელებს. თანაც ისე, თითქმის მას შეუძლია საკუთარი თავისაგან აკავთოს ყველაფერი, რაც მოესურვება. ეს ის უკიდურესობაა, რომელიც პირდაპირ ეწინააღმდეგება გენეტიკური და კონსტიტუციური ფსიქოლოგიის მიერ მოპოვებულ მონაცემებს და ცოტა სულელურადაც უდრს" (33: 25). თვითობის, მე-ს "თავისუფალი ქმნადობის" პროცესი მხოლოდ მემკვიდრეობითი მასლით კი არ არის შეზღუდული, არამედ უკვე არსებული ღირებულება-განწყობებით ან მე-ს სხვა ქვესისტემებით; ისინი ხომ გამზადებული სახით ხვდებიან სუბიექტს, რომელიც გადაწყვეტილებას იღებს საკუთარი თავის შეცვლის თაობაზე. ამასთან, ყოველგვარი გადაწყვეტილება და მილიანად ნებისმიერი ქცევა, საცხებით ლეტერმინირებულ პროცესად უნდა განვიხილოთ. ყოველ შემთხვევაში, ეს არის თანამედროვე აკადემიურ ფსიქოლოგიაში ყველაზე გავრცელებული პოზიცია. ამავე დროს, დიდ წინააღმდეგობას აწყდება თეზისი, რომ პიროვნება, ან თუნდაც მასში თავისუფალი არჩევანის განმარტოვებუ-

ლი ინსტანცია, თვითშემოქმედების შედეგია. მე-ს ჩამოყალიბება ონტოგენეზში საკმაოდ ადრეული ასაკიდან მიმდინარეობს სხვადასხვა სოციალური ზემოქმედების გავლენით (11). გარდა ამისა, დისპოზიციური განწყობებისა თუ ღირებულებების ფორმირება-შეცვლის მექანიზმების დიდი ნაწილი (როლების შესრულება, მიბაძვა, იდენტიფიკაცია, კატეგორიზაცია, არათავსებადობის მოხსნა და კონგრუენტობის გაზრდა), მოზრდილობაშიც ძირითადად ავტომატურ რეჟიმში, სუბიექტის აქტიური მონაწილეობის გარეშე მოქმედებს (2). ყოველ შემთხვევაში, თუ სუბიექტი მონაწილეობს მათი ქმნადობის ან რეორგანიზების პროცესში, იგი, ცხადია, ამისთვის თავად არის მოტივირებული და განწყობილი, და, მამასადაძე, დეტერმინირებული. თვითქმნადობის ევზისტენციალისტური იდეა ერთი შეხედვით მიმზიდველად გამოიყურება, მაგრამ, თუ ჩაუვყვირდებით, აღმოჩნდება, რომ იგი ვერ ჩანაცვლება თავისუფლების იდეას, ვინაიდან თვითქმნადობაზე მიმართული ყოველი გადაწყვეტილება და ქმედება უთუოდ თავადაა განსაზღვრული გარეგანი მოთხოვნებით და შინაგანი მოტივებით. ძნელი გასაგებია, თუ რა მნიშვნელობით შეიძლება ამ შემთხვევაში "თავისუფალ თვითქმნადობაზე" ლაპარაკი.

თუ ევზისტენციალური ფილოსოფიის სიბრტყიდან ფსიქოლოგიურ სიბრტყეში, რეალური ქცევის პლანში გადმოვალთ, თვითქმნადობა საკუთარი თავის (ცოდნა-ჩვევების, უნარ-თვისებების, ღირებულება-განწყობების) ფორმირებაზე ან შეცვლაზე მიმართულობას და შესაბამის აქტიუობას უნდა გულისხმობდეს. თვითქმნადობის ცნების ასეთი დაზუსტება აუცილებელია, რათა განვასხვაოთ იგი საკუთარ თავზე ზრუნვასთან დაკავშირებული უამრავი სხვა ქცევისაგან. მაგრამ, აქ დგება საკითხი, რომელიც სათანადოდ არ არის გათვალისწინებული მათ მიერ, ვინც თავისუფლების ცნებას ადამიანის თვითქმნადობის უნართან აიგივებს. თვითქმნადობა უმაღლესი დონის რთული აქტიუობაა და საკმაოდ მოწიფულ პიროვნებას გულისხმობს. იმ შემთხვევაში, თუ თავისუფლება თვითქმნადობაა, პიროვნება თავისუფალი თვითქმნადობის პროდუქტი ვერ იქნება, რადგან ეს პროცესი (უნარი) უკვე გულისხმობს პიროვნული დონის აქტიუობის მექანიზმების არსებობას. პიროვნება თვითქმნადობაზე და, ე.ი. თავისუფლებაზე არსებობს; აქედან გამომდინარე, სავარაუდოა, რომ იქამდე, ვიდრე პიროვნება თვითქმნადობის მიზანს დაისახავს (თუ ასეთი რამ საერთოდ მოხდა), მისი ფორმირებისა და ფუნქციონირების პროცესი ყოველგვარი თავისუფლების გარეშე, კანონზომიერად, შინაგანი და გარეგანი ფაქტორებით დეტერმინირებულობის პირობებში მიმდინარეობს.

ადამიანი, რა თქმა უნდა, შემომქმედი არსებია; იგი ზემოქმედებს თავის გარემოზე, ქმნის კულტურას. მაგრამ ამით, ცხადია, არ თავისუფლდება მისგან, პირიქით, კიდევ უფრო უკავშირდება მას. ადამიანმა ასევე შეიძლება მიზნად დაისახოს საკუთარი თავის, თავისი მოტივაციისა თუ შესაძლებლობების შეცვლა, მაგრამ ეს არ ნიშნავს, რომ ის აღარ არის დეტერმინირებული ამ შინაგანი ფაქტორებით. აღნიშნული გარემოება ძალიან ზუსტად დაახასიათა ვინდელბანდმა: "თავისუფლება არასოდეს არ არის აბსოლუტური განსაზღვრულობა; ის ყოველთვის თავისუფლებაა სხვა რაიმესაგან. ამ ცნების სრული განსაზღვრისათვის მისი ყოველი გამოყენებისას დაისმის კითხვა: თავისუფლება რისგან? გამოცდილებაში მოცემულ სინამდვილეში არ არსებობს აბსოლუტური თავისუფლების მაგალითი, არ არსებობს თავისუფლება ყოველგვარი განსაზღვრულობისაგან და ყოველგვარი დამოკიდებულებისაგან არც ქვეყანაში, არც მდგომარეობაში, არც ნივთში" (13; 13-14). ეს ნამდვილად ასეა. ამიტომ, თანამედროვე აკადემიურ ფსიქოლოგიაში თავისუფლების კატეგორიის უარყოფა თუ არა, საფუძვე-



ლიანი შეზღუდვა ხდება. მართლაც, ბოლოს და ბოლოს, რისგანაა ადამიანი დამოუკიდებელიც და თავისუფალიც? შესაძლოა გარემოსაგან, ისიც მხოლოდ ნაწილობრივ. მაგრამ, გათავისუფლება შინაგანისაგან პრინციპულად შეუძლებელია, რადგან სწორედ ისაა თავისუფალი გადაწყვეტილებისა და მოქმედების საფუძველი, პირობა. ამიტომ დეტერმინაციის ცნების შეცვლა მოტივაციის ცნებით, რასაც ეგზისტენციალიზმი გვთავაზობს, გაუგებრობის გარდა არაფრის მომტანია, ვინაიდან მოტივირებულობა დეტერმინირებულობის სახეობაა. მოტივი სუბიექტის მიერ იმის შეფასების შედეგია, თუ რა მოთხოვნილებებს და რამდენად აკმაყოფილებს კონკრეტული ქცევა; რა დანახარჯებს, ძალისხმევას მოითხოვს იგი მოცემულ ვითარებაში. როგორც ქცევის საერთო სუბიექტური ღირებულების განცდა, მოტივი გულისხმობს ინდივიდის მიერ იმ გარემოებათა შეფასებას, რაც ქცევის დაწყებასთან, განხორციელებასთან და დაგვირგვინებასთან არის დაკავშირებული. ქცევის სუბიექტურ ღირებულებაში ანუ მოტივში ასახვას პოულობს ის, თუ რა მოთხოვნილებების ფრუსტრაციას და რა მისწრაფებების რეალიზაციას უკავშირდება ქცევა, რა საშუალებებს ფლობს ამისთვის ინდივიდი და რამდენად ხელმისაწვდომია ამ მხრივ სიტუაცია. ამ მონაცემების ინტეგრაციის საფუძველზე ინდივიდი ამართლებს ქცევას და იღებს გადაწყვეტილებას. ეს აქტი პიროვნებისთვის მეტი მნიშვნელობის, ღირებულების მქონე ქცევის შეწყნარებას გულისხმობს. მანამდე კი, მოსამზადებელ პერიოდში, ამ ღირებულების (მოტივის) დადგენა ხდება. მოტივაციის მთელი ეს შინაგანი პროცესი გარკვეულ ფაქტორებს, კრიტერიუმებს და მექანიზმებს ეყრდნობა და საკვებით განსაზღვრული, კანონზომიერი ხასიათი აქვს. ამდენად, პიროვნების არჩევანი და გადაწყვეტილება შინაგანდ გაპირობებულია; თვადე გადაწყვეტილების მიღების უნარი შეიძლება ჩაითვალოს ერთგვარი თავისუფლების გამოხატულებად. მაგრამ ორი პრინციპული შენიშვნის გათვალისწინებით: 1) არჩევანისა და გადაწყვეტილების მასალა (მოთხოვნილებები, მოტივები, ღირებულებები, სოციალური განწყობები, ინფორმაცია სიტუაციისა და თვითფექტურობის შესახებ) წინასწარ მოცემულობას წარმოადგენს და არ არის პიროვნების თვითშემოქმედების შედეგი. ადამიანი, როგორც ცოცხალი არსება, მათგან დამოუკიდებელი და თავისუფალი ვერ იქნება. ასეთი რამ სიკვდილის ტოლფასია. 2) თვით არჩევანი და გადაწყვეტილება კანონზომიერი პროცესია, ანუ გაპირობებულია გარკვეული ფაქტორებით და წესებს ემორჩილება. მასში განსაზღვრულია მიზანი, ამოცანა (ყველაზე მაღალი სუბიექტური ღირებულებისა და ინსტრუმენტალობის მქონე ალტერნატივის გამოვლენა-შეწყნარება) და სათანადო ტექნოლოგია (შეფასების, პროგნოზირებისა და სანქციონირების უნარ-ჩვევები). ეს ყოველივე მოცემული სუბიექტური პროცესის "ობიექტური" ალგორითმია, რომლის არსებობა მისი მეცნიერული შესწავლის საწინდარს წარმოადგენს. როგორც ზემოთ ვენახეთ, ფსიქოლოგიაში უკვე შექმნილია გადაწყვეტილების მიღების საკმაოდ გამართული მოდელები. მათ საფუძველზე, პრინციპში, შესაძლებელია გადაწყვეტილებისა და ქცევის წინასწარმეტყველება.

ეს ორივე პუნქტი პროცესის დეტერმინირებულობას გულისხმობს, რაც იმდენად ზღუდავს თავისუფლების არეს, რომ ამ ცნების გამოყენება იმ შინაარსით, როგორც ის მოცემულია ნების თავისუფლების ტრადიციულ შეხედულებებში, სათუთა. ფუნქცია, რომლის მოდელირება, პროგნოზირება და გაზომვა შეიძლება, ძალიან ძნელი დასასაისათებელია თავისუფლების კატეგორიით. ყოველ შემთხვევაში ასე მიაჩნია თანამედროვე საბუნებისმეტყველო ფსიქოლოგიას. სწორედ ამიტომ ბრუნდება მასში ნებელობის პრობლემატიკა. აქ მონაწილე ფაქტორები და პროცესები, როგორცაა "იმპულსური ქცევისა და მე-ს მოთხოვნის შეუთავსებლობის განცდა, პიროვნებისთვის მისაღები

ალტერნატიული ქვეყნის გამოჩნება. მათი შეფასება პიროვნების ღირებულებითი სისტემის საფუძველზე, რომელიც ქვეყნის ამორჩევა, მისთვის გარკვეული მოტივის გამოჩნება და სხვაობთან შედარებით მეტი ღირებულების მიწერა. გადაწყვეტილების მიღება" (2; 162), ჩვეულებრივი ეპიორული კვლევის ობიექტს წარმოადგენენ. ვოლიტური ფსიქიკური პროცესები ძალიან რთულია. ვერ კიდევ ბევრი რამა დასადგენი მათ მექანიზმებზე, აქ მონაწილე ცვლადებს შორის არსებულ კავშირებზე, მაგრამ უეჭველია, რომ ეს კავშირები არსებობს; ასევე, ბევრი რამ არ ვიცით დამახსოვრებისა და მოვლების, ამოცანის გადაწყვეტისა და სხვა ფსიქიკურ პროცესებზე, მაგრამ ამის გამო ისინი ვერ იქცევიან თავისუფლების კატეგორიის გამოყენების ობიექტად. ამასთან ერთად, ისიც უნდა ითქვას, რომ ფსიქოლოგიას მაინც უჭირს მთლიანად შეელოს თავისუფლების იდეას, თუნდაც იმიტომ, რომ მას გარკვეული სარგებლობა მოაქვს მექანიციკური აზროვნების უკიდურესობების პრევენციის კუთხით. მაგრამ, ისიც ნათელია, რომ მან ხელი არ უნდა შეუშალოს ადამიანის ქვეყნის მეცნიერულ კვლევას, რომელიც ცვლადებსა და ფაქტორებს შორის სხვადასხვა სახის კავშირების დადგენას გულისხმობს. თუ კანონზომიერება (დეტერმინაცია) და თავისუფლება (ინდეტერმინიზმი) ერთმანეთს გამორიცხავენ, მაშინ მეცნიერულ ფსიქოლოგიას პირველის სასარგებლოდ მოუწევს არჩევანის გაკეთება. თუ ეს დიქტომია მცდარია, თავისუფლების ცნებას სხვა, ახალი შინაარსი უნდა მოენახოს ყოველივე იმის გათვალისწინებით, რაც ზემოთ ითქვა. ამავე დროს, ამოსავალი უნდა იყოს თეზისი "ახსოვლური თავისუფლების" არარსებობის შესახებ მატერიალურ და სულიერ სინამდვილეში. აქედან გამომდინარე, თავისუფლება მხოლოდ არათავისუფლების (განსაზღვრულობის) ხარისხის შემცირებად შეიძლება იქნას განხილული. რაც მთავარია, თეორიულად უნდა იქნას დასაბუთებული და პრაქტიკულად ნაჩვენები. როგორ არის შესაძლებელი თავისუფალი ანუ ინდეტერმინირებული პროცესის მეცნიერული კვლევა.

საყურადღებოა უზნაძის პოზიცია ნებისყოფის თავისუფლების საკითხთან დაკავშირებით. მას არც დეტერმინიზმის პრინციპის აუცილებლობაში ეპარება ეჭვი და არც თავისუფლების იდეის დათმობა სურს. როგორც ვიცით, უზნაძე ქვეყნის უშუალო დეტერმინანტად განწყობას მიიჩნევს. განწყობა, თავის მხრივ, მოთხოვნილებით და სიტუაციით არის განსაზღვრული. ამდენად, იმპულსური იქნება ქვეყა თუ ნებისმიერი "იგი მთლიანად მიზეზობრივ რკალშია ჩართული: მიზეზ-შედეგის ჯაჭვი აქ არსად არ წყდება" (3; 89). უზნაძე საკითხს ვინდელბანდის მსგავსად სვამს: რისგან არის ამ შემთხვევაში თავისუფალი ნებელობა? და პასუხობს – აქტუალური სიტუაციისაგან. ეს მართლაც ასე უნდა იყოს. ნებისმიერი ქვეყა აქციაა და არა რეაქცია. იმპულსური ქვეყა ამაჟამად ზემომქმედი სიტუაციით არის გაპირობებული და, მამასადაჟე, თავისუფალი არ არის. გადაწყვეტილების შემთხვევაში კი სუბიექტი მომავლისკენაა მიმართული და ნებისმიერი ქვეყის განწყობა წარმოსახული (აზროთი), ე.ი. არა უშუალოდ ზემომქმედი სიტუაციის საფუძველზე წარმოიქმნება. ამაში ხედავს უზნაძე თავისუფლების მომენტს. მაგრამ, ამასთან, ინდეტერმინიზმის დაშვება არ სურს და საგანგებოდ აღნიშნავს, რომ აქტუალური იქნება სიტუაცია თუ წარმოსახული, ის მაინც სიტუაციაა, ანუ განწყობის და, შესაბამისად, ქვეყის რეალური დეტერმინანტი. "ამრიგად, ნებელობა თავისუფალია, რამდენადაც აქტუალური სიტუაციის გაკლენას არ ემორჩილება, რამდენადაც აქედან გამომდინარე იძულებას არ განიცდის. იგი თავისუფალია, რამდენადაც მასზე მომქმედი სიტუაცია წარმოსახვითია, მამასადაჟე, სუბიექტის მიერა გაცნობიერებული. მაგრამ იგი დეტერმინირებულია, არაა თავისუფალი, რამდენადაც, თუმცა წარმოსახულით, მაგრამ სიტუაციითაა პირობადებული" (3; 222).

უნდა ითქვას, რომ ეს მართლაც საინტერესო მსჯელობაა. მაგრამ, თუ ჩავეუკირდებით, დავინახავთ რომ იგი, ფაქტობრივად, დეტერმინიზმის პრინციპის გამართლებას წარმოადგენს. საქმე ისაა, რომ თუ სიტუაციის გათვალისწინება ყოველთვის აუცილებელია, ეს აუცილებლობა თავისუფლებას არსებითად ზღუდავს. ამ კონტექსტში პრიციპული მნიშვნელობა არა აქვს პერცეპტულად იქნება სიტუაცია მოცემული (აქტუალური სიტუაცია) თუ მაღალი კონკრეტული პროცესების მეშვეობით (წარმოსახული სიტუაცია). მთავარი ისაა, რომ იგი ყოველთვის რეალური, სასიცოცხლო ვითარების ფსიქიკური რეპრეზენტაციაა, რომლის გათვალისწინების გარეშე მიზანშეწონილი ქცევა უბრალოდ ვერ განხორციელდება. ობიექტივაციის დროს ფსიქიკური აქტივობა ცხადია მეტია, ვიდრე სიტუაციის პასიური ასახვისას. მაგრამ ეს არ ნიშნავს, რომ ადამიანი თავისუფლად, თავისი ნების მიხედვით ქმნის ან იგონებს სიტუაციას. "სიტუაციური გეგმა" თავისუფალი ფანტაზიის ნაყოფი ვერ იქნება; ზღაპრულ სამყაროში რეალური ქცევა ვერ განხორციელდება.

იგივე, თუ მეტი არა, ითქმის განწყობის სუბიექტურ ფაქტორზე. ანუ მოთხოვნილებაზე. უზნაძეს მიაჩნია, რომ რადგან ნებისყოფის მოტივაციურ საფუძველს ე.წ. მე-ს მაღალი მოთხოვნილებები შეადგენენ, ისინი პიროვნების კუთვნილებას და სუბიექტის აქტივობის ნაყოფს წარმოადგენენ. გამოდის, რომ ადამიანი ფლობს თავის მოტივაციას, რაც მისი ნების თავისუფლებაზე მინიშნებს. მაგრამ საფიქრებელია, რომ აქ საქმის ვითარება დაახლოებით იგივეა, რაც სიტუაციასთან მიმართებაში იყო. მართლაც, დაბალია თუ მაღალი, მოთხოვნილება მაინც მოთხოვნილებაა. იგი თავისთავად ჩნდება და სუბიექტს თავისი დაკმაყოფილებისკენ მიმართავს. მოთხოვნილება სუბიექტის მიერ არაა შექმნილი, იგი არ არის თვითაქტივობის შედეგი. სუბიექტისთვის მოთხოვნილება მოცემულობაა და საკმაოდ იმპერატიულიც. ვოლტერი ამბობდა: როცა მე შემიძლია გავაკეთო რაც მსურს, ეს თავისუფლებაა, მაგრამ მე არ შემიძლია არ ვისურვო ის, რაც მინდა. შეცდომაში არ უნდა შეგვიყვანოს იმან, რომ პიროვნება ახერხებს ხოლმე წინ აღუდგეს ამა თუ იმ მოთხოვნილების დაკმაყოფილებას. ამას იგი ყოველთვის სხვა მოთხოვნილების (ან რაიმე დინამიკური ფაქტორის) კარნახით აკეთებს და, ამრიგად, ქცევა (განწყობა) მოტივაციის მხრიდანაც ყოველთვის დეტერმინაციის ფარგლებში რჩება. არსებითად არ შეიძლება ვითარება, თუ ნებულობის დინამიკურ ფაქტორად მაღალი მოთხოვნილებების ნაკლებად სხვა მოტივაციურ წარმონაქმნებს ვიგულისხმებთ. ასე მაგალითად, პიროვნების აქტივობის დონეზე შეიძლება ვილაპარაკოთ სოციალური განწყობების ან ღირებულებების სისტემაზე; იგი აღზრდისა და სოციალური გამოცდილების შექმნის პროცესში ყალიბდება და კონკრეტული ნებულობის აქტის იმანენტურ მოცემულობას წარმოადგენს. ყველა პიროვნება ღირებულებების თავისებური სისტემის მატარებელია. მას აგრეთვე გააჩნია უნარი ამ სისტემაზე დაყრდნობით მიიღოს ოპტიმალური გადაწყვეტილება, აირჩიოს და შეიწყნაროს კონკრეტულ ვითარებაში ყველაზე მიზანშეწონილი და ღირებული აქტივობა. როგორც ზემოთ ვნახეთ, თანამედროვე ფსიქოლოგია ცდილობს დაადგინოს ამ პროცესების დეტერმინაციის ხასიათი და მათი გამსახვრელი ფაქტორები; გარკვეულად მათი მოდელირებაც ხერხდება. აქ თავისუფლებისთვის ადგილი თითქოს არ რჩება.

ცალკე საკითხია მოტივაციისა და მოტივის ცნებები და მათი კავშირი განსახილველ პრობლემათთან. ერთი შეხედვით აქ ყველაფერი მარტივად არის; ფაქტია, რომ ნებისმიერი ქცევა (გადაწყვეტილება) მოტივირებულია. მაშასადამე – დეტერმინირებული. უზნაძე ამ ფაქტს საეჭვოდ არ მიიჩნევს. პირიქით, იგი აყალიბებს შეხედულებათა ფართო სისტემას ნებულობის მოტივაციის შესახებ. მისა არსი იმაშია, რომ მოტივი,

როგორც ქცევის სუბიექტური ღირებულება, მნიშვნელობას ანიჭებს და ამართლებს ოპერაციებისა და მოქმედებების გარკვეულ ერთობლიობას (ე.წ. ფიზიკური ქცევა) და მას ფსიქოლოგიურ ქცევად გარდაქმნის, საფუძველს უქმნის მისი შესრულების გადაწყვეტილებას. მიუხედავად ამისა, ავტორს აქვს სურს ადგილი დაუტოვოს თავისუფლების ცნებას; ამიტომ იგი უარს ამბობს განიხილოს გადაწყვეტილების (ქცევის) მოტივირებულობა ნებლობის დეტერმინირებულობის გამოხატულებად. “ნებლობის აქტს მოტივი განსაზღვრავს, მაგრამ ფაქტია ისიც, რომ ერთი და იგივე მოტივი ყოველთვის ერთსა და იმავე აქტს არ იწვევს; ერთხელ რომ იგი ერთ შედეგს იძლევა, მეორეხელ მის მიმართ სრულიად უძლეური რჩება. მიზეზობრიობის ცნებას ასეთი ფაქტები სრულიად არ ეგუება: მიზეზი განსაზღვრულ პირობებში ყოველთვის განსაზღვრულ შედეგს იწვევს. ამიტომაც შეუძლებელია, რომელიმე გარკვეული მოტივი ან მოტივთა ჯგუფი კაუზალურად დაუკავშირო გარკვეულ ნებლობით აქტს” (3; 221).

მოტივი მაროლაც კაუზალურად არ განსაზღვრავს ქცევას, მაგრამ არა იმიტომ, რომ მათ შორის ერთმნიშვნელოვანი კავშირი არ არსებობს. პირიქით, უზნაძის შეხედულება მოტივისა და ქცევის სრული შინაარსობრივი შესატყვისობის პრინციპს ეყრდნობა (25). ქცევა იმდენია და ისეთი, როგორცაა მისი მოტივი. მათ შორის უმჭიდროესი კავშირია, მაგრამ ეს კავშირის სხვა, არა მიზეზ-შედეგობრივი ფორმაა. მოტივი არ იწვევს გადაწყვეტილებას და შესაბამის ქცევას. გადაწყვეტილება გამომდინარეობს მოტივიდან, როგორც თავისი საფუძვლიდან. ჰიაფეს ტერმინოლოგია რომ ვიხმართ, მათ შორის ფართო მნიშვნელობით იმპლიკაციური კავშირია. უზნაძის ზოგადფსიქოლოგიური თეორიის მიხედვით, ქცევის გამომწვევი მექანიზმის სახით მოტივი კი არა, განწყობა უნდა იქნას განხილული. “ქცევა განწყობით არის უშუალოდ განსაზღვრული: იგი არის მისი აღმოცენების უშუალო მიზეზი” (3; 89). მაგრამ უზნაძე უფრო აღრმავეებს ანალიზს და ძალზე მნიშვნელოვან დებულებას აყალიბებს: ენაიდან განწყობაში წინასწარ არის მოცემული ის, რაც მომავალში უნდა მოხდეს, იგი ქცევაზე მიზეზის მსგავსადაც მოქმედებს და, იმავე დროს, მიზნის მსგავსადაც. მიზნობრივი დეტერმინიზმის ელემენტის განწყობისეულში ჩართვა ფრიად ნიშანდობლივია. ეს ნიშნავს, რომ განწყობაში აისახება იმპლიკაციური კავშირების გამომხატველი შინაარსები, მათ შორის, ცხადია, მოტივაციურიც. ეს მონაცემები “ადამიანის ქცევას მიზანდასახულსა და შეგნებულს ხდიან” (2; 160). ასე რომ, მოტივირებულობა ქცევის დეტერმინირებულობის მაჩვენებელია, თუ ეს უკანასკნელი, მეთოდოლოგიის თანამედროვე მეთოდების შესაბამისად, მხოლოდ მიზეზობრიობის მნიშვნელობით არ იქნება გაგებელი.

ამ თვალსაზრისის მავალითზე კარგად ჩანს, თუ რაოდენ ძნელია დეტერმინაციისა და თავისუფლების ერთიან მოდელში არაწინააღმდეგობრივი გაერთიანება. როგორი რთულიცაა სანახევროდ მეტაფიზიკური მეცნიერების წარმოდგენა, ასევე რთულია კანონზომიერი პროცესის სანახევროდ ინდეტერმინირებულად გააზრება. არსებითად ეს ნიშნავს, რომ მოვლენის (ამ შემთხვევაში ადამიანის ქცევის) მხოლოდ რაღაც ნაწილი ან ღონე ექვემდებარება მეცნიერულ შესწავლას. ეგზისტენციალური ფილოსოფია, სხვათა შორის, ასეც თვლის.

გამოდის, რომ განწყობის არც სიტუაციური, არც მოტივაციური და არც ოპერაციული ფაქტორის ანალიზს ნებისყოფის თავისუფლებასთან არ მიეყვარათ. ამ იდეის გასამართლებლად მხოლოდ ნებლობის ფუნქციონირება რჩება. წინა საუკუნის დასაწყისში, ნებლობის პირველივე ექსპერიმენტულ კვლევებში გამოვლინდა, რომ გარკვეული

ხასიათის ქცევებში თავს იჩენს თვითაქტივობის, დამოუკიდებლობის დამახასიათებელი განცდა. ეს განცდა მართლაც არსებობს. სხვა საკითხია რას გვეუბნება ეს განცდა, არის თუ არა იგი ნების თავისუფლების რეალური არსებობის დამადასტურებელი. იქნებ ცნობიერებას შეცდომაში შევყავართ და ნებისყოფის თავისუფლება ილუზიაა. ასე ფიქრობდა, მაგალითად, სკინერი (98).

ამ საკითხის პირდაპირი და ცალსახა გადაწყვეტის გზა, როგორც ჩანს, არ არსებობს. წინააღმდეგ შემთხვევაში ის უკვე ღიდი ხანია მოხსნილი იქნებოდა დღის წესრიგიდან. სინამდვილეში ნებელობის ფენომენოლოგია განცდების თაიგულია. მაგრამ ნებელობის აქტისთვის საეციფიკურია განცდა, რომელიც ახისა და მიშოტის მიხედვით ასე გამოითქმება “მე მინდა”, “ახლა მე ნამდვილად მინდა”. უფრო ყურადღებიანი ანალიზი უჩვენებს, რომ ეს განცდა ქცევის განხორციელების სურვილს (მე მინდა) არ გამოხატავს; ეს არის სუბიექტის მიერ იმის დადასტურება, რომ მან თავის თავზე აიღო ამ ქცევის განხორციელების ვალდებულება, რომ მან “უნდა” შეასრულოს იგი (5). “მინდასა” და “უნდას” შორის არსებითი განსხვავებაა. “უნდა” საჭიროებას, აუცილებლობას და, მაშასადამე, შინაგან იძულებასაც გულისხმობს. იგი ალბათ საჭიროა განვასხვავოთ გარეგანი იძულებისგან. მაგრამ, არსებითად, საქმის ვითარება ორივე შემთხვევაში ერთია. იძულება იძულებად რჩება იმის მიუხედავად, საიდან მომდინარეობს იგი, გარედან თუ შიგნიდან, მათრახიდან თუ სინდისიდან. ამიტომ, არც ფენომენოლოგიური და არც ლოგიკური თვალსაზრისით მართებული არ არის მითითება ნებისმიერ ქცევაზე, როგორც ცალსახად თავისუფალზე და მისი დაპირისპირება იძულებით, ანუ არათავისუფალ ქცევასთან. საქმე ის არის, რომ “სუბიექტი, თუშეცდებით, მაგრამ, ბოლოსდაბოლოს, მაინც თვითონ ღებულობს თავის თავზე დაკავებული საქმეს, მაინც იწყნარებს მას, მაშასადამე, ამ საქმეს მაინც ის ასრულებს და ამდენად იგი მაინც მისი საქმეა” (3; 233). ამდენად, საკუთარი ნების მომენტი გარკვეულად მონაწილეობს იძულებით ქცევაში და მის ფენომენოლოგიურ სურათშიც აისხება. ეს ერთნაირად ეხება იძულების სამივე სახეს. რომელთაც უზნაძე გამოყოფს: 1) კომანდა, რომელსაც ჯარისკაცი ასრულებს. 2) კანონი ან წესი, რომელსაც სახელმწიფოს ან რომელიმე ორგანიზაციის ავტორიტეტი უდევს საფუძვლად და რომლის შესრულებაც სავალდებულოა. 3) ბრძანება, რომელიც მინდა – არ მინდა, უნდა შევასრულო: ბრძანება უფროსისა უმცროსისადმი, ბატონისა მონისადმი და ა.შ.

თავის მხრივ, ნებისმიერ ქცევაშიც არის წარმოდგენილი სრულიად გარკვეული შინაგანი იძულების მომენტი. რასაც მისი ფენომენოლოგიაც ადასტურებს (მე უნდას განცდა). “ნებელობის ერთ-ერთი დამახასიათებელი მომენტი ის არის, რომ აღძვანი აქ იმიტომ კი არ აკეთებს რაიმეს, რომ ეს მას ამჟამად უნდა, არამედ სულ სხვა მიზეზის გამო” (3; 234). ამ მიზეზების ბიება საბოლოოდ გარკვეულ ობიექტურ ღირებულებებამდე და ფასეულობებამდე მიგვიყვანს, რომლებიც სოციალურ-კულტურული წარმოშობისაა. მათ წესების, ნორმებისა და კანონების სახე აქვთ; ამავე დროს ინდივიდის მიერ არიან გამინაგნებელი და შეწყნარებული. ისინი სუბიექტურად მოთხოვნებისა და ვალდებულებების სახით განიცდიან. ამ შინაგანი იმპერატივების შესაბამისი ნებისმიერი ქცევის შესრულებისას, აღძვანს ხშირად უჩნდება საკუთარ თავზე ძალადობის განცდა. მაშინ რაშია განსხვავება იძულებასა და ნებელობას შორის? უზნაძე ფიქრობს, რომ პირველ შემთხვევაში სხვის ბრძანებას ვასრულებთ, ხოლო მეორეში – საკუთარი თავისას. “მაგრამ თავის მიმართ ბრძანება – ბრძანება აღარ არის; იგი მოთხოვნილებაა იმის გაკეთებისა. რისი გაკეთების მოთხოვნილებაც სუბიექტს ამ მომენტში არა აქვს. იგი მე-ს მოთხოვნილებათა ხელმძღვანელი არლის შეგნებაა” (3;

234). ეს თითქოს პარადოქსის შემცველი პასაჟი ამჟამავენს იმ სირთულეს, რაც ნებელობის მოტივაციის ბუნების გარკვევას უკავშირდება. თუ ნებისმიერი ქცევა მართლაც პიროვნებაში ხელმძღვანელი როლის მქონე მე-ს მოთხოვნილებების იმპულსით აღიბრება, იგი იმპულსური ქცევა ყოფილა, სადაც თავისუფალ ნებაზე ლაპარაკი საერთოდ შეუძლებელია. ამ საკითხთან დაკავშირებით უზნადის სკოლაში აზრთა დიდი სხვადასხვაობა არსებობს (25). ამაზე აქ არ შევჩერდებით. მხოლოდ აღვნიშნავთ, რომ სპეციფიკური ადამიანური ქცევის ფენომენოლოგიური სურათი, როგორც წესი, რთულია და არაერთმნიშვნელოვანი. მის საფუძველზე იძულებითი და ნებისმიერი ქცევის ცალსახა გამოჯენაც კი ჭირს. მით უფრო არ უნდა იყოს სადავო, რომ ქცევის თანმხლები განცდები მისი რეალური თავისუფლების მაჩვენებლად ვერ გამოდგება. ამაში დასარწმუნებლად შთაგონებული მოქმედების ფაქტების ანალიზიც კმარა. მართლაც. უამრავმა ექსპერიმენტულმა გამოკვლევამ უჩვენა, რომ პოსტპიპსოტური შთაგონების შემდეგ ადამიანები ასრულებენ დავალებულ თუ “ნაბრძანებ” მოქმედებას სრულიად დარწმუნებულები იმაში, რომ თვითონ არიან ამ აქტივობის ინიციატორები, რომ ეს მათი საკუთარი გადაწყვეტილებაა. როცა მათ ეკითხებიან ამ ქცევის მიზეზის შესახებ, ისინი გარკვეულ ახსნას პოულობენ და, რაც მთავარია, თვითონაც სჯერათ ამისა. ექსპერიმენტების დამკვირვებელთათვის ნათელია, რომ თავისუფალი ნება ვერ იქნება იმ ცდისპირების ქცევის წარმმართველი, რომლებსაც არ ახსოვთ, თუ როგორ დააპროგრამეს ისინი პიპსოზის დროს. ამჟამაა რომ ამ შემთხვევაში განცდას შეცდომაში შეყავს ადამიანები, ვინაიდან მათი ქცევა თავისუფლების გამოხატულებად ნამდვილად ვერ ჩათვლება. აქედან იმის თქმა შეიძლება, რომ ნებისყოფის თავისუფლების რეალური არსებობის დასამტკიცებლად თვითაქტივობის და თავისუფლების განცდაზე მინიშნება აუფრის მომცემია. ფენომენოლოგიური არგუმენტი ამ პრობლემას დადებითად ვერ გადაწყვეტს, პირიქით. მას უფრო ბუნდოვანს გახდის.

ამასთან ერთად, იმის უარყოფაც არ შეიძლება, რომ რამდენიმე ილუზორულიც არ უნდა იყოს ეს განცდა, იგი თუთოდ დადებით როლს თამაშობს პიროვნული ადაპტაციის თვალსაზრისით. ამას აჩვენებს ატრიბუციისა და თვითკონტროლის კვლევები. დადასტურებულად ითვლება, რომ თუ ადამიანები თავისი მოქმედების მიზეზად საკუთარ თავს კი არა, გარე ვითარებას მიიჩნევენ, ქცევის პიროვნული კონტროლის ეფექტურობა საგრძნობლად მცირდება. მრავალი ექსპერიმენტული გამოკვლევა ჩატარდა იმის საჩვენებლად, თუ რა ზემოქმედებას ახდენს აქტივობის ხასიათსა და ნაყოფიერებაზე ცდისპირის რწმენა, რომ მას შეუძლია თავისი ქცევის გაკონტროლება. მათი შედეგების განზოგადებისას მკვლევარები შემდეგ დასკვნამდე მიდიან: “იმის განცდა, რომ ყველაფერი კონტროლს ექვემდებარება, ილუზია, რომ ყველა შეუძლია გააკეთოს საკუთარი არჩევანი, პოზიტიურ და განმსაზღვრელ როლს თამაშობს ცხოველქმედების ხელშეწყობის პროცესში. თავისუფლების ილუზიის მოცილება უმტკივნეულოდ, არასასურველი შედეგების გარეშე, შეუძლებელია” (89; 425-426). საფიქრებელია, რომ ამიტომაც არის ნებისყოფის თავისუფლების იდეა ასეთი სიცოცხლისუნარიანი ყოველ შემთხვევაში, უზნადის შენიშვნისა არ იყოს, ნებელობის თავისუფლების განცდა ილუზიაც რომ აღმოჩნდეს, “ფსიქოლოგიის წინაშე მაინც იდგება ნებელობის თავისუფლების საკითხი: გამოსაკვლევი იქნება, თუ როგორ ჩნდება და რას ემყარება ეს ილუზია” (3; 221). როგორც ვხედავთ უზნადე, საკითხის მეცნიერული გადაწყვეტის იმედს არ კარგავს. ამას ვერ ვიტყვით უილიამ ჯემსზე, რომელსაც უზნადესავეთ დეტერმინაციისა და თავისუფლების იდეების შერიგება სურს, მაგრამ ამ საკითხში, ფაქტობრივად, მეცნიერების უსუსურობის აღიარებამდე მიდის. მისი თქმით, ფსიქოლო-

გიას, როგორც მეცნიერებას, შეუძლია დეტერმინიზმის პრინციპი განახორციელოს იმ შემთხვევაშიც, თუ თავისუფალი ნება რეალობას წარმოადგენს. მას შეუძლია თავისუფლება იმ სივრცეში დატოვოს, სადაც "მეცნიერება უბრალოდ ჩერდება" (19).

ამრიგად, დეტერმინირებულობა, ფართო მნიშვნელობით, კანონზომიერების არსებობაა. საბუნებისმეტყველო ტიპის ფსიქოლოგია ყველგან ეძებს და კიდევ პოულობს კანონზომიერ კავშირებს როგორც თვით ფსიქიკურ მოვლენებს, ისე ფსიქიკურ და ბიოსოციალურ ფეროვნებს შორის. კანონზომიერება ვერ ურიგდება თავისუფლებას; კანონზომიერების მიღმა იწყება შემთხვევითობის, ან სულაც, მეტაფიზიკის სამყარო.

ეს უკანასკნელი პოზიტიურ მეცნიერებასთან საერთოდ შეუთავსებელია. შემთხვევითობამ, დეტერმინაციის ოპოზიტის მნიშვნელობით, კიდევ შეიძლება გარაკვეული აზრი შეიძინოს ფსიქოლოგიაში; ამაზე ქვემოთ შევჩერდებით, ბანდურას შეხედულების განხილვისას. აქ კი მხოლოდ იმას დაეძინო, რომ დეტერმინაციის პრინციპის თავისუფლების პრინციპთან დაპირისპირებისას, ეს უკანასკნელი ნამდვილად არ მოიაზრება შემთხვევითობის მნიშვნელობით.

ყოველივე ეს კარგად ჩანს ბანდურას რეციპროკული დეტერმინიზმის კონცეფციაში; იგი დღევანდელ ფსიქოლოგიაში მოცემული საკითხის გააზრების ერთ-ერთ ყველაზე პოპულარულ ვერსიას წარმოადგენს. ადამიანზე მოქმედებს როგორც გარეგანი, ისე შინაგანი ფაქტორები. მაგრამ იგი აქტიური არსება და თავის კოგნიტურ პოტენციალს იმისთვის იყენებს, რომ წარმოიდგინოს მოვლენები, განვვიტოს მომავალი, აირჩიოს მოქმედების მიმართულება და წარმართოს იგი. მაშასადამე, ქცევა არა მხოლოდ დამოკიდებული ფუნქციაა, არამედ გარემოსა და პიროვნებაზე მომქმედი დამოუკიდებელი ცვლადიც. აქედან გამომდინარე, შეიძლება ვილაპარაკოთ სამი ფაქტორის — პიროვნების, გარემოს და მოქმედების ურთიერთზემოქმედებაზე. რეციპროკული, ანუ ურთიერთდეტერმინიზმის სქემა ასეთია: მართალია გარემო უემოქმედებს ქცევაზე, მაგრამ ისიც ცვალებადობს ადამიანის აქტიუობის შედეგად, აქტიუობის, რომელსაც გარკვეულ ფარგლებში თვით პიროვნება წარმართავს. "რამდენადაც ადამიანთა მოსაზრებები, მათი ქცევა და გარემოცვა ურთიერთგანსაზღვრულია, ინდივიდები არ წარმოადგენენ არც გარემომცველი ძალებით კონტროლირებად ობიექტებს და არც სრულიად თავისუფალ არსებებს, რომელთაც შეუძლიათ აკეთონ ყველაფერი, რაც მოესურვებათ" (75; 356-357). ეს, როგორც ეხედეთ, დეტერმინაციის მოდელია, მაგრამ მასში თავისუფლების ცნებისთვისაც არის ადგილი დატოვებული. თავისუფლება გაგებულია, როგორც ქცევაზე ინდივიდის გავლენის უნარი. მაგრამ აქ ავტონომიური ნება კი არ იგულისხმება, (მას ბანდურა უარყოფს), არამედ თვითრეგულაციის პროცესები. ზემოთ უკვე დავარწმუნდით, რომ თავის თეორიაში ბანდურამ ისინი დეტერმინიზმის პრინციპების სრული დაცვით აღწერა და ემპირიული კვლევის საკმაოდ დიდი ნაწილი მათი ფუნქციონირების წესისა და ფორმირების კანონზომიერებათა დადგენას მიუძღვნა.

ამრიგად, ქცევა კანონზომიერი და დეტერმინირებული პროცესია. ბანდურა ემხრობა დეტერმინიზმის კიბერნეტიკულ განსაზღვრებას. ამ განსაზღვრების თანახმად, სისტემა დეტერმინირებულია, როცა მისი მდგომარეობა გამოსალ ქვაპზე განსაზღვრულია საწყისი მდგომარეობით და მიმდინარე პროცესების ალგორითმით. მაგრამ დეტერმინიზმს საზღვრები აქვს, რომლებსაც შემთხვევითი პროცესები აღგენს. ადამიანის ქცევის დახასიათებისას ამ პროცესების გათვალისწინებლობა არ შეიძლება. რეციპროკული ტრიადის სამივე წევრმა შეიძლება განიცადოს შემთხვევითი, არაპროგნოზირებული ცვალებადობა. ეს ეხება სიტუაციას, პიროვნებას და ქცევას. ამდენად, ადამიანის ქცევა

სისტემა, რომლის აბსოლუტურად ზუსტი წინასწარმეტყველება პრაქტიკულად შეუძლებელია. ქცევა შეიძლება განსაზღვროს შემთხვევითმა შეხვედრამ ვინმესთან, ამინდის უცქარმა ცვლილებამ. მოულოდნელმა ძვრებმა ორგანიზმში და ა.შ. ეს ზემოქმედება შემთხვევითია, არაპროგნოზირებადი. მაგრამ ამ ხლბილების შემდეგ ყველაფერი სრულიად განსაზღვრული წესებისა და კანონზომიერებების შესაბამისად ხორციელდება. ახალი პროვენტების შემთხვევითი გაცნობისას ადამიანი მის მიმართ ქცევას იმის მიხედვით აყალიბებს, თუ როგორი განმტკიცებები ქონდა ანალოგიურ ვითარებებში წარსულში, რას მოულის ამ ნაცნობობისაგან, როგორ რეაგირებენ მასზე სხვა ადამიანები და ა.შ. ერთი სიტყვით, იმ ფაქტორებისა და მექანიზმების შესაბამისად, რომლებიც, ბანდურას თეორიის მიხედვით, საერთოდ განსაზღვრავენ ქცევას (იხ. თავი მეთერთმეტე).

საბოლოოდ შეიძლება ითქვას, რომ ფსიქიკის სფეროში, როგორც ჩანს, მოვლენები მიზეზობრივად იწვევენ ერთმანეთს და. ამასთანავე, გაპრობებისა თუ გამოძინარეობის კავშირშიც იმყოფებან. მოვლენათა შორის კავშირის თითოეული ამ ფორმას ფსიქოლოგიაში თავისი სპეციფიკური შინაარსი უნდა მიენიჭოს (2). მაგრამ, როგორც არ უნდა იყოს ეს შინაარსი, საბოლოო ჯამში იგი დეტერმინაციის სახეობაა. ფსიქოლოგიის განვითარების მაგისტრალური ტენდენცია ფართოდ გაგებული დეტერმინაციის პრინციპის რეალიზაციაში მდგომარეობს. თავისუფლების პრინციპი ადამიანის სულიერი სამყაროს შემეცნებისას მაშინ იქნება სასარგებლო, თუ მას არ დაუპირისპირებთ დეტერმინიზმს და, ამის გათვალისწინებით, ახალ პოზიტიურ შინაარსს მოუძებნით.

თუ ფსიქიკის სფეროში კანონზომიერება მოქმედებს, თუ არჩევანი, გადაწყვეტილება, მიზანდასახული ქცევა და სხვა პროცესები, რომლებიც ზოგჯერ ადამიანის თავისუფალი ბუნების გამოვლინებად ითვლება, განსაზღვრულია არა "მეტაფიზიკური ნებით", არამედ რეალური გარემანი და შინაგანი ფაქტორებით, მაშინ შესაძლებელია მათი პროგნოზირება და მართვა. ის, რომ ფსიქოლოგიის პრინციპულ ამოცანას ადამიანის ქცევის პროგნოზირება შეადგენს, გასული საუკუნის დასაწყისში მკაფიოდ დააფიქსირა უოსონმა. მას შერე ეს ამოცანა მულამ იდგა ფსიქოლოგიის წინაშე. თანამედროვე ფსიქოლოგიაში ერთ-ერთ ყველაზე საკამათო საკითხად გადაიქცა ის, თუ რა ფაქტორებს უნდა მიენიჭოს უპირატესობა ქცევის წინასწარმეტყველებისას: ერთნი ამბობენ, რომ დისპოზიციურს, მეორენი — სიტუაციურს, მესამენი კი მათ ინტერაქციაზე საუბრობენ (იხ. თავი მეცხრე). როგორც არ უნდა გადაწყდეს ეს დავა, მოცემულ კონტექსტში მთავარი ის არის, რომ საკითხი ეხება პროგნოზირებისთვის აუცილებელი ფაქტორების რაგვარობასა და ურთიერთმიმართებას და არა იმას, შესაძლებელია თუ არა პროგნოზირება პრინციპულად.

თანამედროვე ფსიქოლოგიაში უკვე საკმაოდ კარგად არის გაცნობიერებული ის გარემოება, რომ ქცევის წინასწარმეტყველებას სრულიად გარკვეული საზღვრები აქვს. ეს შეზღუდვები დაკავშირებულია კონკრეტული ქცევის დეტერმინაციაში მონაწილე ცვლადების გამოვლენის, მათი დაყოფისა და გაზომვის სირთულეებთან. ეს, ცხადია, არ ნიშნავს, რომ ჩვენ არ შეგვიძლია მეცნიერული განჭვრეტის საფუძველზე ეფექტური ზომები მივიღოთ ცალკეული ინდივიდებისა თუ ადამიანთა ჯგუფების სულიერი მდგომარეობის შესაცვლელად. "მოცემული შეზღუდვები მხოლოდ იმაზე მიუთითებს, რომ არსებობს ჩვენი შესაძლებლობების საზღვრები და, სანამ მათ რეალიზაციას მოვახდენთ, საჭიროა ცოტაოდენი დაფიქრება, რათა გამოვიყენოთ ჩვენს მეცნიერებაში არსებული საუკეთესო პიპოთეზები და, ასევე, საგულდაგულოდ ჩატარებული პილოტაჟური კვლევების შედეგები" (50; 57). გასათვალისწინებელია ისიც, რომ პროგნოზირების შესაძლებლობის შეზღუდულობა პრინციპულად არ განასხვავებს ფსიქოლოგიას



და სოციალურ მეცნიერებებს საბუნებისმეტყველო დისციპლინებისაგან. ის, რომ ფიზიკის კანონების ცოდნის მიუხედავად, ჩვენ ვერ ვახერხებთ იმის პროგნოზირებას, თუ, ვთქვათ, როდის ჩამოვარდება ხიდან ესა თუ ის ფოთოლი, სრულებით არ აღიქმება საგანგაშო ვითარებად მეცნიერებაში. იმასაც აღიარებენ, რომ მეცნიერული პროგნოზირების შესაძლებლობები არსებითად შეზღუდულია უფრო ფართო სისტემების (მაგალითად ეკოლოგიურის ან მეტეოროლოგიურის) მიმართ. ისეთი სუსტი ან არარეგისტრირებადი მოვლენების დასახასიათებლად, რომელთაც შეიძლება მნიშვნელოვანი შედეგები მოყვეს, სპეციალური ტერმინიც კი შემოიღეს - ე.წ. "პეპელას ეფექტი". მისი საშუალებით აღიწერება ისეთი პიპოთეტური ვითარება, როდესაც ერთი გარკვეული პეპელას ფრთების ქნევამ პეკინში, შეიძლება განსაზღვროს რამდენიმე დღის მერე ამინდის მდგომარეობა ამერიკის დასავლეთში. აქედან გამოიძინარე. ალბათ მართებულია აზრი, რომ წინასწარმეტყველება არ უნდა იქცეს ფსიქოლოგისთვის "სუპერპროცანად" (33), მით უმეტეს, რომ ფიზიკა უკვე მოვლენებს ე.წ. "დინამიკური ქაოსის" თვალსაზრისით განიხილავს. მაგრამ ის, რომ პროგნოზი ფსიქოლოგიაში პრინციპულად შესაძლებელია, და რომ ჩვენ ამისკენ უნდა მივისწრაფოდეთ, უცეკელია. ყოველ შემთხვევაში, დღეს ძნელად თუ შესვლით როჯერსის პოზიციის მომხრეს, რომელიც ფაქტობრივად უარს ამბობს ფსიქოლოგიაში პროგნოზისა და კონტროლის შესაძლებლობასა და საჭიროებაზე, როჯერსის მხედვით. ადამიანის ქცევის წინასწარმეტყველება შეუძლებელია, რადგან იგი თავისუფალი და შემომქმედი არსებაა, ხოლო "თავისუფლება არაპროგნოზირებადია"; იგი სერიოზულ ეჭვს გამოთქვამს ამ მხრივ მეცნიერების შესაძლებლობებში.

თანამედროვე ფსიქოლოგიის უძლიერესი ტენდენცია მისი გამოყენებითი მხარის წინ წაშორებაში, მის პრაქტიკულად მდგომარეობს. ფსიქოლოგიაში კი პრაქტიკული საქმიანობა პირველ რიგში პროცესების პროგნოზირებას, მართვასა და კონტროლს გულისხმობს. ამის უარყოფა ან ეჭვის შეტანა მათ შესაძლებლობასა თუ მართებულობაში, დინების წინააღმდეგ სვლაა. საგულისხმოა, რომ ამ რეალობას როჯერსიც ხედავს და ადასტურებს, რომ ფსიქოლოგია ადამიანის ქცევის მართვისა და კონტროლის საქმოდ ეფექტურ ხერხებს ფლობს, როჯერსის ანალიზის შემდეგ ფსიქოლოგიამ კიდევ უფრო შთამბეჭდავ წარმატებებს მიაღწია ამ მიმართულებით. მაგრამ, ავტორს ემინია, რომ ეს საშუალებები ადამიანთა საწინააღმდეგოდ იქნება გამოყენებული ძალაუფლებით აღჭურვილი ზოგიერთი პირის მიერ. დიდი პუბლიცისტი მეცნიერის შემფოთება საცხებით გასაგებია. მართლაც არსებობს იმის საფრთხე, რომ ფსიქოლოგიის, ისევე როგორც ნებისმიერი სხვა მეცნიერების კლავის შედეგები და მათ საფუძველზე შექმნილი ტექნოლოგიები ადამიანთა საზიანოდ იქნას გამოყენებული. მაგრამ ამის გამო მათზე უარის თქმა ხომ კაცობრიობის პროგრესისთვის სასიკვდილო განაჩენის ტოლფასი იქნებოდა.

მხოლოდ ამის საფუძველზე ქცევის პროგნოზირებაზე, მართვასა და კონტროლზე უარის თქმა გაუმართლებელია არა მხოლოდ ფსიქოლოგიის პოზიციიდან. არამედ უფრო ფართო სოციალური თვალსაზრისითაც. ვინაიდან ამას, საბოლოოდ, საზოგადოებრივი მოწყობის უტოპიურ-ანარქულ მოდელამდე მივყავართ. მაგრამ, უნდა ითქვას რომ როჯერსის პოზიციას ამ საკითხში უფრო ღრმა მეთოდოლოგიური ძირი აქვს და იგი ისევ და ისევ თავისუფლების პრინციპს უკავშირდება. როჯერსის მიაჩნია, რომ მის მიერ განხორციელებულ არადირექტულ ფსიქოთერაპიაში პროცესის მართვა სხვა სახეს იღებს; გარეგანი მართვის საშუალებით. ამბობს იგი, ჩვენ გზას ვუხსნით შინაგან მართვას. "ჩვენ შევქმენით პირობები, რომელთაც მივყავართ სხვადასხვა

ტიპის ქცევებთან - თვითმპროყასთან. აწეულ მგრძობილებობასთან შინაგანი და გარეგანი სამყაროს რეალების მიმართ. მოქნილ ადაპტაციასთან - ქცევის იმ ტიპებთან, რომელთა სპეციფიკა თავისი ბუნებით არაწინასწარმეტყველებად. ა. პირობები, რომლებიც ჩვენ დავაწესეთ. იწვევენ ქცევას, რომელიც თავისი არსით "თავისუფალია" (48; 462). თავისუფლების ცნების ბრჭყალებში მოქცევა ამ გამონათქვამში თავისთავად ნიშანდობლივია და იმაზე მიუთითებს, რომ თვით ავტორიც არ არის ბოლომდე დარწმუნებული ჩამოთვლილი ქცევების თავისუფლების ნიშნით დასასათბების სამართლიანობაში. მაგრამ ასეც რომ არ იყოს, ხომ ცხადია რომ გარეგანი იქნება თუ შინაგანი, დირექტიული თუ არადირექტიული, მართვა მანაც მართვაა. ყოველგვარი ფსიქოკორექცია და ფსიქოთერაპია. თავისი არსით, მართვასა და კონტროლს წარმოადგენს. ხოლო ის, რომ ფსიქოთერაპიის შედეგად ადამიანის შემოქმედებითობა და სპონტანურობა მატულობს (რაც ზოგჯერ ხდება კიდევ არადირექტიული ფსიქოთერაპიის შემთხვევაში) სწორედ გამოყენებული მართვა-კონტროლის ტექნოლოგიის ეფექტურობაზე მეტყველებს. აღსანიშნავია, რომ მიუხედავად როჯერსის იდეების პოპულარობისა, იგივე კუმანისტური მიმდინარეობის ზოგიერთი წარმომადგენელი, მაგალითად მასლოუ, მიუთითებს კონტროლის აუცილებლობაზე და სპონტანურობასთან მისი ბალანსის შენარჩუნების საჭიროებაზე (35). ეს მოსაზრება საკვებით სამართლიანია: მისაღებია ისიც, რომ ქცევის კონტროლი რბილად, ხოლო მართვა კუმანურად უნდა წარმოებდეს, როჯერსთან თავისი პოლემიკის მსველლობაში სკინერი სწორედ ასეთი კონტროლისა და მართვის საჭიროებასა და შესაძლებლობაზე საუბრობდა (96).

რაც შეეხება ორი ტიპის ფსიქოლოგიის დაპირისპირების კიდევ ერთ პუნქტს, რომელიც მათ მეთოდურ აპარატს შეეხება, საჭიროა იმთავითვე ითქვას რომ, თუ კარგად ჩაუვყვირებთ. ექსპერიმენტული და ფენომენოლოგიური კვლევა საერთოდ არ უნდა წარმოადგენდეს დიქტომორ ოპოზიციას. ფსიქოლოგიაში ეწ. ფენომენოლოგიური ექსპერიმენტის ერთობ წარმატებული გამოყენების ფაქტები მათი თავსებადობის საკმარის დადასტურებას წარმოადგენს. თუმცა, იგივე კუმანისტურ ფსიქოლოგიაში ფენომენოლოგიის ქვეშ მანაც სხვა რამ იგულისხმება. ვიდრე ის, რასაც თუნდაც გემტალტფსიქოლოგები გულასისმობდნენ (იხ. თავი მეათე). ერთი რამ აშკარაა - მეთოდური პლურალიზმი თანამედროვე ფსიქოლოგიის ერთ-ერთი დამახასიათებელი ნიშანია. ამავე დროს, უაღრესად მნიშვნელოვანია იმის გათვალისწინება, თუ რომელი პრობლემის, ან ფსიქიკური სინამდვილის რა სფეროს მიმართაა რელევანტური ესა თუ ის მეთოდი. ცნობილი მეთოდოლოგია დ. მაგნუსონი ფსიქოლოგიურ მეთოდებს ჩვეულებრივ სამუშაო იარაღად განიხილავს, რომლებსაც თავისი გამოყენების სფერო აქვთ; თუ თქვენ წყირის გათლა გსურთ, სამართლებს ან დანას ამჯობინებთ, ხოლო თუ ტყეში შემოს დანეხვა განგებრახავთ, ცული უფრო შესატყვისი იქნება. მეთოდის არასწორმა გამოყენებამ, რიც შემოსევაში, შეიძლება ეჭვი აღძრას საზოგადოდ მისი ვარგისიანობის თაობაზე, მაგრამ ეს სულაც არ იძლევა იმის მტკიცების უფლებას, თითქოს "არც ერთი მეთოდი. თავისთავად, მეორეზე უფრო მეცნიერული არ არის" (33; 8). როგორც ფსიქოლოგიის, ისე სხვა მეცნიერებათა ისტორია და დღევანდლობა ადასტურებს, რომ ეს ასე არ არის. ზოგი მეთოდი უფრო ახლოს დგას მეცნიერების სტანდარტებთან და კრიტერიუმებთან, ვიდრე სხვა. როცა კუმანისტარული ტიპის ფსიქოლოგიაში ფენომენოლოგიური მეთოდისთვის უპირატესობის მინიჭებაზე ვსაუბრობთ, კითხვა იმასაც უნდა ეხებოდეს, თუ რატომაა იგი მიჩნეული პირველადად სხვა მეთოდების, თუნდაც ექსპერიმენტის მიმართ და იმასაც, თუ რამდენად აკმაყოფილებს

იგი მეცნიერულობის მოთხოვნებს. ვთქვათ, გვანტერესებს ვიკლიოთ ამა თუ იმ პიროვნების უნიკალური ინდივიდუალურ-ფსიქოლოგიური თავისებურებები. საკითხის შინაარსისა და მისი დასმის წესის მიხედვით, აქ საქმე გვაქვს კუმანირტარული ფსიქოლოგიისთვის ესოდენ დამასსიათებელი იდეოგრაფიული მიდგომის ტიპურ გამოვლინებასთან. რა მეთოდი მოგვცემს ამ შემთხვევაში უფრო მდიდარ და სასწლო ინფორმაციას – პიროვნული ტესტები თუ ფენომენოლოგიური წვდომა? აქ, ცულისა და სამართლის შედარების ნაცვლად (ორივე მათგანი ხომ საქციფიკური ამოცანების გადაწყვეტის ეფექტური საშუალებაა). შეიძლება უფრო მიზანშეწონილი იყოს ტესტოლოგიის შესაძლებლობების შედარება ასტროლოგიასთან ან ქირომანტიასთან. როცა პერმენეტულ, გაგებით თუ ფენომენოლოგიურ მეთოდებს მკაცრი მეცნიერული კრიტერიუმებით აფასებენ. საფუძვლიანი ეჭვი ჩნდება მათი მეცნიერული ღირებულების მიმართ. მართლაც, რამდენად არის შესაძლებელი მათთან მიმართებაში ისეთ აუცილებელ ნიშნებზე ლაპარაკი, როგორცაა სანდობა, ვალიდობა, სტანდარტულობა და სხვა? ამ მხრივ, ჯერ კიდევ ბევრი რამ არის გასარკვევი. თუმცა, ისიც გასათვალისწინებელია, რომ მიმდინარეობს სერიოზული მუშაობა ამ მეთოდების სრულყოფისა და ვალიდობის მიმართულებით (101); ეს აჩვენს რეალურ პერსპექტივას, რომ მომავალში ისინი სასწლო ემპირიული მონაცემების წყაროდ იქნენ.

არ უნდა შეიქმნას გადაულასავი სირთულე ნომოტეტური და იდეოგრაფიული მიდგომის დაპირისპირების მიხსნის თვალსაზრისითაც. ფსიქოლოგების რეალურ საქმიანობაში ეს დიქტომია ფაქტობრივად დაძლეულია. აქ საქმე უფრო აქცენტებასა და გამოყენების სფეროს ეხება. კვლევითი მეშაობისას უპირატესობა ნომოტეტურ სტრატეგიას ენიჭება. ხოლო პრაქტიკული, კერძოდ ფსიქოორაპიული საქმიანობისას – იდეოგრაფიულს.

ამ კონტექსტში განსაკუთრებულ მნიშვნელობას იძენს აკადემიური (კვლევითი) და გამოყენებითი (პრაქტიკული) ფსიქოლოგიის მეთოდოლოგიური და მეთოდური საფუძვლების დახუსტებისა და ურთიერთმიმართებაში მოყვანის ამოცანა. მისი გადაჭრა წინ გადადგმული ნაბიჯი იქნება ფსიქოლოგიის ერთიანობის მიღწევის მიმართულებით. ამ მხრივ ფრიად საკულისხმბია, რომ დღეს რეალურად ყველაზე უფრო გავრცელებული კვლევტური ფსიქოთერაპია.

თავისი გახმაურებული საღამოს ლექცია მოსკოვის XVIII საერთაშორისო ფსიქოლოგიურ კონგრესზე (1966) "ფსიქოლოგია – დისციპლინათშორისი კავშირები და მეცნიერებათა სისტემა", პიაქემ შემდეგი სიტყვებით დაიწყო: ფსიქოლოგიის მომავალი, პირველ ყოვლისა, მისი საკუთარი განვითარება, რომლის წინსწარმეტყველება საინტერესო, თუმცა სარისკო საქმეა. მისი მომავალი აგრეთვე განისაზღვრება დისციპლინათშორისი კავშირების ერთობლიობით. რომელთა მეშვეობითაც იგი გაძდიდრდება სხვა მეცნიერებათა მონაპოვართ და, თავის მხრივ, ხელს შეუწყობს მათ შევსებას (43). დღეს ამ სიტყვების მართებულობა კიდევ უფრო ნათლად ჩანს. მართლაც, ფსიქოლოგიამ პირველ რიგში თავის თავში უნდა მონახოს შემდგომი წინსწლის რესურსები. მან უნდა დაძლიოს კრიზისი, რაც მისი განვითარების ისეთ პერსპექტივებს გააჩენს, რომელთა პროგნოზირება, პიაქეს თქმისა არ იყოს, მეტად რთულია. ერთი რამ ცხადია, თუ გადაილახება კრიზისის მასაზრდოვებელი ბარიერები, გზა გაიხსნება კოპერნეტული, ერთიანი დისციპლინისკენ, რომელიც გაცილებით დიდი შემეტყვებით და პრაქტიკული პოტენციალის მქონე იქნება, ვიდრე ამჟამად არის.

ამავე დროს უეჭველია ისიც, რომ ფსიქოლოგიის მომავალი ბევრად იქნება დამოკიდებული სხვა, მომიჯნავე მეცნიერებათა პროგრესზე. ეს პერსპექტივა იმპლიციტურად არის ჩადებული მისი უნიკალური ბუნების თავისებურებაში, ინტოლოგიურ

(ფსიქიკის ბიო-სოციალურობა) და გნოსეოლოგიურ (შემეცნების ობიექტისა და სუბიექტის ერთიანობა) ორსახეობებში. ეს გარემოება ფსიქოლოგიას საერთოდ ეპისტიმოლოგიური კვლევის განსაკუთრებულ ობიექტად აქცევს, რაც ასახულია მეცნიერებების არაწრფივი კლასიფიკაციის სისტემებში. მაგალითად, ბ. კედროვის სქემაში მეცნიერებები, ვარდა ფსიქოლოგიისა, განლაგებული არიან სამკუთხედის ფერდებზე; აქ ფსიქოლოგიის ადგილი არ აღმოჩნდა და იგი სამკუთხედის ცენტრში იქნა მოთავსებული. აქედან გამომდინარე, იგი ორგანულად არის დაკავშირებული ყველა ძირითად დისციპლინასთან. ეს იქიდანაც ჩანს, რომ ფსიქოლოგია პრაქტიკულად ყველა მეცნიერებასთან მიმართებაში სპეციალურ დარგს ქმნის (ფსიქოგენეტიკა, ნეოროფსიქოლოგია, ზოოფსიქოლოგია, სამედიცინო ფსიქოლოგია, ფსიქოკიბერნეტიკა, ფსიქომოდულირება, მეთოდოლოგიური ფსიქოლოგია, ფსიქოლინგვისტიკა, სოციალური, ეკონომიკური, საინჟინრო, პედაგოგიური და ა.შ. ფსიქოლოგია). ეს ყოველივე ფსიქოლოგიის გამორჩეულ დისციპლინათშორის ხასიათზე მიუთითებს (26).

თავის ეპისტიმოლოგიურ შეხედულებებში პიაჟე იქიდან ამოდის, რომ ყოველ შემეცნებით აქტში პროცესი და რეზულტატი აუცილებლად ატარებს სუბიექტის ობიექტზე გავლენის ანაბეჭდს. შემეცნებითი მოქმედება ორმხრივი ანუ ციკლური სქემით მიმდინარეობს: ობიექტიდან სუბიექტისკენ და პირიქით, სუბიექტისგან ობიექტისკენ. მეცნიერებების არაწრფივი, პიაჟეს შემთხვევაში წრიული განლაგებისას, დგება საკითხი, თუ სად, რა პუნქტში იკვრება წრე; ე.ი. საქმე ეხება იმის დადგენას, თუ კონკრეტულად რომელ მეცნიერებაშია რეალობეული, მთელი ადამიანური შემეცნების თვალსაზრისით, სუბიექტის უკუგაქცევა ობიექტზე. პიაჟეს აზრით, ესაა ფსიქოლოგია, რომელსაც წამყვანი, საკვანძო როლი ენიჭება მეცნიერებათა სისტემის დახასიათებისას, მაგრამ არა იმ გაგებით, რომ იგი რიგის თავში დგას, არამედ იმ აზრით, რომ იგი გარკვეულად გამსჭვალავს და აერთიანებს ყველა მეცნიერებას. ზემოთ მოხსენიებული ლექციის დასასრულს პიაჟე ამბობს: მე მიჩნდა გამოვხატო ერთგვარი სიამყის გრძნობა იმასთან დაკავშირებით, რომ ფსიქოლოგიას ცენტრალური ადგილი უკავია მეცნიერებათა სისტემაში. ერთი მხრივ, ფსიქოლოგია ყველა მეცნიერებაზე დამოკიდებული, რადგან გულისხმობს ფსიქიკურ ცხოვრებაში ფიზიკო-ქიმიური, ბიოლოგიური, სოციალური, ლინგვისტური, ეკონომიკური და სხვა ფაქტორების მოქმედებასა და გავლენას. ამ ფაქტორების შემსწავლელი მეცნიერებები, ეპისტიმოლოგიურად მაინც, ფსიქოლოგიაზე არიან დამოკიდებული, ეინაიდან ისინი ობიექტისა და სუბიექტის კერძო თუ ზოგადი ურთიერთობის ანუ კოგნიტიური მოქმედებების შედეგს წარმოადგენენ. ხოლო ფსიქოლოგია სწორედ ის მეცნიერებაა, რომელიც ამ მოქმედებების ახსნას გეთაყვანება. ამიტომ ფსიქოლოგიას ცენტრალური ადგილი უკავია არა მხოლოდ როგორც ყველა მეცნიერების პროდუქტს, არამედ როგორც მათი ფორმირების და განვითარების ახსნის შესაძლო წყაროს (43).

ამრიგად, ფსიქოლოგიის ორმაგი ბუნება მას ერთნაირად აახლოებს როგორც საბუნებურმეტყველო, ისე ჰუმანიტარულ-საზოგადოებრივი ციკლის დისციპლინებთან. ჩვენი მეცნიერების ისტორია, სხვა მეცნიერებებთან მუდმივი თანამშრომლობისა და ურთიერთგაყენების შთაბეჭდვად სურათს წარმოაჩენს. ჩვეულებრივ, იგი უფრო მეტს იღებდა ბუნების შემსწავლელი დისციპლინებისაგან, ვიდრე აძლევდა მათ (აქედან რედუქციონიზმის პრობლემა); ამავე დროს, მთელ რიგ შემთხვევებში, თავად გამოდიოდა ჰუმანიტარული ცოდნის საფუძველმდებარე მეცნიერების როლში (აქედან ფსიქოლოგიზმის პრობლემა). მეცნიერებისა და საზოგადოების განვითარების კვალდაკვალ ეს ტენდენცია შეიძლება ერთგვარად შეიცვალოს. ბიოლოგიური, მართვისა და ინფორმაციული სისტემების დისციპლინებისა და ფსიქოლოგიის მიჯნაზე უკვე ისეთი

დარგები შეიქმნა, სადაც ნათლად იკვეთება ფსიქოლოგიური მქცნიერების ქმედითი როლი ფუნდამენტური და პრაქტიკული პრობლემების გადაწყვეტაში.

თითქმის ორმოცი წლის წინ, ზემოხსენებულ გამოსვლაში პიაჟემ გააკეთა პროგნოზი იმის თაობაზე, თუ როგორ შეიძლება წარმართოს დისციპლინათმორისი კვლევები და რას მოუტანენ ისინი ფსიქოლოგიას. დღეს შეგვიძლია ვთქვათ, რომ ზოგი რამ სავსებით გამართლდა, ზოგი ნაწილობრივ. ზოგიერთი ძალიან მნიშვნელოვანი ტენდენცია უბრალოდ არ აისახა მის ვარაუდებში, ვინაიდან პრინციპული ხასიათის გარდევები ცოდნის გარკვეულ სფეროებში ცოტა მოგვიანებით მოხდა. ეს პირველ რიგში ეხება გენეტიკას და ინფორმატიკას. XX საუკუნის ბოლო მეოთხედი ამ სფეროს არნაზული წინსვლის ნიშნით წარმართა. მან უშუალოდ ჩაიროო ფსიქოლოგია და მნიშვნელოვნად განაპირობა როგორც მისი კონცეპტუალური სახე, ისე კვლევითი პრიორიტეტები.

საუკუნეების მიჯნაზე ფუტუროლოგიური აქტივობა საყოველთაოდ მატულობს. სახეზეა მომავალში ფსიქოლოგიის განვითარების გააზრების მდებლობებიც (45)(49). უნდა ითქვას, რომ მაგისტრალური მიმართულებების განჭვრეტა დღევანდელ ტენდენციებს ეფუძნება და, სპეციალისტებში აზრთა დიდ სხვადასხვაობას არ იწვევს. გამოიყოფა განვითარების სამი ძირითადი ხაზი; თვალსაწიერ მომავალში აღმათ სწორედ მათზე მიმართება ყველაზე მეტი ფინანსური და ინტელექტუალური რესურსები, ვინაიდან აქ ყველაზე მეტი პროგრესია მოსალოდნელი. აღნიშნულ მიმართულებებს განეკუთვნება გენეტიკური ინჟინერია, კომპიუტერული ტექნოლოგიები და კონსტრუქციული ნეირომენცინერება. შევეცადოთ მოკლედ დავახასიათოთ ცოდნის ამ სფეროებისა და ფსიქოლოგიის გადაკეთაზე არსებული მდგომარეობა. რამაც, შესაძლოა, ერთგვარად, გააძლიეროს ჩვენი მქცნიერების სვლინდელი დღის წარმოდგენა.

რობერტ სოლსოს აზრით, ყველაზე ფუნდამენტური ძვრები და ცვლილებები ადამიანის შესახებ მეცნიერებათა სისტემაში, რომელიც მოიცავს ფსიქოლოგიას და ე.წ. კონსტრუქციული მეცნიერებებს, შეიძლება გამოიწვიოს ადამიანის ბიოლოგიური კოდის, გენომის მოდიფიკაციის ტექნოლოგიის ათვისებამ და მისმა დამკვიდრებამ. თეორიულად და პრაქტიკულად ეს საეხებით განხორციელებადია. ახალ საუკუნეში კაცობრიობა ადამიანის გენომის პროექტის შესრულებით შეეიდა, რამაც, ფაქტობრივად, მეცნიერებას ხელში მისცა "სიცოცხლის საიდუმლოს" გასაღები. სპეციალისტები ვარაუდობენ, რომ მალე გვექნება ტექნიკური "ნოუ ჰაუ", რომელიც საშუალებას მოგვცემს შევეცვალოთ ადამიანის გენომში ერთი თაობის განმავლობაში (40). გენურ ინჟინერიას შესაძლებლობა უნდებდა დაუმატოს ორგანიზმს (რომელიც არსებითად იგივე დარჩება), მცირე რაოდენობის ასალი თვისებები. გარდა ამისა, პრინციპულად შესაძლებელი ხდება მხოლოდ იმ თვისების გადატანა, რომელიც ერთი ან რამდენიმე გენითაა გაპირობებული. ქცევის გენეტიკის არსებული ცოდნა ჯერ არ არის საკმარისი იმისთვის, რომ მეცნიერებმა ისეთი ქცევითი და ფსიქიკური თვისებების გადატანა შეძლონ, რომლებიც წარმოადგენენ მრავალი გენისა და ონტოგენეტური ფაქტორის რთულ ერთობლიობას (მაგალითად ინტელექტი). მაგრამ საქმე აქეთკენ მიდის, რაც კოლოსალურ შესაძლებლობებსაც აჩენს და. ამჟვე დროს, უზარმაზარ საფრთხესაც. ბოთლიდან გამოშვებული გენეტიკური ჯინი თავის ატომურ კოლეგაზე ნაკლებ სახიფათო არ იქნება. კაცობრიობას მკაცრი გამოცდა ელის, მან უნდა აჩვენოს თავისი სიმწიფე და სასიკეთოდ გამოიყენოს მეცნიერების ეს აღმოჩენები. სიყუთე კი ძალზე მნიშვნელოვანი და მრავალფეროვანი შეიძლება იყოს. ვინაიდან ადამიანი ევოლუციის პროდუქტია და ფსიქიკა ბუნებრივადაც არის განსაზღვრული, მეცნიერების მომავალი

პროგრესის გათვალისწინებით ჩნდება ქვეყის (ფსიქიკის) მართვისა და კორექციის რეალური პერპექტივა მისი ბიოლოგიური საფუძვლის მოდიფიკაციის გზით. რას ნიშნავს ეს პრაქტიკულად, თუნდაც ფსიქიკურ დაავადებებთან და გადახრებთან ბრძოლის კუთხით, განმარტებას არ საჭიროებს. გარდა ამისა, ჩნდება შესაძლებლობა ფსიქიკური პოტენციალის ვარიაციის ან წინმსრები კორექციული ჩარევისა, როცა დადგენილია მიდრეკილება ანომალური ქცევისკენ და ბევრი სხვა.

ეჭვს გარეშეა, რომ ამ მხრივ ჩვენი შესაძლებლობები მუდამ და უცილებლად შეზღუდული იქნება. ვინაიდან ქცევის გარემოსეული (აღზრდა, სოციალური, კულტურული და ა.შ. ფაქტორები) დეტერმინაციის წვლილი ყოველთვის დიდია და, ბევრ შემთხვევაში, გადამწყვეტი. უფრო მეტიც, არსებითად ყოველთვის სახეზეა ბიოსოციალური ფაქტორების ინტეგრაციული მოქმედება. ამიტომ, მხოლოდ გამონაკლის შემთხვევებში შეიძლება ველოდოდ გენეტიკური ტექნოლოგიების გამოყენების პირდაპირ ეფექტს ქვეყის მოდიფიკაციის სფეროში. გარდა ზოგადად გარემოსეული შეზღუდვებისა, ამას ეწინააღმდეგება ის გარემობაც, რომ მემკვიდრული ფაქტორის როლი ფრიად განსხვავებულია ფსიქიკისა და პიროვნების ფუნქციონირების სხვადასხვა ასპექტებსა და გამოვლენებში. მაგრამ, სადაც გენეტიკური ფაქტორის წვლილი მნიშვნელოვანია, მისი ამოქმედება შესაძლებელია საკმაოდ ეფექტური აღმოჩნდეს.

როგორც ბიოლოგიამ, ისე ფსიქოლოგიამ ამ მიმართულებით საკმაოდ გრძელი გზა უნდა გაიარონ. გარდა გენური ინჟინერიის ტექნოლოგიის დახვეწისა, საჭიროა იმის ზუსტი დადგენა, რამდენადაა ესა თუ ის თვისება გენეტიკურად გაპირობებული და თუ არის, როგორია მემკვიდრეობის კონკრეტული მექანიზმი. ანუ, ყველა შემთხვევაში უნდა გამოვლინდეს კონკრეტული ფუნქციის მატარებელი გენი ან გენების კომბინაცია და მისი ლოკალიზაცია დნ-ის სტრუქტურაში; ასევე უნდა გაირკვეს მისი ურთიერთქმედების კანონზომიერება სპეციალურ სტიმულებთან. ამისაგან ჯერ ძალიან შორს ვართ და ნაკლებ სავარაუდოა, რომ ეს ამოცანები სრულყოფილად გადაწყდეს თვალსაწიერ მომავალში. მიუხედავად ამისა, ინტენსიური კვლევა-ძიება უკვე დაწყებულია და გარკვეული შედეგებიც არსებობს. იმ ფსიქიკური ფენომენების ჩამონათვალი, რომლებიც ასე თუ ისე გაპირობებულია მემკვიდრეობით და, მამასადაამე, ევოლუციურად, საკმაოდ დიდია და შთაბეჭდავი. ამ მხრივ, სადღეისოდ, უკვე არსებობს სანდო, სათანადოდ დოკუმენტირებული და კარგად შემოწმებული მონაცემები. ისინი ასახულია არა მხოლოდ სპეციალურ წყაროებში, არამედ ზოგადი ხასიათის ავტორიტეტულ და ხელმისაწვდომ სახელმძღვანელოებშიც. ამიტომ ჩვენ მხოლოდ ზოგიერთის აღნიშვნით დაგვაყოფილდებით. რათა მკითხველს წარმოადგენა შეექმნას იმაზე, თუ მოვლენათა რამდენად ფართო წრეზე ვრცელდება ევოლუციურ-გენეტიკური მიდგომა.

ის, რომ შიში შექმნილი რეაქციაა, ჯერ კიდევ უთხოინმა აჩვენა. ამის მერე ამ მიმართულებით დასწავლის ბიპევიორისტულ ფსიქოლოგიაში ბევრი რამ გაკეთდა (მილერი, დოლარდი, ბანდურა და სხვა). შემდგომში გამოჩნდა ფაქტები და განმარტებადებელი თეორიული მოდელები (ე.წ. მზაობის თეორია), რომელიც დაუპირისპირდა ორთოდოქსულ ბიპევიორისტულ დებულებას იმის შესახებ, რომ შიშის რეაქციის გამოუმუშავების თვალსაზრისით ყველა სტიმული თანაბარია. აღმოჩნდა, რომ ზოგიერთი სტიმულის მიმართ შიში უფრო ადვილად ყალიბდება, ზოგის მიმართ კი უფრო რთულად. ამის მიზეზი თანდაყოლილი მიდრეკილებებია (მზაობებია), რომლებიც ზედ ედება შიშის შემუშავების პროცესს და აადვილებს მას. ასე გამოვლინდა, მაგალითად, თანდაყოლილი ფობიები გველების მიმართ. მამასადაამე, გარკვეული სტიმულების მიმართ ადამიანები საერთოდ უფრო სენზიტიურები არიან, რაც ევოლუციური გზით

ჩამოყალიბებული გენეტიკური მექანიზმები: აისხისება. მაგრამ ისევე, როგორც ყველა სხვა შემთხვევაში, ეს მეგკოდრული ზადრეკლება პარდაპირ არ განსაზღვრავს ქცევით პატერნს. იგი ურთიერთქმედებს აღზრდისა და ნეფლგომი ცხოვრების პროცესში მოქმედ სტიმულებთან და ასე ქინის ქცევითი თუ ემოციური რეაგირების უამრავ ვარიანტს.

იგივე ითქმის გენეტიკურად განსაზღვრულ უპირატესობებზე, რომელთაც ადამიანები ანიჭებენ სხვადასხვა ფერს ან გეოსს. ევოლუციის პროცესში ასეთ მიდრეკილებებს გადამწყვეტი მნიშვნელობის ადატაციური ღირებულება გააჩნდა, თუმცა დღევანდელი ცივილიზაციის პირობებში შესაძლებელია მათ ეს მნიშვნელობა აღარც ჰქონდეთ. ჩვენს შორეულ წინაპარს, რომელიც ამჯობინებდა ტკბილ ნივთიერებებს და არ უყვარდა მწყავე ან გასრწნილი, უდავოდ გააჩნდა მნიშვნელოვანი სასიცოცხლო უპირატესობა, ისევე როგორც ეს ეწებოდა, ვთქვათ იმას, ვინც ამჯობინებს მწიფე ხილს ან ახალ ზორცს. იგივეა ცხინიან საჭმელთან დაკავშირებით. ასეთივე ევოლუციურად ჩამოყალიბებულ მექანიზმებს მიეკუთვნება ქალების უფრო განვითარებული სივრცითი მენსიერება, ქალებისა და კაცების მიერ სექსუალური პარტნიორის არჩევისას განსხვავებული ფაქტორებისადმი უპირატესობის მინიჭება. მამაკაცის მეტი მიდრეკილება გამარავლფეროვნოს სექსუალური გამოცდილება. არაპატოსიანი ქცევის შემწვევის გამახვილებული უნარი, ინცესტუალური ბარიერი. სავანის მსგავსი ლანდშაფტებისადმი უპირატესობის მინიჭება, დედა ენის ათვისების უნარი და ა.შ. (40). ახელი დასანახი არ არის, რომ ამ მექანიზმების საფუძველი ადაისიანის ევოლუციური განვითარების საწყის საფეხურებზე უნდა ეყდით.

უილსონმა მათ აღსანიშნავად შემოიტანა ეპიგენეტიკური წესების ცნება (102). ესაა გარკვეული მეგკოდრული უპირატესობები და შეხლდეები, რომლებიც ადამიანის ფსიქიკაში არსებობს. ისინი ორი ტიპისაა: პირველადი და მეორადი. პირველადს მიეკუთვნება განსხვავებული სახის აეტომატური პროცესები, რომელთაც მიყვარათ სენსორულ ფილტრაციაზე (მაგალითად უპირატესობის მინიჭება რომელიმე გემოსა და ფერისადმი). მეორადის კლასიკური მაგალითია ინცესტუალური ბარიერი. და-ძმა არ განიცდის ერთმანეთისადმი ღტოლვას, რასაც შეიძლება შთამომავლობის გაჩენა მოყვეს. ამ ეპიგენეტიკური წესის აზრი ისაა, რომ იმბრინდინგს უარყოფით გენეტიკურ შედეგებამდე მიყვარათ. აქვე უნდა აღინიშნოს, რომ სინარეილეში ჩვე არ გავაჩნია მარტივი და ცალსახა გენეტიკური მექანიზმი, რომელიც წინ აღუდგება სისხლის აღრევას ერთი დედამის შვილებში. უფრო ზუსტი იქნება თუ ვიტყვით, რომ ადამიანებში არსებობს გენეტიკური მიდრეკილება იმის მიმართ, რომ ბავშვობის გამოცდილების პროცესში განმტკიცდეს უარყოფითი ტენდენცია იმბრინდინგის მიმართ. ეს მიუთითებს ადრეული ონტოგენეტური გამოცდილების უზარმაზარ მნიშვნელობაზე სხვადასხვა გენეტიკური პროგრამების ამოქმედების. მათთვის ქცევითი ფორმის მიცემისა თუ რეალიზაციის საქმეში. ეს განსაკუთრებით კარგად ჩანს მეტყველების თანდაყოლილი, სპეციფიკური ადამიანური უნარის რეალიზაციის შემთხვევაში. დადასტურებულია, რომ თუ ბავშვობის გარკვეულ ეტაპზე, ე.წ. სენზიტიურ პერიოდში ენის ათვისებისა და ამეტყველების გენეტიკური პროგრამა არ ამოქმედდა, იგი ატროფირდება.

დღეს უკვე ფართოდაა ცნობილი მრავალრიცხოვანი გამოკვლევების შედეგები, რომლებიც უტყურად ადასტურებენ ადამიანის ფსიქოფიზიკური და ფსიქიკური ფუნქციონირების განსხვავებული მხარეების გენეტიკურ გაპირობებულობას. ეს ფსიქიკური ფუნქციების განმსაზღვრელ მყარ თვისებებს, ე.წ. დისპოზიციებს უფრო ეხება,

ვიდრე თვით ფუნქციებს, თუმცა, გარკვეულად, მათზე ვრცელდება. ყველაზე მეტად ეს გამოხატულია ტემპერამენტის შემთხვევაში. ტემპერამენტი ითვლება თანდაყოლილ დისპოზიციად. რომელიც განსაზღვრავს ქცევითი და ფსიქიკური პროცესებისა თუ მდგომარეობების დინამიკურ თავისებურებებს. ე.ი. თანდაყოლილობა, გენეტიკური გაპირობებულობა ტემპერამენტის განსაზღვრების აუცილებელი ნიშანია. ადამიანები ტემპერამენტის კონკრეტული თვისებებით იზადებიან; ამაზე დღეს აღარაინ დავობს (47). ამჟამად სპეციალისტები შეთანხმებულები არიან იმაში, რომ ტემპერამენტის ნიშნებს პოლიგენური ბუნება აქვთ. მიმდინარეობს აქტიური კვლევა-ძიება სპეციფიკური გენების გამოსაყვანად; მისი ტექნოლოგია ცნობილია, ეფექტურობა კი მთლიანად დაფინანსებაზეა დამოკიდებული. გარკვეული პროგრესი სახეზეა, თუმცა ნათელია, რომ ეს მხოლოდ გზის დასაწყისია (8).

მრავალრიცხოვანი გამოკვლევებით დაგენილად ითვლება, აგრეთვე, ინტელექტის ძლიერი გენეტიკური გაპირობებულობაც. ეს მონაცემები სანდოა. ისინი დადასტურებულია სხვადასხვა კატეგორიის ცდისპირებთან, სხვადასხვა მკვლევარის მიერ, განსხვავებული მეთოდების გამოყენებით, სხვადასხვა დროს და განსხვავებულ ეთნოკულტურულ პირობებში. ამ გამოკვლევების მეთოდოლოგია ითვალისწინებს კორელაციის განსაზღვრას განსხვავებული გენეტიკური კავშირის მქონე პირების ინტელექტის მაჩვენებლებში. ერთნაირი გენოტიპის მქონე მონოზიგოტური, ერთად გაზრდილი ტყუპების ინტელექტის მაჩვენებლების მსგავსება 86% შეადგენს; სხვადასხვა პირობებში გაზრდილ მონოზიგოტურ ტყუპებში ეს მონაცემი 72% ტოლია. აღნიშნული განსხვავება გარემოს გარკვეულ გავლენაზე მიუთითებს. მაგრამ კორელაცია მაინც იმდენად დიდია, რომ ინტელექტის ძლიერი გენეტიკური დეტერმინირებულობა სრულიად უეჭველია. ამას უჩვენებს დიზოზოტური ტყუპების, სიბების, შვილებისა და შვილების და ა.შ. მონაცემებიც. ზოგადად ითვლება, რომ გონებრივი შესაძლებლობების (უნარიანობის) მაჩვენებლების ინდივიდუალური განსხვავებულობის დაახლოებით 70-80% გენეტიკური ვარიატულობით აიხსნება (7). უფრო ფრთხილი შეფასებებით იგი სულ მცირე 50% ტოლია (34). ეს მონაცემები კონკრეტული ინდივიდის ინტელექტის მემკვიდრეობით მიღებულ პროცენტს კი არ აღნიშნავს, არამედ იმას, თუ საერთოდ ინდივიდებს შორის გონებრივი განსხვავებულობის რა ოდენობა შეიძლება მიეწეროს გენეტიკურ ფაქტორს. ძლიერი გენეტიკური გაპირობებულობა დასტურდება არა მხოლოდ ინტელექტში, არამედ კოგნიტური ფუნქციონირების სხვა ასპექტებშიც; ასეთებია, მაგალითად, აღქმის სიზუსტე და სისწრაფე. მხედველობითი მეხსიერება, სივრცითი (გეომეტრიული) და ვერბალური ნიჭიერება, სპეციალური და ზოგადი გონიერება, დასწავლისუნარიანობა და ა.შ. (21)(65).

ნაკლები გარკვეულობა და ერთსულოვნებაა პიროვნული თვისებების მემკვიდრეულობის საკითხში. თანამედროვე ფსიქოლოგიაში ეს საკითხი ორი თვალსაზრისის — სიტუაციონიზმისა და დისპოზიციონიზმის დაპირისპირების ასპარეზს წარმოადგენს. სიტუაციონიზმი ან საერთოდ უარყოფს ქცევაზე პიროვნული, მათ შორის გენეტიკური ფაქტორების გავლენას. ან მინიმუმამდე დაკავს იგი. დისპოზიციონიზმი, პირიქით, გადაჭარბებულ მნიშვნელობას ანიჭებს ამ ფაქტორს. შეწონასწორებული და, ალბათ, ფსიქოლოგიური აზრის განვითარების მაგისტრალური ტენდენციის გამოშხატველი ინტერაქციონისტული თვალსაზრისია. იგი ინდივიდის განვითარების ყველა დონეზე გენეტიკური და გარემოსეული ფაქტორების მუდმივი და უმჭიდროესი კავშირის იდეას ეყრდნობა (იხ. თავი მეცხრე). რეალური პროცესის დახასიათებისას ამ დეტერმინანტების ერთმანეთისაგან დაშორება არც შეიძლება. რეაქტიების დიაპაზონის



ან ნორმის ცნება უფრო აკონკრეტებს ამ მოსაზრებას. მისი არსი იმაშია, რომ მემკვიდრეობა აფიქსირებს ვარიანტების გარკვეულ ერთობლიობას, გარეშო კი საბოლოოდ ირჩევს ერთ კონკრეტულ ვარიანტს; სხვაგვარად რომ ვთქვათ. მემკვიდრეობა აწესებს პიროვნების მახასიათებლების განვითარების დიაპაზონს, რომლის შიგნით ამა თუ იმ თვისების ფორმირება განსაზღვრულია გარეშო პირობების გავლენით. ასეა თეორიულ პლანში და ზოგადად. ემპირიულად და კონკრეტულად ამ მოდელით მრავალი კვლევაა შესრულებული. მათი შედეგების განზოგადებული საექსპერტო შეფასების მიხედვით თუ ემისჯელებთ. პიროვნული თვისებების სულ მცირე 40% გენეტიკური ფაქტორით უნდა იყოს გაპირობებული (95). მიმდინარეობს კონკრეტულ თვისებებთან დაკავშირებული სპეციფიკური გენების ძიება. მაგალითად, აღმოჩენილია გენი, რომელიც პასუხისმგებელია ადამიანის სიახლისადმი მისწრაფებაზე და ელინდება პიროვნების ექსტრავერტულობაში. იმპულსურობაში. სისწრაფეში. აგზნებულობაში, კომუნიკაბელურობაში და ცნობისმოყვარეობაში (41). სხვათა შორის, ითვლება, რომ სწორედ ამ თვისებებში ავლენენ ადამიანები ყველაზე მეტ მემკვიდრულ მიდრეკილებას (68). მაგრამ, უნდა აღინიშნოს, რომ ამ თვისებებს შორის მნიშვნელოვანი განსხვავება დასტურდება. მაგალითად, ექსტრავერსია-ინტრავერსიისა და ნევროტიზმის პარამეტრებთან დაკავშირებული თვისებები ბევრად უფრო მეტად არიან გენეტიკურად განსაზღვრული, ვიდრე სხვები (83).

და ბოლოს, უკვე მოპოვებულია სარწმუნო ფაქტორივი მონაცემები იმისა, რომ არსებობს მნიშვნელოვანი მემკვიდრული მიდრეკილება სულიერი აშლილობებისადმი. ეს ეხება შიზოფრენიას, დეპრესიას, პიროვნულ. აუტისტურ, დევიანტურ და ა.შ. დარღვევებს (16)(27). ზორციელდება ფართომასშტაბიანი კვლევითი პროგრამები სპეციფიკური გენების დასადგენად. ამისთვის გამოიყენება ე.წ. კავშირების ანალიზის მეთოდოლოგია. მისი არსი იმაშია, რომ ნახულობენ ოჯახებს, სადაც ესა თუ ის პათოლოგია რამდენიმე თაობაშია გავრცელებული და შეისწავლიან როგორც დაავადებული, ასევე ჯანმრთელი ოჯახის წევრების დნმ-ს.

ამგვარი დისციპლინათშორისი კვლევების პროგრესი საჩუხეა. კვლევითი პროცესი არსებითად ორი მიმართულებით მიმდინარეობს: ქვეყის ბიოქიმიური და გენეტიკური საფუძვლების შესწავლა და იმ კონცეპტუალური სქემების განვითარება, რომლებიც ადეკვატურად ახსნიან, როგორ მოქმედებს ინდივიდის მემკვიდრეობა სხვადასხვა ქვეყით გამოვლინებაზე და ფსიქიკურ ან პიროვნულ თვისებაზე, იქნება ეს ტემპერამენტი, გონებრივი შესაძლებლობები, სულიერი დარღვევები. აგრესიულობა თუ ალტრუიზმი (68).

სწორედ ეს უკანასკნელი მოექცა ბიოლოგიისა და ფსიქოლოგიის გადაკვეთაზე შექმნილი ყველაზე ავტორიტეტული კონცეფციის ყურადღების ცენტრში. მხედველობაში გვაქვს ე.წ. სოციობიოლოგია. როგორც სპეციალისტები აღნიშნავენ სწორედ აქ გაჩნდა მრავალი ახალი ჰიპოთეზა და, მამასადამე, წარმოიშვა ახალი მონაცემების მიღების საჭიროება ე.ი. გაკეთდა ის, რაც ვვალება პროდუქტიულ თეორიას. "სოციობიოლოგიამ ისეთი ინტელექტუალური გამოცოცხლება გამოიწვია, როგორც მეცნიერულ დისციპლინებში იშვიათად ხდება" (23; 337). სოციობიოლოგიის იდეებს დღეს იმდენად ბევრი მკვლევარი იზიარებს, რომ მან მძლავრი მეცნიერული მიმდინარეობის სახე მიიღო. ამიტომ. ამ შრომის კონტექსტში, მისი ძირითადი დებულებები მაინც უნდა იქნას განხილული.

სოციობიოლოგიის შექმნა ბიოლოგებმა დაიწყეს. სოციობიოლოგიის ერთ-ერთი ფუძემდებელი, ე. უილსონი, მას ვვოლუტუური კვლევების "სუბდისციპლინად" თე-

ლის. მაგრამ მასში თანდათანობით ჩაერთო ფსიქოლოგიური კორპუსი (ბიპევიორ-ალური და კოგნიტური მექანიზმების წამომადგენლები) და ამჟამად სოციობიოლოგიის ნაცვლად. უფრო ხშირად, ევოლუციურ ფსიქოლოგიაზე ლაპარაკობენ ან მათ სინონიმებად მოიხსენიებენ (40)(65). ყველაზე ზოგად პლანში “სოციობიოლოგია – ესაა საზოგადოებრივი ქცევის ბიოლოგიური საფუძვლების სისტემატური გამოკვლევა” (104; 4). ევოლუციური პროცესი ბუნებრივი შერჩევის გზით მიმდინარეობს, რომელიც, თავის მხრივ, არსებობისთვის ბრძოლას გულისხმობს. ეს უკანასკნელი არ ნიშნავს იმას, რომ ყველა ორგანიზმი დაბადებიდანვე დაუნდობელ კონკურენტულ ბრძოლაში უნდა ჩაებას თავის მსგავსებთან. უკვე დარჩინი აღნიშნავდა, რომ ევოლუციური პროცესის უკეთ გასაგებლად ხშირად სხვებთან კოოპერირებისა და ურთიერთდახმარების სტრატეგიაა უფრო ეფექტური. ამ კონტექსტში დგება ალტრუისტული ქცევის საკითხი. სოციობიოლოგიაში მიღებული განსაზღვრების თანახმად, ესაა უანგარო ქცევა, რომელიც არახელსაყრელად გამოიყურება და შეიძლება სახიფათოც არის ინდივიდისთვის, მაგრამ ემსახურება სახეობის სხვა წევრების კეთილდღეობას. ცხოველთა სამყაროში და, მით უფრო, ადამიანთა საზოგადოებაში ასეთი ქცევის უამრავ მაგალითს ვხვდებით (23)(71). სოციობიოლოგია ამ ვითარების კონკრეტული ევოლუციურ-გენეტიკური მექანიზმების დადგენაზე ორიენტირებული. დასადგენი კი ის არის, თუ როგორ ხდება ისეთი ქცევის განმტკიცება ბუნებრივი შერჩევის გზით, რომელიც სხვისი გადარჩენის ხარჯზე ამცირებს საკუთარი დღეგრძელობისა და, მამასადამე, გამრავლების შესაძლებლობას. რადგან ალტრუიზმის გენების მქონე ინდივიდები ნაკლებად მრავლდებიან, ვიდრე მათი არ მქონენი, ისინი უბრალოდ უნდა გამქარალიყვნენ.

პირველი ნაბიჯი ამ დილემის გადაწყვეტის საქმეში ვ. ჰამილტონმა გადადგა. მან განავითარა ნათესაური შერჩევის ან ერთობლივი შვეუების კონცეფცია. მისი საყრდენი იდგა საქმად მარტივია. ევოლუციურ პროცესში რეალური მნიშვნელობა აქვს არა იმდენად ინდივიდუალურ სიცოცხლეს, რანდენადაც მექვილდრობის ერთეულებს, გენების წარმატებულ გადაცემას თაობიდან თაობაში. უფრო ადაპტირებულია ის, ვინც მოახერხებს თავის შემდეგ მეტი გენი დატოვოს საერთო გენოფონდში. ვინაიდან ნათესაობაში საერთო გენების ნაწილი ტრიალებს, ზოგიერთ სიტუაციაში, ერთობლივი შვეუების თვალსაზრისით, ინდივიდისთვის შეიძლება უფრო სასარგებლო აღმოჩნდეს ნათესავების გამრავლებისთვის ხელის შეწყობა, თუნდაც საკუთარი სიცოცხლის ფასად. ასეთი ქცევის ევოლუციური ეფექტურობა დამოკიდებულია გენეტიკური მასალის იმ ოდენობაზე, რომელიც ამით გადარჩება. მაგალითად, რადგან შვილებს დედისა და მამის გენეტიკური მასალის ნახევარი დაყვებათ, ერთ-ერთი შვილის მიერ თოვანწირვანი ბიოლოგიურად გამართლებული იქნება, თუ ამის შედეგად გადარჩება და, მამასადამე, რეპროდუქციას გააგრძელებს ორი შვილი. ამ რაოდენობის გაზრდასთან ერთად იზრდება ერთობლივი შვეუების მაჩვენებლები. ის შეიძლება ასევე გამოითვალოს უფრო შორეული ნათესაობის მიმართაც: ბებია-ბაბუები, ბიძები-მამიდები ჩვენი გენების 25% იზიარებენ, ბიძაშვილ-მამიდაშვილები 12,5% და ა.შ. ამაში მდგომარეობს ნათესაური შერჩევის იდეა.

ეს ნაყოფიერი მოდელია, მაგრამ იგი არ არის ამომწურავი. საქმე ისაა, რომ ალტრუისტული ქცევა აღინიშნება მაშინაც, როცა არ არსებობს ნათესაური კავშირები. რ. ტრაიკერსის რეციპროკული ალტრუიზმის კონცეფციის თანახმად, ინდივიდები საჭიროების შემთხვევაში ეხმარებიან ერთმანეთს. ვინაიდან მოვლიან, რომ მათაც დაეხმარებიან. ასეთ მოლოდინებზე დამყარებული ქცევა არ არის დაკავშირებული ნათესაურობასთან და გულისხმობს პირდაპირ უკუებას; ნათესაური შერჩევის გამარ-

თლება კი მხოლოდ შემდგომი თაობების გამრავლებით ხდება. რეციპროკული ალტრუიზმი შეიძლება განვითარდეს მარტო იმ სახეობებში, რომელთაც უნარი აქვთ გაარჩიონ ისინი, ვინც არღვევენ თამაშის წესებს ე.ი. მატყუარები. რომლებიც დახმარებას იღებენ, მაგრამ თვითონ სამაგიეროდ არაფერს აკეთებენ. ამის უზრუნველყოფელი გენეტიკური მექანიზმების არსებობა რეალურად დასტურდება (40). ისინი ზემოთ აღნიშნული ეპიგენეტიკური მიდრეკელებების ან წესების სახით არიან მოცემული. ზნეობრივი ქცევის სტრატეგიებს შორის, რომლებიც ადამიანების საზოგადოებაში მოქმედებენ სავსებით სარგებლანობის გასაზრდელად და ინდივიდუალური ექსპლოატაციისა და მაქინაციების აღსაკეთად. შეიძლება დასახელებულ იქნას ძალაუფლებისადმი მორჩილება, სამართლიანობისკენ სწრაფვა, არაპატიოსანი ქცევის მიმართ გამახვილებული მგრანობილობა და ა.შ. ტრაივერსმა რეციპროკული ალტრუიზმის სამი შემთხვევა განიხილა: სხეულის წმენდასთან დაკავშირებული სიმბოლიზი (ე.წ. გრუბინგი), ჩიტების გამაფრთხილებელი ხმები და ადამიანთა ურთიერთ ალტრუიზმი.



ევვარდ უილსონმა თავის გახმაურებულ წიგნში, “სოციობიოლოგია: ახალი სინთეზი” (1975), თავი მოუყარა და სისტემატიზებული სახე მისცა ფაქტობრივ მონაცემებს და თეორიულ მოსაზრებებს. იგი სოციობიოლოგიის თავისებურ ბიბლიად იქცა. უილსონმა სოციობიოლოგიის პრინციპები ადამიანის ქცევაზე გადაიტანა და ყურადღების ცენტრში მოაქცია მორალისა და ზნეობრივი ქვეყის ევოლუციური და გენეტიკური ასპექტები. იგი ამოღის იქიდან, რომ არსებობს მჭიდრო კავშირი ცხოველურ სამყაროში მოცემულ ალტრუიზმსა და ადამიანურ ზნეობას შორის. ეს კავშირი არსებობს იმდენად, რამდენადაც თანაფარდია მათ საფუძველში მდებარე პროცესები. ეს, რა თქმა უნდა, არ ნიშნავს ცხოველისა და ადამიანის შორის მიმავალ ანალოგიას ან, მით უფრო, მათ გაიგივებას და ადამიანის გამორჩეული საკუთრივ უარყოფას. იგი მხოლოდ იმას გულისხმობს, რომ Homo Sapiens-ი ცოცხალი სამყაროს ევოლუციის პროდუქტია. რაც, უილსონის რწმენით, მეცნიერების სფეროში დისკუსიის საგანს აღარ უნდა წარმოადგენდეს. აქედან გამომდინარე, ბუნებრივია, რომ ადამიანის ფსიქიკაში არსებობს ერთგვარი შემზლუდავი მემკვიდრული საწყისი, რომელიც ეპიგენეტიკური წესების სახითაა მოცემული. ინცესტუალური ბარიერი ამის ერთ-ერთი მაგალითია. ავტორი ამტკიცებს, რომ “მორალი დამიფრულია ეპიგენეტიკურ წესებში, პირველ ყოვლისა მეორედში, მაგრამ ამ წესების როგორც არსი, ისე ფორმა იმართება მექანიზმებით, რომლებიც ალტრუიზმს ქმნიან” (52; 100). იგივე ბიოლოგიური მიზეზები განაპირობებს იმასაც, რომ ადამიანები თავის მსგავსებთან ერთიანდებიან და თანამშრომლობენ. ადამიანის შემთხვევაში ამას, სხვა ცოცხალ არსებებთან შედარებით, მეტი საფუძველი გააჩნია; მხედველობაშია მისაღები ჩვენი განსაკუთრებული ბიოლოგიური ბუნება, მაგალითად ის, რომ ადამიანი იძულებულია ძალიან დიდი ყურადღება დაუთმოს შეილებზე ზრუნვას, რომლებიც სრულებით უსუსურები იბადებიან და უკიდურესად ნელა იზრდებიან ან ის, რომ ფიზიკურად შედარებით დაუცველ ადამიანს ესაჭიროება ერთობლივი მოქმედება ნადირობისთვის, თავდაცვისთვის, გამოცდილების შენახვისა და გადაცემისთვის და ა.შ. ამიტომ, ადამიანების მიდრეკილებას გაერთიანებისკენ ან ზოგიერთ ინდივიდებთან განსაკუთრებული ურთიერთობების დამყარებისკენ გადაწყვეტილი სასიცოცხლო მნიშვნელობა ენიჭება. მაგალითად, მოხუცებისადმი გამორჩეულ პატივისცემას, რომელიც პრაქტიკულად ყველა კულტურაში არსებობს, გარკვეულ

მემკვიდრული საფუძველი გაანია, რომელიც შემდგომში, ცხადია ტრადიციითა და აღზრდით მტკიცდება. ალტრუიზმის ამ ფორმის ევოლუციური მიზანშეწონილება, სოციობიოლოგიის მიხედვით, იმაშია, რომ ადამიანთა ადრეულ გაერთიანებებს სასიცოცხლოდ ესაჭიროებოდათ სამეურნეო, სანადირო, სამკურნალო, სოციალური და ა.შ. გამოცდილების შემონახვა; მისი აკუმულირება, მეტადრე დამწერლობის არარსებობის პირობებში. შექმლით მხოლოდ ხანში შესულ ინდივიდებს, რომლებიც იმ დროს დიდ იშვიათობას წარმოადგენდნენ.

მაშასადამე, შეიძლება ითქვას, რომ ადამიანის სოციალურ ქცევას ევოლუციური ფესვებიც ასაზრდოებს. ჩვენ გავაჩნია ახლო ნათესაების დახმარებისა და მათზე ზრუნვის მდრეკილება, რომელიც ფსიქიკურად მოვალეობის სახით განიცდება; იგი ეპიგენეტიკური წესების გამოვლინებაა და ნათესაური შერჩევის გზით ჩამოყალიბდა. ჩვენ თვისტომებისა და საერთოდ კაცობრიობის წინამეც ვგრძნობთ ვალდებულებას, რაც კოოპერაციის ობიექტური აუცილებლობით და რეციპროკული ალტრუიზმის მექანიზმითაა გაპირობებული. ერთი სიტყვით, მორალური ვალდებულებების განცდა ჩვენს აზროვნებასა და მოქმედებაში ჩადებული და განმტკიცებულია ევოლუციურად ფორმირებული ეპიგენეტიკური წესების სახით. ადამიანები ურთიერთქმედებენ მორალური განცდების თანხლებით და ამას გარკვეული ბიოლოგიური საფუძველიც გააჩნია.

ამრიგად, როგორც ვხედავთ, სოციობიოლოგია, ალტრუიზმის საკითხიდან გამომდინარე, აყენებს ადამიანური ბუნებისა და ზნეობრივი ქცევის ურთულეს ფუნდამენტურ პრობლემას. რუსი მკვლევარი ვ. ეფროიმსონი ასე აყალიბებს სოციობიოლოგიურ პოზიციას: ჩვენ არ ვაპირებთ ყველა ეთიკური ნორმის, ადამიანის სინდისის ყველა გამოვლინების ახსნას ბუნებრივი შერჩევით. მათ რეალიზაციაში უზარმაზარ როლს თამაშობს სოციალური გამოცდილება, ტრადიციების, ჩვევების გადაბეჭვა, პირადი მავალითი და აღზრდის სისრულეები. მაგრამ, "სრული დარწმუნებლობით შეიძლება იმის მტკიცებაც, რომ ადამიანურობასთან, სიკეთესთან დაკავშირებული ემოციები, ქალებისა და მოზუცების მიმართ რაინდული დამოკიდებულება, ბავშვების დაცვა და ცოდნისადმი სწრაფვა ის თვისებებია, რომლებიც მიზანმიმართულად და გარდუვალად ვითარდებოდა ბუნებრივი შერჩევის გზით; ისინი ადამიანის მემკვიდრეობითი მახასიათებლების ფონდში შედიან" (70; 205).

აქ რამდენიმე მოქმეტი ალსანიშნავი. ერთი ის, რომ სოციობიოლოგია და, მაშასადამე, ევოლუციური ფსიქოლოგია ადამიანის საზოგადოებრივ და ზნეობრივ ქცევას განიხილავს, როგორც მემკვიდრულისა და შექმნილის, გენეტიკურისა და სოციალურ-კულტურულის ერთდროული მოქმედების შედეგს. ამ თეზისს ხაზს უსვამს სოციობიოლოგიური მიმდინარეობის ყველა წამყვანი ავტორი და იგი ძალიან მნიშვნელოვანია ამ მიმდინარეობის მუდმივი დანაშაულების ფონზე გენეტიკურ დეტერმინიზმში. ვითარებაში გასარკვევად საჭიროა მოკლე ისტორიული ექსკურსი. გაეცხენოთ, რომ XIX საუკუნის ბოლოს, ძირითადად ქერბერტ სპენსერის სოციალური დარვინიზმის გავლენით, დაიწყო "დარვინიზმის ბოროტად გამოყენება" სხვადასხვა ჯურის რეაქციული იდეების გასამართლებლად. ბუნებრივი შერჩევის პრინციპის სპენსერისეული ფორმულირებით – ცოცხლად ყველაზე შეგუებულები რჩებიან – უნდოდათ გაეპართლებინათ თავისუფალი მეწარმეობის დაუნდობელი ხასიათი, "ცუდად შეგუებულების" განადგურების პრაქტიკა (ფაშიზმი, რასიზმი და ა.შ.) და „კარგად შეგუებული“ ინდივიდების ხელოვნურად გამოყვანის მცდელობა (ევეგენიკა). ჰიტლერი აზბობდა – ბუნება უღმობელია, იმიტომ მეც უღმობელი ვარო. ამასთან დაკავშირებით 350

პალმერი სწორად შეინშნავს, რომ ეს ნატურალისტური სოფიზმის გამოვლენაა, რომლის მიხედვით ბუნების მოვლენები პირდაპირ კარნახობენ ადამიანებს სწორი ქცევის მოდელებს. ბუნებაში მართლაც შეიძლება მოინახროს სოციალური სისტემისა და ქცევის ბევრი მაგალითი, რაც არ ნიშნავს, რომ ისინი ადამიანთა ქცევისა და საზოგადოების სასურველ პროტოტიპებს წარმოადგენენ. მაკლედ-ევოლუციონიზმის დამახინჯებამ გენეტიკური დეტერმინიზმის იდეა (რომელიც, უბრალოდ, გენების მიერ სიცოცხლის განსაზღვრულობის თავისთავად სწორ მოსაზრებას წარმოადგენს). დაუკავშირა უკიდურეს ბიოლოგიზმს ადამიანის ქცევის გაგებაში.

საპირისპირო რეაქტივობა არ დააყოვნა. გაჩნდა გარემოსეული დეტერმინიზმის კონცეფციები, სადაც ქცევა მთლიანად გარეგანი სტიმულაციით და დასწავლით აიხსნება. ასეთია პავლოვისა და ბეხტერევის რეფლექსოლოგია. უოთსონისა და თორნ-დაიკის კლასიკური ბიპევიორიზმი, თანამედროვე ვერსიით კი სკინერის რადიკალური ბეჰვიორიზმი. ყველა ამ შემთხვევაში გენეტიკური საწყისი ქცევაში ან იგნორირებულია, ან უბრალოდ უარყოფილი. ასეთივე უკიდურესობაში გადავარდა ანთროპოლოგიაც (მაგალითად კულტურული რელატივიზმის კონცეფცია), რომელმაც სოციალურ-კულტურული განსაზღვრულობის ჰიპერტროფირება მახსნა და ადამიანის ქცევის განხილვიდან საერთოდ ამოიღო ევოლუციური თეორიის, გენეტიკისა და ნეიროფსიქოლოგიის მონაცემები. კიდევ უფრო მძაფრი იყო რეაქტია იმათი მხრიდან, ვინც ისტორიული მატერიალიზმის დოქტრინიდან გამომდინარე, ადამიანის ქცევას და ფსიქიკურ წყობას თავიდან ბოლომდე ეკონომიკური ბაზისით გაპირობებული იდეოლოგიური ზედნაშენის პროდუქტად მიიჩნევდა. თუ რა საეკონომიკური შედეგების მოტანა შეუძლია ასეთ იდეოლოგიას ტოტალიტარულ და რეპრესიულ სახელმწიფოში, საბჭოთა მეცნიერების ისტორიაც გვიჩვენებს (17)(44). ერთი სიტყვით, უკიდურეს და მახინჯ ფორმებში წარმოდგენილი ორივე სახის დეტერმინიზმი (ბიოლოგიური და სოციალურიც) მეცნიერებისთვის მავნეა და საზოგადოებისთვის საზიფათო. ეს კარგად აქვთ შეგნებული სოციობიოლოგიისა და ევოლუციური ფსიქოლოგიის წარმომადგენლებს. ამიტომ ისინი ძალზე ფრთხილად უდგებიან ქცევისა და ფსიქიკის დეტერმინაციის საკითხს, რათა არ დაუშვან ბიოლოგისტური გადახრები და გენეტიკური ცალმხრივობა. მიუხედავად ამისა, უილსონის ზემოთ ნახსენები წიგნი თავდაპირველად ბევრმა ისე მიიღო, როგორც გენეტიკური დეტერმინიზმის რეციდივი, მისი თანამედროვე ვერსია. სოციობიოლოგია ასოცირებული იყო რასიზმთან, სექსიზმთან და უამრავ უაყოფით მოვლენასთან, რის გამოც იგი მკაცრი კრიტიკის საგანი გახდა. და მანც კრიტიკის სიმძვინვარე თანდათან კლებულობდა. რასაც ხელს უწყობდა ევოლუციურ ფსიქოლოგიაში მიმდინარე კვლევების წარმატებები და ამ მიმართულების წარმომადგენელი მეცნიერების საკუთალური განმარტებები საერთოდ ქცევის განსაზღვრულობისა და ეკრძოდ, გენეტიკური დეტერმინიზმის საკითხთან დაკავშირებით.

უილსონისა და რიუზის შეხედულება, მაგალითად, ასეთია: კრიტიკოსები ამბობენ, თითქოს სოციობიოლოგები ორგანიზმის ყველა თვისებას, მათ შორის ფსიქიკურს (აზრები, მიდრეკილებები, ქცევის მოდელები), ამ თვისებების საფუძვლად მდებარე გენეტიკური სუბსტრატების უშუალო პროდუქტად თვლიან. ამიტომ ადამიანის თვისებები და ქცევა მკაცრად და ერთმნიშვნელოვნად განსაზღვრულია გენებით და არაფრის შეცვლა არ შეიძლება. ესაა Status quo-ს ცნობილი პრინციპი თავისი ნეგატიური სოციალური უღერადობითა და იმპლიკაციებით. სინამდვილეში არც ერთი სოციობიოლოგი არ ამტკიცებს ამას. "მიზეზობრიობა ყოველთვის წარმოადგენს გენების ფუნქციას, რომლებიც გარემოსეულ ფაქტორებთან კოორდინირებულად მოქმედებენ" (52;

105-106). უფრო მეტიც, ადამიანის ქცევა, საბოლოო ჯამში და უპირატესად, გენებისაგან განსხვავებული მიზეზების შედეგს წარმოადგენს; ასეთი მიზეზები გარემო, აღზრდა და ა.შ. მაგალითად, ის რომ ინგლისელი ინგლისურად ლაპარაკობს, ხოლო რუსი რუსულად იმით კი არ არის გამოწვეული, რომ ინგლისელს და რუსს განსხვავებული გენები აქვთ, არამედ იმით, რომ ისინი ინგლისურენოვან და რუსულენოვან გარემოში აღიზარდნენ. გენების მნიშვნელობა იმაშია, რომ მათ საზოგადოდ ლაპარაკის უნარი შეგვძინეს, რაც ადამიანს ცხოველური სამყაროსაგან განასხვავებს და მისი სპეციფიკური მემკვიდრული არსენალია. ერთადერთი, რასაც სოციობიოლოგია კატეგორიულად ამტკიცებს მორალთან და ზოგადად სოციალურ ქცევასთან დაკავშირებით, არის ის, რომ გენები ზემოქმედებენ თავის ტვინის ბუნებაზე, ზღუდავენ მას გარკვეულ ფარგლებში და, ამდენად, გავლენას ახდენენ ჩვენი აზრების მიმდინარეობაზე და მოქმედების წესზე. არსებითად იგივე ითქმის, ვთქვათ, ადამიანის ფიზიკურ თვისებებზე. ამავე დროს, ისიც ცხადია, რომ გარემოს პირობების მანიპულირებით შესაძლებელია შევცვალოთ როგორც ადამიანის შეხედულებები, ისე მოქმედება. ეს კარგად ჩანს სხვადასხვა კულტურებში არსებული მორალური ნორმების განსხვავებულობიდან, რაც აშკარად ისტორიული, სოციალური, ეკონომიკური, ეთნიკური და სხვა ფაქტორების მოქმედების შედეგია. აქედან გამომდინარე, ავტორები ასკენიან, რომ სოციობიოლოგები “უკუაგდებენ ყოველგვარი სახის გენეტიკურ დეტერმინიზმს ყოველგვარი ორგანიზმის მიმართ. მაშასადამე, ასეთი დეტერმინიზმი მიუღებელია მორალური აზროვნებისა და მოქმედებისადმი ჩვენი მიდგომის მიმართაც” (52; 106).

ცალმხრივი გენეტიკური და გარემოსეული განსაზღვრულობის უმართებულობა არ ნიშნავს დეტერმინიზმის უარყოფას საერთოდ. არადა, ზნეობრივი ქცევის სოციობიოლოგიური გააზრება სწორედ მისი დეტერმინისტული პოზიციის გამოა მოუღებელი ეგზისტენციალურად ორიენტირებული მკვლევარებისათვის. როგორც ზემოდან დავიწყუნდით, ეგზისტენციალისტიებისთვის ადამიანის ძირეული ნიშანი თავისუფლებაა. ისინი ამტკიცებენ, რომ მხოლოდ თავისუფალ პიროვნებას გააჩნია ზნეობრივ პიროვნებად გახდომის პოტენცია. ნატურალისტური მიდგომა ადამიანისადმი გამორიცხავს ზნეობას. ვინაიდან, თუ ადამიანი ბუნების შვილია, იგი არ არის თავისუფალი არსება — ბუნებაში ზომ მიზეზობრიობისა და დეტერმინიზმის პრინციპები მოქმედებენ. ბილიარდის ბურთები, რომლებიც მაგიდაზე მიგორავენ, დეტერმინირებულები არიან და აქ არ შეიძლება ლაპარაკი თავისუფლებაზე. ასევე, თუ ადამიანები ევოლუციის პროდუქტს წარმოადგენენ, ეს გამორიცხავს თავისუფალი მოქმედების, კეთილსა და ბოროტს შორის არჩევანის გაკეთების შესაძლებლობას და პასუხისმგებლობას, რომლის გარეშე ზნეობრივ ქცევაზე ლაპარაკიც შეუძლებელია.

სოციობიოლოგია ამას გამართლად, მკაფიოდ ჩამოყალიბებულ თვალსაზრისს უპირისპირებს. ჯერ ერთი, ზნეობრივი ქცევის ბუნების გაგებისთვის დეტერმინიზმის პრინციპზე უარის თქმა სულაც არ არის ნაკლები სირთულეებისა და გაუგებრობის მომტანი, ვიდრე თავისუფლების უარყოფა. თუ ადამიანის ქმედებები არაკანონზომიერი, უმიზეზო, უსაზრისო და შემთხვევითია (ე.ი. არადეტერმინირებული), მორალის არსებობა ყოველგვარ საფუძველს დაკარგავს. მაგალითად, თუ ვინმე ყელს გამოჭრის მოყვასს და თავის გასამართლებლად იმას იტყვის, რომ ეს იყო წინდა წყლის შემთხვევითობა ან უბრალოდ უმიზეზო მოქმედება, მას ვერც გავკიცხავთ და ვერც დავადაშაულებთ. ასეთი რამ შესაძლებელი და აზრიანია მხოლოდ პასუხისმგებელ არსებასთან მიმართებაში. რომლის ქცევა გონიერია და საფუძვლიანი და არა უმიზეზო, შემთხვევითი ან ალაღებზე შესრულებული (ანუ ინდეტერმინირებული).

მაშასადამე, ადამიანის საზოგადოებრივი, ზნეობრივი ქცევა გულისხმობს მის განსაზღვრულობას. მაგრამ ეს დეტერმინირებულობა არ გამორიცხავს თავისუფლებას იმ გაგებით, რასაც მორალის ფილოსოფოსები გვთავაზობენ. ლაპარაკია არჩევანის თავისუფლებაზე. ამისთვის საკმარისია, რომ ადამიანი არ იყოს ფიზიკური თვალსაზრისით შეზღუდული და ქონდეს საღი ფსიქიკა. სხვა საქმეა, რომ ამ თავისუფალი არჩევანის წინა პირობა, ანუ ის, რასაც მორალური არჩევანი ეხება, ფსიქიკაში არჩევანამდე უნდა არსებობდეს, და ამ წინასწარი მოცემულობის ერთ-ერთი წყარო მემკვიდრეობაა. ეს არ ნიშნავს, რომ ადამიანის ქცევა წინასწარ არის ბიოლოგიურად დაპროგრამებული, როგორც, ვთქვათ, ჭინჭველას ან ფუტკრის შემთხვევაში. ჩვენი ქცევის ბიოლოგიური განსაზღვრულობის ეს სახე უნდა გავიგოთ, როგორც გარკვეული ქცევების ზნეობრივი (დადებითი ან უარყოფითი) შეფასების ერთგვარი მემკვიდრული მდგრადილება. ადამიანის ქცევა სხვა (გარემოსეულ) ფაქტორებთან ერთად, ჯერ ამ მდგრადილების ფუნქციას წარმოადგენს და, მხოლოდ შემდეგ, თავისუფალი და ცნობიერი არჩევანის შედეგს.

არსებითი განსხვავება სოციობიოლოგიურ და ეგზისტენციალურ თვალსაზრისს შორის ისაა, რომ ამ უკანასკნელის თანახმად, ზნეობრივი ქმედების ნამდვილი თავისუფლება მოითხოვს თავისუფლებას თვით მორალური პრინციპების საკითხშიც – იმის განსაზღვრვაში, თუ რა არის კეთილი და რა ბოროტი. სარტრი და სხვა ეგზისტენციალისტები თვლიან, რომ ჩვენი ქცევის, თვით მორალურობის არსიც ჩვენი თავისუფალი არჩევანის საგანს წამოადგენს. სოციობიოლოგიის მიხედვით, ქმედება მოითხოვს მოქმედების თავისუფლებას გარკვეული მორალური და სოციალური ნორმების ფონზე. როცა მოცემულია იმის ცოდნა, თუ რა უნდა ვაკეთოთ ჩვენ თავისუფლები ვართ ჩვენს გადაწყვეტილებებში მოვიქცეთ ასე, ან სხვაგვარად. მაგრამ, ეს თავისუფლება თავის თავში არ შეიცავს გადაწყვეტილების თავისუფლებას თავად ნორმების შესახებ. ქცევის ნორმები ობიექტური და იმპერატიული მოცემულობაა, რომელსაც ევოლუციური ძირებიც გააჩნია და არა პირადი თავისუფალი გადაწყვეტილების საგანი (52).

როგორც ვხედავთ, უილსონის პოზიცია თანმიმდევრულად დეტერმინისტულია. მის ნაკლად შეიძლება ჩაითვალოს ის, რომ დეტერმინიზმი გაიგივებულია მიზნობრიობასთან. ზემოთ უკვე ითქვა, რომ დეტერმინიზმის ცნებას უფრო ფართო შინაარსი აქვს და მოვლენათა ყველა სახის კანონზომიერ კავშირს მოიცავს. მიუხედავად ამისა, გასათვალისწინებელია მთავარი აზრი, რომელიც ადამიანის მთელ ქცევაზე (და არა მხოლოდ ზნეობრივზე) უნდა განზოგადდეს. ადამიანს გააჩნია არჩევანისა და გადაწყვეტილების უნარი და ამაში მდგომარეობს მისი თავისუფლება. მაგრამ, არჩევანის მასალა, ყველაფერი ის, რისი შეფასება, შეწყნარება ან უკუგდება ხდება (მოტივები, განწყობები, ნორმები, ღირებულებები და ა.შ.), ასევე შეფასების წესები და კრიტერიუმები ჩადებულია ფსიქიკაში ნაწილობრივ მისი მემკვიდრეობის, ნაწილობრივ კი აღზრდისა და სოციო-კულტურული ზემოქმედების გზით. ამდენად და ამ აზრით, ქცევა დეტერმინირებულია. ძალაუნებურად ჩნდება ანალოგია კომპიუტერთან, რომელიც, ასევე, "თავისუფალ" არჩევანს აკეთებს იმ მონაცემებისა (ინფორმაციის) და წესების (პროგრამა) შესაბამისად, რაც მასშია ჩადებული. "ხელოვნური ფსიქიკის" ბუნებრივთან მიმართების საკითხს ქვემოთ შევხებით. აქ მხოლოდ იმას აღვნიშნავთ, რომ მათ შორის განსხვავება ალბათ იმ კრიტერიუმებში უნდა ვეძებოთ, რომელზე დაყრდნობითაც ხორციელდება არჩევანი და მიიღება გადაწყვეტილება. მანქანა მხოლოდ რაციონალურ საფუძველზე მოქმედებს. ფსიქოლოგიამ უკვე აჩვენა, რომ რაციონალური გადაწყვეტილების მოდელი ადამიანის მოქმედების დასახასიათებლად არასაკმარისი

და არაადექვატურია (4). კომპიუტერს არ გააჩნია სუბიექტური უპირატესობები. მაგრამ, საკითხავია რატომ – იმიტომ, რომ ეს პრინციპულად შეუძლებელია, თუ უბრალოდ იმიტომ, რომ ჯერ კიდევ ძალზე ცოტაა ცნობილი ემოციურ-მოტივაციური სფეროს შესახებ და ეს ართულებს მის მოდელირებას? როგორც ვხედავთ, ლეტერმინაცია-თავისუფლების დიქტომია ამ კონტექსტშიც იჩენს თავს, რაც მის მართლაც ფუნდამენტურ მნიშვნელობაზე მიუთითებს.

საბოლოოდ უნდა ითქვას, რომ მიუხედავად თავისი პრეტენზიისა, სოციობიოლოგია არ წამოადგენს გამართულ ინტერაქციონისტულ თვალსაზრისს, ჯერ ერთი მისი უდავო ბიოლოგისტური გადახრის გამო და მეორეც იმიტომ, რომ ბიოლოგიური (გენეტიკური) და სოციალური (შემენილი) მასში უბრალოდ პლუს ნიშნით არის გაერთიანებული და ნაკლებად არის გათვალისწინებული მათი იმპლიციტური, ორგანული კავშირი (რაც სხვა ბევრი “ინტერაქციონისტული” მოდელისთვისაცაა დამახასიათებელი). ეს კავშირი განსაკუთრებით იჩენს თავს გენოტიპის ონტოგენეტიკური დახუსტებისა და გაშლის პროცესში, მაგალითად, ვიკოტსკის ტერმინოლოგია რომ ვიხმაროთ. ნატურალური (თანდაყოლილი) ფუნქციების უმაღლეს ფსიქიკურ ფუნქციებად (ეულტურულ-ისტორიულად განსაზღვრულ ფუნქციებად) გარდაქმნის პროცესში. გარდა ამისა, სოციობიოლოგიას იგივე თავისებურება ახასიათებს, რაც საერთოდ ფსიქოგენეტიკურ კვლევებს. ანასტაზის თქმით, ესაა მისწრაფება იმისკენ, რომ უბრალოდ გაირკვეს, თუ რა არის მოცემული ადამიანის ფსიქიკაში მეგკვიდრებით და რა შეღის მასში გარემოდან. საჭიროა შემდგომი ნაბიჯის გადადგმა და იმის ჩვენება, თუ როგორ ურთიერთქმედებს ეს ორი ფაქტორი ამა თუ იმ ფუნქციის ფორმირებისას (72). მიუხედავად ამ ხარვეზებისა, სოციობიოლოგია და საერთოდ ფსიქოგენეტიკა, როგორც დისციპლინათმორისი კვლევის სფერო, რომელშიც ფსიქოლოგია იგულისხმება, წარმატებით ვითარდება. მომავალში მისგან ბევრად მეტს მოელოან.

არანაკლები პერსპექტივა აქვს ფსიქოლოგიის კავშირს კიბერნეტიკასა და ინფორმატიკასთან. იგი უკვე დღეს განსაზღვრავს ფსიქოლოგიის სახეს. კოგნიტივიზმი, რომლის ჰეგემონია თანამედროვე ფსიქოლოგიაში უდავოა, თავისი წამომავლობით ძირითადად ამ მეცნიერებებს უკავშირდება. მის ბაირალებზე ახლაც გარკვევით იკითხება კომპიუტერული მეტაფორა. თავდაპირველად, ამ კავშირისაგან იმდენად ბევრს მოელოდნენ, რომ რეალობამ ერთგვარი იმედგაცრუება გამოიწვია. გაჩნდა ეჭვი, რომ კოგნიტური რეკოლუცია მითია (იხ. თავი მეთერთმეტე). მართალია პრინციპული გარღვევა ამ მხრივ ჯერ არ მომხდარა, მაგრამ ადამიანის კოგნიტური ფუნქციონირების შესახებ ცოდნის საერთო დონემ შესამჩნევად იმატა. გაჩნდა როგორც ფუნდამენტური კვლევის, ისე გამოყენებითი სფეროს განვითარების პერსპექტივა და იმის იმედი, რომ მოიხსნება ფსიქოლოგიის ყველაზე პრინციპული და სპეციფიკური სირთულე; ესაა სირთულე, რომელიც სხვისი სულიერი სამყაროს უშუალო დაკვირვებისთვის “ჩაკეტილობას” უკავშირდება. სხვადასხვა “ვირტუალური ტექნოლოგია” უკვე ახლა იძლევა საშუალებას, რომ სამყაროს სხვისი თვალებით შევხედოთ (პირდაპირი და გადატანითი მნიშვნელობით), მივიღოთ სუბიექტური რეალობის ობიექტური სურათი.

ყველაზე დიდი მოლოდინი მაინც ფსიქიკური პროცესების მოდელირებას და, საბოლოო ჯამში, ხელოვნური ფსიქიკის (ხელოვნური ინტელექტის) კონსტრუირებას უკავშირდება. მოდელირება შებენების ერთ-ერთი საშუალებაა, თეორიული და პრაქტიკული ცოდნის მოპოვების ინსტრუმენტია და, შესაბამისად, აქვს ფუნდამენტური და გამოყენებითი ასპექტები. მილერი, გალანტერი და პრიბრამი ერთ-ერთი პირველები იყვნენ, ვინც მიუთითეს ფსიქოლოგიაში მოდელირების მნიშვნელობასა და სარგებ-



ლიანობის შესახებ. მათ აღნიშნეს, რომ ფსიქიკური პროცესების მანქანური მოდელირების მკვლევარები დიდ წილად მოტივირებულია იმის დემონსტრირების სურვილით, თუ როგორ ესმის კონსტრუქტორს მის მიერ არჩეული თეორია. ადამიანს შეუძლია შექმნას თითქმის ყველაფერი, რასაც ცხადად წარმოიდგენს. მოდელის შექმნა ამ სიციხადის დადასტურებაა. თუ თქვენ იმდენად კარგად გესმით, როგორ მოქმედებს საგანი, რომ შეგიძლიათ მისი კონსტრუირება, ეს თქვენი გაგების სრულყოფილების მანიშნებელია. ავტორების მიდგომა მდგომარეობს "გამოთვლილი მოწყობილობების, როგორც ავტომატების გამოყენებაში სხვადასხვა ფსიქოლოგიური თეორიების ილუსტრაციისთვის" (36; 36). მათი ინტერესი ქვეყნის თეორიაზეა მიმართული. აღნიშნულია, რომ არავითარი მოდელირება არ შეიძლება იყოს სრული და ევრაიეთიარი მოდელირება ვერ მოიცავს ქვეყნის მახასიათებელს. ამიტომ, მკაფიოდ უნდა ვიცოდეთ, ქვეყნის რა ასპექტის მოდელირება ხდება და მაქსიმალური სიზუსტით აღვწეროთ ეს ასპექტი. მაშინ შესაძლებელი იქნება "გადავყო" ეს თვისებები მანქანას, რომელიც მათ გაიშვორებს. ამასთან, აუცილებელი არ არის, რომ მოდელი ზუსტად იმეორებდეს ორიგინალის ქვეყნს. თუ, მაგალითად, მანქანა, რომელიც იმეორებს ცეცხლზე მფრენი ფარეანას ქვეყნს, კი არ მიფრინავს, არამედ მოვრავს, მოდელირება მაინც ადეკვატურად ჩაითვლება თუ ის არ ცელის მიზანს; ამ შემთხვევაში მიზნის მიღწევის გზები (ანუ ქვეყნის ოპერაციული ასპექტი) მოდელირების საგანს არ წარმოადგენს. ადვილი დასანახია, რომ ეს წმინდა ფუნქციონალური ან კომპერენტიკული მიდგომა. ამ მიდგომის მიხედვით მანქანა სისტემაა, რომელსაც უნარი აქვს შეასრულოს გარკვეულ მიზანზე მიმართული მოქმედება. ცოცხალი არსება, მათ შორის ადამიანიც, მოქმედებს გარკვეული პროგრამით (მიღების, გალანტირის და პრიბრამის თეორიის მიხედვით, გეგმით) და კომპიუტერისაგან მხოლოდ იმით განსხვავდება, რომ მასში "პროგრამის ჩატვირთვა" სხვა ტექნოლოგიისა და მექანიზმების მეშვეობით ხდება (გენეტიკურად აღზრდით, სოციალიზაციით, დასწავლით და სხვა).

არსებითად ასეთივეა ანოზინის პოზიცია. მისი აზრით, ძირითადი პრობლემა ხელოვნური ინტელექტის შექმნის გზაზე. ის არის, რომ ინტელექტის მოქმედების პრინციპები საკმარისად არ არის გააზრებული. მისი მთავარი თვისებებია: აფერენტული სინთეზი, მიზნის მიღწევა, გადაწყვეტილების მიღება, მიღწეული შედეგების შეფასება. წინასწარმეტყველება და უკუაფერენტაცია, რომელიც სანქციონირებას უკეთებს სასარგებლო შედეგს. ამ პროცესების სინთეზს ახორციელებს მოქმედების აქტუატორი, რომელიც ანოზინის ფუნქციონალური სისტემების თეორიის ცენტრალურ ცნებას წარმოადგენს. აქტუატორისა და მისი ქვესისტემების მოქმედების პრინციპების ცოდნა "საშუალებას იძლევა გავდეთ კონცეპტუალური ხიდი ნეიროფიზიოლოგიას. ფსიქოლოგიას და იმ პრობლემებს შორის, რომლებიც წარმოიქმნება ინტელექტის საიდუმლოების შემეცნების გზაზე" (9; 97). პირველ რიგში აქ ხელოვნური ინტელექტის პრობლემა იგულისხმება. ასეთი მიდგომა იდენტურია მიღების, გალანტირისა და პრიბრამის პოზიციისა, რომლებსაც აქტუატორის ნაცვლად უკუაფერენტაციის საკუთარი მექანიზმი აქვთ დამუშავებული (T-O-T-E მოდელი. იხ. თავი მეთერთმეტი) და მიაწინათ, რომ ხელოვნურ სისტემებში მისი მოდელირება საკმარის შესაძლებელია.

თავის უკიდურეს ფორმაში ფუნქციონალურ-კომპერენტიკული თვალსაზრისი ხელოვნურსა და ბუნებრივს შორის განსხვავების იგნორაციამდე მიდის. ყველაფერი, რაც ხელოვნურად იქმნება, ბუნებაში არსებულ მასალას იყენებს და კონსტრუირდება იგივე მათემატიკური, ფიზიკური, ქიმიური და სხვა კანონების შესაბამისად, რომელთაც მოდელი ცოცხალი და არაცოცხალი ბუნება ექვემდებარება. ამიტომ, მაღალი ორგანიზაციის

კომპიუტერსა და ადამიანს შორის განსხვავება არ უნდა ვეძებოთ. აზროვნების, შემოქმედების, შეფასების, გადაწყვეტილებისა და ა.შ. უნარები არ არის ადამიანის გამორჩეული თვისებები, რადგან, ამა თუ იმ ფორმით, სხვა სისტემებშიც გვხვდება. მაშასადამე, საკითხი უბრალოდ დაიყენება იმაზე, თუ რამდენად მძლავრია მანქანა, და რამდენად მაღალია მისი ორგანიზაციის დონე (12). ასეთ პოზიციას თავისი დამცველები ჰყავს. მაგალითად, კოლმოგოროვი ასე გამოხატავს ფუნქციონალისტურ თვალსაზრისს: "მატერიალური სისტემის ორგანიზაციის ხერხის მოდელირება მეტს არაფერს გულისხმობს, თუ არა სხვა მატერიალური ელემენტებიდან ახალი სისტემის შექმნას, რომელსაც ძირითადად იგივე ორგანიზაცია გააჩნია, რაც იმ სისტემას, რომლის მოდელირებაც ხდება. ამიტომ, ცოცხალი არსების საკმარისად სრულ მოდელს უნდა ეწოდებოდეს ცოცხალი არსება, მაოზროვნე არსების მოდელს – მაოზროვნე არსება" (29; 4). უნდა აღინიშნოს, რომ აქ ლაპარაკია "ფუნქციის ორგანიზაციის ხერხის" გამოირებაზე და ამ ფუნქციის აბსტრაქტარებაზე მისი მატარებელი სუბსტრატის საუციფიკოსაგან. მოდელი შეიძლება იმეორებდეს არა მხოლოდ მოდელირების ობიექტის ფუნქციას, არამედ მის სუბსტრატს. მასალას (მაგალითად, რაიმე რთული საინჟინრო ნაგებობის იმიტაცია მცირე ზომებში). მაგრამ, ამ შემთხვევაში მოდელიც და მოდელირების ობიექტიც ერთნაირი ბუნებისაა – მატერიალური, არაცოცხალი, ხელოვნური. ამასაც მოდელი ეწოდება. თუმცა, არსებითად, ნიშნავს იგივეობრივი სისტემის აგებას, ობიექტის ზუსტ გამეორებას. ეს ცოცხალთან მიმართებაში ხელოვნური სიცოცხლის შექმნა, ხოლო სულიერი არსების შემთხვევაში – ფსიქიკის შექმნა.

ფსიქიკის მოდელირების საკითხთან დაკავშირებით ასე შორს თითქმის არავინ მიდის. მაგრამ, ფსიქიკის მანქანური ექვივალენტის შექმნის იდეას ე.წ. ხელოვნური ინტელექტის მოძრაობის ფარგლებში მრავალი მეცნიერი იზიარებს. ამ მიმართულებით ფართომასშტაბიანი კვლევითი პროგრამები ხორციელდება. ლაპარაკია კომპიუტერულ პროგრამებზე, რომლებიც ადამიანის ფსიქიკური ფუნქციონირების ამ თუ იმ ასპექტის ან სახეობის იმიტირებას ახდენენ. ანუ იგივე ფუნქციას ასრულებენ, რასაც ფსიქიკური აპარატი. არსებული მდგომარეობით, ყველაზე მეტად ეს ეხება აღქმას (რთული სტიმულების ამოცნობა), მეხსიერებას (ინფორმაციის შენახვა და რეპრეზენტაცია), მეტყველებას (ენის გაგება და გამოყენება), აზროვნებას (ამოცანის გადაწყვეტა); აგრეთვე ისეთი "გონებრივი", შემოქმედებითი მოქმედებების შესრულებას, როგორცაა პროექტირება, ხელოვნების ნაწარმოების შექმნა, თარგმნა, ექსპერტიზა, დიაგნოსტიკა, ჭადრაკის თამაში და ა.შ. აქ არსებული მიღწევები და სირთულეები კარგადაა ცნობილი (15)(55), ამიტომ მათზე არ შეეჩერდებით. ზოგადად სურათი ასეთია – ზოგ სფეროში მანქანას ბადალი არა ჰყავს, ზოგში კი ადამიანთან ახლოც ვერ მოვა. მაგრამ, ყველა ამ შემთხვევაში, ხელოვნურად შექმნილი მოწყობილობა, ანუ ფსიქიკურის მოდელი ახორციელებს გარკვეულ ოპერაციებს და აღწევს მიზანს, რომელიც, ჩვეულებრივ, ადამიანის კოგნიტური აქტივობის შედეგს წარმოადგენს.

დგება საკითხი ამ პროცესების შეფასების თაობაზე ფსიქიკაში და ნერვულ სუბსტრატში მიმდინარე პროცესებთან მიმართების კუთხით. აქ, არსებითად, ორი პოზიცია იკვეთება. ამასთან დაკავშირებით კოგნიტივიზმში ხშირად მიუთითებენ ფილოსოფოს ჯონ სირლის ფორმულირებაზე. ერთი თელიან, ამბობს სირლი, რომ მანქანასა და ადამიანს (ტეინს) შორის არსებული განსხვავება სუბსტრატში (ანუ იმაში, სადაც მიმდინარეობს პროცესი) მეორეხარისხოვანია. მთავარია შედეგისა და, ნაწილობრივ, პროცესების მსგავსება ან იდენტურობა. ასეთ თვალსაზრისს იგი მკაცრ პოზიციას ან ძლიერ ხელოვნურ ინტელექტს უწოდებს. მისი არსი შემდეგ თეზისშია: ინტელექტის

(ფსიქიკის) იმიტაცია. თავისთავად, უკვე ინტელექტია. სათანადოდ დაპროგრამებულ კომპიუტერს გონება და გავების უნარი აქვს. სუსტი ხელოვნური ინტელექტის შემთხვევაში კომპიუტერი კი არ ფიქრობს. არამედ უბრალოდ ბაიას ახროვნებას. ამიტომ, ის ინარჩუნებს ყველა განსხვავებას. რაც იმიტაციასა და ორიგინალს შორის არსებობს და ყოველთვის დარჩება შესანიშნავ, მაგრამ მხოლოდ დამხმარე ინსტრუმენტად. მხოლოდ გამოთვლით მოწყობილობად თეორიების შემოწმებისა და პრაქტიკული საჭიროებისთვის (რბილი პოზიცია) (97).

მკაცრი პოზიციის მომხრეები ზოგჯერ ძალიან კატეგორიულები არიან და იმასაც ამბობენ, რომ ერთადერთი მეცნიერული თეორია კონფიტურ ფისქოლოგიაში იქნება ის, რომელიც განიხილავს ადამიანის მიერ ინფორმაციის გადაბუქავებას ზუსტად ისევე, როგორც ამას კომპიუტერი აკეთებს. ამ შემთხვევაში კომპიუტერული მეტაფორა, ფაქტობრივად, პირდაპირი მნიშვნელობითაა გავებული. "კომპიუტერი და ტვინი, ცხადაა. ბევრი პარამეტრით განსხვავდებიან. მათ შორის იმით, რომ განსხვავებულ ფიზიკურ სუბსტრატს იყენებენ: ერთი - ნახევარგამტარებს, მეორე - ნეირონებს. მაგრამ ეს სულაც არ ნიშნავს, რომ ისინი სხვადასხვაგვარად უნდა ფუნქციონირებდნენ. ფიზიკურად ერთმანეთისაგან ხის საანგარიშო და კალკულატორიც განსხვავდება. მაგრამ ორივე ართიმეტიკული წესების მიხედვით მოქმედებს. მრავალი თვალსაზრისით, დიდი მნიშვნელობა არა აქვს იმას, რომ კომპიუტერი არაორგანული ნაწილებისაგან შედგება, ხოლო ნერვული სისტემა - ორგანული მოლეკულებისაგან" (16; 374). ზემოთ განხილული კიბერნეტიკული თვალსაზრისი ასეთი მიდგომის ერთ-ერთ ვარიანტს წარმოადგენს.



პირველად ეს პოზიცია მკაფიოდ ჩამოაყალიბეს ხელოვნური ინტელექტის პიონერებმა ა. ნიუელმა, კ. საიმონმა და ჯ. შოუმ. ისინი ხელოვნურ ინტელექტზე უდიდეს იმედს ამყარებდნენ. მათთან ერთად ხელოვნური ინტელექტის მოძრაობის სათავეებთან იდგნენ ჯ. მაკარტი და მ. მინსკისკი. 1956 წელს, ნობელის პრემიის მომავალმა ლაურეატმა, პერბერტ საიმონმა (1916-2001) იწინასწარმეტყველა, რომ ათი წლის შემდეგ ფისქოლოგიური თეორიები ისევე დაიწერებოდა, როგორც კომპიუტერული პროგრამები. ხოლო თვითონ კომპიუტერი ახალ თეორიებს დაამტკიცებდა მათემატიკაში და გახდებოდა მსოფლიო ჩემპიონი ჭადრაკში. 1965 წელს, მისი შემდგომი ოცნლანი პროგნოზის თანახმად, კომპიუტერი შესრულდება ყოველგვარ საშუაოს, რისი გაკეთებაც ადამიანს შეუძლია. როგორც ისტორიკოსები აღნიშნავენ, 2000 წლისთვის მისი არც ერთი წინასწარმეტყველება არ შეხრულდა, თუმცა ერთმა საჭადრაკო პროგრამამ საჩვენებელ მატჩში ერთხელ შეძლო მსოფლიო ჩემპიონის დამარცხება.

სიმბოლური ლოგიკის ამოცანების ამოხსნისთვის გათვალისწინებული ე.წ. ეერისტიული პროგრამები, რომლებიც ნიუელმა, საიმონმა და შოუმ შექმნეს, მიმართავდნენ არა უხემ გადათვლას, არამედ ეერისტიულ ხერხებს. ავტორები ცდილობდნენ იმ გზებისა და მეთოდების მაქსიმალური სიზუსტით გამოცდისას, რასაც ადამიანები მიმართავენ ასეთი შემოქმედებითი ამოცანების გადაწყვეტის დროს. ამისთვის ექსპერიმენტის მონაწილეებს სთხოვდნენ სხვადასხვა ამოცანების ამოხსნისას ხმამაღლა ეუფიქრათ. ამ მეთოდით გამოვლინდა ამოცანების გადაწყვეტის განსხვავებული სტრატეგიები, რომლებშიც ორი ჯგუფი გამოიყო - ალგორითმები და ეერისტიკები; ისინი

კომპიუტერულ ენაზე გადაიტანეს (37). კონკრეტული რევოლუციის ისტორიის ამსახველ წიგნში კ. პარდინერი ასე ახასიათებს ავტორების პოზიციას: “მათი თვალსაზრისით, ამოცანის გადაწყვეტით დაკავებულ ადამიანის ტვინსა და ამავე ამოცანის გადაწყვეტაზე დაპროგრამებულ კომპიუტერს შორის არსებული ძირეული მსგავსება ბევრად აღმოატყა იმ განსხვავებას, რაც მათ მოწყობილობაში არსებობს (ელექტრონული მანქანა და ნერვული ქსოვილების ჯგუფი). ერთიც და მეორეც უპრაოდ სისტემებია, რომლებიც გარკვეული დროის განმავლობაში გადაამუშავებენ ინფორმაციას და, ამასთან, მეტწილად ლოგიკურად მოქმედებენ. უფრო მეტიც, თუ ინტერსპექციის პროცესში ინდივიდის მიერ აღნიშნული ეტაპები შეესაბამება კომპიუტერული პროგრამის სტრუქტურას, ჩვენ უკვე აღარ შეგვიძლია მივემხროთ ხელოვნური ინტელექტისადმი რბილ მიდგომას. ირკვევა, რომ აზრსმოკლებული არ არის ამ ფიზიკური სიმბოლური სისტემის განხილვა ამოცანების გადაწყვეტის ნამდვილი უნარის მქონე სისტემად” (84; 150).

ასეთი ხელოვნური ინტელექტის მომხრეების რწმენა, მაგრამ, შეიძლება კი ყველა დარწმუნდეს, რომ ეს მართლაც ასეა, თუ აქ ყველაფერი ამა თუ იმ მკვლევარის მეცნიერულ პოზიციაზეა დამოკიდებული? საკითხის რეალური გადაწყვეტისთვის უნდა არსებობდეს იმის ობიექტური მაჩვენებელი, ნამდვილად აზროვნებს თუ არა მანქანა, ანუ იდენტურია თუ არა ადამიანური და ხელოვნური ინტელექტი. ინგლისელი მათემატიკოსი ალან ტიურინგი შეეცადა მოეჩინა ასეთი კრიტერიუმი. ჯერ კიდევ გამოთვლითი მანქანების ეპოქის დასწყისში მან შემოგვთავაზა სპეციალური ტესტის იდეა იმის დასადგენად. გააჩნია თუ არა კომპიუტერს ადამიანური ინტელექტი. ინტერვიუები წინასწარ მომზადებული კითხვებით მიმართავს კომპიუტერსა და ადამიანს, რომლებსაც ვერ ხედავს და არ იცის, რომელი მათგანი პასუხობს. პასუხები პროეცირდება ეკრანზე. ორივე ცდილობს კეთილსინდისიერად უპასუხოს კითხვებზე და, რაც მთავარია, დაარწმუნოს ინტერვიუერი იმაში, რომ იგი ადამიანია. კომპიუტერი მოქმედებს სპეციალურად შექმნილი პროგრამის საფუძველზე, რომელმაც უნდა უზრუნველყოს, რომ მისი პასუხების ფორმა არ განსხვავდებოდეს ტიპური ადამიანური პასუხებისაგან. თუ ტესტების სერიაში ინტერვიუერი ვერ შეძლებს რეგულარულად და სწორად განასხვავოს ადამიანისა და კომპიუტერის პასუხები, ეს ნიშნავს, რომ ამ უკანასკნელმა გაიარა ტიურინგის ტესტი, ე.ი. გააჩნია ადამიანური ინტელექტი. მაშასადამე, კრიტერიუმად მიჩნეულია უნარი, მზატყო დამკვირვებელი და დაარწმუნო იმაში, რომ იგი ესაუბრება ადამიანს და არა ხელოვნურად შექმნილ არსებას (59).

რამდენად მართებულია ეს კრიტერიუმი? ამის გარშემო დისკუსია დღემდე მიმდინარეობს. ხელოვნური ინტელექტის მომხრეების მოსაზრებით, ეს სიტუაცია ხელოვნური და ბუნებრივი ინტელექტის ფაქტობრივი იდენტურობის მაჩვენებელია. კრიტიკოსების აზრით, ამ ტესტის წარმატებით გავლა მხოლოდ იმას დაადასტურებს, რომ მანქანას შეუძლია ადამიანის ინტელექტის იმიტაცია და არა იმას, რომ მანქანა და ადამიანი ერთნაირად აზროვნებენ. სპეციალური ანალიზი გაკეთდა იმის საჩვენებლად, რომ ტიურინგის ტესტი შეიძლება ვერ გაიარონ არსებებმა, რომლებიც ნამდვილად ფიქრობენ და, პირიქით, წარმატებას მიღწიონ ობიექტებმა, რომელთაც არ ესმით სიმბოლოები და საერთოდ არ ფიქრობენ, რაც ტესტის არავალიდურობის მაჩვენებელია (15). ძნელი სათქმელია, რომელი მხარეა მართალი. ვინაიდან რეალურად, როგორი საკვირველიც არ უნდა იყოს, ეს ტესტი არავის ჩაუტარებია. თუმცა, თავისთავად, ენებები ამ ტესტის გარშემო იმის მაჩვენებელია, თუ რაოდენ დიდია სხვადასხვა სპეციალობის მეცნიერთა ინტერესი და შესწოთება ბოთლიდან ამოშვებული კომ-

პოტერული ჯინის მიმართ (99).

ყველაზე არგუმენტირებულად ხელოვნური ინტელექტის საწინააღმდეგო პოზიცია სირლიმ ჩამოაყალიბა. მას მოყავს მოსაზრებების მთელი წყება ფსიქიკური თვისებებისა და, კერძოდ ინტელექტის, არაყოცხალ. ხელოვნურ ქმნილებებში გამეორებისა თუ გამოწვევის პრინციპული შეუძლებლობის დასამტკიცებლად. ამის საყვენებლად ავტორი ერთობ თვალსაჩინო ანალოგიებს მიმართავს. თქვენ არ შეგიძლიათ, ამბობს იგი, ჩართოთ მანქანა ბენზინის დაქანვის პროცესის კომპიუტერული იმიტაციის საშუალებით. ამაკარა უნდა იყოს, რომ კოგნიტური უნარის იმიტაციაც ვერ შეძლებს იგივე ეფექტების გამოწვევას, რასაც კოგნიტური უნარის მქონე ნეირობიოლოგიური სუბსტრატები. სირლი აჩვენებს კომპიუტერული იმიტაციის არსებით განსხვავებას სხვა სახის იმიტაციისაგან. მეტეოროლოგები ქმნიან ტაიფუნისა ან ტორნადოს კომპიუტერულ მოდელს. ეკონომისტები – ქვეყნის ფინანსური სისტემისა, ბიოლოგები – გენომის ან ფოტოსინთეზის. მიუხედავად ამისა, მათი მოდულები ნამდვილ ქარიშხალს ვერ იწვევენ. ვერც სავაჭრო დეფიციტს ქმნიან და ვერც სინათლეს აქცევენ ფანებადად. კოგნიტივისტები კი ამტკიცებენ, რომ თუ ისინი შეძლებენ ინტელექტის იმიტირებას, ანუ თუ პროგრამა გაივლის ტიურინგის ტესტს, მანქანა მართლაც ჩაითვლება გონიერ არსებად. მაგრამ, ყველა სხვა სფეროში მოდელი და რეალობა სრულიად განსხვავებული რამაა და, ავტორის აზრით, კოგნიტივიზმში ამის უგულებელყოფა აბსურდულია. სირლი ფიქრობს, რომ იმის მიღწევა, რასაც მან ძლიერი ინტელექტი უწოდა. უბრალოდ შეუძლებელია იგივე მიზეზების გამო, რატომაც კომპიუტერს არ ძალუძს განახორციელოს რეალური ფოტოსინთეზი. ეს შეუძლებელია, ვინაიდან იგი სხვა მასალისაგან არის დამზადებული. ფოტოსინთეზი მცენარის გარკვეული სტრუქტურების ბუნებრივი ბიოლოგიური ფუნქციაა, აზროვნება და რამეს გაკება კი ტვინის ბუნებრივი ფუნქციას წარმოადგენს. მანქანებს არ გააჩნიათ ბუნებრივი ბიოლოგიური ფუნქციები და, ამიტომ, ვერც ფოტოსინთეზს განახორციელებენ და ვერც იაზროვნებენ. კომპიუტერი მხოლოდ ტექნიკური საშუალებაა, რომელიც დაგეგმარება ფოტოსინთეზისა და აზროვნების კვლევაში. მაგრამ რეალურად ვერ გააკეთებს ვერც ერთს და ვერც მეორეს (97).

ამრიგად, სირლის თანახმად, ადამიანისა და მანქანის აზროვნებას შორის პრინციპული განსხვავება მათ მატერიალურ სუბსტრატში უნდა ვეძებოთ. ასეთი მიდგომა წინააღმდეგობას წააწყდა ხელოვნური ინტელექტის დამკველების მხრიდან. ისინი ფიქრობენ, რომ თუ კომპიუტერული და ფსიქიკური პროცესების ალგორითმი იდენტურია, მნიშვნელობა არა აქვს ორგანული სუბსტრატის უღვევს მათ საფუძვლად თუ არაორგანული. ზემოთ მოყვანილ პოზიციას “პროტოპლასმული შოინიზმიც” კი უწოდებს და მას ტვინსა და მანქანას შორის არსებული ანალოგიები დაუპირისპირებს. ლოგია მარტივია – ტვინი ევოლუციის პროდუქტი და მატერიალური ობიექტია, ამიტომ მარალელები კომპიუტერსა და ტვინს შორის წინააღმდეგობას არ უნდა იწვევდნენ. ეს უკვე პირველი თაობის მანქანების შესახებ ითქვა. დახურული ან ღია რეულე ნეორონის ანალოგს წარმოადგენს. რომელიც “ყველაფერი ან არაფრის” პრინციპით მუშაობს; ელექტრული იმპულსები გამოთვლით მოწყობილობაში ნერვეული იმპულსების ანალოგია, ხოლო მანქანის მეხსიერების სისტემა ტვინის – ასოციაციური ზონებისა. ორივე სისტემაში ინფორმაციული პროცესები მიმდინარეობს და უკუკავშირის პრინციპით მოქმედებს.

ნეირომეცნიერებისა და კომპიუტერული ტექნოლოგიების განვითარების თანამედროვე დონეზე ანალოგიები ტვინისა და მანქანას შორის იხვეწება და ღრმავდება. ეს

მჭიდროდ არის დაკავშირებული ამჟამად გავრცელებულ თეორიულ მოდელთან, ე.წ. ახალ კონექციონიზმთან. კომპიუტერების უმრავლესობა ინფორმაციას სერიული წესით, ანუ ნაბიჯ-ნაბიჯ ამუშავებს. ადამიანის ტვინი პირიქით, რამდენიმე ამოცანას ერთდროულად წყვეტს. მაგალითად, ნაცნობთან შეხვედრისას, ტვინი ამოიცნობს გამოსახულებას, ანალიზებს მის მეტყველებას, აღიქვამს გარემოს, აღძრავს ემოციებს, აკონტროლებს სათქმელს, მოძრაობებს და ა.შ. ამასთან, თითოეული ეს პროცესი ხშირად ტვინის სხვადასხვა უბანში განაწილებული. მაგალითად, მეტყველების ფუნქციას ტვინის რამდენიმე ზონა ემსახურება. ასევე ამოცნობა, რომელიც ტვინის სხვადასხვა სენსორულ ზონაში ინფორმაციის მრავალი პარამეტრის ერთდროული გადამუშავების საფუძველზე ხდება. ყოველივე ეს პარალელურად მიმდინარეობს. ამიტომ ტვინის, როგორც პარალელურ კომპიუტერს, სერიულთან შედარებით ბევრი უპირატესობა აქვს. ბოლო დროს გაჩნდა ნეიროქსელების პრინციპზე აწყობილი კომპიუტერული სისტემები; ფიქრობენ, რომ ისინი უნდა გახდნენ ტვინის ურთიერთდაკავშირებული ნეირონული უბნების ანალოგი. ისევე, როგორც ტვინი, რომელსაც მილიარდობით ნეირონი აქვს და თითოეული დაკავშირებულია ათასობით სხვა ნეირონთან, პარალელური კომპიუტერის პროცესორის ბლოკი მრავალ სხვა ბლოკთან იმყოფება კავშირში. კომპიუტერის ელექტრონული ნეიროქსელი შეიძლება ისეთი წესების შესრულებაზე იქნას დაპროგრამებული, რომლებიც ტვინის ნეირონების მოქმედების პრინციპების იმიტაციას ახდენენ. რაც მთავარია, ტვინის მსგავსად, ნეიროქსელები დაპროგრამებულები არიან გაფართოვდნენ და გაძლიერდნენ გამოცდილების მიღების პროცესში. ნეიროქსელების ყველაზე გამორჩეული თვისებაა, რომ ისინი საკუთარ გამოცდილებაზე სწავლობენ (ე.წ. კონკურენტული დასწავლა, ე.ი. დასწავლა მასწავლებლის ანუ პროგრამისტის გარეშე). თუ ნეირონები პატარა პროცესორებად განიხილება, კონექციონისტური პროექტების მიხედვით შესაძლებელია კომპიუტერული მოდელი შეიკვალოს თავის ტვინის მოდელით. კონექციონისტურ მოდელში ურთიერთდაკავშირებული პროცესორები ნეირონების მსგავსად ფუნქციონირებენ: ყოველი მათგანი აქტივირდება შესასვლელი იმპულსით და წარმოქმნის გამოსასვლელ სიგნალს, რომელიც დამოკიდებულია სისტემაში გაერთიანებული ნეირონების შესასვლელი იმპულსების ჯამურ სიდიდეზე. ასეთი ქსელი (პროცესორების ანსამბლი) ისწავლის სტაბილურად უპასუხოს შესასვლელ სიგნალებს. ზუსტად ისევე, როგორც ამას აკეთებენ ცოცხალი ორგანიზმები — ნეირონ-ქსელები. ეს არის თვითდასწავლადი სისტემა. ინფორმაციის პარალელურ მუშავებასთან ერთად, კომპიუტერის ეს უნარი, ხელოვნური ინტელექტის მოაზრით, მას ტვინის სრულ სტრუქტურულ-ფუნქციონალურ ანალოგად უზარმაზარ პერსპექტივებს აჩენს მანქანის მიერ არა მხოლოდ გამოთვლაში, არამედ შემოქმედებითი (ევრისტიული) ამოცანების შესრულების, ინტუიტიური აზროვნების განხორციელების თვალსაზრისით.

ევრისტიულობა და ინტუიტიურობა ადამიანის აზროვნების (ინტელექტის) ფიკური ნიშნებია, რომელთა სრულყოფილი იმიტირების შესაძლებლობა მეცნიერებაში სადღეისოდ შეთანხმებული აზრი არ არსებობს. ადამიანის კონიკტუ ფუნქციონირებას და საერთოდ ფსიქიკას სხვა ნიშან-თვისებებიც გააჩნია, რომელთა გამოვლენა ხელოვნურ სისტემაში დიდ ეჭვს ბადებს, მიუხედავად იმისა, რამდენად შორს წავა იმიტაცია სუბსტრატის დონეზე (ტვინი — პროცესორი). მაგალითად, ბევრი ამოცანა, რომლის გადაწყვეტა ადამიანს უწევს ცხოვრების პროცესში, მკაფიოდ ფორმულირებული არ არის. ჯერ-ჯერობით მანქანური პროგრამები კარგად ესადაგება მკაფიოდ ჩამოყალიბებულ ამოცანებს, მაგრამ ჩინში ექცევა განუსაზღვრელი ამოცანების

შემთხვევაში, რომლებსაც ადამიანები ყოველდღიურად უპრობლემოდ წყვეტენ. არსებითად ამასვე უკავშირდება მანქანისთვის საღი აზრის მნიშვნელობის პრობლემა, რომელზეც ხშირად ლაპარაკობენ. სიტუაციაში გარკვევა არა მკაფიო მითითების საფუძველზე, არამედ საღი აზრის პოზიციიდან. ნიშნავს მის გააზრებას ადამიანური განზრახვებისა და ღირებულებების თვალსაზრისით. ეს "ცოცხალი ფსიქიკის" გამორჩეული თვისებაა და, შესაძლოა, სწორედ აქ გადის მისი საზღვარი "ხელოვნურ ფსიქიკასთან". სირლის მიხედვით, ადამიანური ფსიქიკის თავისებურება მისი ნებისმიერობაა. ესაა გონებრივი მდგომარეობების გარე ობიექტებზე და სიტუაციებზე მიმართვის უნარი. ამიტომ, როგორც არ უნდა გაედეს ერთმანეთს ხელოვნური და ბუნებრივი გონება, მათ შორის ყოველთვის იქნება არსებითი განსხვავება. ვინაიდან მოაზროვნე ადამიანს, როგორც "ორგანულ არსებას", განზრახვა გააჩნია. ფაქტობრივად ლაპარაკია ცოცხალი არსების და, ე.ი. ადამიანის ფსიქიკის ემოციონალურობასა და მოტივირებულობაზე, რაც პრინციპულად განსხვავებს მას მანქანისაგან (58). ხელოვნურად შექმნილ სისტემას გრძნობები და მოთხოვნილებები არ გააჩნია. მართალია არსებობს ღირებულებათა იერარქიისა და რწმენის სისტემის დაპროგრამების გარკვეული მცდელობები, მაგრამ რეალურ მოტივაციურ სისტემებთან მათი გაიგივება არ შეიძლება, თუნდაც იმიტომ, რომ კომპიუტერის უპირატესობების მნიშვნელობის სისტემა (ემოციის ან მოტივაციის ანალოგი) მხოლოდ ცივ კოგნიციას, ინფორმაციას ყუფნდება. მაგრამ ინფორმაცია და ფსიქიკა ერთი და იგივე არ არის. ფსიქიკა განცდისა და ცოდნის ერთიანობაა. მართალია თანამედროვე კოგნიტური ფსიქოლოგიის ინტერესის ცენტრში სწორედ ე.წ. კოგნიტურ-ემოციური და კოგნიტურ-მოტივაციური წარმოქმნები მოექცა (იხ. თავი მეთერთმეტე). მაგრამ არაფერ იცის, როგორ შეიძლება ფსიქიკის ამ ერთეულების კომპიუტერული დუბლირება. ყოველ შემთხვევაში, მგრანობიარე ან დეპრივირებული კომპიუტერის წარმოდგენა ძნელია. ხოლო ვნებით შეპყრობილი რობოტები, საბედნიეროდ, მხოლოდ ფანტასტიკურ ნაწარმოებებში ვხვდებით.

ადამიანური ფსიქიკის, უფრო ზუსტად, ცნობიერების ატრიბუტული თვისება რეფლექსიურობაა. ხელოვნური ინტელექტის ნაკლად მის მიერ თვითგანცდის უქონლობას ასახელებენ. ეს საესებით ლოგიკურია. ვინაიდან, თუ მანქანას განცდა არა აქვს, თვითგანცდა მით უფრო არ ექნება. ხელოვნური ინტელექტის დამკვლევს მიაჩნიათ, რომ საკითხისადმი ასეთი მდგომის შემთხვევაში "ერთადერთი ხერხი, რომლის დახმარებითაც შეგვეძლება იმაში დაერწმუნდეთ, რომ მანქანას აზროვნება შეუძლია, ის არის, რომ თავად გახდეს მანქანა და გააცნობიერო საკუთარი აზროვნების პროცესი. ამის შემდეგ შესაძლებელი იქნება სხვებს აღუწერო შენი განცდები, თუმცა ამგვარი მონათხრობი ნამდვილად ვერაფერს დააკმაყოფილებს. ზუსტად ასევე, ამ შეხედულების მიხედვით აღმოჩნდება, რომ ერთადერთი ხერხი იმაში დარწმუნებისა, რომ რომელიმე ადამიანი მართლაც აზროვნებს, ამ ადამიანად გახდომაა. შესაძლოა ამგვარი შეხედულებები ფრიად ლოგიკური არიან, მაგრამ, თუ აქედან ამოვალთ, იდეების გაცეცლა ერთობ გაძნელებდა" (57; 37-38). ტიურინგი აქ იმას გულისხმობს, რომ ცნობიერების წვდომა გარედანაც, რეფლექსიის გარეშე შეიძლება. რასაც ადამიანის მიერ ურთიერთგაგებინების ფაქტი მოწმობს. გარდა ამისა, რაღაც ურთიერთგაგებინებას ადამიანი და მანქანაც ახერხებს, და, ამასთან, ადამიანს არ შეუძლია გააჩიოს სხვა ადამიანთან ურთიერთობის იგი თუ მანქანასთან (ტიურინგის ტესტი). მაშინ მათი აზროვნება იდენტური ყოფილა. მეცნიერების ისტორიიდან კარგადაა ცნობილი, თუ რაოდენ რთულია ფსიქიკის არსებობის დასაბუთება იქ. სადაც რეფლექსია არ არსებობს. მექანიციზმისა და ანტროპომორფიზმის გაუთავებელი დავა ზოოფსიქოლოგიაში ამის თვალსაჩინო ილუსტრაციას

წარმოადგენს. დღესაც, ერთნი ცხოველს განცდების არ მქონე ავტომატად თვლიან, მეორენი კი მას ადამიანს უთანაბრებენ. ამ გაუგებრობას ის ასაზრდოებს, რომ ცხოველის ფსიქიკის დანახვა შიგნიდან (ანუ რეფლექსია) შეუძლებელია: ასევე ადამიანისა და მანქანის "ფსიქიკის" შემთხვევაშიც. საბოლოოდ უნდა ითქვას, რომ სადღეისოდ ხელოვნური და ბუნებრივი ფსიქიკის ურთიერთმიმართების საკითხის ცალსახა და ყველასთვის მისაღები გადაჭრა არ არსებობს. იგი, ალბათ, კიდევ დიდ ხანს იქნება ფსიქოლოგიის, ინფორმატიკისა და ნეირომეცნიერების წარმომადგენლების ერთობლივი კვლევის საგანი.

ამ დისციპლინათშორის კვლევას მძლავრ სტიმულს საზოგადოებრივი პრაქტიკა აძლევს. ფუტუროლოგები უკვე ახლა ხედავენ მომავალ შედეგებს, რომელსაც მისი გამოყენებითი მხარე მოიტანს. მაგალითად, შემეცნების პროცესის ფსიქოლოგიური საფუძვლების ცოდნა შესაძლებელს გახდის შეიქმნას მიკროკომპიუტერები, რომლებიც შეაყვებიან ან შეცვლიან ზოგიერთ კოგნიტურ ფუნქციას. მაგალითად, ყურში მოთავსებული ან ქირურგიული გზით სმენით არხში იმპლანტირებული პაწაწინა მექანიზმი, შეიძლება ისე იყოს აწყობილი გარკვეულ უცხო ენაზე, რომ, ვთქვათ, იაპონელთან მოსაუბრე ქართველს საშუალება ექნება გაიგოს მოსაუბრის ენა. იაპონელი ასეთივე მიკროკომპიუტერით აეწყობა ქართულზე და საუბარი ისე შედგება, რომ ორივე მშობლიურ ენაზე ილაპარაკებს. მენტალური პროთეზები, რომელთა შესაქმნელად აუცილებელი იქნება კომპიუტერული ტექნოლოგიების, ტვინისა და კოგნიტური ფსიქოლოგიის საეციალისტიების თანამშრომლობა, შეძლებენ შეინახონ საჭირო ინფორმაცია (სახელები, მისამართები, ტელეფონის ნომრები და ა.შ.) ისე, რომ საცქარისი იქნება გაიფიქრო ადამიანზე და მასთან დაკავშირებული ცნობები ჩუმად გაისმება თქვენს ყურში. ამასთან დაკავშირებით სოლსო ირონიით შენიშნავს, რომ ასეთი მოწყობილობები, ალბათ, ძალიან პოპულარული გახდება სასწავლო დაწესებულებებში, განსაკუთრებით გამოსავები გამოცდების დროს (56).

კოგნიტურ ნეირომეცნიერებას მნიშვნელოვანი ადგილი უკავია იმ დისციპლინებს შორის, რომლებიც ე.წ. კოგნიტურ მეცნიერებას ქმნიან. იგი ფსიქიკური პროცესების ნევროლოგიური უზრუნველყოფის საკითხებს არკვევს. ტვინისა და ფსიქიკის მიმართების პრობლემა უძველესია და ფუნდამენტური. კოგნიტური მეცნიერების კონტექსტში მას მანქანურ სისტემებთან მიმართების საკითხიც დაემატა. როგორც ზემოთ აღინიშნა, იგი ახალი კონექციონიზმის მოდელების მიხედვით მოიაზრება. ახალი იმიტომ ეწოდება, რომ თავისთავად კონექციონიზმის ფუძემდებლური იდეა ძველია და საკმარის მარტივი. თუხისი, რომ გამოცდილების მიღების პროცესში სისტემის ელემენტები ახალ კავშირებს ქმნიან, ჯერ კიდევ არისტოტელესთან გვხვდება და, ასოციაციონიზმიდან მოყოლებული, მენტალური ცხოვრების ორგანიზაციის ძირეულ პრინციპად ითვლება. ბიპევიორიზმმა იგი ქცევას მიუსადაგა და, ამასთან ერთად, დააზუსტა კავშირის შექმნის მექანიზმი (დასწავლის კანონები). სხვათა შორის, თორნდაიკი თავის სისტემას კონექციონიზმს უწოდებდა (იხ. თავი მეხუთე). კოგნიტურ მეცნიერებაში კონექციონიზმმა ინფორმაციული ჟღერადობა შეიძინა: შესავალი, გამოსავალი, ინფორმაციის წარმართვა და პარალელური გადაამუშავება და ა.შ. თანამედროვე კონექციონიზმს სურს შექმნას კოგნიტური ფუნქციონირების სურათი ნეირონულ დონეზე და შესაბამისობაში მოიყვანოს ხელოვნური ინტელექტის სფეროში მოცემულ განზოგადებებთან. კონექციონისტური მიდგომა ნეირომეცნიერებაში სათავის იღებს კარლ ლეშლის მოსაზრებებთან იმის თაობაზე, რომ დასწავლის მონაცემები არ არის ტვინში ლოკალიზებული; აუცილებელია აღინიშნოს დონალდ ჰების შეხედულებებიც დასწავლის



შედეგად შექმნილი ნეიროკავშირებისა და ნეირონული ქსელების შესახებ. ოთხმოციან წლებამდე, ვიდრე მნიშვნელოვანი მტკიცებულებები გაჩნდებოდა ტვინში პარალელური პროცესების მიმდინარეობის შესახებ კონექციონიზმი მანც ჩრდილში რჩებოდა. ეს არცა გადატანილ იქნა ხელოვნური ინტელექტის კვლევაზე. მაგალითად, მაკელანდის კომპიუტერული მექანიკების მოდელი ჩაირთავს პარალელურ პროცესირებას და კონექციონიზმის სხვა მნიშვნელოვან ასპექტებს.

კონექციონიზმის ძირეული პრიციპების თანახმად, დასწავლის შედეგად სისტემის მარტივი ერთეულები (ნეირონები ან ნახევარგამტარები) გარკვეულ კავშირებს (კონექციებს) ქმნიან. მათ აქვთ შესავლის, გამოსავლის და შინაგანი (ფარული) ფუნქცია. შესავლის ფუნქცია უზრუნველყოფს გარემოდან ან სისტემის სხვა უბნებიდან მომდინარე ინფორმაციის მიღებას. გამოსავლის ფუნქცია აკონტროლებს ინფორმაციას და აგზავნის მას ქსელის სხვა ნაწილებში. შინაგანი ფუნქცია ამყარებს კავშირს შესავალსა და გამოსავალს შორის. ერთეულების ურთიერთქმედება და კავშირი გვაძლევს მთლიანობით ეფექტს ყოველგვარი ცენტრალური კონტროლის ან აღმასრულებელი მონიტორინგის გარეშე. ყველა ერთეული აქტივაციის გარკვეულ დონეზე იმყოფება. სისტემაში ინფორმაციის ნაკადის მოძრაობის კვალდაკვალ ხდება მისი სულ უფრო სრულყოფილი და საფუძვლიანი გადაშეშევა (81).

შეიძლება ითქვას, რომ კონექციონისტული შეხედულება საკმაოდ ტრივიალურად გამოიყურება; მიუხედავად ამისა, ბოლო ხანებში იგი იმდენად ფართოდ გავრცელდა, რომ ზოგჯერ კონექციონისტულ რევოლუციასზეც კი ლაპარაკობენ. საფიქრებელია, რომ ასეთი შეფასებისთვის სერიოზული საფუძველი უერ-უერობით არ არსებობს. ასეთ თუ ისე, ამ ზოგად მოდელზე დაყრდნობით საკმაოდ წარმატებული კვლევა მიმდინარეობს ამა თუ იმ ფსიქიკური ფუნქციის ნევროლოგიური მოდელის შესაქმნელად. ამას ძალიან შეუწყობ ხელი ახალი ტექნოლოგიების დანერგვამ. განსაკუთრებით ისეთების, რომლებიც ტვინის ვიზუალური შესწავლის შესაძლებლობას იძლევიან: მაგნიტურ-რეზონანსული, პოზიტრონულ-ემისიური, კომპიუტერული ტომოგრაფია და ელექტროენციფალოგრაფია; ინფორმატულია, აგრეთვე, ტვინის ქიმიზმის შესწავლა. კონიგურული ნეორომეცნიერების მეთოდები გულისხმობენ კონიგურული მოვლენებით მანიპულირებას და შესაბამისი ნეირონული ფენომენების შესწავლას ან პირიქით. ნეირონული მოვლენებით მანიპულირებას კონიგურული ფენომენებზე მათი გავლენის გარკვევის მიზნით. პოზიტრონულ-ემისიური და მაგნიტურ-რეზონანსული ტომოგრაფია უჩვენებს ფუნქციონალურ ანატომიას, ხოლო ელექტრული აქტივობის ჩანაწერები ნეირონული აქტივობის რეგისტრაციას ახდენს. ყოველივე ეს საშუალებას იძლევა მივიღოთ ინფორმაცია ტვინის განსხვავებული ზონების აქტივობის შესახებ სხვადასხვა ფსიქიკური პროცესების მიმდინარეობისას (ამოცანის გადაწყვეტა, მეტყველება, აღქმა, ამოცნობა, მოგონება, წარმოსახვა, ემოცია და ა.შ.). აგრეთვე, ტვინის აქტივობის თავისებურებების შესახებ სხვადასხვა სახის დარღვევების დროს. ამ მხრივ უკვე მიღებულია ძალიან საინტერესო მონაცემები და ვარაუდობენ, რომ მომავალში, ტვინის შესწავლის ტექნიკური შესაძლებლობების განვითარების კვალდაკვალ, ეს მიღწევები შეუდარებლად მეტი იქნება (84).

რიგი სპეციალისტების წინასწარმეტყველებით, დაძვევი საუკუნის 20-30-იან წლებში მოსალოდნელია სტრატეგიული გარღვევები ფსიქიკური მოვლენების ტვინის ნეიროდინამიკური კოდების გამოყვრის მიმართულებით. ეს მოგვეცემს სრულიად ახალ ცოდნას უერ შედარებით მარტივი, ხოლო შემდგომში, სულ უფრო რთული ფსიქიკური ფუნქციებისა და, საერთოდ, სულიერი რეალობის მართვის თვალსაზრისით. ამის

საფუძველი მოცემულია დელგალოს, პენფილდის, ეკლზის, სპერის და სხვების გამოკვლევებში. ამასთანავე, სუბიექტურ სამყაროში ასეთი ჩარევის ზერზები დღის წესრიგში აყენებს არანაკლები სიმწვავისა და სირთულის სოციალურ პრობლემებს, ვიდრე ისინი, რომლებიც ადამიანის გენომში ჩარევის შესაძლებლობებს უკავშირდება. ეს, აგრეთვე, დიდ გავლენას მოახდენს თვით ფსიქოლოგიის საგნის გააზრებაზე იმ მხრივ, რომ წინა პლანზე წამოიწვევს ნეიროფსიქოლოგიისა და ინფორმაციის თეორიის ცნებები (45).

ასეთ პროგნოზებს კატეგორიულად არ ეთანხმებიან ისინი, ვინც პრინციპულად მიუღებლად თვლის კოგნიტური ნეირომეტყნიერების თვალსაზრისს, კერძოდ იმას, რომ ნეიროფიზიოლოგიური მექანიზმები პირდაპირი მნიშვნელობით ქმნიან, “აწარმოებენ” ფსიქიკურ მოვლენებს, ერთმნიშვნელოვნად განაპირობებენ მათ. ტვინისა და ფსიქიკის მიმართების ასეთ გააზრებას ძალიან აქტიურად ებრძვის თანამედროვე ბიპევიორიზმი იე. ჯექვის ანალიზის სახით. სკიენერს მიაჩნია, რომ ფსიქოლოგიური ფაქტი (მოვლენა) ორგანიზმისა და გარემოს ურთიერთობაა. ტვინი ვერ ახსნის ქვეყას, ვინაიდან იგი, როგორც ორგანიზმის შემადგენელი ნაწილი, მიმართების მხოლოდ ერთ-ერთი წევრია. ტვინი ამას იმიტომაც ვერ შეძლებს, რომ ერთადერთი, რასაც ნერვულ სისტემაში ვაკვირდებით, ბიოლოგიური მოვლენებია კერძოდ, ელექტროქიმიური იმპულსები, პორმონალური, მეტაბოლური აქტივობა და სხვა. ინფორმაციის გადამუშავებას, პრობლემის გადაჭრას, მოგონებას, პერსექუციას და სამყაროს რეპრეზენტაციას ტვინში ვერ დააკვირდები, ვინაიდან ასეთი მოვლენები იქ არ არის მოთავსებული. კოგნიტივისტებთან დისკუსიის დროს ჯექვის ანალიზის მიმდევრები ამტკიცებენ, რომ ორგანიზმი არ შთანთქმავს გარემოს, რათა გადაამუშავოს იგი და შემდეგ ჯექვის სახით “ამოგალოს”. ჯექვა არ არის ტვინის პროდუქტი. რაც სინამდვილეში ხდება, ეს არის კონტაქტი ორგანიზმსა და გარემოს შორის და სწორედ ამ კონტაქტის სხვადასხვა ფორმები წარმოადგენს ფსიქიკური მოვლენების შინაარსს. ფსიქოლოგიური თვალსაზრისით, შესასვლელსა და გამოსასვლელს შორის, სადაც ტვინია მოთავსებული, არაფერიც არ ხდება, რადგან არც არაფერი შედის და არც გამოდის. ფსიქოლოგიის საქმე არ არის იმის შევსება, რაც სტიმულსა და რეაქციას შორისაა (53). ამ რადიკალური ბიპევიორისტული თვალსაზრისის ანალიზს აქ არ შეეუდგებით (იხ. თავი მეხუთე). ავღნიშნავთ მხოლოდ, რომ იგი არა მხოლოდ ტვინს ტოვებს “თამაშგარე მდგომარეობაში”, არამედ მთელ მენტალურ სამყაროსაც. იმის დასამტკიცებლად, რომ ფსიქიკური სინამდვილე მხოლოდ ტვინიდან არ არის ნაწარმოები, თვით მისი რეალობის უარყოფა ვერაფერი გამოსავალია.

სხუელისა და სულის, ტვინისა და ფსიქიკის მიმართების პრობლემა ოდითგანვე იდგა ფილოსოფიური და ფსიქოლოგიური აზროვნების წინაშე. იგი ფსიქოლოგიის ისტორიის მუდმივ პრობლემას წარმოადგენს, რომელიც ახლაც აქტუალურია და, ალბათ, მომავალშიც იდგება დღის წესრიგში. ამ პრობლემასთან ადამიანური შემეცნების ჭიდილის უაღრესად საინტერესო პერიპეტეებს აქ ვერ შევეხებით. საკმარისია მხოლოდ იმის აღნიშვნა, რომ იგი მსოფლმხედველობისა და მეცნიერების ყველაზე ფუნდამენტური პრობლემების რიცხვს მიეკუთვნება, ხოლო ფსიქოლოგიური მეცნიერების დაფუძნების თვალსაზრისით გადამწყვეტი მნიშვნელობა აქვს. საქმე ისაა, რომ გაერცვლებული შეხედულების თანახმად, ფსიქიკის გაგებაში მკაცრი და ცალსახა ტვინისშიური დეტერმინიზმი ფსიქოლოგიას უსაგნოდ ტოვებს. თუ ტვინი ისევე წარმოქმნის ფსიქიკას, როგორც უცირკალი ჰორმონს, ფსიქოლოგიისთვის, ფაქტობრივად, ადგილი აღარ რჩება. ეს საფრთხე, ალბათ გაზვიადებულია, რადგან, ასეც რომ იყოს, ფსიქოლოგიის საჭიროება მაინც იარსებებს. პორმონის მსგავსად, საკუთრივ ფსიქიკის

შემაღველობა და თვისებებიც ხომ შესასწავლია. მაროალია. თუ ამით შემოვი-  
ფარგლეთ, ფსიქოლოგია ფენომენოლოგიური ანალიზის ანუ აღწერით ღონეს ვერ  
გაცდება და ახსნითი მეცნიერების სახეს დაკარგავს, რასაც ჯერ კიდევ დღითაი  
წინასწარმეტყველებდა. ამ ვითარების წინაშე შეიძლება დავდგეთ, თუ ახსნაში მხო-  
ლოდ მოვლენის წარმოშობის მექანიზმის გარკვევას ვიგულისხმებთ. მაგრამ, ახსნის  
ცნების ასეთი შეზღუდვის შემთხვევაშიც, საკუთრივ ფსიქოლოგიური ახსნის საჭირო-  
ება ყოველთვის იარსებებს, ვინაიდან ადამიანის ფსიქიკა უნიკალური ბიოსოციალური  
ბუნებისაა და, მაშასადამე, არც ცალკე ბიოლოგიური და არც ცალკე სოციალური  
ახსნა მისთვის ადეკვატური ვერ იქნება. ასე მაგალითად, რა სიზუსტითაც არ უნდა  
იქნას შესწავლილი მეტყველებასთან დაკავშირებული ტვინის სტრუქტურები და  
მექანიზმები, ეს სრულებით არ იქნება საკმარისი იმის გასაგებად, თუ როგორ და რატომ  
წარმოიქმნება კონკრეტული პირის კონკრეტული სამეტყველო აქტი კონკრეტულ  
სოციალურ პირობებში. შესაბამისად, შეუძლებელი იქნება ამ საზრისის მქონე მოქმედ-  
ების გამოწვევა მხოლოდ ტვინის სათანადო უბნების აქტივაციის გზით. ამასთან, ისიც  
ფაქტია, რომ გარკვეული განცდებისა და რეაქციების გამოწვევა ამ გზითაც შეიძლება.  
ტვინის სპონტანურ ან ხელოვნურ აქტივირებას შედარებით მარტივი ფსიქოფიზიკური  
მოვლენების აღმოცენება მოყვება. ასეა სიზმარში. ასეა ტვინის სპეციალური ზონების  
მიმართული გაღიზიანებისას. ოლდსის, დელგადოს და სხვათა ცდები ამას უტყუარად  
ადასტურებს.

არსებითად იგივე ითქმის ე.წ. ცნობიერების შეცვლილი მდგომარეობების ნაწი-  
ლის მიმართაც, რომლებიც ამა თუ იმ ფსიქოპათიური ნივთიერების ზემოქმედების  
შედეგად აღმოცენდება. სწორედ ეს და მათი მონათესავე მდგომარეობები თუ ფენომე-  
ნები იმყოფებიან ფსიქოლოგიის კიდევ ერთი მიმდინარეობის – ტრანსპერსონალური  
ფსიქოლოგიის ყურადღების ცენტრში. XX საუკუნის მეორე ნახევრის ფსიქოლოგიურ  
სისტემებში მას სრულიად გარკვეული ნიშა უკავია და საკმაოდ მაღალი ამბიციებიც  
გააჩნია, რადგან თავს მეოთხე ძალად თელის (ბიპევიორიზმის, ფსიქონალიზმისა და  
ჰუმანისტური ფსიქოლოგიის გვერდით). ასეთი სტატუსი თავდაპირველად მას მასლოუმ  
მიანიჭა. თვითაქტუალიზაციისა და ე.წ. “მწვერვალის განცდების” შესწავლამ მიიყვანა  
იგი რწმენამდე, რომ ამ ღონის განცდებს ერთგვარი სულიერი ასპექტი აქვთ.  
მასლოუ ამბობდა: “მე განვიხილავ ჰუმანისტურ ფსიქოლოგიას გარდამავალ მომენტად,  
როგორც მომზადებას კიდევ უფრო “მაღალ”, მეოთხე – ტრანსპერსონალურ, ტრანს-  
ადამიანურ ფსიქოლოგიაზე გადასასვლელად, რომელიც უფრო კოსმოსზეა ცენტრირე-  
ბული, ვიდრე ადამიანურ მოთხოვნილებებსა და ინტერესებზე და მიდის ადამიანურობა-  
ზე. იდენტობაზე, თვითაქტუალიზაციაზე და სხვა ამაღავარზე უფრო შორს... პერსპექ-  
ტივაში ეს ფსიქოლოგია შეიძლება გადაიქცეს სასიცოცხლო ფილოსოფიად, რე-  
ლიგიურ სურათად, ღირებულებათა სისტემად, სასიცოცხლო პროგრამად, რომელიც  
ასე აკლია ადამიანებს. ტრანსცენდენტურისა და ტრანსპერსონალურის გარეშე ჩვენ  
ესხდებით აუადმყოფები, ძალადობრივი ნიპილისტები, განვიცდით უიმედობასა და აპა-  
თიას. ჩვენ გვესაჭიროება რაღაც უფრო მეტი. ვიდრე ჩვენ ვართ (35; 7-8). ტრადიცი-  
ულად ასეთი გამოვლილება რელიგიურ-თეოლოგიურ ლიტერატურაში აღიწერებოდა.  
მასლოუს და მის უახლოეს თანამზრახველს მესტაქესს მიაჩნდათ, რომ ამ სფეროში  
არსებული მასალა სათანადო მეცნიერული პოზიციებიდან და მეცნიერული ენით უნდა  
იყოს დახასიათებული. სწორედ ამისთვის დააარსეს სპეციალური “ტრანსპერსო-  
ნალური ფსიქოლოგიის ჟურნალი” (1967), რამაც დასაბამი მისცა შესაბამისი მეც-  
ნიერული მიმართულების შექმნას. მისი კვლევის საგანია ადამიანის ზღერული შესაძ-

ლებლობები, ცნობიერების შეცვლილი მდგომარეობები, მისტიკური და ექსტატური გამოცდილება, თვითტრანსცენდენცია. მას მჭიდრო კავშირი აქვს სხვადასხვა სახის დასავლურ თუ აღმოსავლურ რელიგიებთან და ფსიქოპრაქტიკებთან, შამანურ გამოცდილებასთან, ფსიქოდელიკურ, ვიზინერულ და მისტერიულ კულტურასთან, თეოსოფიასთან, სპირიტუალიზმთან და მისტიციზმთან, პარანორმალური მოვლენების კვლევასთან და პარაფსიქოლოგიასთან. ამასთანავე, ისეთ ფსიქოლოგიურ სისტემებთან, რომლებიც გარკვეულ მისტიკურ ელემენტს მოიცავს (მაგალითად ჯემსი, იუნგი და სხვა).

ტრანსპერსონალურ კვლევას სრულიად გარკვეული გამოყენებითი ასპექტი აქვს. იგი ეყარება იმას, რომ ზოგიერთ ტრანსპერსონალურ განცდას გააჩნია პოზიტიური, გამაჯანსაღებელი ეფექტი და შესაძლებელია მისი მიმართული გამოყენება ფსიქოთერაპიულ პრაქტიკაში. რაც შეეხება თეორიულ მოსაზრებებს და პრინციპებს, ამ მიმდინარეობის ფარგლებში ისინი საკმაოდ მრავალფეროვანია, მაგრამ აერთიანებთ ე.წ. მუდმივი მოვლელი. მის მიხედვით, არსებობს ყველა მოვლენის გამაერთიანებელი საბოლოო ტრანსპერსონალური რეალობა ან მთლიანობა. ინდივიდუალური მე მხოლოდ ნაწილია დიდი ტრანსპერსონალური მთლიანობისა, საიდანაც იგი ამოდის და სადაც ბრუნდება. ინდივიდუალურ ცხოვრებაში მასთან კავშირი იკარგება, მაგრამ, თუ გვინდა მკვლევით მთლიანობას. პარამონიას, სულიერ გარდაქმნას და ჯანმრთელობას, ის უნდა აღდგეს. ამ ტრანსცენდენტური რეალობის უშუალო აღქმა და წვდომა, მასთან პრაქტიკული კონტაქტი მხოლოდ ტრანსპერსონალურ მდგომარეობაშია შესაძლებელი. ამ შემთხვევაში ხდება ინდივიდუალურისა და პერსონალურის მიღმა გასვლა (ტერმინი „ტრანსპერსონალური“ პირდაპირი მნიშვნელობით ამას აღნიშნავს).

მისტიკურ განცდებს გარკვეული საერთო ნიშნები ახასიათებს: ერთიანობა როგორც შინაგან, ისე გარეგან სამყაროსთან; სივრცისა და დროის გაერთ გასვლა; ის არის ღრმად პოზიტიური მსოფლგანცდა – სიხარულის, მადლის, სიმშვიდის განცდა; ის საკრალური გრძნობაა – სიწმინდის, რიდის და შიშის გრძნობა; მისთვის ასევე დამახასიათებელია ობიექტურობა და რეალურობა, ანუ გასხივონება, საბოლოო რეალობის არსებობაში უეჭველი დარწმუნებულობა; ზუსტი და სრული სიტყვიერი გამოხატვის შეუძლებლობა; ცვალებადობა (მისტიკური ცნობიერება ინდივიდის მუდმივი მდგომარეობა არ არის; იგი დროში შემოსაზღვრული “უკიდურესი გამოცდილება”); ქცევისა და გუნება-განწყობილების ხანგრძლივი პოზიტიური ცვლილება, თავის თავთან პარამონიის მიღწევა (22).



მისტიკური განცდების ეს ნიშნები ელინდება სხვადასხვა სახის ცნობიერების შეცვლილ მდგომარეობებში; ისინი განსხვავებული საშუალებებით მიიღწევა, მათ შორის ფსიქოპრაქტიკური ნივთიერებების მიღებით. სწორედ LSD-ს ფსიქოთერაპიული შესაძლებლობების შესწავლით დაიწყო ტრანსპერსონალური მოვლენების კვლევა ამ მიმდინარეობის ერთ-ერთმა აღიარებულმა ლიდერმა სტანისლავ გროფმა (1931). ამ ნივთიერების აკრძალვის შემდეგ, ცნობიერების შეცვლილი მდგომარეობის მისაღწევად, მან შეიმუშავა ე.წ. პოლოტროპული სუნთქვის მეთოდი. ფსიქოდელიკური და პოლოტროპული ცდების საფუძველზე გროფმა გამოყო ოთხი სახის ან დონის გამოცდილება და შესაბამისი განცდები. ამსტრაქტული გამოცდილება ან ზედაპირული დონე, რომელიც დაკავშირებულია აღქმის ცვალებადობასთან – ფერის, ხმის, ფორმის გამაფრებული განცდა. ფსიქოდინამიკური გამოცდილება ან ბიოგრაფიული დონე. მის შინაარსს

შეადგენენ აწმყოს მოუკვარებელი კონფლიქტები, ბავშვობის პრობლემები და წარსულის ტრავმატული მოგონებები. პრენტალური გამოცდილება და დონე. იგი მიეკუთვნება მუცლად ყოფნისა და დაბადების სხვადასხვა ფაზებს, რომლებიც ე.წ. მატერიების სახით არის დახასიათებული. ტრანსპერსონალური გამოცდილება და დონე. ესაა ცნობიერების გასვლა მე-სა და სხეულის, დროისა და სივრცის მიღმა – ექსტრასენსორული აღქმა, მემკვიდრული, არქექტიპული, მითოლოგიური წარმოდგენები, წარსულ ცხოვრებასთან დაკავშირებული (რეინკარნაციული) განცდები.

აკადემიური და ტრანსპერსონალური ფსიქოლოგიის ურთიერთმიმართება რთულია. მრავალი იმ მოვლენათაგან, რომლებიც ძირეულია ტრანსპერსონალური ფსიქოლოგიისთვის, უბრალოდ არ არის აღიარებული აკადემიური მეცნიერების მიერ. თუ მოვლენას არ სცნობ, ბუნებრივია არც მისი ამხსნელი შეხედულება იქნება მისაღები. აკადემიური მეცნიერების ასეთი დამოკიდებულების ფონზე, ტრანსპერსონალური ფსიქოლოგია ცდილობს იმით დაიშვილოს თავი, რომ აჩვენოს იმ პარადიგმის მოძველებულობა, რომელზეც დგანან მათი ოპონენტები, ანუ მთელი ტრადიციული მეცნიერება, მათ შორის ფსიქოლოგიაც. იგი გამოდის ისეთი ახალი პარადიგმის, ანუ ზოგადმეცნიერული პრინციპების დაფუძნების მოწოდებით. რომელიც მისაღებს და გასაგებს გაზდის მის მიერ აღიარებულ მოვლენებს და შესაბამისი თეორიული შეხედულებების სისტემას.

ახალი პარადიგმის დასაბუთებისთვის გროფი მიმართავს ფიზიკასთან ანალოგიას, რომელმაც ნიუტონურ-კარტეზიანული მოდელი ქვანტურ-რელატივისტურით შეცვალა. მან უარი თქვა მეკრივი დაუშლელი მატერიისა და ცალკეული ობიექტების მოდელზე და სამყარო მოვლენებისა და კავშირების რთული ქსელის სახით წარმოადგინა. ფსიქოლოგია დარჩა ნიუტონურ-კარტეზიანული შეხედულებების დონეზე, რომლებიც სავსებით შეესატყვისება ყოველდღიური ცხოვრების პრაქტიკულ აზროვნებას და იყენებს მყარი მატერიის, სამკანზომილებიანი სივრცის, ერთმიმართულებიანი დროისა და წრფივი მიზნობრიობის კატეგორიებს. ეს მოდელი მუშაობს ყოველდღიური დაკვირვების, ანუ საშუალო სიდიდეების დონეზე. მაგრამ აბსოლუტურად არაადაქვანტური ხდება, როცა ჩვენ მიკრო და მაკრო სამყაროში ჩაიხედებით. შესაბამისად, იგი არ წარმოადგენს რეალობის ზუსტ და სრულ დახასიათებას. ამის მსგავსად, LSD-პაციენტებში, იმათში, ვინც მედიტაციას მისდევს ან სხვა გზით აღწევს ტრანსპერსონალურ სამყაროს, ავტომატურად ხდება კონცეპტუალური და მეტაფიზიკური ძვრები. არადა, ტრადიციულად, ფსიქოლოგები ყველაფერს, რაც ამ მოდელში არ თავსდება, საეჭვოდ, აბსურდულად ან არანორმალურად თვლიან; იმის გაფიქრებაც არ სურთ, რომ ცნობიერების შეცვლილ მდგომარეობებს რაიმე სახის ონტოლოგიური ან გნოსეოლოგიური რელევანტურობა გააჩნიათ. ამიტომ, სხვადასხვა დროს, სხვადასხვა კულტურაში და სხვადასხვა საშუალებებით მოპოვებული გამოცდილების არსებობას ან არ იმჩნევენ, ან აქილიკებენ როგორც არამეცნიერულს. მეცნიერებამ, რომელიც ითვალისწინებს ცნობიერების უჩვეულო მდგომარეობების მონაცემებს, აუცილებლად უნდა გაარღვიოს ნიუტონურ-კარტეზიანული პარადიგმის ვიწრო ჩარჩოები.

საკუთრივ ტრანსპერსონალური დონის გამოცდილება ორი სახისაა: პირველ კატეგორიაში შედის მატერიალურ სამყაროსთან, სხვა ადამიანებთან, ცხოველებთან, მეცნიერებებთან, უსულ ობიექტებთან და პროცესებთან დაკავშირებული განცდები. მეორე კატეგორიაში თავსდება გამოცდილების ის სფერო, რომელიც აშკარად სცილდება იმას, რაც დასავლურ კულტურაში ობიექტურ რეალობად არის მიჩნეული. აქ შედის სხვადასხვა სახის არქექტიპული ხილვები, მითოლოგიური სიუჟეტები, ღვთიური და

დემონური გავლენები, იდენტიფიკაცია უნივერსალურ გონთან ან ზეკოსმიურ სივრცე-ელესთან და ა.შ. პირველ კატეგორიაში მოქცეული გამოცდილება, თავის მხრივ, ორად იყოფა იმის მიხედვით, თუ რა სახის ბარიერის გადალახვა, ანუ რისი ტრანსცენდირება ხდება. ერთ შემთხვევაში ეს არის სივრცე, მეორეში – დრო. სივრცისა და დროის შეზღუდვების დაძლევა, რაც ესოდენ დამახასიათებელია ტრანსპერსონალური განცდები-ბისთვის, სრულიად აუხსნელი და მიუღებელია ნიუტონურ-კარტეზიანული მეცნიერე-ბისთვის. სამაგიეროდ. ახალი პარადიგმის მიხედვით, რომელიც სამყაროს ურთიერთკავ-შირების უსასრულო ქსელის სახით წარმოგვიდგენს და ყოველგვარ საზღვარს პირო-ბითად და ცვალებადად მიიჩნევს, ეს საკვებით გასაგები და მისაღებია. ცნობიერი და მატერიალური განუყოფელი ერთიანობაა. ამდენად, თუ სამყაროს ინტეგრირებული ქსელის ზოგიერთი მდგენელი ცნობიერია, გარკვეული აზრით მთელი სისტემაც ცნობიერია. აქედან გამომდინარე, არ უნდა არსებობდეს პრინციპული საზღვრები ცნობიერების ელემენტებს შორის. გარკვეულ ვითარებაში ინდივიდის შეუძლია ალად-გინოს თავისი იგივეობრიობა კოსმიურ ქსელთან და ცნობიერად განიცადოს მისი არსებობის ნებისმიერი ასპექტი. ამ მოდელში ბუნებრივად თავსდება სივრცის და დროის ბარიერების გადალახვასთან დაკავშირებული ექსტრასენსორული აღქმის ფენომენები, მაგალითად ტელეპორტაცია, ტელეკინეზი; ასევე ისტორიული, რასობრივი, ფილოგენე-ტური განხორციელებებიდან ან ისეთი პერიოდებიდან მოსული განცდები, როცა არა თუ სიცოცხლე, თვით პლანეტებიც არ არსებობდნენ; აქვე მოიაზრება მომავალი მოვლენების ნათელხილვები.

გროფი ცდილობს აჩვენოს, რომ ასეთი ვითარებები თანამედროვე ფიზიკის წარ-მოდგენათა შესაბამისობაში იმყოფება. მაგალითად, ფარდობითობის სპეციალური თეორია გარკვეულ პირობებში დროის უკუსვლას უშვებს. ავტორი აღიარებს, რომ სადღესოდ შეუძლებელია პირდაპირი და გასაგები ზერხით დაუკავშიროთ თანამედ-როვე ფიზიკის ცნებები ცნობიერების შეცვლილი მდგომარეობების კვლევის მონაცე-მებს. მიუხედავად ამისა, მათ შორის გასაოცარი პარალელები იკვეთება. ერთ-ერთი ასეთი ბორის მიერ შემოტანილი დამატებითობის პრინციპია, რომელმაც მნიშვნელო-ვანი როლი შეასრულა ქვანტური მექანიკის ჩამოყალიბებაში. ამ პრინციპის თანახმად, სინათლე ტალღაა და ნაწილაკიც, რომლებიც ერთმანეთს ავსებენ და ერთი რეალო-ბის აუცილებელ ასპექტებს წარმოადგენენ. ამის მსგავსად, ადამიანის ბუნების გააზრე-ბაც მის ორგეარობას უნდა ითვალისწინებდეს. ზოგჯერ იგი მექანიციკურ ვითარე-ბაძვე დაიყვანება, სადაც ადამიანი სხეულთან და ორგანიზმთან არის გაიგივებული. სხვა შემთხვევაში იგი სრულიად განსხვავებულად წარმოგვიდგება და გულისხმობს, რომ ადამიანს შეუძლია ცნობიერების უსასრულო ველის სახით ფუნქციონირება, რომელიც სივრცის, დროისა და წრფივი მიზეზობრიობის ტრასცენდირებას ახდენს. “ადამიანის ყოველმხრივი და ამომწურავი აღწერისთვის ჩვენ უნდა ვაღიაროთ პარა-დოქსული ფაქტი. რომ იგი ერთდროულად მატერიალური ობიექტი, ე.ი. ბიოლოგიური მანქანაც არის და ცნობიერების ფართო ველიც” (18; 92). ახალმა პარადიგმამ, რომლის შექმნა ფსიქოლოგიას ადრე თუ გვიან მოუწევს, უნდა გააერთიანოს ადამიანის ბუნების შესახებ ასეთი, ერთი შეხედვით, შეუთავსებელი წარმოდგენები (ამაშა დამატე-ბითობის პრინციპის არსი). მსგავსი სინთეზის შესაძლებლობას პოლოგრაფიული მოდელი უშვებს, სადაც ცნობიერება პოლოგრაფიასთან არის შედარებული და რომლის თითოეული ნაწილი მთელს შესახებ ინფორმაციის მატარებელია. მაგალითის სახით მოყვანილია დევიდ ბომის პოლომოდრაობის მოდელი და კარლ პრინგარამის ტენის ფუნქციონირების პოლოგრაფიული კიპოთეზა. ამ მიდგომის თანახმად, ე.წ. პოლონო-

მიურ რეალობაში ყველაფერი მოთავსებულია ყველაფერში და მთელ სისტემაში განაწილებული. გროფი აღნიშნავს, რომ სამყარო არ არის პოლოგრამა, მაგრამ ეს უკანასკნელი მიგვანიშნებს ახალი პრინციპების არსებობაზე, რომლებსაც, ძველ პარადიგმაზე დამყარებული ტრადიციული ფსიქოლოგიასთან შედარებით, რეალობის უფრო სრულყოფილი დახასიათება შეუძლიათ. ტრადიციულ ფსიქოლოგიას, საუკეთესო შემთხვევაში, შეუძლია ახსნას ბიოგრაფიული დონის განცდები. პრენატალური გამოცდილება უკვე მოითხოვს შეხედულებების სერიოზულ ცვლილებას, თუმცა, ალბათ მაინც შესაძლებელია მისი ასიმბლირება არსებული პარადიგმის რადიკალური ცვლილების გარეშე; ტრანსპერსონალური განცდები კი სასიკვდილო დარტყმას აყენებს ნიუტონურ-კარტეზიანულ პარადიგმაზე აგებულ ამჟამად გაბატონებულ ფსიქოლოგიას.

გროფის ეს ანალიზი შეიძლება მართებული ყოფილიყო მხოლოდ იმ შემთხვევაში, თუ ტრანსპერსონალური განცდის ფაქტი აუცილებლად იგულისხმებდა მასში მოცემული შინაარსის რეალურობას. მაგრამ, ეს ასე არ არის. წინააღმდეგ შემთხვევაში ასეთი რეალობა დიდი ხანია საყოველთაოდ იქნებოდა აღიარებული. აქ იგივე სიტუაციაა, როგორც, მაგალითად, კლინიკური სიკვდილის დროს წარმოქმნილი განცდების შემთხვევაში. აქ ზოგჯერ მართლაც აღინიშნება გარკვეული ტიპის წამოდგენები, რაც, ცხადია, არ ამტკიცებს საიქიოს არსებობას. საეცილისტებს მიაჩნიათ, რომ მათი წარმოქმნა დაკავშირებულია სისხლში ენგბადის შემცველობის შემცირებასთან, რაც იწვევს ქერქის ვიზუალური ზონის ნეირონულ აქტივაციას სათანადო გარეგამლიზიანების გარეშე, ანუ პალუცინატიურ ხილვებს. ამ საკითხის ერთ-ერთი წამყვანი მკვლევარის რ. სიგელის, დასკვნით, სიკვდილისწინა ხილვები უნდა გავიგოთ, როგორც ტვინის დისოციატიური მოქმედება პალუცინაციების შესაქმნელად. როდესაც მცირდება გარეგანი სენსორული ინფორმაციის შემოსვლა, საგრძნობლად მატულობს თვითონ ტვინის შინაგანი აქტივობა (სენსორული შეზღუდვის ან იზოლაციის სხვადასხვა შემთხვევაში ამახსნის ერთმნიშვნელოვნად ადასტურებს). სიგელის ანალიზით, როცა ბინდში ფანჯარაში ვიყურებით, მასში ოთახის ინტერიერი ისე აისახება, თითქოს ის ფანჯრის გარეთ იყოს; ეს ან იმიტომ ხდება, რომ გარეთ სინათლე ქრება (როგორც სიკვდილისწინა შეგრძნებებში), ან იმიტომ, რომ შინაგანი სინათლე მატულობს (როგორც LSD-ს ზემოქმედების დროს). ავტორის აზრით, ცნობიერების შინაგანი ხატები რეალურად გვეჩვენება, როცა ისინი ჩვენ "პერსექტულ ფანჯარაზე" პროექტირდება. ის, ვინც სიკვდილის პირას არის და ისიც, ვინც LSD-ს ზემოქმედების ქვეშ იმყოფება, "შინაგან გამოცდილებას გარეთ განიცდიან"; ამ წარმოდგენების ფენომენოლოგიურ სურათსა და შინაარსში, ორივე შემთხვევაში დამაფიქრებელ ანალიზს ვხვდებით; ესაა განცდა, რომ სხეულს შორდება, გვირაბში მოძრაობ, ხედავ კამკაშა სინათლეს, განათებულ სახეს და ნეტარებას განიცდი (34).

შეიძლება ითქვას, რომ ამ მიმდინარეობის წარმომადგენლების მოთხოვნაა ძირფესვიანად შეიცვალოს პარადიგმა (18)(100), ვინაიდან ის არ აღიარებს ტრანსპერსონალური განცდების ანუ, არსებითად, პალუცინაციების შინაარსის რეალურობას. აკადემიური მეცნიერების თვალსაზრისით ასეთი მოთხოვნა საფუძველსმოკლებულია. არსებული პარადიგმა (თუ კი ის ფსიქოლოგიას საერთოდ ფაჩნია) შესაძლოა მართლაც შესაცვლელია, მაგრამ ამახსნის ბევრად უფრო სერიოზული დასაბუთება სჭირდება. ენახოთ, შეიძლება თუ არა მეოთხე ძალად წოდებული მიმდინარეობა მართლა შეცვალოს ჩვენი ფუნდამენტური წარმოდგენები ფსიქიკის ბუნების შესახებ. მათი მხრიდან რიხიანი მოწოდებებისა და ოპტიმისტური განცხადებების მიუხედავად. სამეცნიერო წრეებში სკეპტიციზმი უფრო ჭარბობს. ყოველ შემთხვევაში, ფსიქოლოგიის რეალურ ძალად

იგი არ მოიაზრება. ზოგიერთი იმასაც ფიქრობს, რომ საერთოდ, არამცთუ ტერმინი "შეთხე ძალა". არამედ "შესამე ძალაც" ანაქრონიზმად გამოიყურება. მაგალითად, ცნობილი მეთოდოლოგი და ისტორიკოსი ნოელ სმიტი თანამედროვე ფსიქოლოგიის ლანდშაფტზე მხოლოდ ორ რეალურ ძალას ხედავს; ესაა კოგნიტური ფსიქოლოგია და ქცევის ანალიზი (ანუ, არსებითად, სკინერიული ბიჰევიორიზმი). ამ უკანასკნელის დომინირებულ ძალად შეფასება, როგორც ჩანს, თვით ავტორის პირადი სიმპათიებითაა ნაკარნახევი (53). შესაბამისად, ყველა დანარჩენი, მათ შორის ისეთი ტრადიციული მიმდინარეობები, როგორიცაა ფსიქოანალიზი და კუმანისტური ფსიქოლოგია, ძალაგამოცლილად ცხადდება. რამდენად მართებულია ამგვარი ანალიზი, ძნელი სათქმელია. უდავოა, რომ ამჟამად ფსიქოლოგიის სცენაზე კოგნიტივიზმი მთავარ როლს ასრულებს, მაგრამ დანარჩენი "მოთამაშეების" ასე მარტივად "ჩამოწერა" არც დღევანდელი მდგომარეობიდან გამომდინარე უნდა იყოს გამართლებული და, მით უფრო, არც სინთეტური, ორმაგ მეთოდოლოგიაზე დაფუძნებული მომავალი ფსიქოლოგიის ფორმირების ამოცანიდან.

ეს ამოცანა ფსიქოლოგიას განვითარების იმ ექვტორს უსახავს, რომელიც მისი შინაგანი ლოგიკითაა განსაზღვრული. მეცნიერების ფილოსოფიასა და ისტორიაში ამას ინტერნალურ ფაქტორს უწოდებენ. რაც შეეხება ექსტერნალურ ფაქტორს, რომელიც მეცნიერების განვითარებას გარედან განსაზღვრავს, აქ მნიშვნელოვანია მომიჯნავე დისციპლინებისა და, ზოგადად, მეცნიერულ-ტექნიკური პროგრესის მაღალი დონე. იმის გათვალისწინებით, რაც ზემოთ ფსიქოლოგიის დისციპლინათშორის კავშირებზე ითქვა, შეიძლება დავასკვნათ შემდეგი: გასული საუკუნის შუა პერიოდში მეცნიერულ-ტექნიკური პროგრესის გზაზე მძლავრი პოლარისციპლინარული შემადგენლობის მატარებელი დაიძარა. მის ლოკომოტივს გენეტიკა და ინფორმატიკა წარმოადგენდა. ფსიქოლოგიას აქ თავიდანვე საპატიო ადგილი დაეთმო. შემეცნების გზა არ იყო ადვილი და სწორი; მრავალი სირთულის გადალახვა გახდა საჭირო და წინ კიდევ ბევრია. მიუხედავად ამისა, ეჭვს გარეშეა, რომ შემეცნების ამ მიმართულებით მოძრაობა მეტად წარმატებული აღმოჩნდა; მან მნიშვნელოვნად შეცვალა ცივილიზაციის იერსახე. პერსპექტივები, როგორც ჩანს, კიდევ უფრო შთაბეჭდავია, ვინაიდან ლოკომოტივის სიმძლავრე სულ უფრო მატულობს და შესაბამისად იზრდება მთელი შემადგენლობის სიჩქარე, შემადგენლობისა, რომელშიც ფსიქოლოგიაც არის ჩაბმული. ეს მის განვითარებას მძლავრ იმპულსს აძლევს და წინსვლის სრულიად ახალ, ზოგჯერ ძნელად პროგნოზირებად შესაძლებლობებს ქმნის. მეორე მხრივ, ფსიქოლოგიას უკვე შეაქვს თავისი წვლილი ამ მეცნიერულ კოოპერაციაში და იმედი უნდა ვიქონიოთ, რომ XXI საუკუნეში, რომელსაც ზოგიერთი ფუტუროლოგი ფსიქოლოგიის საუკუნესაც უწოდებს, მისი წვლილი მეცნიერებისა და კულტურის პროგრესში გაცილებით მნიშვნელოვანი იქნება.

#### ლიტერატურა

1. ავალიანი ს. მეცნიერების ფილოსოფიის შესავალი. თბილისი, 1991.
2. ნადირაშვილი შ. განწყობის ანთროპული თეორია. თბილისი, 2001.
3. უზნაძე დ. ზოგადი ფსიქოლოგია. შრომები, ტ. 3-4. თბილისი, 1964.
4. ჩარკვიანი დ. გადაწყვეტილების მიღების ნორმატიული კრიტერიუმები და პრობლემური ვითარების ობიექტური მახასიათებლები. ფსიქოლოგია. დ. უზნაძის სახ. ფსიქოლოგიის შრომები, ტ.19. თბილისი, 2004.



5. ჩხარტიშვილი შ. ნებისმიერი ქვეყნის მოტივის პრობლემა. თბილისი, 1958.
6. Айзенк Г. Количество измерений личности: 16, 5 или 3? – критерий таксономической парадигмы. Иностранная психология. 1993, 2.
7. Айзенк Г., Келман Л. Природа интеллекта: битва за разум. М., 2002.
8. Алфимова М. В., Трубников Е. М. Генные основы темперамента. Вопросы психологии. 2000, 2.
9. Анохин П. К. Философский смысл проблемы естественного и искусственного интеллекта. Вопросы философии. 1973, 6.
10. Бахтин М. М. Эстетика словесного творчества. М., 1979.
11. Беркс Ф. Развитие Я-концепции и воспитание. М., 1986.
12. Братко А. А., Волков П. П., Кочергин А. Н., Царегородцев Г. И. Моделирование психической деятельности. М., 1969.
13. Виндельбанд В. О свободе воли. Минск, 2000.
14. Выготский Л. С. Исторический смысл психологического кризиса. Собрание сочинений. т. 1. М., 1982.
15. Гейвин Х. Когнитивная психология. СПб., 2003.
16. Глейтман Г., Фридлунд А., Райсберг Д. Основы психологии. СПб., 2001.
17. Грехем Л. Р. Естествознание, философия и науки о человеческом поведении в советском союзе. М., 1991.
18. Гроф С. За пределами мозга. М., 1992.
19. Джемс У. Психология. Пг., 1922.
20. Дильтей В. Описательная психология. СПб., 1996.
21. Дружинин В. Н. Психология общих способностей. СПб., 2000.
22. Друри Н. Трансперсональная психология. М., 2001.
23. Дюсбери Д. Поведение животных: сравнительный анализ. М., 1981.
24. Изард К. Е. Психология эмоций. СПб., 1999.
25. Имедадзе И. В. Категория поведения в теории установки. Тбилиси, 1991.
26. Кедров Б. М. Классификация наук. т. 2. М., 1965.
27. Клиническая психология. Под ред. М. Перре., У. Баумана. СПб., 2002.
28. Козелецкий Ю. Психологическая теория решений. М., 1979.
29. Колмогоров А. Н. Жизнь и мышление с точки зрения кибернетики. М., 1962.
30. Криппнер С., де Карвало Р. Проблема метода в гуманистической психологии. Психологический журнал. 1993, 2.
31. Кун Т. Структура научных революций. М., 1977.
32. Лакатос И. История науки и ее рациональные реконструкции. В кн.: Структура и развитие науки. М., 1978.
33. Магнуссон Д. Назад к фактам. Иностранная психология. 1994, 1.
34. Майерс Д. Психология. Минск, 2001.
35. Маслоу А. По направлению к психологии бытия. М., 2002.
36. Миллер Дж., Галантер Ю., Прибрам К. Планы и структуры поведения. М., 1964
37. Ньюэлл А., Шоу Дж., Саймон Г. А. Моделирование мышления человека с помощью электронно-вычислительной машины. В кн.: Хрестоматия по общей психологии. М., 1981.
38. Олпорт Г. В. Горечь и сладость плодов эклектизма. В кн.: Личность в психологии. СПб., 1998.

39. Олпорт Г. В. Продуктивные парадоксы Уильяма Джемса. В кн.: Личность в психологии. СПб., 1998.
40. Палмер Д., Палмер Л. Эволюционная психология. СПб., 2003.
41. Первин Л., Джон О. Психология личности: теория и исследования. М., 2000.
42. Пиаже Ж. Характер объяснения в психологии и психофизиологический параллелизм. В кн.: Экспериментальная психология. Под ред. П. Фресса, Ж. Пиаже. т. 1-2. М., 1966.
43. Пиаже Ж. Психология, междисциплинарные связи и система наук. В кн.: Жан Пиаже: теория, эксперименты, дискуссии. М., 2001.
44. Психологическая наука в России XX столетия: проблемы теории и истории. Под ред. А.В.Брушлинского. М., 1997.
45. Психология XXI века: пророчества и прогнозы. «Круглый стол». Вопросы психологии. 2000, 1-2.
46. Пузырей А. А. Культурно-историческая теория Л.С.Выготского и современная психология. М., 1986.
47. Равич-Щербо И. В., Марютина Т. М., Григоренко Е. Л. Психогенетика. М., 2003.
48. Роджерс К. Взгляд на психотерапию. Становление личности. М., 1994.
49. Розин В. М. Научные интерпретации предмета психологии (от парадигмы естественнонаучной к гуманитарной?). Психологический журнал. 1991, 2.
50. Росс Л., Нисбет Р. Человек и ситуация. М., 1999.
51. Руткевич А. М. От Фрейда к Хайдеггеру. М., 1985.
52. Рьюиз М., Уилсон Э. О. Дарвинизм и этика. Вопросы философии. 1987, 1.
53. Смит Н. Современные системы психологии. СПб., 2003.
54. Соколова Е. Е. Тринадцать диалогов о психологии. М., 1997.
55. Солсо Р. Когнитивная психология. 1996.
56. Солсо Р. Психология в XX веке: к новым пределам точности. Психологический журнал. 1996, 4.
57. Стоценко А. П. О роли и статусе методологического знания в современной советской психологии. Вестник московского университета. 1990, 2.
58. Тихомиров О.К., Бабанин Л. Н. ЭВМ и новые проблемы психологии. М., 1986.
59. Тюринг А. Может ли машина мыслить? М., 1960.
60. Фейрабанд П. Избранные труды по методологии науки. М., 1986.
61. Фрейджер Р., Фейдмен Д. Личность: теории, эксперименты, упражнения. СПб., 2001.
62. Флоренская Г. А. Диалог в практической психологии. М., 1991.
63. Франкл В. Человек в поисках смысла. М., 1990.
64. Френкин Р. Мотивация поведения. М., 2003.
65. Хегенхен Б., Олсон М. Теории научения. СПб., 2004.
66. Хекхаузен Х. Мотивация и деятельности. СПб., 2003.
67. Холл К. С., Линдсей Г. Теории личности. М., 1997.
68. Хьелл Л., Зиглер Д. Теории личности. СПб., 1997.
69. Шпрангер Э. Два вида психологии. В кн.: Хрестоматия по истории психологии. М., 1980.
70. Эфроимсон В. П. Родословная альтруизма. Этика с позиций эволюционной генетики человека. Новый мир. 1961, 10.
71. Эфроимсон В. П. Генетика этики и эстетики. М., 1995.

72. Anastazy A. Hcredity. environment and the question "how". *Psychological Review*, 1958, 65.
73. Arkes H. R., Garske T. R. *Psychological theories of motivation*. Monterey, California, 1982.
74. Atkinson J. W. *Personality, motivation and action*. New York: Praeger, 1983.
75. Bandura A. The self system in reciprocal determinism. *American Psychologist*, 1978, 3.
76. Böhler K. *Die krieze der psychologie*. Jena, 1927.
77. Boring E. G. *Psychology for eclectics*. In: C. C. Murchinson (Ed.). *Psychology of 1930*. Worcester: Clark University Press, 1930.
78. Boss M. *Existential foundations of medicine and psychology*. London- New York: Oswald Wolff, 1979.
79. Cofer C. N., Appley M. N. *Motivation. Theory and research*. New York: John Wiley, 1966.
80. Cronbach L. J. Beyond the two disciplines of scientific psychology. *American Psychologist*, 1975, 30.
81. Hampson P. J., Vorris P. E. Connectionism. In: *Understanding cognition*. Cambridge, MA: Blackwell, 1996.
82. Edwards W. The theory of decision-making. *Psychological Bulletin*, 1954, 51.
83. Eysenk H. J. *Personality, genetics and behavior. Selected papers*. New York: Praeger, 1982.
84. Gardner H. *The mind's new science*. New York: Basic Books, 1985.
85. Kimble G. A. Psychology's two cultures. *American Psychologist*, 1984, 39.
86. Koch S. Psychological science versus the science-humanism antinomy. *American Psychologist*, 1961, 16.
87. Koch S. Psychology cannot be a coherent science. *Psychology today*, 1969, 2.
88. Kuhl J., Bekerman J. Volition and personality: Action and state-oriented model of control. Göttingen-Toronto: Hargrefe, 1989.
89. Lefcourt H. M. The function of the illusions of control and freedom. *American Psychologist*, 1973, 28.
90. Levin K. Vorsatz, will und bedurfnis. *Psychologische Forschung*, 1926, 7.
91. Maslow A. *The psychology of science: A reconnaissance*. New York: Harper-Row, 1966.
92. May R. The emergence of existential psychology. In: R. Mey (Ed.). *Existential psychology*. New York: Rendom House, 1969.
93. Mitchell T. R., Biglan A. Instrumentality theories: current uses in psychology. *Psychological Bulletin*, 1971, 76.
94. Muus R. Existentialism and psychology. *Educational Theory*, 1976, 6.
95. Plomin R. *Genetics and experience: The interplay between nature and nurture*. Newbury Park, California: Sage, 1994.
96. Rogers C. R., Skinner B. F. Some issues concerning the control of human behavior: A simposium. *Science*, 1956, 24.
97. Searle J. R. *The rediscovery of the mind*. Cambridge, MA: MIT Press, 1994.
98. Skinner B. F. *Beyond freedom adn dignity*. New York: Knopf, 1971.
99. Solso R. L., Massaro D. W. (Eds.). *The science of the mind: 2001 and beyond*. New York: Oxford University Press, 1995.
100. Tart C. (Ed.). *Transpersonal psychologies*. New York: Harper-Row, 1975.
101. Van-Kaam A. *Existential foundations of psychology*. Pittsburgh: University Press, 1966.

102. Vroom V. Work and motivation. New York: John Wiley, 1964.
103. Weiner B. Motivation from the cognitive perspective. In: Handbook of learning and cognitive processes, Vol.3. Hillsdale, N.J.: Erlbaum, 1976.
104. Wilson E. O. Sociobiology. The new synthesis. Cambridge, MA: Harvard University Press, 1975.

## სარჩევი

შესავალი .....	3
თავი პირველი სიღრმის ფსიქოლოგია .....	18
თავი მეორე კლასიკური ბიჰევიორიზმი .....	58
თავი მესამე გეშტალტფსიქოლოგია .....	71
თავი მეოთხე პოსტფროიდიზმი .....	86
თავი მეხუთე ნეობიჰევიორიზმი .....	114
თავი მეექვსე ველის თეორია .....	138
თავი მეშვიდე გენეტიკური ფსიქოლოგია .....	158
თავი მერვე განწყობის ზოგადფსიქოლოგიური თეორია .....	185
თავი მეცხრე პერსონოლოგია .....	212
თავი მათე ჰუმანიტური და ეგზისტენციალური ფსიქოლოგია .....	243
თავი მეთერთმეტე კოგნიტური ფსიქოლოგია .....	275
თავი მეთორმეტე ფსიქოლოგიური მეცნიერება: მდგომარეობა და განვითარების ტენდენციები .....	315

დაიბეჭდა გამოცემლობა „ენა და კულტურა“ს სტამბაში  
თბილისი, ი.ჭავჭავაძის გამზირი 45