პროლეტარიანო ყველა ქვეყნისა, შეერთდით!

კომუნისტი

საქართველოს კ. პ. (ბ) ცენტრალური კომიტეტის, თბილისის კომიტეტისა და საქართველოს სსრ მეგრომელთა დეპუტატების საბჭოების ორგანო

КОМУНИСТИ ОРГАН ЦЕНТРАЛЬНОГО и ТБИЛИССКОГО КОМИТЕТОВ КП (б) ГРУЗИИ и СОВЕТОВ ДЕПУТАТОВ ТРУДЯЩИХСЯ ГРУЗИНСКОЙ ССР

ორშაბათი, 21 იანვარი, 1946 წ. № 16 (7489). ფასი 20 კაპ.

ეროვნული ბიბლიოთეკა

22 წელი შესრულდა ბოლშევიკური პარტიისა და საბჭოთა სახელმწიფოს შემქმნელის, მსოფლიო პროლეტარიატის გენიალური ბელადის ვლადიმერ ილიას-ძე ლენინის გარდაცვალებიდან.

ლენინის საქმე განაგრძო მისმა საუკეთესო თანამებრძოლმა იოსებ ბესარიონის-ძე სტალინმა.

ამხანაგ სტალინის ბრძნული თეორიული და პრაქტიკული მუშაობის შედეგად დღეს ლენინიზმი ზეიმობს ბრწყინვალე გამარჯვებას.

ლენინის უძველესი დროშით, დიდი სტალინის წინამძღოლობით წინ, ახალ-ახალი გამარჯვებისაკენ!

დიდი ლენინის დროშით

შესრულდა 22 წელი ვლადიმერ ილიას-ძე ლენინის გარდაცვალებიდან.

ლენინის გარდაცვალების 22 წლისთავს ჩვენ აღენიშნავთ მაშინ, როცა საბჭოთა ხალხმა ბრწყინვალე გამარჯვებით დამთავრა დიდი სამამული ომი გერმანელი და იაპონელი იმპერიალისტების წინააღმდეგ, შესანიშნავად დაიცვა თავისი ღირსება და დამოუკიდებლობა, თავისი ახალი, თავისუფალი სოციალისტური ცხოვრება.

ლენინის გარდაცვალების 22 წლისთავს ჩვენ აღენიშნავთ მაშინ, როცა გაჩაღებულია შშვიდობიანი შემოქმედებითი შრომა სამშობლოსათვის ომით მიყენებული ჭრილობების მოსაშუშებლად, სახალხო მეურნეობის განვითარების ახალი ხუთწლიანი გეგმის შესასრულებლად, საბჭოთა ქვეყნის ძლიერების კიდევ უფრო ასამაღლებლად.

ლენინის გარდაცვალების 22 წლისთავს ჩვენ აღენიშნავთ მაშინ, როცა ჩვენი ქვეყანა ეკუთვნის სოციალისტური დემოკრატიის ახალი ზეიმისათვის—სსრ კავშირის უმაღლესი საბჭოს არჩევნებისათვის, რაც 10 თებერვალს არის დანიშნული.

ისტორიულ, სასიხარულო დღეებს განიცდის ჩვენი საშობლო. არასოდეს არ ყოფილა იგი ასე დიდი, ასე ძლევარი, ასე გამარჯვებული. და ამ გამარჯვებაში უდიდესია ლენინისა და ლენინიზმის როლი.

ლენინი არის ბოლშევიკების პარტიის ორგანიზატორი და ბელადი. ბოლშევიკურმა პარტიამ შეიარაღა, დარაზმა ჩვენი ხალხი, მრავალჯერ გაადიდა მისი ძალები. პარტია ყველა ჩვენი გამარჯვების სულისჩამდგმელია. პარტიის ხელმძღვანელი და დამრაზმავი მუშაობის გარეშე ჩვენ ვერ გავიმარჯვებდით. ჩვენი პარტია, რომელსაც ლენინის გარდაცვალების შემდეგ სათავეში უდგას ლენინის საქმის საუკეთესო განმგრძობი დიდი სტალინი, ერთიანია, მონოლითური, ხალხის საყოველთაოდ აღიარებული ბელადია. ეს არის ჩვენი წარმატებების საფუძველი. ამაშია დიდი ლენინის უკვდავი როლი ყველა ჩვენს გამარჯვებაში.

ლენინი არის ოქტომბრის დიდი სოციალისტური რევოლუციის ორგანიზატორი და ბელადი. ოქტომბრის რევოლუციის მიერ შობილმა საბჭოთა წყობილებამ უძლეველი ძალა მისცა ჩვენს ხალხს, ჩვენს ქვეყანას. საბჭოთა წყობილების პირობებში ბოლშევიკური პარტიის ხელმძღვანელობით, ხალხთა ბელადის დიდი სტალინის წინამძღოლობით ჩვენმა ქვეყანამ შესძლო თავი დაეღწია საუკუნეობრივი ჩამორჩენილობისათვის, 10 წელიწადში გაერბინა ის მანძილი, რის გავლასაც კაპიტალისტური ქვეყნები 100 წელიწადს მოუნდებენ, გამხდარიყო პირველხარისხოვანი ინდუსტრიისა და მოწინავე სოფლის მეურნეობის ქვეყნად, და სწორედ იმიტომ, რომ ჩვენი ქვეყანა თანამედროვე ინდუსტრიისა და საყოველთაო წყობილების ქვეყანაა, გავიმარჯვეთ დიდ სამამულო ომში: საბჭოთა წყობილება ჩვენი წარმატებების ერუკუი საფუძველია. ამაშია დიდი ლენინის უკვდავი როლი ყველა ჩვენს გამარჯვებაში.

ლენინი არის რუსული და მსოფლიო კულტურის უმაღლესი მიღწევის — ლენინიზმის შემოქმედი. ლენინიზმი, რომელიც მარქსიზმის გაგრძელებასა და განვითარებას წარმოადგენს, გზას უნათებს პარტიასა და ხალხს კომუნიზმის აშენებისათვის ბრძოლაში. ჩვენ ვიმარჯვებდით და ვიმარჯვებთ იმიტომ, რომ მტკიცედ ხელმძღვანელობდით და ხელმძღვანელობთ ლენინიზმით, ვიცავდით და ვიცავთ მის სიწმინდეს, განუხრელად მივყვებით დიდ სტალინს, რომელიც ახალ ვითარებაში შემოქმედებითად აკეთებს ლენინის მოძღვრებას.

ლენინიზმმა ჩვენი პარტია და ხალხი შეაიარაღა სოციალისტური რევოლუციის ახალი თეორიით—სოციალიზმის ერთ ქვეყანაში გამარჯვების თეორიით. ამ თეორიის შემოქმედნი არიან ლენინი და სტალინი. ლენინმა ჯერ კიდევ პირველი მსოფლიო ომის პირიოდში დაასაბუთა სოციალიზმის გამარჯვების შესაძლებლობა თავდაპირველად ერთს, ცალკე აღებულ ქვეყანაში და სოციალიზმის ერთიფროვნად გამარჯვების შეუძლებლობა ყველა ქვეყანაში. სტალინმა დაამუშავა და განაკითარა ეს თეორია, სათავეში ჩაუდგა მის განხორციელებას. ახლა ყველასათვის ცხადია, რომ სოციალიზმის ერთ ქვეყანაში აშენების თეორიის გარეშე ჩვენ ვერ გავიმარჯვებდით ოქტომბრის რევოლუციაში, ვერ დავიცავდით ახალგაზრდა საბჭოთა რუსეთსა შინაური და გარეშე მტრებისაგან, ვერ აღვაშენებდით სოციალისტურ საზოგაოოებას, ვერ დაგამარცხებდით მსოფლიო რეაქციის შავბნელ ძალებს ანალიან დამთავრებულ ომში.

ლენინიზმმა ჩვენი პარტია და ხალხი შეაიარაღა სახელმწიფოს ახალი თეორიით — საბჭოთა სახელმწიფოს თეორიით. ამ თეორიის შემოქმედნი არიან ლენინი და სტალინი. ლენინმა აღმოაჩინა საბჭოთა ხელისუფლება, როგორც პროლეტარიატის დიქტატურის საუკეთესო ფორმა და ამით მოამზადა საბჭოების გამარჯვება 1917 წელს. სტალინმა ყოველმხრივ დაამუშავა საბჭოთა სახელმწიფოს მშენებლობის გზები, განაკითარა ლენინის მოძღვრება. ამხანაგ სტალინის ხელმძღვანელობით საბჭოთა სახელმწიფომ ძლიერებისა და დიდების უმაღლესთა მწვერვალს მიაღწია.

ლენინიზმმა ჩვენი პარტია და ხალხი შეაიარაღა კლასებისა და კლასთა ბრძოლის ახალი თეორიით. ამ თეორიამ გვიჩვენა ჩვენი საზოგადოების ორი ძირითადი კლასის — მუშათა კლასისა და გლეხობის დაახლოებისა და მათ შორის კავშირის განმტკიცების გზა, ქალაქისა და სოფლის კაპიტალისტური ელემენტების ლიკვიდაციის გზა. განვახორციელეთ რა ეს თეორია, მუშათა და გლეხთა კავშირი ურღვევი გავხადეთ. ჩვენს ინტელიგენციასთან ერთად ახლა მუშები და გლეხები შეხმაკბილებულად მუშაობენ საბჭოთა სახელმწიფოს ძლიერებისა და კეთილდღეობისათვის. ამაშია ჩვენი გამარჯვების ერუკუი საფუძველი.

ლენინიზმმა ჩვენი პარტია და ხალხი შეაიარაღა ნაციონალური საკითხის გადაჭრის ახალი თეორიით. ამ თეორიამ გვიჩვენა ჩვენი მრავალრიცხოვანი სახელმწიფოს ხალხთა დაახლოებისა და შემეიღრეობის, მათი მატერიალური და სულიერი კულტურის აყვავების გზა. განვახორციელეთ რა ეს თეორია, ჩვენ შევქმენით ხალხთა ერღვევი სტალინური მეგობრობა, რომლის სიმტკიცეე შემოწმებულია ომის მკაცრი გამოცდილებით. საბჭოთა კავშირის ყველა ხალხი თავდადებით მუშაობს ჩვენი სახელმწიფოს ძლიერებისა და კეთილდღეობისათვის. ამაშია ჩვენი გამარჯვების ერუკუი საფუძველი.

ლენინიზმმა ჩვენი პარტია და ხალხი შეაიარაღა საბჭოთა ქვეყნის ინდუსტრიალიზაციის თეორიით. ამ თეორიამ გვიჩვენა ჩვენი ქვეყნის ტექნიკურ-ეკონომიური ჩამორჩენილობის აღმოფხვრის გზა. განვახორციელეთ რა ეს თეორია, საბჭოთა საშობლო გადაექცეოთ პირველხარისხოვანი ინდუსტრიის ქვეყნად, რომელიც ახლა ყველა თანამედროვე იარაღსა და მანქანას ამზადებს. ამაშია ჩვენი გამარჯვების ერუკუი საფუძველი.

ლენინიზმმა ჩვენი პარტია და ხალხი შეაიარაღა საბჭოთა ქვეყნის სოფლის მეურნეობის კოლექტივიზაციის თეორიით. ამ თეორიამ გვიჩვენა სოფლის წვრილ, ჩამორჩენილი ერთპიროვნული მეურნეობის მსხვილ კოლექტიურ, მოწინავე სოციალისტურ მეურნეობად გადაქცევის გზა. განვახორციელეთ რა ეს თეორია, საბჭოთა საშობლო გადაექცეოთ მსოფლიოში ყველაზე მსხვილი, ყველაზე მოწინავე სოციალისტური მეწარმოებლობის ქვეყნად. ამაშია ჩვენი გამარჯვების ერუკუი საფუძველი.

ლენინიზმის საკითხების დამუშავებაში, მისი ახალი იდეებით გამდიდრებაში, ამ იდეების განხორციელებაში უდიდესი ადგილი ეჭირავს ამხანაგ სტალინის როლი.

ამხანაგმა სტალინმა ლენინიზმი განვითარების ახალ საფეხურზე აიყვანა.

ამხანაგ სტალინის დაუღალავი თეორიული და პრაქტიკული მუშაობის შედეგია ეტაპლოტატორული კლასების ლიკვიდაცია ჩვენს ქვეყანაში და სოციალისტური საზოგადოების აშენები, რამაც საბჭოთა ხალხს მეგზეიერი და საამური ცხოვრების პირობები შეუქმნა.

ამხანაგ სტალინის დაუღალავი თეორიული და პრაქტიკული მუშაობის შედეგია ჩვენი ქვეყნის ინდუსტრიალიზაცია და კოლექტივიზაცია, რამაც საბჭოთა საშობლოს თავდაცვითი ძლიერება უმაგალითო სიმაღლეზე აიყვანა და შეაჭმა პირობები გარეშე მტრების წინააღმდეგ ომში გამარჯვებისათვის.

ამხანაგ სტალინის დაუღალავი თეორიული და პრაქტიკული მუშაობის შედეგია ჩვენი ინტერნაციონალური გამარჯვება დიდ სამამულო ომში ვერმანელ ფაშისტ დამპყრობთა და იაპონელ იმპერიალისტთა წინააღმდეგ და საბჭოთა ქვეყანაზე თავდასხმის საფრთხის ლიკვიდაცია დასავლეთსა და აღმოსავლეთში.

სტალინი ლენინია დღეს!

სტალინი მთელი მსოფლიოს მშრომელთა იმედი, მამა, მასწავლებელი, ბელადია!

სადაც სტალინია, იქ გამარჯვებაც უეჭველია.

დიდი ლენინი ამბობდა:

„ვერასოდეს ვერ დაამარცხებენ იმ ხალხს, რომელშიც მუშათა და გლეხთა უმრავლესობამ გაიგო, იგრძნო და დაინახა, რომ ისინი იცავენ თავის, საბჭოთა ხელისუფლებას — მშრომელთა ხელისუფლებას, რომ იცავენ იმ საქმეს, რომლის გამარჯვება მათთვის და მათი შვილებისათვის უზრუნველყოფს ომის შესაძლებლობას, რომ ისარგებლონ კულტურის მთელი სიკეთით, ადამიანის შრომის ყველა ქმნილებით“.

ლენინის ეს სიტყვები აღსრულდა. ჩვენმა ხალხმა დიდი სტალინის წინამძღოლობით მოიპოვა გამარჯვება, რომლის მსგავსიც ისტორიას არ ახსოვს. საბჭოთა ქვეყანა შეიდგა მშვიდობიან მშენებლობას. უდიდესია ამ ახალი პერიოდის ამოცანები. ლენინი და სტალინი ჩვენ გვასწავლიან, რომ არასოდეს არ დაკმაყოფილდეთ მიღწეულით, არ ვიყოყოჩოთ, მოდგამ ვიხეიდებოდეთ წინ. ეგზეკუტიცენდეთ ჩვენი საშობლოს ძლიერებას. ჩვენი ხალხი, მოდგამ ამსოვს რა ეს მითითებანი, მთელი ენერგიით მუშაობს საშობლოს შემდგომი აყვავებისა და გაძლიერებისათვის. ეს იმის საწინდარია, რომ სახალხო მეურნეობის განვითარების ახალი ხუთწლიანი გეგმა ისევე ბრწყინვალედ შესრულდება, როგორც წინანდელი სტალინური ხუთწლედები.

ლენინის დროშით, დიდი სტალინის წინამძღოლობით საბჭოთა ხალხი ახალ-ახალ გამარჯვებას მოიპოვებს.

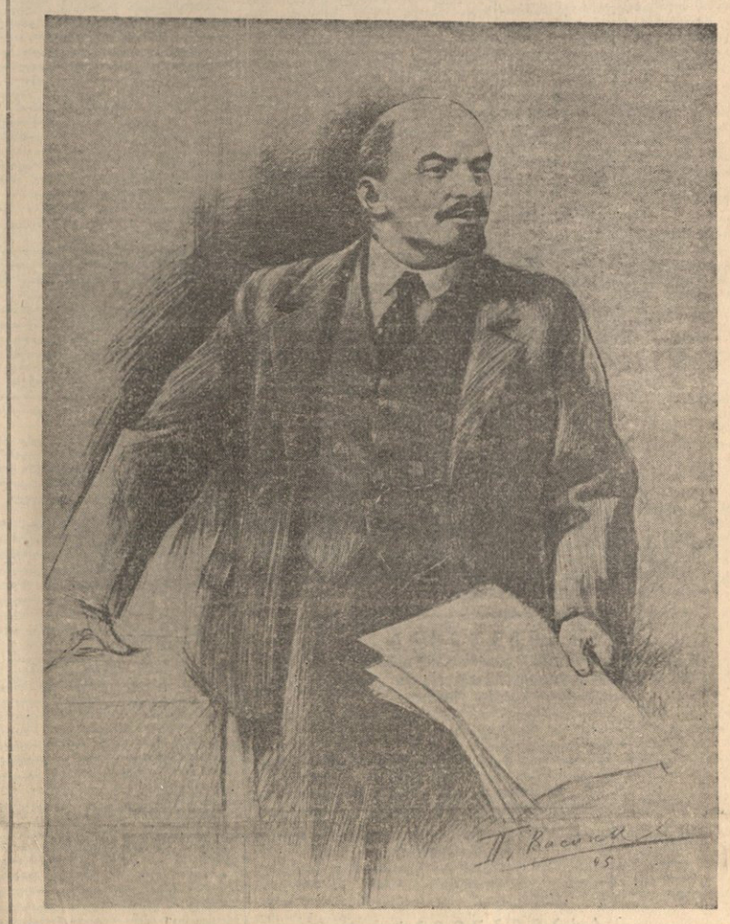

ი. ბ. სტალინის თხზულებათა გამოცემის შესახებ

საკავშირო კომუნისტური პარტიის (ბოლშევიკების) ცენტრალური კომიტეტის დადგენილებით გამოდის ი. ბ. სტალინის თხზულებათა პირველი გამოცემა.

ეს გამოცემა შეიცავს ი. ბ. სტალინის მიერ 1901 წლიდან 1946 წლამდე დაწერილ ნაწარმოებებს. მთელი გამოცემა 16 ტომისაგან შესდგება და გამოცემული იქნება 1946—1948 წლების განმავლობაში პოლიტიკური ლიტერატურის სახელმწიფო გამომცემლობის მიერ.

თხზულებათა პირველი სამი ტომი გამოვა მომდინარე, 1946 წელს.

პირველ ტომში შედის 1901 წლიდან 1907 წლის აპრილამდე დაწერილი ნაწარმოებები.

მეორე ტომი შეიცავს 1907-დან 1913 წლამდე ჩათვლით დაწერილ ნაწარმოებებს.

მესამე ტომს შეადგენენ ნაწარმოებები, რომლებიც ეხებიან დიდი ოქტომბრის სოციალისტური რევოლუციის მზადების პერიოდს (1917 წლის მარტი—ოქტომბერი).

მეოთხე ტომში (1917 წლის ნოემბერი—1920 წელი) დაიბეჭდება საბჭოთა ხელისუფლების არსებობის პირველ თვეებში და უცხოეთის სამხედრო ინტერვენციისა და სამოქალაქო ომის პერიოდში დაწერილი ნაწარმოებები.

შემდეგი სამი ტომი—მეხუთე, მეექვსე, მეშვიდე—მეიცავს ნაწარმოებებს, რომლებიც ეხებიან სახალხო მეურნეობის აღსადგენად საბჭოთა სახელმწიფოს მშვიდობიან მუშაობაზე გადასვლის პერიოდს (1921-25 წლები). მეხუთე ტომი შეიცავს 1921 წლიდან ვ. ი. ლენინის გარდაცვლებამდე (1924 წლის იანვარი) დაწერილ ნაწარმოებებს. მეექვსე ტომში შედის ნაწარმოებები, რომლებიც ეხებიან 1924 წელს. მეშვიდე ტომი შეიცავს 1925 წელს დაწერილ ნაწარმოებებს.

ი. ბ. სტალინის შრომები, დაწერილი ქვეყნის სოციალისტური ინდუსტრიალიზაციისათვის ბრძოლის პერიოდში (1926—1929 წლები), შეადგენენ მერვე, მეცხრე, მეათე, მეთერთმეტე და მეთორმეტე ტომებს. მერვე და მეცხრე ტომები შეიცავენ სტატიებსა და სიტყვებს, მოხსენებებსა და გამოსვლებს 1926 წლის გაზაფხლიდან, მეათე და მეთერთმეტე ტომები—1927 წლის განმავლობაში. მეთორმეტე ტომი—1928-1929 წლების განმავლობაში.

მეცამეტე ტომი შეიცავს 1930 — 1933 წლების ნაწარმოებებს, რომლებიც ეძღვნებიან ინტენსიფიცირებულ სოციალისტურ მეურნეობის კოლექტივიზაციისა და სოციალისტური ინდუსტრიალიზაციის შემდგომი განვითარების საკითხებისადმი.

მეთოთხმეტე ტომი შეიცავს 1934 —1940 წლების ნაწარმოებებს, რომლებიც ძიძღვნილია სსო კავშირში სოციალიზმის აშენების დამთავრებისათვის ბრძოლისადმი, საბჭოთა კავშირის ახალი კონსტიტუციის შექმნისადმი, მოორე მსოფლიო ომის დაწყების ვითარებაში მშვიდობიანობისათვის ბრძოლისადმი.

მეთხუთმეტე ტომს შეადგენს ი. ბ. სტალინის ნაშრომი: „საკავშირო კ. პ. (ბ) ისტორია, მოკლე კურსი“, რომელიც ცალკე გამოიცა 1938 წელა.

მეთექვსმეტე ტომი შეიცავს საბჭოთა კავშირის დიდი სამამულო ომის პერიოდის ნაწარმოებებს: ი. ბ. სტალინის მოხსენებებს, გამოსვლებსა და ბრძანებებს დიდი ოქტომბრის სოციალისტური რევოლუციის წლისთავების დღეებში, ხალხისადმი მიმართვას გერმანიისა და იაპონის ბანდიტებისა და კაპიტალისტებისაგან დაკავშირებით და სხვა დოკუმენტებს.

ყველა ნაწარმოები ტომებში განლაგებული იქნება ქრონოლოგიური წესით მათი დაწერისა ან გამოქვეყნების დროის მიხედვით. თვითეული ტომს ექნება წინასიტყვაობა, საცნობარო ხასიათის მოკლე შენიშვნები და ბიოგრაფიული ქრონიკა.

ი. ბ. სტალინის თხზულებები იბეჭდება 500 ათასი ეგზემპლარის ტირაჟით.

გამოცემის ტირაჟი გაარცელდება ინდივიდუალური ხელისმწერით. საბჭოთა სახელმწიფო გამომცემლობათა წიგნთა მოვაჭრე გაერთიანება ხელისმოწერის მიღებას ი. ბ. სტალინის თხზულებებზე დაიწყებს 1946 წლის 1 თებერვლიდან.

ხელისმოწერის პირობებია: თვითეული ტომის ფასი—6 მანეთი. ხელისმოწერას მიიღებენ სახელმწიფო გამომცემლობათა წიგნის ადგილები.

ი. ბ. სტალინის თხზულებათა ცალკე ტომების გამოსვლის მიხედვით ტირაჟის ნაწილი გადაეცემა წიგნის მაღაზიებს საცალოდ გასაყიდად.

* * *

ი. ბ. სტალინის თხზულებათა პირველი ტომი, რომელიც უახლოეს დროში გამოვა, შეიცავს 1901 წლიდან 1907 წლის აპრილამდე დაწერილ ნაწარმოებებს.

ამ პერიოდში ამხანაგი სტალინი სხვადასხვა ანტიმარქსისტულ და ოპორტუნისტულ მიმდინარეობათა წინააღმდეგ ბრძოლაში აქმნის ლენინურ-ისკრულ, ბოლშევიკურ ორგანიზაციებს ამერკავკასიაში და ხელმძღვანელობს მათს საქმიანობას. თავის ნაწარმოებებში იგი ასაბუთებს და იცავს მარქსისტულ-ლენინური მოძღვრების ძირითად პრინციპებს.

ტომი იწყება 1901 წელს დაწერილი ორი სტატიით. მოწინავე სტატიაში „რედაქციისაგან“, რომელიც მიძღვნილია ქართველ რევოლუციონერ მარქსისტთა ჯგუფის მიერ პირველი არალეგალური ქართული გაზეთის „ბრძოლის“ გამოსვლისადმი, მოცემულია არალეგალური პრესის, როგორც პროლეტარიატის რევოლუციური ბრძოლის იარაღის, მნიშვნელობა.

სტატიაში „რუსეთის სოციალ-დემოკრატიული პარტია და მისი უახლოესი ამოცანები“ ნაჩვენებია ტაქტიური სოციალიზმის უსუსურობა, გაკრიტიკებულია დასავლეთ ევროპის რეფორმისტები—ბერნშტეინიანელები და ამთა მიმდევრები ოპოზიციონერ „ეკონომისტებში“ და დასაბუთებულია ძლიერი და შეიღრეობა დარაზმული რევოლუციური მარქსისტული პარტიის საჭიროება. სტატიაში დასახულია პარტიის უახლოესი ამოცანები მუფის თვითმპყრობელობის წინააღმდეგ პროლეტარიატის პოლიტიკური ბრძოლის ხელმძღვანელობის დაგნაში.

სტატიაში „როგორ ესმის სოციალ-დემოკრატიას ნაციონალური კითხვა?“ (1904 წელი) მოცემულია ნაციონალურ საკითხში მარქსისტული პარტიის პროგრამის თეორიული დასაბუთება და განმარტება, ბნელეთელი ქართველი ფეოდალისტებია, სოციალ-დემოკრატებმა და ამიერკავკასიის სხვა ნაციონალისტური ჯგუფების ბურჟუაზიული ნაციონალიზმი.

სტატია „პროლეტართა კლასი და პროლეტართა პარტია“ (1905 წელი) მიძღვნილია პარტიის შესახებ ლენინური მოძღვრების და განსაკუთრებით პარტიის წესდების პირველი პარაგრაფის ლენინური ფორმულირების დაცვისადმი.

ბრიშუტრაში „ბაკურიანი პარტიულ უთანხმოებაზე“ (1905 წელი), სტატიაში „პასუხი სოციალ-დემოკრატს“ და „წერილებში ქუთაისიდან“ დაცული

(დასასრული მე-2 გვერდზე)

ლენინის მავზოლეუმი

ოთხი თვის წინათ, რამდენიმე წელის შეწყვეტის შემდეგ, კვლავ გაიღო ლენინის მავზოლეუმის კარი. ამ ხნის განმავლობაში სარკოფაგთან, რომელშიც ასვენია ვლადიმერ ილიას-ძის ცხედარი, 600 ათასამდე კაცმა გაიარა. მაბრელთა რაოდენობა განსაკუთრებით გადიდდა უკანასკნელ დროს. იმ დღეებში, როდესაც მავზოლეუმი ღია—ოთხშაბათობით, ხუთშაბათობით, შაბათობით და კვირაობით — წვთელ მოვდანზე განსაკუთრებით მრავალი ხალხია. აქ მოდიან ქალები ბავშვებიანად, მოსწავლეები, დემობილზებული მეომრები. საღამოს ვრცელ რიგში, რომელიც ნელნელა მიიწევს კრემლის გალავნის გაყოლებით, შეიძლება დაეინახოთ მუშები და მოსამსახურეები, რომლებმაც თავიანთი შრომითი დღე დაამთავრეს. (საკდესი).

ლენინის ქალაქის აღდგენა

ლენინგრადი. ქალაქის მეურნეობის აღდგენის 1945 წელს გეგმა შესრულებულია. აღდგენილია 520 ათას კვადრატულ საცხოვრებელი ფართობი. მუნიციპალური ფონდის საცხოვრებელი ბინების კაპიტალური რემონტისათვის დახარჯულია 80 მილიონზე მეტი მანეთი. აღდგენილი და შეფენილია სახლების 75C ათასამდე კვადრატული მეტრი ფასადები; შეცვლილი და კაპიტალურად შეკეთებულია ორ მილიონამდე კვადრატული მეტრი სახურავი; 165 საცხოვრებელ სახლში აღდგენილია ცენტრალური გათბობა.

გაიხსნა 105 სკოლა, გარდა იმ 201 სკოლისა, რომლებიც გასული წლის დასაწყისში მოქმედებდნენ. მოსწავლეთა რიცხვი გაიზარდა 109 ათასი კაცით. ახლად გაიხსნა 126 სამაგვარი ბალი, 13 სამაგვარი სახლი, გაფაროოვდა პიონერთა და მოსწავლეთა სახლების ქსელი.

აღდგენილია ვ. ი. ლენინის მუზეუმის ლენინგრადის ფილიალი და ს. მ. კიროვის მუზეუმი. (საკდესი).

Ი. ბ. სტალინის თხზულებათა გამოცემის შესახებ

(ᲓᲐᲡᲐᲡᲠᲣᲚᲘ)

და განვითარებულია ვ. ი. ლენინის წერილი „რა გაკეთოთ?“ ძირითადი იდეები—სოციალისტური იდეოლოგიის როლი და მნიშვნელობა მუშათა მოძრაობაში. ამ ნაწარმოებებში მოცემულია მარქსისტული პარტიის იდეოლოგიური საფუძვლების ყოველმხრივი გაშუქება.

ტომში შედის მთელი რიგი ნაწარმოებები, რომლებშიც განვითარებულია პარტიის ტაქტიკის საკითხები 1905 წლის რუსეთის პირველი რევოლუციის პერიოდში. ეს ნაწარმოებია: სტატიები „შეიარაღებული აჯანყება და ჩვენი ტაქტიკა“, „დროებითი რევოლუციური მთავრობა და სოციალ-დემოკრატიული“, ბროშურა „ორი შეჯახება“ და სხვა.

ტომში შედის სტატიები „აგრარული საკითხი“ და „აგრარული საკითხისათვის“ (1906 წელი) და სტატია რსდმპ მეოთხე გაერთიანებულ ყრილობაზე „აგრარული პროგრამის გადასინჯვის შესახებ“.

რსდმპ მეოთხე გამაერთიანებელი ყრილობის შედეგებისადმი მიძღვნილია ბროშურა „თანამშრომელ მუშაკნი და მუშათა პარტიის გამაერთიანებელი ყრილობა“ (1906 წელი).

მთელ რიგ სტატიებში: „ლესლამბრები ბრძოლაზე“, „საფაბრიკო კანონმდებლობა და პროლეტარული ბრძოლა“ (1906 წელი) და სხვებში გაშუქებულია პროლეტარიატის კლასობრივ ბრძოლაში პარტიისა და პროფკავშირების როლის საკითხი.

ტომში არის აგრეთვე ი. ბ. სტალინის მიერ ამიერკავკასიის ბოლშევიკური ორგანიზაციის სახელით დაწერილი პროკლამაციები.

ეს პროკლამაციები შეიცავენ მოწოდებებს თვითმპყრობელობისა და ბატონყმობის ნაშთების წინააღმდეგ, შეიარაღებული აჯანყების გზით რეელიუციური ბრძოლისაკენ.

პირველი ტომი მთავრდება ნაწარმოებით „ანარხიზმი თუ სოციალიზმი?“ (1906-1907 წლები), რომელშიც გაშუქებულია მარქსისტული პარტიის თეორიული საფუძვლები—დიალექტიკური და ისტორიული მატერიალიზმი, სოციალისტური რევოლუციისა და პროლეტარიატის დიქტატურის საკითხები, მარქსისტული პარტიის, როგორც მუშათა კლასის პოლიტიკური ხელმძღვანელის, მნიშვნელობა.

პირველ ტომში შესული ნაწარმოებების მეტი ნაწილი გამოქვეყნებული იყო ქართულ პრესაში და ლეგალურ რევოლუციურ პრესაში. რუსულ ენაზე კი ნაწარმოებთა უმეტესობა პირველად გამოდის.

თხზულებათა პირველ ტომს დართული აქვს ავტორისა წინასიტყვაობა. ი. ბ. სტალინის თხზულებათა გამოცემა უდიდესი მნიშვნელობის მოვლენა იქნება ჩვენი პარტიის იდეურ ცხოვრებაში.

ამხანაგ სტალინის ნაწარმოებებში განვითარებულია ჩვენს ქეყანაში სოციალისტური რევოლუციის გამარჯვებისა და სოციალისტური საზოგადოების აგებისათვის, საბჭოთა სახელმწიფოს შექმნისა და განმტკიცებისათვის ბოლშევიკური პარტიის ისტორიული უდიდესი ისტორიული ბრძოლა. ამხანაგ სტალინის ნაშრომებში განვითარებული და ახალი გამოცდილებით გამდიდრებულია მარქსისტულ-ლენინური თეორია.

ამხანაგ სტალინის თხზულებანი სეიროსული დახმარებაა აღმოსავლეთის პარტიულ კადრებს და საბჭოთა ინტელიგენციას ბოლშევიკური პარტიის ისტორიისა და თეორიის შესწავლაში, საზოგადოებრივი ცხოვრების განვითარების კანონებისა და კომუნისტური საზოგადოების მშენებლობის გზების შესახებ მარქსისტულ-ლენინური მეცნიერების დაფფლაში.

საკავშირო კ. პ. (ბ) ᲪᲔᲜᲢᲠᲐᲚᲣᲠᲘ ᲙᲝᲛᲘᲢᲔᲢᲗᲐᲜ ᲐᲠᲡᲣᲚᲘᲡᲐ ᲛᲐᲠᲥᲡ-ᲔᲜᲓᲚᲔᲡ-ᲚᲔᲜᲘᲜᲘᲡ ᲘᲜᲡᲢᲘᲢᲣᲢᲘ

ბრძანებულება

სსრ კავშირის უმაღლესი საბჭოს პრეზიდიუმისა

მძიმე ინდუსტრიის საწარმოების მშენებლობის სახალხო კომისარიატის შემქმნის შესახებ

1. შეიქმნას სსრ კავშირის მძიმე ინდუსტრიის საწარმოების მშენებლობის საერთო საკავშირო სახალხო კომისარიატი მშენებლობის სახალხო კომისარიატი, მისი ორგანიზაციებისა და საწარმოების, აგრეთვე სსრ კავშირის შიგა მატერიგრიისა და შინაგან საქმეთა სახალხო კომისარიატების საშენებლო ორგანიზაციებისა და საწარმოების ბაზაზე.

2. დაეკვალოს იქნას მშენებლობის სახალხო კომისარიატი.

3. გადაეცეს მძიმე ინდუსტრიის საწარმოების მშენებლობის სახალხო კომისარიატს საწარმოები და ორგანიზაციები სსრ კავშირის სახალხო კომისართა საბჭოს მიერ დამტკიცებული სიის თანახმად.

სსრ კავშირის უმაღლესი საბჭოს პრეზიდიუმის თავმჯდომარე მ. კალინინი
სსრ კავშირის უმაღლესი საბჭოს პრეზიდიუმის მდივანი ა. გორკინი

მოსკოვი, კრემლი. 1946 წლის 19 იანვარი.

ბრძანებულება

სსრ კავშირის უმაღლესი საბჭოს პრეზიდიუმისა

ამხ. პ. ა. იუდინის მძიმე ინდუსტრიის საწარმოების მშენებლობის სახალხო კომისრად დანიშვნის შესახებ

დაინიშნოს ამხ. პაველ ალექსანდრეს-ძე იუდინი მძიმე ინდუსტრიის საწარმოების მშენებლობის სახალხო კომისრად.

სსრ კავშირის უმაღლესი საბჭოს პრეზიდიუმის თავმჯდომარე მ. კალინინი
სსრ კავშირის უმაღლესი საბჭოს პრეზიდიუმის მდივანი ა. გორკინი

მოსკოვი, კრემლი. 1946 წლის 19 იანვარი.

ბრძანებულება

სსრ კავშირის უმაღლესი საბჭოს პრეზიდიუმისა

სამხეთრო და სამხეთრო-საზღვაო საწარმოების მშენებლობის სახალხო კომისარიატის შექმნის შესახებ

1. შეიქმნას სამხეთრო და სამხეთრო-საზღვაო საწარმოების მშენებლობის საერთო საკავშირო სახალხო კომისარიატი სსრ კავშირის სახალხო კომისართა საბჭოსთან არსებული სამხეთრო-საზღვაო მშენებლობის მთავარი სამმართველოს, სსრ კავშირის მშენებლობის სახალხო კომისარიატისა და შინაგან საქმეთა სახალხო კომისარიატის საშენებელო ორგანიზაციების ბაზაზე.

2. დაეკვალოს იქნას სსრ კავშირის სახალხო კომისართა საბჭოსთან არსებული სამხეთრო-საზღვაო მშენებლობის მთავარი სამმართველო.

3. გადაეცეს სამხეთრო და სამხეთრო-საზღვაო საწარმოების მშენებლობის სახალხო კომისარიატს სამშენებელო ორგანიზაციები და საწარმოები სსრ კავშირის სახალხო კომისართა საბჭოს მიერ დამტკიცებული სიის თანახმად.

სსრ კავშირის უმაღლესი საბჭოს პრეზიდიუმის თავმჯდომარე მ. კალინინი
სსრ კავშირის უმაღლესი საბჭოს პრეზიდიუმის მდივანი ა. გორკინი

მოსკოვი, კრემლი. 1946 წლის 19 იანვარი.

ბრძანებულება

სსრ კავშირის უმაღლესი საბჭოს პრეზიდიუმისა

ამხ. ხ. ზ. ᲒᲘᲜᲖᲑᲣᲠᲒᲘᲡ ᲡᲐᲛᲮᲔᲗᲠᲝ ᲓᲐ ᲡᲐᲛᲮᲔᲗᲠᲝ-ᲡᲐᲖᲦᲕᲐᲝ ᲡᲐᲬᲐᲠᲛᲝᲔᲑᲘᲡ ᲛᲨᲔᲜᲑᲚᲝᲑᲘᲡ ᲡᲐᲮᲚᲝᲑᲐᲨᲘ ᲓᲐᲜᲘᲜᲘᲨᲕᲜᲘᲡ ᲨᲔᲡᲐᲮᲑ

დაინიშნოს ამხ. სიმონ ზაქარიას-ძე **გინზბურგი** სამხეთრო და სამხეთრო-საზღვაო საწარმოების მშენებლობის სახალხო კომისრად.

სსრ კავშირის უმაღლესი საბჭოს პრეზიდიუმის თავმჯდომარე მ. კალინინი
სსრ კავშირის უმაღლესი საბჭოს პრეზიდიუმის მდივანი ა. გორკინი

მოსკოვი, კრემლი. 1946 წლის 19 იანვარი.

ახალი მიღწევებით აღვნიშნოთ საბჭოთა საქართველოს სახელოვანი XXV წლისთავი

ᲛᲫᲚ-ᲘᲡ ᲛᲣᲨᲐᲙᲔᲑᲘ ᲩᲐᲔᲑᲜᲔᲡ ᲨᲔᲯᲮᲘᲑᲠᲔᲑᲨᲘ

ᲒᲝᲠᲘ („კომუნისტის“ საკუთარი კორესპონდენტისაგან). ახალსოფლის მტს-ში მთელი რიგი ვალდებულებანი აკისრა წმიდელწყაროელ კოლეგიერებთან მიმართვის პასუხად. სიტყვამ საქმედ მოყვა. 17 იანვრისათვის ძტს-ის კოლეტქტივმა ტრაქტორებისა და მისამბენელი იარაღ-მანქანების საზაბორო რემონტის გეგმა მთლიანად შეასრულა. 1946 წლის ეს პირველი წარმატება მტს-ის კოლეტქტივმა მიუძღვნა სსრ კავშირის უმაღლესი საბჭოს არჩევნებს, რეპონტის საქმეში თავი გამოიჩინეს ე. ბატონიშვილმა, გ. ბარდიშვილმა და ე. დოდოშვილის სატრაქტორო ბრიგადებმა.

ახალსოფლის მტს-ის მუშაკთა კოლეტქტივმა დამატებით იკისრა: კობპაინების, სალეწ მანქანებისა და მოსავლიანის ასალი მარტივი იარაღ-მანქანების რემონტი დაამთავროს ვადაზე 20 დღით ადრე; ადგილობრივი რესურსების გამოყენებით სახსრების ხარჯვის ეკონომიის მიაღწიოს 15 პროცენტით, სატრაქტორო სამუშაოთა 1946 წლის დაგეგმა შესრულოს 10 პროცენტის გადაჭარბებით, მტს-ის მომბენელების გადაჭარბების მყოფ კოლეგიერნებებში საშუალო მოსავლიანობა გაადიდოს 10 პროცენტით.

ახალსოფლის მტს-ში მუშაკთა კოლეტქტივმა ფამატებით იკისრა: კობპაინების, სალეწ მანქანებისა და მოსავლიანის ასალი მარტივი იარაღ-მანქანების რემონტი დაამთავროს ვადაზე 20 დღით ადრე; ადგილობრივი რესურსების გამოყენებით სახსრების ხარჯვის ეკონომიის მიაღწიოს 15 პროცენტით, სატრაქტორო სამუშაოთა 1946 წლის დაგეგმა შესრულოს 10 პროცენტის გადაჭარბებით, მტს-ის მომბენელების გადაჭარბების მყოფ კოლეგიერნებებში საშუალო მოსავლიანობა გაადიდოს 10 პროცენტით.

ᲐᲛᲮᲐᲜᲐ�გᲘ ᲐᲚᲔᲥᲡᲔᲘ ᲒᲠᲘᲒᲝᲠᲘᲐᲜᲘᲡ ᲛᲘᲛᲬᲔᲠᲚᲘᲡᲐᲗᲕᲘᲡ

Ა. ᲒᲠᲘᲒᲝᲠᲘᲐᲜᲘᲡ ᲡᲘᲢᲧᲕᲐ

ᲒᲐᲔᲠᲗᲘᲐᲜᲔᲑᲣᲚᲘ ᲞᲠᲝᲤᲡᲝᲖᲣᲜᲘᲡ ᲒᲠᲘᲒᲝᲠᲘᲐᲜᲘᲡ ᲐᲚᲐᲒᲖᲔᲚᲘᲡ ᲙᲚᲔᲚᲐᲜᲣᲚ ᲡᲐᲮᲔᲚᲛᲫᲦᲕᲐᲜᲝᲡ

ᲚᲔᲜᲘᲜᲒᲠᲐᲓᲘ, 18 იანვარი. (საკავშირო). დღეს ᲒᲠᲘᲒᲝᲠᲘᲐᲜᲘᲡ ᲐᲚᲐᲒᲖᲔᲚᲘᲡ ᲙᲚᲔᲚᲐᲜᲣᲚᲘ ᲡᲐᲮᲔᲚᲛᲫᲦᲕᲐᲜᲝᲡ ᲛᲘᲛᲐᲠᲗᲕᲘᲗ ᲒᲐᲛᲑᲐᲠᲓᲐ ᲐᲛᲮᲐᲜᲐᲒᲘ ᲐᲚᲔᲥᲡᲔᲘ ᲒᲠᲘᲒᲝᲠᲘᲐᲜᲘᲡ ᲛᲘᲛᲬᲔᲠᲚᲘᲡᲐᲗᲕᲘᲡ ᲛᲘᲡᲐᲛᲐᲠᲗᲘ ᲓᲔᲢᲐᲚᲣᲠᲘ ᲐᲜᲒᲐᲠᲘᲨᲘ.

ᲐᲛᲮᲐᲜᲐᲒᲘ ᲐᲚᲔᲥᲡᲔᲘ ᲒᲠᲘᲒᲝᲠᲘᲐᲜᲘᲡ ᲛᲘᲛᲬᲔᲠᲚᲘᲡᲐᲗᲕᲘᲡ ᲛᲘᲡᲐᲛᲐᲠᲗᲘ ᲓᲔᲢᲐᲚᲣᲠᲘ ᲐᲜᲒᲐᲠᲘᲨᲘ.

„ᲒᲐᲛᲐᲠᲯᲕᲔᲑᲘᲡ ᲐᲛᲮᲐᲜᲐᲒᲘ ᲞᲘᲠᲕᲔᲚᲘ ᲡᲘᲚᲐ ᲛᲨᲠᲝᲛᲔᲚᲗᲐᲗᲕᲘᲡ ᲒᲐᲛᲝᲩᲜᲓᲐ ᲛᲐᲠᲯᲕᲔᲑᲘᲡ ᲞᲠᲘᲜᲪᲘᲞᲘᲡ ᲛᲘᲡᲐᲛᲐᲠᲗᲘ ᲓᲦᲔᲡ ᲓᲐᲛᲞᲧᲝᲑᲘᲡ ᲛᲔᲛᲐᲠᲯᲕᲔ ᲞᲝᲖᲘᲪᲘᲐᲨᲘ ᲛᲧᲝᲤᲘ ᲞᲠᲝᲚᲔᲢᲐᲠᲘᲐᲢᲘᲡ ᲞᲐᲢᲠᲘᲝᲢᲘᲖᲛᲘᲡ ᲡᲐᲛᲨᲝᲚᲘᲐᲜᲝᲑᲘᲡᲐᲗᲕᲘᲡ.

ᲒᲠᲘᲒᲝᲠᲘᲐᲜᲘᲡ ᲛᲘᲛᲬᲔᲠᲚᲘᲡᲐᲗᲕᲘᲡ ᲛᲘᲡᲐᲛᲐᲠᲗᲘ ᲓᲔᲢᲐᲚᲣᲠᲘ ᲐᲜᲒᲐᲠᲘᲨᲘ ᲩᲕᲔᲜ ᲛᲘᲛᲐᲠᲗᲐᲕᲡ ᲛᲘᲡᲐᲛᲐᲠᲗᲘ ᲛᲘᲜᲘᲨᲜᲘᲡᲗᲕᲘᲡ ᲛᲘᲛᲐᲠᲗᲐᲕᲡ ᲡᲐᲛᲬᲘᲜᲐᲠᲝ ᲞᲠᲝᲑᲚᲔᲛᲐ ᲓᲐ ᲛᲘᲡᲘ ᲒᲐᲓᲐᲭᲘᲠᲕᲐ ᲛᲘᲡᲘ ᲒᲐᲜᲛᲐᲠᲢᲔᲑᲐ.

ᲛᲘᲡᲐᲛᲐᲠᲗᲘ ᲓᲐᲛᲬᲘᲜᲐᲠᲝ ᲞᲠᲝᲑᲚᲔᲛᲐ ᲛᲘᲣᲗᲘᲗᲔᲑᲡ ᲛᲐᲒᲘᲐᲜᲘ ᲓᲐᲛᲐᲯᲔᲠᲔᲑᲚᲘ ᲞᲝᲖᲘᲪᲘᲐ ᲓᲐ ᲐᲠᲐᲡᲬᲝᲠᲘ ᲞᲝᲖᲘᲪᲘᲐ ᲐᲠᲘᲡ ᲛᲘᲡᲐᲦᲔᲑᲘ ᲒᲐᲜᲛᲐᲠᲢᲔᲑᲘᲡᲐᲗᲕᲘᲡ ᲡᲐᲛᲬᲘᲜᲐᲠᲝ ᲞᲠᲝᲑᲚᲔᲛᲐᲡᲗᲐᲜ ᲓᲐᲙᲐᲕᲨᲘᲠᲔᲑᲘᲗ.

ᲛᲔᲠᲕᲔ ᲓᲐᲯᲒᲣᲤᲔᲑᲐ ᲛᲘᲡᲘ ᲞᲠᲝᲑᲚᲔᲛᲘᲡ ᲒᲐᲜᲮᲘᲚᲕᲐ ᲛᲘᲡᲘ ᲒᲐᲜᲛᲐᲠᲢᲔᲑᲐ ᲓᲐ ᲛᲘᲡᲘ ᲒᲐᲛᲝᲧᲔᲜᲔᲑᲐ ᲛᲘᲡᲘ ᲓᲐᲜᲐᲬᲘᲚᲔᲑᲘ.

ᲛᲔᲠᲕᲔ ᲞᲠᲝᲑᲚᲔᲛᲐ ᲛᲘᲣᲗᲘᲗᲔᲑᲓᲐ ᲛᲘᲡᲘ ᲒᲐᲜᲮᲘᲚᲕ

ლენინის ორდენოსნები

დავით ბაქრაძე

ლენინის ორდენი!

ბოლშევიკური პარტიის ფუძემდებელს, საბჭოთა სახელმწიფოს დამაარსებელს, მთელი მსოფლიოს მშრომელთა ბრძენი ბელადის დიდი **ლენინის** სახელობის ორდენი.

საბჭოთა კავეყანაში ლენინის ორდენი უმაღლესი ჯილდოა. მას აძლევენ სამშობლოს წინაშე შრომის ან ბრძოლის ფრონტზე განსაკუთრებული დამსახურებისათვის. მრავლისმეტყველია ის ფაქტი, რომ საბჭოთა კავშირის გმირს ან სოციალისტური შრომის გმირს გმირობის ემბლემასთან ერთად ლენინის ორდენიც ეძლევა.

• • •

დავით ილიას-ძე ბაქრაძის მკერდზე ბრწყინავს ორი ორდენი, რომლებზეც გამოსახულია დიდი **ლენინის**. საბჭოთა სამშობლომ მაღალი ჯილდოთი შეაფასა მისი ღვაწლი **ლენინის** მიერ შექმნილი სახელმწიფოს წინაშე.

რით დაიმახსოვრა დავით ბაქრაძეს ეს ორდენები?

ომამდე მისი ცხოვრება მიმდინარეობდა ისე, როგორც ყოველი საბჭოთა ახალგაზრდისა. დაამთავრა უმაღლესი სასწავლებელი და სამეშოდ გაიგზავნა ჩვენი ქვეყნის ჩრდილოეთში, არხანგელსკის მხარეში.

ახალგაზრდა ინჟინერმა იქ აუშენა ხეტყის სახერხი ქარხანა. თვითონვე ეშეფობდა მის დირექტორად. 1940 წელს ბაქრაძე წოდებულ არმიაში გაიწვიეს. 1938 წელს **ლენინ-სტალინის** პარტიის რიგებში შეიდა.

ასეთია მისი ომამდელი ბიოგრაფია. დიდ სამამულო ომში ბაქრაძე რიგით მებრძოლად წავიდა. პირველად მოგალიოვთან შეხვდა მტერს. ძმაძე და სისხლსამტერელი ბრძოლები იყო. დაჭრილი, გონებადაკარგული რომ პოულობენ, როგორ ჩაეკრიფებოდა მტერს ხელში ქართველი ვაჟაკაცი?

—სულერთია, ბავშვეცვი პარტიზანებთან, — იყო მისი პირველი ფიქრი, როცა გონს მოვიდა და მიხვდა, რომ მტრის ხელში იყო.

მალე ბაქრაძემ საკონცენტრაციო ბანაკიდან კაშრონი დაამყარა ბერმანელების მიერ ოკუპირებულ ქალაქში ბარენინ კოჟაკიშორელთან. მათი დახმარებით მოაწყო ბანაკიდან გაქცევა, თან გიიყოლა 30 კაცი.

იმ დროს, 1942 წლის სექტემბერში, მტრის მიერ დრონეთი ოკუპირებულ ტერიტორიაზე ეკვე მოქმედებდა ამ ქალაქ ორეზოს საბჭოთა კავშირის გმირის, გენერალ-მაიორ კოკაკოის პარტიზანული რაზმი. მას შეეერთდა ფაშისტური დილეგიდან გაქცეული საბჭოთა ადამიანების ჯგუფი. აქედან იწყება ბაქრაძის ლეგენდარული, ჭეშმარიტად საოცარი ბრძოლით და მამაცობით აღსავსე საბრძოლო ცხოვრება.

თავის წიგნში „მთის ბილეკებით" გენერალ-მაიორი კოკაკაი სწერს:

„დავით ილიას-ძე ბაქრაძე წინათ შეზენელი ინჟინერი იყო. ჩვენს წრეში იგი მეგიღეი სტარაია გუტაში, სადაც იგი ვერანგელთა საკონცენტრაციო ბანაკიდან გამოქცევის შემდეგ მოვიდა. ჩვენს მებრძოლებს იგი ერთბაშად შეუყვარდათ. ყველას ძლიერ ესიამოვნა რომ, ჩვენს შორის, სახალხო შურისმაგებლებს—უკრაინელებს, ბელორუსებს, რუსებს შორის გამოჩნდა გულადი ქართველი კაცი. იგი ითმენდაც მოგვეწონა, რომ ჭეშმარიტად დევგმირული ლონის პატრონი იყო. მის მოთვლამდე ჩვენს პარტიზანებს შორის ყველაზე ლონიერად ითვლებოდა გლეხოველთა მეთაური კულბაკა. ბაქრაძემ გამოიწვია კულბაკა, ცალი ხელით გეჭიდავებიო, და მართლაც წაეკიცა—თვალია დახაზამებში გაკარა მიწას ორივე ბეჭით.

იგი ჯერ დედ მორიზის ბატარიაში დაიჭიმა. არტილერისტები იცინოდნენ: ახლა შიში აღარაფრისა გვაქვსო: „ისადაც ცხენებს გაუშვირდებიო ზარბაზნებია გატანა, იქ ჩვენი დავითი ხელით გადატანსო". პარტიზანები კიდევ უფრო შეუყვარდათ ბაქრაძე, ახლა რომ გაიცინეს. დევგმირულ ახალუნი დევგმირული სული იდგა. საბრძოლო ბრძანება მისთვის წმიდათა-წმიდა იყო. ვერასოდეს ვერავინ. თარი სინმელე ვერ შეეშლოდა ხელს განაკუთრებული სიზუსტით შეესრულებინა ბრძანება. ეს ინეინერი დიალექტიკის მაგალითის მომცემი იყო".

1943 წლის გაზაფხულზე დაიწყო კოკაკაელთა დიდი პარტიზანული რეიდი ბერის ზურგში. რეიდში, რომლის დროსაც პარტიზანებმა გაიარეს 23.000 კილომეტერი, გერმანელებს ლრმა ზურგში მოეკვეთნენ და მათ დიდი ზარალი მიაყენეს, უშუალოდ მონაწილეობდა დავით ბაქრაძე. იგი მეთაურობდა პირველ ეკრანულ პარტიზანულ პოლკს. ბტრის ლრმა ზურგში, კარპატის მთებში, იმ დროს, როცა ფრონტის ხაზი ჯერ კიდევ კურსკ-ბელგოროდთან გადიოდა, მთის ბილიკებით, ეღრანის ტყეებით, უღნობი გზებით მიიწევდნენ წინ საბჭოთა პარტიზანები. ეს გზა ასაბეკოთ მათ მიერ გამოთქმულ სიმღერაში:

„По высоким лесистым отрогам.
Там, где Быстрица, злая река.
По звериным тропам и дорогам
Пробирался отряд Ковпака".

პარტიზანებმა მიაღწიეს დროგობიჩს. 1943 წლის 20 ივლისს კოკაკელებმა ცეცხლი წაუკიდეს დროგობიჩს ნავთის ხარეწებს. ხანძრების ალმა დღესავით განათა კარპატის მთების კალთები. ნავთი ისეთი ხმაურით იწოდა, რომ თვითმფრინავების მოტორების ხმა არ ისმოდა. მტერი აქეთ-იქით აწყდებოდა, მაგრამ ვერაფერს გახდა. 50.000 ტონაზე მეტი საწვავი ჩაეკარეს პარტიზანებმა ნავთსადგურიდან მთის მდინარე ბისტრიცაში. რამდენიმე დღეს გაგრძელდა ეს ვეებერთელა ხანძარი. 19-დან 24 ივლისამდე კოკაკაელებმა აიფოქეს 41 ნავთის ჭაბურღილი, 13 ნავთსაცავი და სამი ნავთსახელი ქარხანა.

დროგობიჩში, დელიატინში, კარპატების სხვა სოფლებსა და ქალაქებში თავდადებით იბრძოდნენ საბჭოთა პარტიზანები გაფაფრებული მტრის წინააღმდეგ, იბრძოდნენ საბჭოთა სამშობლოს თავისუფლებისათვის, ბედნიერებისათვის.

ეკრანის პირველი პარტიზანული პოლკის მეთაურად დავით ბაქრაძემ მონაწილეობა მიიღო 168 ბრძოლაში. მისმა პოლკმა გაანადგურა 5.000 ჰიტლერელი, ხელთ იგდო 557 ტყვე, მოსპო 67 ტანკი, 19 სხვადასხვა ყალიბის ქვემეხი, ლიანდაგიდან გადაალგზო 9 ეშელონი მტრის სამხედრო ტექნიკით და ეოცსალი ძალით, ხელთ იგდო 8 ეშელონი, რომელთაგან ორი დატვირთული იყო ტანკებით, წამოიღეს-ლი აქეს მტრის 2.500 ავტომატი, 48 დაზიანი ტყეიანფრქვევი, 300-ზე მეტი ავტომობილანი და სხვა სამხედრო ეოფება.

აი რისთვის მიიღო საბჭოთა პარტიზანმა დავით ბაქრაძემ **ლენინის ორდენი!**

ადათ ბაქრაძის საბრძოლო დახასიათებაში ჩაწერილია:

„ეკეეკეკეში ყოფნისას ამხ. ბაქრაძე ეროვნებალურ ბოლშევიკს ეწოდა და ეკრანულთა ბანაკიდან პარტიზანულ რაზმში საბჭოთა სამხედრო ტყვეების დიდი ჯგუფის გაქცევის ერთ-ერთი ორგანიზატორი იყო.

ამხ. ბაქრაძე მტკიცე ნებისყოფისა და თავმოფფელი ქართველი, რისთვისაც მებრძოლთა და მეთაურთა შორის დამსახურებული ავტორიტეტითა და აღიარებული სარგებლობდა.

ბრძოლებში ამხ. ბაქრაძე არ ჩაკარავდა სულიერ სიმტკიცეს და მოდგმ ბერძოლებსა და მეთაურებს საგმირო აქრეკებისათვის.

ამხ. ბაქრაძე იყო პოლკის პარტბიურო წევრი, აქტიურად მონაწილეობდა პარტიული ორგანიზაციის ცხოვრებაში, დიდ საგიტაციო მუშაობას ეწეოდა გერმანელების მიერ ოკუპირებული საბჭოთა ტერიტორიის მოახლეობაში".

აი რისთვის მიიღო საბჭოთა კავშირის გმირის ორდენი დავით ბაქრაძემ და ამ წოდებასთან ერთად **ლენინის** მედალი!

ლენინის ორ ორდენთან ერთად დავით ბაქრაძის მკერდს ამშვენებენ სამამულო ომის 1-ლი ხარისხის ორდენი, წითელი ვარსკვლავის ორდენი და 1-ლი ხარისხის მედალი—„სამამულო ომის პარტიზანს".

დამთავრდა დიდი სამამულო ომი. ავლეკ გაჩაღდა ჩვენს ქვეყანაში მშვიდობიანი შემოქმედებითი შრომა **ლენინ-სტალინის** დიადი პარტიის ხელმძღვანელობით.

მამაცი მამლილშვილები, რომლებმაც დიდი **სტალინის** წინამძღოლობით გმირულად დაიცვეს **ლენინის** მიერ შექმნილი საბჭოთა სამშობლო, ავლეკ უბრძოლდებიან თავიანთ კერებს.

დაბრუნდნენ სამშობლოში დავით ბაქრაძეც. მალე ის დანიშნეს საქართველოს სსრ აღგილობრივი მრეწველობის სახალხო კომისრის მოადგილედ.

და რიცა საქართველოს შრომელებმა სსრ კავშირის უმაღლეს საბჭოში დეპუტატობის თავიანთი კანდიდატები წამოაყენეს, მათ დაასახელეს დავით ილიას-ძე ბაქრაძეც.

საბჭოთა კავშირის გმირი, ორგზის **ლენინის** ორდენოსანი დავით ილიას-ძე ბაქრაძე სსრ კავშირის უმაღლესი საბჭოს დეპუტატობის კანდიდატად რეგისტრირებულია ერთვენებათა საბჭოს არჩევნების ამბროლატორს № 111 სასარჩევნო ოლქში.

დიდ ნდობას, რაც ამოძრჩევლებმა გამოუცხადეს, მალეა ფურცხვანიძე სასახელოდ გაამართლებს. იგი გაორკეცებული ენერგიით იბრძოლებს მეტი ქვანახშირის მოპოვებისათვის და დაოდალავად ემსახურება შობილ ხალხს.

ე. ქათამაძე

ლენინის ორდენოსნებიც

ლენინის დროშით, სტალინის წინამძღოლობით— ახალ-ახალი გამარჯვებისაკენ!

22 წელმა განვლო იმ დღიდან, როცა შეაწყვდა აშრომელი ხალხის გენიალური ბელადის და მასწავლებლის ვლადიმერ ილიას-ძე ლენინის გულისცემა.

„ყოველივე იმან, რაც ჭეშმარიტად დიადი და გმირულია პროლეტარიატში—ეშმარამ გოგიბამ, რკინისებურმა, შეუღრეკელმა, შეუპოვარმა, ყოველსმქელ ნებისყოფამ, ზმიდა სი ძულელობა, სიკეფილამდე სიძულველმა ძონობისა და ჩაგრისადმი, რევოლუციურმა მგზნებარებამ, რაც მთელსაც კი სძრავს, უსაზღვრო რწმენამ მასების შემოქმედებითი ძალებისადმი, უდიდესმა ორგანიზაციულმა ენერგიამ,—ყოველივე ამან დიდებული განსახიერება ჰპოვა ლენინში, ნომლის სახელაც ახალი მსოფლიოს სიმბოლო გახდა დასავლეთიდან აღმოსავლეთამდე, სამხრეთიდან ჩრდილოეთამდე".

ამე სწერდა ჩვენი პარტიის ცენტრალური კომიტეტი 1924 წლის იანვრის დღეებში. მას შემდეგ განვლილა ორ ათეულ წელზე მეტმა ხანმა დაგვანახა ლენინის საქმის მთელი სიდიადე, მისი მოძღვრების უკვდავება, მის იდეათა ყოვლისმძლე ძალა. ლენინი საუკუნეთმდე შეეფინა ისტორიაში, როგორც კომუნისტების პარტიის ორგანიზატორი და ბელადი; საბჭოთა სახელმწიფოს შემქმნელი, თანამედროვე ბერძენებისა საზოგადოების სოციალისტურ საზოგადოებად გარდაქმნის შეცნიერული თეორიის ფუძემდებელი.

ლენინს ეკუთვნის ის დამსახურება, რომ მან აღმოაჩინა საბჭოები, ახალი ტიპის სახელმწიფო ხელისუფლება, ახალი, უმაღლესი ტიპის დემოკრატია —საბჭოთა დემოკრატია, რომელიც მშრომელებს და მხოლოდ მშრომელებს ეხმახრება. საბჭოთა წყობილებამ კაცობრობის ისტორიაში პირველად დაამყარა ხალხის ნამდვილი ბატონობა, და ოქტომბრის რევოლუციის მიერ ბორკილ-ახსნილი ხალხი ენერგიაზეთია და თავდადებით აღსდგა თავისი მშობლიური, საბჭოთა ხელისუფლების განმტკიცებისათვის საბრძოლველად, ახალი, სოციალისტური საზოგადოების შესაქმნელად.

ლენინს მაზზებიაღი სურდა ჩვენი საშობლო ეხილა ძლევარი და კულტურული. იგი გვასწავლიდა, რომ ქვეყნის სოციალისტური გარდაქმნა ერთადერთი და სამართალი გზა არის საბჭოთაშეფის ეკონომიური, სამეფოო, კულტურული ძლიერების შესაქმნელად. ოქტომბრის რევოლუციის რამდენიმე თვის შემდეგ ლენინი ფორსულ-მშერტელურად სწერდა: „ჩვენ მასალა ოოგეეეობა ბენეგბრივ სიმდიდრეებშიე, ადამიანთა ძალების მარაგშიე, ბეეეენერ გაკვნებაშიე, რაც ხალხის შეეოეეეების მიანიეა დიდმა რეეოლუეეიამ,—რათა შეეექმნათ ნამდვილად ძლევარი და ბედნარი რუსეთი" (ტ. XXII, გვ. 376).

და თუ საბჭოთა ხალხმა შეესწრო ისტორიის მოკლე მანძილზე გამოეეეეედა საბჭოთა სახელმწიფოს ძლიერება, ავეგო სოციალისტური საზოგადოება, მიეღწია ეკონომიური და კულტურული აყვავეეისათვის, დეეფყარებინა ყველაზე მოწინავე დემოკრატია, თუ ჩვენმა ხალხმა შეესძლო სამხეოოოდ მოეესპო ბერძენული ფაშიზმი დამპყრობნენი, ეს იმით აიხსნება, რომ ლენინს საკმის დიდი გამბრძოლი, მისი უახლოესი მეგობარი და თანამოაზეე, ამხანაგი სტალინი მტკიცედ და თანამიმდევრულად მიეძღოდა და მიეძღვნა ჩვენს ქვეყანას ლენინის ზეზეი.

ლენინთან ერთად სტალინი ამენებდა და სჭიდდა ძმაკაცურ ბოლშევიკურ პარტიას. ლენინთან ერთად სტალინს პარტია და მეშობა ეკუალი მიაკავდა შეიარაღებული აჯანყებისათვის 1917 წლის ოქტომბერში. ამხანაგი სტალინი, ლენინის ხელმძღვანელობით, უშუალო სულისჩამდგმელი და ორგანიზატორი იყო წითელი არმიის გამარჯვებებისა 1918-20 წლებში ინტერვენტებთან და თეთრგვარდიელებთან ბრძოლის ყველა ძირითად ფრონტზე, სადაც რევოლუციის ბედი წყდებოდა.

ლენინის გარდაცვალების შემდეგ ბოლშევიკების პარტიამ სტალინის ბრძნული ხელმძღვანელობით, გადალახა რა უდიდესი სიძნელენი თავის გზაზე, ჩვენი ქვეყანა მიიყვანა სოციალიზმის გამარჯვებამდე. ამხანაგმა სტალინმა სოციალიზმის მტრების წინააღმდეგ შეუპოვარი, პრინციპული ბრძოლით დაიცვა პარტიული რიგების ერთიანობა, დაიცვა და განაკეთა ლენინური თეორია ერთ ქვეყანაში სოციალიზმის გამარჯვების შესაძლებლობის შესახებ, საბჭოთა სახელმწიფოს განვითარებისა და განმტკიცების შესახებ, მარქსიზმ-ლენინიზმის საგანძური გამდიდრა ახალ-ახალი თეორიული დებულებით.

ამხანაგმა სტალინმა ხალხი შეაიარაღა ხეთფლედების გრანდიოზული გეგეგეეთი. ხალხს მასები, რომლებიც პარტიამ მიერ დასახული ამოცანების დიდძნშვნელოვანების შეგნებით განიმსკვალნენ, გეფლრფელდა შეურიგდნენ აუცილებელ ბაკრიკვებაა და ამშენეს პირველრიგისხოვანი მრეწველობა—ჩვენი ქვეყნის ეკონომიური და კულტურული განვითარების და მისი თავდაცვისუნარიანობის საფუძველი, შეაქმნეს ძსხეიი მაშინინებელი კოლექტიური შეურნეობა სოფლად, ეიაღრიე მოსახლეობის კულტურული დონისა და მატერიალური კეთილდღეობის აღმავლობას.

ასარულებდა რა დიდი ლენინის ანდერძს, ბოლშევიკების პარტია ამხანაგ სტალინის ხელმძღვანელობით იცავდა და განეწყვეტლივ განმტკიცებდა პარტიის რიგების ერთიანობას, მეშეობისა და ვლეხების კავშირს, საბჭოთა ხალხების ძმურ თანამეგობრობას — საბჭოთა წყობილების ამ უდიდეს მიღწევას. სოციალისტური შენეგბლობის მსალლობაში ჩვენში ფაშიზმეეა და გამმტკიცდა ხალხის მორალურ-პოლიტიკური ერთიანობა, შეშთა კლასის, ვლეხობის, ინტელიგენციის ერთიანობა. ლენინ-სტალინის უძლეველი მოძღვრებით შეიარაღებული ბოლშევიკური პარტიის ბრძნული ხელმძღვანელობის წყალობით ჩვენს ქვეყანაში სოციალიზმმ გაიმარჯვა. საბჭოთა დემოკრატიამ — ლენინ-ზმის იდეათა განსახიერებამ — უზარეველყო შრომელთა უაღრესად ფართო და აქტიური მონაწილეობა საბჭოეეეეს მართვა-გამგეობაში, სსრ კავშირის ყველა ხალხთა. მათი ერთგული საბჭოთა სახელმწიფოებრიობისა და სოციალისტური კულტურის თავის-ფალი განვითარება.

ჩვენი ქეეყანა, რომელმაც სოციალისტური წყობილება დაიმკვიდრა, ერთადერთი ქეეყანა აღმოჩნდა, ერთადერთი ქეეყანა ფაშიზმეა, რომელმაც თავის წინაშე ბრძოლა გაკეთებეთა გაიფთრეულ შემოტეკეს ჰიტლერულ ფრდოთა მხრიე, რომლებმაც თითქმის მთელი კონტინენტური ევროპა დაატყვევეს და დაიპორჩილეს; იგი აღმოჩნდა ერთადერთი ქეეყანა, რომელმაც დაეწყო ეკრძანიის ბბერიალიზმის ჯოჯოხეთური სამხედრო ეანქანა. ჩვენ ეამაყობთ იმით, რომ ჩვენს საბჭოთა კავშირმა ფაშისტური საფრთხისაგან იხსნა კაცობრობა. სოციალისტურმა წყობილებამ ჩვენს საშობლოს უძლე

მთავარ გერმანელ სამხედრო დამნაშავეთა პროცესი ნიურნბერგში

16 იანვრის საღამოს სხდომა

ნიურნბერგი, 16 იანვარი. (საგანგ.). ტრიბუნალის საღამის სხდომაზე ბრალდებული ლამპეტენი ამბობენ, „დოკუმენტების წარდგენა მარტინ ბორმანის დანაშაულობათა შესახებ.

ლამპეტენი აღადგინა საბრალდები მასალები ბორმანის წინააღმდეგ და ამბობს:

— ჩვენ ცხადყოფილი, რომ ბორმანმა მთელი თავისი ცხოვრება ნაციონალურ შეოჯმოლელობას მოანდომა. იგი ხელმძღვანელობდა ნაციონალური პარტიის აპარატს და ამ როლში გამოიყენა თავისი ძალაუფლება შეოჯმოლეთა დანაშაულებრივი გეგმების [illegible] განსახორციელებლად. ბორმანი პასუხს აგებს გერმანიის მიერ ოკუპირებული ადამიანური ერარის მოსარჩილებელ მოქალაქეებისაგან ბრეტონი მოაკრიბისათვის, ფაშიზეულ ამ ტერიტორიებზე მრავალი ადამიანის გაფლეტისათვის. მან თავისი ეფექტური ძალაფლება ეა თავისი მდგომარეობა გამოიყენა ფაშიზეულ ჭრილტანაღლი ეკლესიის და სამლოდელოების საფეხეულად. ბორმანი ამტკიცებდა ბორმანმა ებრაელთა ლეგენის ოჩნისძეებთა გატარებაში. მისმა ხელმა ეფექტი ზიანი მიაყენა ებრაელ ხალხს როგორც გერმანიაში, ისე გერმანიის მიერ ოკუპირებულ ტერიტორიებზე. როგორც პარტიული კანცელარიის უფროსმა და „ფიურერის“ მდივანმა, ბრალდებულმა ბორმანმა მონაწილეობა მიიღო ბრალდ სამხედრო დანაშაულობაში და ადამიანობის წინააღმდეგ დანაშაულობებში. იგი პასუხს აგებს ოკუპირებული ქვეყნების სამოქალაქო მოსახლეობის დამონებისა და გერმანიაში ბორეში შრომისათვის გაგზავნის გამო.

თავისი სიტყვის დამთავრების შემდეგ ბრალდებული ლამპეტენ ტრიბუნალს წარუდგენს ოტტენგენ ატურტს, რომელიც იწყებს ბრალდებულ ზაილ-ინკვარტისათვის ბრალდების წარდგენას.

გადადის რა დამამტკიცებელი სამუშაოს წარდგენაზე, ბრალდებული ტრიბუნალს ჩამოეთვალა ის პოსტების სია, რომლებიც ზაილ-ინკვარტს ეკავა ბოლტონ სამხედროში.

ბრალდებული ტრიბუნალს წარუდგენს დამამტკიცებელ სამუშაოს, რომელიც ემოთვრესად შეიდგება თვითონ ბრალდებულის ბრალეულობისაგან. ზაილ-ინკვარტმა ბრალდ 1931 წელს, ესე იგი გაციცენეთ ეფრო ადრე, ვიდრე იგი ფაშიზეულად შეეიდა შეოჯმელთა პარტიაში. ზაილ-ინკვარტის ბრალდ ნათქვამში, სადაც ნაკლებ ეიტტენ მოსაკიდა ბრალდებულს, გამოხატეთილია ბრალდებულის მონერი ფაშიზეულად ბოლტონად და მისი ხრონეისადმი. მოადონეს ბრ ტრიბუნალის ზაილ-ინკვარტის მიერ თავისი ქვეყნის, ვ. ი. ფ. ოსტრიის, გაკეთმა ისტორიის, ბრალდებული ინოიშეს დოკუმენტების, რაც ტრიბუნალს წარეთ წარუდგინა ბრალდებულ ამერიკელმა წარმომადგენელმა ოლენერმენმა, რომელიც ეუკე დაწერილ[illegible] ეკიმეეს ზაილ-ინკვარტის როლი ავსტრიის დაკარნიბისათვის მზადებისა და ამ დაპატრონის განხორციელებაში.

ავსტრიას ბოლო რომ მოიელო ზაილ-ინკვარტა. ეა განაგრძო მონაწილეობა ბოლტონეულ შეიქმენთა ავრეკეიოდ გეგმების განხორციელებაში. ბოლოსპეტენ ბოლტონეთა თავდასხმისთანავე ზაილ-ინკვარტ დაინიშნა სამხრეთ ბოლონეთის გერმანული ადმინისტრაციის უფროსად და ბოლონეთის გეგეჩარაკეტენრანტარის მოადგილედ. ბოლოსეეთში თავისი „მოღვაწეობის“ პირველი ნაბიჯიდანვე ზაილ-ინკვარტმა თავიდ ბეჭედეთ მოსთოდა, რომელიც ეს ჩანს ბრალდების მიერ წარდგენილი დოკუმენტებიდან, არ გამოეხინთა „ხელმეტი ლამბარეობა“ ბოლონეულების მიმართ. ბოლოსდაბოლო თავისი პოსტის დაკავების შემდეგ მან იწყო ბოლონეთის დიფენიტელი ფაშიზება.

შემდეგ ბრალდებული ეხება ზაილ-ინკვარტის პასუხისმგებლობას ბოლონეთის საკუთარი ბინადოვანებისათვის.

ზაილ-ინკვარტი გულმოდგინედ ასრულებდა შეოჯმელთა დავალებებს გერმანიაში ბოლონეთიდან მოქალაქეთა მონური შრომისათვის გაყვანის დარგში.

შემდეგ ბრალდებული ჩერდება ამაზე, თუ

17 იანვრის ღილის სხდომა

ნიურნბერგი, 17 იანვარი. (საგანგ.). ტრიბუნალის ღილის სხდომაზე ბრალდებულ ბორმანს ლოიდს ლოფერსმა შესავალი სიტყვითსათვის სიტყვა მისცა მთავარ ბრალდებულის საფარველთან მჯრიე ეე ტენტრმა.

„ამ ხალხების სამკეთილ ეაკერ ეროდ ეკეთ ბანერ დამონებენ ოაკერნ ეი სელიერ და ფიზიერ ეჩამეს. ბანიდელდინენ—სოლეფ ფე ფენტენმეს,—ბოდეროდეთ ამ ბერონსალეურად გაამაგრთალთან და დასაკოთ ზოგიერთი ამ პირთიდან, რომელთაგან მთავარი ბამეთნინანეთ ეკეთ ეროთ ბანეთნინა ეა ბარსაროოთის ეკეთ ეკეთ ეროთ ბანეთნინა ეკეთ ეროთ ბანეთნინა ეკეთ ეროთ ბანეთნინა