პროლეტარებო ყველა ქვეყნისა, შეერთდით!

ПРОЛЕТАРИИ ВСЕХ СТРАН, СОЕДИНЯЙТЕСЬ!

მებრძოლი გუშაგი

Боевой страж

გაზეთი გამოდის 1926 წლიდან
ГАЗЕТА ВЫХОДИТ С 1926 ГОДА

საქართველოს სსრ შინაგან საქმეთა სამინისტროს ორგანო
ОРГАН МИНИСТЕРСТВА ВНУТРЕННИХ ДЕЛ ГССР

შაბათი, 9 ივლისი, 1988 წელი ● № 28 (3056) ● СУББОТА, 9 ИЮЛЯ 1988 г.

ПОСТОЯННОГО ВНИМАНИЯ ТРЕБУЕТ УЛУЧШЕНИЕ РАБОТЫ МИЛИЦИИ, ПОВЫШЕНИЕ КУЛЬТУРЫ И ПРОФЕССИОНАЛЬНОЙ ГРАМОТНОСТИ СОТРУДНИКОВ ОРГАНОВ ВНУТРЕННИХ ДЕЛ, СТРОЖАЙШЕЕ СОБЛЮДЕНИЕ ИМИ СОЦИАЛИСТИЧЕСКОЙ ЗАКОННОСТИ, УКРЕПЛЕНИЕ СВЯЗЕЙ С ТРУДОВЫМИ КОЛЛЕКТИВАМИ И НАСЕЛЕНИЕМ, УСТРАНЕНИЕ ИМЕЮЩИХСЯ ЗДЕСЬ ЗЛОУПОТРЕБЛЕНИЙ. В ИНТЕРЕСАХ ЛУЧШЕГО ИСПОЛЬЗОВАНИЯ ВОЗМОЖНОСТЕЙ ОРГАНОВ ВНУТРЕННИХ ДЕЛ В БОРЬБЕ С ПРЕСТУПНОСТЬЮ ПРЕДСТАВЛЯЕТСЯ ЦЕЛЕСООБРАЗНЫМ СОСРЕДОТОЧИТЬ РАССЛЕДОВАНИЕ ОСНОВНОЙ МАССЫ УГОЛОВНЫХ ДЕЛ В СЛЕДСТВЕННОМ АППАРАТЕ МВД, ВЫДЕЛИВ ЕГО В САМОСТОЯТЕЛЬНУЮ СТРУКТУРУ, НЕ ПОДЧИНЕННУЮ РЕСПУБЛИКАНСКИМ И МЕСТНЫМ ОРГАНАМ ВНУТРЕННИХ ДЕЛ, ПОВЫСИТЬ ОТВЕТСТВЕННОСТЬ СЛЕДОВАТЕЛЕЙ, УКРЕПИТЬ ПРАВОВЫЕ ГАРАНТИИ ЗАКОННОСТИ, УСИЛИТЬ ПРОКУРОРСКИЙ НАДЗОР ЗА ПРЕДВАРИТЕЛЬНЫМ СЛЕДСТВИЕМ.

(Из резолюции XIX Всесоюзной конференции КПСС «О правовой реформе»).

ОФИЦИАЛУРი ინფორმაცია

1988 წლის 1 ივლისს ხალამოს სხდომას თავმჯდომარეობდა სკკპ ცენტრალური კომიტეტის პოლიტბიუროს წევრი, ცენტრალური კომიტეტის გენერალური მდივანი მ. ს. გორბაჩოვი.

დელეგატები განიხილავდნენ მ. ს. გორბაჩოვის მოხსენებას „სკკპ XXVII ყრილობის გადაწყვეტილებათა რეალიზაციის მიმდინარეობა და გარდაქმნის გაღრმავების ამოცანები".

მოხსენების გამო კამათში გამოვიდნენ ამხანაგები: გ. ი. უსმანოვი, ს. ა. შალაევი, ვ. ი. ვიალიახი, ზ. პ. პუხოვა, ი. კ. ლიგაჩოვი, ი. ა. კვიცინსკი, ს. ა. ნიაზოვი, ვ. გ. აფანასიევი. ამით კამათი მოხსენების განხილვის გამო წყდება.

კამათის დამთავრების შემდეგ სიტყვა ითხოვეს დელეგატებმა: ვ. ა. ვოლკოვმა, ნ. ს. ჩიკირიოვმა, ი. ს. ლუკინმა.

მათ გამოთქვეს თავიანთი დამოკიდებულება ბ. ნ. ელცინისა და კონფერენციაზე მისი გამოსვლისადმი.

შემდეგ დელეგატები შეუდგნენ კონფერენციის რეზოლუციების პროექტების განხილვას:

„სკკპ XXVII ყრილობის გადაწყვეტილებათა რეალიზაციის მიმდინარეობისა და გარდაქმნის გაღრმავების ამოცანების შესახებ" და „საბჭოთა საზოგადოების დემოკრატიზაციისა და პოლიტიკური სისტემის რეფორმის შესახებ".

„ბიუროკრატიზმის წინააღმდეგ ბრძოლის შესახებ".

„ეროვნებათაშორისი ურთიერთობის შესახებ".

„საჯაროობის შესახებ".

„სამართლებრივი რეფორმის შესახებ" კომისიებში განსახილველი დოკუმენტების გამო გამართულ დისკუსიებში გამოვიდა 150 კაცი.

ინფორმაციები კონფერენციის რეზოლუციების მოსამზადებელი კომისიების მუშაობის შესახებ გააკეთეს მათმა თავმჯდომარეებმა: მ. ს. გორბაჩოვმა — სკკპ ცენტრალური კომიტეტის გენერალურმა მდივანმა, ი. კ. ლიგაჩოვმა — სკკპ ცენტრალური კომიტეტის მდივანმა, ნ. ი. რიჟკოვმა — სსრ კავშირის მინისტრთა საბჭოს თავმჯდომარემ, ა. ნ. იაკოვლევმა — სკკპ ცენტრალური კომიტეტის მდივანმა, ა. ა. გრომიკომ — სსრ კავშირის უმაღლესი საბჭოს პრეზიდიუმის თავმჯდომარემ.

პროექტების ყოველმხრივი განხილვის შემდეგ რეზოლუციები მიიღეს შესწორებებითა და დამატებებით.

საბოლოო სიტყვა კონფერენციაზე წარმოთქვა ამხანაგმა მ. ს. გორბაჩოვმა. კონფერენციის პრეზიდიუმის დავალებით მ. ს. გორბაჩოვმა შეიტანა წინადადება მიიღონ რეზოლუცია „ქვეყნის პოლიტიკური სისტემის რეფორმის პრაქტიკული განხორციელების ზოგიერთი გადაუდებელი ღონისძიების შესახებ". რეზოლუცია დელეგატებმა ერთხმად მიიღეს.

სკკპ საკავშირო კონფერენცია დახურულად ცხადდება.

ეღერს პარტიული ჰიმნი „ინტერნაციონალი".

ამხ. მ. ს. გორბაჩოვის საბოლოო სიტყვა კონფერენციაზე და სკკპ XIX საკავშირო კონფერენციის რეზოლუციების ტექსტი გამოქვეყნებულია პრესაში.

სკკპ XIX საკავშირო კონფერენციის რეზოლუცია

ქვეყნის პოლიტიკური სისტემის რეფორმის პრაქტიკული განხორციელების ზოგიერთი გადაუდებელი ღონისძიების შესახებ

XIX საკავშირო პარტიულმა კონფერენციამ ფართოდ განიხილა და მიიღო დიდი გადაწყვეტილებანი გარდაქმნის გაღრმავების, პოლიტიკური სისტემის რეფორმის, პარტიისა და საზოგადოების შემდგომი დემოკრატიზაციის შესახებ.

კონფერენციას საჭიროდ მიაჩნია:

1. მოეწყოს წელს საანგარიშო საარჩევნო კამპანია პარტიულ ორგანიზაციებში, პოლიტიკური სისტემის რეფორმის, პარტიის ცხოვრების დემოკრატიზაციის შესახებ კონფერენციის გადაწყვეტილებათა გათვალისწინებით.

განხორციელდეს მიმდინარე წლის დამლევამდე პარტიული აპარატის რეორგანიზაცია, შეტანილ იქნეს საჭირო ცვლილებანი მის სტრუქტურაში, პარტიისა და საბჭოთა შორის ფუნქციების გამიჯვნის შესახებ მიღებულ გადაწყვეტილებათა გათვალისწინებით.

რეკომენდაცია მიეცეს სკკპ ცენტრალურ კომიტეტს განახორციელოს ამ მიზნით საჭირო პრაქტიკული მუშაობა.

2. კონფერენციას საჭიროდ მიაჩნია სსრ კავშირის უმაღლესი საბჭოს მორიგი სესიის განსახილველად შეტანილ იქნეს საბჭოთა ორგანოების გარდაქმნის შესახებ საკანონმდებლო აქტების პროექტები, სსრ კავშირის კონსტიტუციის დამატებანი და ცვლილებანი, აგრეთვე 1989 წლის აპრილში მოეწყოს სახალხო დეპუტატთა არჩევნები და ყრილობა, რომელზეც შეიქმნას სახელმწიფო ხელისუფლების ახალი ორგანოები.

რესპუბლიკური და ადგილობრივი საბჭოების არჩევნები და ამ საფუძველზე ხელმძღვანელი საბჭოთა ორგანოების ჩამოყალიბება რესპუბლიკებში, დაბებში, სოფლად, მოეწყოს 1989 წლის შემოდგომაზე.

3 ИЮЛЯ ОТМЕЧАЛСЯ ДЕНЬ РАБОТНИКОВ МОРСКОГО И РЕЧНОГО ФЛОТА

ПОВЫШЕННЫЕ требования предъявляются к сложной и ответственной работе сотрудников водной милиции, обслуживающей огромное хозяйство Грузинского морского пароходства. Ежедневно через порты республики проходят тысячи тонн различных грузов, и порой сотрудникам органов внутренних дел приходится раскрывать здесь преступления, совершенные далеко в океане. Хищения социалистической собственности создают на торговых, обрабатывающих и пассажирских объектах водного транспорта сложную в оперативном отношении обстановку, требующую повседневного сосредоточенного внимания к вопросам охраны государственных ценностей.

* * *

НА СНИМКЕ: милиционер Батумского линейного отдела внутренних дел на транспорте УВДТ МВД ГССР младший сержант милиции Т. Абуладзе беседует со вторым механиком т/х «Тбилиси» Б. Благидзе.

На оперативном совещании руководящего состава МВД ГССР

4 ИЮЛЯ состоялось оперативное совещание руководящего состава МВД ГССР, которое провел министр внутренних дел республики генерал-лейтенант внутренней службы Ш. Горгодзе.

На совещании с информацией о состоянии оперативной обстановки в республике за 6 месяцев и июнь 1988 года, а также об исполнении службами министерства контрольных заданий выступил начальник оргинспекторского отдела министерства подполковник К. Буджиашвили. Руководству ОИО совместно с отраслевыми службами поручено проанализировать результаты борьбы с преступностью в первом полугодии, обеспечить организацию подготовки к расширенному заседанию коллегии МВД ГССР и соответствующей информации к совещанию руководящих работников правоохранительных органов в ЦК КП Грузии.

Заместителю министра внутренних дел республики, полковнику Т. Эпиташвили, руководству УУР (начальник — полковник Т. Варданашвили) и УООП (начальник — полковник внутренней службы Г. Бичашвили) предложено разработать, с учетом имеющихся сил и средств, комплекс мер, направленных на сокращение преступлений против личности и имущественных, активизировать оперативные мероприятия по их раскрытию.

В городах и районах с осложненной оперативной обстановкой решено продолжить практику проведения комплексных оперативно-профилактических мероприятий, направленных в первую очередь на упреждение преступности.

На совещании принята к сведению информация начальника УПО МВД ГССР полковника внутренней службы Д. Сурмава о проделанной работе по организации деятельности общественного пункта охраны порядка в Кировском районе г. Тбилиси.

С информацией о состоянии работы с письмами, жалобами и заявлениями граждан в МВД ГССР за первое полугодие 1988 г. на оперативном совещании выступил начальник секретариата министерства полковник внутренней службы И. Барский. Начальникам управлений и самостоятельных отделов предложено принять исчерпывающие меры для организации работы по рассмотрению писем и жалоб граждан в строгом соответствии с требованиями партии и правительства, принципами гласности и демократии. Внимание руководства УБХСС (начальник — полковник милиции Б. Чантуришвили) и УИТУ (начальник — полковник Г. Ходжава) МВД ГССР обращено на продолжающие иметь место факты нарушений установленных сроков рассмотрения заявлений и жалоб граждан и предложено принять действенные меры для улучшения данной работы. Секретариату МВД ГССР поручено усилить контроль за работой отраслевых служб министерства и ГОРОВД республики по рассмотрению заявлений граждан и организации их личного приема, оказывая необходимую практическую помощь в этой деятельности.

ОРУЖИЕМ ГЛАСНОСТИ

СОВРЕМЕННЫЙ этап развития советского общества с полным основанием можно назвать переломным. Разработанный XXVII съездом партии и закрепленный последующими Пленумами ЦК КПСС курс на перестройку и ускорение социально-экономического развития страны предусматривает дальнейшее развитие социалистической демократии, открывающей простор коллективному разуму, опыту и энергии советского народа.

Новым важным шагом на пути дальнейшей демократизации нашего общества стали исторические решения XIX Всесоюзной партийной конференции, наметившей новые рубежи социалистического обновления. Изменилась нравственная обстановка в обществе, трудящиеся не желают мириться с беззаконием и преступностью, с большей готовностью оказывают помощь и поддержку правоохранительным органам.

Этот резерв совершенствования своей деятельности активно используется министерством внутренних дел Грузинской ССР. В последние годы активно утверждаются принципы широкой гласности в работе по исполнению законодательства. Накоплен положительный опыт взаимодействия со средствами массовой информации, изыскиваются новые формы укрепления связей с трудовыми коллективами и населением по месту жительства.

В нынешнем году получили дальнейшее развитие контакты с Гостелерадио ГССР, республиканской прессой и местными газетами. Во многих органах и подразделениях созданы внештатные пресс-группы, направляющие эту работу. Вошло в практику проведение совместных рейдов, привлечение журналистов к проведению операций, встреч за «круглым столом», что в значительной мере позволило улучшить качественный уровень, повысить достоверность подготавливаемых материалов.

Увеличилось по сравнению с прошлым годом количество публикаций и передач, поднимающих наиболее острые вопросы деятельности органов внутренних дел. Улучшилось качество авторских материалов, публикуемых в соответствии с предварительно разработанными и согласованными с редакциями планами. Среди них следует отметить постоянные рубрики УГАИ МВД ГССР в телепрограммах «Моамбе» и «Вестник», тематические страницы, посвященные проблемам безопасности дорожного движения в газете «Соплис цховреба» и др.

Предметнее и конструктивнее стали критические выступления в адрес ОВД. Каждое из них берется на контроль руководителями органа, подразделения, и о принятых мерах в обязательном порядке информируется соответствующая редакция и пресс-группа МВД.

Одной из действенных форм развития гласности в деятельности органов МВД явились получившие одобрение граждан отчеты сотрудников перед населением и трудовыми коллективами, направившими их на работу в органы внутренних дел. Изыскиваются и новые формы и методы укрепления контактов с общественностью.

Систематический контроль со стороны политорганов, партийных организаций способствовал некоторому оживлению в нынешнем году практики принесения публичных извинений от имени ОВД гражданам, чьи права и интересы были незаконно ущемлены. Публичные извинения в последнее время принесены руководством Гудаутского РОВД и Батумского ГОВД. В УВД Юго-Осетии и Тбилгорисполкома практикуется принесение извинений через городские газеты.

Серьезное внимание уделяется учету и анализу роли общественного мнения в работе ОВД. Так, в Потийском ГОВД проведено социологическое исследование по изучению общественного мнения о деятельности участковых инспекторов милиции. Аналогичные исследования по различным направлениям оперативно - служебной деятельности проведены совместно с группами по организации и изучению общественного мнения при ГК, РК КП Грузии в Махарадзевском, Лагодехском, Богдановском районах, ОВД Абхазской АССР и др.

Активнее привлекается общественность непосредственно к практическому решению вопросов борьбы с преступностью и охраны правопорядка. Наиболее результативной формой организации совместной предупредительно - профилактической работы являются общественные пункты охраны порядка, Советы профилактики трудовых коллективов. Значительную роль в обеспечении общественного порядка играют ДНД и оперативно-комсомольские отряды.

Заметно активизировалась в нынешнем году работа Института общественного мнения при МВД ГССР и его филиалов в гг. Сухуми, Батуми, Кутаиси, Рустави, Телави.

Подход к работе с позиций происходящей в стране перестройки, гласности и демократизации постепенно входит в повседневную практику партийных организаций ОВД, находит отражение при проведении партийных активов, собраний, заседаний бюро. Конструктивнее и предметнее стали критические выступления коммунистов, принципиальнее и конкретнее принимаемые решения.

Внедряются в практику формы гласности при решении кадровых вопросов. Подавляющее большинство назначений, передвижений, поощрений, наказаний или увольнений сотрудников, формирование резерва на выдвижение согласовывается с политаппаратом и партийными организациями. Апробируются методы конкурсного отбора на службу в органы внутренних дел и выборности сотрудников на руководящие должности путем широкого обсуждения соответствующих кандидатур в коллективах органов и подразделений внутренних дел. Дальнейшее развитие получили проводимые УГАИ конкурсы по отбору на службу молодежи.

Элементы гласности стали шире использоваться в системе УИТУ МВД ГССР, долгое время бывшей «зоной молчания». Большой резонанс получили в республике организованные по инициативе руководства министерства телепередачи из ИТК-29, ЗАВТК и др., в которых была наглядно продемонстрирована гуманизация процесса перевоспитания осужденных: досрочное освобождение лиц, положительно проявивших себя в местах лишения свободы.

В плане расширения гласности дает положительные результаты проводимый в республике эксперимент по перестройке следственного аппарата и централизации следственной работы. Следователи более предметно стали заниматься возложенными на них законом обязанностями по профилактике правонарушений, чаще стали выступать в трудовых коллективах, на страницах газет.

Следует, однако, отметить, что, несмотря на улучшение связей с трудовыми коллективами, широкой общественностью, развитие гласности, коренного перелома в данном направлении еще нет. Годами воспитанная пассивность, неверие в демократические перемены привели к тому, что и сегодня далеко не у всех руководителей и сотрудников деловые и моральные качества соответствуют высоким требованиям перестройки. Многим из них недостает профессионального мастерства, умения работать в условиях гласности.

Все еще живучи в некоторых органах и подразделениях нежелание «выносить сор из избы», попытки игнорировать выступления печати. Нередки случаи использования старого подхода к совершенно новым явлениям, когда в ответ на острые критические публикации направляются формальные отписки.

Не реализуется на практике требование ЦК КПСС о необходимости юридического всеобуча населения, который также таит резервы в развитии гласности и контактов с трудовыми коллективами, школами, ПТУ, вузами. Следственный аппарат все еще не стал во главе этой работы, плохо участвуют в ней и службы уголовного розыска, БХСС, участковых инспекторов, ГАИ, пожарной и вневедомственной охраны. В стороне от этого важного участка правоохранительной деятельности находится профессорско - преподавательский состав ТФМВШМ МВД СССР, Учебного центра МВД ГССР.

Во многих городах и районах из-за отсутствия должного контроля со стороны руководителей МВД, УВД, ГОРОВД прекратили существование общественные пункты охраны порядка, что привело к сокращению их общего числа по республике с 354 в 1983 году до 250 в настоящее время.

Не уделяется должного внимания и работе Советов профилактики трудовых коллективов, которые зачастую лишь реагируют на сообщения органов внутренних дел о правонарушениях, не проявляя инициативы в их выявлении. Причем о результатах реагирования на сообщения ОВД нередко даже не информируются. Такое положение сложилось в гг. Тбилиси, Кутаиси, Ланчхути, Ахалкалакском и других районах.

Немало недостатков и в организации работы ДНД. Не единичны случаи невыхода на дежурство и преждевременного ухода с него народных дружинников. Зачастую в члены ДНД принимаются лица, которые по своим физическим, а порой и морально-деловым качествам не могут обеспечить предупреждение и пресечение правонарушений.

Подобное отношение к работе общественных формирований наносит двойной вред: с одной стороны не используется имеющийся резерв борьбы с правонарушениями, с другой — у привлекаемых таким образом к охране общественного порядка возникает превратное представление в целом о деятельности органов внутренних дел, наносит ущерб их авторитету.

Не искоренены еще факты волевого, единоличного решения кадровых вопросов без широкого обсуждения в коллективах, согласования с политаппаратом и партийными организациями. Подобная практика все еще имеет место в УВД Тбилгорисполкома, МВД Абхазской и Аджарской АССР, ряде ГОРОВД Как правило, каждый такой факт создает нездоровый резонанс в коллективе, подрывает репутацию руководителей.

Порой в коллективах искусственно создается обстановка недоверия, подозрительности, что позволяет отдельным руководителям годами скрывать от личного состава реальное положение дел. Содержание руководящих нормативных документов МВД СССР и МВД ГССР не доводится до всех сотрудников, особенно из числа рядового и младшего начсостава, которые впоследствии становятся по существу функциональными исполнителями, не имеющими представления о смысле получаемых заданий, и не заинтересованными в их конечном результате.

Не вошло в практику работы центральных аппаратов органов внутренних дел республики обязательное ознакомление личного состава на местах с результатами проверок и инспектирований. Выезжающие в органы и подразделения сотрудники министерства, управлений, в т. ч. из числа руководящего состава, мало общаются с сотрудниками, не информируют о проделанной работе ОК, ГК, РК партии, политаппарат, первичные партийные организации, а порой, и руководителей ГОРОВД и подразделений. Справки по результатам командировки, как правило, посылаются со значительным опозданием, что снижает их действенность, либо вовсе не направляются для реагирования. Подобная практика также порождает различные возможности для последующих злоупотреблений —укрытий, замалчиваний отдельных недостатков, а то и прямых нарушений социалистической законности.

Все еще мало гласности в работе УИТУ МВД ГССР. О процессах, происходящих в системе, общественность плохо информируется, мнение о них формируется на основании различных слухов, домыслов, предположений. Недостаточно осведомлены о мерах, принимаемых по очищению учреждений от лиц недостойных, скомпрометировавших себя, и сами сотрудники. В освещении реального положения дел не нашла своего места и многотиражная газета управления «За трудовую жизнь».

Не заняли активной позиции в проведении политики гласности в системе МВД ГССР многие партийные организации органов и подразделений внутренних дел. Данные вопросы пока еще эпизодически выносятся на партийные собрания, рассматриваются, как правило, не критически. Сами собрания порой проходят формально, с повесткой дня коммунисты заблаговременно не знакомятся, в подготовке и обсуждении вопроса участвуют одни и те же люди, что дает возможность отмалчиваться и оставаться в тени тем, кто сегодня не может, либо не хочет перестраиваться, а то и препятствует происходящим переменам.

С личным составом не повсеместно проводится индивидуальная разъяснительная работа о сущности происходящих в стране перемен, не доводится необходимость правильно соотносить демократию и гласность с законностью и дисциплиной, прав с обязанностями, свободу с ответственностью. В результате это негативно влияет на состояние дисциплины среди личного состава, влечет неисполнительность, демагогический подход к оценке происходящих событий.

Скорейшее и полное искоренение указанных недостатков, требующее мобилизации усилий всех сотрудников министерства, должно сыграть свою роль в дальнейшем совершенствовании работы органов внутренних дел республики.

ICNOWDEOT, MOWINAVE MUSAKIA

MILICIIIS SERJANTI, KOMKAVSHIRELI GIORGI NAVEISHVILI SH ORGANOEBSHI 1983 WELS, J. SUGDIDIS KOMKAVSHIRIS RAIKOMIS REKOMENDACIIT MIVIDA SAMUSAOD.

AXALGAZRDA TANAMSHROMELS DIDI DRO AR DASWIRVEBIA, RATA DAAXLOEBODA KOLEKTIVS DA AVTORITETIC MOIPOVEJA.

AXLA G. NAVEISHVILI POTIIS SAXAZO KVEGANYOFILEBASHI MUSAOBS DA DAKISRULI MOVALEOBEBS WARMATEBIT ARTMEVS TAVS.

* * *

SURATSHI: MILICIIIS SERJANTI G. NAVEISHVILI J. POTIIS SAZGVAOSAVAJRO NAVSADGURIS UBNIS MUSAKEBTAN SAUBRIS DROS.

G. GURAMISHVILIS FOTO.

მუშაობა არასაკმარისად მიმდინარეობს

ნაოფლარი კაპიკიანის დაკარგვაც მძიმეა, მითუმეტეს ისეთი სოლიდურზე მეტი თანხის ღირებულების ნივთის, როგორიც ავტომანქანაა. ვის იმედზე უნდა იყოს კაცი, ქურდს არამი ქონება რომ არ შერჩეს? ალბათ პასუხი ერთი იქნება — მილიციის....

...„გატაცებული“ ავტომანქანა „უიგულის“ მფლობელმა დროულად მიმართა დასახმარებლად კიროვის რაიონის შს რაიგანყოფილების სამორიგეო ნაწილს. პასუხისმგებელმა მორიგემ... არავითარი ზომები არ მიიღო „დამნაშავეთა“ დასაკავებლად. ასევე მოიქცნენ გლდანის და მცხეთის შს რაიგანყოფილებების მორიგეები, როდესაც იანვრის თვეში რესპუბლიკის შს სამინისტროს სისხლის სამართლის სამძებრო სამმართველოს ინიციატივით მოეწყო ავტომანქანების „ცრუ გატაცებები“.

— ასეთი შემთხვევები, სინამდვილეშიც არაა იშვიათი — მივმართეთ საქართველოს სსრ შს სამინისტროს სისხლის სამართლის სამძებრო სამმართველოს უფროს, პოლკოვნიკ ტ. ვარდანაშვილს.

— სამწუხაროდ ასეა, რესპუბლიკაში ავტოსატრანსპორტო საშუალებათა გატაცებების და ძარცვის წინააღმდეგ ბრძოლა არასაკმარისად მიმდინარეობს, ეს იმით აიხსნება, რომ შინაგან საქმეთა ბევრ საქალაქო და რაიგანყოფილებაში სათანადოდ არ აფასებენ ასეთი დანაშაულის მავნებლობას საზოგადოებისათვის. მათ არ გარდაუქმნიათ თავიანთი მუშაობა. შემოწმებამ დაგვანახა, რომ აფხაზეთის შს სამინისტროს, თბილისისა და ქუთაისის შს სამმართველოს ზესტაფონის, წყალტუბოს, ზუგდიდის და სხვა შს სამსახურებს ბევრი ნაკლი აქვთ პროფილაქტიკურ მუშაობაში.

1987 წელს გატაცებული ავტოტრანსპორტით მოხდა 14 საგზაოსატრანსპორტო შემთხვევა, რომელთა შემდეგ 5 ადამიანი დაიღუპა და 13-მა სხეულის დაზიანება მიიღო. ანალიზმა გვიჩვენა, რომ 1987 წელს რეგისტრირებული 310 ტრანსპორტის გატაცების შემთხვევა, რაც 15 ერთეულით მეტია 1986 წელთან შედარებით. მანქანების ძარცვამ ამ პერიოდში იკლო 21 ერთეულით და შეადგინა 53.

გატაცებული მანქანების საქმეთა გახსნამ შეადგინა 92, 6 პროცენტი, ხოლო ძარცვისამ 56,6 პროცენტი. თუ გატაცებულ საქმეთა გახსნის პროცენტმა მხოლოდ 2 პროცენტით იკლო, ვერავითარ კრიტიკას ვერ უძლებს გაძარცვულ მანქანათა, გაუხსნელ საქმეთა პროცენტის კლება — 1986 წელს გახსნილი 68,9 პროცენტი იყო, ხოლო 1987 წელს როგორც ზემოთ აღვნიშნეთ 56,6 პროცენტამდე იკლო.

1987 წელს ამ სახის დანაშაულებათა უმრავლესობა რეგისტრირებულია ქ. თბილისში — 110 შემთხვევა.

რესპუბლიკის მასშტაბით მანქანის გატაცებისა და ძარცვის 24 შემთხვევა დარჩა გაუხსნელი, მათ შორის 8 ძარცვისა და 9 გატაცების ქ. თბილისში, 8 ძარცვის გაუხსნელი საქმიდან 3 თბილისის ლენინის რაიონის შს განყოფილებაზე მოდის, 2 კალინინის შს განყოფილებაზე, თითო-თითო — პირველი მაისის, ორჯონიკიძისა და გლდანის შს რაიგანყოფილებებზე. თითო-თითო გაუხსნელი საქმე მოდის აგრეთვე აბარის ასსრ-ზე, წულუკიძის, მახარაძის, ლანჩხუთის, ზესტაფონის, თელავის და გორის შს რაიგანყოფილებებზე, აგრეთვე ზუგდიდის შს განყოფილებაზე.

რესპუბლიკაში მიმდინარე წლის I კვარტალშიც იმატა გატაცებისა და ძარცვის მაჩვენებელმა, თუმცა უნდა აღინიშნოს, რომ იმატა გახსნის მაჩვენებელმაც.

დამნაშავეთა დროულად დაკავებაში მნიშვნელოვან როლს თამაშობს ავტოინსპექტორთა პროფესიონალური და ოპერატიული მოქმედება, მაგრამ სამწუხაროდ ამ მხრივ ჯერ კიდევ ბევრი ნაკლოვანებები არსებობს. რა იგულისხმება ამაში? ერთერთ ნაკლოვანებათაგანია ავტოინსპექტორთა საგუშაგოებზე არა დროული და დაგვიანებული ინფორმაციების მიწოდება მომხდარი ფაქტის შესახებ. ამიტომ ხშირია შემთხვევები, როდესაც გამტაცებლები დაუბრკოლებლად უვლიან გვერდს ავტო-ინსპექტორთა საგუშაგოებს. მარტო ნატახტრის სახავტოინსპექციის საგუშაგოს რადიოგრამების ჟურნალის შემოწმებისას აღმოჩნდა გასული წლიდან ძებნილი 81 გატაცებული მანქანა, ეს მაშინ, როდესაც ამ მანქანათა უმრავლესობა უკვე აღმოჩენილია. ამას ისიც უნდა დავუმატოთ, რომ სახავტოინსპექციას ბევრი მოძრავი დანაყოფი ზერელედ და არაპროფესიონალურად ეპყრობა სამსახურებრივ მოვალეობას, ხშირად არის შემთხვევები, როდესაც მათზე მიმაგრებულ ავტომანქანებში თიშავენ რადიოკავშირს, არასწორად იწერენ გატაცებულ და ძებნილ ავტომანქანის ნომრებს და პრაქტიკულად არავითარ კონკრეტულ ღონისძიებებს არ იღებენ დამნაშავეთა დასაკავებლად.

უმრავლეს შემთხვევებში დამნაშავენი ავტოტრანსპორტს მალავენ ისეთ ადგილებში, სადაც ადვილად შეიძლება მოხერხდეს მათი ნაწილებად დაშლა და შემდეგ „შავ ბაზარზე“ გაყიდვა. ასეთი ადგილები თითქმის ყველა ცნობილია, ესენია — სოფელი დიდი ლილო, თბილისის ზღვისა და ლისის ტბის ტერიტორია, წიწამურისა და კოჯრის მიდამოები. მიუხედავად ამისა, თბილისის შს სამმართველო ძალიან იშვიათად აწყობს რეიდებს ამ მიდამოებში დამნაშავეთა გამოსავლენებლად. ასე, რომ როგორც ვხედავთ მანქანის გატაცებისა და ძარცვის პრობლემა. კვლავაც აქტუალურია და გადამჭრელი ზომების მიღებას საჭიროებს.

დღესდღეობით რესპუბლიკაში აღირიცხებაზეა 439427 კერძო მფლობელთა ავტომანქანა.

თუ გავითვალისწინებთ იმას, რომ რესპუბლიკის მასშტაბით ფუნქციონირებს 177 სადღეღამისო და 87 ჩვეულებრივი ფასიანი მანქანათა სადგომი გაანგარიშებული 12588 მანქანაზე, გამოდის, რომ 42 ათასზე მეტი ავტომანქანა რჩება ქუჩაში მეთვალყურეობის გარეშე.

ყოველივე ზემოთქმულიდან გამომდინარე აუცილებელია სათანადოდ მოგვარდეს შემდეგი საკითხები ყველა ავტომანქანის გატაცების ფაქტის ზუსტი და დროული შეტყობინების სისტემა. შემუშავდეს იმ გზათა გადაკეტვის სქემები, რომელზეც შესაძლოა გაიარონ დამნაშავეებმა გატაცებული ავტოტრანსპორტით; ადგილობრივი საბჭოების წინაშე დაისვას საკითხი ქალაქებში ფასიანი ავტოსადგომების გაზრდის თაობაზე დიდ დაწესებულებებთან, წარმოებებთან და აგრეთვე კოლექტიური გარაჟების მშენებლობის შესახებ; ბოლო დროს ხშირია ავტომანქანათა წინა საქარე მინის ქურდობა. ამის აღსაკვეთად და დამნაშავეთა გამოსავლენებლად მიზანშეწონილი იქნება გავზარდოთ საქარე მინებზე მარკირების კონტროლი. ზემოთთქმულიდან ჩანს, თუ ჯერ კიდევ რა მწვავედ დგას ჩვენს რესპუბლიკაში ავტომანქანათა გატაცებისა და ქურდობის საკითხი. აღსანიშნავია ისიც, რომ ამ მხრივ გარკვეული მუშაობა უკვე ტარდება — გასული წლის მაისში შს სამინისტროს კოლეგიის სხდომაზე დამტკიცებული იქნა მანქანების გატაცებისა და ქურდობის წინააღმდეგ შს ორგანოების ბრძოლის სრულყოფის პროგრამა 1987-1990 წლებში. ამასთანავე ამ პროგრამასთან ერთად დაისახა მრავალი ახალი ამოცანები, რომლებიც ისახავენ დამატებით ორგანიზაციულ საკითხებს. ყველა ეს საკითხები სისხლის სამართლის სამძებრო სამმართველოს წინადადებით გადაეგზავნება შს სამინისტროს სამსახურებს ადგილებზე განსახორციელებლად.

ТОЛЬКО ФАКТЫ

Аппаратами БХСС МВД городов внутренних дел г. Тбилиси были продолжены мероприятия по выявлению фактов нарушения правил советской торговли, в том числе и нарушений кассовой дисциплины на объектах торговли столицы республики.

4 июля проверкой были охвачены 18 объектов торговли, в которых после инкассации были обнаружены 5716 руб., в т. ч.: в магазине № 15 Первомайского райпищеторга — 1043 руб., в филиале № 4 Центрального универмага — 375 руб., в магазине № 101 «Тбилпромторга» — 361, в магазине № 9 Первомайского райпищеторга — 350 руб., в филиале № 13 Центрального универмага — 339 руб., в магазине № 67 «Тбилторгодежда» — 279 руб., в магазине № 33 Кировского райпищеторга — 213 руб., в магазине № 14 «Тбилобувьторга» — 200 руб., в магазине № 23 Глданского райпищеторга — 114 руб.

До начала подвергнутыми проверке магазинами были подготовлены для инкассации 34680 руб., в результате обнаружения не сданных на инкассацию денег, дневная выручка упомянутых объектов составила 40396 руб. т. е. на 9367 руб., или же на 23,2% больше по сравнению с их дневной выручкой за 3 июля 1988 г.

Кроме того, в магазине №15 Первомайского райпищеторга, у кассира-контролера П. Г. были обнаружены перепрятанные товары на сумму 1852 руб., в том числе: 888 банок свинины тушеной румынского производства на сумму 728 руб., 440 банок натурального кофе со сгущенным молоком на 836 руб., 360 пачек сигарет «ВТ» болгарского производства на 288 руб.

ФОТООБЪЕКТИВ

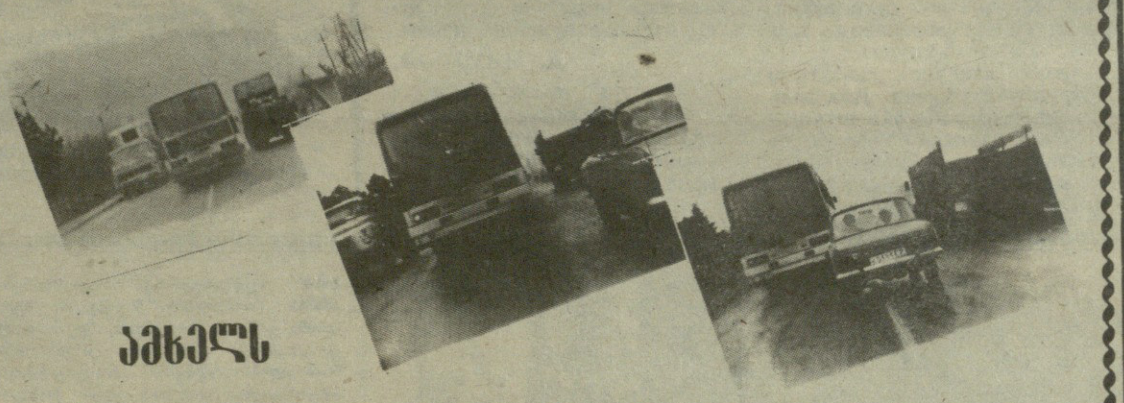

სახელმწიფო ავტოინსპექციის თანამშრომლები გარკვეულ მუშაობას ეწევიან ჩვენი რესპუბლიკის გზებზე და მაგისტრალებზე საგზაო მოძრაობის უსაფრთხოების უზრუნველსაყოფად. მიუხედავად მთელი რიგი ღონისძიებებისა სახურველი შედეგი მაინც არაა მიღწეული. მიზეზი მრავალია, მაგრამ არცერთი მათგანი მდგომარეობის გამართლებისთვის არ გამოგვადგება. მითუმეტეს არ გვაქვს იმის უფლება, რომ ისეთი დარღვევებით იმოძრავოს ტრანსპორტმა, როგორც ეს სურათზეა აღბეჭდილი.

ამხელს

ЧТО ДЕЛАТЬ ТАКСИСТУ

ЕСЛИ РЯДОМ С НИМ В КАБИНЕ АВТОМОБИЛЯ — ВООРУЖЕННЫЙ ПРЕСТУПНИК?

30 мая на левой набережной р. Куры, около моста им. Сталина двумя неизвестными молодыми людьми был ограблен Тристан Миделаури, таксист ТЛТАП-4. «Пассажиры» отобрали у него дневную выручку в размере 90 рублей. Водитель сразу же обратился в Первомайский РОВД г. Тбилиси, и принятыми «по горячим следам» мерами преступники были задержаны. Ими оказались Г. С. Мерабишвили и Н. А. Мерабишвили.

Приведенный факт, разумеется, не самый драматичный из тех, что ежедневно фиксируют суточные сводки МВД ГССР. Но, вместе с тем, он далеко не единичен, и это настораживает.

«Ограбления таксистов сейчас не такая проблема, как несколько лет назад, — считает начальник отдела таксомоторных перевозок тбилисского транспортного объединения Спартак Папиашвили, — но не придавать значения этому вопросу было бы нашей большой ошибкой. Каждый подобный случай крайне негативно влияет на трудовую психологию работников таксопарков. А если учесть, что далеко не каждый ограбленный водитель обращается за помощью в милицию, опасаясь нередкой в таких случаях волокиты, картина получается совсем не безоблачная».

У руководства тбилисской таксомоторной службы немало претензий к работникам правоохранительных органов. Прежде всего, это концентрация сотрудников милиции на центральных, многолюдных улицах и проспектах и практически полное их отсутствие на небольших, плохо освещенных улочках, где, как показывает опыт, и происходит основная масса ограблений. Кроме того, нет никаких контактов между милицией и руководством таксопарков и службы в целом. И прежде всего это касается проведения совместных профилактических мероприятий, хотя о необходимости постоянных и прочных связей между сотрудниками МВД и городскими организациями немало говорилось и с той, и с другой стороны.

Это одна точка зрения. И она, разумеется, не дает исчерпывающей картины нынешнего положения с грабежами таксистов. Начальник ОУР Тбилгорисполкома полковник милиции К. Каландадзе считает, что сейчас, несмотря на незначительное увеличение числа подобных преступлений по сравнению с соответствующим периодом прошлого года, неоправдано проведение широкомасштабных совместных операций по борьбе с грабителями такси, подобных тем, что проводились в середине 70-х годов. Куда больше в плане предупреждения преступных актов подобного рода дала бы, например, радиофикация таксомоторов, что давно уже практикуется во всех крупных городах страны. Немалую роль в пресечении грабежей играют и переодически проводящиеся рейды «Перехват», направленные против уголовной преступности на автотранспорте в целом.

И та, и другая точка зрения имеет, как нам кажется, свои резоны. И хотя не следует излишне драматизировать ситуацию в области данного вида правонарушений, нельзя не отметить, что в данной проблеме как в капле воды, отразилась несогласованность в действиях между общественностью города и милицией с одной стороны, и различными службами МВД — с другой. В самом деле, если преступник останавливает такси, в конце поездки грабит водителя и исчезает в темном переулке — чей это «профиль работы»? Отдела охраны общественного порядка? Уголовного розыска? Автоинспекции? А может быть — и тех, и других, и третьих, плюс самих работников таксопарков? На сегодняшний день вопрос, вынесенный в заголовок данного материала, продолжает звучать риторически.

И еще об одном. В ближайшие два месяца все таксопарки Тбилиси переходят на арендный подряд. Не вдаваясь в детали функционирования этого экономического механизма, скажем только, что автомашина отныне будет находиться в полном распоряжении водителя, парковаться у него дома. Часы работы и время ее начала определяет только он. В связи с этим у руководства таксомоторных перевозок ТТО есть весьма обоснованные сомнения в том, что жители столицы Грузии смогут поздним вечером, а тем более ночью воспользоваться услугами такси. Если это действительно произойдет, не будет ли в том изрядной доли вины сотрудников министерства внутренних дел?

А. ПОДОПРИГОРА

СОВЕТСКАЯ МИЛИЦИЯ

ВЫШЕЛ В СВЕТ шестой в нынешнем году номер журнала «Советская милиция». В редакционных заметках «Борьбу с правонарушениями — на качественно новую ступень» рассматриваются итоги двух заседаний коллегии МВД СССР, посвященных обсуждению постановления ЦК КПСС «О состоянии борьбы с преступностью в стране и дополнительных мерах по предупреждению правонарушений». «Быть примером идейной стойкости» — так озаглавлено интервью, которое корреспондент журнала провел с начальником Политического управления МВД СССР генерал-лейтенантом внутренней службы А. Аникиевым.

Вопросы реализации требований партии о дальнейшей демократизации нашей жизни, совершенствования в свете этих требований форм и методов работы с населением затрагиваются в статье начальника Управления делами МВД СССР генерал-лейтенанта внутренней службы Б. Коновалова «Какой он, барометр гласности»? Под рубрикой «Партийная жизнь» журнал публикует корреспонденцию из Ржевского РОВД «Открыто, честно, принципиально», в которой рассматриваются вопросы деятельности партийной организации горотдела милиции.

В номере напечатаны также полемические заметки генерал-лейтенанта в отставке И. Кожина по поводу статьи Г. Рябова «Сколько лиц у милиции», опубликованной недавно журналом «Юность».

2 ИЮЛЯ ИСПОЛНИЛОСЬ 50 ЛЕТ СО ДНЯ СОЗДАНИЯ ТБИЛИССКОГО ФИЛИАЛА ЦЕНТРАЛЬНОГО МУЗЕЯ В. И. ЛЕНИНА.

СОКРОВИЩНИЦА ПАМЯТИ

МОНУМЕНТАЛЬНОЕ здание музея, расположенное в самом центре города на проспекте Руставели, практически с детства известно каждому тбилисцу. Сюда и в будни, и в праздники приходят люди разного возраста, специальностей,—жители Грузии и гости нашей республики. Интерес этот, особенно возросший после состоявшейся недавно XIX Всесоюзной партконференции, не случаен, ведь трудно переоценить значение музея — этой настоящей сокровищницы памяти народной о вожде мирового пролетариата, вдохновителе Октября, создателе нашей партии и советского государства Владимире Ильиче Ленине.

В музее бережно хранятся многочисленные материалы и документы, связанные с жизнью и деятельностью выдающегося мыслителя: фотокопии рукописей, проекты резолюций и решений партийных съездов и конференций, написанные В. И. Лениным, первые издания его трудов, историко-периодическая пресса и произведения искусства.

Благодаря большой научно-практической работе коллектива Тбилисский филиал Центрального музея В. И. Ленина стал важным центром пропаганды идей марксизма-ленинизма в Грузии. Сейчас в его экспозиции, разместившейся в 17 просторных залах, насчитывается около пяти тысяч экспонатов. За годы существования музея его посетило более шести миллионов человек.

В музее заботливо воссоздана обстановка рабочего кабинета Ильича в Кремле, хранятся подлинник первого номера газеты «Искра» с передовой статьей, написанной В. И. Лениным в 1900 году, первые издания многих его трудов. Отличительной особенностью музея является то, что в его экспозиции собраны многочисленные документы, рассказывающие о связях В. И. Ленина с большевистскими организациями Грузии и Закавказья.

Поистине неиссякаем у советских людей интерес к ленинскому наследию. И не случайно, что в музее проводятся многочисленные общественно - политические мероприятия, приобретающие благодаря этому особую значимость и торжественность. Сюда приходят перед партийными форумами их делегаты, здесь происходит прием в пионеры, вручение комсомольских и партийных билетов, проводятся выездные заседания бюро районных комитетов партии и т. д. Причем, все мероприятия сотрудники музея стремятся сделать не только праздничными, но и полезными.

«Во время вручения партийных билетов организуются лекции об истории партийного билета В. И. Ленина, — рассказывает лектор и секретарь первичной партийной организации музея Манана Джавахадзе, — посвящение в первоклассники происходит у копии парты, за которой учился гимназистом В. И. Ульянов, а во время посвящения в рабочие выпускников ПТУ для них организуются встречи с ветеранами партии, войны и труда».

Особо следует сказать о сотрудниках музея. Для многих из них работа в музее— это вся жизнь. Уже более двадцати лет работает здесь старший научный сотрудник, кандидат исторических наук Тамара Николаевна Цхведиани, плодотворно трудятся старший научный сотрудник Гюли Артемовна Нигуриани, лекторы Светлана Георгиевна Надирадзе, Нелли Савлиевна Шарикадзе и многие другие, отдающие весь свой опыт и знания своему любимому делу. Во многом благодаря их усилиям экспозиция музея пополняется новыми экспонатами. Так, в последнее время в музее созданы две диорамы, изображающие штурм Зимнего дворца и расстрел 26 бакинских комиссаров. Совсем недавно подготовлена выставка, в которой представлены материалы XIX Всесоюзной партийной конференции, мандаты делегатов Грузии, принимавших участие в ее работе.

«Мы живем на переломном этапе развития советского общества, — говорит директор музея Филипп Меликседович Махарадзе, — и цель своей работы в новых условиях наш коллектив видит в том, чтобы, активно пропагандируя теоретическое наследие В. И. Ленина и его соратников, имена многих из которых были незаслуженно забыты, довести до каждого человека органическую связь ленинских идей с историческими решениями XXVII съезда КПСС, XIX Всесоюзной партийной конференции, внести тем самым свой вклад в дело революционного обновления нашего общества».

О том, что эти задачи успешно выполняются, свидетельствует и состоявшееся недавно награждение музея Почетной грамотой Верховного Совета Грузинской ССР. Поздравляя коллектив музея с этой наградой, хочется пожелать ему и в дальнейшем сохранять и приумножать свои славные патриотические и трудовые традиции, столь же плодотворно служить делу воспитания поколений советских людей в духе преданности ленинским идеям.

А. ЦАТУРОВ.

* * *

НА СНИМКЕ: во время экскурсии сотрудников Первомайского РОВД г. Тбилиси.

Фото Г. Мгалоблишвили.

СПОРТ

СОСТЯЗАЮТСЯ КИНОЛОГИ

НА БАЗЕ объединенного питомника служебного собаководства МВД ГССР прошли республиканские соревнования по специальному многоборью среди работников службы розыскного собаководства. Перед началом соревнований с приветственным словом к участникам обратился заместитель министра внутренних дел республики полковник Т. Эпиташвили. Процедура открытия соревнований включала выступление духового оркестра МВД ГССР и торжественный марш участников.

В состязаниях по служебному биатлону лучше всех выступил представитель УВД Юго-Осетии Г. Кочиев. Второе место занял Т. Манджавидзе из Боржомского РОВД на третьем месте В. Хионаки (МВД ГССР).

В соревнованиях по комплексу общей подготовки вновь первенствовал Г. Кочиев. Второе и третье места заняли соответственно Ф. Амирасланов и С. Коканов (оба — МВД ГССР).

Полосу препятствий лучше всех преодолел В. Хионаки. Вторым был Т. Манджавидзе, третьим — Г. Отиев (Сигнахский РОВД).

А в состязаниях по специальной подготовке призовые места распределились так: Г. Отиев — первое место. Ф. Амирасланов и Г. Кочиев — соответственно второе и третье.

Абсолютное первенство выиграл Г. Кочиев. Призерами также стали Г. Отиев и Ф. Амирасланов.

Соревнования прошли на хорошем организационном уровне. Вместе с тем надо отметить, что в чемпионате принимали участие только 16 спортсменов. В этом видится показатель недостаточного внимания со стороны ряда руководителей, в чьи обязанности входит содействие развитию данного вида служебного многоборья.

Слабая подготовленность участников сказалась в первую очередь в том, что во всех видах многоборья было по несколько спортсменов, снятых с соревнований.

По завершении первенства была сформирована сборная команда, которая примет участие во всесоюзных соревнованиях, проведение которых намечается в начале августа 1988 г. в г. Риге.

Б. ТАТЕИШВИЛИ

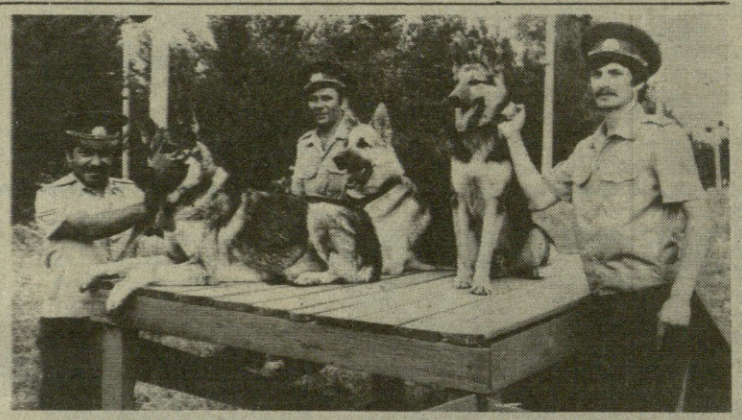

НА СНИМКЕ: призеры первенства С. Коканов, Ф. Амирасланов и В. Хионаки со своими питомцами.

Фото Г. Мгалоблишвили.

ფრე... ადამიანურობის სასარგებლოდ

შ/ხ პოდპოლკოვნიკი გ. კეკელია რამდენიმე თვეა, რაც ერთ-ერთი შრომა-გასწორებითი დაწესებულების უფროსია. რამდენ ხანს მოუწევს ამ თანამდებობაზე ყოფნა? ეს მის მუშაობაზეა დამოკიდებული. მსჯავრდადებულებს კი მკაცრად აქვთ განსაზღვრული აქ ყოფნის ვადა. თუმცა მათი ბედიც მათივე საქციელზეა დამოკიდებული.

საპასუხისმგებლო თანამდებობაზე ყოფნა იოლი საქმე არაა, ეს კარგად იცის გამოცდილმა მუშაკმა, იცის, რომ მსჯავრდადებულთა კარგი საქციელი ხელმძღვანელობის მუშაობის პირდაპირ პროპორციულია და პირიქით.

გ. კეკელიას მტკიცედ რომ აქვს გადწყვეტილი მაღალი ავტორიტეტის მოპოვება ამ სამსახურში, ნათლად ჩანს... მსჯავრდადებულებთან დამოკიდებულებაში. დიახ, სწორედ მათთან დამოკიდებულებაში, ყოველ შემთხვევაში, ასეთი შთაბეჭდილება დარჩათ თბილისის „დინამოს“ გულშემატკივართა კლუბის გუნდის წევრებს, საბჭოთა კავშირის ჩემპიონებს მინიფეხბურთში, ქ. თბილისის ვერის უბნის კოლექტივს.

ჩემპიონებს არაფერი დაუშავებათ, უბრალოდ, დაწესებულების ხელმძღვანელობისა და ჩვენი რედაქციის ინიციატივით აქ მოეწყო საჩვენებელ-ამხანაგური მატჩი მინიფეხბურთში, „ვერისა“ და დაწესებულების მსჯავრდადებულთა ნაკრებს შორის.

— დიდხანს ელოდნენ თქვენთან შეხვედრას ბიჭები — მიუბრუნდა თამაშის წინ ფეხბურთელებს გ. კეკელია, — ემზადებოდნენ, ვარჯიშობდნენ. ცუდი გუნდი არ უნდა გვყავდეს. ახე, იცით, საერთოდ, რას ნიშნავს ეს გარედან მოსული კაცი მათთვის? ყველაფერი აინტერესებთ, თქვენზეც ყველაფერი იციან, ეურნალ-გაზეთებზე უზარმაზარი მოთხოვნილება აქვთ. დღევანდელი თამაში კიდევ ერთხელ დაეხმარებათ მათ თავი ადამიანად იგრძნონ, ისინი ხომ ჩვეულებრივი ადამიანები არიან, რომლებიც შეცდნენ. შეცდომა ვის არ მოსვლია. ჩვენი ვალი, კი ისაა, აქ ყოფნის პერიოდში მომავლის რწმენა არ დაკარგონ. სჯეროდეთ, რომ სახელის მოხდის შემდეგ საზოგადოების სრულფასოვანი წევრები იქნებიან. თუმცა, არიან ზოგიერთები, რომელთა გამოსწორება თითქმის შეუძლებელია.

მე აქ „ახალი კაცი“ ვარ, მაგრამ დავინახე რა შეუძლია ჰუმანურ დამოკიდებულებას. ერთხელ საწარმოო ბაგმა გვივარდებოდა, დავუძახე და კაცურად ვთხოვე დამხმარებოდნენ... დახვენების დღეს იშრომეს. მეც მინდა დავეხმარო, ვფიქრობ, ამბანი ავაშენო, ესენი მზად არიან თავის ხელით გააკეთონ ყველაფერი, საშენებლო ორგანიზაციები კი არ გვეხმარებიან.

— თქვენთან შრომა უყვარებიათ ბატონო გენრიხ!.

ჩვენს დაწესებულებაში ეგრეთწოდებული „კანონიერი ქურდი“ არა გვყავს. საწარმოო გეგმებს სისტემატურად ვასრულებთ. ტრადიციას, არც მომავალში დავარღვევთ. აქ ამერიკელი იურისტების დელეგაციაც იყო სტუმრად. მკერა, ჰუმანური, ადამიანური მიდგომა მთავარია ჩვენს საქმეში.

...დაწესებულების სპორტულ მოედანზე ვერელებმა მოწინააღმდეგე გუნდს სამახსოვროდ ახალთახალი მაისურები გადასცეს. მალე თამაშიც დაიწყო. თქვენი კორესპონდენტიც აქ მხოლოდ შეხვედრის პერიპეტიების გაშუქებას აპირებდა (ლამაზი, კორექტული ამხანაგური მატჩი ფრედ — 9:9 დამთავრდა) და არც კი ფიქრობდა, რომ სიტყვა „ამხანაგური“ ესოდენ საჭირო გახდებოდა იმ პერიპეტიების აღწერისათვის, რაც მატჩის შემდეგ მოხდა. იმ წუთებში ყველანი ამხანაგები ვიყავით... ერთნაირად გვაინტერესებდა ერთმანეთის ცხოვრება, მიზნები, ოცნებები. მსჯავრდადებულთა თვალებში იგრძნობოდა სახარული და უფრო ის დიდი ნაღველი, რომელსაც ახსნა არ სჭირდება.

— გალამაზდა თბილისი ამბობენ, ქუჩებში გავლას არაფერი სჯობსო, მართალია? — იკითხა ერთმა და ეჭვიც არ შემპარვია, რომ არასოდეს აღარ იფიქრებდა იმ ნაბიჯის გადადგმას, რამაც აქ მოიყვანა. ვერელი ფეხბურთელები ალბათ კიდევ ეწვევიან მათ, ითამაშებენ მატჩს, რომელსაც მხოლოდ ერთი გამარჯვებული ეყოლება — ადამიანურობა!

ვ. ნადირაძე.

გასწორება

ჩვენი გაზეთის 27-ე ნომერში, მესამე გვერდზე დაბეჭდილი მასალების — „ავლაგ გამარჯვებისათვის ვიბრძოლეთ“ ხურათის წარწერის შეეკეხე სტრიქონში და „თბილის ქურდის „განძი“-ს მესამე სვეტის ბოლო სტრიქონში დაშვებული უზუსტობები, უნდა იკითხებოდეს შესაბამისად: „...ბილე სამსახურის დარგში, მილიციის...“ და „...ბა 6000 მანეთს შეადგენდა“ — შემდეგ როგორც ტექსტშია.

რედაქციის თანამშრომელთა მიმართ, რომელთა მიზეზითაც იქნა დაშვებული აღნიშნული უზუსტობები გატარებულია შესაბამისი ადმინისტრაციული ზომები.

ჩვენი მისამართია: თბილისი, 380064, გოგოლის ქ. №23, ტელეფონები: 95-66-72; 99-1-41-24.
НАШ АДРЕС: ТБИЛИСИ, 380064. УЛ. ГОГОЛЯ, 23 ТЕЛЕФОНЫ:

საქართველოს კპ ცკ-ის გამომცემლობის სტამბა. იბეჭდება ოფსეტური წესით საგაზეთო კორპუსში ხიშარაულის 29. უე 00274

რედაქტორი ა. კობალაძე