პროლეტარებო ყველა ქვეყნისა, შეერთდით!

ПРОЛЕТАРИИ ВСЕХ СТРАН, СОЕДИНЯЙТЕСЬ!

მებრძოლი მუშაგი

Боевой страж

გაზეთი გამოდის 1926 წლიდან
ГАЗЕТА ВЫХОДИТ С 1926 ГОДА

საქართველოს სსრ შინაგან საქმეთა სამინისტროს ორგანო
ОРГАН МИНИСТЕРСТВА ВНУТРЕННИХ ДЕЛ ГССР

შაბათი, 23 აპრილი, 1988 წელი ● № 16-17 (3045) ● СУББОТА, 23 АПРЕЛЯ 1988 г.

22 АПРЕЛЯ ИСПОЛНИЛОСЬ 118 ЛЕТ СО ДНЯ РОЖДЕНИЯ ВЫДАЮЩЕГОСЯ МЫСЛИТЕЛЯ, РЕВОЛЮЦИОНЕРА, ВДОХНОВИТЕЛЯ ОКТЯБРЯ, СОЗДАТЕЛЯ НАШЕЙ ПАРТИИ И СОВЕТСКОГО ГОСУДАРСТВА ВЛАДИМИРА ИЛЬИЧА ЛЕНИНА.

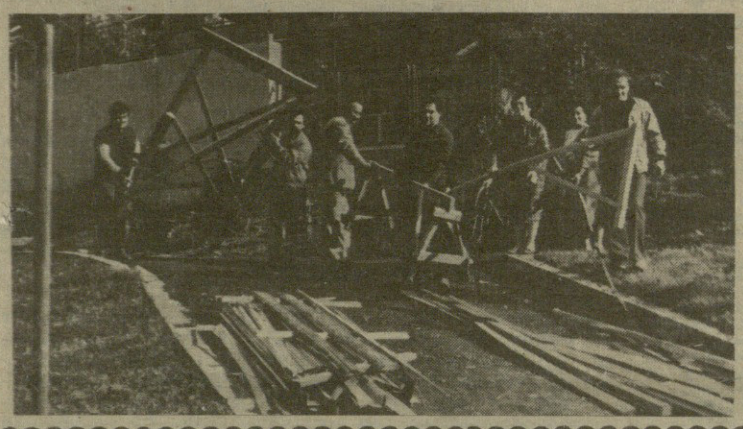

С большим энтузиазмом трудились в день коммунистического субботника сотрудники органов внутренних дел нашей республики. В результате проделанных работ предприятиями системы МВД ГССР произведено продукции на 231,6 тысячи рублей, выполнено подрядных работ на 13,7 тысячи рублей, в фонд пятилетки перечислено заработной платы на сумму 39,4 тысячи рублей.

НА СНИМКЕ: на уборке территории — сотрудники УВД Кутаисского горисполкома.

 საქართველოს კომპარტიის ცენტრალურ კომიტეტში

მთავარი ყურადღება — სამართალდარღვევათა პროფილაქტიკას

საქართველოს კომპარტიის ცენტრალური კომიტეტის ბიუროს გაფართოებული სხდომის მონაწილეთა სჯა-ბაასში, სადაც განხილულ 1988 წლის პირველ კვარტალში დამნაშავეობასთან ბრძოლის შედეგები და რესპუბლიკის მომავალი საკურორტო სეზონის პირობებში საზოგადოებრივი წესრიგის უზრუნველყოფის ამოცანები.

ინფორმაციები გააკეთეს საქართველოს სსრ შინაგან საქმეთა მინისტრის პირველმა მოადგილემ ვ. ი. შადურმა და რესპუბლიკის პროკურორის მოადგილემ რ. ნ. გილიგაშვილმა.

სხდომის შედეგები შეაჯამა საქართველოს კომპარტიის ცენტრალური კომიტეტის პირველმა მდივანმა ჯ. ი. პატიაშვილმა.

ოპერატიული ვითარების ანალიზი ცხადყოფს, რომ მიმდინარე წელს რესპუბლიკაში გამოიხატა სამართალდარღვევათა და, კერძოდ მისი მძიმე სახეობების — განზრახ მკვლელობის, მკვლელობის მიზნით თავდასხმის, აგრეთვე სახელმწიფო და პირადი ქონების ქურდობის საერთო რიცხვის შემცირების ტენდენცია.

ახლა ბრძოლის მახვილი მიმართულია უწინარეს ყოვლისა დანაშაულებრივი ჯგუფების ორგანიზატორთა წინააღმდეგ. ახლა სამართალდაცვითი ორგანოები მეტ ყურადღებას უთმობენ ანტისაზოგადოებრივი ხელყოფის პროფილაქტიკას. მთელ რესპუბლიკაში მუდმივად ხორციელდება ოპერატიულ-პროფილაქტიკური ღონისძიებანი, გაიზარდა მოთხოვნა მილიციის უბნის ინსპექტორების მიმართ დიფერენციალური პროფილაქტიკის ხარისხისათვის. პრინციპული გარჩევის საგანი ხდება არამომუშავე და წინათ ნასამართლევი პირების მიერ დანაშაულობათა ჩადენის ფაქტები, მათ განხილვაში ფართოდ ებმება საზოგადოებრიობა.

სხდომაზე აღინიშნა პოზიტიური ძვრები თელავის, სამტრედიის, ზესტაფონის შინაგან საქმეთა და რაიონული განყოფილებების, თბილისის შინაგან საქმეთა ზოგიერთი რაიონული განყოფილების საქმიანობაში, რომლებიც უზრუნველყოფენ ოპერატიული ვითარების გაჯანსაღებას თავიანთ რეგიონებში.

მაგრამ სამართალდარღვევათა დინამიკა მოწმობს იმასაც, რომ არის სერიოზული ნეგატიური მომენტები. მაგალითად, შეიმჩნევა სხეულის მძიმე დაზიანებათა რაოდენობის ზრდა ქუთაისში, რუსთავსა და ბათუმში.

ერთ-ერთი საკვანძო ამოცანა კვლავ არის ბრძოლა დარღვევებთან ეკონომიკის, მატერიალური დოვლათის წარმოების, ფინანსური საქმიანობის სფეროში. მისი ეფექტიანობა რამდენადმე გაზარდა. უკანასკნელ ხანს გამოვლინდა მთელი რიგი დიდი სამეურნეო დანაშაულობანი. მათ შორის — დატაცება ხაჩერის რაიმრეწკომბინატში, ცხაკაიას რაიონის ჩაის ფაბრიკებში, ცეკავშირის სისტემის მაღაზია „არმაზში". ეს ფაქტები მოწმობს რომ ჯერჯერობით ყველგან არ შექმნილა საქმოსნობისადმი შეურიგებლობის ატმოსფერო, ხოლო მრავალი ადგილობრივი სამართალდამცავი ორგანოს მუშაკი მოუტევებელ ინერტულობასა და გულგრილობას იჩენს, დროულად არ აღკვეთს სოციალისტური საკუთრების ხელყოფას. შემთხვევითი როდია, რომ ასეთ შენიღბულ, გულმოდგინედ ორგანიზებულ დატაცებას ჩვეულებრივ გამოავლენენ ხოლმე რესპუბლიკის შინაგან საქმეთა სამინისტროსა და პროკურატურის ცენტრალური აპარატების თანამშრომლები.

აღინიშნა, რომ აქამდე ვერ მოხერხდა სათანადო წესრიგის დამყარება შრომა-გასწორების დაწესებულებების სისტემაში. იქ ჯერაც არ აღმოფხვრილა ლოთობის, ცალკეულ მსჯავრდადებულთათვის პირველეგიური პირობების შექმნის შემთხვევები. ამასთან დაკავშირებით თვალნათლივ ჩანს მილიციისა და პროკურატურის შესაბამისი სამსახურების ნაკლოვანებანი.

სხდომაზე აღინიშნა, რომ დღეს უპირველესი როლი ენიჭება სამართალდაცვითი ორგანოების მუშაკების მიერ სოციალისტური კანონიერების განუხრელი დაცვის უზრუნველყოფას.

საქართველოს კომპარტიის საოლქო, საქალაქო და რაიონულ კომიტეტებს წინადადება მიეცათ ღრმად გააანალიზონ სამართალდარღვევათა პროფილაქტიკის მდგომარეობა, შეიმუშაონ და განახორციელონ მისი ეფექტიანობის გაზრდის კონკრეტული ღონისძიებანი, ყოველმხრივ შეუწყონ ხელი ნებაყოფლობითი სახალხო რაზმეულების, წესრიგის დაცვის საზოგადოებრივი პუნქტების, ამხანაგური სასამართლოების მუშაობის გამოცოცხლებას.

საქართველოს კომპარტიის ცენტრალური კომიტეტის ბიურომ დასახა საკურორტო სეზონის პირობებში სათანადო საზოგადოებრივი წესრიგის, საგზაო მოძრაობის უსაფრთხოების, პიონერთა ბანაკებში, სანატორიუმებში, დასასვენებელ სახლებში, პანსიონატებში, ტურისტულ ბაზებსა და მშრომელთა მასობრივი თავმყრის სხვა ობიექტებში სათანადო საზოგადოებრივი წესრიგის უზრუნველყოფის ღონისძიებანი, რათა არ დაუშვან ოპერატიული ვითარების გართულება.

საქართველოს სსრ კონსტიტუცია 10 წლისაა

„საქართველოს სსრ ყველა კანონი და სახელმწიფო ორგანოების სხვა აქტები გამოიცემა საქართველოს სსრ კონსტიტუციის საფუძველზე და მის შესაბამისად".

საქართველოს სსრ კონსტიტუცია, მუხლი 184.

კანონთა კანონი

ათი წელი შეუსრულდა ამჟამად მოქმედ საქართველოს საბჭოთა სოციალისტური რესპუბლიკის კონსტიტუციას. ათი წელია არსებობს და მუშაობს რესპუბლიკის ცხოვრების ძირითადი კანონი. იგი მშრომელებისათვის, საბჭოთა საქართველოში მცხოვრები ყველა ეროვნების წარმომადგენლებისათვის უზრუნველყოფს მათი პოლიტიკური, ეკონომიკური და სოციალური უფლებებისა და მოვალეობის განხორციელებას. თითოეული დებულება, რომელიც განსაკუთრებულ მნიშვნელობას იძენს გარდაქმნის მოთხოვნათა მიხედვით, სულ უფრო მკვიდრდება ჩვენს დღევანდელ სინამდვილეში. ისინი გვიჩვენებენ სოციალისტური სახელმწიფოებრიობისა და დემოკრატიის განვითარების კონკრეტულ გზებს, ორიენტირად გვისახავენ თავდადებულ შრომას, დიდ საქმეებსა და მიღწევებს საშობლოს ყველაებისათვის, ხალხის კეთილდღეობისათვის.

20 апреля состоялось собрание партийного актива МВД Грузинской ССР, в работе которого принял участие инструктор отдела административных органов ЦК КП Грузии тов. Г. Беручашвили.

На собрании с докладом «Об итогах февральского (1988 г.) Пленума ЦК КПСС и задачах партийной организации МВД ГССР на данном этапе перестройки» выступил секретарь партийного комитета министерства И. Челидзе. В прениях по докладу приняли участие заместитель начальника ТФМВШМ МВД СССР подполковник милиции Г. Месхи, начальник следственного управления министерства полковник внутренней службы М. Джапаридзе, секретарь партийного бюро УООП МВД ГССР подполковник милиции И. Назлидис, заместитель начальника УК МВД ГССР подполковник внутренней службы А. Джаши, секретарь партбюро УГАИ МВД ГССР майор милиции Т. Инасаридзе и заместитель министра внутренних дел республики полковник милиции Т. Сидамонидзе.

Было отмечено, что вся партийно - политическая, идеологическая, организаторская работа партийного актива МВД ГССР подчинена единой цели — осуществлению глубоких преобразований, обновлению всех сторон жизнедеятельности министерства, достижению высоких конечных результатов в борьбе с преступностью и охране общественного порядка.

В принятой на собрании резолюции указывается, что в ходе реализации решений XXVII съезда партии, последующих Пленумов ЦК КПСС министерство внутренних дел Грузинской ССР постоянно наращивает усилия для успешного решения поставленных перед ним задач. Определены меры по дальнейшему углублению процесса перестройки, деятельности органов внутренних дел республики. Особое внимание в резолюции уделяется вопросам обеспечения более высокого качества обучения, подготовки и переподготовки кадров в ТФМВШМ МВД СССР, Учебном центре МВД ГССР, Учебном центре УПО МВД ГССР, совершенствования всего учебно-воспитательного процесса в соответствии с задачами перестройки общеобразовательной и профессиональной школы, высшего и специального образования, выдвинутыми партией на современном этапе развития.

Собрание партийного актива МВД ГССР выразило уверенность, что коммунисты, весь личный состав аппарата министерства приложат максимум усилий для упрочения позиции перестройки и впредь решительно будут идти по пути обновления, утверждения новых подходов к решению проблем борьбы с преступностью и надежной охраны правопорядка, законных прав и интересов граждан, своим упорным трудом внесут достойный вклад в дело дальнейшего оздоровления морально-психологического климата нашей республики.

НА СОБРАНИИ ПАРТИЙНОГО АКТИВА МВД ГССР

21 აპრილი საქართველოს საბჭოთა მილიციის დღეა

ავტონომიური რესპუბლიკების შინაგან საქმეთა მინისტრებს, შინაგან საქმეთა სამმართველოების, სამსახურების, ორგანოებისა და ქვედანაყოფების უფროსებს, პოლიტგანყოფილებების, პოლიტნაწილების უფროსებს, მოადგილეებს პოლიტდარგში

საქართველოს სსრ შინაგან საქმეთა სამინისტროს კოლეგიისა და პოლიტიკური განყოფილების სახელით, გილოცავთ თქვენ და მთელ პირად შემადგენლობას საბჭოთა საქართველოს მილიციის დაარსების 67-ე წლისთავს.

სამშობლოსადმი, კომუნისტური პარტიისადმი უანგარო სიყვარული, მამაცობა და თავდადება, სახელმწიფო ინტერესების, მოქალაქეთა უფლებებისა და კანონიერი ინტერესების დაცვისათვის მუდმივი მზადყოფნა — ეს თვისებები მთელი თავისი ისტორიის მანძილზე ახასიათებდა ჩვენს მილიციას. იგი წლიდან წლამდე ძალას იკრებდა, საუკეთესო ტრადიციებზე იზრდებოდა რიგითი და ოფიცერთა შემადგენლობა.

გულითადად გისურვებთ რა წარმატებებს შრომასა და პირად ცხოვრებაში, გამოვთქვამთ რწმენას, რომ ხელმძღვანელობენ რა სკკპ XXVII და საქართველოს კომპარტიის XXVII ყრილობების მომდევნო პლენუმების გადაწყვეტილებებით, პარტიისა და მთავრობის დადგენილებებით, საქართველოს სსრ შინაგან საქმეთა ორგანოების თანამშრომლები კვლავაც სრულყოფენ თავიანთ საქმიანობას დანაშაულებათა წინააღმდეგ ბრძოლასა და ხალხოვანდოებრივი წესრიგის დაცვაში, სამართალდარღვევათა პროფილაქტიკაში, თავიანთ წვლილს შეიტანენ გარდაქმნის გაღრმავების, საჯაროობისა და დემოკრატიის გაფართოების საქმეში, ღირსეულად შეხვდებიან XIX საკავშირო პარტიულ კონფერენციას.

საქართველოს სსრ შინაგან საქმეთა სამინისტროს
კოლეგია და პოლიტიკური განყოფილება

1988 წლის აპრილი
ქ. თბილისი.

ИСТОРИЯ НАЧИНАЛАСЬ ТАК...

РАССКАЗЫВАЮТ АРХИВНЫЕ ДОКУМЕНТЫ

25 февраля 1921 года в Грузии установилась Советская власть, и на другой же день, 26 февраля, Революционный комитет издал приказ за № 2. Первый параграф его гласит:

«В целях борьбы с контрреволюцией, а также со спекуляцией и саботажем, как в гор. Тифлисе, так и на территории Советской Грузии, Революционный комитет С. С. Республики Грузии... организует Чрезвычайно-следственную Комиссию Грузии по борьбе с контрреволюцией, саботажем и преступлениями по должности».

В материалах фондов Института истории партии при ЦК КП Грузии в числе других находятся документы, знакомящие с историей рождения Рабоче-крестьянской милиции Грузии, первыми ее шагами в довольно трудный для молодой советской республики период, с тем, наконец, каким вниманием и заботой партийных органов, в частности, Центрального Комитета Компартии Грузии была окружена она с самого начала.

Достаточно сказать, что в создании Рабоче-крестьянской милиции Грузии активно участвовали такие выдающиеся деятели Коммунистической партии и Советского государства, как **М. Цхакая, Ф. Махарадзе, С. Орджоникидзе, М. Орахелашвили, Ш. Элиава, Л. Картвелишвили, А. Гегечкори, М. Кахиани** и другие.

А первым народным комиссаром внутренних дел Центральный Комитет Компартии Грузии утвердил известного революционера, члена партии с 1904 года **В. Квирквелия.**

Создание и укрепление Рабоче-крестьянской милиции в Грузии, как это видно из документов, характеризовалось некоторыми особенностями. Ее, в частности, образовывали не Советы, как это было в России.

26 февраля тбилисский Ревком на своем первом же заседании рассмотрел вопрос создания милиции.

Начальник гормилиции осуществлял право контроля над всеми комиссариатами милиции города (к 26 февраля было 13 комиссариатов со 192 милицейскими постами).

Было создано управление милиции, утверждено штатное расписание в количестве 841 человека. А приказом Ревкома от 8 марта 1921 года утвержден временный штат уголовно-розыскной милиции.

20 апреля 1921 года Ревком Грузии принял Декрет «О Рабоче-крестьянской милиции». Это был первый законодательный акт правительства Грузинской республики.

В ДЕКРЕТЕ СКАЗАНО:

«Рабоче-крестьянской милиции как вооруженной военной организации присваивается значение вооруженной части особого назначения с проистекающими от сего правами и обязанностями».

Согласно Декрету в состав Рабоче-крестьянской милиции входили:

а) городская и уездная милиция;
б) железнодорожная милиция;
в) водная милиция;
г) уголовно-розыскная милиция;
д) резервный отряд при Главном управлении милиции».

Кто же мог быть принят на службу в милицию?

«...лица: а) не моложе 21 года и не старше 45 лет, за исключением служащих в канцелярии, которые могут быть приняты и более младшего возраста, но отнюдь не моложе 18 лет; б) грамотные; в) пользующиеся правами выборов в Советы; г) не бывшие под судом и следствием; д) совершенно здоровые и пригодные для службы; е) участвовавшие в войнах красноармейцы, возвратившиеся из действующей Красной Армии в лечебные заведения или освобожденные от службы из-за ранения и болезни, если только ранения и контузии не носят характера падучей болезни».

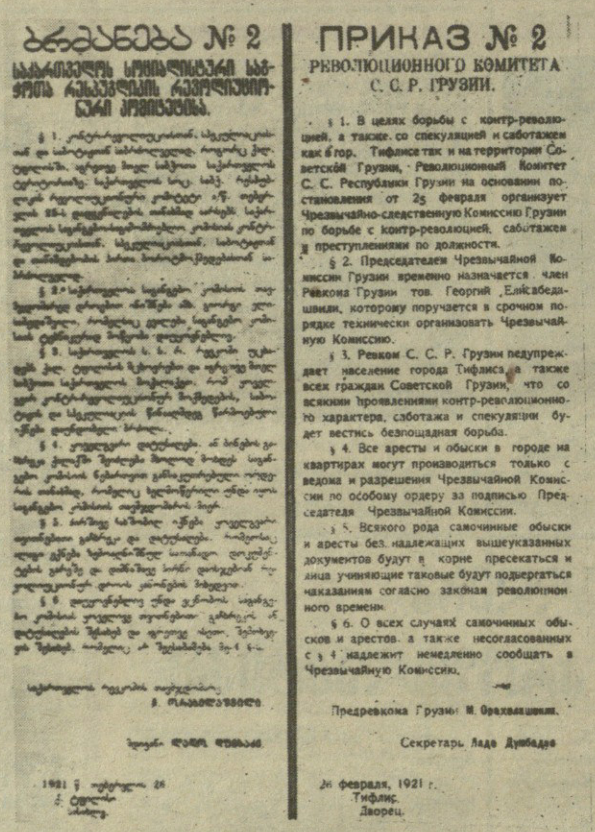

ბრძანება № 2

საქართველოს რევოლუციური საბჭოს რევოლუციურ-ნაციონალური კომისიისა.

§ 1. ...

§ 2. ...

§ 3. ...

§ 4. ...

§ 5. ...

§ 6. ...

1921 წ. ...

ПРИКАЗ № 2

РЕВОЛЮЦИОННОГО КОМИТЕТА С. С. Р. ГРУЗИИ.

§ 1. В целях борьбы с контр-революцией, а также со спекуляцией и саботажем как в гор. Тифлисе так и на территории Советской Грузии, Революционный Комитет С. С. Республики Грузии на основании постановления от 25 февраля организует Чрезвычайно-следственную Комиссию Грузии по борьбе с контр-революцией, саботажем и преступлениями по должности.

§ 2. Председателем Чрезвычайной Комиссии Грузии временно назначается член Ревкома Грузии тов. Георгий Елисабедашвили, которому поручается в срочном порядке технически организовать Чрезвычайную Комиссию.

§ 3. Ревком С. С. Р. Грузии предупреждает население города Тифлиса а также всех граждан Советской Грузии, что со всякими проявлениями контр-революционного характера, саботажа и спекуляции будет вестись безпощадная борьба.

§ 4. Все аресты и обыски в городе на квартирах могут производиться только с ведома и разрешения Чрезвычайной Комиссии по особому ордеру за подписью Председателя Чрезвычайной Комиссии.

§ 5. Всякого рода самочинные обыски и аресты без надлежащих вышеуказанных документов будут в корне пресекаться и лица учиняющие таковые будут подвергаться наказаниям согласно законам революционного времени.

§ 6. О всех случаях самочинных обысков и арестов, а также несогласованных с § 4 надлежит немедленно сообщать в Чрезвычайную Комиссию.

Предревкома Грузии: М. Орахелашвили.

Секретарь Ладо Дудбадзе

26 февраля, 1921 г.
Тифлис.
Дворец.

Перед нами протокол № 3 заседания Оргбюро ЦК КП Грузии от 2 августа 1921 года.

На этом заседании был заслушан, в частности, информационный доклад Наркомвнутдела В. Квирквелия.

«...Постановили: 1) Доклад принять к сведению. Обратить внимание Грузревкома на положение милиции, которое должно быть улучшено, во что бы то ни стало. Обратить внимание Наркомпрода на состояние столовой для служащих Наркомвнутдела».

Тяжелое материальное положение Рабоче-крестьянской милиции, трудности с решением кадровых вопросов были предметом суждения партийных и советских органов на местах, которые, в свою очередь, ставили вопросы перед вышестоящими органами.

В докладной записке НКВД на имя ЦК КП Грузии от 18 августа 1922 года сообщается:

«Сегодня в Грузии из 3347 милиционеров из-за несоответствия их своим должностям были освобождены 665 чел., из 20 нач. мил. уездов — гор. 3 беспарт. и 17 парт. В борьбе с бандитами, кот. целиком и полностью вела милиция, было убито 22 мил.».

В докладной от 5 сентября 1922 года заместитель Наркома внутренних дел сообщает ЦК КП Грузии:

«Во всей республике только в четырех уездах временно нач. мил. беспарт. Это объясняется тем, что в процессе организации милиции беспартийные «спецы» полезнее, чем административно не подготовленные коммунисты, в таких случаях рядом работают политкомиссары».

Глубоко понимая важность основополагающих принципов ленинских идей организации милиции, Центральный Комитет Компартии Грузии терпеливо разъяснял партийным организациям необходимость осторожного, тщательного подхода к комплектованию кадров милиции, создания настоящей коммунистической милиции, которая обеспечила бы в республике абсолютный порядок.

Материалы знакомят с деятельностью Центрального Комитета Компартии Грузии и его низовых организаций в этом направлении. Они свидетельствуют о том, что по рекомендации партийных органов на работу в милицию направлялись опытные партийные и комсомольские работники, был введен институт комиссаров милиции и помощников по политчасти.

Интересны цифровые показатели роста партийного ядра в органах Рабоче-крестьянской милиции. В первой половине 1922 года число коммунистов среди личного состава милиции республики достигало 7 — 8 процентов; 96 процентов начальствующего состава органов милиции были коммунисты; к 1923 году партийное ядро в милиции возросло до 17 процентов. Заметно увеличилось число коммунистов в органах милиции города.

...С тех пор минуло 67 лет. И каждый год из жизни грузинской милиции — интереснейшая страница книги, которую можно назвать «Подвиг».

Защищать интересы людей, охранять их от посягательств преступников, бороться за сохранность народного добра, не жалея собственной жизни, здоровья, укреплять правопорядок и социалистическую законность — это и есть подвиг, который смело можно приравнять к подвигу на фронте.

Т. МИНДИАШВИЛИ,
старший научный сотрудник Института истории партии при ЦК КП Грузии — филиала Института марксизма-ленинизма при ЦК КПСС.

აღმოცხლებს ისტორიის ფურცლებს

თვალსაჩინო აგიტაციას მნიშვნელოვანი როლი ენიჭება ახალგაზრდა თაობის აღზრდაში. საქართველოს შს სამინისტროს საბჭოთა საქართველოს მილიციის მუზეუმი, რომელიც ძერჟინსკის სახელობის კულტურის სახლშია მოთავსებული, ამის ნათელი დასტურია.

მუზეუმის ექსპონატები: ფოტოდოკუმენტები, სახელმოხვეჭილი ქართველი ჩეკისტების საბრძოლო იარაღები, პირადი ნივთები, არქივული დოკუმენტები და სხვა, საბჭოთა საქართველოს მილიციის ისტორიის ფურცლებს აღოცხლებენ და გვახსენებენ თუ როგორი მოფრთხილება და გაგრძელება სჭირდება დღეს ამ ტრადიციებს, რამაც მიხი წარმომადგენლები ჩვენი დიადი ქვეყნის ჩეკისტთა მონინავე რიგებში ჩააყენა.

* * *

სურათზე: საქართველოს სსრ შს სამინისტროს ხელმძღვანელობა ათვალიერებს მუზეუმის ფოტოსტენდებს.

დავიწყება არ უწერიათ...

9-10 აპრილს რესპუბლიკაში აღინიშნა ხსოვნის დღე

ᲮᲣᲠᲐᲗᲖᲔ: დაღუპულ თანამშრომელთა მემორიალური დაფის ყვავილებით შემკობის დროს.

ᲗᲑᲘᲚᲘᲡᲘ

ᲢᲠᲐᲓᲘᲪᲘᲐᲓ დამკვიდრდა ჩვენში ხსოვნის დღის აღნიშვნა. რესპუბლიკის შინაგან საქმეთა ორგანოებში ხსოვნის დღის-ჩატარების პრაქტიკა დიდად უწყობს ხელს პირადი შემადგენლობის ათეისტური და პატრიოტული აღზრდის საქმეს.

9 აპრილს ძერჟინსკის სახელობის კულტურის სახლში შეიკრიბნენ რესპუბლიკის შს სამინისტროს ხელმძღვანელი მუშაკები, სხვადასხვა სამსახურის უფროსები, ვეტერანი თანამშრომლები და დაღუპულთა ოჯახის წევრები.

ძნელია გარდაცვლილ თუ სამსახურებრივი მოვალეობის დროს დაღუპულ თანამშრომლებზე და მეგობარზე წარსულში ლაპარაკი, მაგრამ საჭიროა, საჭიროა რათა მომავალი თაობა დანატოვარ პატრიოტულ ტრადიციაზე გაიზარდოს.

შეკრებილებმა დაათვალიერეს ქართული საბჭოთა მილიციის ისტორიის მუზეუმი. მუზეუმის ყველა ექსპონატი, ფოტოსურათი თუ ყამთაცვლისაგან გაუვითლებული დოკუმენტი ხომ ცოცხალი ისტორიაა, ხსოვნაა მათზე, ვინც ქარცეცხლში გამოატარა და სამართალდაცვას შესწირა სიცოცხლე.

ხსოვნის დღის მონაწილეებმა ცოცხალი ყვავილების თაიგულებით შეამკეს დაღუპულ თანამშრომელთა მემორიალური დაფა, აიღეს შეფობა დაღუპულთა ოჯახებზე და იმავე დღეს ესტუმრნენ კიდეც მათ.

СУХУМИ

9 апреля в Сухумском РОВД, как во многих других организациях, предприятиях и учреждениях республики был отмечен День памяти. Здесь этот день был посвящен памяти отважных сотрудников Валерия Тужба и Резо Парулава, погибших при исполнении служебных обязанностей.

Жизнь Валерия оборвалась в 21 год, Резо — в 24 года. Многое из того, о чем они думали и мечтали, так и осталось неосуществленным. Больно говорить в прошедшем времени о людях, которые несмотря на молодой возраст и небольшой стаж работы сумели оставить о себе добрую память, стать образцом высокой ответственности, добросовестного служения Родине.

Судьба Валерия сродни судьбе отца — Алексея Тужба, который тоже, будучи работником органов внутренних дел, был убит при исполнении служебных обязанностей. Валерию было тогда 2 года. В семье свято хранилась память об отце. Мать Нора Степановна часто рассказывала о нем детям. Валерий очень гордился своим отцом и хотел во всем быть похожим на него. Поэтому после окончания очамчирской средней школы № 5, которая сейчас носит его имя, решил поступить в школу милиции в г. Саратове.

Трудовая биография лейтенанта В. Тужба началась в Сухумском райотделе милиции, где он был назначен оперуполномоченным. Он весь принадлежал работе, стремился всегда быть там, где наиболее опасно и трудно, быть в первых рядах защитников соцзаконности. Так было и в тот роковой день. Для задержания особо опасного преступника была организована группа из наиболее опытных работников. В. Тужба вызвался идти на операцию добровольно. Проявив смелость, отвагу и решительность, он во многом способствовал успешному завершению операции. Это был его последний рабочий день.

20 марта 1983 года решением комсомольского собрания Сухумского РОВД В. Тужба навечно зачислен в список комсомольской организации РОВД, а в марте 1986 года решением собрания комсомольцев был учрежден переходящий вымпел им. В. Тужба. Он вручается лучшим молодым сотрудникам, победителям социалистического соревнования. Лейтенант В. Тужба был удостоен медалей «50 лет Советской власти», «50 лет советской милиции», благодарностей министра внутренних дел Грузии.

На состоявшемся в День памяти митинге работников Сухумского РОВД, на котором выступили секретарь парторганизации капитан милиции М. Чагунава, секретарь комсомольской организации старший сержант милиции И. Хашба, переходящий вымпел им. В. Тужба был вручен молодым коммунистам — старшине милиции М. Гагуа и младшему сержанту милиции Е. Минасяну.

Свято чтят в коллективе память о своих товарищах. В День памяти сотрудники РОВД посетили могилы В. Тужба и Р. Парулава, возложили на них букеты алых гвоздик.

Почтить память своего односельчанина пришли на могилу Р. Парулава и руководство села Шрома, учащиеся сельской школы.

Жизнь В. Тужба и Р. Парулава служит примером мужества и преданности делу.

Д. ПАЧУЛИЯ,
майор милиции, заместитель начальника Сухумского РОВД по политической части.

ᲒᲐᲗᲣᲛᲘ

ᲮᲡᲝᲕᲜᲘᲡ დღეს მიეძღვნა მიტინგი, რომელიც აჭარის ასსრ შინაგან საქმეთა სამინისტროს კლუბში გაიმართა. მსგავსი მიტინგები გაიმართა ავტონომიური რესპუბლიკის ყველა საქალაქო და რაიონულ განყოფილებებში.

მიტინგი შესავალი სიტყვით გახსნა სამინისტროს ცენტრალური აპარატის პარტიული კომიტეტის მდივანმა შ. ჯიბლაძემ.

მოხსენებით გამოვიდა ხსოვნის დღისადმი მიძღვნილ ღონისძიებათა ჩასატარებელი კომისიის თავმჯდომარე, აჭარის ასსრ შინაგან საქმეთა მინისტრის მოადგილე, მილიციის პოდპოლკოვნიკი გ. ასამბაძე, რომელმაც ეტაპობრივად გააანალიზა მილიციის თანამშრომელთა ბრძოლა აჭარაში მისი შექმნის პირველივე დღიდან დღემდე.

ჩვენ ქედს ვიხრით საბჭოთა ხელისუფლების კლასობრივ მტრებთან თუ ბანდიტ რეციდივისტებთან ბრძოლაში დაღუპული ჩეკისტების ხსოვნის წინაშე. მოწიწებით ვიხსენებთ დიდ სამამულო ომში დაღუპულ აჭარის მილიციის წარგზავნილებს — თქვა მომხსენებელმა, — დაუვიწყარია 60-70 წლებში მილიციის ორგანოების ხელმძღვანელთა სახელები.

აჭარის მილიციის პირადი შემადგენლობა სათუთად ინახავს ჩვენგან წასული ღვაწლმოსილი და ამაგდარი ვეტერანების სახელებს.

მიტინგზე სიტყვა წარმოთქვეს პოლიტიკური განყოფილების უფროსმა, მილიციის პოდპოლკოვნიკმა ი. წულუკიძემ, ვეტერანმა და ახალგაზრდა თანამშრომლებმა.

იმავე დღეს. საქართველოს კომპარტიის აჭარის საოლქო კომიტეტის თანამშრომლებთან ერთად გვირგვინებით შეამკეს ვ. ი. ლენინის ძეგლი, შემდეგ კი პირადი შემადგენლობა ყვავილებით ხელში დაღუპულ და გარდაცვლილ თანამშრომელთა საფლავებისაკენ გაემართა.

ЦХИНВАЛИ

Доброй традицией стало в УВД Юго-Осетии ежегодное проведение «Дня памяти бойцов правопорядка». Весьма символично, что именно весной, в теплые дни пробуждения природы, отмечаем мы этот праздник. И как уверенно набирающая силу весна символизирует собой вечность природы, так «Дни памяти» должны стать вечной данью уважения тем, чьи дорогие имена мы сохраняем в своей душе.

В 10 часов утра в клубе управления началось торжественно - траурное собрание личного состава, на котором присутствовали и ветераны милиции. Собрание открыл начальник УВД Юго-Осетии подполковник милиции Г. Инджия. Затем выступили начальник политотдела управления майор милиции С. Липин, ветеран органов внутренних дел В. Келехсаев, молодой милиционер секретарь комсомольской организации Цхинвальского ГОВД старшина милиции В. Кабулов.

Выступавшие рассказали об истории милиции Юго-Осетии, которая на всех этапах своего развития верно служила интересам трудящихся области. Ее сотрудники не раз показывали образцы мужества при исполнении своего служебного долга.

С особой силой высокие морально - политические качества проявили работники милиции в тяжелые годы войны. Многие из них ушли на фронт. За мужество и героизм при форсировании Днепра бывший милиционер Ленингорского РОМ НКВД Георгий Сабанов был удостоен звания Героя Советского Союза. Храбро сражался сотрудник управления милиции Владимир Цхурбаев. Он погиб в 1944 году в боях за освобождение Прибалтики.

Те, кто остался в тылу, добросовестно выполняли свои обязанности, в сложных условиях военного времени боролись с дезертирами, шпионами, уголовными преступниками. В первые месяцы войны при исполнении служебных обязанностей погибли начальник УНКВД Ефим Каджаев, заместитель начальника милиции Илья Цхурбаев, сотрудники милиции Г. Кабулов, А. Кокоев, Ч. Тедеев, З. Дурглишвили.

На их могилы сотрудники милиции автономной области возложили цветы. Руководящие работники УВД Юго-Осетии посетили семьи погибших при исполнении служебных обязанностей И. Дзахова и Ф. Валиева.

А до этого состоялось возложение венков на Аллее героев и прохождение личного состава торжественным маршем мимо Вечного огня. Отдавая дань погибшим и умершим сотрудникам, шли в одном строю молодежь и ветераны органов внутренних дел Юго-Осетии.

Т. ГУЦМАЗТЫ,
старший лейтенант милиции, инструктор пресс-группы УВД Юго-Осетии.

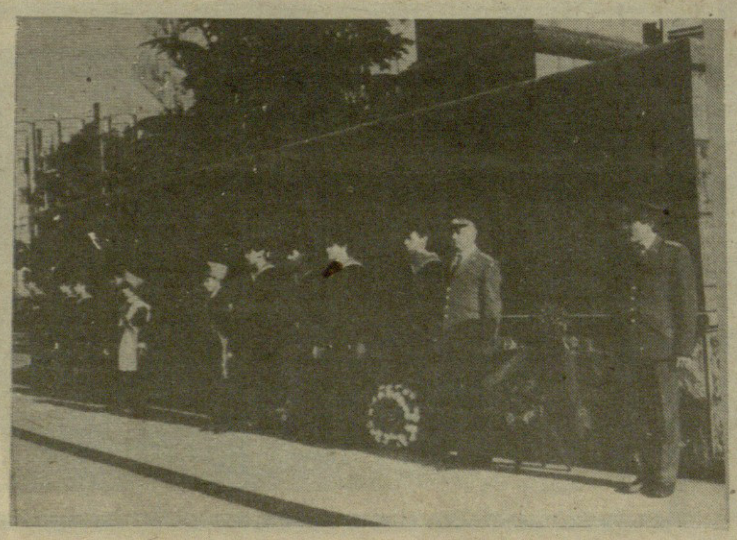

ᲥᲣᲗᲐᲘᲡᲘ

Ჯ. ᲥᲣᲗᲐᲘᲡᲘᲡ შინაგან საქმეთა სამმართველოში ჩატარდა ხსოვნის დღისადმი მიძღვნილი ღონისძიება, რომელშიც აქტიური მონაწილეობა მიიღო შს სამმართველოს ვეტერანთა საბჭომ, კომკავშირის ლენინის რაიკომმა, პიონერთა და მოსწავლეთა სახახლემ.

ღონისძიებას წინ უძღოდა საზეიმო სხდომა. სხდომა შესავალი სიტყვით გახსნა შს სამმართველოს პოლიტიკური ნაწილის უფროსმა, მილიციის მაიორმა გ. ზივზივაძემ. სიტყვით გამოვიდნენ პარტიული ბიუროს მდივანი რ. ნებიერიძე, ვეტერანები: გ. გვეტაძე, გ. ნიკოლაძე, გ. ხოჭავა, გ. ქურციკიძე.

შს სამმართველოს თანამშრომლებმა, ვეტერანთა საბჭომ, პიონერთა და მოსწავლეთა სახახლის წარმომადგენლებმა გვირგვინებით შეამკეს ვ. ი. ლენინისა და ფ. ე. ძერჟინსკის ძეგლები, საფიჩხიის ძმათა სასაფლაო, ყვავილები მიატანეს ყოფილი თანამშრომლების გ. გიორგაძის, ქ. ონიანის, დ. რევიშვილის და სხვათა საფლავებზე, რომლებიც სამსახურებრივი მოვალეობის შესრულების დროს დაღუპნენ.

ბევრი რამ მოიგონეს ამ დღეს ვეტერანმა თანამშრომლებმა: დ. თვალაძემ, გ. გვეტაძემ, გ. გიორგაძემ, ა. ბერიამ და სხვებმა, რომლებმაც ერთხულოვნად აღნიშნეს, რომ ხსოვნის დღე საბჭოური ტრადიციების ერთ-ერთი ლამაზი, ყველასათვის დიდხანს დასამახსოვრებელი დღეა.

შეჯერებული მსჯელობანი

რესპუბლიკის მეხანძრეთა გამოცდილ თაობას დიდხანს ცვლა მაუწყა ახალგაზრდა მეხანძრეთა სახით.

15 აპრილს საკრთველოს კომკავშირის ცენტრალურ კომიტეტში სპეციალურ სიგელებით დაჯილდოვეს რესპუბლიკის სხვადასხვა რაიონებიდან ჩამოსული მოწინავე კომკავშირელი მეხანძრეები, ვინც თავი გამოიჩინა სახანძრო-დაზვერვა მოვალეობის შესრულების დროს.

• • •

სურათზე: დაჯილდოებულ კომკავშირელთა ერთი ჯგუფი: თბილისელი მეხანძრე, შ/ს უფროსი ლეონანენკი ო. ივნაძეები.

ბ. ბაბალიანოვის ფოტო.

СОВЕТСКОЙ ПОЖАРНОЙ ОХРАНЕ—70 ЛЕТ

Ряд торжественных мероприятий, посвященных юбилею пожарной охраны, был проведен на днях органами внутренних дел нашей республики. 15 апреля в Доме культуры им. Ф. Э. Дзержинского состоялось торжественное собрание, посвященное 70-летию со дня подписания В. И. Лениным Декрета Совета Народных Комиссаров «Об организации государственных мер борьбы с огнем», ознаменовавшего создание советской пожарной охраны.

Вступительным словом открыл заместитель министра внутренних дел Грузинской ССР полковник милиции Т. Сидамониидзе, который поздравил работников пожарной охраны республики с профессиональным праздником и трудовыми достижениями в посвященном юбилею социалистическом соревновании.

С докладом «Исторический путь советской пожарной охраны» выступил начальник УПО МВД ГССР полковник внутренней службы Д. Сурмава, который рассказал участникам торжественного собрания о славном прошлом и героических традициях огнеборцев нашей страны, с первых же дней Советской власти активно включившихся в борьбу с контрреволюцией и саботажем, бдительно стоявших на страже завоеваний социализма, оберегавших жизнь людей и народное добро от огненной стихии.

Бок о бок с пожарными организациями страны росла и мужала пожарная охрана нашей республики, удостоенная в 1929 году ордена Трудового Красного Знамени ЗСФСР. Традиции мужества и самоотверженности в борьбе с огнем

успешно продолжает сегодня новое поколение пожарных Грузии, вносящее своим трудом весомый вклад во всенародное дело перестройки и социально - экономического развития нашего общества.

Пожарные республики постоянно повышают свое профессиональное мастерство, ведут неустанную работу по улучшению противопожарного состояния объектов народного хозяйства и жилого сектора, совершенствуют в этих целях взаимодействие со службами МВД ГССР, другими министерствами и ведомствами республики.

В заключение своего выступления Д. Сурмава поблагодарил партийное и советское руководство республики, руководство и партийную организацию МВД ГССР за постоянное внимание и заботу о развитии грузинской пожарной охраны, дальнейшем повышении ее боеготовности, укреплении ее материально-технической базы и выразил уверенность в том, что пожарные республики и в дальнейшем будут успешно решать стоящие перед ними ответственные задачи, отдадут все силы и знания для выполнения решений XXVII съезда КПСС и XXVII съезда Компартии Грузии.

От имени творческой интеллигенции республики сотрудников УПО МВД ГССР сердечно поздравили секретарь Союза композиторов Грузии композитор Н. Мамисашвили и поэт М. Поцхишвили, которые в знак глубокой признательности героическому прошлому и настоящему пожарной охраны - посвятили представителям этой мужественной профессии новое музыкальное произведение и недавно изданную книгу «Огненная птица».

Затем на заседании выступили, тепло встреченные собравшимися, ветеран пожарной охраны подполковник в отставке А. Рочикашвили и молодой сотрудник подразделения военизированной пожарной охраны завода им. Димитрова рядовой внутренней службы О. Иванашвили.

В заключение торжественного собрания министр внутренних дел Грузинской ССР генерал-майор внутренней службы Ш. Горгодзе провел награждение представителей отраслей народного хозяйства, победителей социалистического соревнования и наиболее отличившихся работников пожарной охраны Почетными грамотами МВД СССР и МВД ГССР, правительственными наградами, медалями «За отвагу на пожаре».

В перерыве торжественного заседания его участники ознакомились с развернутой в Доме культуры им. Ф. Э. Дзержинского выставкой самодеятельного творчества пожарных республики, посвященной знаменательной дате. По окончании торжественного заседания для его участников был проведен праздничный концерт.

На снимке: министр внутренних дел Грузинской ССР генерал-майор внутренней службы Ш. Горгодзе вручает нагрудный знак «Лучшему работнику пожарной охраны» инженеру подразделения военизированной пожарной охраны г. Рустави капитану внутренней службы Г. Цецхладзе.

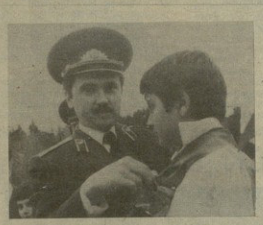

НА СНИМКАХ: возложение венков к могиле Неизвестного солдата; сотрудник пожарной охраны тбилисского метрополитена капитан внутренней службы Ю. Гиоргадзе принимает в пионеры школьника Г. Джигашвили.

На днях общественность республики торжественно отметила славный юбилей — 70 летие советской пожарной охраны. К этой знаменательной дате был приурочен целый ряд праздничных мероприятий. 17 апреля в парке Победы г. Тбилиси состоялось возложение венков к могиле Неизвестного солдата. Здесь же была организована выставка современной пожарной техники, в торжественной обстановке передовыми сотрудниками подразделений пожарной охраны был проведен прием школьников в пионеры, состоялся ряд других массовых мероприятий.

ЧЕЛОВЕК И ЕГО ДЕЛО

Когда я спросил у Гайоза Кавтарадзе, слушающего в СВПЧ-4, сколько раз, хотя бы приблизительно, приходилось ему по сигналу тревоги занимать свое место в дежурной машине, он только улыбнулся и пожал плечами — около 10 лет отдано службе в пожарной охране, и не раз на дежурство приходилось по два, а то и три вызова. И за каждым вызовом — напряженное ожидание, прерванный чуткий и тревожный ночной отдых личного состава, 35-секундная готовность, когда пожарники соскальзывают по стальной трубе в автомобильные боксы, облачаются по пути в рабочие комбинезоны и на исходе этих кратких секунд, занив каждый свое место в машине, устремляются навстречу огню и дыму. —

Гайоз Кавтарадзе имеет право судить о плюсах и минусах в организации своего дела, о жестоких уроках, которые дает порою людям огонь — пожаротушением он занимается с 1978 г. Работая здесь же, в СВПЧ-4, закончил юридический факультет ТГУ, с прошлого года — младший сержант внутренней службы. За смелость и отвагу 11 раз пожарным руководством УПО МВД ГССР, УВД Тбилгорисполкома, награжден медалью «За безупречную службу». Отличник политической учебы, агитатор с 2-летним стажем, он является и одним из активных участников движения наставничества в части. И это отнюдь не ради галочки в графе «общественные поручения» — одним из самых важных факторов, определяющих максимальную эффективность работы пожарных подразделений, Г. Кавтарадзе считает воспитание дисциплинированности и постоянной готовности к взаимовыручке у молодых пожарников.

«В нашем деле все решают секунды, — говорит он, — работаем, как правило, в паре — стволщик и подстольщик. И если кто-то из нас допустит ошибку, неточность, хотя бы на мгновение потеряет мужество — под угрозой оказывается товарищ. Огонь не прощает несобранности».

Кавтарадзе вспоминает, как в 1985 г. при ликвидации пожара в двухэтажном особняке на ул. Церетели они с напарником обнаружили в горящей задымленной комнате потерявшего сознание от дыма и нервного потрясения пожилого мужчину, крепко вцепившегося в ножку стола. «Если бы не Гох, мой напарник, было бы трудно что-либо сделать, — говорит Гайоз, — а совместными усилиями все же удалось спасти человека».

Во время пожара на улице Цхинвисской, когда разбушевавшееся пламя мгновенно охватило одну за другой все лестничные клетки 9-этажного дома, только мужество и мастерство Г. Кавтарадзе и его товарищей, не допустивших распространения огня на крыше здания, спасли дом и его жильцов от неизбежной гибели. За этот эпизод своей служебной биографии Г. Кавтарадзе был отмечен благодарностью в приказе министра внутренних дел.

«Гайоз Кавтарадзе — один из лучших в нашем подразделении служащих, — говорит заместитель начальника части капитан внутренней службы С. Симонян, кроме всего прочего он — разрядник по пожарно - прикладному спорту, активный участник спортивной и культурной жизни части. К сожалению, не все граждане правильно оценивают труд пожарных, пренебрегают правилами противопожарной безопасности. Ведь зачастую получается, что тому же Кавтарадзе приходится, рискуя жизнью, идти в огонь только из-за чьей-то халатности, только потому, что кто-то, на свой страх и риск, соорудил деревянные кладовки в чердаках, кто-то заставил мебелью люки эвакуации в многоэтажных домах. Пожарник в любом случае выполнит свой долг, но пожарная безопасность — наше общее дело и здесь нет посторонних».

Что ж, это верно, и никто не желает беды своему дому. Но если все же беда пришла, если по чьей-то преступной халатности огонь вновь вышел из-под контроля, мы все же чувствуем себя спокойнее, если знаем, что в одной из красных машин, несущихся к месту происшествия, свои места заняли Гайоз Кавтарадзе и его товарищи.

А. ПОДОПРИГОРА.

НА СНИМКЕ: Г. Кавтарадзе (слева), старший лейтенант внутренней службы В. Одзелашвили и рядовой З. Корджиев перед выездом на учения.

ᲐᲣᲓᲐᲚᲔᲡ ᲛᲡᲐᲮᲕᲔᲚᲠᲐᲓ

ᲡᲐᲮᲐᲜᲓᲐᲠᲝ ᲓᲐᲪᲕᲘᲡ 70 ᲬᲚᲘᲡᲗᲐᲕᲘᲡ ᲓᲦᲔᲡᲐᲛᲔᲠᲘᲡᲐᲗᲕᲘᲡ ᲠᲔᲡᲞᲣᲑᲚᲘᲙᲘᲡ ᲪᲔᲜᲢᲠᲐᲚᲣᲠᲘ ᲙᲝᲛᲘᲢᲔᲗᲘᲡ ᲓᲐᲠᲑᲚᲘᲡᲗᲕᲘᲡ ᲛᲘᲫᲦᲕᲜᲘᲚᲘ ᲛᲝᲬᲛᲔᲑᲘᲗ ᲛᲝᲬᲛᲔᲑᲣᲚᲘ ᲙᲝᲜᲪᲔᲠᲢᲘᲡ ᲓᲠᲝᲡ ᲛᲔᲠᲕᲔ ᲞᲘᲠᲘᲡ ᲛᲘᲡᲐᲛᲐᲠᲗᲘ ᲒᲐᲛᲑᲝᲠᲓᲐ ᲛᲔᲮᲐᲜᲓᲐᲠᲗᲐ ᲓᲐᲪᲕᲘᲡ ᲓᲐᲠᲒᲘᲡ ᲛᲝᲬᲛᲔᲑᲘᲗ ᲛᲘᲛᲦᲔᲠᲘ ᲞᲠᲝᲒᲠᲐᲛᲐ. ᲙᲝᲠᲔᲥᲢᲘᲡ ᲐᲕᲢᲝᲠᲘ ᲒᲘᲠᲒᲕᲚᲐ ᲛᲔᲮᲐᲜᲓᲐᲠᲗᲐ ᲓᲐᲪᲕᲘᲡ ᲡᲐᲛᲘᲜᲘᲡᲢᲠᲝᲡ ᲛᲘᲡᲐᲛᲐᲠᲗᲘᲡ ᲓᲐᲠᲒᲘᲡ ᲛᲝᲬᲛᲔᲑᲘᲗ ᲛᲘᲛᲦᲔᲠᲘ ᲞᲠᲝᲒᲠᲐᲛᲐ. ᲛᲔᲠᲕᲔ ᲞᲘᲠᲘᲡ ᲛᲘᲡᲐᲛᲐᲠᲗᲘ ᲒᲐᲛᲑᲝᲠᲓᲐ ᲛᲔᲮᲐᲜᲓᲐᲠᲗᲐ ᲓᲐᲪᲕᲘᲡ ᲓᲐᲠᲒᲘᲡ ᲛᲝᲬᲛᲔᲑᲘᲗ ᲛᲘᲛᲦᲔᲠᲘ ᲞᲠᲝᲒᲠᲐᲛᲐ ᲓᲐᲛᲢᲙᲘᲪᲔᲑᲣᲚᲘᲐ 1888 ᲬᲚᲘᲡ ᲓᲔᲙᲔᲛᲑᲔᲠᲨᲘ. ᲛᲘᲜᲘᲡᲢᲠᲗᲐ ᲙᲐᲑᲘᲜᲔᲢᲘᲡ ᲓᲐᲪᲕᲘᲡ ᲓᲐᲠᲒᲘᲡ ᲛᲝᲬᲛᲔᲑᲘᲗ ᲛᲘᲛᲦᲔᲠᲘ ᲞᲠᲝᲒᲠᲐᲛᲘᲗ ᲠᲣᲡᲔᲗᲘᲡ ᲛᲔᲠᲕᲔ ᲞᲘᲠᲘᲡ ᲛᲘᲡᲐᲛᲐᲠᲗᲘ ᲒᲐᲛᲑᲝᲠᲓᲐ ᲛᲔᲮᲐᲜᲓᲐᲠᲗᲐ ᲓᲐᲪᲕᲘᲡ ᲓᲐᲠᲒᲘᲡ ᲛᲝᲬᲛᲔᲑᲘᲗ ᲛᲘᲛᲦᲔᲠᲘ ᲞᲠᲝᲒᲠᲐᲛᲐ ᲓᲐᲛᲢᲙᲘᲪᲔᲑᲣᲚᲘᲐ 1929 ᲬᲚᲘᲡ ᲝᲠᲓᲔᲜᲘᲗ ᲨᲠᲝᲛᲘᲡᲛᲝᲧᲕᲐᲠᲔ ᲬᲘᲗᲚᲘᲡ ᲛᲝᲜᲐᲠᲗᲔ ᲓᲐᲯᲘᲠᲣᲚᲘ ᲡᲐᲛᲐᲠᲗᲚᲘᲡ ᲛᲝᲜᲐᲠᲗᲔ ᲓᲐᲯᲘᲠᲣᲚᲘ ᲡᲐᲮᲘᲗ. ᲛᲘᲜᲘᲡᲢᲠᲗᲐ ᲙᲐᲑᲘᲜᲔᲢᲘᲡ ᲓᲐᲪᲕᲘᲡ ᲓᲐᲠᲒᲘᲡ ᲛᲝᲬᲛᲔᲑᲘᲗ ᲛᲘᲛᲦᲔᲠᲘ ᲞᲠᲝᲒᲠᲐᲛᲘᲡ ᲛᲘᲖᲜᲘᲗ ᲛᲘᲦᲬᲔᲣᲚᲘ ᲛᲘᲦᲬᲔᲕᲔᲑᲘ ᲓᲦᲔᲡᲐᲛᲔᲠᲘᲡᲐᲗᲕᲘᲡ ᲛᲘᲦᲬᲔᲣᲚᲘ ᲞᲠᲘᲖᲔᲑᲘᲡ ᲨᲔᲡᲐᲮᲔᲑ ᲓᲦᲔᲡᲐᲛᲔᲠᲘᲡᲐᲗᲕᲘᲡ ᲛᲘᲫᲦᲕᲜᲘᲚᲘ ᲛᲝᲬᲛᲔᲑᲘᲗ ᲛᲘᲛᲦᲔᲠᲘ ᲞᲠᲝᲒᲠᲐᲛᲘᲡ ᲓᲐᲛᲢᲙᲘᲪᲔᲑᲣᲚᲘ ᲞᲘᲠᲕᲔᲚᲘ ᲞᲘᲠᲘᲡ ᲛᲘᲡᲐᲛᲐᲠᲗᲘ ᲒᲐᲛᲑᲝᲠᲓᲐ ᲛᲔᲮᲐᲜᲓᲐᲠᲗᲐ ᲓᲐᲪᲕᲘᲡ ᲓᲐᲠᲒᲘᲡ ᲛᲝᲬᲛᲔᲑᲘᲗ ᲛᲘᲛᲦᲔᲠᲘ ᲞᲠᲝᲒᲠᲐᲛᲘᲡ ᲛᲘᲖᲜᲘᲗ ᲛᲘᲦᲬᲔᲣᲚᲘ ᲛᲘᲦᲬᲔᲕᲔᲑᲘ

РОЗЫСК ВЕДЕТ АБД

Давно уже канули в Лету те времена, когда розыск правонарушителей и раскрытие преступлений были уделом сыщиков-одиночек, полагающихся в основном на личный опыт и интуицию. Ныне в распоряжении сотрудников органов следствия и дознания имеются технические средства, основанные на самых современных достижениях науки и техники, позволяющие оперативно раскрывать самые запутанные преступления.

Важную роль в повышении результатов оперативно - служебной деятельности играет качественное совершенствование информационной обеспеченности правоохранительных органов. С этой целью во многих МВД — УВД нашей страны с 1985 года создана и эксплуатируется автоматизированная информационная система АБД (автоматизированный банк данных). Недавно министром внутренних дел Грузинской ССР генерал-майором внутренней службы Ш. В. Горгодзе подписан приказ о создании на базе Информационного центра МВД ГССР республиканского автоматизированного банка данных. О предназначении и возможностях данной системы рассказывает сегодня в беседе с нашим корреспондентом начальник Информационного центра МВД ГССР полковник милиции А. Б. Наскидашвили.

— Альберт Борисович, для каких целей создается АБД?

— Основная цель — это предоставление практическим работникам возможности своевременно получать наиболее полную информацию, необходимую для раскрытия и расследования преступлений, розыска преступников, охраны правопорядка на основе более эффективного использования возможностей современной вычислительной техники АБД позволит объединить разрозненные по горрайорганам массивы данных об отдельных категориях учета и перейти от использования традиционных картотек к внедрению в практику автоматизированных информационно-поисковых систем оперативно-розыскного и профилактического назначения.

В нашем центре и ранее функционировал ряд автоматизированных информационно-поисковых систем (АИПС) оперативно-розыскного характера, такие как «Розыск-профилактика» и др., однако эффективность их оказалась весьма незначительной, во-первых из-за низкого качества информации, поступающей с мест, и во-вторых из-за ограниченных возможностей имеющейся на вооружении ЭВМ «Минск-32». В первых числах мая нынешнего года вступит в эксплуатацию новая быстродействующая ЭВМ третьего поколения — ЕС-1036.04, которая значительно расширит круг возможностей по информационному обеспечению управленческой и оперативно-служебной деятельности ОВД республики.

— Какие же сведения будет содержать АБД?

— В автоматизированный банк данных будет заложена информация о лицах, представляющих оперативный интерес для органов внутренних дел (ранее судимые, объявленные во всесоюзном розыске, особо опасные рецидивисты, лица, ведущие антиобщественный, паразитический образ жизни, потребители и сбытчики наркотических веществ и др.), о нераскрытых преступлениях, похищенных, утерянных, изъятых вещах, автомототранспорте, оружии и др.

— Как будет осуществляться сбор и накопление столь разнообразной информации и какие проблемы предстоит преодолеть для успешного решения этой задачи?

— Механизм накопления информации прост, поскольку на каждый объект учета разработаны специальные карты, которые являются носителями первичных сведений. В них содержится от 300 до 650 заранее сформулированных признаков (описание внешности, примет и особенностей поведения, вида преступлений, характеристики преступных действий, способов и средств совершения преступлений и др.). Оперативному работнику при заполнении этих карт достаточно произвести отметку наличия того или иного признака.

Эти карты будут заполняться следователями, оперативными работниками территориальных органов внутренних дел и исправительно-трудовых учреждений и после проверки в вышестоящих аппаратах служб (УУР, УБХСС, СУ, УООП и УИТУ) передаваться в Информационный центр и закладываться в память ЭВМ.

Сложность же заключается в том, что у ряда руководителей горрайорганов и исправительно - трудовых учреждений может возникнуть иждивенческое настроение, выражающееся в способности только потреблять необходимую информацию, не прилагая никаких усилий по ее накоплению в АБД. Такие факты имели место при эксплуатации ранее использовавшихся АИПС.

Немаловажен и такой фактор, как достоверность получаемой информации. Всякая неточная или заведомо искаженная информация создает лишь так называемый «информационный шум», который весьма существенно влияет на достижение конечной цели расследования. Поэтому, если на ранее поставленное на учет в АБД конкретное лицо, или расследованное уголовное дело будет получена искаженная информация, и эту информацию оперативный работник или следователь попытаются использовать для сравнения с расследуемым делом, или определения круга лиц, подозреваемых в совершении преступления, то они в итоге вынуждены будут констатировать, что коллеги оказали им «медвежью» услугу, предоставив информацию, лишь осложнившую работу. Поэтому при заполнении информационно - поисковых карт, при использовании АБД от сотрудников потребуется высокая ответственность и профессионализм. Не случайно в соответствующем приказе министра внутренних дел республики указывается, что при очередном аттестовании лиц начальствующего состава должно учитываться знание ими тактики работы с использованием информации, полученной из АБД.

— Определенная часть работников уже сейчас сетует на сложности при составлении документов первичных сведений АБД, так называемых карточек ИПК, ИПК-В, ИПК-Р. Имеется ли какая-либо литература по данной проблеме?

— В каждом органе внутренних дел, приемнике-распределителе и исправительно-трудовом учреждении имеются в достаточном количестве Инструкции по АБД. Кроме этого, нами разработаны и направлены во все органы милиции методические рекомендации. Помимо этого, в справочно-информационном фонде Информационного центра имеется около десяти различных изданий по теме АБД, с которыми может ознакомиться каждый оперативный работник.

— Не могли бы Вы привести конкретный пример использования данных АБД?

— Конечно. Представим себе, что совершено разбойное нападение с применением огнестрельного оружия. Потерпевший указал на запомнившиеся ему особенности внешности преступника, например: конопатое лицо со шрамом на щеке, густые брови, выступающие губы, скошенный подбородок, невнятная речь, определенный акцент и др. Путем запроса оперативного работника в АБД, ЭВМ выдаст сведения о всех лицах, имеющих эти характерные признаки, чем значительно сузятся сферы поиска и установления лица, совершившего преступление. Более того, ЭВМ в состоянии выдать сведения о всех нераскрытых разбойных нападениях, совершенных аналогичным способом. В определенных случаях можно аналогичным образом проверить и оружие.

— Вы привели пример применения АБД в оперативно-розыскной деятельности, но АБД будет использоваться также в профилактической и управленческой работе...

— Да, безусловно. Уже сам процесс заполнения карточки на подучетное лицо содержит в себе элементы индивидуальной профилактики. Во-первых человек фотографируется, во-вторых для описания особенностей его внешности, поведения, примет, а в ряде случаев снятия отпечатков пальцев рук, определения группы крови и резуса требуется непосредственное общение с данным лицом. Таким образом, человек, на которого заполняется карточка, узнает, что берется на особый учет, причем не только на территории Грузинской ССР, но и за ее пределами. Это является для него сдерживающим фактором, направленным против совершения им противоправных деяний в других регионах страны.

Помимо этого обобщение и анализ информации, находящейся в АБД, могут быть использованы для разработки мер общей профилактики применительно к тем «горячим» точкам территории обслуживания, предприятиям и организациям, где обнаруживается концентрация антиобщественного элемента, либо констатируется наличие условий, способствующих антиобщественным проявлениям.

— Каков ориентировочный срок вступления системы в эксплуатацию?

— Накопление информации уже началось. Но для запуска системы необходим определенный массив информации, постоянное его пополнение и коррекция. Здесь многое будет зависить от ответственности руководителей горрайорганов и исправительно-трудовых учреждений, от их способности мобилизовать личный состав на работу по накоплению массива информации в АБД. Должен также отметить, что в министерстве создана комиссия, которой будут прилагаться усилия по скорейшему внедрению этой системы. Полагаю, что и ведущие службы министерства, в интересах которых создается АБД, не останутся в стороне.

— И последнее. Каков порядок обращения к системе АБД?

— Порядок обращения к системе четко определен в Инструкции. Поскольку содержащаяся в АБД информация имеет оперативно-розыскной характер и не подлежит разглашению при проведении процессуальных действий, формирование и использование информации АБД должно осуществляться при строжайшем соблюдении требований социалистической законности и нормативных актов МВД СССР.

Беседу вел
А. ЦАТУРОВ.

НА СНИМКЕ: сотрудники ИЦ МВД ГССР майор милиции Г. Гачава и старший лейтенант Л. Коган осуществляют ввод информации в АБД.

პოლიციელი ბიულეტენიდან

პოლეზეონდაზტეზი გვატყობინებენ

სწრაფად, ოპერატიულად

ფოთში, ქობულეთის ქუჩაზე მდებარე მოქ. ბ. გაბისკირიას საცხოვრებელი სახლის ეზოში, ფიცრულ სათავსოში ხანძარი გაჩნდა. ცეცხლი გადაედო ორხართულიანი საცხოვრებელი სახლის ნაწილს. საფრთხე შეექმნათ იქახის მძინარე წევრებსაც. საბედნიეროდ ხანძარი მეზობლებმა შეამჩნიეს და სახანძრო რაზმსაც შეატყობინეს.

ფოთის პროფესიონალური სახანძრო ნაწილის მორიგე ქვეგანაყოფი გამოცდილი ათმეთაურის ნ. გურგენაძის მეთაურობით მყისვე გაემართა შემთხვევის ადგილისაკენ. სწრაფად შეაფასა რა ხანძრის ვითარება 29-ე დამოუკიდებელი გასამხედროებული ნაწილიდან დამხმარე ძალები გამოიძახა. მეხანძრეთა სწრაფი და ოპერატიული მოქმედებით ხანძარმა უკან დაიხია.

ხანძრის მიზეზი სათავსოში უმეთვალყურეოდ დატოვებული გამთბობი მოწყობილობის უწესრიგობა გახდა, უფრო სწორად — სახანძრო უშიშროების წესებისადმი გულგრილი დამოკიდებულება.

ლ. ჭოჭუა

ჩვენი კრიტიკული გამოსვლის შემდეგ

მიმდინარე წლის 19 მარტის ნომერში, სათაურით: „დისციპლინა ყველასათვის სავალდებულოა“, მოთავსებული იყო ინფორმაცია ზოგიერთი თანამშრომლის მიერ სამსახურებრივი დისციპლინისა და სამსახურში ქცევის ნორმების დარღვევების შესახებ. მათ შორის მოხსენებული არიან ქ. თბილისის ოქტომბრის რაიონის შს განყოფილების თანამშრომლები: მილიციის კაპიტანი დ. ხაბელაშვილი და მილიციის ლეიტენანტი ვ. მურადოვი, რომლებმაც დაარღვიეს ფორმის ტანსაცმლის ტარების წესები.

გაცნობებთ, რომ აღნიშნული საკითხი განხილულ იქნა ოქტომბრის რაიონის შს განყოფილების პირადი შემადგენლობის ოპერატიულ თათბირზე. ორივენი მკაცრად გააფრთხილეს, რომ განმეორების შემთხვევაში დისციპლინარული წესით დაიხვრებიან.

თ. ხაბანაძე,
ოქტომბრის რაიონის შს განყოფილების უფროსის მოადგილე პოლიტნაწილში, მილიციის კაპიტანი.

გვეკითხებიან — ვუპასუხებთ

ჩვენი გაზეთის რედაქციამ მიიღო წერილი მახარაძის შს რაიგანყოფილების რიგითი მილიციელის ნ. ირემაძისაგან, რომელიც გვთხოვს განვუმარტოთ შეუძლია თუ არა საქალაქთაშორისო ავტობუსით უფასო მგზავრობა, რა მანძილზე და პირადობის მოწმობის წარდგენის შემდეგ ვალდებულია თუ არა მოლარე, ადგილი გამოუყოს ტრანსპორტში.

ნ. ირემაძეს განვუმარტავთ, რომ მას უფლება აქვს უფასოდ იმგზავროს 50 კილომეტრის ფარგლებში და მოლარეც ვალდებულია გამოუყოს ადგილი.

ПО ВЕЛЕНИЮ СЕРДЦА

Личный состав органов и подразделений внутренних дел Аджарской АССР, развивая инициативу работников Севастопольского РУВД г. Москвы и Горьковской высшей школы МВД СССР о перечислении в Советский детский фонд имени В. И. Ленина заработной платы одного рабочего дня каждого сотрудника, внес на счет № 707 более 7 тысяч рублей.

Эти деньги, в соответствии с комплексным планом мероприятий МВД ГССР по выполнению Постановления ЦК КПСС и Совета Министров СССР «О мерах по коренному улучшению воспитания, обучения и материального обеспечения детей-сирот и детей, оставшихся без попечения родителей», планировалось перечислить к Международному Дню защиты детей — 1 июня. Однако сотрудники органов и подразделений внутренних дел Аджарской АССР перечислили деньги в первых числах апреля текущего года, чтобы ко Дню защиты детей эти средства были израсходованы на нужды детей.

Хочется отметить и тот факт, что еще до созыва 14 октября 1987 года учредительной конференции Советского детского фонда имени В. И. Ленина, до принятия обращения к личному составу органов и учебных заведений МВД СССР, личный состав ГОРОВД Аджарской АССР в сентябре — октябре 1987 года перечислил на счет № 707 более 1500 рублей.

Для целенаправленного выполнения Постановления ЦК КПСС и Совета Министров СССР в органах внутренних дел Аджарской АССР были разработаны комплексные планы, которые обсуждались на коллегии МВД и оперативных совещаниях при начальниках ГОРОВД, намечены конкретные мероприятия по оказанию практической помощи детским домам и школам-интернатам автономной республики.

А. ДУРИХАНЯН,
старший лейтенант милиции, инструктор политического отдела МВД Аджарской АССР.

ТОЛЬКО ФАКТЫ

◆ 30 марта Руставским ГОВД возбуждено уголовное дело в отношении В. Ц., заведующего Руставским магазином коопторга, который похитил госсредства в размере 4000 руб. У него же выявлена недостача товарно - материальных ценностей на общую сумму 20000 руб.

◆ В результате проведенной работы подразделениями вневедомственной охраны при ГОРОВД республики со 2 по 8 апреля выявлено 167 мелких расхитителей социалистической собственности.

◆ 4 апреля сотрудниками Сухумского ГОВД уличены А. К., и И. К., жители города Бреста, которые пытались реализовать лицам цыганской национальности 100 штук импортных солнцезащитных очков стоимостью 12 рублей за 15 рублей каждые. У них же изъято 890 штук таких же очков на сумму 11880 рублей.

◆ 6 апреля в Глданском массиве сотрудниками 1 отделения РОВД данного района задержан М. У., ранее судимый, который в ту же ночь совершил кражу лобовых стекол с 3-х автомашин «ВАЗ».

◆ 6 апреля сотрудниками ЛОВД ст. Кутаиси задержан Р. Г., парикмахер Кутаисского дома гигиены, который пытался передать в виде взятки 3000 рублей сотруднику БХСС для урегулирования вопроса о невозбуждении уголовного дела в отношении его родственников. Деньги изъяты.

◆ 11 апреля на территории Центрального колхозного рынка Первомайского района г. Тбилиси сотрудниками ОУР УВД Тбилгорисполкома были задержаны А. С., житель г. Москвы и Э. Л., житель г. Калинина, которые, как было установлено, 24 февраля в г. Калинине совершили кражу из квартиры А. Е. и реализовали краденые вещи на вышеуказанном колхозном рынке.

◆ 12 апреля сотрудниками Орджоникидзевского РОВД г. Тбилиси задержана автомашина «ВАЗ-2106», управляемая владельцем В. Р., жителем г. Львова с пассажиром В. П., у которых в автомашине были обнаружены 400 гр. гашиша, острорежущие предметы, а также разные промтовары, предназначенные для перепродажи.

◆ 12 апреля сотрудниками ЛОВД ст. Самтредиа на ст. Ингири задержан Э. А., житель г. Ставрополя, который в г. Зугдиди закупил 20 литров водки домашней выработки на сумму 200 руб. и вез в г. Ставрополь с целью перепродажи.

◆ 15 апреля сотрудниками УГАИ МВД ГССР задержана автомашина типа МАЗ с прицепом, принадлежащая Кировобадскому узловому транспортно - экспедиционному предприятию, управляемая водителем В. М., который пытался незаконно вывезти за пределы республики 15230 кг. яблок.

გაუყოფილებაში სიგნალი მოვიდა

...ხაქარხნო რაიონის შინაგან საქმეთა განყოფილების სიხლის სამართლის სამეცნიერო ოპერატიულ ჯგუფს სათავეში გამოცდილი ჩეკისტი, მილიციის მაიორი გურამ გულბანი ჩაუდგა. წინასწარი მონაცემებით ცნობილი იყო, რომ თბილისი, მოსკოვის პროსპექტის მე-5 კვარტლის ერთ-ერთ ბინაში ნარკომანები იკრიბებოდნენ...

...ბინაში ეესვლისას მაგიდაზე დაურილი ნარკოტიკული ნივთიერებები და ძვრიცები იპოვნეს. ოპერაციამ წარმატებით ჩაიარა — სამივე ნარკომანი განყოფილებაში მიიყვანეს.

გურამ გულბანის სამუშაო კაბინეტში კვლავ კობა კარლოს-ძე ქუთელია იჯდა, დაბადებული 1961 წ. პიროვნება, რომელიც შარშან დააკავა მან ნარკოტიკული ნივთიერებების ხმარებისათვის. მაშინ კ. ქუთელიას ხაქარხნო რაიონის სახალხო სასამართლომ 2 წლით თავისუფლების აღკვეთა მიუსაჯა, მაგრამ ჭალაქის სასამართლოს პრეზიდიუმმა გაუქმა ეს განაჩენი და სსრკ უმაღლესი საბჭოს პრეზიდიუმის ბრძანებულების თანახმად, როგორც პირველი შემთხვევა და მცირედი ნარკოტიკების მომხმარებელი, 100 მანეთის ჯარიმა შეუფარდა.

მასთან ერთად დაკავებული იყვნენ მისი უფროსი ძმა, 1957 წელს დაბადებული გიორგი კარლოს ძე ქუთელია და 1961 წელს დაბადებული, დავით მიხეილის ძე ხეირანოვი.

ნარკოლოგიურ დისპანსერში ჩატარებულმა ანალიზმა მცირედი ნარკოტიკების ხმარება აჩვენა. ამ ფაქტის ეს ორი თანამონაწილე დაჯარიმებული იქნენ 50-50 მანეთით, ხოლო კ. ქუთელიას ... ნარკოტიკულ ნივთიერებათა განმეორებით მომხმარებელი მალე წარსდგება მართლმსაჯულების წინაშე.

ამით შეგვეძლო ამ წერილის დამთავრება, მაგრამ აქ ერთ ნიუანსს გვინდა გავუსვათ ხაზი — საამაყო და მისასალმებელია სიხლის სამართლის სამეცნიერო მუშაკთა ოპერატიული და პროფესიული მუშაობა, ნათლად ჩანს ჩვენი მუმანური კანონის ძალაც — მივცეთ შეღავათი იმათ, ვინც პირველად წაიბორძიკა. ვინც თავისდაუნებურად შეტოპა ამ ჭაობში, მაგრამ მოდით ყველამ ერთად ვიფიქროდ განა ასე მკაცრ კონტროლს ვაწესებთ მათ მიმართ? განა ასეთი თვალყურის არეში არიან ისინი მოქცეულნი, რომ მათი ყველა ცხოვრებისეული ნაბიჯი ვიცით? არადა ფაქტი სახეზეა — კიდევ ერთი ახალგაზრდა ჩამოშორდა საზოგადოებას.

სურათზე: გ. გულბანი

გ. მგალობლიშვილის ფოტო.

ПРОВЕДЕН СЕМИНАР

В течение пяти дней на спортивных базах «Динамо», в подразделениях по охране сооружений водоснабжения УВД Тбилгорисполкома, пожарной части Сабурталинского района проводился учебно - методический семинар по подготовке общественных инструкторов по физической культуре и спорту.

Свыше 50 сотрудников всех подразделений Тбилисского гарнизона, представители всех служб собрались в клубе УВД Тбилгорисполкома для прохождения теоретических и практических занятий. Перед сотрудниками с лекцией выступил заместитель главного врача физкультурного диспансера Грузсовета «Динамо». А. Бурджанидзе, который дал краткие сведения о строении и функциях человеческого организма, о врачебном контроле сотрудников, личной и общественной гигиене.

О положении нового комплекса ССК (служебно - спортивного комплекса) и нормативах рассказал инспектор физподготовки и спорта УВД Тбилгорисполкома старший лейтенант милиции З. Глурджидзе. С организацией подготовки и проведения занятий по физподготовке в подразделениях информировал старший инспектор физподготовки и спорта УВД Тбилгорисполкома капитан милиции Д. Григор.

Со второго дня начались практические занятия на спортивном комплексе подразделения по охране сооружений водоснабжения. Этот вновь построенный комплекс является одним из лучших в Грузии. Усилиями сотрудников и по инициативе командира подразделения полковника милиции О. Сухиашвили построена прекрасная современная спортивная база для занятий физподготовкой, стрелковый тир, волейбольная и баскетбольная площадки, гимнастический комплекс и полоса препятствий для сдачи нормативов ССК.

В последующие дни прошли занятия по самозащите без оружия, которые проводил один из ведущих каратэистов Грузии мастер спорта В. Гулбани. Азам плавания и спасения утопающих обучил участников семинара мастер спорта В. Будяк.

Компетентное жюри, в состав которого вошли руководящие работники УВД Тбилгорисполкома, приняло зачеты, после чего участникам семинара были вручены удостоверения общественных инспекторов.

А. МАЛАЯНЦ,
лейтенант внутренней службы, судья всесоюзной категории.

დაკავებულ ბინის ქირდები

ა. წ. 13 იანვარს, რუსთაველმა მოქალაქემ, თბილისის ქ. № 13 მცხოვრებმა გ. სასეხიანმა განცხადებით მიმართა რუსთავის ᲨᲮ განყოფილებას. როგორც მოქალაქემ განაცხადა, გაურკვეველმა პირმა ღამით გატეხა მისი ბინა, გაიტაცა ორი მაგნეტოფონი და ოქროს ბეჭედი.

ოპერატიულად შექმნილმა ჯგუფმა გამოძიების სწორი გზა აირჩია და მალე დაიკავა რუსთავის № 2 საამშენებლო სამმართველოს მუშა გ. ზალიკიანი. საქმის მსვლელობისას გაირკვა, რომ გ. ზალიკიანი მარტო როდი მოქმედებდა და ახორციელებდა თავის მზაკვრულ აზრებს, ძიებამ დაადგინა სხვა დამნაშავეთა ვინაობაც. 16 იანვარს დაიკავეს 1971 წელს დაბადებული, ადრე ნასამართლევი, რუსთავის 94-ე პროფტექნიკური სასწავლებლის მოსწავლე გ. კევლიშვილი და 16-ე პროფტექნიკური სასწავლებლის მოსწავლე ზ. კერხუაშვილი. როგორც ადრე დაკავებულმა ზალიკიანმა განაცხადა, მათ შემუშავებული ჰქონდათ მოქმედების გეგმა, რომლითაც 1987 წლიდან მოყოლებული რუსთავში ექვსი (!) ბინა გაძარცვეს. არც ნაპოვნი საქონლის და ძვირფასეულობის გამსაღებლების ძებნა გაუჭირდათ გამოცდილ გამომძიებლებს: მილიციის კაპიტან ი. თოხმახოვს და უფროს ლეიტენანტ ნ. ბიგნაშვილს, მათ ცხელ კვალზე დაიკავეს რუსთავის მოსახლეობის კეთილმომსახურეობის კომბინატის ხელოსნები ვ. ხიზანიშვილი და ჯ. ტურიაშვილი.

ნაქურდალის ნაწილი ამოღებულია და მფლობელებს დაუბრუნდათ, მაგრამ საზოგადოებამ უფრო დიდი დანაკლისი განიცადა, მან დროებით დაკარგა სამი ჯან-ღონით სავსე ახალგაზრდა კაცი, რომელთაც ალბათ დიდი დრო დასჭირდებათ რათა ეს დანაშაული ნაწილობრივ მაინც გამოისყიდონ.

ი. ალავიძე.

ХРОНИКА

◆ Приказом министра внутренних дел Грузинской ССР назначены:

— на должность заместителя начальника Управления охраны общественного порядка МВД ГССР подполковник милиции Нацвлишвили Гиви Иосифович;

— на должность начальника хозяйственного отдела МВД ГССР подполковник милиции Гамкрелидзе Семен Георгиевич;

— на должность начальника финансово-планового отдела МВД ГССР подполковник внутренней службы Гугунава Ираклий Георгиевич;

— на должность заместителя начальника организационно-инспекторского отдела МВД ГССР капитан милиции Геращенко Виталий Сергеевич;

— на должность начальника отдела службы Управления охраны общественного порядка МВД ГССР подполковник внутренней службы Чахунашвили Отари Григорьевич;

— на должность начальника производственно - диспетчерского отдела УИТУ МВД ГССР полковник внутренней службы Долаберидзе Амиран Владимирович;

— на должность начальника учреждения УИТУ МВД ГССР подполковник внутренней службы Дзимистарашвили Феликс Евгеньевич;

— на должность начальника учреждения УИТУ МВД ГССР подполковник милиции Кекелия Генри Давидович;

— на должность начальника учреждения УИТУ МВД ГССР капитан внутренней службы Кебурия Гоги Шотаевич;

— на должность директора предприятия (он же заместитель начальника учреждения УИТУ по производству) подполковник внутренней службы Лоладзе Нугзар Акакиевич.

რატომ არ მყარდება წესრიგი?

არც ისე დიდი ხანია, რაც მწყობრში ჩადგა ახალი რკინიგზის სადგური. მშვენიერი ხაჩუქარი მიიღეს ჩვენი დედაქალაქის მცხოვრებლებმა და ჩამოსულმა სტუმრებმა.

ნათქვამია — რკინიგზის სადგური ქალაქის სახეაო, ამიტომაცაა სამწუხარო, რომ ჩამოსულ ადამიანს, არცთუ იშვიათად, სწორედ ამ სადგურზე რჩება ცუდი შთაბეჭდილება. გახსნის პირველ დღესვე სადგურში გამოიყო სპეციალური ხადგომები და გაჩერებები საზოგადოებრივი და კერძო მფლობელობის მანქანებისათვის. სახელმწიფო ავტოინსპექციამ დააყენა სპეციალური საგზაო ნიშნები, მაგრამ აქცევენ კი ზოგიერთნი ამ ნიშნებს უურადღებას?

სადგურის მეორე სართულზე, იქ, სადაც სახელმწიფო ტაქსების და სამარშრუტო მანქანების გასაჩერებელია, დილიდან გვიან ღამემდე ჩახერგილია კერძო ტაქსებით და ოფლი გზით ფულის მაძიებელი სახელმწიფო მანქანებით. ეს ადგილი იმდენად არის გადატვირთული, რომ ტაქსის მძღოლები იძულებულნი არიან თავისი მანქანები გაჩერონ მეორე და მესამე რიგში. ინუება ბარგით სირბილი მანქანებს შორის, უსიამოვნებები და კონფლიქტები. ნუთუ ქალაქის ავტოინსპექციის მუშაკები ვერ ამჩნევენ ამ სურათს? დაკვირვებული თვალი ადვილად შეამჩნევს დილიდან საღამომდე ერთი და იგივე მანქანებს. გაჩაღებულია დაუფარავი ვაჭრობა.

ალბათ კარგი იქნებოდა, რომ სახელმწიფო ავტოინსპექციის მუშაკებს უფრო მეტი ყურადღება მიექციათ ამ ობიექტისათვის.

გ. მგალობლიშვილი

Оттачивая профессиональное мастерство

Второго апреля завершился проводившийся на базе Учебного центра УПО МВД ГССР Республиканский конкурс профессионального мастерства «Лучший по профессии», посвященный 70-летию советской пожарной охраны.

Конкурс проводился среди пожарных, командиров отделений, водителей, младших инспекторов, начальников караулов военизированной и профессиональной пожарной охраны. Он способствовал развитию у сотрудников пожарной охраны высоких идейно-политических и нравственных качеств, повышению заинтересованности в непрерывном совершенствовании профессионального мастерства, развитию физической культуры и спорта. Успешному проведению конкурса предшествовала серьезная организационно - методическая и партийно - политическая работа. Активное участие в его подготовке и проведении принял Учебный центр пожарной охраны МВД ГССР.

Победители и призеры конкурса награждены дипломами трех степеней и денежными премиями. Среди них: О. Абуладзе, пожарный одного из подразделений г. Батуми — победитель в конкурсе «Лучший пожарный», В. Волков, старший сержант внутренней службы, командир отделения подразделения пожарной охраны из г. Рустави — победитель в конкурсе «Лучший командир отделения». Лучшим младшим инспектором был признан представитель пожарной охраны Орджоникидзевского района г. Тбилиси Г. Лейман. Водитель учебного подразделения столицы республики Л. Берия стал победителем в конкурсе «Лучший водитель», а лучшим начальником караула по итогам конкурса был назван старший лейтенант внутренней службы А. Оксузян из пожарного подразделения г. Рустави.

А. ГУЧМАЗОВ,
майор внутренней службы,
старший помощник руководителя тушения пожаров дежурной службы пожаротушения УПО МВД ГССР.

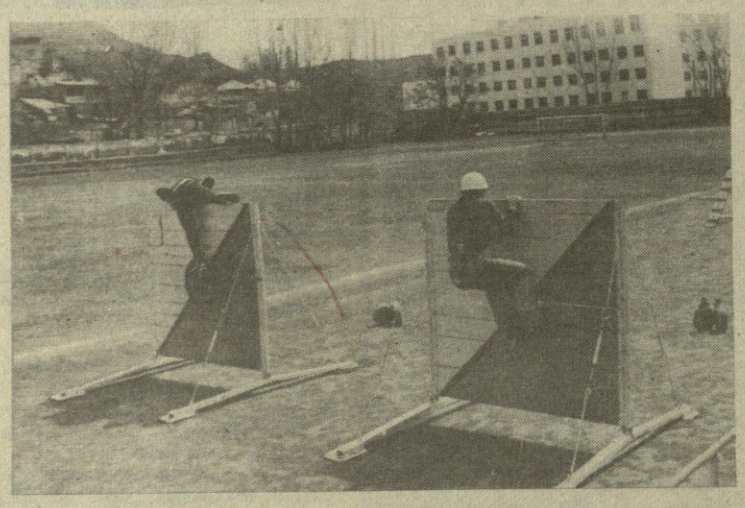

КАЛЕЙДОСКОПИ

Ლ. ხაბელოვი ევროპის ჩემპიონია

მანჩესტერში გაიმართა ევროპის ჩემპიონატი თავისუფალ ჭიდაობაში. საბჭოთა სპორტსმენებმა ამ ასპარეზობაში 9 ოქროს მედალი მოიპოვეს. მათ შორისაა ჩვენი რესპუბლიკის წარმომადგენელი ლერი ხაბელოვი, როგორც ამ ჩემპიონატმა გვიჩვენა სპორტსმენი ოლიმპიადის წინ ჩინებულ სპორტულ ფორმაშია.

* * *

სურათზე: ლ. ხაბელოვი

●

მხცოვანი წყვილი

მაღალმთიანი სოფლის, გომარდულის მცხოვრებთ, ცოლ-ქმარ გუნია და დურსუნე ჩაგალიძეებს ახალი წელი შეუსრულდათ, აქედან 80 წელი მათ ერთად გაატარეს.

ეს ღირსშესანიშნავი მოვლენა დიდი სიხარულით მიიღო მთელმა სოფელმა, რომელმაც მხცოვან წყვილს კიდევ დიდხანს სიცოცხლე და ჯანმრთელობა უსურვა.

ШАХМАТНЫЙ КЛУБ «ЛАДЬЯ»

Основатель Советского государства Владимир Ильич Ленин любил шахматы, ценил их воспитательную и эстетическую роль, был сильным практическим игроком.

Владимир Ильич увлекся шахматами в детские годы. Отец Ленина, Илья Николаевич, приохотил к игре всех сыновей — Александра, Владимира, Дмитрия и дочь Ольгу. Немного играла в шахматы и Анна Ильинична. Для каждого из них была радость, когда отец звал их к себе в кабинет и расставлял шахматы.

В статье Д. И. Ульянова «Как Ленин играл в шахматы» (1926) рассказывается об отношении Владимира Ильича к шахматам: «У него главный интерес в шахматах состоял в упорной борьбе, в том, чтобы сделать наилучший ход, найти выход из трудного, иногда почти безнадежного положения. Выигрыш или проигрыш сами по себе меньше интересовали его. Ему доставляли удовольствие хорошие ходы противника, а не слабые».

После революции напряженная работа и государственные занятия не оставляли Ленину времени для шахматной игры, поэтому он почти полностью ее забросил. Как он сам сказал, шахматы слишком поглощали его и мешали ему в работе.

Впрочем, эпизодически Владимир Ильич решал шахматные задачи. Д. И. Ульянов писал: «В начале 1922 года, перед болезнью, когда Владимир Ильич отдыхал в Горках, я, чтобы немного развлечь его, давал ему некоторые задачи. Он решал их поразительно быстро».

Сохранилось несколько реликвий, связанных с увлечением Владимира Ильича шахматной игрой. В Центральном музее В. И. Ленина в Москве хранится шахматный столик семьи Ульяновых с потайным выдвигающимся ящиком для хранения нелегальных рукописей и писем.

Там же, в музее, хранится письмо Ленину от Московского шахматного общества, в котором сообщается, что В. И. Ленин избран почетным председателем шахматного общества, и на его имя выписан членский билет № 1.

Шахматная Лениниана не исчерпывает себя только воспоминаниями об игре В. И. Ленина в шахматы. В картинах и рисунках известных художников запечатлен В. И. Ленин за шахматной доской; во многих литературных и поэтических произведениях есть строки, посвященные шахматным увлечениям В. И. Ленина; выпущен красочный альбом, в котором собраны различные материалы, рассказывающие об игре В. И. Ленина в шахматы.

Советские шахматисты гордятся тем, что Владимир Ильич Ленин ценил шахматы, называл древнюю игру «грамматикой ума», указывал на необходимость пропаганды шахмат среди широких масс трудящихся.

Подготовил
М. Миминошвили.

УВАГАДЦЕБА!

გაზეთ „მებრძოლი გუშაგის“ რედაქციას ხშირად მიმართავენ შეკითხვით, გაზეთის ადრესატისთვის დაგვიანების შესახებ.

აღნიშნული საკითხის გასარკვევად გთხოვთ მიმართოთ ადგილობრივი „სოიუზპეჩატის“ განყოფილებას, სადაც გაზეთი გამოიწერეთ.

ОТВЕТЫ НА КРОССВОРД, ОПУБЛИКОВАННЫЙ В № 14.

1. Лунин. 2. Новелла. 3. Арбитр. 4. Резон. 5. Находка. 6. Антонов. 7. Вето. 8. Опека. 9. Архив. 10. Вред. 11. Делец. 12. Ценз. 13. Загс. 14. Сделка. 15. Аноним. 16. Мена. 17. Абдрашитов. 18. Выбор. 19. Рэкет. 20. Тяжба. 21. Артур. 22. Реестр. 23. Рейд. 24. Дебош. 25. Шукшин. 26. Наезд. 27. Детектив. 28. Вина. 29. Аддендум. 30. Майорат. 31. Титул. 32. Лист. 33. Трибунал. 34. Ломбард. 35. Декан. 36. Нота.

21 აპრილი საქართველოს საბჭოთა მილიციის დღეა

კაცი — ლეგენდა

ნაწყვეტი რომანიდან

ორასი მეტრი სულმოუთქმელად გაიარეს, აქედან იწყებოდა ვიწრო ასასვლელი, ეს გზაც ფრთხილად მოიტოვეს უკან, კიდევ რამდენიმე მეტრი და მთაც „დაიპყრეს“. ამ დროს მთვარეც ამოვიდა, მოხუცმა დანანებით შეხედა მას და გაიფიქრა „ეს დალოცვილი რა მაგრად ანათებს“, მერე თავისთვის ჩაილაპარაკა: „ბნელი ღამე აჯობებდა“.

აღმართი ბოლომდე რომ აათავეს, კლდის ძირში პატარა გამოქვაბული გამოჩნდა, ხალხი „არწივების საბუდარს“ რომ უწოდებდა. ახმედი სიხარულით ადგილზე შეხტა: — აი, აგერ ის ბუდეც, დაუდ!

— სუ! — ასამბაძემ პირზე აიფარა ხელი ახმედს.

ნახევარი საათი ხმა არ ამოუღიათ, ორთავენი გაუნძრევლად იწვნენ ქვებს შორის.

უცებ გამოქვაბულის კართან ასანთი აინთო, ვიღაცამ პაპიროსს ცეცხლი მოუკიდა.

— ხედავ? — ჩუმად თქვა ჩეკისტმა.

— კი, მცველია, „პოსტზე“ დგას ალბათ.

— მასეა.

— რა ვქნათ ახლა ჩვენ? — ჰკითხა მეგზურმა.

— შენ წადი. მოვალეობა პირნათლად შეასრულე, დილით შეეხვდებით.

— რას ამბობ, დაუდ, რას, არსადაც არ წავალ.

— სუ! ასეა საჭირო. წადი!

— რატომ? ასეთ დროს კაცის მიტოვება მარტო შეიძლება? კაცი ვარ მე.

— ვიცი, ვიცი, ჩემო ახმედ, მაგრამ ახლა ასეა საჭირო. შენი ჩემთან დარჩენა შეუძლებელია, ჩემს ჩანაფიქრს ეწინააღმდეგება. აქ ხერხია საჭირო და არა ღონე. გესმის? ჰოდა, წადი. იქნებ, ვნახოთ და ვაჯობო სიკვდილს.

დიდი ხვეწნისა და მუდარის შემდეგ დაიყოლიეს ახმედ ცეცხლაძე და უკან დააბრუნა. ბერიკაცი კინაღამ ატირდა, მაგრამ რა ექნა, რაკი უფროსმა ასე ინება, ალბათ საჭიროა, ხელი აღარ შეუშალა დაუდის ჩანაფიქრს.

დავითი გამოქვაბულის წინ ვება ლოდს ამოეფარა და იქედან ადევნებდა თვალ-ყურს ყველაფერს, როცა ცისკარმაც გამოანათა უშიშარი ჩეკისტი საფარიდან გამოვიდა. მოულოდნელობისგან მცველი დაიბნა, იარაღი ვერ იხმარა, შეშინებული გამოქვაბულში შევარდა და ყვირილი მორთო:

— ღალატია ბიჭებო, გარს მილიცია შემოგვერტყა, თავს ვუშველოთ!

მაგრამ თავს როგორ იხსნიდნენ, როცა ამ გამოქვაბულს მხოლოდ ერთი ვიწრო „კარი“ ჰქონდა. იქიდან კი გულისშემზარავი ხმა შედიოდა მიგ.

— თქვენი ბუნაგი გარს შემორტყმულია, თუ სიკვდილი არ გინდათ და ბუნაგში ამობუგვა, თითო-თითოდ უიარაღოდ ამოდით ზემოთ. ერთი ბრმა გასროლაც საკმარისია ნაცარტუტად ვაქციოთ თქვენი ადგილსამყოფელი. დაუარეთ იარაღი და გამოდით!

დამტანჯველი დუმილის შემდეგ ბუნაგიდან გაისმა შიშნარევი ცივი გაბზარული ხმა.

— ვინ ხარ შენ?

— ასამბაძე ვარ.

— მართლა თუ გვატყუებ?

— მე ვარ, მე. თუ ნებით ნაგვბარდებით კარგია, ცოცხალ კაცს ეშველება ყველაფერი, თუ არა და მანდვე დაიმარხებით, კიდევ გაფრთხილებთ, თქვენი სორო დახალულია.

ჩამოწვა დუმილი. უაჩაღები დიდხანს თათბირობდნენ, მაინც სიცოცხლის წყურვილმა გაიმარჯვა. ერთიმეორეს მიყოლებით ხუთი ახალგაზრდა კაცი გამოქვაბულიდან ამოვიდა.

— სხვებიც გამოვიდნენ!

— ესა ვართ სულ, ხუთი კაცი — უაჩაღებმა ერთმანეთს გაკვირვებით შეხედეს.

— თუ ასეა წავიდეთ! — ჩეკისტი უაჩაღებს თვალს არ აცილებდა. — ამ ვიწრო გზით წავედით! — ხელი გაიშვირა ასამბაძემ.

მათ ერთი შავწვერა კაცი გამოეყო.

— დაუდ, შენ გენდობით. არ გვესროლონ. ნებით ნაგბარდით, წინააღმდეგობის გარეშე.

— ვიცი. თოფი არ გავარდება, აი, ჩემი სიტყვა.

— სიტყვა სიტყვაა.

— მე ჯერ სიტყვა არ გამიტეხია.

„არწივების მთას“ რომ გასცილდნენ, და ოფრინ-ჩოღრო ადგილები უკან მოიტოვეს, ასამბაძემ შავწვერას გადაულაპარაკა:

— ასე აჯობებს, ნადირები ხომ არ ვართ ერთმანეთი ვხოცოთ, ცოცხალ კაცს მოევლება, მკვდარი, ცოდვაო — დაუმატა ღიმილით — აბ ხედავთ, მეც არ მაქვს იარაღი.

უაჩაღებმა ირგვლივ მიმოიხედეს. მილიციის უფროსის გარდა კაციშვილი არ ჩანდა. ნუთუ ამ ერთმა კაცმა დაგვიჭირაო ფიქრობდნენ და ვიწრო ბილიკს უხუმრად მიჰყვებოდნენ, ბოლოს ერთმა ყველარ მოითმინა და დავითს ჰკითხა:

— ერთმა კაცმა დაგვიჭირე ამდენი თავზეხელაღებული ადამიანი?

— გავბედე, გავბედე. სისხლისღვრა არ მინდოდა მე. სროლა და ომი კაცის საქმე არაა. ეს რომ მდომებოდა იარაღით მოვიდოდი, მე კი მაუზერიც შინ დავტოვე.

— შენ ფოლადის გული გქონია ძიაკ!

— პირიქით, ჩიტივით ჩვილი გული მაქვს, არ შემიძლია კაცის მოკვლა. აი, რატომ მოვედი უიარაღოდ.

უაჩაღებმა კიდევ გადახედეს გაკვირვებით ერთმანეთს. დაბტა-რავდნენ, დაჩიავდნენ ამ ერთი კაცის წინაშე.

ასამბაძემ ხუთი განიარაღებული კაცი სოფლის საბჭოს ეზოში მიიყვანა, იქ „ზისი“ დახვდა, ყველაფერი შშვიდობიანად დამთავრდა.

ასამბაძემ მანქანის კაბინაში ჩაჯდომისას კიდევ ერთხელ გახედა „არწივების საბუდარის“ მთას და ულაშებში ჩაეღიმა.

ახმედ ცეცხლაძე ასწლოვანი ხეპეპურის ძირში იდგა და ჩვეული ღიმილით აცილებდა ძმადაფიც რაინდს.

დავით ასამბაძის ეს გმირული ამბავი ხალხს დიდხანს ახსოვდა. ეს მართლაც ძნელი და გაბედული ოპერაცია იყო.

დამნაშავენი სათანადოდ დაისაჯნენ, მაგრამ დავითის ხერხმა და კაცურმა მოქმედებამ ვინ იცის შემდგომში იქნება ცხოვრების სწორ გზაზე დააყენა ისინი. ალბათ!

დასასრული. დასაწყისი იხ. „მებრძოლი გუშაგი“ № 15

გასწორება

ჩვენი გაზეთის მე-15-ე ნომერში, მეოთხე გვერდზე დაბეჭდილი რომანის ნაწყვეტის: „კაცი — ლეგენდა“, პირველი აბზაცის მეოთხე სტრიქონში დაშვებულია უზუსტობა, უნდა იკითხებოდეს: „— **ამუამად აჭარის სს მინისტრის მოადგილის, მილიციის პოლკოვნიკ გ. ასამბაძეს, გამბედაობა.**“ შემდეგ როგორც ტექსტშია.

ОБЪЯВЛЕНИЕ

В справочно-информационном фонде Информационного центра МВД ГССР открылась выставка спецлитературы «Современная наука и техника в борьбе с преступностью».

ჩვენი მისამართია: თბილისი, 380064 გოგოლის ქ. № 23 ტელეფონები: 95-66-72; 99-1-41-24.
НАШ АДРЕС: ТБИЛИСИ, 380064. УЛ. ГОГОЛЯ, 23 ТЕЛЕФОНЫ: 95-66-72; 99-1-41-24.

საქართველოს კპ ცკ-ის გამომცემლობის სტამბა. იბეჭდება ოფსეტური წესით საგაზეთო კორპუსში, ხოშარაულის 29. უე — 00227

რედაქტორი ა. კობალაძე