პროლეტარებო ყველა ქვეყნისა, შეერთდით!

ПРОЛЕТАРИИ ВСЕХ СТРАН, СОЕДИНЯЙТЕСЬ!

მებრძოლი მეგზური

Боевой страж

გაზეთი გამოდის 1926 წლიდან
ГАЗЕТА ВЫХОДИТ С 1926 ГОДА

საქართველოს სსრ შინაგან საქმეთა სამინისტროს ორგანო
ОРГАН МИНИСТЕРСТВА ВНУТРЕННИХ ДЕЛ ГССР

შაბათი, 26 მარტი, 1988 წელი ● № 13 (3041) ● СУББОТА, 26 МАРТА 1988 г.

НАВСТРЕЧУ XIX ВСЕСОЮЗНОЙ ПАРТИЙНОЙ КОНФЕРЕНЦИИ

Идеологической работе — высокую эффективность

Прошлый год для личного состава, для партийной организации Цхинвальского городского отдела внутренних дел был годом воплощения в жизнь выдвинутых партией революционных задач перестройки, годом, когда советский народ праздновал 70-летие Великого Октября и советской милиции. Руководствуясь решениями XXVII съезда партии, последующих Пленумов ЦК КПСС, положениями и выводами, содержащимися в выступлениях Генерального секретаря ЦК КПСС М. С. Горбачева, партийная организация нашего отдела старалась мобилизовать личный состав на образцовое выполнение оперативно - служебных задач. Для этого во многом надо было повысить качество идейно - воспитательной работы.

Суть перестройки в этом деле, на наш взгляд, состоит в глубоком и доходчивом разъяснении личному составу внутренней и внешней политики партии, в необходимости увязать общегосударственные задачи с работой нашего отдела, в неуклонном утверждении принципов и норм коммунистической нравственности. Мы стараемся шире практиковать общественно - политические чтения, встречи с ветеранами партии, Великой Отечественной войны, труда и органов внутренних дел. ГОВД поддерживает тесную связь с городской организацией общества «Знание», лекторы которого принимают активное участие в чтении лекций для личного состава.

Важным звеном идейно-воспитательной работы партийная организация считает политинформации. В них наряду с политической тематикой регулярно освещаются также вопросы деятельности отдела, ход социалистического соревнования, передовой опыт.

На январском (1987 г.) Пленуме ЦК КПСС говорилось, что порядок в доме может навести лишь человек, чувствующий себя его хозяином. Сегодня мало быть старательным, исполнительным участником происходящих перемен. Истинному бойцу перестройки присущи партийность и патриотизм, нетерпимость к недостаткам, умение критически оценивать сделанное. Нужно убедить в необходимости такого подхода к делу каждого сотрудника и решающее слово здесь должны сказать коммунисты и комсомольцы. В этом деле надо активнее использовать отчеты и утверждение характеристик на партсобраниях. Это поможет укрепить дух взаимной требовательности, уменьшит количество нарушений дисциплины со стороны сотрудников. В прошлом году за добросовестное отношение к исполнению своих служебных обязанностей 83 сотрудника было поощрено, из них 37 коммунистов и 13 комсомольцев. Но, к сожалению, имеют место факты нарушения законности и дисциплины. В 1987 году число сотрудников Цхинвальского ГОВД, получивших дисциплинарные взыскания несколько сократилось, но их удельный вес все еще велик. 21 сотрудник был наказан, из них 7 членов КПСС и 5 членов ВЛКСМ. Все они обсуждены на партийных и комсомольских собраниях.

Происходящая во всех сферах жизни перестройка во многом касается деятельности органов внутренних дел. Мы вступаем в новый этап, когда надо браться за практическую реализацию идей перестройки — ведь впереди XIX Всесоюзная партийная конференция и встретить ее достойно, новыми успехами в работе — долг каждого коммуниста.

Как отмечалось на июньском (1987 г.) Пленуме ЦК КПСС, для нас, коммунистов, конференция «станет по существу политическим экзаменом по главному предмету нашей жизни — перестройке». Коммунисты Цхинвальского ГОВД сделают все возможное, чтобы этот экзамен выдержать с честью.

А. ГАГЛОЕВ,
секретарь партийной организации Цхинвальского ГОВД.

ДАДГЕНИЛЕБА

23 მარტს სსრკ უმაღლესი საბჭოს პრეზიდიუმმა მიიღო დადგენილება **„მთიან ყარაბაღში აზერბაიჯანისა და სომხეთის სს რესპუბლიკებში მომხდარი ამბების გამო მოკავშირე რესპუბლიკების მომართვებთან დაკავშირებულ ღონისძიებათა შესახებ“.**

24 მარტს (გამოქვეყნების დღიდან) ძალაში შევიდა საქართველოს სსრ უმაღლესი საბჭოს პრეზიდიუმის 1988 წლის 22 მარტის ბრძანებულებით დამტკიცებული დებულება **„კრებების, მიტინგების, ქუჩაში მსვლელობის და დემონსტრაციების ორგანიზაციისა და ჩატარების წესის შესახებ“,**

(აღნიშნულ საკითხებზე მასალები გამოქვეყნდა ა. წ. 24 მარტის რესპუბლიკურ პრესაში).

ОФИЦИАЛЬНАЯ ИНФОРМАЦИЯ

Вашингтон, 24 (ТАСС). 23 марта член Политбюро ЦК КПСС, министр иностранных дел СССР Э. А. Шеварднадзе встретился в Белом доме с президентом США Р. Рейганом.

Вашингтон, 24 (ТАСС). Здесь распространено совместное заявление на итогам встречи и переговоров, которые имел в Вашингтоне министр иностранных дел СССР Э. А. Шеварднадзе.

Вашингтон, 24 (ТАСС). По завершении переговоров в американской столице, член Политбюро ЦК КПСС, министр иностранных дел СССР Э. А. Шеварднадзе устроил в среду в советском посольстве в Вашингтоне пресс-конференцию.

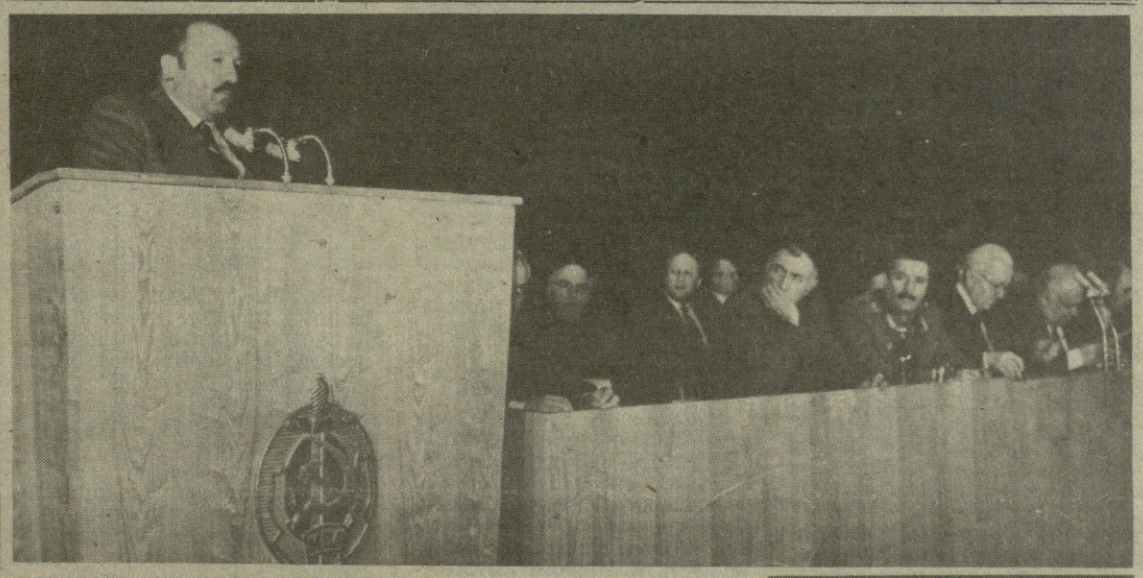

ჩავუღრმავდეთ სოციალურ მიზეზებს

ნარკომანიის პრობლემებს შეეხო ჩვენს რესპუბლიკაში.

მ. ღვინაძის ფოტოები.

(დასასრული მე-2 გვ.)

ნარკომანია — განადგურება მომავლის, ხვალინდელი დღის, ახალგაზრდობის. ამ უბოროტეს სენს დაუზოგავად ებრძვიან მთელი მსოფლიოს პროგრესულად მოაზროვნე ადამიანები.

ვინ არიან ისინი, ნარკომანები? სამშობლოსთვის, ოჯახისთვის, შვილებისთვის დაკარგულნი, პოტენციური ავამნაშავენი, რომელთათვის აღარაფერი წმინდა აღარ არსებობს...

ყველა ეს პრობლემები თითოეული ჩვენგანის საზრუნავია და მართლაც მთელმა ჩვენმა რესპუბლიკამ ხმა აიმაღლა ამ საშინელი სოციალური ბოროტების წინააღმდეგ. ის სხდომაც, რომელიც 18 მარტს ძერჟინსკის სახელობის კულტურის სახლში გაიმართა სწორედ

მიზანია წესრიგის განმტკიცება

უკანასკნელ ხანს ოპერატიული ვითარება რესპუბლიკის მთელ რიგ ქალაქებსა და რაიონებში რამდენადმე გართულდა. 1987 წლისა და მიმდინარე წლის სამი თვის მანძილზე კვლავ არის პიროვნების საწინააღმდეგო დანაშაულებათა ზრდის ტენდენცია. მათ განეკუთვნება ხულიგნობა, სხეულის მძიმე დაშავება, ძარცვა და ცალკეულ სახეობათა ქონებრივი დანაშაული. კვლავ გადაუჭრელია ნარკომანიის, მუქთახორობის, ლოთობის პრობლემები. მარტო შარშან დაახლოებით 15 ათას კაცს ჩამოართვეს მძღოლის მოწმობა სიმთვრალეში ტრანსპორტის მართვისათვის. შემაშფოთებლად მატულობს იმ ადამიანთა რიცხვი, რომლებიც არ ეწევიან საზოგადოებრივად სასარგებლო შრომას, არის წვრილმანი სპეკულაციის, თაღლითობის, მაწანწალობის საკმაო ფაქტები.

ამასთან დაკავშირებით რესპუბლიკის შინაგან საქმეთა სამინისტრო იწყებს კომპლექსური ოპერატიულ-პროფილაქტიკური ღონისძიებების განხორციელებას. საქინფორმის კორესპონდენტმა სთხოვა შინაგან საქმეთა მინისტრს შ. ვ. ბოგოლიუბოვს განემარტა ამ ღონისძიებათა არსი:

— ისინი იწყება აღმოსავლეთ საქართველოში, თუმცა დასავლეთ საქართველოს მთელ რიგ რეგიონებსა და ქალაქებში ასეთი ღონისძიებები უკვე ხორციელდება, კერძოდ აჭარაში, მახარაძეში, ზესტაფონში. შემდგომში კომპლექსური ღონისძიებები მოიცავს დანარჩენ ქალაქებსა და რაიონულ ცენტრებსაც.

ქალაქებსა და სოფლებში იქმნება ოპერატიულ-პროფილაქტიკური ჯგუფები მილიციის ქვეგანაყოფების, სახალხო რაზმელების, კომკავშირული აქტივის, საწარმო-ორგანიზაციათა წარმომადგენლების მონაწილეობით. მუშაობას უნდა უხელმძღვანელონ ყოველ რაიონსა და ქალაქში მოქმედმა შტაბებმა.

რაკი პიროვნების საწინააღმდეგო დანაშაულს ცივი ან ცეცხლსასროლი იარაღის გამოყენებით სჩადიან, ჯგუფების ამოცანა იქნება შეამოწმონ, რამდენად კანონიერად აქვთ მოქალაქეებს ეს იარაღი. ცნობილია, რომ დანაშაულის უმრავლესობას სჩადიან ყოფითს ნიადაგზე. ამიტომ განსაკუთრებული ყურადღება მიეპყრობა ამ კონფლიქტების მოწესრიგებას, მათი წარმოქმნის მიზეზების ღრმა შესწავლის გზით. სახალხო დეპუტატთა რაიონული და საქალაქო საბჭოების წარმომადგენელთა დახმარებით განხორციელდება მათი აღმოფხვრის ღონისძიებანი. პროფილაქტიკური ჯგუფები დაინტერესდებიან იმ პირებით, რომლებიც არ ეწევიან საზოგადოებრივად სასარგებლო შრომას, დაეხმარებიან მათ სამუშაოდ მოწყობაში. მხედველობის არეში მოექცევა ბავშვთა უმეთვალყურეობაც, რომელიც ხშირად იწვევს სამართალდარღვევებს.

უფრო მკაცრად მოვკითხავთ, ხულიგნებს, თვითნებური თავყრილობების ინიციატორებსა და მონაწილეებს, რომლებსაც უწესრიგობა შეაქვთ საზოგადოებრივ ცხოვრებაში, აძლევენ ტრანსპორტის მუშაობას, იწვევენ შეფერხებებს სხვადასხვა სამსახურის ნორმალურ ფუნქციონირებაში, ასეთი მოქმედება კანონის დარღვევად უნდა მივიჩნიოთ.

მილიციის ტერიტორიული და სატრანსპორტო ორგანოები ყველაფერს იღონებენ სატრანსპორტო რეჟიმის დამრღვევების, მაწანწალების, მათხოვრების, ნარკომანების, ნარკოტიკების გამსაღებლების გამოსავლენად. შინაგან საქმეთა ორგანოების მუშაკები განახორციელებენ აგრეთვე ხანძარსაწინააღმდეგო უსაფრთხოებისა და სახალხო მეურნეობის ობიექტების დაცვის გაძლიერების ღონისძიებებს.

მასობრივი ინფორმაციის საშუალებები რეგულარულად გააშუქებენ კომპლექსური ოპერატიულ-პროფილაქტიკური ღონისძიებების მიმდინარეობას.

ჩვენერმავლობთ სოციალურ ამიზეზებს

(დასასრული).

სამართველოს სარ ზ. სამინისტროსან ანსებული საბოგადოებრივი აზრის ინსტიტუტის მოთაბეი სსდოვა თან ალაფდა: ნარკომანია, როგორც სოციალური პარტება და ზ. სამინისტროს ბეერ ნარკომანიის წინააღმდეგ გაწეული შეშობის შედეგები ოფსეულიკაში შეკმნილი ინკიბინტური ვითარების მიხედვით.

სსდოვამ მოწვეულნი ეყვნენ ჯანმრთელობის დაცვისა და ჯანდაცვის სამინისტროების პასუხისმგებელი მუშაკები, ჯანდაცვის, განათლებისა და ... ,სოლო დაინტერესებული ... ,ზ. სამინისტროს სისტემის სამართლის სამმართველოს პასუხისმგებელი მუშაკი, ... ,ზ. რიგაბოგიდენთა ეფიოსისები, ეფნის ინსპექტორები, ინსპექტორები ... ,ინსპექციის მუშაკები და ... ,ზ. ... ,ეფ. ... ,ეფ. ... ,ეფ

27 მარტი თეატრის საერთაშორისო დღეა

მსოფლიო ტაშს უკრავს ქართულ თეატრს

27 მარტს მთელი მსოფლიო აღნიშნავს თეატრის საერთაშორისო დღეს. ამ თარიღთან დაკავშირებით ჩვენი კორესპონდენტი შეხვდა და ესაუბრა საქართველოს თეატრალური საზოგადოების თავმჯდომარეს, სსრ კავშირის სახალხო არტისტს გიგა ლორთქიფანიძეს.

— ბატონო გიგა, პირადად თქვენ და საქართველოს მთელს თეატრალურ საზოგადოებას გილოცავთ ამ თარიღს.

— მადლობას მოგახსენებთ. წლევანდელი საერთაშორისო თეატრის დღე ჩვენს ქვეყანაში ჩატარდება დევიზით — განიარაღება, გარდაქმნა, ინტერნაციონალიზმი.

— უკვე რამოდენიმე წელია ქართულ თეატრს ერთ-ერთი წამყვანი ადგილი უჭირავს მსოფლიო თეატრალურ ხელოვნებაში, იმედია პოზიციების დათმობას არ ვაპირებთ. გვაქვს თუ არა ოპტიმისტური მომავლის საფუძველი?

— რა თქმა უნდა! თუ რამოდენიმე წლის წინ, მსოფლიოს თეატრალური საზოგადოება მხოლოდ რუსთაველის თეატრს იცნობდა, ახლა არენაზე არაერთი ქართული თეატრი, მათ შორის ახალგაზრდულებიც, გამოჩნდნენ და ისე, რომ სერიოზული განაცხადი გააკეთეს. ეს მეტად სასიხარულო და მისასალმებელი ფაქტია.

— კერძოდ რომელ თეატრებს გულისხმობთ?

— მაგალითად მარჯანიშვილის, მარიონეტების თეატრს რეზო გაბრიაძის ხელმძღვანელობით, ეს თეატრი უდიდესი წარმატებით გამოდის მსოფლიოს სხვადასხვა ქვეყნის სცენებზე. **მსახიობთან** თეატრ-სტუდიას მიხეილ თუმანიშვილის ხელმძღვანელობით, რომელიც ამჟამად სამხრეთ ამერიკაში იმყოფება და თვენახევრის განმავლობაში 7-8 სპექტაკლს გამართავს არ შეიძლება არ ავღნიშნოთ სახალხო თეატრების მნიშვნელოვანი ზრდა — კერძოდ საუცხოოდ ჩაატარა გასტროლები ზესტაფონის სახალხო თეატრის დასმა მექსიკასა და შვეიცარიაში, ხოლო სიღნაღის თეატრს წინ ელის გამოსვლები კანადაში. წარმატება ცხადია — ჩვენს ფლაგმანს, რუსთაველის თეატრს, სხვა ქართული თეატრებიც უსწორებენ მხარს.

— თუ არის დაგეგმილი სხვა ქვეყნების თეატრების გასტროლები?

— ზედმეტია იმაზე ლაპარაკი თუ რა დიდ დადებით როლს ასრულებს უცხოურ დასებთან კონტაქტები. მიმდინარე წლის თებერვლის თვეში მე და რობერტ სტურუა საბჭოთა კავშირის თეატრალური საზოგადოების წარმომადგენლებთან ერთად აშშ-ში ვიყავით, სადაც გვიმასპინძლა სპეციალურმა ორგანიზაციამ „აიაქსმა“, რომელიც ამგვარ კონტაქტებს ამყარებს. შეხვედრებმა შედეგიანად ჩაიარა და სულ მალე ჩვენ საინტერესო გასტროლები მოგველის.

— ბატონო გიგა, ამ ბოლო ხანებში საგრძნობლად იკლო დეტექტიური ჟანრის .ან ისეთი სახის სპექტაკლებმა, რომელშიც ჩვენი საბჭოთა მილიციელის სახე იქნება გამოკვეთილი. რას გვეტყოდით ამის შესახებ?

— თქვენ მართალი ბრძანდებით, მაგრამ გულახდილად უნდა გითხრათ, რომ ისეთი სახის სპექტაკლი, როგორიც მაგალითად „კუკარაჩაა“ ჯერ არსად გეგმაში არ ზის, მიუხედავად იმისა, რომ ამ ჟანრის სპექტაკლები საკმაო პოპულარობით სარგებლობს ფართო მაყურებელში. ეს ალბათ ჩვენი დრამატურგების ბრალია. თუ ისინი ჩვენ საინტერესო პიესებს შემოგვთავაზებენ უკან არ დავიხევთ. მჯერა, რომ უახლოეს მომავალში ასეც იქნება.

საუბარი მიჰყავდა
ზ. გოგბერიძეს.

კალეიდოსკოპი

სისხლიანი ტრაგედია

სან-ფრანცისკო. მორიგი სისხლიანი ტრაგედია დატრიალდა ამერიკის შეერთებულ შტატებში ცეცხლსასროლი იარაღის უკონტროლო გავრცელების გამო. დღისით, მზისით, სანვეილში საკომპიუტერო მოწყობილობის მწარმოებელი კომპანიის „ი-ეს-ელ ინკორპორეიტედის“ შენობაში შევარდა შეიარაღებული ბოროტმოქმედი და იქ მყოფთ ცეცხლი დაუშინა. სანამ დაცვა გონს მოეგებოდა, სამი კაცი მოკვდა და ექვსი მძიმედ დაიჭრა. უცხობმა მძევალთა ჯგუფი იგდო ხელთ და მეორე სართულზე ჩასაფრდა.

შემთხვევის ადგილზე მისულმა სპოლიციო პატრულებმა გამოძიების ფედერალური ბიუროს ტერორიზმთან ბრძოლის ქვეგანაყოფის კომანდოსთა ჯგუფთან ერთად შენობას მჭიდრო ალყა შემოარტყეს, მაგრამ ბანდიტთან მოლაპარაკებას შედეგი არ მოჰყოლია.

P. S. როგორც საინფორმაციოსატელევიზიო პროგრამა „ვრემიამ“ გადმოსცა, ბოროტმოქმედი ხანგრძლივი მოლაპარაკების შემდეგ კანონის წარმომადგენლებს დანებდა.

სპორტი СПОРТ

Победа любит отважных

НА ДНЯХ В СУХУМИ НА РЕСПУБЛИКАНСКОМ СТАДИОНЕ БЫЛИ ПРОВЕДЕНЫ СОРЕВНОВАНИЯ ЧЕМПИОНАТА ГРУЗИИ ПО ПОЖАРНО-ПРИКЛАДНОМУ СПОРТУ, В КОТОРЫХ ПРИНЯЛИ УЧАСТИЕ СИЛЬНЕЙШИЕ СПОРТСМЕНЫ РЕСПУБЛИКИ.

После двухдневной острой и напряженной борьбы первое место в командном зачете заняли спортсмены города Рустави, на втором — команда города Тбилиси, а третье в остром соперничестве с сильными сборными Аджарской АССР и города Кутаиси завоевали спортсмены Абхазской АССР.

Интересная борьба разгорелась в личном первенстве чемпионата Грузии в упражнении на стометровой полосе препятствий (4×100). Заслуженную победу здесь одержал кандидат в мастера спорта СССР Зураб Шерозия, представлявший город Поти, второе и третье места заняли, соответственно, кандидаты в мастера спорта СССР Мераб Галогре (г. Рустави) и Сократ Байрамиди (г. Поти).

В упражнении по подъему по штурмовой лестнице в окно четвертого этажа учебной башни первенствовал Варден Русишвили, мастер спорта СССР из Тбилиси, на втором — Джемал Гаглоев, мастер спорта СССР из Рустави, на третьем — кандидат в мастера спорта СССР из города Поти Зураб Шерозия.

В соревновании по подъему по выдвижной лестнице в окно 11-го этажа учебной башни первое место завоевали мастера спорта СССР из Аджарии Мераб Цинцадзе и Тамаз Болквадзе. На втором — Сулико Варшадзе и Мераб Галогре, мастера спорта СССР из Рустави, на третьем — Заал Боцвадзе и Эдуард Петросян, кандидаты в мастера спорта СССР из города Кутаиси.

Соревнования, обслуживавшиеся судейской коллегией ОПО МВД Абхазской АССР, прошли интересно, на хорошем организационном уровне. После завершения чемпионата главный судья соревнований, судья республиканской категории майор внутренней службы Реваз Сихарулидзе поздравил спортсменов, пожелал им дальнейших успехов и передал призерам чемпионата Грузии почетные грамоты и ценные подарки.

Т. ХАЗАЛИЯ,
майор внутренней службы, судья республиканской категории.

В. КОБАЛИЯ,
судья первой категории.

Вечер памяти поэта

— ЛАУРЕАТА ГОСУДАРСТВЕННОЙ ПРЕМИИ СССР ВЛАДИМИРА СЕМЕНОВИЧА ВЫСОЦКОГО СОСТОЯЛСЯ НА ДНЯХ В ДОМЕ КУЛЬТУРЫ ИМ. Ф. Э. ДЗЕРЖИНСКОГО.

Организаторы вечера — члены клуба «Ракурс», функционирующего при Доме работников искусств Грузии, представили зрителям аудиовизуальную программу, посвященную жизни и творческой деятельности любимого народом поэта. В программу, в основу которой для лучшего восприятия положен принцип сочетания зрительного и звукового рядов, вошли магнитофонные записи песен поэта, многочисленные кино- и фотодокументы.

«Программа данного концерта подготовлена нами около семи лет назад, — рассказывает руководитель группы организаторов вечера, заведующий отделом ТбилЗНИИЭПа Владимир Джариани, — за это время проведено уже более 110 концертов в различных организациях и трудовых коллективах республики. Они всегда собирают большое количество зрителей и пользуются неизменным успехом у всех истинных поклонников самобытного и неповторимого таланта Владимира Высоцкого».

С. МАМАЛАДЗЕ.

* * *

НА СНИМКЕ: фрагмент программы вечера.

ПЕРЕСТРОЙКА И РЕЛИГИЯ

Жизнь, увы, несколько отличается от теории. Нет, разумеется, никто не направляет милицию к храмам для того, чтобы оградить их от верующих. Никто не хватает ни за рукав, ни за юбку желающих помолиться, устроить отпевание, совершить бракосочетание, окрестить новорожденного.

Существовавшую практику предъявления в церкви документов родителей при крещении официально осудили как незаконную. Ибо она позволяет местным властям получать сведения о лицах, обращающихся к священниками, и, соответственно, оказывать на них давление...

Многие работники административного аппарата плохо знают действующие законы и относятся к верующим с подозрением, а то и вообще, как к идеологическому противнику. Но, вот что парадоксально — мы учимся разговаривать нормальным человеческим языком с настоящим идеологическим противником с Запада, а вот к своим гражданам, родившимся и выросшим при социализме, не всегда применяем собственные же, вполне человеческие законы.

Я только что вернулся из Ростовской области. В казачьем краю, в поселке Каменоломни выслушал две стороны — участниц очередного конфликта. Татьяна Ивановна Дурягина пожаловалась редактору выпускаемого АПН вестника «Религия в СССР» на вызов в райисполком и угрозу общественного порицания в связи с тем, что ее дети ходят в церковь не с нею, как полагается, а с бабушкой или одни. В местной школе учителя стали выяснять у детей, почему они верят в бога, есть ли бог и кто его видел...

Благодаря перестройке переворот в умах в этом отношении начался, но идет он медленно. Способствуют ему и организационные меры, вроде увеличения выпуска религиозной литературы или передачи ряда зданий бывших монастырей и храмов православной церкви.

И дело тут не только в приближающемся тысячелетии крещения Руси, которое будет широко отмечаться в июне. Аналогичным образом меняется отношение и к другим религиям.

Таким образом, перестройка охватывает и эту сферу жизни советского общества.

А. ИГНАТОВ,

политический обозреватель АПН.
(Печатается с сокращениями).

ჩვენი მისამართია: თბილისი, 380064 გოგოლის ქ. № 23 ტელეფონები: 95-66-72; 99-1-41-24.
НАШ АДРЕС: ТБИЛИСИ, 380064. УЛ. ГОГОЛЯ, 23 ТЕЛЕФОНЫ:

საქართველოს კპ ცკ-ის გამომცემლობის სტამბა. იბეჭდება ოფსეტური წესით საგაზეთო კორპუსში, ხოშარაულის 29. 18 УЦ 00835

რედაქტორი
ა. კოგალაძე