3
707 № 9639

გაეუფრთხილდეთ მილიციის მუნდირის ღირსებას, რესპუბლიკის პრესტიჟს

შეამჩევი

პოზიციით

„ხალვები და ხაბიჭოები, რიგდებიოთ ეროვნულ დროს პარტიაკ, ეგეთ ხაბეთი ფალიანა, ნეფეი პრეხის ბოლაანი ბოლაანი. — ეგი ეკიეთი „პრიკეი" 27 ოანერ ოიეზიეგი ხეფეანა. — ოგი ეკიეკენის პარტიის XXVI ეროდანაკ ეკიოპაანდეზეხაკ, ზეიერანერე ხეიეზეკენ სოციალურ-ეკონომიკური ინოკანერ ნეფეკენი ეკანიერეფეზეხაოფ ხარიდან, ხეკ ეფანერეფანა კონფეკენი 1923 ეკიან ბალანა და ნიეზანერ ალეფეზეხაკ ეკიოპეკენერეფანა ოკეანერეფანა ეკანიერ ფიდ ბალანერ, სიფეკენერნერ ინერანიდან ეფანერეფანერ, ნეფეს ინანანეფეკენ, ფიდეანერეფ ეკანიერეზეზ ოკიეკ ეფანერ ინანეფეკენ ეზეკ ეკანიერ, ეფანერეფეკენ ეკანიერ ეკანიერ, ეფანერეფეკენ ეკანიერ ეკანიერ, ეფანერეფეკენ ეკანიერ

კოლეგიის გაფარ-თოებულ სხდომაზე

(დასასრული)

ხელფასი, კანონები და სხვა. ბაგრან ამ საქმეების საკმაოდ ეერ ალიკი ვერ ფერ ფალაბელი ბოლოდროინდელი ფინეზეზ. ბაც ეფეფლებელ ეფლი კოთეკოლენინ ხელმძღვანელნ ბაბანეკეზეზ. ამბანეკეზეს ოფალი ბოლოდ საკმაოდ ხელმეწიფი ფოკალი ფიალეთ ბოლოდროინდ ფალეთ ბოლოდროინდ.

სახლობელი, რომ 1981 წელს კანონიკეფელ კრიტიკა ინსპექტორეფ ფალეთ ფეზეკეზეს სწორიდ კალეკეზ. ბინიფეკეკალეფ ბალალინ ბალალინ ხელეფლინ ფა ზეფალეკ ბინეზეზ. 1982 წელს ფეზეფალ ზეფალეფინ ფეზეკეზეს ინსპექტორეფ ფალეთ ფეზეკეზეს ინსპ ბინეზეს ინსპ ბინეზეს ბინეზეს ბინეზეს

ВСЕ ВО ИМЯ ЧЕЛОВЕКА, ДЛЯ БЛАГА ЧЕЛОВЕКА

Предлагаем учебно-методический материал в помощь руководителям и слушателям групп марксистско-ленинской подготовки среднего и старшего начальствующего состава (по темам соответственно № 13 и 12 учебных программ, утвержденных приказом МВД СССР).

ПЛАН ЛЕКЦИИ

1. XXVI съезд КПСС об усилении внимания к нуждам и запросам советских людей.

2. Продовольственная программа СССР — новое проявление заботы партии о благе советского человека и роль органов внутренних дел в ее реализации.

3. Значение высокой организованности и культуры в деятельности органов внутренних дел.

ПЕРВЫЙ ВОПРОС

Приступая к изложению первого вопроса темы, руководителю необходимо обратить внимание слушателей на значение XXVI съезда КПСС, который, говоря словами Л. И. Брежнева, дал «цельные, систематически точные ответы» на важнейшие вопросы жизни страны, определил цели общественного развития, указал пути и способы использования имеющихся возможностей, приведения в действие социальный, экономический, научно-технического и духовного потенциала.

Слушателям целесообразно напомнить, что к началу 70-х годов был создан мощный экономический и научно-технический потенциал, укрепила обороноспособность. Наша страна вступила в качественно новый этап—период развитого социализма.

Особый акцент в работе со слушателями следует делать на положениях Отчетного доклада ЦК КПСС XXVI съезду партии о том, что на этапе развитого социализма стал возможен заметный поворот экономики ко все более полному удовлетворению многообразных материальных и культурных потребностей людей. Высшая цель социалистического производства стала центральной в практической политике партии.

В области экономической деятельности эта тенденция реализуется посредством глубокого поворота народного хозяйства к многообразным задачам, связанным с повышением благосостояния трудящихся. Только за годы десятой пятилетки величина национального дохода, использованного на потребление и непроизводственное строительство достигла 409 млр. рублей (среднегодовой уровень), что на 24 процента больше, чем за IX пятилетку.

Созданный в десятой и предшествующих пятилетках производственный потенциал позволяет успешнее продвигать в предстоящие годы линию XXIV и XXV съездов партии на дальнейший поворот экономики к проблемам социального прогресса и прежде всего вопросам материального благосостояния советских людей.

Среднемесячная зарплата рабочих и служащих в пятилетке поднимется в 13—16 процентов и будет доведена до 190—195 рублей в месяц. Оплата труда колхозников превысит достигнутый уровень на 20—22 процента. Намечено построить 530—540 млн. квадратных метров жилья, решить ряд вопросов дальнейшего совершенствования образования. Общественные фонды потребления возрастут на 20 процентов.

Все это, естественно, потребует дальнейшего наращивания экономического потенциала страны: ведь потребить можно лишь то, что создано. К 1990 году национальный доход, используемый на потребление и накопление, должен быть увеличен минимум в 1,4 раза. В текущей пятилетке его необходимо нарастить на 18—20 процентов. Объем капитальных вложений в народное хозяйство на десятую пятилетку намечено увеличить на 12—15 процентов.

На 12—14 процентов должно возрасти среднегодовое производство сельскохозяйственной продукции (против 9 процентов в десятой пятилетке).

Здесь важно подчеркнуть, что по последним данным калорийность питания в нашей стране в среднем на десять процентов выше научно-обоснованных норм. Но дело в том, что население пока еще меньше, чем предусмотрено нормами, потребляет мяса и мясопродуктов, масла, молока, фруктов и некоторых других гораздо более ценных в питательном отношении продуктов (см. Политическое самообразование, 1981 г. № 6, стр. 25—26). На записке этой проблемы и изложены мероприятия партии и правительства в области сельского хозяйства.

В процессе изучения темы необходимо, далее, подчеркнуть, что партийная забота о советских людях не сводится только к решению проблем роста жизненного уровня. Есть материальные блага, находящиеся в распоряжении человека, могут использоваться им различно.

В партийных документах намечена система мероприятий по совершенствованию социалистического образа жизни, наращиванию черт полного коммунизма. С этих позиций трудно переоценить общественную значимость устремлений партии в ближайшие годы расширить возможности для развития личной духовной жизни людей, доступ всего населения к культурным ценностям, усиления внимания к проблемам нравственного воспитания, развитию коммунистического отношения к труду и общественной собственности.

Взаимосвязь экономических и социальных процессов в общественно-политической литературе раскрыто достаточно полно, тем не менее, при изучении данного вопроса целесообразно еще раз обратить внимание слушателей на особенности современного подхода к решению проблемы роста жизненного уровня, усиление его зависимости от трудовой активности работников на основе совершенствования распределительных отношений.

ВТОРОЙ ВОПРОС

Раскрывая второй вопрос, пропагандисту необходимо подчеркнуть, что майский (1982 г.) Пленум ЦК КПСС —это событие огромного социального и политического значения, новый крупный шаг в осуществлении задач, поставленных XXVI съездом КПСС.

Пропагандисту целесообразно напомнить слушателям, что дает стране, советскому народу осуществление выполнения Продовольственной программы.

Отличительной чертой Продовольственной программы является ее системность, комплексность. В ней связаны в единое целое различные звенья агропромышленного комплекса, предусмотрено их динамичное и сбалансированное развитие. Программой намечены совокупность показателей, которые предстоит достичь, а также меры, пути и средства достижения этих показателей.

Все во имя человека, все для блага человека — исходный пункт экономической политики ленинской партии, краеугольный камень социальных задач, поставленных XXVI съездом КПСС. Речь Генерального секретаря ЦК КПСС тов. Ю. В. Андропова на ноябрьском (1982 г.) Пленуме ЦК КПСС, решения Пленумов и сессий Верховного Совета СССР десятого созыва с новой силой подтвердили: забота о советском человеке, условиях его труда и быта, духовном совершенствовании остается важнейшей программной установкой партии.

Значительное место в осуществлении Продовольственной программы отводится органам внутренних дел. На них ложится большая доля работы по ее выполнению. Органы внутренних дел вместе с другими правоохранительными органами призваны надежно обеспечивать охрану социалистической собственности, активизировать борьбу с бесхозяйственностью, хищениями и другими преступлениями, совершаемыми в сельском хозяйстве, перерабатывающей промышленности и торговле.

В заключение второго вопроса пропагандисту следует еще раз подчеркнуть, что поставленные партией задачи — сложные, ответственные. Органы внутренних дел как в центре, так и на местах всеми силами и средствами должны способствовать их неуклонному выполнению. Активное участие в реализации Продовольственной программы — дело чести всех служб и подразделений, всех сотрудников органов внутренних дел, дело чести каждого, кто борется сегодня с правонарушителями.

ТРЕТИЙ ВОПРОС

Изложение третьего вопроса целесообразно начать с того, что социалистическое государство стоит на страже интересов и прав советских людей, защищает их гражданственность, честь и достоинство. Этим же целям подчинено и укрепление правопорядка, социалистической законности, последовательное совершенствование деятельности правоохранительных органов.

В тесном единении с идейно-политической и профессиональной подготовкой высокие нравственные качества дают сотруднику неоспоримое моральное право для осуществления своих властных полномочий. В этом смысл выполнения ленинского требования «культурно бороться за социалистическую законность».

Руководитель занятий должен особо подчеркнуть, что на органы внутренних дел Коммунистической партией возложена высокая ответственность за ведущую борьбу «с родными пятнами прошлого», со всем тем, что мешает строить коммунистическое общество, утверждать образцовый порядок в городах и селах нашей страны. В решении этих сложных задач высокая организованность и культура деятельности органов внутренних дел имеют исключительно важное значение. Это связано с действием ряда факторов.

Во-первых, существенно изменилась социальная значимость порядка и организованность в целом.

Направленность с трудовыми ресурсами дает новую социальную окраску борьбе с тунеядцами, прогульщиками, «летунами» и другими лицами, уклоняющимся от общественно полезной деятельности.

Во-вторых, существенно изменился, стал сложнее и основной объект воздействия —советский человек. Возросла его образованность, расширился кругозор, самостоятельность в суждениях и т. д. Отсюда и повышенные требования к сотрудникам органов внутренних дел. Только тогда можно рассчитывать на успех, если в подразделениях ОВД будут трудиться люди идейные, с высокими моральными качествами, обостренным чувством «справедливости, глубоким уважением к человеку, широкой профессиональной культурой, развитым чувством ответственности за порученное дело.

Руководитель занятий должен непременно добиться уяснения всеми слушателями того, что органы внутренних дел повседневно решают проблемы не узковедомственные, а общепартийные, общегосударственные, общенародные. В этих целях рекомендуется ознакомление со статьей «Во имя человека», опубликованной в журнале «Знамя» № 4—5 за 1981 г.

Значение организованности и культуры в деятельности органов внутренних дел необходимо также рассмотреть через призму оперативно-служебных задач, решаемых данным коллективом и особенно отдельными сотрудниками.

Организованность и культура сотрудников ОВД оказывает также непосредственное влияние на область, сферу их деятельности. Милиция всегда на виду у людей. Каждый ее шаг, каждое решение должны быть законны, справедливы и, что немаловажно, понятны всем гражданам. Все важно для несения службы — строгое следование духу и букве закона, оперативность, верность долгу, культура поведения, внешний вид. При обсуждении данного вопроса важно подбудить слушателей проанализировать влияние организованности и культуры на рост профессионального мастерства сотрудников, результаты их деятельности в области профилактики правонарушений и преступлений, раскрытия преступлений и т. д. Подводя итоги, руководителю занятий следует показать, что общим результатом повышения организованности и культуры в деятельности ОВД является, в конечном счете, снижение правонарушений и преступлений, прогрессивные изменения в их структуре.

Семинар целесообразно провести в соответствии с планом лекции.

ВОПРОСЫ ДЛЯ ОБСУЖДЕНИЯ НА СЕМИНАРЕ

1. Забота КПСС о создании условий для высокопроизводительного труда, повышении уровня и совершенствовании структуры потребления.

2. Дальнейшее развертывание жилищного строительства, создание условий для упрочения семьи.

3. КПСС о повышении реальных доходов населения.

4. Роль Продовольственной программы в повышении жизненного уровня советских людей.

5. Задачи органов внутренних дел по реализации Продовольственной программы.

6. Ноябрьский (1982 г.) Пленум ЦК КПСС — новое проявление заботы партии о благе народа.

7. Высокая культура и организованность — залог успешной деятельности органов внутренних дел.

ТЕМА ДОКЛАДА И РЕФЕРАТОВ

1. XXVI съезд КПСС об усилении внимания к нуждам и запросам советских людей.

2. Продовольственная программа — новое проявление заботы партии о благе советского народа. Роль органов внутренних дел в реализации Продовольственной программы.

3. Значение высокой организованности и культуры в деятельности органов внутренних дел.

ЛИТЕРАТУРА:

Ленин В. И. Замечания на второй проект программы Плеханова. — Полн. собр. соч., т. 6, с. 232.

Ленин В. И. Как организовать соревнование? — Полн. собр. соч., т. 35, с. 195—205.

Ленин, В. И. Великий почин. —Полн. собр. соч., т. 39, с 1—29.

Ленин В. И. Письмо Н. И. Попову. — Полн. собр соч., т. 40, с. 340—348.

Конституция (Основной закон) Союза Советских Социалистических Республик. —М., Политиздат. 1977 г.

Материалы XXVI съезда КПСС. — М., Политиздат, 1981 г., с. 52—67, 99—121, 163—182.

Продовольственная программа СССР на период до 1990 года и меры по ее реализации, материалы майского Пленума ЦК КПСС 1982 г. — М., Политиздат, 1982 г.

Об улучшении работы по охране правопорядка и усилении борьбы с правонарушениями. Постановление ЦК КПСС от 2 августа 1979 г. —Коммунист, 1979 г.,№14, с. 3—6.

Информационное сообщение о Пленуме ЦК КПСС. «Правда», — 1982 г., 23 ноября. Материалы седьмой сессии Верховного Совета СССР десятого созыва. «Правда», 1982 г., 24—25 ноября.

Для блага народа. «Правда», 1982 г., 30 ноября.

Наш вклад в Продовольственную программу. — Советская милиция, 1982 г. № 8, с. 2—4.

Материалы Всесоюзного совещания идеологических работников органов внутренних дел и внутренних войск МВД СССР. — М., 1980 г. с. 3—37, 158—165.

Чурбанов Ю. М. Товарищ милиция. М., 1980.

Чурбанов Ю. М. Всегда начеку. М., 1982.

საგზაო მოძრაობის უსაფრთხოებისათვის

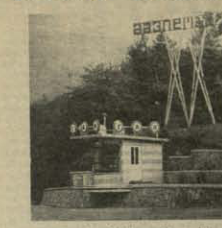

ჟ. ტყიბილელ შესანიშნავლები, ტყიბულელ-ეფოლისა და ტყიბულელ-ოფრეთის საავტომობილო გზების ექსპლუატაციაზე 1982 წლის სამაგალითოდ ამუშავა საავტომობილო ინსპექციის სპეციალური ავტომობილებით აღჭურვილ ინსპექტორ-ინსპექტორ ალეკსანდრ ბოლოშვილი.

ავტოინსპექციის საგუშაგოს სასაათოში მოიმარჯვებენ ამდენს მნახველებსა. ეფი ავტორეფლექტორებიანი ავტომობილებიც ინსპექტორებმა, ნიმუშიდაბით სამოძრაო რეგულირებით და ავტომობილებით ბოლო ხანს ბევრი ბრალი ერთიანად ერთ ადგილზე ორ-ორ ავტომობილი ერთ ადგილზე ერთ-ერთ ავტომობილ-ინსპექტორ ბოლოშვილ-ინსპექტორ ბოლოშვილ-ინსპექტორ ბოლოშვ