პროლეტარეგო ყველა ქვეყნისა, შეერთდით!

ფეხაქმოლი გუშაგი

„ჩეკისტი შეიძლება იყოს მხოლოდ ისეთი ადამიანი, რომელსაც აქვს გამჭრიახი გონება, მხურვალე გული და სპეტაკი ხელები".

საქართველოს სსრ შინაგან საქმეთა სამინისტროს ორგანო

БОЕВОЙ СТРАЖ—ОРГАН МИНИСТЕРСТВА ВНУТРЕННИХ ДЕЛ ГРУЗИНСКОЙ ССР

№ 2 (2496), ოთხშაბათი, 14 იანვარი, 1970 წ. | გაზეთი გამოდის 1930 წლიდან. მისი პირველი სახელწოდებაა „ფითილი მილიციელი". ● გამოცემის 39-ე წელი. | ფასი 4 კაპ.

საქართველოს პარტიული ორგანიზაციის აქტივის კრება

ამ დღეებში გაიმართა საქართველოს პარტიული ორგანიზაციის აქტივის კრება.

კრებამ მოისმინა და განიხილა სკკპ ცენტრალური კომიტეტის პოლიტბიუროს წევრობის კანდიდატის, საქართველოს კომპარტიის ცენტრალური კომიტეტის პირველი მდივნის ამხ. ვ. პ. მჟავანაძის მოხსენება სკკპ ცენტრალური კომიტეტის 1969 წლის დეკემბრის პლენუმის, სსრ კავშირის უმაღლესი საბჭოს შემაჯამებელი სესიის შედეგებისა და რესპუბლიკის პარტიული ორგანიზაციის ამოცანების შესახებ.

მოხსენების გამო გამართული კამათის შემდეგ აქტივის კრებამ მიიღო რეზოლუცია.

საინფორმაციო ცნობა

საქართველოს კომპარტიის ცენტრალური კომიტეტის პლენუმის შესახებ

გაიმართა საქართველოს კომპარტიის ცენტრალური კომიტეტის პლენუმი. პლენუმმა განიხილა ორგანიზაციული საკითხი.

პლენუმმა გაათავისუფლა ამხ. **დ. ბ. სტურუა** საქართველოს კომპარტიის ცენტრალური კომიტეტის მდივნისა და საქართველოს კომპარტიის ცენტრალური კომიტეტის ბიუროს წევრის მოვალეობისაგან სხვა სამუშაოზე გადასვლასთან დაკავშირებით.

საქართველოს კომპარტიის ცენტრალური კომიტეტის მდივნად და საქართველოს კომპარტიის ცენტრალური კომიტეტის ბიუროს წევრად არჩეულია ამხ. **მ. ა. გოგიჩაიშვილი.**

ლენინის ოთახში

ახალქალაქის შინაგან საქმეთა რაიგანყოფილების შენობის კაპიტალური რემონტი დასასრულს უახლოვდება. პირადი შემადგენლობა ელოდება შეხანშიშავ საჩუქარს: ნათელი, ვრცელი კაბინეტები, უახლესი აპარატურით აღჭურვილი სამორიგეო ოთახი, დასახვენებელი ოთახი. ჯერჯერობით პირადი შემადგენლობისათვის გამოყოფილია ლენინის კუთხე, სადაც ტარდება პოლიტმეცადინეობები და პოლიტინფორმაციები, აქვეა მრავალი უურნალ-გაზეთი, პოლიტიკური და მხატვრული ლიტერატურა.

ხურათზე: ახალქალაქის შინაგან საქმეთა რაიონული განყოფილების უბნის ინსპექტორი, პოლიტინფორმატორი ლეიტენანტი ო. ნახატაკიანი

ვაქმოწმებთ ნაკისრ ვალდებულებათა შესრულებას

კონსტანტინე კეთილაძეს და რამდენიმე მეკითხვით მიმართა მას.

— როგორც ვიცით ბელადის ხაუბილეო დღეებში ფართოდ გაიშალა სოციალისტური შეჯიბრება ჩვენი უწყების რაიგანყოფილებებსა და სამწყობრო დანაყოფებში. დედაქალაქში სანიმუშო საზოგადოებრივი წესრიგის დაცვისა და მისი მაღალი კულტურის ქალაქად გადაქცევისათვის, დასაბამი მიეცა მრავალ ახალ, სასახელო ინიციატივას. გვიამბეთ დედაქალაქის შინაგან საქმეთა რომელმა რაიგანყოფილებამ უფრო მეტად იხახელა თავი ლენინური სოციალისტური შეჯიბრების შედეგებიდან მიხედვით?

— ბუნებრივია, საყოველთაო სახალხო დღესასწაულისათვის მზადების პერიოდში ყოველივე ახალი და მისასალმებელი წამოწყების ინიციატორები უნდა ყოფილიყვნენ იმ რაიგანყოფილების მუშაკები, რომელიც პროლეტარიატის დიდი ბელადის — ვ. ი. ლენინის სახელს ატარებს. ასეთ სასახელო ინიციატივას სათუთელი ჩაეყარა ამ თრიოდე წლის წინათ — ქ. თბილისის შინაგან საქმეთა ლენინის რაიონის განყოფილების კოლექტივმა სოციალისტურ შეჯიბრებაში გამოიწვია ლენინის ქალაქის, ულიანოვსკის ლენინის სახელობის შინაგან საქმეთა რაიონული განყოფილების პირადი შემადგენლობა. ისინი ხშირად უპატაკებენ ერთურთს დანაშაულობათა წინააღმდეგ ბრძოლის ხაზით გატარებული ოპერატიული და პროფილაქტიკური ღონისძიებების შესახებ, იკრიბენ თავიანთი მუშაობის ახალსა და მოწინავე მეთოდებს. უზიარებენ გამოცდილებას. ჩვენი დედაქალაქის ლენინის რაიონის შინაგან საქმეთა განყოფილების დელეგაცია ქ. ულიანოვსკში ესტუმრა კოლეგებს, ხოლო ბელადის საიუბილეო ზეიმზე სასასუხო ვიზიტით გვიუმეეთან ულიანოვსკელი მეგობრები. ამ ორი მეგობრული კოლექტივის საქმიანი გამოხმაურების შესახებ სისტემატურ ინფორმაციებს აქვეყნებს გაზეთი „მებრძოლი გუშაგი".

ამ რამდენიმე თვის წინათ კი დედაქალაქის შინაგან საქმეთა ოქტომბრის რაიგანყოფილების პირადმა შემადგენლობამ საერთო კრებაზე მიიღო მიმართვა ქ. ვარშავის სამოქალაქო მილიციის ერთ-ერთი განყოფილებისადმი.

ქართველმა ჩეკისტებმა, გამოიწვიეს რა პოლონელი კოლეგები დიდი ბელადის დაბადების ალსანიშნავ საიუბილეო შრომით ვახტზე, ვრცელი პატაკი გაუგზავნეს ქ. ვარშავის სამოქალაქო მილიციის განყოფილების პირად შემადგენლობას თავიანთი ოპერატიულ-სამსახურებრივი საქმიანობის შესახებ და გააცნეს მათ ყველა ის მიღწევები, რაც მოიპოვეს მუშაობის კულტურის ამაღლების, ყველა სამსახურის მუშაობის სრულყოფის, პროფილაქტიკური მუშაობის გაძლიერებისა და განყოფილების მუშაკთა შორის პოლიტაღმზრდელობითი დონის ამაღლებისათვის ბრძოლის ხაზით. მიმართვაში ნათქვამია, რომ ჩვენი რესპუბლიკის ცხოვრებაში მომხდარი დიადი მოვლენის „კულტურული ორწლეულის" ღონისძიებებმა გიტაცეს დედაქალაქის რაიგანყოფილებათა კოლექტივები და ხელი შეუწყეს მისი მუშაკების ინტელექტუალურ განვითარებას, ესთეტიკური გემოვნების ამაღლებას, დისციპლინის გრძნობის აღზრდას. „კულტურული ორწლეულის" შედეგების შესახებ. უპატაკებენ ქართველი კოლეგები ვარშაველ თანამოსაქმეებს, უამბობენ იმის შესახებ, თუ რა დიდი მიზნების განხორციელებას ისახავს თაოსნობა: „წინასაიუბილეო გამოხმაურება — თბილისი-ვარშავა". რაღა თქმა უნდა, ჩვენს დღევანდელ საუბარში ძნელია ყველა იმ მიზნებისა და ამოცანების გადმოცემა, რასაც ეს დიადი თაოსნობა ითვალისწინებს. ჩვენი მეთხუთველი ამ თაოსნობის შესახებ უკვე გაეცნო მასალებს — გაზეთმა „მებრძოლმა გუშაგმა" სპეციალური გვერდი მიუძღვნა თბილისელ წესრიგის დამცველთა წინასაიუბილეო ლენინიურ გამოხმაურებას — „თბილისი-ვარშავა".

აქვე უნდა აღინიშნოს, რომ დიდი ბელადის საიუბილეო თარიღისადმი მიძღვნილ დედაქალაქის შს რაიგანყოფილებების შორის გამოჩენ სოციალისტურ შეჯიბრებაში ოპერატიულ-სამსახურებრივი და საბრძოლო-პოლიტიკური მომზადების სანიმუშოდ დაყენებათა პირველი ადგილი მიეკუთვნა და საქართველოს შინაგან საქმეთა სამინისტროს გარდამავალი წითელი დროშით დაჯილდოდა რესპუბლიკის ერთ-ერთი მოწინავე კოლექტივი — ქ. თბილისის 26 კომისრის სახელობის შინაგან საქმეთა რაიონული განყოფილება. სამსახურის ხაზით გატარებულ მუშაობაში თავი ისახელეს ლენინის, კიროვის, ოქტომბრისა და სხვა რაიგანყოფილებებმა, სასამართლო ორგანოებისაგან პასუხისმგებლობისათვის თავისამრიდებელ პირთა დაქვეითების საქმეში საუკეთესო შედეგები აღმოაჩინდათ კიროვის, პირველი მაისისა და კალინინის შინაგან საქმეთა განყოფილებებს, სპასპორტო რეჟიმის დაცვის მხრივ სანაქებოა ოქტომბრის, კალინინის, კიროვისა და სხვა რაიგანყოფილებათა სპასპორტო მაგიდების საქმიანობა.

— ხომ ვერ გაგვაცნობთ მოკლედ იმ პრაქტიკულ ღონისძიებებს, რომლებიც დედაქალაქის შინაგან საქმეთა სამმართველოს კოლექტივებმა გაატარეს დიდი ბელადის — ვ. ი. ლენინის დაბადების 100 წლისთავისადმი ღირსეულად შეხვედრისათვის?

— მსოფლიო პროლეტარიატის დიდი ბელადის — ვ. ი. ლენინის იუბილეადმი მზადების პერიოდში დედაქალაქის შინაგან საქმეთა სამმართველოსა და ქალაქის რაიგანყოფილებათა ახალებურად მუშაობის წარმმართველ მთავარ ბერკეტს წარმოადგენს სკკპ ცენტრალური კომიტეტისა და სსრ კავშირის მინისტრთა საბჭოს 1968 წლის 19 ნოემბრის დადგენილება, რომელიც ახალ ისტორიულ ეტაპს წარმოადგენს შინაგან საქმეთა ორგანოების ცხოვრებაში.

1968 წლის აგვისტოში შეიქმნა საიუბილეო კომისია 9 კაცის შემადგენლობით, რომლის ხელმძღვანელობა დამეკისრა მე. კომისიის მიერ შემუშავებული იქნა პერსპექტიული სამუშაო გეგმა, რომლის შესაბამისად გავატარეთ თვეში რიგი ღონისძიებები. თბილისის შინაგან საქმეთა სამმართველოს კლუბში ჩატარდა თეორიული კონფერენცია თემაზე: „ლენინური პრინციპი სახელმწიფო აპარატის ხელმძღვანელობისა და მართვის შესახებ". სამმართველოს განყოფილებებსა და დანაყოფებში ეწყობოდა ლექციების ციკლი ვ. ი. ლენინის შრომებზე: „რა ვაკეთოთ?", „ნაბიჯი წინ, ორი ნაბიჯი უკან", „მატერიალიზმი და ემპირიოკრიტიციზმი" და სხვ. მოეწყო ოგრეთვე ლიტერატურული საღამო „ლენინის სიტყვა ქართულ საბჭოთა პოეზიაში" და ა. შ.

თანახმად ნოემბრის ისტორიული დადგენილებისა, დედაქალაქის შინაგან საქმეთა ორგანოების რაიონული განყოფილებები და სამწყობრო დანაყოფები შეიკვნა ახალგაზრდა, მოღალეული ოფიციერი კადრებით.

მეტად სერიოზული ყურადღება ექცევა ორგანოს კადრების შემადგენლობის ხარისხობრივ გაუმჯობესებას. ახლადმიღებული თანამშრომლების 17 პროცენტს აქვს უმაღლესი განათლება, 44 პროცენტს — საშუალო.

სამმართველოს ხელმძღვანელობისა და პარტიული კომიტეტის მიერ გატარებული ღონისძიებების კომპლექსიდან შეგვიძლია აღვნიშნოთ მთელი რიგი სერიოზული პროფილაქტიკური ღონისძიებანი, რომელიც მიმართული იყო დედაქალაქში სისხლის სამართლის დანაშაულობათა წინააღმდეგ ბრძოლის გაძლიერებისა, და განსაკუთრებით, მოსალოდნელ დანაშაულთა აღკვეთა-აცილებისაკენ. ასეთები გახლდათ მილიციის მუშაკთა და საზოგადოებრიობის წარმომადგენელთა ერთობლივი რეიდები ქუჩებსა და საზოგადოებრივი თავშეყრის ადგილებში წესრიგის დამრღვევთა გამოსაელინებლად, უბნის ინსპექტორთა ანგარიშგება-მოხსენებები მშრომელთა კოლექტივების წინაშე, წესრიგის დაცვის კომკავშირული შტაბებისა და სახალხო რაზმელების აქტიური მუშაობა უსაქმურების, ლოთების, დებოშიორების გამოსაელინებლად და აღსაკვეთად, ნორჩ ძერჟინსკელთა შტაბებს შექმნა და მათი საქმიანობის ფართო პოპულარიზაცია, ამ მხრივ მისასალმებელია კალინინის რაიონის შს განყოფილების ინიციატივა, რომელმაც ფართო გამოხმაურება ჰპოვა რესპუბლიკაში.

გემზადებით რა ვ. ი. ლენინის დაბადების 100 წლისთავის ღირსეულად შეხვედრისათვის, სამმართველოს საზოგადოებრივ საწყისებზე არსებულ პარტიულ კაბინეტთან, სამმართველოს განყოფილებებში, შინაგან საქმეთა რაიონულ განყოფილებებსა და სამწყობრო დანაყოფებში მოეწყო ფიდი ბელადის ცხოვრებისა და მოღვაწეობის ამსახველი სპეციალური სტენდები და კუთხეები, ლენინის ნაშრომებითა და ბელადზე დაწერილი მხატვრული ნაწარმოებებით გამდიდრდა სამმართველოს განყოფილებებისა და ქვედანაყოფების ბიბლიოთეკები.

— კომუნისტური მშენებლობის თანამედროვე ეტაპზე განსაკუთრებული მნიშვნელობა ენიჭება ლენინის მოძღვრებას მახებთან, საზოგადოებრიობასთან კავშირის შესახებ. ამას ემსახურება პრესა, რადიო, ტელევიზია, მშრომელთა კოლექტივების წინაშე ლექციებითა და მოხსენებებით გამოსვლა. საზოგადოებრიობასთან კავშირის რა ახალი ფორმები და მეთოდები დაინერგა ლენინური სოციალისტური შეჯიბრების მხვლელობის პერიოდში?

— გასულ, 1969 წელს ჩვენს მუშაობაში ბევრი საახლე დაინერგა, რომელმაც არა მარტო ხელი შეუწყო ორგანოების საქმიანობის გაუმჯობესებას, არამედ აამაღლა მილიციის ავტორიტეტი და განამტკიცა ჩვენი კავშირი საზოგადოებრიობასთან. როგორც ზემოთ უკვე აღვნიშნეთ სისტემატურად ეწყობა რეიდები საზოგადოებრიობის წარმომადგენლებთან ერთად, დედაქალაქის მსხვილ წარმოება-დაწესებულებებში დაწესებულია მოქალაქეთა მიღება ორგანოს ხელმძღვანელი ამხანაგების მიერ. ამისათვის გამოყოფილია სპეციალური ოთახები და საათები. ეწყობა მუშა-მოსამსახურეთა წინაშე ლექციები გამოსვლა მიმდინარე, აქტუალურ საკითხებზე, დედაქალაქის შინაგან საქმეთა სამმართველოსთან შეიქმნა და მუშაობას აწარმოებს საზოგადოებრივი აზრის სბჭო, ეწყობა თეორიული კონფერენციები დამნაშავეობის წინააღმდეგ ბრძოლისა და პროფილაქტიკური ღონისძიებების გატარების საკითხებზე. სისტემატურად ეწყობა ადგილებზე საჩივრების განხილვა საზოგადოებრიობის მონაწილეობით. ჩვენს მუშაობაში აქტიურ მონაწილეობას ღებულობენ კომკავშირის საქალაქო კომიტეტის წარმომადგენლები და სახალხო რაზმელები. განსაკუთრებით დიდი მნიშვნელობა ენიჭება უბნის ინსპექტორთა ანგარიშგება-მოხსენებებს მოსახლეობის წინაშე. ყოველივე ამან განაპირობა ის გარემოება, რომ დღესდღეობით მომხდარ დანაშაულთა გახსნისა თუ მზადებაში მყოფი დანაშაულის თავიდან აცილების საქმეში ორგანოს მუშაკთა სერიოზულ დამხმარე ძალად ხალხთა მასები გვეელინებიან, მრავალი დანაშაული გახსნილი მოქალაქეთა პირადი ინიციატივით.

კოლეგიის ბოლოდროინდელი ცხოვრებიდან

საქართველოს სსრ შინაგან საქმეთა სამინისტროს კოლეგიაზე განხილული იქნა საკითხი 1970 წელს საქართველოს სსრ შს ობიექტებზე მოსახლეობის აღმწერი კომისიების მუშაობის ჩატარების შესახებ.

საქართველოს სსრ შს მოსახლეობის აღმწერი კომისიის თავმჯდომარის მოხსენების მოსმენისა და განხილვის შემდეგ კოლეგიამ აღნიშნა, რომ კომისიამ განსაზღვრული დადებითი მუშაობა ჩაატარა საქართველოს სსრ შს ობიექტებზე მოსახლეობის აღწერის მომზადებისა და ჩატარებისათვის.

სსრ კავშირის მინისტრთა საბჭოსთან არსებული ცენტრალური სტატისტიკური სამმართველოსა და შს ბრძანებების, ინსტრუქციების და მითითებების შესაბამისად შემუშავებული კომისიის მუშაობის გეგმა.

რესპუბლიკაში შეიქმნა საინსტრუქტორო და საანგარიშო უბნები, გამოყოფილია 41 ინსტრუქტორ-კონტროლიორი და 122 მოანგარიშე.

პრაქტიკაშია დანერგული კომისიების სხდომებზე მისი ცალკეული წევრებისა და ქვედანაყოფების უფროსთა ანგარიშების მოსმენა. მოსმენილ იქნა ამხ. ვოლკოვის, კირკვალოვის, ეკიმოვისა და სხვათა მოხსენებები ობიექტებზე მოსახლეობის აღწერის ჩატარებისათვის სამზადისის შესახებ.

აფხაზეთში, აჭარასა და სხვა ადგილებში ტარდებოდა ჯგუფური სემინარები მოანგარიშეებისა და ინსტრუქტორ-კონტროლიორების მოსამზადებლად, ეს მუშაობა უკვე დამთავრებულია.

ყველა ქვედანაყოფი უზრუნველყოფილია აუცილებელი ლიტერატურითა და სხვა დოკუმენტებით.

უნდა აღინიშნოს, რომ კომისიების მუშაობაში ადგილი აქვს ზოგიერთ ნაკლოვანებებს. მაგალითად, კომისიის ყველა წევრი არ ცხადდება მასზე მიმაგრებულ ქვედანაყოფში და პრაქტიკულ დახმარებას არ უწევს საანგარიშო აპარატების მუშაკებს.

ზოგიერთი ქვედანაყოფის უფროსმა საქართველოს სსრ შს ობიექტებზე მოსახლეობის აღწერის სამზადისისათვის მუშაობის აუცილებელი პირობები ვერ შეუქმნა საანგარიშო აპარატის მუშაკებს.

ადგილებზე სათანადო სიმაღლეზე ტარდება, სამხრეთ-ოსეთის ავტონომიური ოლქის, ქ. თბილისის, ქუთაისის შინაგან საქმეთა სამმართველოების უფროსებს, შრომა-გასწორებითი დაწესებულებების სამმართველოს, საქართველოს სსრ შს შინაგან საქმეთა საქალაქო და რაიგანყოფილებათა უფროსებს მოაწყონ საქართველოს სსრ შს ობიექტებზე მოსახლეობის აღწერის ჩატარების სამზადისის შემოწმება და მიღონ ზომები ამ ხაზით მუშაობის გასაუმჯობესებლად.

შეამოწმონ სამეცადინო პუნქტების, სამედიცინო გამოსაფხიზლებლების, მიმღებ-განმანაწილებლების ყველა შენობათა მზადყოფნა ცენტრალური სტატისტიკური სამმართველოს მოანგარიშეებისათვის აღწერის ჩასატარებლად. საჭირო საქმიანი კონტაქტი დაამყარონ ცენტრალური სტატისტიკური სამმართველოს რაიონული და საქალაქო ორგანოების მუშაკებთან.

თვითეულ საანგარიშო უბანზე გამოიყონ მოანგარიშის სამუშაო ადგილი და აღწერისათვის საჭირო დოკუმენტების სათავსოები.

მოსახლეობის აღწერის ჩატარების პერიოდში ძირითადი სამუშაოდან განთავისუფლდნენ: აფხაზეთის და აჭარის შინაგან საქმეთა მოანგარიშეები, ინსტრუქტორები, კონტროლიორები და აღმწერი კომისიების თავმჯდომარეები, ავრეთვე საჭირეოს ავტობაზე უზრუნველყონ ტრანსპორტით.

კოლეგიის მიერ სათანადო მითითება მიეცა ავრეთვე საქართველოს სსრ შს სამედიცინო განყოფილებას.

შინაგან საქმეთა სამინისტროს პოლიტაღმზრდელობითმა ადარატმა, შრომა-გასწორებითი დაწესებულებების სამმართველომ და გაზეთმა „მებრძოლმა გუშაგმა" თავრთოდ გამოლონ მასობრივი ახსნა-განმარტებითი მუშაობა შს ორგანოების პირად შემადგენლობას შორის მოსახლეობის საკავშირო აღწერის მიზნებისა და ამოცანების შესახებ. სპეციალურ მეცადინეობებზე დაწვრილებით განიმარტოს რიგითსა და უფროსთა შემადგენლობას, მუშებსა და მოსამსახურეებს საქართველოს სსრ შს ინსტრუქციის IV პარაგრაფის მოთხოვნები.

ემზადებიან აღწერისათვის

ხვალ, 15 იანვარს იწყება მოსახლეობის საკავშირო აღწერა. მომზადება კი ამისათვის დაიწყო ჯერ კიდევ გასული წლის იანვარში.

იმის შესახებ, თუ რა მუშაობა ჩაატარეს საქართველოს სსრ შინაგან საქმეთა სამინისტროს საქალაქო და სარაიონო ორგანოებმა ჩვენს კორესპონდენტს მ. პეკელისს მოუთხრო საქართველოს სსრ შინაგან საქმეთა სამინისტროს საპასპორტო განყოფილების უფროსმა, პოლკოვნიკმა ბ. პაპიაშვილმა.

— ჯერ კიდევ 1969 წლის ოქტომბერ-ვალში საქართველოს სსრ შინაგან საქმეთა სამინისტროს კოლეგიამ მიიღო კონკრეტული ღონისძიებები მოქალაქეთა ჩაწერა და ამოწერის სისტემატიზაციის, საქართველოს ქალაქებსა და რაიონებში საპასპორტო რეჟიმის შესახებ.

გასული წლის ოქტომბერში შინაგან საქმეთა სამინისტროსა და საქართველოს სსრ მინისტრთა საბჭოსთან არსებული ცენტრალური სტატისტიკური სამმართველოს მიერ გამოცემული იქნა დირექტიული წერილები, სადაც განსაკუთრებული ყურადღება ეთმობოდა რესპუბლიკის საქალაქო და სარაიონო ორგანოების საპასპორტო მაგიდების მუშაობის გაძლიერებას საკავშირო აღწერასთან დაკავშირებით.

1969 წლის სამი უკანასკნელი თვის განმავლობაში შემოწმდა 300 000 ადამიანის მიერ საპასპორტო რეჟიმის დაცვა. აღმოჩნდა მრავალი დარღვევა, რომლებიც ადგილებზევე იქნა აღმოფხვრილი.

რამდენიმე დღის წინ საქართველოს სსრ შინაგან საქმეთა სამინისტროს ხელმძღვანელობის მიერ ყველა საქალაქო და სარაიონო ორგანოს მიეცათ მითითება ადგილობრივ პარტიულ და საბჭოთა ორგანოებთან ერთად შეიმუშაონ ღონისძიებები მოსახლეობის საკავშირო აღწერის პერიოდში სანიმუშო საზოგადოებრივი წესრიგის დაცვისათვის ე. ი. საპასპორტო რეჟიმის დასაცავად 1970 წლის 15 იანვრიდან 22-მდე მობილიზებული იქნეს საქალაქო და რაიონული ორგანოების პირადი შემადგენლობა.

მოსახლეობის საკავშირო აღწერის პერიოდში დაყენებულ ამოცანებს წარმატებით გაართვეს თავი რესპუბლიკის შემადგენელ საქალაქო და რაიონულმა ორგანოებმა: ქ. თბილისის ორჯონიკიძის შს რაიგანყოფილების პირველმა ქვეგანყოფილებამ (ქვეგანყოფილების უფროსი პოდპოლკოვნიკი ლ. შარვაძე), საპასპორტო მაგიდის უფროსი მ. კაკნაველიძე), ქ. თბილისის 26 კომისრის შინაგან საქმეთა რაიგანყოფილების პირველმა ქვეგანყოფილებამ (ქვეგანყოფილების უფროსი პოდპოლკოვნიკი დ. თევზაია, საპასპორტო მაგიდის უფროსი ტ. ტატიშვილი), ქ. ფოთის საქალაქო განყოფილებამ (განყოფილების უფროსი მაიორი შ. წუწუნავა, საპასპორტო მაგიდის უფროსი ვ. კონჯარია), ხაშურის შს რაიგანყოფილებამ (უფროსი პოდპოლკოვნიკი ვ. სინჯიაშვილი, საპასპორტო მაგიდის უფროსი ქ. კურტანიძე) და სხვ.

მეგობრებისა გალერეა

სურათებზე თქვენ ხედავთ შინაგან საქმეთა ორგანოების რაიონული განყოფილებების მოწინავე მუშაკებს, რომელთაც თავიანთი წვლილი შეიტანეს რესპუბლიკაში საზოგადოებრივი წესრიგის განმტკიცების საქმეში: გორის სახალხო მილიციის ქვეგანყოფილების სისხლის სამართლის სამძებრის ინსპექტორი ო. ფსუტური, ადიგენის შინაგან საქმეთა რაიგანყოფილების მძღოლი — მილიციელი ი. მურადაშვილი, ახალციხის შინაგან საქმეთა რაიგანყოფილების სისხლის სამართლის უფროსი ინსპექტორი ტ. ქიმერიძე.

ფოტო მ. პეკელისისა.

ლენინური ვახტის ერთი დღე

ძვირფასო მკითხველებო!

„მებრძოლი გუშაგი“ ამზადებს სპეციალურ ნომერს, რომელიც მიეძღვნება ჩვენი რესპუბლიკის შინაგან საქმეთა სამინისტროს ორგანოების მუშაკების ლენინურ ვახტას.

ამ ნომერში აღწერილი იქნება, თუ როგორ ხორციელდება ცხოვრებაში ჩვენი რესპუბლიკის შინაგან საქმეთა საქალაქო და სარაიონო განყოფილებების, ქვეგანყოფილებების პირადი შემადგენლობის მიერ ვ. ი. ლენინის დაბადების 100 წლისთავის აღსანიშნავად აღებული ვალდებულებები მხოლოდ ერთ დღეს — **საქართველოს გასაბჭოების დღეს, 1970 წლის 25 თებერვალს.**

გათვალისწინებულია მხოლოდ მკითხველთა წერილების გამოქვეყნება. ნომერი გამოვა 5 მარტს.

ჩვენი გაზეთის მკითხველებს ვთხოვთ აქტიური მონაწილეობა მიიღონ ამ ნომრის გამოშვებაში და რედაქციაში გამოგვიგზავნონ მასალები იმის შესახებ, თუ როგორ გაიარა შინაგან საქმეთა საქალაქო და სარაიონო განყოფილებებში ლენინური ვახტის ერთმა დღემ — 1970 წლის 25 თებერვალმა.

ამრიგად, ველოდებით თქვენს წერილებს ძვირფასო მკითხველებო!

ქართული ლენინიანა

ამ ნომრიდან რუბრიკით „ქართული ლენინიანა“ პიროვნებთ ქართველი პოეტების ლენინისადმი მიძღვნილი ლექსების გეგზავნას.

გალაკტიონ ტაბიძის ლექსი „გემი „დალანდი“ დაიწერა 1918 წელს და პირველი ქართული ლექსია, რომელშიც მოხსენებულია მსოფლიო პროლეტარიატის დიდი ბელადის ვ. ი. ლენინის სახელი.

გალაკტიონ ტაბიძე

გემი „დალანდი“

გაბომავლიძა ღამის ლანდმა ნელმა და ჭურმმა,
ბალი ყელამდე ზამბახებით იყო ნაბური,
ირგვლივ ეყარა დანგრეულთა ჩრდილთა ჩუქურთმა,
ბაღს იქით მძიმედ ხმაურობდა ზღვა უდაბური.

მე მივდიოდი, მაღლა იდგა გემი „დალანდი“,
შავი ზღვის ცაზე და ზვირთებზე
შეყვარებული,
მე კი სამშობლოს მიტაცებდა ლურჯი მანდილი,
ქვეყნად მთვარეულ ზამბახებში შეფარებული.

გემით „დალანდი“ მივდიოდი სამშობლოსაკენ
და მთვარისაგან გაღვიძება გულს დარდად ჰქონდა,
მაგრამ სამშობლოს ძველი გზებით ვეღარ მოვაგენ
და არ მახსოვდა: მქონდა იგი, თუ მომაგონდა.

გახსენებების მომძახოდა მტანჯველი ლანდი:
შენ და მოსკოვი, პეტროგრადი, ლენინი, კრემლი!
შავი ზღვის ზვირთებს მიაპობდა გემი „დალანდი“
და თვალზე მადგა განშორების მსუბუქი ცრემლი.

1918 წელი.

გიორგი ლეონიძე

ლ ე ნ ი ნ ი

(ნაწყვეტი)

□

ლენინის სიტყვა?
მწამს, მომავალშიც
გულისფიცარზე
ყველას ეწეროს:
ვარსკვლავად კრთოდეს,
მზად ენთოს თვალში,
რწმენაში ვარდად
აღმოეცენოს!
სისხლსა და ხორცში აქედებოდა
ლენინის სიტყვა,
ლენინის აზრი;
ვით იარაღი
თან დაჰყვებოდა
მუშებს ეს სიტყვა —
მჭრელი და ბასრი!
— მკვეთავს ლენინის აზრი ხმალივით,
და ალმასივით
არ იღუნება,
უძლეველია ქარიშხალივით,
აზვირთებული მისი ბუნება.
— ბნელს რომ მოგლეჯავს
ძირფესვიანად,
ეს სიტყვებია გასაგონებლად.
— გულსაც რომ დახწვავს
და სულს რომ ასწევს
და არწივებთან აპყავს გონება...
ცალად რომ არის
ლენინის სიტყვა,
ცალად გრიგალი აეწონება!
ვაზნაში ედოთ
და უყმბარაში,
თავისუფლების დასაბრუნებლად
— ლენინი არის
ხალხის დარაჯი,
გამვეფხვებია მისგან ბუნება,
გულზე ამსხმია
არწივის ფრთები,
წინ, მომავლისკენ,
გასაქროლებლად!
ცალად რომ არის
ლენინის სიტყვა,
ცალად გრიგალი
აეწონებას...

იოსეგ გრიშაშვილი

ლ ე ნ ი ნ ი

ის მარად ცოცხლობს. მას ჩვენი ბალი
ბირში თუ ლხინში მუდამ იგონებს!
ის მარად ცოცხლობს. აქ არის ახლაც
და მიკარნახებს ლექსის სტრიქონებს.

ის ყველგან არის — დნეპრზე, ვოლგაზე,
ყარაყუმისკენ გასცქერის სივრცეს.
დუმილი მოსავს... მაგრამ პარტია
ლენინის დროშით მიგვიძღვის მტკიცედ.

დიდი სახელი, დიდი გენია
ჩაუქრობელი სხივით ანთია,
ლენინის სუნთქვა, ლენინის მზერა
დედა-მოსკოვის განთიადია.

მტერი არ ხცხრება. ჩვენსკენ მოძვრება.
ხიხლი სწყურია ბოროტს და ჯალათს...
მაგრამ ამაოდ! გზას გადაუჭრის
ჩვენი სამშობლოს დიადი ძალა.

ისმის მშვიდობის ტალღის გრიალი,
აზვირთდა ხალხი, ვით წყალდიდობა,
და ორი სიტყვა გაისმის ყველგან:
„ლენინ, მშვიდობა!“ „ლენინ, მშვიდობა!“

ინტერვიუ აკადემიკოს ეგნატე ფიფიასთან

ჩვენი კორესპონდენტი შეხვდა აკადემიკოს ეგნატე ფიფიას და სთხოვა პასუხი გაეცა რამდენიმე კითხვაზე.

ჟურნალისტი ეკითხებოდა ინტერვიუს აკადემიკოს ე. ფიფიასთან.

— თქვენი აზრი ჩვენს რესპუბლიკაში საზოგადოებრივი წესრიგის მდგომარეობის შესახებ?

— ამ ბოლო წლებში შინაგან საქმეთა ორგანოების მუშაობა საგრძნობლად გაუმჯობესდა, რამაც თავის მხრივ ხელი შეუწყო საზოგადოებრივი წესრიგის მდგომარეობის გამოსწორებას. სწორედ ორგანოს მუშაკების დაუღალავი მუშაობის შედეგია, რომ ჩვენს რესპუბლიკაში იკლო სიშორ დანაშაულობათა რიცხვმა, მაგრამ, სამწუხაროდ, ჯერ კიდევ გვხვდება ხულიგნობის, ქურდობის, ლოთობის ფაქტები, რაც ჩვენი საზოგადოების თვითეული წევრის სამართლიან გულისწყრომას იწვევს. მაგრამ ამაში დანაშაული მიუძღვის აგრეთვე თვითეულ ჩვენთაგანს. თვითეული მოქალაქე უნდა იბრძოდეს ასეთი გამოვლინების წინააღმდეგ და გულგრილად არ უნდა უყურებდეს

— თქვენი აზრი დეტექტიური ლიტერატურისა და კინოს შესახებ?

— დეტექტიური ხელოვნება მეტად საჭირო ხელოვნებაა და დიდი სარგებლობის მოტანა შეუძლია. ამ ხელოვნებას აღმზრდელობითი მნიშვნელობა აქვს და დეტექტიური წიგნების დაწერისა და კინოების გადაღების დროს აღმზრდელობით მხარეს უნდა მიექცეს განსაკუთრებული ყურადღება. ეს წიგნები და კინოები გაკეთებულ უნდა იქნეს მაღალმხატვრულ დონეზე.

—რას იტყვით თანამედროვე ქართული ქირურგიის შესახებ?

— თანამედროვე ქართული ქირურგია მეტად მაღალ დონეზე დგას და არაფრით არ ჩამორჩება საზღვარგარეთის მოწინავე ქვეყნების ქირურგიას. მეტად სასიამოვნოა, რომ გვყავს ნიჭიერი, კულტურული, შრომისმოყვარე, თავიანთ საქმეზე უზომოდ შეყვარებული ახალგაზრდა ქირურგები, რომელთა სახელები საქვეყნოდაა ცნობილი, მათ შიერ ჩატარებულმა ოპერაციებმა ბევრ ადამიანს ბევრ საოცარ რიგმა ოპერაციებმა ბევრ საოცარ ფაქტებს აღიარება ჰპოვეს. ყოველივე ეს კი საწინდარია იმის, რომ ისინი მომავალშიც ღირსეულად განაგრძობენ თავიანთ სახელოვან წინაპართა მიერ გაკვალულ გზას.

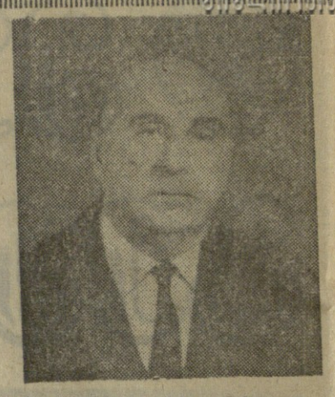

— თქვენი პირადი გეგმები.

— მეცნიერი მიდწეულით არ უნდა დაკმაყოფილდეს. მან მუდამ უნდა იფიქროს იმაზე, თუ კიდევ რა აქვს გასაკეთებელი. მე მომავალში კვლავ შეეცდები ასეთივე დიდი სიყვარულით ვიდგე ჩემი, ხალხის ჯანმრთელობის სადარაჯოზე.

P.S. ამ რამდენიმე ხნის წინ, პროფესორი ეგნატე ფიფია აირჩიეს აკადემიკოსად. გაზეთ „მებრძოლი გუშაგის“ მკითხველები მხურვალედ ულოცავენ ღაღწმოსილ დოსტაქარს ამ საპატიო წოდებას და უსურვებენ შემდგომ წინსვლას.

მ. მამარდაშვილი,
„მგბს“-ის კორ.

სამორიგეოდ გასული მილიციის მუშაკები წარმოადგენენ საბჭოთა ხელისუფლების სახეს და ამიტომ მთელი თავისი გარეგნული სახით, თავისი მოქმედებით ვალდებულნი არიან იცავნენ კულტურის, სიწმინდის, ტაქტისა და თავაზიანობის განსახიერება.

ამიტომაა, რომ საფოლიამისო განწესებას ასეთი დიდი ყურადღება ეთმობა.

მაღალ დონეზე, დგას საფოლიამისო განწესება ახალციხის შინაგან საქმეთა რაიგანყოფილებაში.

ხურათზე: ახალციხის შინაგან საქმეთა რაიგანყოფილების სამსახურის უფროსი ინსპექტორი, კომუნისტი, კაპიტანი ი. ქობალიანი (მარცხნიდან ბოლო) იტარებს საფოლიამისო განწესებინ ინსტრუქტაჟს.

ფოტო ლ. ბუხმანიძისა.

ოჯახი, სკოლა, საზოგადოება

ჟ. ბერძენიშვილი,
საქართველოს სსრ პროკურორი

ე. ი. დამნაშავეა ოჯახი, სადაც ბავშვს ვერ შეუქმნეს სათანადო პირობები.

ამაზე ამ მოსწავლის მამამ უპასუხა: მე სამი შვილი მყავს, სამივე ერთნაირად მიყვარს, სამთავეს ერთნაირად ვაცმევ, ვაკვებავ და სწავლისა და გართობის ერთნაირ პირობას ვუქმნი. ორი სანიმუშოა, ამან კი დანაშაული ჩაიდინა. ამიტომ მე ვამბობ, რომ დანაშაული მშობლები კი არა, სკოლაა.

ვინაიდან ერთმანეთის წინააღმდეგ წაყენებული არგუმენტები დამაჯერებლად მოიჩვენათ, ორივე მხარემ სკოლაც და ოჯახიც ვალმოხდილად ჩათვალეს და ყველაფერი „ბუნებას“ გადაბრალეს, რაც არ არის სწორი. სინამდვილეში ამ კონკრეტულ შემთხვევაში დანაშავეა ოჯახიც და სკოლაც, სწორედ ის არგუმენტი, რომელიც თავის გასამართლებლად მოიყვანეს, აშკარავებს აღზრდის მათებური მეთოდის უვარგისობას. დანაშაულის მიზეზიც სწორედ ის არის, რომ იმ ყმაწვილსაც სხვებსავით ასწავლიდნენ, სხვებსავით სთხოვდნენ პასუხს, სხვებსავით ექცეოდნენ, სხვათა მსგავს პირობებს უქმნიდნენ. საჭირო იყო მასთან განსხვავებულად ემუშავნათ. თვითეული მოსწავლე, თვითეული ბავშვი მოითხოვს ინდივიდუალურ მიდგომას. არ შეიძლება მათთან მუშაობაში არ გაითვალისწინო განსხვავებული ხასიათი, ტემპერამენტი, ჩვეულებანი და მიდრეკილება. ზოგს შეეძლო წაახალისებს, ზოგს კი გაათავხედებს. ზოგიერთთან ჩედეტი სიმკაცრეა საჭირო, ზოგიერთთან კი უშუალობა უფრო გამოდგება. ყოველივე ეს თვორიულად კარგად იცის, პრაქტიკულად კი ამას ვერ ან არ ახორციელებენ. ახალგაზრდობის კომუნისტური სულისკვეთებით აღზრდისათვის სკოლამ, ოჯახმა და ფართო საზოგადოებრიობამ ენერგია არ უნდა დაზოგონ.

სამწუხაროდ, ზოგიერთი ჩვენი სკოლა და ოჯახი ამ მხრივ სათანადო სიმაღლეზე ვერ დგას. სამართალი მიცემული მოსწავლეების მიმართ პედაგოგიური კოლექტივი ზოგჯერ ორ უკიდურესობას იჩენს: ან თავის „მუნდირს“ უფრთხილდება ან ცდილობს რადაც უნდა დაუჯდეს არასწორი დახასიათებითა და გამოძიებით შეცდომაში შეყვანით აირიდოს მობრალდ დამსახურებული სასჯელი, ან სრულიად უხმობს მას სასჯელს მოხდის შემდეგ სკოლის კარს და ქუჩის ანაბარად ტოვებს.

აი მაგალითებიც. ქალაქ თბილისის 45-ე სკოლის მერვეკლასელებმა ვ. ნ. თოფაძემ და ს. კ. ვართანიანმა სისხლის სამართლის დანაშაული ჩაიდინეს: ერთ-ერთი საავადმყოფოს ფანჯარას აგლეჯეს რკინის ბადე, გადაიპარნენ ქალთა პალატაში და ორი ავადმყოფი გაძარცვეს. ბოროტმოქმედნი დაიკავეს.

წინასწარი გამოძიებისას თოფაძისა და ვართანიანის კლასის ხელმძღვანელმა ვ. ზ. ვახანიამ ორივე მოსწავლეზე გასცა დადებითი დახასიათება და პირადად აღარა შუამდგომლობა, რომ მისი მოწაფეები გეთაგისუფლებინათ, ხოლო მათ მომავალ აღზრდასა და გამოსწორებაზე თავად კისრულობდა პასუხისმგებლობას. ქ. თბილისის ოჯახიკიძის რაიონის სახალხო სასამართლომ ორივე არასრულწლოვანს 1 წლითა და 6 თვით თავისუფლების აღკვეთა მიუსაჯა. 45-ე სკოლის მთელი პედკოლექტივი მათ თავდებად დაუდგა და აღარა საქართველოს სსრ უმაღლეს სასამართლოში შუამდგომლობა იმის შესახებ, რომ თავისუფლების აღკვეთა შეეცვალათ პირობითი სასჯელით. სკოლის შუამდგომლობა დაკმაყოფილებული იქნა. ცოტა ხნის შემდეგ არასრულწლოვანმა თოფაძემ უფრო მძიმე დანაშაული ჩაიდინა და დამატებრივი სასჯელი ეიხა.

ახლა მაინც სად იყო სკოლა, კლასის ხელმძღვანელი? ხაცვლად იმისა, რომ პედაგოგიურ კოლექტივს კონტროლი გაეწია ბავშვების აღზრდისათვის, პიროვნულ, თავიდან მოცილების მიზნით მათ აუკრძალეს გაკვეთილებზე დასწრება.

როცა მსჯავრმოხდილმა გიორგი რ-ძემ ოესთავეს ერთ-ერთ სკოლაში სწავლის გასაგრძელებლად დაბრუნება დაანირა, სკოლის დირექტორმა ასე გამოისტუტრა: „მენ ქურდი ხარ და აქ არაფერი გესაქმება“. ცხადია, ამგვარი საქციელი არა მარტო თავისადაზღვეული და უსულგულობა, არამედ დანაშაულიც, ვინაიდან სკოლეს ევალებათ მსჯავრმოხდილ არასრულწლოვანთა ჩაბმა სწავლისა და ზრთის ფერხულში.

აღზრდის საკითხში ოჯახი ხშირად დამხმარეა საზოგადოების წინაშე, ბევრი თქმულა და დაწერილი იმაზე, თუ როდენ დიდ როლს ასრულებს მოზარდისათვის შობელთა პირადი მაგალითი. წესიერი, პატიოსანი ოჯახი, რომლის ყოველი წევრი სამაგალითოა, ბავშვის წესიერი აღზრდის საიმედო გარანტიას წარმოადგენს.

სტატისტიკური მონაცემები ნათლად გვიჩვენებს, რომ დამნაშავე არასრულწლოვანთა უმრავლესობას მოუწესრიგებელი ოჯახური გარემო აქვს. განსაკუთრებით მოქმედებს მოზარდის ფსიქიაზე მშობლების განქორწინება. ბევრმე დაღი დაამჩნია ამან არასრულწლოვან გეხადი ფ-საც. დედამისი მალე გათხოვდა, მამამაც ცოლი მოიყვანა. ყოფნული ბედის ანაბარად მიატოვეს. ყველაფერზე გულაგრილმა გეხადიძ ხელი მიჰყო წვრილმან ქურდობას. იგი სპეციალურ პროფილაქტიკურ სასწავლებელში გაგზავნეს აღსაზრდელად და გამოსასწორებლად. განთავისუფლების შემდეგ მან ძამასთან მოიხდოდა ცხოვრება და წერილი მისწერა.

ამაზე დედიხაცვალმა უპასუხა: „წერილს ძე გწერ, ძაძაენნის ცოლი. იყურები ჩაძოსელი თუ შეიძლებაო. კი მაგრამ, რატომ? გაყავს დედა, ბებია და ელენე დეიდა, ჰოდა იმათ მოათავონონ ძეხი აღზრდა. ამდენ ხანს თუ ვერ დგაყენეს სწორ გზაზე, ახლა ძაძაენნი რა უნაბია. იმან რატომ უნდა იმტვრიოს შენზე თავი. მას თავისი ოჯახი აქვს, ორი ბავშვი. ხელმოკლედ ვართ და შეხი დამატება ალარ გეკერდება, ვიწროდაც ვართ, არავინ ბიგიდეს. სჯობს ისევ დედაშენთან გაეძგზავრო. მე საკუთარი ოოიც ძეყოფა. ასე რომ, ეამოსეგზავნე ნუფარი ოვიკერეტ. მამაშენსაც ხუღაო შეაკუზეს ეეოილებით, რაიმე სხვა გზა გამოძებნე. საერთოდ, ჩაუფიქრდი ამას, ვენადი: საკუთარ დედას თუ არ უნდიხარ, მე ვინღა ვარ შენთვის? არაეინ! ნუ ვეეყინება, მაგრამ ეს ასეა. შეგიძლია ალარ გეგზავნო“.

არასრულწლოვანთა საქმეების კომისიამ გენადი ფ. დროულად ძოაწყო საშუშაოდ და ხორმალური ცხოვრების პირობები შეუქმნა. მაგრამ ასეთი ვაიმშობლები უხდა ვაიძულოთ ასე აგდებულად ნუ ძოეკიდებიან თავიანთ უფლებიდან მოვალეობას.

ზოგიერთი მშობელი „ობიექტურ“ მიზეზს პოულობს თავის გასამართლებლად, — ვმუშაობთ, ბავშვების აღზრდისათვის დრო არ გვრჩებაო. ასეთ მშობლებს ავიწყდებათ, რომ აღზრდის პროცესი უწყვეტია, რომ ბავშვზე ხეგავლეხას პირადი მაგალითი უფრო ადდეხს, ვიდრე სიტყვიერი ეეგონება, რომ მშობელი ბავშვს მაშიხაც კი წვრთნის, როცა ფიზიკურად მათთან არ იმყოფება. წვრთნის მოზარდის ირგვლივ შექმნილი გარემოთი, საგნებით.

მშობელთა პასუხისმგებლობის გაძლიერება არასრულწლოვანი შვილების დანაშაულისათვის, მათი მჭიდრო კავშირი სკოლასთან და სხვა ორგანიზაციებთან მოზარდთა შორის დანაშაულის პროფილაქტიკისა და აღმოფხვრის ერთ-ერთი ძირითადი პირობაა. მშობლების უყურადღებობის გამო ხდება ხშირად გაუფრთხილებლობით მკვლელობაც. მშობლები ცეცხლსასროლ იარაღს, გასაკუთრებით სანადირო თოფებს შესაფერ ადგილზე არ ინახავენ. მაგალითად, თერჯოლის რაიონში არასრულწლოვანმა ტ. ვ. კუტალაძემ მოკლა 13 წლის მეზობელი, წულუკიძის რაიონში არასრულწლოვანმა ვ. ბ. შვანგირაძემ მოკლა საკუთარი დედა... აი რა ტრაგიკული შედეგი გამოიღო დაუდევრად მიგდებულმა იარაღმა. დაიღუპა ან დაიჭრა რამდენიმე ადამიანი, განუკურნებელი ფსიქიკური ტრავმა მიიღეს მკვლელებმა. მათ შესახებ შემდგარია სისხლის სამართლის საქმეები, მაგრამ არანაკლები სასჯელი ელოდნენ არიან ის პირები, რომლებმაც ცეცხლსასროლი იარაღის მოვლა და შენახვა არ იციან.

არასრულწლოვან დანაშაულთა ზრის მნიშვნელოვან ნაწილს დანაშაული ჩადენილი აქვს სიმთვრალეში. ყველასათვის ცნობილია, რომ არასრულწლოვანთათვის სპირტიანი სასმელების მიყიდვა აკრძალულია. სსუეე სისხლისსამართლებრივი ან ადმინისტრაციული პასუხისმგებლობა ეძუქრება ამათ, ვინც ლოთობაში ჩაითრევს. საერთოდ ლოთობასთან ბრძოლის გაძლიერების თვალსაზრისით რესპუბლიკის კანონმდებლობაში შეტანილი იქნა ცვლილებები, სამომავლოდ მიღებულია საგანგებო საკანონმდებლო ნორმა.

კანონები საკმარისი გვაქვს და სწორად გამიზნულიც, საჭიროა მხოლოდ მათი შესრულება. გარდა ვაჭრობის მუშაკებისა და იმ პირთა პასუხისმგებლობის ამაღლებას, რომლებიც მოწოდებული არიან დაიცვან ეს კანონები, უნდა გაძლიერდეს საერთო პასუხისმგებლობა. ზოზარდები იშვიათად თვრებიან რესტორნებსა და სასადილოებში. ისინი უფრო მეტად ოჯახურ ზეიმებზე იკრებებიან და იქ თვრებიან. ოჯახის უფროსები ხშირად უანრო ხელგაშლილობას იჩენენ და უხვად უმასპინძლდებიან სასმელებით თავიანთი შვილებსა და შვილიშვილების თანატოლებს.

ერთ-ერთი ყველაზე მძიმე და საგანგებო საკითხია ახალგაზრდობის გატაცება ნარკომანიით. როგორც ცნობილია ნარკოტიკების მიღება გამოუსწორებლად ანადგურებს მოზარდის ორგანიზმს.

ზოგი მშობელი მალავს თავისი შვილის ასეთ ჩვევას, რითაც უდიდეს ბოროტებას სჩადის.

გაითვალისწინა, რა ნარკომანიის საზოგადოებრივი საშიშროება, აგრეთვე ცალკეულ მოქალაქეთა და მშრომელთა კოლექტივების თხოვნა ამ მოვლენის წინააღმდეგ ბრძოლის გაძლიერების შესახებ, საქართველოს სსრ უმაღლესი საბჭოს პრეზიდიუმმა 1969 წლის 30 ივნისს მიიღო სპეციალური ბრძანებულება „ნარკოტიკულ ნივთიერებათა ხმარებისათვის პასუხისმგებლობის დაწესებისა და ამ ნივთიერებათა გატაცების უკანონო დამზადებისა და გასაღების წინააღმდეგ ბრძოლის გაძლიერების შესახებ“. ამ ბრძანებულებით დიდად გახარდილია სისხლის სამართლის წესით სასჯელის ღონისძიება იმათ მიმართ, ვინც მხილებული იქნება დანაშაულის ჩადენაში. ეს ღონისძიება ალბათ შესაბამის ნაყოფს გამოიღებს.

გაიზარდა პასუხისმგებლობა მშობლების მიმართ მათი არასრულწლოვანი შვილების საქციელის გამო. ახალი კანონის მიხედვით არასრულწლოვანი ნარკომანების საქმის განხილვა დაქვემდებარებულ იქნა არასრულწლოვანთა საქმეთა კომისიებს ქ. თბილისის შინაგან საქმეთა სამმართველოს მონაცემებით 20 ივნისიდან ე. ი. ბრძანებულების ძალაში შესვლის დღიდან, ბრძანებულების პირველი მუხლის თანახმად იმმინისტრაციული წესით დასჯილთა შორის არასრულწლოვანებიც იყვნენ.

საქართველოს სსრ მინისტრთა საბჭოსთან არსებული არასრულწლოვანთა საქმეების კომისია დიდ მუშაობას ეწევა მოზარდთა შორის დანაშაულის თავიდან აცილებისა და ბავშვთა უფლებების დაცვის, გზასაცდენილ ახალგაზრდათა საზოგადოებრივ ცხოვრების ფერხულში ჩაბმის საქმეში.

საზოგადოების თვითეული წევრის ვალია აღზარდოს ახალგაზრდები ჩვენი ქვეყნის სანიმუშო მოქალაქეებად.

„კომუნისტი“.

ცეცხლზე ძლიერი ადამიანები

ეს სურათი გადაღებულია ფოთის საზღვაო სატვირთო პორტში სახანძრო დაცვის კატერ „ტეზურზე“.

ხურათზე ქ. ფოთის სახანძრო ნაწილის უფროსის მოადგილე ლ. ჯოკუა (მარცხნივ) და პორტის დაცვის უფროსი შ. დოლბაია.

ფოტო გ. მგალობლიშვილისა.

„მგბს“
ოთხშაბათი, 14 იანვარი, 1970 წელი.

არის ასეთი ოთახი

ამბროლაურის შინაგან საქმეთა განყოფილების (უფროსი მილიციის მაიორი გ. დონაძე) შენობაში არის ერთი ოთახი, სადაც ყოველდღიურად იკრიბებიან წესრიგის დამცველი ადამიანები. ისინი ეცნობიან აქ მოთავსებულ ლიტერატურას, თვალსაჩინო მასალებს, დიდი ბელადის სახელოვანი ცხოვრებისა და მოღვაწეობის ცალკეულ ეპიზოდებს.

სუფთა და ნათელი ოთახი შესვლისთანავე იპყრობს მნახველის ყურადღებას. აქ ყველაფერი ფაქიზად, საქმის ცოდნით და პასუხისმგებლობით არის გაკეთებული.

ლამაზადაა მოწყობილი ვ. ი. ლენინის ცხოვრებისა და რევოლუციური მოღვაწეობის ამსახველი ფოტოსტენდები, პლაკატები, პანორამები. აქვეა კუთხე, სადაც მოთავსებულია ვ. ი. ლენინის ცალკეული ნაშრომები. მარცხნივ კოხტა ჩარჩოში ჩასმული ფოტოსტენდია.

ამ ფოტოსტენდზე მოთავსებულია ჩვენი ყოფილი მუშაკების ფოტოსურათები, რომლებიც საბჭოთა მილიციის შექმნის პირველი დღეებიდანვე მტკიცედ იდგნენ კანონიერების დაცვის სადარაჯოზე. — მეუბნება ინსპექტორი გ. ჯაფარიძე. ეს კი, წარჩინებულთა დაფისაკენ მიუთითებს ინსპექციის უფროსი ბ. თომაძე. — ჩვენი განყოფილების მოწინავე ადამიანები გასლვან, „მილიციის ფრიადოსნის“ საპატიო ნიშნის მფლობელნი. თვალს ხვდება ნაცნობი პორტრეტები: უფროსი ინსპექტორი, მილიციის კაპიტანი გ. ნეფარიძე, უფროსი სახელმწიფო ავტოინსპექტორი, მილიციის კაპიტანი რ. ბელიძე, უბნის ინსპექტორი, კაპიტანი ბ. კივლაძე.

ლენინის ოთახის ცენტრში დგას წითელმაუდგადაფარებული გრძელი მაგიდა. აქ მეცადინეობენ პოლიტიკური განათლების სისტემაში გერმანიანბული მარქსიზმ-ლენინიზმის საფუძვლების შემსწავლელი ხუთწლიანი და პარტიის ისტორიის შემსწავლელი ორწლიანი სკოლების მსმენელები, აქვე ტარდება პოლიტინფორმაციები.

ლენინის ოთახის საბჭო რეგულარულად უშვებს კედლის „გაზეთს „კანონიერების დაცვის სადარაჯოზე“ (რედაქტორი ბ. თომაძე).

აი, ახლაც ჩემს წინაა გაზეთის ახალი, სადღესასწაულო ნომერი. ფაქიზად და გემოვნებით გაფორმებული, შინაარსიანი მასალებითა და ილუსტრაციებით დამშვენებული, მაღალ დონეზე შესრულებული გაზეთი დიდ ინტერესს იწვევს რაიგანყოფილების მუშაკებში. მასში მოთავსებულია მასალები რაიგანყოფილების საქმიანობაზე, მის გეგმებსა და ამოცანებზე, მოწინავე მუშაკებზე. აქტუალურია პარტორგანიზაციის მდივნის, მილიციის კაპიტნის კ. დონაძის წერილი „დავეუფლოთ ლენინიზმს“.

ნასიამოვნები ვტოვებთ ლენინის ოთახს, ასეა ყველგან და ყოველთვის, როდესაც მინდობილი საქმე პასუხისმგებლობით კეთდება. პასუხისმგებლობისა და მოვალეობის მაღალი შეგნება კი ყოველთვის იყო და დარჩება საბჭოთა მილიციის მუშაკების ერთ-ერთ ძირითად ნიშანთვისებად.

გ. ჯაფარიძე.

ამბროლაურის გაზეთ „კომუნისტის დროშის“ განყოფილების გამგე.

მე მიცავს ჩემი მილიცია

ერთხელ კიდევ დიდი მადლობა

ამ დღეებში ჩვენი გაზეთის რედაქციაში წერილი მოვიდა. აი რას წერს მისი ავტორი სასამართლო-სამედიცინო ლაბორატორიის თანამშრომელი პ. კომაროვი, „ნება მომეცით თქვენი გაზეთის საშუალებით მხურვალე მადლობა გამოვუცხადო აეროპორტის მილიციის ქვეგანყოფილების უფროსს, მილიციის პოდპოლკოვნიკ ტ. ბეეანიშვილს და მილიციის კაპიტან ტ. ჩხაიძეს.

მივლინებიდან ვბრუნდებოდი. თვითმფრინავზე მგზავრობის მსურველი საკმარისზე მეტი აღმოჩნდა. ძლივსძლივობით მოვთავსდი მეორე რეისის თვითმფრინავზე, რომელიც ახალქალაქიდან თბილისში მიფრინავდა. თბილისში, ავტობუსების გაჩერებაზე ჯერ კიდევ მივლინებაში მიღებული შთაბეჭდილებით ვიყავი გარემოცული, როცა შევნიშნე, რომ ფოტოალბომი თან აღარ მქონდა. შევწუხდი, ფირზე უნიკალური კადრები მქონდა აღბეჭდილი. გავიქეცი თვითმფრინავისაკენ, მაგრამ ვეღარაფერს გავხდი, აეროვაგზლის მუშაკებმა მირჩიეს ხვალ შემოიარეთო.

უშედეგო სიარულის შემდეგ, როცა დავკარგე ყოველგვარი იმედი, მივმართე ტ. ბეეანიშვილს. მან ყურადღებით მომისმინა, დამპირდა დახმარებას.

მე უსაზღვროდ ვიყავი გახარებული, როცა რამდენიმე დღის შემდეგ მაცნობეს ფოტოალბომი ვიპოვეთო.

მინდა სულითა და გულით მადლობა ვუთხრა პოდპოლკოვნიკ ტ. ბეეანიშვილს და მილიციის კაპიტანს ტ. ჩხაიძეს.

ეროვნული ბიბლიოთეკა

საქმის კაცი

ეგი უბრალოა ადამიანებთან ურთიერთობაში, მეტად მოკრძალებული. უბრალო და მოკრძალებულია იმიტომ, რომ საქმის კაცია. საკუთარ თავზე, ქ. სოხუმის შინაგან საქმეთა განყოფილების სისხლის სამართლის სამძებრო ჯგუფის 20 წელი — აი, ფაცაციას მუშაობის სტაჟი. ოპერაციების წარმატებებში კაპიტანს საკუთარი გამოცდილება. ოსტატობა ეხმარება.

მრავალმხრივი მუშაკის რეპუტაცია ღულუნიმ თავისი პროფესიული ინტუიციის წყალობით დაიმსახურა, რაც ახე მთავარია მახვილი დამკვირვებელისათვის, ნათელი წარმოსახვისათვის. ის ამბავი კი, რომ მას, როგორც სისხლის ს.მართლის სამძებროს მუშაკს, მრავალი იცნობს, სრულიად არ უშლის ხელს მუშაობაში.

ადგილობრივმა მცხოვრებლებმა კარგად იციან, რომ თუ ფაცაცია ვინმეს რაიმეს ეკითხება, ეს უბრალო საქმე არაა. არა იმიტომ, რომ „ხამსახური ავალდებულებს", არამედ, უბრალოდ, უმიზეზოდ არავის შეაწუხებს. და საზოგადოებრიობაც ეხმარება ღულუნის სწორი კვალის დაძებნაში. ხალხის პატივისცემა საქმით მტკიცდება; ფაცაცას შეუძლია დროულად შეაქმნას მოწმეთა ბაზა, დროულად შეკრიბოს მისთვის აუცილებელი ცნობები. ეს მეტად მნიშვნელოვანია სისხლის სამართლის სამძებროს მუშაკისათვის, რადგან ეხმარება მას სწრაფად დაადგეს სწორ კვალს.

— აი, ხომ ასე უბრალო, ასე გულღია ადამიანია, საქმეში კი — „ეშმაკია", ვერაფრით შეაცდენ, — კმაყოფილებით განაგრძობს საუბარს ჯობავა.

— ალბათ მეტად ძნელია საკურორტო ზონაში სისხლის სამართლის სამძებრო ბაზით მუშაობა? ალბათ ხშირად ჩამოდიან თქვენს ქალაქში „გასტროლიორები", როდესაც დამსვენებელთა ნაკადი მატულობს?

— ფაცაციასათვის „გასტროლიორის" მიერ დანაშაულის ჩადენის შესაძლებლობა პირდაპირ პროპორციულია ადგილობრივი სისხლის სამართლის დამნაშავე ელემენტების „ხელწერის" ცოდნასთან. ეს ეხმარება მას შეავიწროვოს ძებნის წრე და სწრაფად გამოავლინოს დამნაშავე. მართალია, ზოგჯერ სახიფათო ნაბიჯის გადადგმაც უხდება, მაგრამ...

ფაცაცია არაერთხელ პირდაპირ აღმოჩენილა დამნაშავესთან. ისეც ყოფილა, რომ უცაბედად შესჩეხებია მას და, მოულოდნელობისაგან გოგნებუული და მოქმედების სისწრაფით სახტად დარჩენილი კანონის დამრღვევი, იძულებული გამხდარა დანებებოდა მილიციის კაპიტანს.

ოპერაციის ჩატარებისას, დროს ფაცაციასათვის პრინციპული ხასიათი არა აქვს. იგი გვიან ღამით, ზოგჯერ დილაადრიანად აწყობს გასვლებს ადგილებზე. ღულუნი ფაცაციას მოქმედების სისწრაფისა და საქმის ცოდნაზე სისხლის სამართლის სამძებრო განყოფილების უფროსს ასეთი მაგალითი მოჰყავს.

მოხდა ისე, რომ ბინის მეპატრონეს ეჯვი არც შეჰპარვია ქურდობის შესახებ, ხოლო ოპერატიულმა ჯგუფმა ფაცაციას ხელმძღვანელობით პირდაპირ შემთხვევის ადგილზე აღმოაჩინა დამნაშავე. სახლის მეპატრონეს აღარაფერი დარჩენოდა, გარდა უაღრესი გაოცებისა.

აი, კიდევ ერთი საინტერესო შემთხვევა, რომელიც ასერიგად ახასიათებს კაპიტან ფაცაციას.

ერთხელ იგი თავის ბავშვთან ხელიხელჩაკიდებული მოუყვებოდა ქუჩას. უეცრად თვალი მოჰკრა ძებნაში მყოფ სსხვილ თაღლითს. ფაცაციას მეხსიერებაში სწრაფად ადდგა დამნაშავის სახე — სწორედ ისაა! დაუყოვნებლივ უნდა იმოქმედოს. ბევრი აღარ უფიქრია: ბავშვი ერთ-ერთ გამვლელს ჩაბარა, თვითონ კი ძებნილს დაედევნა. დამნაშავე დაკავებული იქნა.

მამაცობის, შეუპოვარი ხასიათის გამო მან ერთხელ ლმის თავიც კი წაგო. როდესაც ფაცაციას კოლეგებმა გაიგეს, რომ მასზე თავდასხმის მოწყობას აპირებდნენ, აიძულეს ხასწრაფოდ გასცლოდა ქალაქს და კარგახანს იცავდნენ თავიანთ მეგობარსა და კოლეგას. ეს კი დიდ შრომად უჯდებოდათ, რადგანაც ფაცაციას თვითონვე სურდა გამოეკლინებინა და დაეკავებინა დამნაშავენი.

ამ ერთი თვის წინათ ფაცაციამ და მისმა კოლეგებმა დაიკავეს დამნაშავეთა ჯგუფი 6 კაცის შემადგენლობით.

დამნაშავენი ცივი იარაღის მუქარით, ღამით ძარცვავდნენ გამვლელებს. მათ შემუშავებული ჰქონდათ მეთოდი, რომლითაც „მუშაობდნენ" არა მარტო სოხუმში, არამედ 20-მდე სხვადასხვა ქალაქში.

ფაცაცია და შინაგან საქმეთა ორგანოების სხვა მუშაკები — აფხაზეთის ასსრ შსს სისხლის სამართლის სამძებრო განყოფილების უფროსის მოადგილე კ. ადლეიბა, სოხუმის შინაგან საქმეთა საქალაქო განყოფილების სისხლის სამართლის სამძებრო ჯგუფის უფროსი ინსპექტორები ბ. ინაფხა და ე. აქუბარდია ვერ შეაჩერა მძარცველთა მოხეტხეულობამ.

დამნაშავეთა ჯგუფი რამდენიმე დღეში გამოავლინეს და დააკავეს.

აი, ასეთი კაცი ცხოვრობს ქ. სოხუმში, იმ ლურჯი ზღვის სანაპიროზე, რომელშიაც თვითონ ხეზონში ერთხელ, ძალიან იშვიათად უწევს ბანაობა.

სამაგიეროდ ქალაქის მკვიდრთ და დამსვენებლებს შეუძლიათ გულმშვიდად იყონ — მათ შრომახა და დასვენებას თავის კოლეგებთან ერთად ფხიზლად იცავს მილიციის კაპიტანი ლეონ ღულუნი ფაცაცია.

ნ. ნუდელი,
ქ. სოხუმი.

მუშაობის მაღალი კულტურისათვის

დიდი საუბარი მილიციელის კულტურაზე

ამ რამდენიმე ხნის წინ გაზეთებში „მებრძოლ გუშაგსა" და „ეუთოიაში" გამოქვეყნდა საქალაქო პარტიული აქტივის კრების მასალები იმის შესახებ, რომ ქუთაისელი მშრომელები იწყებენ ლაშქრობას მშობლიური ქალაქის საზომეშო საზოგადოებრივი წესრიგისა და მაღალი კულტურის ქალაქად გადაქცევისათვის.

ის ფაქტი, რომ ამ დიადი თაოსნობის განსახორციელებლად დაწყებულ ლაშქრობაში პირველი და გადამწყვეტი სიტყვა ეკუთვნის მილიციას, უდიდეს პასუხისმგებლობას აკისრებს ქუთაისის შინაგან საქმეთა სამმართველოს პირად შემადგენლობას. ჰეგემონის როლის შესრულება კი შეუძლია მხოლოდ და მხოლოდ მაღალი კულტურისა და დიდი ინტელექტის მქონე მილიციას.

სწორედ შინაგან საქმეთა სამმართველოს პირადი შემადგენლობის კულტურის დონის ამაღლების საკითხს მიეძღვნა შს სამმართველოს პოლიტაღმზრდელობითი ჯგუფის და საზოგადოებრივი აზრის ინსტიტუტის მიერ ახლახან მოწყობილი შეხვედრა ქუთაისის შს სამმართველოს პირადი შემადგენლობისა ქალაქის მოწინავე ინტელიგენციასთან. დარბაზში თავი მოიყარეს ქალაქის კულტურისა და ხელოვნების, სამედიცინო დარგის მუშაკებმა, პედაგოგებმა და შინაგან საქმეთა სამმართველოს პირადმა შემადგენლობამ. ქუთაისის პარტიული და საბჭოთა ორგანოების ხელმძღვანელმა მუშაკებმა.

შეხვედრა შესავალი სიტყვით გახსნა ქუთაისის შინაგან საქმეთა სამმართველოს უფროსმა, პოლკოვნიკმა კ. შავიშვილმა, რომელმაც ილაპარაკა ინტელიგენციასთან მილიციის ორგანოების კონტაქტის მნიშვნელობაზე და შს სამმართველოს პირად შემადგენლობას შორის კულტურის დონის ასამაღლებლად გაწეულ მუშაობაზე.

მოხსენება თემაზე: „მეტი კულტურა, ერუდიცია, სულგრძელობა და ადამიანობა" — წაიკითხა ქუთაისის შინაგან საქმეთა სამმართველოსთან არსებული საზოგადოებრივი აზრის ინსტიტუტის საბჭოს თავმჯდომარემ, ისტორიულ მეცნიერებათა დოქტორმა, პროფესორმა ლ. სახიკიძემ.

მოხსენებელმა აღნიშნა, რომ ქუთაისის მილიციის მუშაკები თავიანთი წმიდა მისიის განხორციელებას მხოლოდ მაშინ შეძლებენ, როცა სიმაცრესთან და გაბედულებასთან ერთად, მათი მოქმედება მასებისათვის ყოველთვის გასაგები იქნებოდა. ასეთი ერთიერთგაგება კი მთლიანად და სავსებით დამოკიდებულია მილიციის მუშაკების მაღალ კულტურასა და მოქალაქეებისადმი ფაქტის დამოკიდებულებაზე.

პროფესორმა, ისტორიულ მეცნიერებათა დოქტორმა გ. ჩხეიძემ თავის სიტყვაში ხაზი გაუსვა იმ ფაქტს, თუ როგორ დიდი მნიშვნელობა აქვს მილიციის მუშაკების მიერ მარქსისტულ-ლენინური თეორიით შეიარაღებას.

პარტიის ქუთაისის საქალაქო კომიტეტის სოციოლოგიური კვლევის მტკიცგარეშე განყოფილების გამგე, ფილოსოფიურ მეცნიერებათა კანდიდატი, დოცენტი ვ. ბულავა დამსწრეთ ესაუბრა მილიციის მუშაკთა კულტურის დონის ასამაღლებლად ახალი მეთოდების შემუშავების საკითხზე. ხოლო სასკოლო ასაკის ახალგაზრდობასთან მილიციის მუშაკთა დამოკიდებულებაზე ისაუბრა 21-ე საშუალო სკოლის დირექტორმა ქ. ნადირაძემ. შეხვედრაზე სიტყვით გამოვიდა ეკრეთვე მედიცინის მეცნიერებათა კანდიდატი ა. ბურჯანიძე.

დასასრულს ქალაქის კულტურის საბჭოს მხატვრული თვითმოქმედების ძალებით გაიმართა კონცერტი.

ნ. გიორგბაძე,
ქუთაისის შს სამმართველოს პოლტაღმზრდელობითი ჯგუფის ინსტრუქტორი.

სოხუმი-თბილისის მაგისტრალზე

ფართო ავტოსტრადა აკავშირებს სოხუმსა და თბილისს. მანქანები ნაკადებად მიემართებიან სხვადასხვა მიმართულებით და აქ განსაკუთრებით საჭიროა საგზაო ზედამხედველობის ინსპექტორის ფხიზელი თვალი, რათა არ დაირღვეს მოძრაობის წესები, არ მოხდეს ავარია, უბედური შემთხვევა. ამ ობიექტზე კარგად ეწევა სამსახურს სოხუმის შინაგან საქმეთა საქალაქო განყოფილების მუშაკი, ლეიტენანტი ი. ავთანდილოვი.

სურათზე: ი. ავთანდილოვი ავტომანქანა „მოსკვიჩის" მძღოლს უმოწმებს დოკუმენტებს.

ფოტო კ. კოტრიკაძისა.

სპორტული ქრონიკა

სპორტული ცხოვრების საგზაურის მიღების დღე

კარგი ტრადიციაა დამკვიდრებული ქუთაისის შინაგან საქმეთა სამმართველოს პირველ საქალაქო განყოფილებაში. აქ საბჭოთა კავშირის ახალგაზრდა მოქალაქეებს პასპორტებს გადასცემენ საზეიმო ვითარებაში, საზოგადოებრიობის წარმომადგენელთა თანდასწრებით.

ადამიანის ხსოვნაში სამუდამოდ რჩება ცხოვრების საგზურის მიღების დღე. რასაკვირველია ეს გარემოება ხელს უწყობს პასუხისმგებლობის გრძნობის ამაღლებას საზოგადოების წინაშე.

ჭაბუკები და ქალიშვილები, როცა იღებენ პასპორტებს, პირობას დებენ იყონ ღირსეული მოქალაქეები, შეიტანონ თავიანთი წვლილი კომუნიზმის მშენებლობის საერთო საქმეში, გაუფრთხილდნენ საბჭოთა კავშირის მოქალაქის სახელს.

სურათზე: ქუთაისის შინაგან საქმეთა სამმართველოს პირველი საქალაქო განყოფილების საპასპორტო მაგიდის უფროსი კაპიტანი ა. ბოგორიშვილი პასპორტს გადასცემს 21-ე საშუალო სკოლის მე-10 კლასის მოსწავლეს ა. თავაძეს.

ფოტო ე. შუბლაძისა.

ლეონიდ ბრეჟნევი

... ეს ... ...

რეპორტაჟი შრომა-მასწორებლიდან

გამოცდილება, ენერგია, მონდომება

სამი წლის წინათ, როდესაც კომუნისტი, მაიორი ვალერიან ბილანიშვილი საქართველოს სსრ შინაგან საქმეთა სამინისტროს შრომა-გასწორებით დაწესებულებათა სამმართველოს ერთერთი ქვედანაყოფი საწარმოო გეგმის შესრულების მხრივ საკმაოდ ჩამორჩებოდა. აუცილებელი იყო პირადი შემადგენლობის მთელი ძალებისა და შესაძლებლობების მობილიზება, საწარმოო ბაზის რესურსების მაქსიმალურად გამოყენება, ყველა საჭირო ღონისძიებების გატარება, რათა ქვედანაყოფი ჩამორჩენილთა რიგებიდან ამოეყვანათ.

ვ. ბილანიშვილმა, სპეციალურად ინჟინერ-გეოლოგმა წარმატებით დაამთავრა თბილისის სახელმწიფო უნივერსიტეტის იურიდიული ფაკულტეტი და ამ გარემოებამაც შეუწყო ხელი მას მალე გარკვეულიყო ქვედანაყოფში შექმნილ ვითარებაში.

ფართოდ გაიშალა მუშაობა, პარტიული ბიურო ხელმძღვანელობდა და

რაზმავდა მუშაკებს აღებული გალდებულებების შესასრულებლად. ხერხანტები და ოფიცრები შუადამედე მუშაობდნენ, გეგმავდნენ და აწესრიგებდნენ საქმეებს და ბოლოს, 1969 წლის პირველ კვარტალისათვის კიდეც მიაღწიეს ჯილდო დაუღალავი შრომისათვის — საქართველოს სსრ შსს გარდამავალი წითელი დროშა.

გასული წლის 25 დეკემბერს, პირველად ქვედანაყოფის ცხოვრებაში, პირადმა შემადგენლობამ შინაგან საქმეთა მინისტრს საწარმოო გეგმის ვადაზე ადრე შესრულება უპატაჯა.

მშობლები სამუშაოზე არიან დაკავებულნი. მათ ყურადღებასა და მზრუნველობას არ აკლებენ ბალის გამგე ნ. თეთრუაშვილი, აღმზრდელები: ნ. როსტომაშვილი და ტ. ჯავახიშვილი.

გრძნობს რა პასუხისმგებლობას დაკისრებული მოვალეობისადმი, ქვედანაყოფის პირადმა შემადგენლობამ მოწოდებით მიმართა შრომა-გასწორებითი დაწესებულებების სამმართველოს ყველა დაწესებულებას 1970 წლის პირველ კვარტალში, როდესაც ვ. ი. ლენინის დაბადების 100 წლისთავის იუბილემდე რჩება დათვლილი დღეები, ამ-

მკვლელი დახვრეტილია

გასული წლის ივნისის თვეში მარნეულის რაიონის სოფელ კაჩაგანის მცხოვრებმა იხპანდარ ფაშა-ოღლი იუსუბოვმა უსაფუძვლო ეჭვიანობის ნიადაგზე თავის სახლში დანით მოკლა ცოლი და სამი მცირეწლოვანი ბავშვი.

საქართველოს სსრ უმაღლესი სასამართლოს სისხლის სამართლის საქმეთა სასამართლო კოლეგიამ განიხილა იუსუბოვის მიერ ჩადენილი ავაზაკური, წინასწარგანზრახული საქმე და მკვლელს სასჯელის უმაღლესი ზომა— დახვრეტა მიუსაჯა.

საქართველოს სსრ უმაღლესი სამეფო პრეზიდიუმმა უარყო შუამდგომლობა მკვლელის შეწყალების შესახებ.

ამ დღეებში განაჩენი სისრულეში იქნა მოყვანილი.

დამნაშავეს— სასჯელის უმაღლესი ზომა

შემოსული შეტყობინება მოკლე იყო: „საღამოს კალინინის ქუჩაზე, ჯაფარიძის ბაღთან, დანით სასიკვდილოდ დასჭრეს მოჭალაქე, მკვლელი მიიმალა“.

სასწრაფოდ შედგა ოპერატიული ჯგუფი ქ. თბილისის შინაგან საქმეთა სამმართველოს უფროსის მოადგილის შ. ჩხატარაშვილის მეთაურობით, რომელშიც შევიდნენ პირველი მაისის შინაგან საქმეთა რაიგანყოფილების სისხლის სამართლის სამძებრო უფროსი ინსპექტორი გ. სიხარულიძე და ინსპექტორი გ. მაურცხვალაძე, ქ. თბილისის შინაგან საქმეთა სამმართველოს სისხლის სამართლის სამძებრო განყოფილების ქვეგანყოფილების უფროსი ბ. რუხაძე, ამავე განყოფილების ინსპექტორები ე. ციტრიცკი და გ. შინგელია, ოქტომბრის რაიონის შინაგან საქმეთა განყოფილების სისხლის სამართლის სამძებრო ქვეგანყოფილების უფროსი კ. ენუქიძე და უფროსი ინსპექტორი ა. ადამაშვილი.

დადგინდა მოკლულის ვინაობა. იგი აღმოჩნდა მოჭალაქე დ. მამედოვი.

მკვლელის ძებნაში თეთრად გაათენეს იმ ღამეს ოპერატიული ჯგუფის წევრებმა. დილით მკვლელი—მურაზ პოლოევი დაკავებული იქნა, რომელიც ადრე ხულიგნობისათვის იყო ნასამართლები.

ამ რამდენიმე ხნის წინ პოლოევის ხაქმე გაარჩია უმაღლესმა სახამართლომ. მ. პოლოევს სასჯელის უმაღლესი ზომა — დახვრეტა მიესაჯა.

მ. გარსევანიშვილი,
„მგბს“-ის კორ.

მორიგის ოპერატიულობა

26 კომისრის საბელობის შინაგან საქმეთა რაიონულ განყოფილებაში დამსახურებული ავტორიტეტით სარგებლობს ოპერატიული მორიგე, მილიციის უფროსი ლეიტენანტი შ. სალაგაძე. იგი ფხიზლად აღევნებს თვალს მთელი რაიონის მაჯისცემას, უნარიანად და მიზანსწრაფულად იღებს გადაწყვეტილებას ამა თუ იმ შემთხვევის დროს. მის ოპერატიულ საქმიანობაზე ბევრი რამაა დამოკიდებული.

ამას წინათ, გვიან ღამით სამორიგეო ოთახში შემოვარდა მოჭალაქე ვ. ორუთინოვი და განცხადა, რომ ეს-ესა მოჭალაქემ დანის დამუქრებით წაართვა ფული და საათი. შ. სილაგაძემ ადგილზე თანაშემწე დასტოვა, თვითონ კი ბემდეგ ლ. ბითელაშვილთან და დაზარალებულთან ერთად გაემართა შემთხვევის ადგილზე.

ხალხისაგან შეთხელებულ ქუჩაში მათ სეკვენ პირს შეხვდნენ, როდესაც ახლოს მივიდნენ, ვ. არუთინოვმა მასში მძარცველი შეიცნო, რომელიც მაშინვე მოიყვანეს. შინაგან საქმეთა რაიგანყოფილებაში, იგი აღმოჩნდა, ბებილი ი. ალიევი.

ბ. თარალაშვილი.

მოგზაურობა-ექსკურსია

სასარგებლო თათბირ-სემინარი

ადამიანი, სადაც არ უნდა იმყოფებოდეს იგი, ყოველთვის უნდა ეუფლებოდეს ცოდნას, დღითი-დღე ამრავლებდეს თავის კულტურულ ჩვეულებას.

საზოგადოებისგან დროებით იზოლირებულ პირთათვის თავისუფლების აღკვეთის ადგილებში შექმნილია ყველა პირობა ზოგადი განათლების მისაღებად, პოლიტიკური ცოდნის ასამაღლებლად. ამაში მათ ეხმარებიან შრომა-გასწორების დაწესებულებებთან შექმნილი პოლიტწრეები და მუშა-ახალგაზრდობის საშუალო სკოლები.

საქართველოს სსრ შინაგან საქმეთა სამინისტრო განსაკუთრებულ ზნშვნელობას ანიჭებს მსჯავრდადებულთა ზოგადსაგანმანათლებლო სწავლებას და ამიტომაც კოლეგიის სხდომებზე ხშირად განიხილავს ჩვენი დაწესებულებების, საშუალო სკოლების მუშაობის საკითხს, აძლევს სათანადო მითითებებს და სახავს გზებს მათი მუშაობის გაუმჯობესებისათვის.

უკათეს რა ღრმა ანალიზს კოლეგიის მითითებებს და ბაზს უსვამს საშუალო სკოლების და პოლიტწრეების განსაკუთრებით დანიშნულების მსჯავრდადებულთა აღზრდა-გამოსწორების საქმეში, საქართველოს სსრ შსს შრომა-გასწორებითი დაწესებულებების სამმართველოს ხელმძღვანელობა რეგულარულად ატარებს თათბირ-სემინარებს დაწესებულებათა პოლიტმუშაკებთან და საშუალო სკოლების პედკოლექტივთან, სადაც იხილება მსჯავრდადებულთა ზოგადსაგანმანათლებლო სწავლების შემდგომი

ბომ არსად გინახავთ?

გიორგი (გოგი) სერგოს ძე არუთინოვი, დაბადებული 1929 წელს, თბილისში მცხოვრები, ამასწინათ სახლიდან გავიდა და უკან აღარ დაბრუნებულა.

ძვირფასო მკითხველებო! ყურადღებით დაკვირდით ამ სურათს. თუ სადმე შეგხვედრიათ ეს კაცი, ან რაიმე გსმენიათ მის შესახებ, გთხოვთ აცნობოთ რედაქციას ან უახლოეს შინაგან საქმეთა განყოფილებას.

ქ. თბილისის შინაგან საქმეთა სამმართველოს ოპერატიულ-სამძებრო განყოფილება.

ექიმის რჩევა

გრიპი

გრიპი — მწვავე ინფექციური დაავადებაა, რომელიც გამოწვეულია სასუნთქ გზებში სპეციფიური, ამა თუ იმ ტიპის გრიპის ვირუსების (A, A_1, A_2 B, C, D) დანერგვით.

გრიპს, სხვა ინფექციურ დაავადებებთან შედარებით განსაკუთრებული ადგილი უჭირავს არა მარტო ეპიდემიის, არამედ პანდემიის, ე. ი. მსოფლიოს ყველა, ანდა უმრავლეს ქვეყნებში ეპიდემიის ფართო გავრცელების უნარით.

გრიპი ჩნდება ორგანიზმის ამა თუ იმ მიზეზებით ათვისებულ დასუსტების ან გაცივების შემთხვევაში.

წლეულს გრიპის ეპიდემია მოდის, „A_2 ჰონკონგი 68“ ტიპისაგან, რომელიც ჩაისახა ევროპაში, მიმდინარეობს კეთილთვისებიანად, არ ძალევა მძიმე გართულებებს.

ეპიდემიური ლაბორატორიის მონაცემების მიხედვით, გრიპი ჩვენამდე მოაღწევს იანვარში და „A_2 ჰონკონგი 68“ ვირუსს დაემატება ვირუსი B, რომელიც დიდი ხანია არ გამოჩენილა ჩვენს ქვეყანაში და შეიძლება გავრცელდეს ცალკეულ ტერიტორიებზე.

ავადმყოფობა გადადის ავადმყოფის სასუნთქი კანალების გზით ლაპარაკის, ხველების, დაცემინების დროს ნერწყვის, სისველის უწვრილესი წვეთების მეშვეობით, რომელიც სუნთქვის დროს ხვდება ადამიანის ორგანიზმში.

გრიპის ინკუბაცია ხანმოკლეა — რამდენიმე საათიდან 1-2 დღემდე. იშვიათ შემთხვევაში, მეტხანს. ავადმყოფობა იწყება მწვავედ, სწრაფად. ჯერ შეამცივნებს, მერე გადადის ცივ-ცხელებაში, ტემპერატურა ადის 38-40 გრადუსამდე, სხეულს მოთენთილობა. მწვავე თავის ტკივილი, კიდურების, წელის, ზურგის არეში ტეხვა, ავადობის შეგრძნება ძვლებსა და კუნთებში, საერთო სისუსტე.

ავადმყოფი განიცდის თვალების ტკივილს, ტკივილს გრძნობს თვალის კაკალზე ხელის დაჭერის დროს, ხშირად ახლავს ცხვირიდან დენადობა.

ზოგჯერ გრიპი დაბალი ტემპერატურით ვითარდება, მაგრამ მისი მიმდინარეობა უფრო იოლი არაა, ვიდრე ცივ-ცხელებით გამოხატული.

გაცივებით დაავადებისაგან განსხვავებით, კატარული მოვლენები მეორე, მესამე დღეს წარმოიშობა. 1-2-5 დღის შემდეგ ავადმყოფობის ცალკეულად გამოვლინება იწყებს შენელებას, ტემპერატურა ეცემა და ნორმალური ხდება. რჩება მხოლოდ საერთო სისუსტე (დაახლოებით 2 კვირის განმავლობაში).

გრიპი ძლიერ საშიშია ბავშვებისათვის, განსაკუთრებით 6 თვიდან 5 წლამდე და ხანშიშესული ადამიანებისათვის, რომლებსაც გულ-მკერდის სისტემაში დარღვევები აქვთ. ბავშვები ხშირად უნდა გვყავდეს ჰაერზე. სკოლებში უნდა გახანგრძლივდეს შესვენებები შენობის გასანაგებლად, დეზინფექცია გაუკეთდეს საზოგადოებრივი თავშეყრის (თეატრები, კინო, ტრანსპორტი) ადგილებს.

გრიპისათვის დამახასიათებელია ორგანიზმის დამცველი თვისებების დაქვეითება და ადრეგადატანილი დაავადების — ტუბერკულოზის, რევმატიზმის, დიზენტერიისა და ა. შ. მიძინებული პროცესების გამწვავება.

ავადმყოფობის შემდეგ პიროვნება იძენს მოკლევადიან იმუნიტეტს, რომელიც არ იცავს მას სხვა ტიპის ვირუსებისაგან.

დაავადებული დაუყოვნებლივ უნდა იქნას იზოლირებული, ვინაიდან გრიპი განსაკუთრებით საშიშია პირველი სამი დღის მანძილზე.

სასურველია დაავადებული მოვათავსოთ განცალკევებულ, თბილ, ნათელ ოთახში, ანდა გამოვუყოთ გადაღობილი კუთხე.

შენობა ხშირად უნდა განიავდეს.

საცხოვრებელ სახლებში, დაწესებულებებში, საწარმოებში აუცილებელია რეგულარულად განიავდეს შენობა, თვალყური ვადევნოთ ვენტილაციის გამართულ მუშაობას, ოთახები განიავებასთან ერთად გულდასმით უნდა დავალაგოთ, არ უნდა დარჩეს მტვერი და მტვრიც კი, იატაკი და კარის სახელურები უნდა გაიწმინდოს ქლორით.

შენობის გაცივებისაგან გაწმენდა შეიძლება ულტრა-ისფერი გამოსხივებით. არ უნდა დავუშვათ გამკვავე ქარი და ორგანიზმის სხვა მსგავსი გაცივებული მიზეზები.

ავადმყოფმა აუცილებლად უნდა დაიცვას წოლითი რეჟიმი, თბილად დაიბურა, ბევრი რაოდენობით შიიღოს თბილი სითხეები (ლიმონიანი ჩაი, ყოლოს ჩაი, ცაცხვის ნაყოფის ჩაი). საკვები მაღალი კალორიების მქონე, ვიტამინებით მდიდარი უნდა იყოს, კარგად მოქმედებს თბილი აბაზანები.

მომვლელი პერსონალი დაცული უნდა იყოს ოთხფენოვანი ბანდის ნიღბით, რომელიც დღეში 3-4-ჯერ უნდა იცვლებოდეს, ირეცხებოდეს და უთოვდებოდეს, ვინაიდან გარეცხილი ბანდი უკეთ იქერს ლორწოვან წვეთებს.

ავადმყოფის პუტალი და თეთრეული უნდა გამოიხარშოს.

მკურნალობა ტარდება ავადმყოფის მდგომარეობის შესაძლებლობისდამიხედვით. მაღალი ტემპერატურის დროს ეძლევა სიცხის დასაწევი საშუალებანი (ასპირინი, ასკოფენი, პირამიდონი); თავის, კუნთების, ნევროლოგიური ტკივილებისას ტკივილების დამაყუჩებელი (პირამიდონი, ანალგინი), ხველებისას — კოდეინი, ასთმიური მდგომარეობისას — დიმედროლი, ეფედრინი; გულის სისუსტის დროს — კოფეინი, ქაფური, კარდიამინი, ფილტვების ანთებისას ეძლევა ტეტრაციკლინის, პენიცილინის ანდა სულფანილამიდის ჯგუფის ანტიბიოტიკები.

აუცილებლად უნდა გვახსოვდეს, რომ თვითმკურნალობის დროს თავს ვერ დავიწეეთ მედიკამენტებით გამოწვეულ გართულებებს, ამიტომ მკურნალობა აუცილებლად ექიმის კონტროლის ქვეშ უნდა მიმდინარეობდეს.

ჯანმრთელობის დაცვის ორგანოები დიდ პროფილაქტიკურ მუშაობას აწარმოებენ მოსახლეობის ეპიდემიისაგან დასაცავად.

ტარდება ვირუსული გრიპის სპეციფიური იმუნიზაცია — აქტიური და პასიური.

აქტიური იმუნიზაცია იწყება ეპიდემიის გაჩენიდან 1-2 თვით ადრე, ზედა სასუნთქ ორგანოებში ცოცხალი ვაქცინის შეყვანის გზით, ერთი კვირის შემდეგ წარმოიქმნება იმუნიტეტი.

პასიური იმუნიზაცია ტარდება სპეციფიური აცრებით, კვირაში ერთხელ და სწრაფად მოქმედებს.

ნ. ამირანაშვილი,
საქართველოს სსრ დამსახურებული ექიმი. საქართველოს სსრ შსს სამედიცინო განყოფილების მუშაკი.

ვუბრუნდებით დაგეჰდილს

„მილიციის ზემდეგი—სპორტის ოსტატი“

გაზეთ „მებრძოლი გუშაგის“ 22 ოქტომბრის ნომერში დაბეჭდილი იყო შ. ვანიშვილის წერილი „მილიციის ზემდეგი — სპორტის ოსტატი“, რომელშიც მოთხრობილია ჩემი სპორტული ბიოგრაფიის შესახებ. წერილში ეწერა, რომ მე თავის დროზე წაკცეული მყავს გიორგი ვერელი.

როგორც ირკვევა ზოგიერთმა მკითხველმა მიიჩნია, რომ თითქოს ლაპარაკი იყო ცნობილ ქართველ მოჭიდავე გიორგი კახნიაშვილზე (ვერელზე). ბმასთან დაკავშირებით მინდა განვმარტო, რომ გიორგი კახნიაშვილი ჩემზე ბევრად უფროსია და მე მასთან არასოდეს არ მიჭიდავია.

ჩემს მიერ წაკცეული მოჭიდავე ჩემი ასაკისა იყო და მასაც ფსევდონიმად არჩეული ჰქონდა „ვერელი“.

ა. ნაკაშაშვილი.

ი. ა. ბარბაქაძე

გარდაიცვალა სკკპ წევრი 1945 წლიდან მილიციის კაპიტანი ივანე ალექსანდრეს ძე ბარბაქაძე, რომელმაც 1921-დან 1959 წლამდე დაუღალავად იშრომა ჩვენი რესპუბლიკის შინაგან საქმეთა ორგანოებში.

ი. ა. ბარბაქაძე დაიბადა 1896 წელს ქ. თბილისში. 1914 წელს დაამთავრა თბილისის საქალაქო სასწავლებელი და დაიწყო შრომითი საქმიანობა.

ი. ა. ბარბაქაძე მუშაობდა საქართველოს შინაგან საქმეთა სახალხო კომისარიატის თბილისის რაიონული ქვეგანყოფილების უბნის რწმუნებულად, შინაგან საქმეთა სახალხო კომისარიატის მილიციის სამმართველოს საპასპორტო-სარეგისტრაციო განყოფილების ინსპექტორად, ქვემო ჭალის შინაგან საქმეთა რაიონული ქვეგანყოფილების უფროსად, მილიციის სამმართველოს კადრების განყოფილების უფროს ოპერრწმუნებულად, გარდაბნის მილიციის რაიგანყოფილების მორიგე ინსპექტორად, ციხოვის რაიონის მილიციის განყოფილების საპასპორტო მაგიდის უფროსად და სხვა საპასუხისმგებლო თანამდებობებზე.

სამშობლოს წინაშე დამსახურებისათვის იგი დაჯილდოვებული იყო მედლებით: „სამხრეთის დამსახურებისათვის“, „კავკასიის დაცვისათვის“, „გერმანიაზე გამარჯვებისათვის“.

საქმის ერთგული, ღირსეული მოქალაქის ი. ა. ბარბაქაძის ხსოვნა მუდამ დარჩება ჩვენს გულებში.

ამხანაგების ჯგუფი.

ძერჟინსკის სახელობის ჯანმრთელობის კერა

გაგრაში მთავრდება ძერჟინსკის სახელობის სანატორიუმის — საბჭოთა მილიციის თანამშრომელთა ახალი ჯანმრთელობის კერის მშენებლობა. ეს არის თანამედროვე 300 ადგილიანი კომფორტაბელური შენობა, საკონცერტო დარბაზით, ბიბლიოთეკით და სამედიცინო კაბინეტებით, რომლებიც აღჭურვილია სამამული და საზღვარგარეთული თანამედროვე აპარატურით. სულ მალე სანატორიუმის ტერიტორიას დაამშვენებს საცურაო აუზი.

ბ. კლიუევი,
ფოტო მ. ბსარდიანი.

ბ რ ი ბ ი

ავიშა · რაკლამა · დოსიე

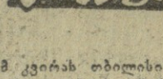

ამ კვირას თბილისის თეატრებში შეგიძლიათ ნახოთ შემდეგი სპექტაკლები:

ლენინის ორდენოსანი რუსთაველის სახელობის სახელმწიფო აკადემიური თეატრი:

17 იანვარს — „მზიანი ღამე“ — ნ. დუმბაძის ამავე სახელწოდების რომანის მიხედვით, დადგმა რ. სტურუასი, მილიციის პოდპოლკოვნიკის როლს ასრულებს რესპუბლიკის დამსახურებული არტისტი რ. ბარამიძე.

18 იანვარს — „ბებერი მეზურნეები“ — ავტორი მ. ელიოზოშვილი, დადგმა სსრკ სახალხო არტისტის ა. ჩხარტიშვილისა, მილიციელთა როლებს ასრულებენ მსახიობები ო. ზაუტაშვილი და დ. ჩხეკვაძე.

შრომის წითელი დროშის ორდენოსანი კოტე მარჯანიშვილის სახელობის სახელმწიფო აკადემიური თეატრი:

21 იანვარს „ყარამან ყანთელაძე“— ავტორი ა. გეწაძე, დადგმა ა. ჭუთათელაძისა, პოლიციელის როლს ასრულებს რესპუბლიკის დამსახურებული არტისტი დ. ოქროსცვარაძე.

ვახო აბაშიძის სახელობის მუსიკალური კომედიის სახელმწიფო თეატრი:

25 იანვარს „ჩანჩატა კოცნა“ — ავტორი ი. შატნოვიჩი, მუსიკა ი. მილუტინისა, დადგმა უ. დარჩიასი, პოლიციის სერჟანტის როლს ასრულებს მსახიობი ა. დაშნიანი.

უველაზე მარჯვე კონტრაბანდისტები

როგორც მესაზღვრეები, ისე მოხელეები საბაჟოებისა, რომლებიც განლაგებულია ალპებში ხენგოტარდისა და ხენ-ბერნარის მთების გადასასვლელებში, ფრიად შეაწუხა იმ ამბავმა, რომ ბოლო ხანებში კონტრაბანდისტებს თავისუფლად გადაჰქონდათ საქონელი. მათი შეპყრობა ვერ მოეხერხებინათ. ბოლოს გამოიჩეკა, რომ ამ სამარცხვინო ბიზნესს ძალლები ეწეოდნენ. თურმე კონტრაბანდისტები ძალლებს ზურგზე ამაგრებდნენ ტომრებს, რომლებიც ათასგვარი დეფიციტური საქონლით იყო ხავსდაფით, ნისლიან თუ წვიმიან ამინდში, ძალლები შეუმჩნეველად მიიპარებოდნენ საზღვართან, მოხერხებულად უვლიდნენ გვერდს ჩასაფრებულ გუშაგებს და ზურგზე მიმაგრებული ტომრები თითქმის ყოველთვის უვნებლად ჩაჰქონდათ აღნიშნულ ადგილზე.

„გამოცდილი“ კოლიციელი

პოლიციელმა, რომელიც ავტომობილის კატასტროფის გამო დაკითხვას აწარმოებდა, მიწმეს მიმართა:

— თქვენ გვარი და სახელი?

— ჯონ სმიტი, — უპასუხა მან.

— თქვენ ნამდვილ გვარსა და სახელს გეკითხებით!

— ეილიამ შექსპირი, — სწრაფად მიაგება მოწმემ.

— აი ასე. თქვენ ჩემი გაცურება გინდოდათ. მაგრამ ვერ მოგართვთ, — უთხრა ირონიული ღიმილით პოლიციელმა.

უზუსტობის მსხვერპლი

„მატარებელი ზუსტად განრიგის მიხედვით რომ მოსულიყო, მაშინ ზემოთხსენებული ძროხა, რომელიც ორთქლმავლის შესახვედრად გარბოდა, არ დაშავდებოდა“—ასე იყო ნათქვამი განაჩენში, რომელიც გამოტანილი იყო ამ ძროხის მეპატრონის მიერ ოიხამერეს (ნორვეგია) ხარკინიგზო გზების სამმართველოს წინააღმდეგ აღძრულ საქმეში. და რა თქმა უნდა, ეს მართალია, მაგრამ საბრალო ძროხას საიდან უნდა ცოდნოდა, რომ მატარებელი იგვიანებდა?

იტალაკვეშეთის წარსულიდან

ლიმა. ცნობილმა გვატემალელმა მწერალმა, ნობელის პრემიის ლაურეატმა მრგელ ანხელ ასტურიასმა ამას წინათ მოწოდებით მიმართა საზოგადოებრიობას დაეხმარონ მას ბოლო მოეღოს ლათინური ამერიკის ქვეყნებიდან არქეოლოგიურ ფასეულობათა კონტრაბანდულ გაზიდვას, რაც სულ უფრო ფართო მასშტაბის ხასიათს იღებს. ფასიანი განძეულობანი გაიქეთ ძირითადად მექსიკიდან, გვატემალიდან და პერუდან. მათი მიყიდვა წარმოიქმნება ამერიკის შეერთებული შტატებისა და ევროპის ანტიკვარებისადმი.

არქეოლოგიური ძეგლებით კონტრაბანდული ვაჭრობა დაიწყო მე-16 საუკუნეში, ამ მხარეში ესპანელი დამპყრობლის გამორჩენილ, მაგრამ ჯერ არასოდეს მიღწია ასე ფართო გაქანებამ. აქამდის პერუს სანაპირო მიდამოებში ბევრია სამარხები, რომლებშიც პოულობენ ძველი საქსოვი ხელოვნებისა და ოქროს წარმოების ნიმუშებს. ისინი უცბოელ მფლობელთა ხელში გადადიან დიდი თანხის ფასად. მსგავსმა პრაქტიკამ გამოიწვია ქვეყნად მთელი იატაკქვეშა ინდუსტრიის წარმოშობა, როგორიცაა მაგალითად „უაკეო“, („უაკო“ — პერუული სიტყვაა და ნიშნავს „ქოთანს“). „უაკეოს“ გაფართოებული ორგანიზაცია აქტიური კონტრაბანდული არქეოლოგიური აღმოჩენებითაა განთქმული.

იმისათვის, რომ შეწყდეს კულტურულ ფასეულობათა გაზიდვა ლათინური ამერიკის ქვეყნებიდან, ასტურიასი მოითხოვს განიხილონ ეს საკითხი იუნესკოს სესიაზე. ევროპულ ქვეყნებს გააჩნიათ სპეციალური კანონმდებლობა, რომელიც კრძალავს საზღვარგარეთ ისტორიულ და მხატვრულ ფასეულობათა გატანას. ასეთივე კანონი უნდა შემუშავდეს ლათინური ამერიკისათვისაც და ამგვარად უნდა შეწყდეს კონტინენტის უძველესი ცივილიზაციის ნარჩენების სისტემატური ძარცვა.

რედაქტორი
ვლ. ალფენიძე.

ბაზეთი გამოდის ძართულ („მებრძოლი გუშაგი“) და რუსულ („ბოევოი სტრაჟ“) ენებზე ყოველ ოთხშაბათს.

„ᲒᲣᲨᲐᲒᲘ“

ოთხშაბათი, 14 იანვარი, 1970 წელი.

ᲩᲕᲔᲜᲘ ᲛᲘᲡᲐᲛᲐᲠᲗᲘ: თბილისი — 5. ერეკლე II მოედანი. № 1. ᲢᲔᲚᲔᲤᲝᲜᲔᲑᲘ: რედაქტორი — 9-91-47-82, რედაქტორის მოადგილე — 9-91-49-58, პასუხისმგებელი მდივანი — 9-91-43-34; ᲑᲐᲜᲧᲝᲤᲘᲚᲔᲑᲔᲑᲘ: 1. პარტიული ცხოვრების; 2. მილიციის ორგანოების; 3. ბამომძიებლო ორგანოების; 4. ხალატიბრო ადგილების ორგანოების; 5. სახანძრო დაცვის; 6. არასაუწყებო დაცვის; 7. კულტურის და ყოფაცხოვრების; 8. ინფორმაციის, ფელეტონისა და ნარკვევის; 9. წერილებისა და მასობრივი მუშაობის; 10 სახალხო რაზმეულების; 11 ხალ-ზოგადოებრივი აზრის ინსტიტუტის; 12. ილუსტრაციის, საცნობარო ტელეფონი — 9-91-48-34; ბუღალტერია, განცხადებების მიღება — 9-91-43-34.

«МЕБРДЗОЛИ ГУШАГИ» ИНДЕКС 66484 5 საქართველოს კპ-ის ცენტრალური კომიტეტის გამომცემლობის ხტამბა ლენინის ქ. № 14. უე 08016