პროლეტარებო ყველა ქვეყნისა, შეერთდით!

ბოლშევიკი საქართველოს

საქართველოს სსრ შინაგან საქმეთა სამინისტროს ორგანო

БСЕВОЙ СТРАЖ — ОРГАН МИНИСТЕРСТВА ВНУТРЕННИХ ДЕЛ ГРУЗИНСКОЙ ССР

№ 4 (2498), | ოთხშაბათი, 28 იანვარი, 1970 წ. | გაზეთი გამოდის 1930 წლიდან. მისი პირველი სახელწოდებაა „წითელი მილიციელი" | ფასი 4 კაპ.

„ჩვენისტი შეიძლება იყოს მხოლოდ ისეთი ადამიანი, რომელსაც აქვს გამჭრიახი გონება, მხურვალე გული და სპეტაკი ხელები"

ბოდიშ-ბოდიშ

ამ სურათზე გამოსახულნი ერთან რესპუბლიკის შინაგან საქმეთა ორგანოების მოწინავენი, ვინც თავი ისახელა საიუბილეო ვახტზე. აი ისინიც: ჩონტაურის შინაგან საქმეთა რაიგანყოფილების მუშაკი, მილიციის სერჟანტი ვ. ქორიძე, ახალქალაქის შინაგან საქმეთა რაიგანყოფილების მუშაკი, მილიციის ლეიტენანტი ვ. ასლანიანი, ახალციხის შინაგან საქმეთა განყოფილების მძღოლი-მილიციელი ო. გელაშვილი და ბათუმის შინაგან საქმეთა საქალაქო განყოფილების სიხლხლი სამართლის სამძებროს ინსპექტორი, უმცროსი ლეიტენანტი ტ. ერმაკოვი.

ფოტო კ. ინწკირველისა.

ვ. ი. ლენინის 100 და საქართველოში საბჭოთა ხელისუფლების დამყარების 50 წლისთავისათვის

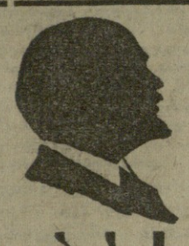

პასუხისმგებლობის გრძნობით

გასული წლის სექტემბერში ქ. თბილისის ორჯონიკიძის რაიონის შინაგან საქმეთა განყოფილების პირადმა შემადგენლობამ ჩვენი გაზეთის ფურცლებზე მოწოდებით მიმართა რესპუბლიკის შინაგან საქმეთა ყველა მუშაკს ვ. ი. ლენინის დაბადების 100 და საბჭოთა საქართველოს 50 წლისთავთან დაკავშირებით ეცხოვრათ და ემუშავათ ლენინურად.

ამ მეტად ღირსშესანიშნავ ინიციატივაში განსაკუთრებული ყურადღება ჰქონდა დათმობილი პირადი შემადგენლობის კულტურის დონის ამაღლებას, მისი მოქალაქეობრივი და მორალური თვისებების შემდგომ და განუხრელ განმტკიცებას. ახლებურად დადგა საკითხი დამნაშავეობის პროფილაქტიკისა და დამნაშავეობის წინააღმდეგ ბრძოლის ხაზითაც, აგრეთვე

ვ. ი. ლენინის იუბილეამდე დარჩა 84 დღე

პროფესიული დოსტატებისა და გამოცდილების კიდევ უფრო მეტად დაგროვების მხრივაც.

მუშაობის კულტურა გულისხმობს ყველა სამსახურის — სოცსაკუთრების მტაცებლობისა და სპეკულაციის წინააღმდეგ მებრძოლი, სისხლის სამართლის სამძებრო, გარესამსახურის, საპასპორტო განყოფილებების, სანადონისპექციის, არასაუწყებო დაცვის, სახანძრო დაცვის საქმიანობის გაუმჯობესებას, ახლორეალურს მუდმივ კონტაქტს საზოგადოებრივ ორგანიზაციებთან — სახალხო სასამართლოებთან, სახალხო რაზმელებთან.

იგი მეღვაწეობდა შინაგან საქმეთა რაიონული განყოფილების ყველა საქმიანობაში. მას თან ახლავს საქმიანი კონტაქტი პროკურატურის, სასამართლოსა და ადვოკატურის მუშაკებთან.

აქ ორგანიზებულად და შინაარსიანად ტარდება ლენინური კითხვა, თემატური კონფერენციები, პარტიის ვეტერანებთან შეხვედრები, გასაუბრებები, ლექციო-მოხსენებები. ამას წინათ აქ დიდი ინტერესით ჩატარდა აკადემიკოს სიმონ ყაუხჩიშვილის, პროფესორ ე. მენაბდის, დოცენტ ი. ციციშვილის ლექციები.

განყოფილების მუშაკთა კულტურული და პოლიტიკური დონის ამაღლებაში დიდი დამსახურება მიუძღვით განყოფილების გამოცდილ პოლიტინფორმატორებს ვ. დავითაშვილს, ვ. უშეგაშვილსა და სხვებს. თემატიკის შესწავლის დროს ისინი სისტემატურად იყენებენ ლენინის ნაწარმოებებს. ისინი სერჟანტებს ან ლექციური ხასიათის მატარებელია, — არა! სახიამოვნოა აღინიშნოს, რომ აპარატის მუშაკები პირადად აქტიურად მონაწილეობენ მრავალ ორგანიზაციულ საკითხში. ასე მაგალითად, მათი დახმარებით გაკეთდა ვ. ი. ლენინის ცხოვრებისა და მოღვაწეობის ამსახველი თვალსაჩინო და სინტერესოდ გაფორმებული ფოტოტენდი, მოწყობილია კარგად გაფორმებული ლენინის კუთხე და ა. შ.

კარგად სრულდება რაიგანყოფილებაში სოციალისტური შეჯიბრებით ნაკისრი ვალდებულებანი დამნაშავეობის წინააღმდეგ ბრძოლის გაძლიერების მხრივ, მოწესრიგებულია და გეგმაზომიერი მუშაობა განყოფილებას თავის დადებით შედეგებს აძლევს — 1968 წელთან შედარებით რაიგანყოფილების სამომსახურეო უბანზე საგრძნობლად შემცირდა დამნაშავეობა.

რაიგანყოფილების მუშაკები მთელი თავიანთი სერიოზულობითა და უყრადღებით მოეკიდნენ პარტიისა და საბჭოთა მთავრობის 1968 წლის 19 ნოემბრის დადგენილების მოთხოვნების შესრულებისათვის ბრძოლას. ზუსტად სრულდება ამ დადგენილების ძირითადი მოთხოვნები. ამაზე რამდენადმე ნათლად მეტყველებენ განყოფილებაში ჩატარებული ღია პარტიული კრებები. ისინი თავს უყრიან ყველაფერ იმას, რითაც სუნთქავს და მუშაობს ამ კოლექტივის ყოველი წევრი. ყოველი წვრილმანი, თვითეული ხარვეზი, კომუნისტების უყურადღების ცენტრშია.

შინაგან საქმეთა ორგანოების მეზობელ ბრძოლა ჩვენს ქვეყანაში საყოველთაო სახალხო საქმედ იქცა. პარტიული ორგანოების ხელმძღვანელობით, კომკავშირული და პროფკავშირული ორგანოების დახმარებითა და მონაწილეობით დიდი გაკანება ჰპოვა ნებაყოფლობითი სახალხო რაზმების, ამხანაგური სასამართლოების და სხვა საზოგადოებრივ ორგანიზაციათა საქმიანობამ მართლწესრიგის დაცვის საქმეში.

მშრომელი მასების მონაწილეობა საზოგადოებრივი წესრიგის დაცვაში აათკეცებს ადმინისტრაციული ორგანოების ძალას, ქმნის რეალურ საფუძველს მართლწესრიგის დარღვევათა თანდათანობით შემცირებისა და მისი საბოლოოდ აღმოფხვრისათვის.

პარტიის და მთავრობის მოწოდებას დანაშაულთა წინააღმდეგ ბრძოლაში მონაწილეობის შესახებ ერთსულოვნად გამოეხმაურა ჩვენი საზოგადოებრიობა, რომელიც აქტიურად ჩაება დანაშაულთა და საზოგადოებრივი წესრიგის დამრღვევთა წინააღმდეგ ბრძოლის წარმართვაში. ქვეგანყოფილების უფროსმა, მილიციის მაიორმა პ. სუბიაშვილმა, ამავე ქვეგანყოფილების ინსპექტორმა, მილიციის ლეიტენანტმა მ. შაფათავამ, კაპიტანმა ს. კობლიაშვილმა, უბნის ინსპექტორებმა: კაპიტანმა მ. მალხაზოვმა, უფროსმა ლეიტენანტმა ე. კაზაშვილმა და სხვა თანაშრომელმა.

უნდა აღინიშნოს ისიც, რომ ორჯონიკიძის შინაგან საქმეთა რაიგანყოფილებაში მთელ რიგ წარმატებებთან ერთად ამ ბოლო დროს მუშაობაში გამოვლინდა ზოგიერთი ხარვეზიც. საიუბილეო წლის პირველსავე დღეებში, როგორც ამას ფაქტები გვიჩვენებენ, რაიონში მრავალჯერ აღინიშნა შემთხვევები. საგრძნობლად გამოვლინდა პროფესიონალური მუშობაში არსებული სუსტი მხარეებიც, ამიტომ იხილ დაგვრჩენია, რომ ამ განყოფილების სპეკტრულო-საგუშაგო სამსახურს ვუსურვოთ მუშაობის გაუმჯობესება.

განყოფილების მთელი აპარატის საქმიანობაში შეინიშნება აქტიურობისა და ინიციატივიანობის რამდენადმე შესუსტებაც.

ისინი ხომ მუშაობის კულტურისათვის მოძრაობის ინიციატორები იყვნენ. ინიციატორებისაგან კი მომთხოვნელობაც განსაკუთრებულია. განსაკუთრებით აღალვებულია ის ფაქტი, რომ განყოფილებაში უყოლფერი რიგია გაკეთებული საზოგადოებრივი წესრიგის დაცვის უზრუნველსაყოფად.

უნდა ვიფიქროთ, რომ ორჯონიკიძის შინაგან საქმეთა რაიგანყოფილების მთელი კოლექტივი იბრძოლებს ამისათვის, რათა დროული და საჭირო დასკვნები გაკეთონ არსებული მდგომარეობიდან და არ დაუშვან ის, რომ თავიანთი კარგი წამოწყება ატარებდეს უბრალო, ფორმალური ხასიათს.

ბ. აბაჯანოვი,
ი. კლეპერი.

„მგბს"-ის სპეც. კორ.

საზოგადოებრიობასთან მტკიცე კავშირში

ვ. ი. ლენინი, ლაპარაკობდა რა თავის შრომებში ხაბჭოთა მილიციაზე, არაერთხელ ხაზგასმით აღნიშნავდა, რომ ხაბჭოთა მილიცია — ეს არის ახალი ტიპის მილიცია, რომ იგი მჭიდროდაა დაკავშირებული ხალხთან და რომ სწორედ ამაშია მისი სიძლიერე. სწორედ ლენინის ამ მითითებებით ხელმძღვანელობს ყოველდღიურად აკარის ასსრ შინაგან საქმეთა სამინისტრო.

დანაშაულთა წინააღმდეგ ბრძოლა და საზოგადოებრივი წესრიგის დაცვა დაკისრებული აქვთ ადმინისტრაციულ ორგანოებს, მილიციას, სასამართლოსა და პროკურატურას, მაგრამ ამ ამოცანის წარმატებით შესრულება დიდად არის დამოკიდებული მშრომელთა ფართო მასებთან მუდმივ კავშირზე.

პრაქტიკა გვიჩვენებს, რომ სახელმწიფო ქონების ხელყოფა, ბულიგნობა, ქურდობა და სხვა დანაშაულობანი უფრო ხშირად იქ ხდება, სადაც დანაშაულთან ბრძოლის საქმეში არაკეთილსინდისიერად არის ჩაბმული საზოგადოებრიობა.

პარტიისა და მთავრობის დადგენილების საფუძველზე შეიქმნა ნებაყოფლობით სახალხო რაზმელთა მთელი ქსელი. დანაშაულთა წინააღმდეგ ბრძოლა ჩვენს ქვეყანაში საყოველთაო სახალხო საქმედ იქცა. პარტიული ორგანოების ხელმძღვანელობით, კომკავშირული და პროფკავშირული ორგანოების დახმარებითა და მონაწილეობით დიდი გაკანება ჰპოვა ნებაყოფლობითი სახალხო რაზმების, ამხანაგური სასამართლოების და სხვა საზოგადოებრივ ორგანიზაციათა საქმიანობამ მართლწესრიგის დაცვის საქმეში.

მშრომელი მასების მონაწილეობა საზოგადოებრივი წესრიგის დაცვაში აათკეცებს ადმინისტრაციული ორგანოების ძალას, ქმნის რეალურ საფუძველს მართლწესრიგის დარღვევათა თანდათანობით შემცირებისა და მისი საბოლოოდ აღმოფხვრისათვის.

პარტიის და მთავრობის მოწოდებას დანაშაულთა წინააღმდეგ ბრძოლაში მონაწილეობის შესახებ ერთსულოვნად გამოეხმაურა ჩვენი საზოგადოებრიობა, რომელიც აქტიურად ჩაება დანაშაულთა და საზოგადოებრივი წესრიგის დამრღვევთა წინააღმდეგ ბრძოლის წარმართვაში. ქვეგანყოფილების უფროსმა, მილიციის მაიორმა პ. სუბიაშვილმა, ამავე ქვეგანყოფილების ინსპექტორმა, მილიციის ლეიტენანტმა მ. შაფათავამ, კაპიტანმა ს. კობლიაშვილმა, უბნის ინსპექტორებმა: კაპიტანმა მ. მალხაზოვმა, უფროსმა ლეიტენანტმა ე. კაზაშვილმა და სხვა თანაშრომელმა.

უნდა აღინიშნოს ისიც, რომ ორჯონიკიძის შინაგან საქმეთა რაიგანყოფილებაში მთელ რიგ წარმატებებთან ერთად ამ ბოლო დროს მუშაობაში გამოვლინდა ზოგიერთი ხარვეზიც. საიუბილეო წლის პირველსავე დღეებში, როგორც ამას ფაქტები გვიჩვენებენ, რაიონში მრავალჯერ აღინიშნა შემთხვევები. საგრძნობლად გამოვლინდა პროფესიონალური მუშობაში არსებული სუსტი მხარეებიც, ამიტომ იხილ დაგვრჩენია, რომ ამ განყოფილების სპეკტრულო-საგუშაგო სამსახურს ვუსურვოთ მუშაობის გაუმჯობესება.

განყოფილების მთელი აპარატის საქმიანობაში შეინიშნება აქტიურობისა და ინიციატივიანობის რამდენადმე შესუსტებაც.

ისინი ხომ მუშაობის კულტურისათვის მოძრაობის ინიციატორები იყვნენ. ინიციატორებისაგან კი მომთხოვნელობაც განსაკუთრებულია. განსაკუთრებით აღალვებულია ის ფაქტი, რომ განყოფილებაში უყოლფერი რიგია გაკეთებული საზოგადოებრივი წესრიგის დაცვის უზრუნველსაყოფად.

უნდა ვიფიქროთ, რომ ორჯონიკიძის შინაგან საქმეთა რაიგანყოფილების მთელი კოლექტივი იბრძოლებს ამისათვის, რათა დროული და საჭირო დასკვნები გაკეთონ არსებული მდგომარეობიდან და არ დაუშვან ის, რომ თავიანთი კარგი წამოწყება ატარებდეს უბრალო, ფორმალური ხასიათს.

ბ. აბაჯანოვი,
ი. კლეპერი.

„მგბს"-ის სპეც. კორ.

ბოწინავეთა გალერეა

ამ სურათზე გამოსახულნი ერთან რესპუბლიკის შინაგან საქმეთა ორგანოების მოწინავენი, ვინც თავი ისახელა საიუბილეო ვახტზე. აი ისინიც: ჩონტაურის შინაგან საქმეთა რაიგანყოფილების მუშაკი, მილიციის სერჟანტი ვ. ქორიძე, ახალქალაქის შინაგან საქმეთა რაიგანყოფილების მუშაკი, მილიციის ლეიტენანტი ვ. ასლანიანი, ახალციხის შინაგან საქმეთა განყოფილების მძღოლი-მილიციელი ო. გელაშვილი და ბათუმის შინაგან საქმეთა საქალაქო განყოფილების სიხლხლი სამართლის სამძებროს ინსპექტორი, უმცროსი ლეიტენანტი ტ. ერმაკოვი.

ფოტო კ. ინწკირველისა.

„მგბს"-ის ოფიციალური განყოფილება

დაჯილდოვეს საუკეთესონი

დამთავრდა საქართველოს სსრ შსს პირადი შემადგენლობის სამსახურებრივი ატესტაცია.

იგი წარმოადგენდა სკკპ ცენტრალური კომიტეტისა და სსრკ მინისტრთა საბჭოს 1968 წლის 19 ნოემბრის დადგენილების მოთხოვნათა შესაბამის ერთ-ერთ ძირითად ღონისძიებას მილიციის ორგანოებში სამსახურებრივი მომთხოვნელობის გაზრდის, დისციპლინის ამაღლებისა და კადრების სწორი განაწილების საქმეში.

ამ მუშაობის შედეგების ანალიზმა გვიჩვენა, რომ ატესტაციის მთავარი ამოცანა — კადრების სწორი განაწილება და პირადი შემადგენლობის აქტივობის ამაღლება — დადებითად გადაიჭრა.

ამ სამუშაოს წარმატებით გატარებაში აქტიური მონაწილეობა მიიღო სამინისტროს მთელმა ხელმძღვანელობამ.

სამსახურებრივი ატესტაციის მოწყობისა და ჩატარების საქმეში უნარიანობისა და პრინციპულობის გამოჩენისათვის საქართველოს სსრ შინაგან საქმეთა მინისტრის, შინაგანი სამსახურის მესამე რანგის გენერლის ე. ა. შევარდნაძის ბრძანებით ფულადი პრემიებით დაჯილდოვდნენ:

საქართველოს სსრ შსს კადრების სამმართველოს მესამე განყოფილების უფროსი ინსპექტორი, შინაგანი სამსახურის კაპიტანი **ვერა კირილეს ასული ხოხინა;**

საქართველოს სსრ შსს კადრების სამმართველოს უფროსის მოადგილე, შინაგანი სამსახურის პოლკოვნიკი **ნიკოლოზ ივანეს ძე კორსანტია;**

სამხრეთ ოსეთის ავტონომიური ოლქის შინაგან საქმეთა სამმართველოს კადრების ქვეგანყოფილების უფროსი, შინაგანი სამსახურის მაიორი **არხენ გრიგოლის ძე კოზაევი;**

საქართველოს სსრ შსს სოციალურ-კულტურების მტაცებლობისა და სპეკულაციის წინააღმდეგ მებრძოლი სამმართველოს უფროსი, მილიციის პოდპოლკოვნიკი **გურამ ივანეს ძე გვეტაძე;**

ქ. თბილისის მშრომელთა დეპუტატების რაისაბჭოს აღმასკომის შინაგან საქმეთა სამმართველოს უფროსი, მილიციის პოლკოვნიკი **კონსტანტინე ერემიას ძე კეთილაძე;**

მადლობა გამოეცხადათ:

ქ. თბილისის მილიციის სამმართველოს კადრების განყოფილების უფროსს, მილიციის პოდპოლკოვნიკ **ნოდარ ალექსანდრეს ძე ჯინჭარაძეს;**

აკარის ასსრ შსს კადრების განყოფილების უფროსს, შინაგანი სამსახურის პოდპოლკოვნიკ **არჩილ სპირიდონის ძე გოქსაძეს.**

...ეაღლდგენ სიდნის დროს

გორის შინაგან საქმეთა რაიონულ განყოფილებაში ხშირად იწვევენ ლექტორებს პარტიის ხაქალაქო და რაიონული კომიტეტებიდან, რომლებიც განყოფილების პირადი შემადგენლობისათვის კითხულობენ ლექციებს დიდი ბელადის — ვ. ი. ლენინის ცხოვრება-მოღვაწეობაზე, საერთაშორისო მდგომარეობაზე, საქართველოს რევოლუციურ წარსულზე.

ამას წინათ განყოფილებაში მოწვეული იქნა პარტიის გორის საქალაქო კომიტეტის პოლიტგანათლების კაბინეტის გამგე ნ. ხომასურიძე, რომელმაც წაიკითხა ლექცია თემაზე: „საბჭოთა კავშირის საერთაშორისო მდგომარეობა".

ლექციამ მსმენელებში დიდი ინტერესი გამოიწვია.

ქ. დეგიძე,
ჩვენი კორ.

კარტიულმა აქტივმა იმსჯელა

ხაშურის რაიონში უფრო და უფრო ძლიერდება ბრძოლა საბჭოთა კანონიერების დაცვისათვის, რის შედეგადაც მნიშვნელოვანი წარმატებებიც არის მიღწეული. მაგრამ, დანაშაულობათა შემცირების მიუხედავად, შარშან მოხდა რამდენიმე ისეთი შემთხვევა, მათ შორის მკვლელობა, რომელთა გამოც პარტიის რაიკომმა გადაწყვიტა საკითხი პარტიული აქტივის კრების მსჯელობის საგნად ექცია.

პარტიის ხაშურის რაიკომის პირველმა მდივანმა ამხ. დ. ნოზაძემ თავის მოხსენებაში — „დანაშაულობასთან ბრძოლის ღონისძიებათა გაძლიერების შესახებ", აღნიშნა, რომ უკანასკნელ წლებში რაიონის ადმინისტრაციულ ორგანოთა მუშაობის გაუმჯობესება, პარტიული ხელმძღვანელობისა და კონტროლის გაძლიერების შედეგია. ამასთან მიუთითა მრავალ ფაქტზე, რომელიც მოწმობს სერიოზულ ნაკლოვანებებს საქმეთა გამოძიების, განხილვისა და აღსრულების საქმეში.

კამათში გამოსულმა პარტიული, საბჭოთა და სამეურნეო ორგანიზაციების მუშაკებმა: გ. ნოზაძემ, გ. გელაშვილმა, ა. აგლაძემ, ზ. ჩოჩიშვილმა, შ. ოშხენელმა, აღუთქვეს აქტივს, რომ ყველაფერს გაკეთებენ სახელმწიფოებრივი დისციპლინის განმტკიცებისათვის, უკეთესად მოაწყობენ სახალხო რაზმელთა და ამხანაგური სასამართლოების მუშაობას, უზრუნველყოფენ, რომ მათ ობიექტებზე ადგილი არ ექნეს არცერთ დანაშაულს.

რაიონის ადმინისტრაციული ორგანოების ხელმძღვანელობამ პროკურორმა ვ. ბერძენიშვილმა, სახალხო სასამართლოს თავმჯდომარემ ნ. უვარელაშვილმა, შინაგან საქმეთა განყოფილების უფროსმა ვ. სინჯიაშვილმა პირობა მისცეს აქტივს, რომ ჯეროვან დასკვნებს გაკეთებენ მოხსენებასა და კამათში მათი მისამართით ნათქვამი კრიტიკული შენიშვნებიდან და ხაზოგადოებრიობის ფართო მონაწილეობით უზრუნველყოფენ მართლწესრიგის კიდევ უფრო განმტკიცებას.

პარტიული აქტივის კრებაზე სიტყვა წარმოსთქვა საქართველოს კომპარტიის ცენტრალური კომიტეტის ადმინისტრაციული ორგანოების განყოფილების გამგის მოადგილემ ამხ. მ. გვახალიამ.

აქტივის კრებამ მიიღო შესაბამისი დადგენილება.

ლ. კაკიაშვილი,
ხაშურის რაიონული გაზეთის რედაქტორი.

ბილიცის ვეტერანებს — მოკვერცხლის ხიდლა

ბორჯომის რაიონული საბჭოს აღმასკომის შინაგან საქმეთა განყოფილების ლენინის ოთახში ჩატარდა განყოფილების პირადი შემადგენლობის საზეიმო სხდომა, რომელიც მიეძღვნა ბორჯომში მცხოვრებ შინაგან საქმეთა ორგანოების ვეტერანებისათვის მთავრობის ჯილდოების გადაცემას.

მისასალმებელი სიტყვით გამოვიდა და ვეტერანებს სსრ კავშირის უმაღლესი საბჭოს პრეზიდიუმის მედლები — „საბჭოთა მილიციის 50 წლისთავი" გადასცა ბორჯომის რაისაბჭოს აღმასკომის შინაგან საქმეთა განყოფილების უფროსმა პოდპოლკოვნიკმა ვ. გენგიურმა. მან იალაპარაკა მილიციის ვეტერანების მ. ბუაჩიძის, გ. ჩოჩიევის, ლ. გოჩაშვილის, გ. ქიტიაშვილის, ა. კორნიეკოს, გ. კოჩაძის, ა. თაბაგარისა და ი. ხარატიშვილის დამსახურებაზე და მოუწოდა განყოფილების ახალგაზრდა მუშაკებს მიბაძონ მათ.

საზოგადოებრივი წესრიგის დაცვის საქმეში ნაყოფიერი და აქტიური მუშაობისათვის საქართველოს სსრ შინაგან საქმეთა სამინისტროს სპეციალური სიგელი გადაეცა საზოგადოებრივი წესრიგის დაცვის ბორჯომის სახალხო რაზმელების შტაბის უფროსის მოადგილეს ვ. კიკნაძეს.

სიტყვებით გამოსულმა ვეტერანებმა მადლობა გადაუხადეს საბჭოთა მთავრობას ღვწლის დაფასებისათვის და განყოფილების პირად შემადგენლობას წარმატებანი უსურვეს საქმიანობაში.

ხ. კიკაძე.

გამოძიების სამსახურში

საქართველოს სსრ შინაგან საქმეთა სამინისტროს საგამომძიებლო სამმართველოსთან ახლახან შექმნილი კრიმინალისტური კაბინეტი დიდ და ნაყოფიერ მუშაობას ეწევა. კაბინეტს ხელმძღვანელობს გამოცდილი კრიმინალისტი, მილიციის მაიორი ა. მიქელაძე. აქ საგამომძიებლო მუშაკების სწავლებისათვის შექმნილია მუდმივმოქმედი სემინარი.

გასულ წელს ქართულ ენაზე გამოიცა კაბინეტის ხელმძღვანელის — კრიმინალის ა. მიქელაძის შრომები: „შემოხვევის ადგილის დათვალიერება", „პიროვნების დადგენა გარეგნული ნიშნების მიხედვით", ეს მასალები მუშაობაში ეხმარებიან არა მარტო გამომძიებლებს, არამედ ოპერატიულ შემადგენლობასაც.

დ. გიორგაია,
საქ. სსრ შინაგან საქმეთა სამინისტროს საგამომძიებლო სამმართველოს მესამე განყოფილების უფროსის მოადგილე.

სურათზე: ა. ჯ. მიქელაძე.

მოწინავე ინსპექტორი

მეორედ აირჩიეს პირველადი პარტორგანიზაციის მდივნად მცხეთის სამეწყობრო ქვედანაყოფის ცალკე ოცეულის უფროსი სახელმწიფო ავტოინსპექტორი, მილიციის უფროსი ლეიტენანტი, მილიციის წარჩინებული გეორგი შალიბაშვილი.

კარგი მუშაობისათვის უფროსი ლეიტენანტი გ. შალიბაშვილი ხელმძღვანელობის მიერ დაჯილდოებულია სამახსოვრო საათით და მიღებული აქვს რამდენიმე მადლობა.

იგი არჩეულია საქართველოს სსრ შინაგან საქმეთა სამინისტროს ფრიადოსანთა რესპუბლიკური შეკრების დელეგატად.

ც. გოლუბი.

ეროვნული ბიბლიოთეკა

ამ სტატიის ეპიგრაფად შეიძლება წამძღვარებული ყოფილიყო ჩვენი აირტიის პროგრამაში ითითება იმის შესახებ, რომ საიქოთა ადამიანების ვალია — იდგნენ ცახოხეოებისა და საოთლწესრიგია დაცვის სადარაკოდ, შეურიგებელია გამოიჩინონ და ებრძოლონ უფლებების ბოროტად გამოყენების ფაქტებს.

„სოციალისტური სახელმწიფო აპარატი ექსპლუატაციას ხალხს და აიგარიშს აძარებს ხალხს, — ხათეკამია სკკპ პროგრამაში, — გადაჭრით უნდა აღკვეთოთ უფლებების ბოროტად გამოყენება, ბიუროკრატიზმი და ოკაცრად დავსაჯოთ დაძნაძავ, ' იუფედ-ვად ძალა, თუ ვინ არის ამის იადეალი".

ხელისუფლების, მათ რიცხვში შინაგან საქმეთა ორგანოებია თანამიოოშლის საპატიო იდგომარეობა საბჭოთა საზოგადოებაში; ავალდებულებს მას ია მარტო შეასოულოს კანონის შესაბამისად ძასზე დაკისოებული მოვალეობანი, არამედ დაიცვას ია ორგანოს ავტორიტეტი, ოოლის ბარმოიდგენელია არია თვითონ.

ხელისუფლების წარმომადგენელთა მიერ ძოოშეულთა თვალწინ იადეხილ, კომუნისტური ოოოალის ოოიოოვებისადმი ძეუსაბამო ოოქმედებას ძეუძლია შეაოკიოს თვით ხელისუფლების ორგანოს ავტორიტეტი.

ძიიაგან საქმეთა ორგანოეიის თვითეული მუშაკი, როგორც საბჭოთა ხელისუფლების წარმომადგენელი და როგორც საბჭოთა ადამიანი, პატივს სცემს და იცავს თავისი ქვედანაყოფის ავტორიტეტს, თავისი საეციალური ყოდეიის ღირსებას. იგი აეურიგებელი მეირძოლია ყოველგვარი უფლების ბოროტად გამოყენეიის და კანონისაღმი თავისუფალი დამოკიდებულების ეინააღდეგ, იგი საბჭოთა ძართლწესრიგის დაცვის პროპაგანდისტი და ქომაგია.

ძოქალაქეთა საჩივრებისა და განცხადებებიი შესწავლა გვიჩვენებს, ოოიძ ჩვენი სამინისტროოს ორგაიოეიის მუშაკთა მხრიდან კანოხიერების დარღვევის, უფლებების ბოროტად გამოყენეიის ძეთხვევები უკაიასკნელ ხანებში ძიიშვიელოვნად შემცირდა, მაგრამ იმის განცადებისაკენ არ გვეშინია, ოოიძ ცალკეულ ჩვენს მუშაკთა მხრიდან უფლებების ბოროტად გამოყენებას, ძათ შორის ქრთამის გამოძალვის ფაქტებს ჯერ კიდევ აქვს ადგილი.

უნდა ვალიაოოთ აგრეთვე ის ფაქტიც, ოოიძ ჩვენს ცალკეულ ქვედანაყოფში ჯერ კიდევ ძთელი სიხრულითა ია აქვთ შეგხეიული იმ სამართალდარღვევების განსაკუთრებული საზოგადოებრივი საშიშროება, ხაკლოვანებებს აქვს ადგილი ზოგეერთი ეუძაკის მხრივ უფლებათა დანაძაულებრივი გამოყენების აღკვეთა-აცილებაში, საქალაქო და ოოიორგანოების ხელმძღვანელები სათანადო ყურადღებას არ უთმობენ იმ მიზეზებისა და პირობების გამოაშკარავებასა და აღმოფხვრას, ოოოლებიც ხელს უწყობენ ამ არანორმალურ მოვლენას.

თანამდებობის პირთაგან სამსახურებრივი უფლებების ბოროტად გამოყენების ყველაზე საშიშ ფორმად გვეკლინება მექრთამეობა. იგი იმ აეურეუანიული წარსულის ერთ-ერთი სამარცხვინო და საზიზღარი გადმონაშთია, როდესაც გამომძალველობა, პირადი გამორჩენისადმი მისწრაფება ხელისუფალთა ცხოვრების მიზანი იყო. მექრთამეობა წარსულის მავნე გადმონაშთია. მექრთამე თანამდებობის პირი სახელმწიფო აპარატს ეუურებს, როგორც საკუთარ დედულ-ძამიულს, გამორჩენისა და პირადი გამდიდრების წყაროს. ამიტომ ის სოციალურად საშიში ელემენტია.

საბჭოთა ხელისუფლება თავისი არსებობის პირველი დღეებიდანვე მკაცრ ბრძოლას აწარძოებდა და აწარმოებს მექრთამეობასთან.

... 1921 წელს ბოლიტგანათლების მუშაკთა მეორე სრულიად რუსეთის კონფერენციაზე გაკეთებულ მოხსენებაში ვ. ი. ლენინმა მიუთითა, რომ თუ არსებობს ისეთი მოვლენა, როგორიცაა, ქრთაშის აღება, თუ ეს შესაძლებელია, ძაშინ ლაპარაკიც არ შეიძლება პოლიტიკაზე... ასეთ პირობებში არ შეიძლება პოლიტიკის გატარება, იმიტომ, რომ ყველა ღონისძიება ჰაერშჩ გამოკიდებული დარჩება და ნამდვილად არავითარ შედეგს არ მოგვცემს.

თვლიდა რა მექრთამეობას განსაკუთრებით საშიშ ფანაშაულად, სსრ კავშირის საკანონმდებლო ორგანოებმა, სასჯელის ზომები გაძლიერეს ქრთამის აღებისათვის, ქრთამის მიცემისა და მექრთამეობაში ხელის შეწყობისათვის. პირებს, რომლებიც მხილებულნი იქნებიან ქრთამის აღებაში განსაკუთრებით დამამძიმებელ პირობებში, შეეფარდებათ სასჯელის უმაღლესი ზომა — დახვრეტა. ჩვენს საზოგადოებაში ადგილი არ უნდა ჰქონდეს მორალურად გახრწნილ, ბოროტ დამნაშავეებს, საქმოსნებს, რომლებიც მიისწრაფვიან საკუთარი მიზნებისათვის, ტურაში (ლესია უკრაინკას ქ. № 3), და განაცხადოს, რომ მას განსაკუთრებული შეტყობინება აქვს გადასაცემი, რომ მას გაანჩინა ცნობები მექრთამეობის შესახებ.

ამავე დროს, იგი ვალდებული არ არის დაასახელოს თავისი ვინაობა, სამუშაო ადგილი, მისამართი, აგრეთვე რაიმე თქმას თავისი განცხადების ფაქტზე, სამინისტროს მისაღების მორიგეს შესაბამისი მითითება აქვს ამის შესახებ და მოისმენს რა ასეთ განცხადებას, ყოველგვარი დაკითხვისა და რეგისტრაციის გარეშე მიაყავს განმცხადებელი შინაგან საქმეთა სამინისტროს იმ პასუხისმგებელ მუშაკთან, რომელიც უშუალოდ ხელმძღვანელობს ამ საქმეს და იცავს განმცხადებლის ინტერესებს.

მექრთამეთა მხილების მიზნით ყოველ მოქალაქეს სამუშაო დღეებსა და საათებში შეუძლია დარეკოს ტელეფონით: თბილისში — 99-1-41-18, 99-1-43-20, 93-14-07 ან. და 99-66-27, აგრეთვე მოეთათბიროს მათ შესვედრის თაობაზე, ხოლო არასამუშაო დღეებსა და საათებში ასეთივე განცხადება შეუძლია გადასცეს სამინისტროს მორიგეს ტელეფონით: 99-95-24, რომელიც გადაუდებელ შემთხვევაში გამოიძახებს სამინისტროს შესაბამის მუშაკს და მასთან შეხვედრის ადგილს და დროს დაუთქვამს მექრთამის მხილების მსურველს. ასეთივე ცნობები შეუძლიათ მიაწოდონ მოქალაქეებმა აბარის ასსრ და აფხაზეთის ასსრ შინაგან საქმეთა სამინისტროს ხელმძღვანელ მუშაკებს და პასუხისმგებელ მორიგეებს. ბათუმში — ტელეფონი: 29-50; 29-70, სოხუმში — ტელეფონი: 40-40, 41-41. შინაგან საქმეთა უფლა სარაიონო და საქალაქო განყოფილებასა და ქვედანაყოფს.

გასულ, 1969 წელს საქართველოს კპ ცენტრალურმა კომიტეტმა ზოგიერთი ადმინისტრაციული ორგანოების წარმომადგენლებთან თათბირზე სპეციალურად განიხილა საკითხი სოციალისტურობის დარღვევებთან ბრძოლის გაძლიერების ღონისძიებათა შესახებ. ამის შესაბამისად ჩვენს სამინისტროში მთელი რიგი კონკრეტული ღონისძიებებია დასახული და განხორციელებული.

ასე, მაგალითად, რესპუბლიკის შინაგან საქმეთა სამინისტროს კოლეგიის გადწყვეტილებით შინაგან საქმეთა საქალაქო და რაიონგანყოფილებისა და სამინისტროს სხვა ქვედანაყოფების ხელმძღვანელების ეხრივ მკაცრი პასუხისმგებლობაა დაწესებული ფანდამი დაკვეთდებარებული მუშაკების მიმართ სოციალისტური კანონიერების დარღვევებისა და მექრთამეობის ფაქტების წინააღმდეგ ბრძოლის დარგში. ოოაკეთილსინდისიერი საქციელისა, ნდობის დაკარგვისა და მექრთამეობისათვის შინაგან საქმეთა ორგანოებიდან გაძევებულ იქნა და სასჯელს სამართლის პასუხისგებაშია მიცემული რამდენიმე მუშაკი.

მარტო 1969 წელს ამ მიზეზებით დაკავებული თანამდებობიდან გათავისუფლეს და ჩამოაქვეითეს შინაგან საქმეთა განყოფილების სამი უფროსი და სახავტოინსპექციის ქვეგანყოფილების ერთი უფროსი, ხოლო ორგანოებიდან დათხოვნილი იქნა ერთი მუშაკი.

შინაგან საქმეთა სამინისტროს მუშაკების მიერ ორგანიზებული და ჩატარებული იქნა მოსახლეობის სპეციალური გამოკითხვა. ჩვენ გვაინტერესებდა მოქალაქეთა წინადადებები საზოგადოებრივი წესრიგის განმტკიცებისა და სასჯელის სამართლის დანაშაულობათა წინააღმდეგ ბრძოლის გაუმჯობესების საკითხებზე. ბევრი მოქალაქე სიამოვნებით გვიზიარებდა თავის ცოდნასა და გამოცდილებას. ჩვენ ვსწავლობთ, ვანალიზებთ და ცხოვრებაში ვატარებთ ცალკეულ რეკომენდაციებს.

ამ საშუაოს ჩატარებისას ჩვენ არ შეგვეძლო ყურადღება არ მიგვექცია ბევრი პატიოსანი საბჭოთა მოქალაქის აჩქარა შეშფოთებისათვის იმის გამო, რომ ზოგიერთი თანამდებობის პირი და ხელმძღვანელი მუშაკი უფლებებს ბოროტად იყენებს, მარტოოდ მზად არის თანამდებობა საკუთარი დედულ-მამულივით გამოიყენოს, მოსყიდვის გზით გახრწნილობის ელემენტები შეიტანოს სახელმწიფო და საზოგადოებრივი აპარატების მუშაობაში.

შინაგან საქმეთა ორგანოების მუშაკებმა, რომლებიც საბჭოთა კანონების საძართლებრივ პროპაგანდას ეწევიან, უნდა გახუმარტონ ხალხს, რომ საბჭოთა ძოქალაქის განცხადება მისგან ქრთამის გამოძალვის შესახებ, აგრეთვე ქრთამის მიცემის კეთილსინდისიერი აღიარება, შაგიდან აციილებს ამ ძოქალაქეს სასჯლის სამართლის პასუხისგებას და დაუფასებელ დახმარებას უწევს შინაგან საქმეთა ორგანოს ამ ბოროტების წინააღმდეგ ბრძოლის საქმეში.

შინაგან საქმეთა ორგანოების თვითეული მუშაკი უნდა ხელმძღვანელობდეს იმით, რომ მექრთამეობა წარმოადგენს განსაკუთრებით სიშიშ დანაშაულს, მოითხოვს მის წინააღმდეგ სასტიკ და მწვავე ბრძოლას, მექრთამეების გარშემო შეურიგებლობისა და საზოგადოებრივი გაკიცხვის ატმოსფეროს შექმნას.

ზოგჯერ ისეთი ადამიანებიც გვხვდებიან, რომლებიც უკიდეურეოობაში ვარდებიან და მზად არიან ამტკიცონ, თითქოს-და მათ გარშემო სულ მექრთამეები არიან. მოთმინებით უნდა განვმარტოს ამ ადამიანებს, რომ ეს მტკიცება არავითარ საფუძველს არ ემყარება და რომ ცალკეული ფაქტების ასეთი განზოგადება არ შეიძლება. შინაგან საქმეთა სამინისტრო ორგანიზეიდან ოოაციაში მთელ რიგ კონკრეტულ ღონისძიებებს მექრთამეების გამოაშკარავებასა და ამ მიზეზების აღკვეთა-აცილების საქმეში, რომელიც ხელს უწყობენ ამ დანაშაულს.

ასე, მაგალითად, ყოველ მოქალაქეს, რომელსაც სურვილი აქვს განაცხადოს მისგან ქრთამის გამოძალვის, ან თვით ქრთამის აღების ფაქტზე, შეუძლია გამოცხადდეს საქართველოს სსრ შინაგან საქმეთა სამინისტროს მიმღებ-კომენდანტურაში (ლესია უკრაინკას ქ. № 3), და განაცხადოს, რომ მას განსაკუთრებული შეტყობინება აქვს გადასაცემი, რომ მას გააჩნია ცნობები მექრთამეობის შესახებ.

ამავე დროს, იგი ვალდებული არ არის დაასახელოს თავისი ვინაობა, სამუშაო ადგილი, მისამართი, აგრეთვე რაიმე თქმას თავისი განცხადების ფაქტზე, სამინისტროს მისაღების მორიგეს შესაბამისი მითითება აქვს ამის შესახებ და მოისმენს რა ასეთ განცხადებას, ყოველგვარი დაკითხვისა და რეგისტრაციის გარეშე მიაყავს განმცხადებელი შინაგან საქმეთა სამინისტროს იმ პასუხისმგებელ მუშაკთან, რომელიც უშუალოდ ხელმძღვანელობს ამ საქმეს და იცავს განმცხადებლის ინტერესებს.

მექრთამეთა მხილების მიზნით ყოველ მოქალაქეს სამუშაო დღეებსა და საათებში შეუძლია დარეკოს ტელეფონით: თბილისში — 99-1-41-18, 99-1-43-20, 93-14-07 ან. და 99-66-27, აგრეთვე მოეთათბიროს მათ შესვედრის თაობაზე, ხოლო არასამუშაო დღეებსა და საათებში ასეთივე განცხადება შეუძლია გადასცეს სამინისტროს მორიგეს ტელეფონით: 99-95-24, რომელიც გადაუდებელ შემთხვევაში გამოიძახებს სამინისტროს შესაბამის მუშაკს და მასთან შეხვედრის ადგილს და დროს დაუთქვამს მექრთამის მხილების მსურველს. ასეთივე ცნობები შეუძლიათ მიაწოდონ მოქალაქეებმა აბარის ასსრ და აფხაზეთის ასსრ შინაგან საქმეთა სამინისტროს ხელმძღვანელ მუშაკებს და პასუხისმგებელ მორიგეებს. ბათუმში — ტელეფონი: 29-50; 29-70, სოხუმში — ტელეფონი: 40-40, 41-41. შინაგან საქმეთა უფლა სარაიონო და საქალაქო განყოფილებასა და ქვედანაყოფს.

მექრთამეობასთან ბრძოლის ზოგიერთი საკითხი

პ. კოტალაჩუკი,
საქართველოს სსრ შინაგან საქმეთა მინისტრის მოადგილე,
იუსტიციის პოლკოვნიკი.

ბრძოლა ნარკომანიას

აღვგვარდოთ ჯანსაღი ახალგაზრდობა

საქართველოს სსრ უმაღლესი და საშუალო სპეციალური განათლების სამინისტროს კოლეგიის გადაწყვეტილება

საქართველოს სსრ უმაღლესი და საშუალო სპეციალური განათლების სამინისტროს კოლეგიის სხდომაზე

● ●

ამას წინათ საქართველოს სსრ უმაღლესი და საშუალო სპეციალური განათლების სამინისტროს კოლეგიამ განიხილა რესპუბლიკის უმაღლეს სასწავლებლებში ნარკომანიის წინააღმდეგ ბრძოლის გაუმჯობესების საკითხები.

კოლეგიაზე აღინიშნა, რომ უმაღლეს სასწავლებლებში სათანადო მუშაობა ჩატარდა ნარკომანიის წინააღმდეგ ბრძოლის გაუმჯობესების ხაზით. საქართველოს სსრ უმაღლესი სასწავლებლების მუშაკებმა გაეცნონ საქართველოს სსრ უმაღლესი საბჭოს პრეზიდიუმის 1969 წლის 30 ივნისის ბრძანებულება „ნარკოტიკულ ნივთიერებათა ხმარებისათვის პასუხისმგებლობის დაწესებისა და ამ ნივთიერებათა დატაცების, უკანონოდ დამზადებისა და გასაღების წინააღმდეგ ბრძოლის შესახებ". თბილისის სახელმწიფო უნივერსიტეტში შეიქმნა ნარკომანიის წინააღმდეგ მებრძოლი საუნივერსიტეტო კომისია (კომისიის თავმჯდომარე კომკავშირის მდივანი ო. გოგიაშვილი), რომლის შემადგენლობაშიც შეყვანილნი არიან ფაკულტეტების დეკანები, პარტიული, კომკავშირული, პროფკავშირული ორგანიზაციების წარმომადგენები, პროფესორ-მასწავლებლები, სტუდენტები, ადგილობრივი და მოწვეული ძალებით მოეწყო ლექციების ციკლი ნარკომანიის საკითხებზე. ამავე საკითხზე ფართო ახსნა-განმარტებითი მუშაობა ჩაატარა ბრიგადამ ამხ. მაკვარიანის ხელმძღვანელობით. კომისია მნიშვნელოვან მუშაობას აწარმოებს იმ სტუდენტთა გამოსავლინებლად, რომლებიც ნარკოტიკულ საშუალებებს იყენებენ (გეოგრაფია-გეოლოგიის, ფიზიკის, ფილოლოგიის ხალამოს სწავლების ფაკულტეტებზე).

სამხატვრო აკადემიაში ჩატარდა ხელოვნების სსრ შინაგან საქმეთა მინისტრის პირველი მოადგილის ამხ. ვ. შადურის, თეატრალურ ინსტიტუტში — ჯ. თბილისის შინაგან საქმეთა სამმართველოს უფროსის ამხ. კ. კეთილაძის, პოლიტექნიკურ ინსტიტუტში — მილიციის პოლკოვნიკ შ. ჩხატარაშვილის, სამედიცინო ინსტიტუტში — პროფესორ ე. გობრონიძის, პროფესორ მ. მინდაძის, პროფ. გ. გვიშიანის, უცხო ენათა ინსტიტუტში — იურისტების ამხ. ხალიას, ბ. ბაკრაძის, მ. შალოლაშვილის, ზ. ფხალაძის, ეკიმების — პროფ. მ. მესტვირიშვილის, დოცენტების — მაგრადაშვილის, მინდაძის, კონსერვატორიაში — ამხ. ბელქანიასა და სხვათა ლექციათ-მოხსენებები. სამედიცინო ინსტიტუტს შემუშავებული აქვს ნარკომანიის წინააღმდეგ ბრძოლის საქმეში გატარებულ ღონისძიებათა გეგმა.

თბილისის სახელმწიფო უნივერსიტეტის კონკრეტულ-სოციოლოგიური კვლევის მეთოდიკის კათედრამ (გამგე პროფ. ვ. ქვაჩახია) მნიშვნელოვანი ღონისძიებანი გაატარა ახალგაზრდობაში ნარკომანიის გავრცელების შესწავლისა და მის წინააღმდეგ ბრძოლის ღონისძიებათა შემუშავების საქმეში.

პუშკინის სახელობის პედინსტიტუტში ახლად შექმნილმა სოციოლოგიურმა ლაბორატორიამ დაიწყო მუშაობა იმ მეთოდების შესამუშავებლად, რომლითაც უფრო ეფექტური გახდება ნარკომანიის გამომწვევი მიზეზების შესწავლა.

სერიოზულ ღონისძიებათა განხორციელების შედეგად ზოგიერთ უმაღლეს სასწავლებელში გამოვლინდნენ ისეთი სტუდენტები, რომლებიც ნარკოტიკული საშუალებებით სარგებლობდნენ (სუბტროპიკულ მეურნეობათა ინსტიტუტიდან — ვ. ჯალაღონია, ს. ზუბბაია, პოლიტექნიკური ინსტიტუტიდან ბალათურია, თეატრალური ინსტიტუტიდან —ი. ჩინჩალაძე, სამედიცინო ინსტიტუტიდან—ზ. სიხარულიძე. მ. გიგინეიშვილი და სხვა). შინაგან საქმეთა სამინისტროსა და მინი ადგილობრივი ორგანოების დახმარებით რამდენიმე სტუდენტი-ნარკომანი (დ. გველესიანი — სახოფლო სამეურნეო ინსტიტუტიდან, ფ. სოხაძე — ზოოვეტერინარული ინსტიტუტიდან და სხვა). მოთავსებულ იქნენ სპეციალურ სამკურნალო დაწესებულებაში.

ნარკომანიის წინააღმდეგ ბრძოლის საქმეში ცალკეული წარმატებების მიუხედავად, ჯერ კიდევ ადგილი აქვს ნაკლოვანებებს. ნარკოტიკულ საშუალებათა გამოყენების საშიში შედეგები საკმაოდ არ არის ცნობილი ყველა სტუდენტისათვის. ადამიანის ორგანიზმზე ნარკოტიკების მოქმედების შესახებ პრესაში გამოქვეყნებული მასალები, აგრეთვე ნარკოტიკულ ნივთიერებათა ხმარებისათვის პასუხისმგებლობის შესახებ საქართველოს სსრ უმაღლესი საბჭოს პრეზიდიუმის 1969 წლის 30 ივნისის ბრძანებულება ჯერ კიდევ არაა დამუშავებული უმაღლესი სასწავლებლების ყველა ჯგუფში. უმაღლეს სასწავლებლებში არ არის გამოვლინებული ნარკოტიკულ საშუალებათა გამომყენებელი ყველა სტუდენტი. რესპუბლიკის ხელმძღვანელი ორგანოების, აგრეთვე საქართველოს სსრ განათლების სამინისტროს თხოვნა თბილისის სახელმწიფო უნივერსიტეტის კონკრეტულ-სოციოლოგიური კვლევის მეთოდიკის კათედრასთან პრობლემური ლაბორატორიის შესახებ, საკავშირო სამინისტროს მიერ დღემდე არაა გადაწყვეტილი და სხვა.

ყოველივე ზემოაღნიშნულიდან გამომდინარე კოლეგიამ დაავალა უმაღლესი სასწავლებლების რექტორებს შეაჯამონ ნარკომანიის წინააღმდეგ ბრძოლის საქმეში ჩატარებული მუშაობა. იქ, სადაც არ არის, შექმნან ნარკომანიის წინააღმდეგ მებრძოლი მუდმივი კომისიები უმაღლესი სასწავლებლის ერთ-ერთი ხელმძღვანელი მუშაკის თავმჯდომარეობით, პარტიული, კომკავშირული, პროფკავშირული ორგანიზაციების, დეკანატებისა და კათედრების წარმომადგენელთა შემადგენლობით.

ნარკოტიკულ საშუალებათა გამოყენების დამღუპველი შედეგების შესახებ აუცილებელია ფართოდ გაიშალოს ლექციური პროპაგანდა. ამ საკითხზე ლექციების წასაკითხად მოწვეულ უნდა იქნან ცნობილი მეცნიერები, ექიმები, იმ მიზნით, რომ ნარკოტიკების მავნებლობაზე ყველა სტუდენტს ჰქონდეს სათანადო წარმოდგენა. აუცილებელია უმაღლესი სასწავლებლების რექტორებმა მჭიდრო კავშირი დაამყარონ შინაგან საქმეთა სამინისტროს, პროკურატურისა და სახამართლოების ადგილობრივ ორგანოებთან, მოაწყონ ამ ორგანოთა ხელმძღვანელი მუშაკების ლექციათ-მოხსენებანი ნარკოტიკულ ნივთიერებათა ხმარებისათვის პასუხისმგებლობისა და საქართველოს სსრ უმაღლესი საბჭოს პრეზიდიუმის 1969 წლის 30 ივნისის ბრძანებულების შესახებ. აუცილებელია ეფექტური ღონისძიებების გატარება ნარკომან სტუდენტთა მოკლე ვადაში გამოსავლინებლად. ასეთი სტუდენტები დაუყოვნებლივ უნდა ჩამოაცილონ სასწავლებლებს, ხოლო მათ მიმართ საჭირო სხვა ზომების გასატარებლად (მკურნალობაში ჩაბმა) სასწრაფოდ აცნობონ შინაგან საქმეთა სამინისტროს ადგილობრივ ორგანოებს, აგრეთვე მოუწოდონ.

ჯგუფებზე მიმაგრებულ მასწავლებლებს ეკალთან ნარკომანიის საკითხებზე პრესაში გამოქვეყნებული მასალები გააცნონ ყველა სტუდენტს.

კოლეგიამ მიიღო გადაწყვეტილება ეთხოვოს საქართველოს სსრ შინაგან საქმეთა სამინისტროს მათ მიერ გამოვლინებული სტუდენტი ნარკომანების შესახებ აცნობონ შესაბამისი უმაღლესი სასწავლებლების რექტორებსა და რესპუბლიკის უმაღლესი და საშუალო სპეციალური განათლების სამინისტროს, რომ დროულად იქნას მიღებული უმაღლესი სასწავლებლების ხელმძღვანელობის მიერ ნარკომანიის წინააღმდეგ ბრძოლის გაუმჯობესების ღონისძიებანი.

ოთხშაბათი, 28 იანვარი, 1970 წ.

ახალქალაქის პროფესიულ სახანძრო ნაწილში (უფროსი პ. გიგოლიანი) დიდი უურადღება ეთმობა პირადი შემადგენლობის პროფესიული ოსტატობის დახვეწას.

ამ მხრივ განსაკუთრებით გამოირჩევა მეორე ყარაული, რომელსაც მეთაურობს გ. ნახატაკიანი.

სურათზე: მეორე ყარაულის პირადი შემადგენლობა მეცადინეობის დროს.

ფოტო მ. პეკელისისა.

„ᲒᲝᲜᲘ"

კრიტიკის შემდეგ

„სასწრაფო დახმარების მანქანით"

გაზეთ „მებრძოლი გუშაგის" 1969 წლის 27 ნოემბრის ნომერში გამოქვეყნებული იყო კრიტიკული წერილი „სასწრაფო დახმარების მანქანით", რომელშიც ეწერა, რომ ჩოხატაურის რაიონული საავადმყოფოს მძღოლს ვ. კვირკველიას სასწრაფო დახმარების მანქანით პირადი გამორჩენის მიზნით გადაჰყავდა ცხენები.

ამასთან დაკავშირებით ჩოხატაურის მმრომელთა დეპუტატების რაიონული საბჭოს აღმასკომის თავმჯდომარეს მოადგილემ ამხ. გ. ცირდავამ შეგვატყობინა, რომ გაზეთში აღნიშნული ფაქტი მთლიანად შეეფერება სინამდვილეს, რის გამოც ეს საკითხი რაიონული საბჭოს აღმასრულებელი კომიტეტის სხდომის სპეციალური მსჯელობის საგანი გახდა.

სხდომაზე აღინიშნა, რომ რაიონული საავადმყოფოს განკარგულებაში არსებული მანქანები არასწორად იყო განაწილებული უბნებზე. ხშირად შიმჩნევდა რაიონული საავადმყოფოს სასწრაფო დახმარების პუნქტის უტრანსპორტოდ დატოვების შემთხვევები.

სასწრაფო დახმარების მანქანების არამიზნობრივად გამოყენებისა და მძღოლების მუშაობაზე საჭირო კონტროლის გაუწევლობისათვის რაიონული საავადმყოფოს მთავარ ექიმს ამხ. ა. მიქავას გამოეცხადა საყვედური და დაეკალა, რომ ჯეროვანი წესრიგი დამყაროს რაიონის ჯანმრთელობის დაცვის სისტემის ავტომეურნეობაში.

აღმასკომმა ცნობად მიიღო რა მთავარი ექიმის ამხ. ა. მიქავას განცხადება იმის შესახებ, რომ სასწრაფო დახმარების მანქანის (გრლ 19-41) მძღოლი ვ. კვირკველია მოხსნილია სამუშაოდან, დაკავალა რაიონის შინაგან საქმეთა განყოფილების უფროსს ამხ. ა. კვარაცხელიას მიიღოს კანონით გათვალისწინებული ზომები მძღოლ ვ. კვირკველიას მიმართ, სასწრაფო დახმარების მანქანის არადანიშნულებისაებრ გამოყენებისათვის.

გამოუქვეყნებელი წერილების კვალდაკვალ

უხეშობისათვის ღაისჯა

ამას წინათ რედაქციაში შემოვიდა მოქალაქე პ. რანდოს წერილი. ავტორი აღშფოთებას გამოთქვამდა რუსთავის ავტოსატრანსპორტო კანტორის კონდუქტორის ტ. ალტერის მიმართ, რომელიც უხეშად და უტაქტოდ ექცეოდა მგზავრებს.

საჩივარი გადაეგზავნა რუსთავის ავტოსატრანსპორტო კანტორას.

აი, რა გვიპასუხა ავტოსატრანსპორტო კანტორის უფროსმა ამხ. კიკაჩეიშვილმა:

„კონდუქტორ ტ. ალტერს უხეშობისა და უტაქტობისათვის გამოეცხადა მკაცრი საყვედური და გაფრთხილებული იქნა, რომ მსგავსი დანაშაულისათვის დათხოვილი იქნება სამსახურიდან.

ტ. ალტერის საქციელი განხილული იქნა რუსთავის ავტოსატრანსპორტო კანტორის მძღოლებისა და კონდუქტორების საერთო კრებაზე."

ეროვნული ბიბლიოთეკა

ქუთაისელთა ინიციატივით

ახლახანს ქუთაისის მილიციის სახაზო განყოფილების თანამშრომლების ინიციატივით მოეწყო შეხვედრა ქალაქის საზოგადოებრივ აქტივთან. ამ შეხვედრაზე მიღებულ იქნა მოწოდება ხანიმუშო წესრიგისათვის ამიერკავკასიის მაგისტრალის კოლექტივებისადმი.

სურათზე (მარცხნიდან მარჯვნივ): სადგურ ქუთაისი-II ოპერატორი მ. კუბლაშვილი, ქუთაისის სახაზო განყოფილების უფროსი, მილიციის პოდპოლკოვნიკი შ. ფურცხვანიძე, მილიციის უფროსი სერჟანტი დ. გიგაშვილი, სადგურის მორიგე კ. ფოფხაძე, სადგურის უფროსი ვ. კვინიკაძე, სახაზო საგუშაგოს უფროსი, ლეიტენანტი ი. დიდბერიძე განიხილავენ მოწოდების პუნქტებს.

გ. მგალობლიშვილი,
ჩვენი კორ.

ფოტო ავტორისა.

განიხილავდნენ სისხლის სამართლის პრობლემებს

ამას წინათ შესდგა სისხლის სამართლის საერთაშორისო ასოციაციის კონგრესი. საბჭოთა დელეგაციის შემადგენლობაში, რომელსაც სსრკ მეცნიერებათა აკადემიის წევრ-კორესპონდენტი ა. ა. პიონტკოვსკი მეთაურობდა, შედიოდა თბილისის ეკონომიკისა და სამართლის ინსტიტუტის სამართლის სექტორის გამგე, საქართველოს სსრ მეცნიერებათა აკადემიის წევრ-კორესპონდენტი თინათინ ვასილის ასული წერეთელი.

ჩვენი გაზეთის კორესპონდენტ ნ. ნუდელთან საუბარში თ. წერეთელმა განაცხადა, რომ კონგრესის მუშაობა მეტად საინტერესო ვითარებაში წარიმართა.

კონგრესის ოთხი სექცია განიხილავდა შემდეგ საკითხებს: დანაშაულობანი, რომლებიც საშიშროებას ქმნიან; სისხლის სამართლის პროცესის გაუოქა ორ სტადიად, სასამართლოს მიერ დასჯის ზომების დაწესება და დამნაშავეთა გადაცემა.

პირველი სექციის სხდომას თავმჯდომარეობდა საბჭოთა დელეგაციის წარმომადგენელი, პროფესორი ა. ა. პიონტკოვსკი.

პროფესორმა პიონტკოვსკიმ საკითხი დააყენა იმის შესახებ, რომ ერთ-ერთ მძიმე დანაშაულს, რომელიც საშიშროებას ქმნის, წარმოადგენს ომის პროპაგანდა. აუცილებელია, — თქვა მომხსენებელმა, — რათა აღნიშნული ქმედებისათვის გათვალისწინებული იქნას სისხლის სამართლის პასუხისმგებლობა მთელი მსოფლიოს ყველა კანონმდებლობით. ეს წინადადება შეტანილი იქნა პირველი სექციის რეზოლუციაში და შემდეგ კი კონგრესის მიერ ერთხმად იქნა მიღებული.

გენერალური მოხსენება გააკეთა პროფესორმა შვანდერმა (შვეიცარია).

თინათინ წერეთელმა თავის გამოსვლაში აღნიშნა, რომ ტექნიკის ახალი მიღწევების გამოყენება სპეციალური სასარგებლო მიზნით შესაძლებელია მხოლოდ იმ პირობებში, თუ იქნება მიღებული ზომები, რომლებიც არ გამოიწვევენ ამ ტექნიკის გამოყენებასთან დაკავშირებულ თანმხლებ საშიშ შედეგებს.

თავის გამოსვლაში თ. წერეთელი შეეხო აგრეთვე სისხლის სამართლის სხვა აქტუალურ პრობლემებსაც.

მეორე სექციის ერთ-ერთ სხდომაზე, რომელსაც პროფესორი შვარცი (აშშ) მეთაურობდა, გამოვიდა საბჭოთა იურისტი — დანაშაულობათა მიზეზების შემსწავლელი ინსტიტუტის უფროსი მეცნიერ-მუშაკი, იურიდიულ მეცნიერებათა კანდიდატი ა. ი. მიხაილოვი. დამსწრეებზე განსაკუთრებული შთაბეჭდილება მოახდინა გამოსვლის იმ ნაწილმა, როდესაც ა. ი. მიხაილოვი ლაპარაკობდა გამომძიებლის მოვალეობაზე — გამოიკვლიოს დანაშავის არა მარტო გამამტყუნებელი, არამედ გამამართლებელი გარემოება.

ზოგიერთმა დებულებამ, რომელიც კონგრესის საბჭოთა დელეგატებმა, III სექციის სხდომის მონაწილეებმა, დანაშაულობათა მიზეზების შემსწავლელი ინსტიტუტის დირექტორმა, პროფესორმა ვ. ნ. კუდრიავცევმა და სსრკ შსს სისხლის სამართლის სამძებრო სამმართველოს უფროსმა, იურიდიულ მეცნიერებათა დოქტორმა, პროფესორმა ი. ი. კარპეცმა წამოაყენეს, თავისი ახსნა ჰპოვა სექციის რეზოლუციაში.

IV სექციის ვიცე-პრეზიდენტი იყო პროფესორი ნ. კუდრიავცევი.

სექციის გენერალურმა მომხსენებელმა შულცმა (გფრ) განაცხადა, რომ საშუალო დამნაშავენი შეიძლება გადაეცეს მხოლოდ იმ ქვეყნებს, რომლებთანაც მეგობრული დამოკიდებულება არსებობს. თავის გამოსვლაში საბჭოთა იურისტმა, დანაშაულობათა მიზეზების შემსწავლელი ინსტიტუტის უმცროსმა მეცნიერ-თანამშრომელმა ვ. ბ. შეპილოვმა ხაზი გაუსვა იმ გარემოებას, რომ ნაციხტი დამნაშავეების გადაცემის საკითხი არ შეიძლება გადაწყდეს ქვეყნებს შორის პოლიტიკური ურთიერთდამოკიდებულებისა და ხანდაზმულობის მიხედვით.

მიუხედავად გფრ-ის დელეგაციისა და თვით სექციის პრეზიდენტის წინააღმდეგობისა, ნაციხტი დამნაშავეების აუცილებელი გადაცემის პუნქტი და ნაციხტ დამნაშავეებზე ხანდაზმულობის გაუვრცელებლობა ჩართული იქნა სექციის რეზოლუციაში და შემდეგ მიღებული იქნა კონგრესის მიერ.

IV სექციის სხდომაზე საბჭოთა კავშირის მხრიდან გამოვიდა ალმა-ათას უნივერსიტეტის სისხლის სამართლის კათედრის გამგე, პროფესორი მერკულოვი. მოხსენება შეეხებოდა დამნაშავეების გადაცემის საკითხს.

სექციის მუშაობის დამთავრების შემდეგ შესდგა სისხლის სამართლის საერთაშორისო ასოციაციის წევრთა საერთო კრება, რომელშიც აირჩია ახალი ხელმძღვანელობა და რამდენიმე შესწორება შეიტანა წესდებაში.

სსრ კავშირიდან ვიცე-პრეზიდენტად ხელმეორედ იქნა არჩეული პროფესორი ა. ა. პიონტკოვსკი.

მორიგი კონგრესი ჩატარდება ოთხი წლის შემდეგ პარიზში.

რეიდის შედეგად

გასული წლის ბოლო დღეებში ხობის შინაგან საქმეთა საქალაქო განყოფილების სოცსაუთრების მტაცებლობისა და სპეკულაციის წინააღმდეგ მებრძოლი ქვეგანყოფილების მიერ გარესამსახურის, სახელმწიფო ავტონსპექციისა და საპასპორტო მაგიდის მუშაკებთან ერთად საზოგადოებრივი წესრიგის დამრღვევთა გამოსავლინებლად ჩატარებულ იქნა რეიდი.

რეიდში მონაწილეობა მიიღეს ხობის შს საქალაქო განყოფილების მუშაკებმა. რეიდს ხელმძღვანელობდა ქვეგანყოფილების უფროსი, მაიორი ი. გარუკაა. გამოვლინებული იქნა ხაბჭოთა ვაჭრობის დარღვევის, საქალაქო ტრანსპორტით მგზავრების უბილეთოდ გადაყვანის წვრილმანი სპეკულაციისა და სოციალისტური საზოგადოებისათვის მიუღებელი სხვა ფაქტები.

დანაშაულის ადგილზე მხილებულნი იქნენ: სასადილოებისა და რესტორნების ტრესტის № 3 სასადილოს დამტარებელი — მზარეული ბ. ჩიჩუა, იმავე სასადილოს მებუფეტე ზ. გუნია, კაფე „დასვენების“ ფილიალის № 19 სამწვადეს შეფ-მზარეული შ. ნაიპეტია, ამავე სამწვადის მებუფეტე ნ. პეშმალჯიანი, სოხუმრეწვაჭრობის № 90 ფარდულის გამგე ე. შონია, № 50 სასადილოს მებუფეტე ო. ანისიმოვი, რესტორან „კავკასიის“ ფილიალის № 1 პავილიონის გამყიდველი ვ. შავდია, საცალო ვაჭრობის ბაზის № 108 ფარდულის გამგე ა. ვარდანიანი და სხვ. რომლებიც სისხლის სამართლის პასუხისგებაში არიან მიცემულნი და საკადრისად დაისჯებიან.

ამ ადამიანების ფეხქვეშ მიწა უნდა იწოდეს, მათთვის და მათ მსგავსთათვის საბჭოთა ვაჭრობაში ადგილი არ უნდა იყოს.

ა. კოტრიკაძე.

ახალი სამკურნალო პროფილაქტორიუმი

ჩვენს რესპუბლიკაში გაიხსნა ახალი სამკურნალო-შრომითი პროფილაქტორიუმი, სადაც მკურნალობა გაეწევათ უნებისყოფო, ალკოჰოლური და ნარკოტიკული ნივთიერებების მიღების მიდრეკილების მქონე ადამიანებს.

პროფილაქტორიუმის უფროსი, სამედიცინო სამსახურის მაიორი ნ. დურგლიშვილი და მთავარი ექიმი ტ. ქიხტაური მთელს სამედიცინო და მომსახურე პერსონალთან ერთად ყველაფერს აკეთებენ რათა საბოლოოდ განკურნონ დაავადებულნი და მალე ჩაბან ისინი საზოგადოებრივად სასარგებლო შრომაში.

ამ დაწესებულებისათვის შერჩეულია მაღალკვალიფიციური სამედიცინო პერსონალი, კარგადაა მოწყობილი თერაპიული, ფიზიო-თერაპიული, რენდგენოლოგიური, სტომატოლოგიური, ქირურგიული და სხვა კაბინეტები.

პროფილაქტორიუმში მკურნალობისა და შრომითი აღზრდის ყველა პირობაა შექმნილი.

სურათზე: სამკურნალო-შრომითი პროფილაქტორიუმის კორპუსი.

ფოტო მ. სალუქვაძისა.

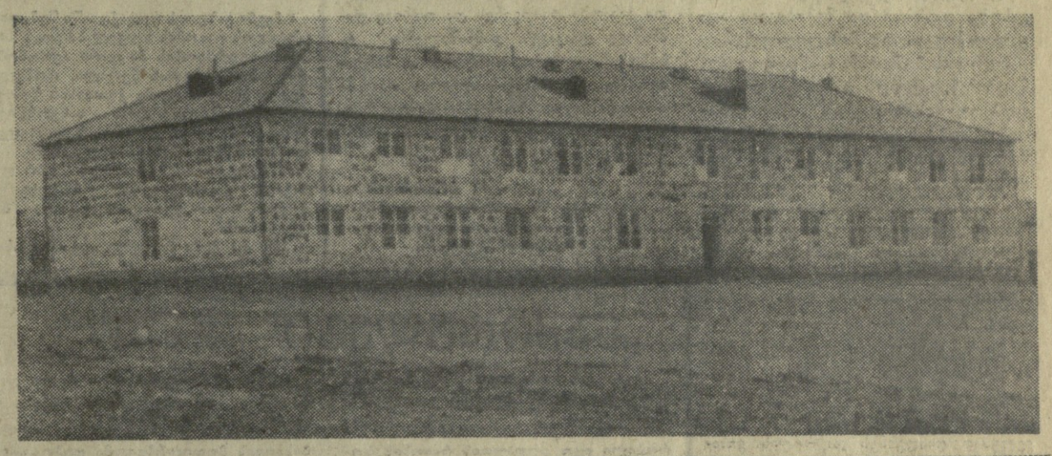

უსაფრთხოების გარანტია

ახალციხის შინაგან საქმეთა რაიგანყოფილებაში (უფროსი ნ. სამხონაძე) პრაქტიკაშია დანერგილი რეიდები ავტოტრანსპორტზე მოძრაობის წესების დამრღვევთა გამოსავლინებლად. ამ ღონისძიებაში ჩაბმულია განყოფილების ყველა სამსახური, უბნის ინსპექტორები, საგზაო ზედამხედველობის ინსპექტორები და ფარული საზოგადოებრიობა. რეიდები პროფილაქტიკურ ღონისძიებებს წარმოადგენენ და თავიანთი ნაყოფი მოაქვთ: რაიონში მოძრაობის დარღვევათა რიცხვი საგრძნობლად შემცირდა.

ი მ დღეს, როდესაც ფოტოკორესპონდენტი მ. პეკელისი რეიდის ჩატარების ადგილზე გავიდა, რეიდის მონაწილეებმა (მარცხნიდან მარჯვნივ) ინსპექტორმა სისხლის სამართლის სამძებრო ბაზით, მილიციის კაპიტანმა გ. ზურაშვილმა, უფროსმა სახავტოინსპექტორმა მილიციის კაპიტანმა დ. მარგიშვილმა და საზოგადოებრივმა ინსპექტორმა, მძღოლმა გ. პოღოსიანმა დააკავეს საქვირთო ავტომანაქანა 76-68 არს, აღმოჩნდა, რომ სომხეთიდან საგზურის გარეშე ჩამოსულიყო ახალციხეში.

ცეცხლის ხაზზე — მეზანძრე სპორტსმენები

ბათუმის „დინამოს“ სტადიონის სექტორებსა და სარბენ ბილიკებზე ორ დღეს გრძელდებოდა „დინამოს“ აჭარის ორგანიზაციის პირად-გუნდური ასპარეზობა სახანძრო გამოყენებით სპორტში, რომელიც დიდი ბელადის ვ. ი. ლენინის დაბადების 100 წლისთავს მიეძღვნა.

შეჯიბრებაში მონაწილეობდნენ აჭარის ავტონომიური რესპუბლიკის ცეცხლის ფრონტის ხაუკეთესო ოსტატები.

ასპარეზობის პირველ დღეს მიმზიდველი და ხაინტერესო გამოდგა შეჯიბრება 100 მეტრიან სახანძრო ზონის გადალახვაში. აქ ყველაზე სწრაფი აღმოჩნდა მე-15 ნაწილის წარმომადგენელი ოსტატობის კანდიდატი ა. მურადიანი, რომელმაც აღნიშნული მანძილის დაფარვას 20,5 წამი მოანდომა, გაამარჯვებულს 0,2 წამით ჩამორჩა მისი თანაგუნდელი სპორტის ოსტატი ნ. ხარხანიძე. მესამე იყო მე-10 ნაწილის გუნდის წევრი სპორტის ოსტატი ნ. ახალაძე.

როგორც ყოველთვის, განსაკუთრებული ინტერესი გამოიწვია ოთხსართულიან კოშკზე სასწავლო კიბით ასვლამ. აქ თავი გამოიჩინა მე-11 ნაწილის გუნდის წევრმა სპორტის ოსტატმა ზ. ბათალაძემ, მეორე ადგილზე გავიდა ნ. ახალაძე, ხოლო მესამე საპრიზო ადგილი წილად ხვდა სპორტის ოსტატ მ. მხეიძეს. სახანძრო ორჭიდში ასეთივე თანმიმდევრობით განაწილდა საპრიზო ადგილები.

ასპარეზობამ მოძრავი კიბის გაშლა და მესამე სართულის ფანჯარის კოშკის დალაშქვრამ დიდძალი მაყურებელი მიიზიდა. მწვავე და დაძაბულ სპორტულ ბრძოლაში ჩემპიონის სპატიო სახელი მოიპოვა მე-15 ნაწილის წყვილმა, სპორტის ოსტატებმა მ. მხეიძემ და ნ. გუჯაბიძემ.

არანაკლებ საინტერესო გამოდგა ეხტაფეტა სახანძრო გამოყენებით სპორტში 4X100 მეტრზე. ფინიშის ხაზი პირველებმა გადაკვეთეს მე-15 ნაწილის ფიზიკულტურული კოლექტივის სპორტსმენებმა (რომლის შემადგენლობაში გამოდიოდნენ ა. თურმანიძე, ა. დიასამიძე ა. მურადიანი, ო. უზუნკოკოანი).

ორი დღის ცხარე და დაძაბული ბრძოლების შემდეგ დაეშვა სახანძრო გამოყენებითი სპორტის ჩემპიონატის ალმი. გუნდურ ჩათვლაში აჭარის „დინამოს“ ორგანიზაციის ჩემპიონის სპატიო წოდება მოიპოვეს მე-10 ნაწილის ფიზიკულტურული კოლექტივის მეხანძრე სპორტსმენებმა, რომლებსაც გადაეცათ სამახსოვრო თასი და პირველი ხარისხის დიპლომი.

ო. შურვანიძე,
ჩვენი კორ.

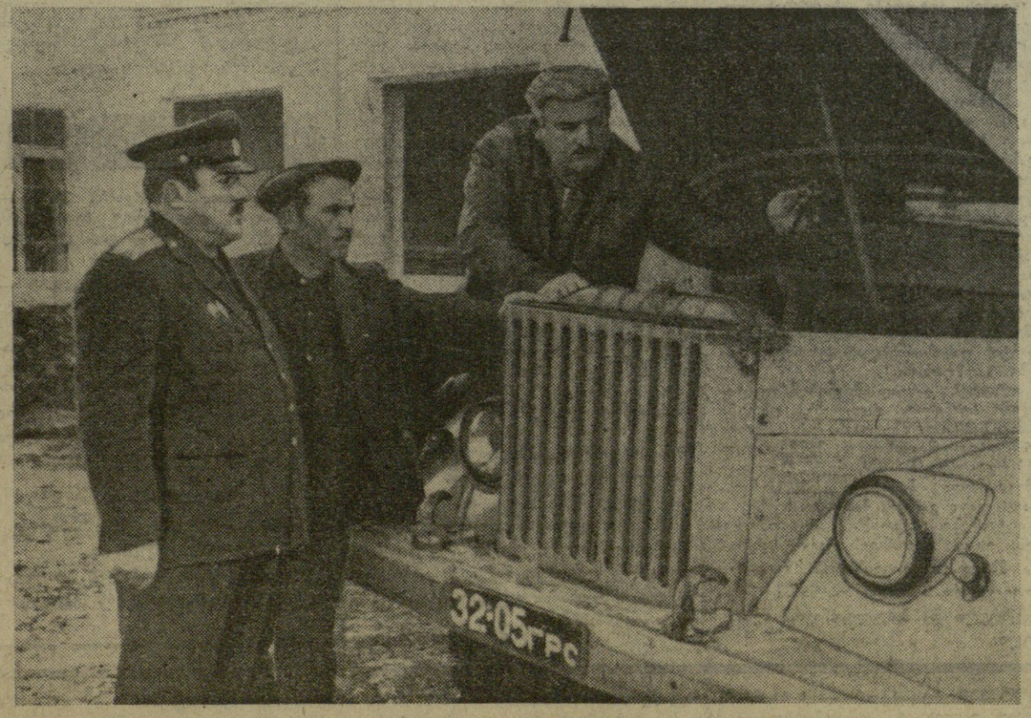

სურათზე: ამბროლაურის უფროსი სახავტოინსპექტორი, მილიციის კაპიტანი რაჟდენ ჭელიძე, ავტოსატრანსპორტო კანტორის დირექტორი მიხეილ შაუთიძე და მძღოლი აკაკი ხიდურელი ამოწმებენ ავტობუსს გარაჟიდან გასვლის წინ.

ფოტო დ. ნანობაშვილისა.

საგამოფენიო პრაქტიკიდან

დანაშაულისათვის სასჯელი გარდუვალია!

სახელმწიფო სახსრების დამტაცებლები — საბრალდებო სკამზე

ერთი დანაშაულის პოლო

გამომძიებელი მოგვითხრობს საქმის გახსნის შესახებ

დილის 9 საათი იყო რუსთავის მეტალურგიული ქარხნის სამმართველოს კარები რომ შეაღო საფინანსო-სანგარიშო ჯგუფის უფროსმა ბუღალტერმა ცაცა ბიბილაშვილმა. ტელეფონი რეკავდა. საუბარს რომ მორჩა, სეიფიდან საბუღალტრო დოკუმენტები გამოიღო, მაგიდას მიუჯდა და მუშაობას შეუდგა. სახეზე მალიმალ ჩრდილი გადაჰკრავდა. ეტყობოდა რაღაც ფიქრი აწვალებდა და გული მესაიდუმლეს არჩევას თხოვდა. ბოლოს ცაცას არჩევანი ვალენტინა აგაშოვაზე შეჩერდა.

— ვალენტინას მო

მამაცურად შეეგრძოლნენ ხანძარს

კასპის პროფესიულ სახანძრო ნაწილში შეატყობინეს, რომ ხანძარი გაუჩნდა სოფელ იგოეთის ბენზინის ავზს, სადაც იმჟამად 20 ტონამდე ბენზინი აფეთქების საშიშროება. რომელიც განადგურებით ემუქრებოდა როგორც ნაწვავ მასალას, ასევე მახლობლად მოსახლე მცხოვრებლებს.

შემთხვევის ადგილზე სასწრაფოდ გაეშურა ნაწილის მორიგე ყარაული, რომელსაც ნაწილის უფროსის მოადგილე გ. ჩიტიშვილი მეთაურობდა. კასპელი მეხანძრეები გაბედულად შეებრძოლნენ ცეცხლს.

სწრაფი და თავგანწირული მოქმედებით ხანძრის ერა 10 წუთში იქნა ლიკვიდირებული. მამაცმა მეხანძრეებმა განადგურებას გადაარჩინეს ნაწვავი და მოსალოდნელი ზარალი ააცილეს მოსახლეობას.

ხანძრის ჩრობაზე თავდადებულად მუშაობდნენ ნაწილის უფროსის მოადგილე გ. ჩიტიშვილი, ყარაულის უფროსი კ. ილურიძე, ათეულის მეთაური ი. ბურდული მეხანძრეები — გ. ღვინიაშვილი, გ. ბახუაშვილი, გ. მარიამიძე, მძღოლები — ა. მაღლაფერიძე და მ. კაციაშვილი.

განსაკუთრებული იმამაცი გამოიჩინა ათეულის მეთაურმა იაშა კონსტანტინეს ძე ბურდულმა. რომელიც თავგანწირვით შეება ავზზე მოდებულ ცეცხლს, აიტაცა ავზის ჭერზე. ხაიდანაც ავარვარებული ალი ამოდიოდა და ქაფის ლულით ხელში სწრაფად ჩააქრო ხანძარი.

ვ. ხაბაშვილი,
კასპის შინაგან საქმეთა რაიგანყოფილების უფროსი, „მილიციის პოდპოლკოვნიკი.

მაყრჯვე სროლის ოსტატები

„დინამოს“ სასროლ ტირში ყოველდღეურად ტარდება საწვრთნელი მეცადინეობა. თანრიგოსნები და სპორტის ოსტატები, საქართველოს სხრ შინაგან საქმეთა სამინისტროს თანამშრომლები მუდმივად იმაღლებენ თავიანთ სპორტულ ოსტატობას.

სურათზე: მეცადინეობა „დინამოს“ სასროლ ტირში. ვარჯიშობს მცირე კალიბრიანი შაშხანიდან ჩოქელა სროლაში ხაბეჭოთა კავშირის სპორტის ოსტატი ა. მარუთიანი.

ფოტო ბ. სულაკაძისა.

ბოროტმოქმედნი მიიმალნენ, მაგრამ...

საღამოს 9 საათი იქნებოდა, უცებ ტელეფონის ზარი აწკრიალდა.

— გისმენთ ქუთაისის შს სამმართველოს პირველი განყოფილების მორიგე, უმცროსი ლეიტენანტი ხათრიძე.

ვიღაც მოქალაქე დახმარებას თხოულობდა.

ოპერატიული ჯგუფი, რომელსაც ხელმძღვანელობდა ა. ნიჟარაძე, სასწრაფოდ მივიდა შემთხვევის ადგილზე, გორის ქუჩაზე პატარა სკვერში ბოროტმოქმედებს ვიღაც უცნობი ახალგაზრდა დაეჭრათ და შემთხვევის ადგილიდან უკვალოდ მიმალულიყვნენ.

მილიციის მუშაკებმა სასწრაფოდ აღმოუჩინეს დაჭრილს დახმარება და საავადმყოფოში მოათავსეს. საქმის ვითარების შესახებ კი მოახსენეს მორიგეს. მორიგემ ამის შესახებ აცნობა განყოფილების უფროსს პოდპოლკოვნიკ ა. დარსაძეს, რომელიც დაუყოვნებლივ გამოცხადდა განყოფილებაში, გამოძახა სისხლის სამართლის სამეცნიერო ქვეგანყოფილების ინსპექტორი უფროსი ლეიტენანტი გ. შუბითიძე-და უბნის ინსპექტორი უფროსი ლეიტენანტი ზ. ლელაძე. ა. დარსაძემ განუმარტა მათ საქმის ვითარება, მისცა სათანადო მითითება.

გ. შუბითიძემ და ზ. ლელაძემ უპირველესად დაადგინეს დაჭრილის ვინაობა, აღმოჩნდა, რომ იგი სწავლობდა ქ. სოხუმის ინდუსტრიულ ტექნიკუმში და სადიპლომო შრომის დასაცავად მივლინებული იყო ქუთაისის საავტომობილო ქარხანაში. დაზარალებული ა. ჯოჯუა ქარხნიდან შინ ბრუნდებოდა, ქუჩაში მას შეხვდა ოთხი ახალგაზრდა, რომლებსაც „არ მოეწონათ“ ის და უმიზეზოდ დაუწყეს ჩხუბი, წაქციეს და ცემით რომ ვერაფერი დააკლეს, დანა მოიშველიეს, ჯოჯუამ გრძნობა დაკარგა.

ოთხი დღეღამის განმავლობაში გამოცდილ ჩეკისტებს თვალი არ მოუხუჭავთ, ეძებდნენ დამნაშავეებს. დაძაბულმა მუშაობამ შედეგი გამოიღო: გ. შუბითიძემ და ზ. ლელაძემ ბოროტმოქმედთა ვინაობა დაადგინეს და ოთხივე დამნაშავე დააკავეს. დამნაშავეებმა რ. ბებუტიშვილმა, ა. დეისაძემ, თ. ბახტაძემ, და გ. აფხაზავამ აღიარეს თავიანთი დანაშაული. ბოროტმოქმედნი წარსდგებიან სახალხო სასამართლოს წინაშე და საკადრის სასჯელს მიიღებენ.

ო. იოსელიანი,
ქუთაისის შს სამმართველოს პირველი განყოფილების ბავშვთა ოთახის უფროსი ინსპექტორი.

„ნაძირალები“ ვუბრუნდებით დაბეჭდილს

ჩვენი გაზეთის 1969 წლის 7 მაისის ნომერში გამოქვეყნებული იყო წერილი „ნაძირალები“, რომელშიც მოთხრობილი იყო გუდაუთის რაიონის სოფელ მუგუძირხვაში მცხოვრებ რვა ახალგაზრდის ხაზინაზარი დანაშაულის — ჯგუფური გაუპატიურების შესახებ.

ვუბრუნდებით რა დაბეჭდილს ჩვენი გაზეთის მკითხველებს ვაცნობებთ, რომ აფხაზეთის ახხრ უმაღლესი სასამართლოს განაჩენით ხახჯელის უმაღლესი ზომა — დახვრეტა მიესაჯათ ტარიელ დბარხა და ვანთა ყიბას, ბოროტმოქმედების დანარჩენ მონაწილეებს მიესაჯათ თავისუფლების აღკვეთა სხვადასხვა ვადით.

განაჩენი ტ. დბარიხა და ვ. ყიბას მიმართ სხსრულეშია მოყვანილი.

თუმცა ყველაფერი ამით როდი დამთავრდა. სოფლად დისციპლინისა და აღმზრდელობითი მუშაობის შესუსტებისათვის მუგუძირხველმა დეპუტატებმა მოითხოვეს თანამდებობიდან გაეთავისუფლებინათ სასოფლო საბჭოს თავმჯდომარე ხ. ლეიბა. სოფლის კომუნისტებმა უნდობლობა გამოუცხადეს პარტბიუროს მდივანს ა. ყიბას. დიდხანს გაგრძელდა სოფლის უხუცესთა მოთხოვნით მოწვეული სოფლის საერთო კრება. კრებამ მკაცრად დაგმო ისინი, ვინც ჩაიდინა უმძიმესი დანაშაული, შელახა რესპუბლიკის სახელი, ვინც გულგრილობით და უდარდელობით დროზე არ მიიღო ზომები, შეასუსტა აღმზრდელობითი მუშაობა ახალგაზრდობაში. სასამართლოს მკაცრი განაჩენი სოფლის მშრომელებმა ერთსულოვნად მოიწონეს.

ხომ არსად გინახავთ?

ელიკო სოკრატის ასული ბალთაძე გასული წლის 27 დეკემბერს გავიდა ბინიდან და უკან აღარ დაბრუნებულა.

ძვირფასო მკითხველებო, დააკვირდით ამ სურათს და თუ სადმე შეგხვედრიათ ან რაიმე გსმენიათ მის შესახებ, გთხოვთ აცნობოთ შინაგან საქმეთა რომელიმე განყოფილებას ან გაზეთ „მებრძოლი გუშაგის“ რედაქციას.

ქ. თბილისის ლენინის სახელმწიფო რაიონის შინაგან საქმეთა განყოფილება.

„ეგზარ“

ოთხშაბათი, 28 იანვარი, 1970 წ.

ბრაკონიერი დაკავებულია

„ენგურჰესის“ კაშხალშენის გვირაბამყვანმა უშანგი ჭრელაშვილმა წყავაში-ხუდონის ხაჩვენებელ სადირო მეურნეობაში რამდენჯერმე ქურდულად „გადინადირა ქედი მაღ... ტეანი“ და... არც თუ ხელგარიელი დაბრუნებულა შინ.

წათამამებულმა ბრაკონიერმა განზრახა ახლა არჩეის ხორცით ჩაეტკბარუნებია პირი და ხანდირო ორლულიანი თოფით მთებისაკენ გასწია. იღბლიანი ნადირობა გამოუვიდა, სულ მალე გადააწყდა თოვლის გამო მთის კალთებზე ჩამოსულ არჩეს და მაშინვე სიცოცხლეს გამოასალმა.

ბრაკონიერის ბოროტმოქმედება არ გამოპარვიათ წალენჯიხის შინაგან საქმეთა რაიგანყოფილების უფროსის მოადგილეს, მაიორ ლ. ჭურღულიას და მეურნეობის ეკურს ბ. თოდუას. ისინი მთებში დაედევნენ ოთხფეხაზე მონადირე ორფეხა ნადირს, მაგრამ, სამწუხაროდ, კვალს აცდნენ. თუმცა მთაში გაცუდებული საქმე ბარში წარმატებით დაგვირგვინდა: ორგანის მუშაკები ბინაში ეწვივნენ ჭრელაშვილს, სადაც საკმაოდ მოხერხებულად შენიღბული არჩეის ტყავი და ხორცი აღმოაჩინეს. ბრაკონიერი თავის „ტყავიანი ხორცეულად“ სადაც ჯერ არს, იქ წარადგინეს.

ხამონადირეო წესების დამრღვევი, ბრაკონიერი უ. ჭრელაშვილი სასამართლოს პასუხისგებაშია მიცემული.

დ. ზონია,
წალენჯიხის მონადირეთა საზოგადოების უფროსი ეგერი.

სურათზე: ბრაკონიერი უ. ჭრელაშვილი.

გულისხმიერება, უპირველეს ყოვლისა

ჩვენი გაზეთის რედაქციაში შემოვიდა ქარელის რაიონის სოფელ ბრეთის საბჭოთა მეურნეობის მთავარი აგრონომის ოლეგ არჩვაძის წერილი, რომელიც მეტად ადაფრთოვანა ქუთაისის შინაგან საქმეთა სამმართველოს სახელმწიფო ავტომობილეკეთის საგზაო ზედამხედველობის ინსპექტორის, ლეიტენანტ ბორის ხერგოს ძე ბობოხიძის უბარალო, მაგრამ გულისხმიერმა მოქმედებამ. მოდით, თვით წერილის ავტორს მოვუსმინოთ:

„მე და ჩემი მეუღლე ავტომანქანით გურიიდან თბილისში ვბრუნდებოდით. ქუთაისიდან გამოსვლისას ავტომანქანის სინათლეები ჩამიქრა, საკმაოდ ბნელოდა და ბნის გაგრძელება უსინათლოდ ყოვლად შეუძლებელი იყო.

ერთი საათის წვალების შემდეგ ხელი უმეცდოდ ჩავიენე და მხოლოდ იმაზე ვფიქრობდი, სად გაგვეთია ღამე. ამ დროს, როგორც ბედის წყალობა, ჩვენთან გაჩნდა საგზაო ზედამხედველობის ინსპექტორი ბ. ბობოხიძე. მან მაშინვე დაიწყო მუშაობა დენის აღდგენაზე და ორ საათში ყველაფერი მოაწესრიგა, შემდეგ რამდენიმე მანძილზე გამოგვაცილა კიდეც და მეტად გულითადად დაგვემშვიდობა.

მინდა გაცნობოთ აგრეთვე (როგორც მასთან საუბარში შევიტყვე), რომ ბორისი ძველი ბოლშევიკის, საბჭოთა ხელისუფლების განმტკიცებისათვის ერთ-ერთი აქტიური მებრძოლის სერგო ბობოხიძის ვაჟი ყოფილა.

გთხოვთ, იმ მადლობებს, რომლებიც ამხ. ბ. ბობოხიძეს ხელმძღვანელობისაგან კარგი სამსახურისათვის დაუმსახურებია, ჩემი პატარა მადლობაც დაუმატოთ“.

მე მიცავს ჩემი მილიცია

გულთბილი მადლობა

აი ასე იწყება რედაქციაში შემოსული ჩვენი მკითხველის რ. ლომაკას წერილი, მადლობისა და აუარაღებების გამომხატველი სიტყვები ეხება აეროპორტის მილიციის მუშაკებს: არდიის, ჩხაიძეს და ხურციძეს, რომლებმაც გამოიჩინეს გულისხმიერება, და დიდი აუარაღება მისი შვილის, მე-3 კლასის მოსწავლის მიმართ. საქმე იმაშია, რომ რ. ლომაკა უნდა დახვედროდა შვილს აეროპორტზე. დეპეშამ თვითმფრინავის ჩამოსვლის შესახებ დაიგვიანა, ამიტომ ბავშვს არავინ დახვდა. მილიციის თანამშრომლებმა გამოკითხეს ბავშვს, თუ სად ცხოვრობს და რატომაა მშობლების გარეშე, ამის შემდეგ კი მიიყვანეს სახლში.

დედის წერილი რედაქციისადმი სავსეა გულთბილი სიტყვებით, რომლებიც საბჭოთა მილიციელებს ეკუთვნის.

გულისხმიერი ადამიანები

ესპინძაში — გვწერს ბორჯომის მკვიდრი ელზა ციცქიშვილი — დავკარგე 168 მანეთი. ამის შესახებ ვაცნობე ესპინძის შინაგან საქმეთა განყოფილების უფროსს ვახტანგ ტაბატაძეს. მისი და ამავე განყოფილების უბნის ინსპექტორის ჯიმშერ ხერუმოვის მონდომებული მუშაობის შედეგად მაგდღე-ღამეში აღმოაჩინეს ქურდი და ფული უკლებლივ დამიბრუნეს.

გთხოვთ თქვენი გაზეთის საშუალებით მადლობა გადაუხადოთ ამ გულისხმიერ ადამიანებს გაწეული დახმარებისათვის.

გავშვი დაღუპვას გადაგვირჩინეს

ჩვენი გაზეთის რედაქციაში შემოვიდა ხულოს რაიონის სოფელ ოქტომბრის მცხოვრებლების ალალი და ხულთან მელაძეების წერილი. აი, რას გვატყობინებენ ისინი:

„ამას წინათ დიდი უბედურება დაგვატყდა თავს. მდუღარე წყლით დაგვეწვა ოთხი წლის ბავშვი, რომელმაც მწვავე დამწვრობა მიიღო, საჭირო იყო სასწრაფო დახმარება. ჩვენ კი არც ტრანსპორტი გაგვაჩნდა, არც სხვა რაიმე საშუალება. დახმარებისათვის მივმართეთ შინაგან საქმეთა შუახევის რაიგანყოფილების ავტომობილეკეთის მუშაკს უარაღა მელაძეს, რომელმაც მაშინვე გვიშოვა ავტომანქანა და გულწასული ბავშვი ერთ საათში შუახევის საავადმყოფოში გადავიყვანეთ. მთელი ხნის მანძილზე, ვიდრე ბავშვს საავადმყოფოში მკურნალობდნენ, მის ამბავს ყოველდღიურად კითხულობდნენ და ყველა საჭირო დახმარებას გვიწევდნენ. შინაგან საქმეთა შუახევის რაიგანყოფილების უფროსის მოადგილე გ. სოლომონიძე და ყ. მელაძე. საავადმყოფოს სამედიცინო პერსონალისა და მათი მშრუნველობის შედეგად ბავშვი სიკვდილს გადაურჩა.

გთხოვთ თქვენი გაზეთის საშუალებით დიდი მადლობა გამოუცხადოთ ორგანოს ღირსეულ მუშაკებს ყ. მელაძისა და გ. სოლომონიძის ჩვენი პატარის სიცოცხლის შენარჩუნებისათვის“.

,,ნაძირალები“ ვუბრუნდებით დაბეჭდილს

ჩვენი გაზეთის 1969 წლის 7 მაისის ნომერში გამოქვეყნებული იყო წერილი „ნაძირალები“, რომელშიც მოთხრობილი იყო გუდაუთის რაიონის სოფელ მუგუძირხვაში მცხოვრებ რვა ახალგაზრდის ხაზინაზარი დანაშაულის — ჯგუფური გაუპატიურების შესახებ.

ვუბრუნდებით რა დაბეჭდილს ჩვენი გაზეთის მკითხველებს ვაცნობებთ, რომ აფხაზეთის ახხრ უმაღლესი სასამართლოს განაჩენით ხახჯელის უმაღლესი ზომა — დახვრეტა მიესაჯათ ტარიელ დბარხა და ვანთა ყიბას, ბოროტმოქმედების დანარჩენ მონაწილეებს მიესაჯათ თავისუფლების აღკვეთა სხვადასხვა ვადით.

განაჩენი ტ. დბარიხა და ვ. ყიბას მიმართ სხსრულეშია მოყვანილი.

,,ეგზარ“

ოთხშაბათი, 28 იანვარი, 1970 წ