პროლეტარებო ყველა ქვეყნისა, შეერთდით!

კომუნისტი

საქ. კ. პ. (ბ) ცენტრალური კომიტეტის, თბილისის კომიტეტისა და საქართველოს სსრ მშრომელთა დეპუტატების საბჭოების ორგანო

კომუნისტი ОРГАН ЦЕНТРАЛЬНОГО и ТБИЛИССКОГО КОМИТЕТОВ КП (б) ГРУЗИИ и СОВЕТОВ ДЕПУТАТОВ ТРУДЯЩИХСЯ ГРУЗИНСКОЙ ССР

ПАРАСКЕВИ 21 ივნისი 1940 წ. № 141 (5842) ფასი 10 კაპ.

ცნობა

კარელია-ფინეთის სს რესპუბლიკის საარჩევნო ოლქებში სსრ კავშირის უმაღლესი საბჭოს დეპუტატების არჩევნების შედეგების შესახებ

(ცნობები არჩევნების შედეგების შესახებ ქვეყნდება იმ მასალების მიხედვით, რომლებიც მილებულია სსრ კავშირის უმაღლესი საბჭოს პრეზიდიუმის სამდივნოს მიერ კავშირის საბჭოს და ეროვნებათა საბჭოს არჩევნების საოლქო საარჩევნო კომისიებისაგან)

1940 წლის 16 ივნისს კარელია-ფინეთის სს რესპუბლიკის საარჩევნო ოლქებში ჩატარდა სსრ კავშირის უმაღლესი საბჭოს დეპუტატების არჩევნები.

სსრ კავშირის უმაღლესი საბჭოს დეპუტატების არჩევნების ჩასატარებლად მოწყობილი იყო ეროვნებათა საბჭოს არჩევნების 25 საარჩევნო ოლქი და კავშირის საბჭოს არჩევნების ვიბორგის (ვიბორგის) საარჩევნო ოლქი.

არჩევნები მოხდა 26-ივე საარჩევნო ოლქში.

კენჭისყრის ჩასატარებლად შექმნილი იყო 1.110 საარჩევნო უბანი.

საოლქო საარჩევნო კომისიების მიერ რეგისტრირებულია სსრ კავშირის უმაღლესი საბჭოს 26-ვე დეპუტატის არჩევა. ყველა არჩეული დეპუტატი კომუნისტთა და უპარტიოთა ბლოკის კანდიდატია.

ამომრჩეველთა სიების მიხედვით სულ რეგისტრირებული იყო 497.043 ამომრჩეველი. კენჭისყრაში მონაწილეობას იღებდა 495.402 კაცი, ანუ რეგისტრირებულ ამომრჩეველთა საერთო რიცხვის 99,67 პროცენტი.

ეროვნებათა საბჭოს არჩევნების 25-ივე ოლქში კომუნისტთა და უპარტიოთა ბლოკის კანდიდატებს ხმა მისცა კენჭისყრის მონაწილე ამომრჩეველთა საერთო რიცხვის 98,53 პროცენტმა. „სსრ კავშირის უმაღლესი საბჭოს არჩევნების დებულების“ მე-90 მუხლის საფუძველზე გაუქმებულად სცნეს 212 ბიულეტენი. 7299 ბიულეტენში კანდიდატთა გვარები წაშლილი აღმოჩნდა.

კავშირის საბჭოს არჩევნების ვიბორგის (ვიბორგის) საარჩევნო ოლქში კომუნისტთა და უპარტიოთა ბლოკის კანდიდატს ხმა მისცა ამ საარჩევნო ოლქში კენჭისყრის მონაწილე ამომრჩეველთა საერთო რიცხვის 98,15 პროცენტმა.

სია დეპუტატებისა, რომელნიც კარელია-ფინეთის სს რესპუბლიკისაგან არჩეულნი არიან სსრ კავშირის უმაღლეს საბჭოში

ეროვნებათა საბჭოში

ტოივო ანტიკაინენი — კემის სასოფლო ოლქი
აქსელ მოსეს-ძე ანტილა — რუუოზერის ოლქი
ანნა სტეფანეს-ასული აფანასიევა — კონდოპოგის სასოფლო ოლქი
ანდრია დემენტის-ძე ბოგდანოვი—ოლონეცკის ოლქი
ბორის ევგენის-ძე ვეგენეევი — პეროომაისკის ოლქი
ტატიანა სიმონის-ასული ვიკულინა — პრიონეჟიეს ოლქი
ვოლდემარ მათეს-ძე ვიროლაინენი — კემის საქალაქო ოლქი
პეტრე პავლეს-ძე გოტჩიევი — მედვეჟია გორას სასოფლო ოლქი
მარკოზ ვასილის-ძე გორბაჩევი—ბელომორსკის საქალაქო ოლქი
ნიკოლოზ ალექსანდრეს-ძე დილდენკინი — პუდოგის ოლქი
ვასილ ნიკიტას-ძე დალმატოვი—პიტკიარანტის ოლქი
ანნა ანდრიას-ასული კლიუჩარევა—მედვეჟია გორას საქალაქო ოლქი
ოტო ვილჰელმის-ძე კუუსინენი—კიაკისალმის (კეკსჰოლმის) ოლქი
ტურე ივანეს-ძე ლეხენი — ზარეცკის ოლქი
ინკერი ივანეს-ასული ლეხტინენი — სორტავალის (სერდობოლის) ოლქი
სტეფანე კონსტანტინეს-ძე ლოკინი — ზეგოზერის ოლქი
ილია პავლეს-ძე მაზურუკი—პრიაჟის ოლქი
კირილე ათანასეს-ძე მერეცკოვი — სუოიარვის ოლქი
ივანე დმიტრის-ძე პაპანინი—ოქტომბრის ოლქი
პავლე სტეფანეს-ძე პროკონენი—ლოუხის ოლქი
გრიგოლ ივანეს-ძე სედოვი—ვიიპურის (ვიბორგის) საქალაქო ოლქი
ნიკოლოზ ნაზარის-ძე სოროკინი—ბელომორსკის სასოფლო ოლქი
იოსებ ივანეს-ძე სიუკიაინენი—ზაონეჟიეს ოლქი
ადოლფ პეტრეს-ძე ტაინი—ვიიპურის (ვიბორგის) სასოფლო ოლქი
არმას მათეს-ძე ეიკია — კონდოპოგის საქალაქო ოლქი.

კავშირის საბჭოში

გენადი ნიკოლოზის-ძე კუპრიანოვი — ვიიპურის (ვიბორგის) ოლქი

მშრომელთა დეპუტატების თბილისის საქალაქო საბჭოს მეორე სესია

20 ივნისს, საღამოს, გრიბოედოვის სახელობის თეატრში გაიმართა მშრომელთა დეპუტატების თბილისის საქალაქო საბჭოს მეორე სესიის მეორე სხდომა. სხდომაზე გაგრძელდა 1939 წლის ბიუჯეტის შესრულებისა და 1940 წლის ბიუჯეტის პროექტის შესახებ დეპუტატ კ. მურჯიკნელის მიერ გაკეთებული მოხსენების განხილვა.

განხილვაში მონაწილეობა მიიღეს დეპუტატებმა—**ი. კუჯავაშვილმა, ა. გიორგაძემ, ი. გელეიშვილმა, გ. მუხაძემ, ლ. მესხმა, გ. რამიშვილმა, მ. მელიქიანმა, მ. მურადაშვილმა, რ. ლონტმა, მ. აბესაძემ** და **ბ. გოგოძემ.**

ბიუჯეტის გარშემო კამათის შეწყვეტის შემდეგ საბოლოო სიტყვებით გამოვიდნენ მომხსენებელი დეპუტატი მურჯიკნელი და თანამომხსენებელი, საბიუჯეტო კომისიის თავმჯდომარე, დეპუტატი **ა. გოლეთიანი.**

ამის შემდეგ სესია გადავიდა ბიუჯეტის დამტკიცებაზე შემოსავალ-გასავლის კართა მიხედვით, როგორც შემოსავლის, ისე გასავლის ნაწილი თბილისის 1940 წლის საქალაქო ბიუჯეტისა დამტკიცებულია 168.711.000 მანეთის რაოდენობით. აქედან თბილისის ქალაქის აღმასკომის ბიუჯეტი დამტკიცებულია 94.926.600 მანეთის რაოდენობით, ლენინის რაიონის ბიუჯეტი დამტკიცებულია 8.530.600 მანეთის რაოდენობით, სტალინის რაიონისა — 10.650.500 მანეთის რაოდენობით, 26 კომისრის რაიონისა — 13.379.800 მანეთის რაოდენობით, ორჯონიკიძის რაიონისა — 10.781.700 მანეთის რაოდენობით, კიროვის რაიონისა—8.420.200 მანეთის რაოდენობით, ბერიას რაიონისა — 10.876.200 მანეთის რაოდენობით და მოლოტოვის სახელობის რაიონის ბიუჯეტი დამტკიცებულია 11.145.300 მანეთის რაოდენობით.

1939 წლის ბიუჯეტის შესრულების დამტკიცებისა და მომდინარე წლის ბიუჯეტის მიღების შემდეგ სესია გადავიდა დღისწესრიგის მეორე საკითხის—საორგანიზაციო საკითხების განხილვაზე.

დეპუტატ ვ. სალაძის წინადადებით, დეპუტატი ვ. რუსაძე, სხვა სამუშაოზე გადასვლის გამო, სესიამ გაათავისუფლა თბილისის საბჭოს სავაჭრო განყოფილების გამგის მოვალეობისაგან.

თბილისის საბჭოს სავაჭრო განყოფილების გაძგედ სესიამ აირჩია დეპუტატი ნ. კულიჯანოვა, ვაჭრობის საკითხებზე შექმნილი თბილისის საბჭოს მუდმივად მომქმედი კომისიის თავმჯდომარეობისაგან მისი განთავისუფლებით.

ვაჭრობის საკითხებზე თბილისის საბჭოს მუდმივად მომქმედი კომისიის თავმჯდომარედ სესიამ აირჩია დეპუტატი გ. თევზაძე.

ამით დაამთავრა მუშაობა თბილისის მშრომელთა დეპუტატების საქალაქო საბჭოს მეორე სესიამ.

გაიხსნა აფხაზეთის ასსრ უმაღლესი საბჭოს მესამე სესია

(სოხუმი, „კომუნისტის“ კორესპონდენტისაგან)

20 ივნისს, საღამოს 7 საათზე, აფხაზეთის სახელმწიფო თეატრში გაიხსნა აფხაზეთის ასსრ უმაღლესი საბჭოს მესამე სესია.

სესია გახსნა აფხაზეთის ასსრ უმაღლესი საბჭოს თავმჯდომარემ ამხ. ა. ჭოჭუამ, რომელმაც გამოაქვეყნა იმ საკითხების ნუსხა, რომლებიც შეტანილია აფხაზეთის ასსრ უმაღლესი საბჭოს მესამე სესიაზე განსახილველად.

დეპუტატ ი. კვიციანის წინადადებით სესიამ დაამტკიცა შემდეგი დღისწესრიგი:

1. აფხაზეთის ასს რესპუბლიკის 1940 წლის სახელმწიფო ბიუჯეტის დამტკიცება და 1939 წლის ბიუჯეტის შესრულების შესახებ ანგარიშის დამტკიცება.

შეაქვს აფხაზეთის ასსრ სახალხო კომისართა საბჭოს.

2. აფხაზეთის ასსრ უმაღლესი საბჭოს პრეზიდიუმის იმ ბრძანებულებათა დამტკიცება, რომლებიც მიღებულია მეორე და მესამე სესიებს შორის პერიოდში და დამტკიცებულ უნდა იქნას აფხაზეთის ასსრ უმაღლესი საბჭოს მიერ.

დეპუტატ გ. გამსახურდიას წინადადებით სესია იღებს სხდომების რეგლამენტს.

პირველი საკითხის შესახებ მოხსენებით გამოვიდა აფხაზეთის ასსრ ფინანსთა სახალხო კომისარი ამხ. ს. მათითაშვილი. მომხსენებელი ფართოდ ჩერდება საბჭოთა კავშირის ხალხის დიდ მიღწევებზე და კონკრეტული მაგალითებით ასაბუთებს საბჭოთა აფხაზეთის მშრომელთა გამარჯვებებს. აფხაზეთის ასს რესპუბლიკის 1939 წლის ბიუჯეტი შემოსავლის ნაწილში შესრულებულია, ნაცვლად გათვალისწინებული 78.727.400 მანეთისა, 83.597.500 მანეთით, ანუ შესრულება უდრის 106,2 პროცენტს. გასავლის ნაწილში ბიუჯეტი შესრულებულია 82.444.400 მანეთით, რაც გათვალისწინებული გასავლის 104,7 პროცენტს უდრის. მომდინარე წლის ბიუჯეტი შემოსავლის ნაწილში ითვალისწინებს 80.394.300 მანეთს. გასულ წელთან შედარებით ზრდა უდრის 1.666.900 მანეთს. ბიუჯეტში დიდი ყურადღება აქვს დათმობილი კულტსაყოფაცხოვრებო პირობების შემდგომ ზრდას.

ამხ. მათითაშვილის მოხსენების შემდეგ აფხაზეთის ასსრ ბიუჯეტის შესახებ თანამოხსენებით გამოვიდა აფხაზეთის ასსრ უმაღლესი საბჭოს საბიუჯეტო კომისიის თავმჯდომარე სესიამ აირჩია დეპუტატი გ. თევზაძე.

საქ. ალკკ ცენტრალურ კომიტეტში

საქ. ალკკ ცენტრალურმა კომიტეტმა მოიწონა სმოლენსკის ოლქის საჯიშე მეურნეობის „სიჩოვკის“ და ვოლგისპირა გერმანელთა რესპუბლიკის შტეინგარდის კოლმეურნეობის კომკავშირულ ორგანიზაციათა ინიციატივა, რომლის მიხედვით წელს თითო საფურაჟე ძროხაზე უნდა დამზადდეს სულ ცოტა 3 ტონა სილოსი.

საქ. ალკკ ცენტრალურმა კომიტეტმა დაავალა კომკავშირის საოლქო კომიტეტებს, სამხარეო კომიტეტებს და მოკავშირე რესპუბლიკათა ცენტრალურ კომიტეტებს ყოველნაირად გაავრცელონ საჯიშე მეურნეობის „სიჩოვკის“ და შტეინგარდის კოლმეურნეობის კომკავშირულ ორგანიზაციათა ინიციატივა.

პროფკავშირთა სრულიად-საკავშირო ცენტრალური საბჭოს მე-9 პლენუმის მოწვევის შესახებ

პროფკავშირთა სრულიად-საკავშირო ცენტრალური საბჭოს პრეზიდიუმმა მიიღო გადაწყვეტილება იმის შესახებ, რომ 23 ივნისს მოწვეულ იქნას პროფკავშირთა სრულიად-საკავშირო ცენტრალური საბჭოს IX პლენუმი.

საბჭოთა კავშირის მწერალთა დელეგაციის ჩამოსვლა თბილისში

გუშინ, 20 ივნისს შუადღისას, თბილისში ჩამოვიდა საბჭოთა კავშირის მწერალთა დელეგაცია. იგი მონაწილეობას მიიღებს საქართველოს მწერალთა კავშირის გაფართოებულ პლენუმში, რომელიც მიძღვნილია აკაკი წერეთლის დაბადების ას წლისთავისადმი.

მწერალთა დელეგაციაში შედიან — აკადემიკოსი—ი. ლუპოლი, ვ. კირპოტინი, ვ. გოლცევი, მ. ტარლოვსკი, კ. ლიპსკეროვი, ს. სპასკი, ბ. ბრიკი, უზბეკეთის მწერალი—გაფურ გულიამი, ვ. პერცევი და სხვ. დელეგაციასთან ერთად ჩამოვიდნენ მოსკოვის ჟურნალ-გაზეთების სპეციალური კორესპონდენტები.

სტუმრებს სადგურზე შეხვდნენ საქ. განათლების სახალხო კომისარი ამხ. გ. კიკნაძე და მწერლები და პოეტები — ა. აბაშიძე, გ. ლეონიძე, ს. ჩიქოვანი, ს. ეული და სხვ.

აკაკი წერეთლის იუბილეს ჩამტარებელი სრულიად-საკავშირო კომიტეტის თავმჯდომარე ალექსი ტოლსტოის თბილისში მოეწვიან უახლოეს ორ დღეში.

აკაკის დაბადებიდან ას წლისთავის შესრულებისადმი მიძღვნილი პლენუმის შემდეგ, საბჭოთა კავშირის მწერალთა დელეგაცია გაემგზავრება პოეტის სამშობლოში—სოფ. სხვიტორში (საჩხერის რაიონი), სადაც აკაკი წერეთლის დაბადების ას წლისთავის აღსანიშნავად შესდგება დიდი მიტინგი.

შეხვედრა საქართველოს პავილიონში

მოსკოვი, 20 ივნისი (**მილდაპარატით ჩვენი საქ. კორ.**). დღეს საქართველოს პავილიონში შესდგა შეხვედრა სრულიად-საკავშირო სასოფლო-სამეურნეო გამოფენის მონაწილეებისა მცხეთისა და ლაგოდეხის რაიონებიდან. პავილიონის მთავარმა მეთოდისტმა ამხ. დოლონაძემ ორივე ჯგუფს გააცნო პავილიონი. მცხეთის რაიკომკომის თავმჯდომარემ ილაპარაკა რაიონის მიღწევებზე მარცვლეული კულტურებისა და მეცხოველეობის დარგში. სოფ. ერედის ვოროშილოვის სახელობის კოლმეურნეობის თავმჯდომარემ ამხ. ზაქაიძემ ილაპარაკა იმის შესახებ, თუ როგორ არის მოწყობილი შრომა კოლმეურნეობაში. ლაგოდეხელთაგან გამოვიდა რაიმიწგანის გამგე ამხ. ბუცხრიკიძე. მან ილაპარაკა იმის შესახებ, თუ როგორ მიაღწიეს თამბაქოს მაღალ მოსავალს.

მოსკოვში მყოფმა კომპოზიტორმა ფოცხვერაშვილმა დღეს პავილიონში ჩაატარა კონსულტაცია ექსკურსიის ხელმძღვანელთათვის საქართველოს ხალხური შემოქმედების შესახებ.

გუშინ პავილიონში გამოჩნდა საუცხოოდ გამოცემული სპატაკი წიგნი, რომელშიც შეტანილია სრულიად-საკავშირო სასოფლო-სამეურნეო გამოფენის ყველა მონაწილე საქართველოდან, გარდა ბეჭდვითი სიტყვის მუშაკებისა და ნორჩი ნატურალისტებისა, რომელთა სახელებიც შეტანილი იქნება ორი სათანადო პავილიონის სპატიო წიგნებში. წიგნი გამოცემულია გაერთიანებული სახელმწიფო გამომცემლობის მიერ ამხ. ცინცაძის რედაქტორობით.

ცნობა

კარელია-ფინეთის სს რესპუბლიკის საარჩევნო ოლქებში სსრ კავშირის უმაღლესი საბჭოს დეპუტატების არჩევნების შედეგების შესახებ

(ცნობები არჩევნების შედეგების შესახებ ქვეყნდება იმ მასალების მიხედვით, რომლებიც მილებულია სსრ კავშირის უმაღლესი საბჭოს პრეზიდიუმის სამდივნოს მიერ კავშირის საბჭოს და ეროვნებათა საბჭოს არჩევნების საოლქო საარჩევნო კომისიებისაგან)

1940 წლის 16 ივნისს კარელია-ფინეთის სს რესპუბლიკის საარჩევნო ოლქებში ჩატარდა სსრ კავშირის უმაღლესი საბჭოს დეპუტატების არჩევნები.

სსრ კავშირის უმაღლესი საბჭოს დეპუტატების არჩევნების ჩასატარებლად მოწყობილი იყო ეროვნებათა საბჭოს არჩევნების 25 საარჩევნო ოლქი და კავშირის საბჭოს არჩევნების ვიბორგის (ვიბორგის) საარჩევნო ოლქი.

არჩევნები მოხდა 26-ივე საარჩევნო ოლქში.

კენჭისყრის ჩასატარებლად შექმნილი იყო 1.110 საარჩევნო უბანი.

საოლქო საარჩევნო კომისიების მიერ რეგისტრირებულია სსრ კავშირის უმაღლესი საბჭოს 26-ვე დეპუტატის არჩევა. ყველა არჩეული დეპუტატი კომუნისტთა და უპარტიოთა ბლოკის კანდიდატია.

ამომრჩეველთა სიების მიხედვით სულ რეგისტრირებული იყო 497.043 ამომრჩეველი. კენჭისყრაში მონაწილეობას იღებდა 495.402 კაცი, ანუ რეგისტრირებულ ამომრჩეველთა საერთო რიცხვის 99,67 პროცენტი.

ეროვნებათა საბჭოს არჩევნების 25-ივე ოლქში კომუნისტთა და უპარტიოთა ბლოკის კანდიდატებს ხმა მისცა კენჭისყრის მონაწილე ამომრჩეველთა საერთო რიცხვის 98,53 პროცენტმა. „სსრ კავშირის უმაღლესი საბჭოს არჩევნების დებულების“ მე-90 მუხლის საფუძველზე გაუქმებულად სცნეს 212 ბიულეტენი. 7299 ბიულეტენში კანდიდატთა გვარები წაშლილი აღმოჩნდა.

კავშირის საბჭოს არჩევნების ვიბორგის (ვიბორგის) საარჩევნო ოლქში კომუნისტთა და უპარტიოთა ბლოკის კანდიდატს ხმა მისცა ამ საარჩევნო ოლქში კენჭისყრის მონაწილე ამომრჩეველთა საერთო რიცხვის 98,15 პროცენტმა.

სია დეპუტატებისა, რომელნიც კარელია-ფინეთის სს რესპუბლიკისაგან არჩეულნი არიან სსრ კავშირის უმაღლეს საბჭოში

ეროვნებათა საბჭოში

ტოივო ანტიკაინენი — კემის სასოფლო ოლქი
აქსელ მოსეს-ძე ანტილა — რუუოზერის ოლქი
ანნა სტეფანეს-ასული აფანასიევა — კონდოპოგის სასოფლო ოლქი
ანდრია დემენტის-ძე ბოგდანოვი—ოლონეცკის ოლქი
ბორის ევგენის-ძე ვეგენეევი — პეროომაისკის ოლქი
ტატიანა სიმონის-ასული ვიკულინა — პრიონეჟიეს ოლქი
ვოლდემარ მათეს-ძე ვიროლაინენი — კემის საქალაქო ოლქი
პეტრე პავლეს-ძე გოტჩიევი — მედვეჟია გორას სასოფლო ოლქი
მარკოზ ვასილის-ძე გორბაჩევი—ბელომორსკის საქალაქო ოლქი
ნიკოლოზ ალექსანდრეს-ძე დილდენკინი — პუდოგის ოლქი
ვასილ ნიკიტას-ძე დალმატოვი—პიტკიარანტის ოლქი
ანნა ანდრიას-ასული კლიუჩარევა—მედვეჟია გორას საქალაქო ოლქი
ოტო ვილჰელმის-ძე კუუსინენი—კიაკისალმის (კეკსჰოლმის) ოლქი
ტურე ივანეს-ძე ლეხენი — ზარეცკის ოლქი
ინკერი ივანეს-ასული ლეხტინენი — სორტავალის (სერდობოლის) ოლქი
სტეფანე კონსტანტინეს-ძე ლოკინი — ზეგოზერის ოლქი
ილია პავლეს-ძე მაზურუკი—პრიაჟის ოლქი
კირილე ათანასეს-ძე მერეცკოვი — სუოიარვის ოლქი
ივანე დმიტრის-ძე პაპანინი—ოქტომბრის ოლქი
პავლე სტეფანეს-ძე პროკონენი—ლოუხის ოლქი
გრიგოლ ივანეს-ძე სედოვი—ვიიპურის (ვიბორგის) საქალაქო ოლქი
ნიკოლოზ ნაზარის-ძე სოროკინი—ბელომორსკის სასოფლო ოლქი
იოსებ ივანეს-ძე სიუკიაინენი—ზაონეჟიეს ოლქი
ადოლფ პეტრეს-ძე ტაინი—ვიიპურის (ვიბორგის) სასოფლო ოლქი
არმას მათეს-ძე ეიკია — კონდოპოგის საქალაქო ოლქი.

კავშირის საბჭოში

გენადი ნიკოლოზის-ძე კუპრიანოვი — ვიიპურის (ვიბორგის) ოლქი

მშრომელთა დეპუტატების თბილისის საქალაქო საბჭოს მეორე სესია

20 ივნისს, საღამოს, გრიბოედოვის სახელობის თეატრში გაიმართა მშრომელთა დეპუტატების თბილისის საქალაქო საბჭოს მეორე სესიის მეორე სხდომა. სხდომაზე გაგრძელდა 1939 წლის ბიუჯეტის შესრულებისა და 1940 წლის ბიუჯეტის პროექტის შესახებ დეპუტატ კ. მურჯიკნელის მიერ გაკეთებული მოხსენების განხილვა.

განხილვაში მონაწილეობა მიიღეს დეპუტატებმა—**ი. კუჯავაშვილმა, ა. გიორგაძემ, ი. გელეიშვილმა, გ. მუხაძემ, ლ. მესხმა, გ. რამიშვილმა, მ. მელიქიანმა, მ. მურადაშვილმა, რ. ლონტმა, მ. აბესაძემ** და **ბ. გოგოძემ.**

ბიუჯეტის გარშემო კამათის შეწყვეტის შემდეგ საბოლოო სიტყვებით გამოვიდნენ მომხსენებელი დეპუტატი მურჯიკნელი და თანამომხსენებელი, საბიუჯეტო კომისიის თავმჯდომარე, დეპუტატი **ა. გოლეთიანი.**

ამის შემდეგ სესია გადავიდა ბიუჯეტის დამტკიცებაზე შემოსავალ-გასავლის კართა მიხედვით, როგორც შემოსავლის, ისე გასავლის ნაწილი თბილისის 1940 წლის საქალაქო ბიუჯეტისა დამტკიცებულია 168.711.000 მანეთის რაოდენობით. აქედან თბილისის ქალაქის აღმასკომის ბიუჯეტი დამტკიცებულია 94.926.600 მანეთის რაოდენობით, ლენინის რაიონის ბიუჯეტი დამტკიცებულია 8.530.600 მანეთის რაოდენობით, სტალინის რაიონისა — 10.650.500 მანეთის რაოდენობით, 26 კომისრის რაიონისა — 13.379.800 მანეთის რაოდენობით, ორჯონიკიძის რაიონისა — 10.781.700 მანეთის რაოდენობით, კიროვის რაიონისა—8.420.200 მანეთის რაოდენობით, ბერიას რაიონისა — 10.876.200 მანეთის რაოდენობით და მოლოტოვის სახელობის რაიონის ბიუჯეტი დამტკიცებულია 11.145.300 მანეთის რაოდენობით.

1939 წლის ბიუჯეტის შესრულების დამტკიცებისა და მომდინარე წლის ბიუჯეტის მიღების შემდეგ სესია გადავიდა დღისწესრიგის მეორე საკითხის—საორგანიზაციო საკითხების განხილვაზე.

დეპუტატ ვ. სალაძის წინადადებით, დეპუტატი ვ. რუსაძე, სხვა სამუშაოზე გადასვლის გამო, სესიამ გაათავისუფლა თბილისის საბჭოს სავაჭრო განყოფილების გამგის მოვალეობისაგან.

თბილისის საბჭოს სავაჭრო განყოფილების გაძგედ სესიამ აირჩია დეპუტატი ნ. კულიჯანოვა, ვაჭრობის საკითხებზე შექმნილი თბილისის საბჭოს მუდმივად მომქმედი კომისიის თავმჯდომარეობისაგან მისი განთავისუფლებით.

ვაჭრობის საკითხებზე თბილისის საბჭოს მუდმივად მომქმედი კომისიის თავმჯდომარედ სესიამ აირჩია დეპუტატი გ. თევზაძე.

ამით დაამთავრა მუშაობა თბილისის მშრომელთა დეპუტატების საქალაქო საბჭოს მეორე სესიამ.

გაიხსნა აფხაზეთის ასსრ უმაღლესი საბჭოს მესამე სესია

(სოხუმი, „კომუნისტის“ კორესპონდენტისაგან)

20 ივნისს, საღამოს 7 საათზე, აფხაზეთის სახელმწიფო თეატრში გაიხსნა აფხაზეთის ასსრ უმაღლესი საბჭოს მესამე სესია.

სესია გახსნა აფხაზეთის ასსრ უმაღლესი საბჭოს თავმჯდომარემ ამხ. ა. ჭოჭუამ, რომელმაც გამოაქვეყნა იმ საკითხების ნუსხა, რომლებიც შეტანილია აფხაზეთის ასსრ უმაღლესი საბჭოს მესამე სესიაზე განსახილველად.

დეპუტატ ი. კვიციანის წინადადებით სესიამ დაამტკიცა შემდეგი დღისწესრიგი:

1. აფხაზეთის ასს რესპუბლიკის 1940 წლის სახელმწიფო ბიუჯეტის დამტკიცება და 1939 წლის ბიუჯეტის შესრულების შესახებ ანგარიშის დამტკიცება.

შეაქვს აფხაზეთის ასსრ სახალხო კომისართა საბჭოს.

2. აფხაზეთის ასსრ უმაღლესი საბჭოს პრეზიდიუმის იმ ბრძანებულებათა დამტკიცება, რომლებიც მიღებულია მეორე და მესამე სესიებს შორის პერიოდში და დამტკიცებულ უნდა იქნას აფხაზეთის ასსრ უმაღლესი საბჭოს მიერ.

დეპუტატ გ. გამსახურდიას წინადადებით სესია იღებს სხდომების რეგლამენტს.

პირველი საკითხის შესახებ მოხსენებით გამოვიდა აფხაზეთის ასსრ ფინანსთა სახალხო კომისარი ამხ. ს. მათითაშვილი. მომხსენებელი ფართოდ ჩერდება საბჭოთა კავშირის ხალხის დიდ მიღწევებზე და კონკრეტული მაგალითებით ასაბუთებს საბჭოთა აფხაზეთის მშრომელთა გამარჯვებებს. აფხაზეთის ასს რესპუბლიკის 1939 წლის ბიუჯეტი შემოსავლის ნაწილში შესრულებულია, ნაცვლად გათვალისწინებული 78.727.400 მანეთისა, 83.597.500 მანეთით, ანუ შესრულება უდრის 106,2 პროცენტს. გასავლის ნაწილში ბიუჯეტი შესრულებულია 82.444.400 მანეთით, რაც გათვალისწინებული გასავლის 104,7 პროცენტს უდრის. მომდინარე წლის ბიუჯეტი შემოსავლის ნაწილში ითვალისწინებს 80.394.300 მანეთს. გასულ წელთან შედარებით ზრდა უდრის 1.666.900 მანეთს. ბიუჯეტში დიდი ყურადღება აქვს დათმობილი კულტსაყოფაცხოვრებო პირობების შემდგომ ზრდას.

ამხ. მათითაშვილის მოხსენების შემდეგ აფხაზეთის ასსრ ბიუჯეტის შესახებ თანამოხსენებით გამოვიდა აფხაზეთის ასსრ უმაღლესი საბჭოს საბიუჯეტო კომისიის თავმჯდომარე დეპუტატი კ. ცეკვავა.

სესიის პირველ სხდომაზე დაიწყო კამათი მოხსენების გარშემო.

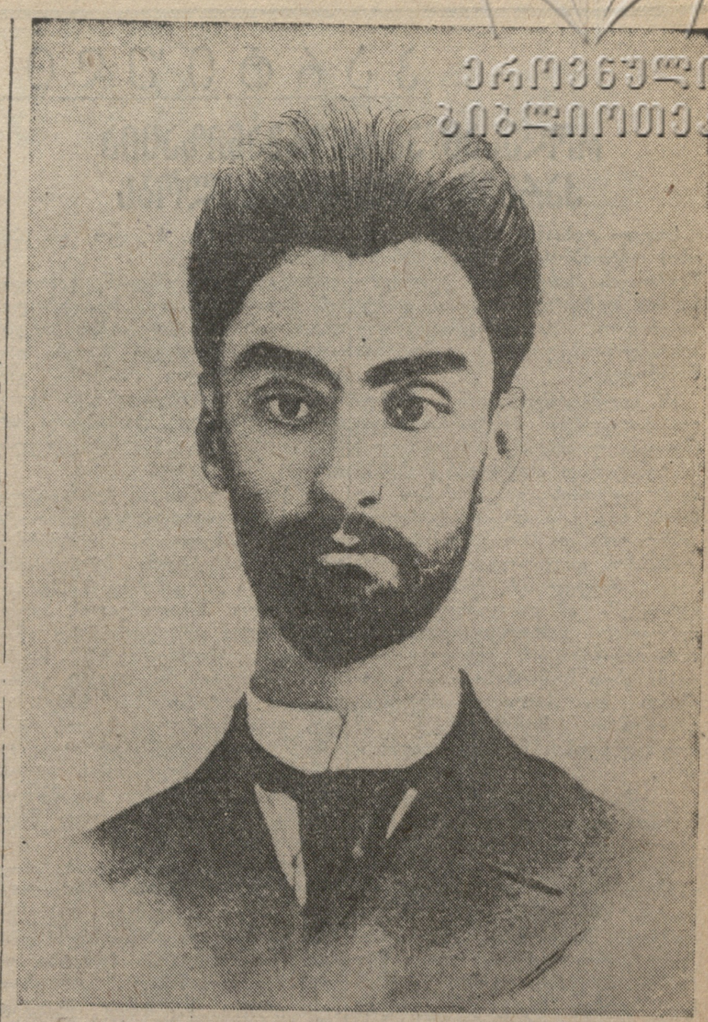

ალექსანდრე წულუკიძე

მგზნებარე რევოლუციონერ-გოლშევიკი

35 წლის წინათ, 1905 წლის 21 ივნისს, ქ. ქუთაისში უდროოდ შეწყდა დიდი სტალინის უახლოესი თანამებრძოლის ალექსანდრე (საშა) წულუკიძის მომხიბლავი სიცოცხლე.

დაჯერგვა ის ადამიანისა, რომელიც დიდ სტალინთან ერთად აშენებდა ამიერ-კავკასიაში ლენინურ-ისკრულ სოციალ-დემოკრატიულ ორგანიზაციებს, უაღრესად მძიმე დანაკლისი იყო ბოლშევიკების პარტიისათვის.

„დაეცა მებრძოლი ბრძოლის ველზე“ — ასე სწერდა სტალინური გაზეთი „პროლეტარიატის ბრძოლა“, გამოხატავდა რა მშრომელი ხალხის საყოველთაო გლოვას და მწუხარებას.

ამ შესანიშნავი რევოლუციონერი ბოლშევიკის გარდაცვალებიდან ერთი წლისთავისადმი მიძღვნილ წერილში, რომელიც მოთავსებული იყო გაზეთ „ახალ ცხოვრებაში“, ამბანაგი სტალინი აღნიშნავდა:

„არიან ისეთი პირები, რომელთა სახელს პროლეტარიატი ვერ დაივიწყებს.

ისინი მოკვდნენ, ისინი სამუდამოდ დავიშორდნენ, მაგრამ მათი წმინდა ანდერძი თავს დაგვტრიალებენ და ყურში ჩაგვჩურჩულებენ: **იბრძოლეთ სოციალიზმისათვის!**

დიდება და სახელი მათ ანდერძებს!

ისინი ჩვენთან აღარ არიან, ისინი სამარეში განისვენებენ, მაგრამ მათი მადლიანი სახე, ეკლის გვირგვინით მორთული სახეები ჩვენ წინ სდგებიან და გვეუბნებიან: **იბრძოლეთ თავისუფლებისათვის!**

დიდება და სახელი მათ სახეებს!

ისინი წავიდნენ, ისინი გაჩუმდნენ, მაგრამ მათი მომკთალი, ცივში შეღრმით მისუსტებული ხმა, ჯერ კიდევ ყურში გვიტრიალებს: **სისხლი აიღეთო!**

დიდება და სახელი მათ გამომავლვიძებელ ხმას!“

ასეთ პირებს ეკუთვნოდა ალექსანდრე წულუკიძე. დიდებულებივით. კრისტალურად ფაქიზი და მადლიანი ადამიანი იყო იგი. ამიტომაც მარადიული ჩაუქრობელი შუქით არის გაკაშკაშებული დიდი სტალინის უახლოესი თანამებრძოლის, ამ შეუდრეკელი რევოლუციონერის ნათელი სახე.

ძლევამოსილი პროლეტარიატი, სოციალიზმის დიადი ქვეყანა, სადაც ბრწყინვალე გამარჯვებებს ზეიმობენ მარქს, ენგელს, ლენინ-სტალინის დიადი იდეები, არასოდეს არ დაივიწყებს ადამიანს, რომელმაც თავისი მჭიდროვე სიცოცხლე უკლებლივ შესწირა სოციალიზმის საქმეს. მარქსის დიადი იდეებით აღგზნებული ალ. წულუკიძე აქტიურად ჩაება რევოლუციურ მუშაობაში. ჯერ კიდევ სრულიად ახალგაზრდა, ის გატაცებით დაეწაფა მარქსისტულ ლიტერატურას. ერთერთ წერილში, რომელშიაც იგი თხოულობდა გაეგზავნათ მისთვის მარქსის „კაპიტალი“, აღნიშნავდა: „მე მინდა მჭონდეს მარქსის „კაპიტალი“, როგორც გზის მაჩვენებელი სახელმძღვანელო, ჩარაღდანი“...

გამსჭვალული გამარჯვების ღრმა რწმენით, ის ოცნებობდა ბრწყინვალე მომავალზე. „პირდაპირ აღტაცებაში მოვდივარ, — სწერდა იგი ერთერთ წერილში, — არ შემიძლია ვიყო პესიმისტი, ვინაიდან მწამს უკეთესი მომავალი“. იგი ღრმად იყო დარწმუნებული მარქსიზმის იდეების ყოვლისმძლეობაში, მას სწამდა, რომ „იდეა გაიმარჯვებდა“ და მან ეს სიტყვები წარმოსთქვა უკანასკნელი ამოსუნთქვის დროსაც.

ამხ. წულუკიძე 19 წლის იყო, როდესაც შევიდა „მესამე დასში“ და შესვლისთანავე გაიჩაღა ბრძოლა „მესამე დასის“ უმრავლესობის წინააღმდეგ, უმრავლესობისა, რომელიც იდგა „ლეგალური მარქსიზმის“ პოზიციებზე, რომელიც ამახინჯებდა მარქსიზმის რევოლუციურ თეორიას. დიდ სტალინთან ერთად, იგი დაუნდობლად ებრძოდა „საერთო ნიადაგის თეორიას“. კლასების ჰარმონიულად თანამშრომლობის ბურჟუაზიულ თეორიას. მთელ რიგ პუბლიცისტურ წერილებში და ნაშრომებში იგი იცავდა მარქსისტულ-პოლიტიკური ეკონომიის პრინციპულ დებულებებს და უდიდეს თეორიულ მუშაობასთან ერთად ამხანაგ სტალინის უშუალო ხელმძღვანელობით ეწეოდა მეტად თვალსაჩინო პარტიულ-ორგანიზაციულ მუშაობასაც.

ფასდაუდებელი და მრავალფეროვანია ამხ. წულუკიძის ღვაწლი მუშათა მასებში მარქსიზმის იდეების პროპაგანდის თვალსაზრისით. როგორც ამხანაგი ლ. პ. ბერია აღნიშნავს, ამიერ-კავკასიის ლენინურ-ისკრული სოციალ-დემოკრატიული ორგანიზაციის შექმნის საქმეში მეტად თვალსაჩინო როლს თამაშობდა ამხ. ა. (საშა) წულუკიძე. მთელი მისი რევოლუციური მოღვაწეობა პირველი რევოლუციისათვის მზადების პერიოდში დაკავშირებულია დიდი სტალინის სახელთან.

1903-1904 წლებში ამხანაგი წულუკიძე დიდი სტალინის დავალებით იგზავნებოდა საქართველოს მთელ რიგ რაიონებში. იგი ბრწყინვალედ ასრულებდა პარტიულ დავალებებს. როგორც თვალსაჩინო ორგანიზატორი და მგზნებარე პროპაგანდისტი, იგი უსაზღვრო სიყვარულით და პოპულარობით სარგებლობდა მუშათა მასებში.

დაუღალავმა მუშაობამ და საპყრობილემ ლოგინად ჩააგდო ის შეუდრეკელი მებრძოლი, ტუბერკულოზმა შთანთქა

პარტიული ცხოვრება

როდესაც პარტორგანიზაცია კარგად ხელმძღვანელობს

სოფელ ტიბაანის (სიღნაღის რაიონი) ოქტომბრის რევოლუციის 13 წლისთავის სახელობის კოლმეურნეობის მეცხვარეობის ფერმა დამტკიცებულია სრულიად-საკავშირო სასოფლო-სამეურნეო გამოფენის მონაწილედ.

ამ კოლმეურნეობასთან არსებული პირველადი პარტორგანიზაცია (მდივანი — ამხ. ალ. გურაშვილი) სისტემატურად იხილავდა კრებებზე მეცხოველეობის განვითარების შესახებ საკ. კ. პ. (ბ) ცენტრალური კომიტეტისა და სსრ კავშირის სახკომსაბჭოს დადგენილების რეალიზაციის მსვლელობას, რაზმავდა კომუნისტებს ამ დადგენილების განუხრელად განხორციელებისათვის. პარტორგანიზაციის ყოველდღიური დახმარებით მუშაობაში თავი გამოიჩინეს და სასოფლო-სამეურნეო გამოფენაში მონაწილეობენ ამ კოლმეურნეობის მოწინავე ადამიანები.

კოლმეურნეობის მეცხვარეობის ფერმის გამგედ ამხ. ს. გურაშვილმა აიღო ვალდებულება ნამატის გაზრდის, ცხვრის მოვლა-პატრონობის, გაუმჯობესებისა და პროდუქტიულობის ამაღლებისათვის. ამხ. გურაშვილმა მთავარი ყურადღება მიაქცია ცხვრის ბინების სრულ წესრიგში მოყვანას, ფერმის მწყემსებად შეარჩია საუკეთესო კოლმეურნეები.

ფერმამ ამხ. ს. გურაშვილის ნაყოფიერი მუშაობით და პარტორგანიზაციის დახმარებით შესანიშნავ წარმატებებს მიაღწია. 1939 წელს გეგმით ფერმას უნდა ჰყოლოდა 2.140 სული ცხვარი, ნამდვილად კი მოაშენეს 2.318 სული ცხვარი, ნამატი უნდა შეენარჩუნებინათ 900 სული, ხოლო შეინარჩუნეს 1.056 სული. მატყლი უნდა მიეღოთ 3.200 კილოგრამი, ფაქტიურად მიიღეს 4.900 კილოგრამი, ყველი თვითეულ ცხვარზე ნავარაუდევი იყო 3 კილო, მიიღეს 4 კილო და 100 გრამი.

ამ კოლმეურნეობიდან გამოფენის მონაწილეებად დამტკიცებულნი არიან აგრეთვე თამბაქოს საუკეთესო დამხარისხებელი ქალები თამარ კუპრაშვილი, რომელსაც გასულ წელს გამომუშავებული ჰქონდა 342 შრომადღე, და ვარვარა შაიშვა, რომელსაც გამომუშავებული ჰქონდა 476 შრომადღე.

კარგად მოაწყო ამ მიმართულებით საქმე აგრეთვე დაბაწნორის სტალინის სახელობის კოლმეურნეობასთან არსებულმა პირველადმა პარტიულმა ორგანიზაციამ (მდივანი — ილო ბაგალიშვილი). პარტორგანიზაცია ყოველდღიურად აწარმოებდა კოლმეურნეებში საუბრებს გამოფენის საკითხებზე გამოყოფილი აგიტატორების საშუალებით. თვით პარტორგანიზაციის მდივანი ამხ. ი. ბაგალიშვილი ადგილზე ეცნობოდა კოლმეურნეობის ყველა სამუშაოებს და იღებდა გადამჭრელ ზომებს მუშაობის უკეთესად წარმართვისათვის.

პარტორგანიზაცია გზადაგზა ამოწმებდა ყველა ფერმის მუშაობას, ისმენდა ფერმის გამგეთა მოხსენებებს და სახავდა პრაქტიკულ ღონისძიებებს შემდგომი მუშაობისათვის. პარტორგანიზაციამ ამ გზით წარმოებული მუშაობის შედეგად გამოავლინა კოლმეურნეობის მოწინავე სტახანოველი ადამიანები და დააწინაურა ისინი. ასე, მაგალითად, პარტიის წევრობის კანდიდატი ამხ. ალ. კუტიბაშვილი რამდენიმე წლის განმავლობაში მეძროხეობის ფერმის მწყემსი იყო. იგი ყოველ წელს ზრდიდა ფერმას ნამატის 100 პროცენტის გაზრდის საშუალებით. იგი დაწინაურებულ იქნა ფერმის გამგის თანამდებობაზე. წელს ამხ. კუტიბაშვილი საკავშირო სასოფლო-სამეურნეო გამოფენის მონაწილეა.

კ. გეჟაშვილი

კომუნისტები და კომკავშირელები ავანგარდში

წითელწყაროს ნავთის სარეწაოების ბოლშევიკებმა სერიოზული მუშაობა ჩაატარეს საქ. კ. პ. (ბ) XIII ყრილობის გადაწყვეტილებათა ურყევად განხორციელებისათვის. „საქნავთის“ მუშაკები დაირაზმნენ საექსპლოატაციო და საძიებო ბურღვის გეგმების შესრულებისათვის.

წითელწყაროს ნავთის სარეწაოებმა 1940 წლის პირველი კვარტალის საწარმოო გეგმები ვადაზე შეასრულეს. საექსპლოატაციო და საძიებო ბურღვაზე მომუშავე ამხანაგებს მეორე კვარტალშიც არ შეუნელებიათ მუშაობა. 10 ივნისისათვის საექსპლოატაციო ბურღვის მეორე კვარტალის გეგმა შესრულებული იყო 109,5 პროცენტით, გადაჭარბებით არის შესრულებული საძიებო ბურღვის გეგმაც.

პირველ ხანებში ნავთის ძიებითი სამუშაოები საკმაოდ ჩამორჩებოდა. აღნიშნული მდგომარეობა უმთავრესად გამოწვეული იყო მუშათა დენადობით. წითელწყაროს ნავთის სარეწაოების პარტორგანიზაციას მხედველობიდან არ გამორჩენია აღნიშნული მდგომარეობა. პარტბიუროს სხდომაზე, პარტორგანიზაციის გაერთიანებულ კრებაზე სერიოზულად იმსჯელეს. საექსპლოატაციო და საძიებო ბურღვის საქმეში არსებულ ნაკლოვანებათა აღმოსაფხვრელად დასახულ იქნა ღონისძიებანი.

დადგენილების მიღება, ღონისძიების დასახვა—ეს საქმის მხოლოდ ერთი მხარეა. მთავარია მიღებული დადგენილების პრაქტიკულად განხორციელება, არსებულ ნაკლოვანებათა გამოსწორებისათვის ბრძოლა. პარტბიურო ყოველღიურად ამოწმებდა და ამოწმებს პარტორგანიზაციის საერთო კრების მიერ დასახულ პრაქტიკულ ღონისძიებათა შესრულებას. ჩატარებული მუშაობის შედეგად შემცირდა მუშათა დენადობა, წინანდელთან შედარებით გაუმჯობესდა მუშათა პირობები, იმატა სტახანოველთა და დამკვრელთა რიცხვმა.

საექსპლოატაციო და საძიებო ბურღვის გეგმების შესრულებაში მუშაობის მისაბაძ მაგალითებს იძლევიან კომუნისტები და კომკავშირელები. ამხ. ს. კოჩიევი № 81 ჭაბურღილის უფროსად ითვლება. მან ისე მოაწყო ჭაბურღილზე მუშაობა, რომ ადგილი არა აქვს შეფერხებებს. ამ ჭაბურღილზე მომუშავენი ყველა გადაჭარბებით ასრულებს გეგმას. ჭაბურღილის მშენებლობა დამთავრებული იქნება ვადაზე 15 დღით ადრე.

ასევე წარმატებით მუშაობენ კომუნისტები ა. აბესაძე, ნ. ჩალხოშვილი, ბ. ხუმარიანი, ვ. ძებისშვილი, მატკოვი და სხვ.

ამაღლდა კომკავშირელთა ავანგარდული როლი წარმოებაში. კომკავშირელები მუშაობის საუკეთესო მაგალითებს იძლევიან. მბურღავმა ა. ემინოვმა აპრილის გეგმა 165 პროცენტით შეასრულა და მიიღო 1572 მანეთი. პ. დოლგანინმა გეგმა 167,25 პროცენტით შეასრულა და მიიღო 2158 მანეთი. ამ ამხანაგებს ასეთივე მაჩვენებლები აქვთ მაისისა და ივნისის თვეებშიც.

წითელწყაროს ნავთის სარეწაოების ბოლშევიკებმა ჯერ კიდევ ვერ მიაღწიეს ჩამორჩენის გამოსწორებას ნავთის ამოღებისა და გადამუშავების საქმეში. ნავთის ამოღების აპრილის გეგმა შესრულებულ იქნა მხოლოდ 76 პროცენტით.

მდგომარეობა არც მაისისა და ივნისის თვეებში გამოსწორებულა.

ნავთის ამოღებაში არსებული ჩამორჩენა გამოწვეულია იმით, რომ შესწავლილი არ არის ცალკეული ჭაბურღილების ტექნოლოგიური რეჟიმი. ამჟამად ნავთის ამოღება სწარმოებს ტუმბოების საშუალებით, რაც ვერ უზრუნველჰყოფს გეგმის მთლიანად შესრულებას. დღემდე არ არის მოწყობილი კომპრესორის საშუალებით ნავთის ამოჭაჩვა.

ნავთის ამოღებას აფერხებს აგრეთვე კვალიფიციური მუშა-ხელის ნაკლებობა, შრომის დისციპლინის დარღვევა და სხვ.

საქნავთის ბოლშევიკებს ყოველგვარი პირობა აქვთ იმისათვის, რომ წარმატებით შეასრულონ ნავთის ამოღების გეგმა. მუშაკთა კვალიფიკაციის ამაღლება, ნავთის ამოღების ტექნიკის გაუმჯობესება, მუშათა დენადობის აღმოფხვრა, შრომის დისციპლინის განმტკიცება, კომუნისტების ავანგარდული როლის კიდევ უფრო ამაღლება—აი, რა უზრუნველჰყოფს ნავთის ამოღების გეგმის გადაჭარბებით შესრულებას.

მ. თევზაძე

„კომუნისტის“ სიგნალის შემდეგ

ამასწინათ გაზეთ „კომუნისტის“ რედაქციამ ცხაკაიას რაიონიდან მიიღო მამხილებელი წერილი, რომლის ავტორი ამხ. მ. ჩიქობავა გვატყობინებდა: სოფელ ძველი სენაკის ორჯონიკიძის სახელობის კოლმეურნეობასთან არსებული კომკავშირული ორგანიზაცია (კომიტეტის მდივანი—ს. დავითაია) სუსტად მუშაობს, რამდენჯერმე ჩაიშალა მოწვეული კომკავშირული კრება, რადგან წინასწარი მოსამზადებელი მუშაობა არ იყო ჩატარებული; ამასთანავე ავტორი გვაცნობებდა, რომ ამავე სოფლის სტურუას სახელობის კოლმეურნეობაში არსებული თავდაცვაქიმის ორგანიზაციის მუშაობა ჩაშლილია, ხოლო კოლმეურნეობის კომკავშირული ორგანიზაცია (მდივანი—ივლიტა ჩიქობავა) ამ გარემოებას ყურადღებას არ აქცევსო.

რედაქციამ ეს წერილი შესამოწმებლად და საჭირო ზომების მისაღებად საქ. ალკ ცხაკაიას რაიკომს გადაუგზავნა. კომკავშირის ცხაკაიას რაიკომი გვატყობინებს, რომ წერილში აღნიშნული ფაქტები დადასტურდა, რაიკომის ბიურომ თავის სხდომაზე განიხილა ორჯონიკიძის სახელობის კოლმეურნეობის კომკავშირული ორგანიზაციის მუშაობის საკითხი და მიიღო სათანადო დადგენილება მომავალში კომკავშირული კრებების მომზადებულად და ორგანიზებულად ჩატარების უზრუნველსაყოფად.

საქართველოს კ. პ. (ბ) ცენტრკომში

საკ. კ. პ. (ბ) ცენტრალური კომიტეტის ბიუროს 1940 წლის 23 მაისის გადაწყვეტილებით საკ. კ. პ. (ბ) რიგებიდან გარიცხული არიან:

1) იასონ ნიკოლოზის-ძე **ინასარიძე** — საკ. კ. პ. (ბ) წევრობის კანდიდატი 1938 წლიდან, საკანდიდატო ბარათი № 1669121—თავისი წარსულის დაფარვისათვის. 2) ბაგრატ პეტრეს-ძე **ქავთელაძე** — საკ. კ. პ. (ბ) წევრი 1932 წლიდან, პარტბილეთი № 1544852—არაკომუნისტური საქციელისათვის. 3) ივანე ევგენის-ძე **ჩაჩიბაია**—საკ. კ. პ. (ბ) წევრობის კანდიდატი 1939 წლიდან, საკანდიდატო ბარათი № 2167680—იმისათვის, რომ პარტიას დაუმალა, რომ მონაწილეობას იღებდა მენშევიკურ ავანტიურაში 1924 წელს და ეკუთვნოდა „ახალგაზრდა მარქსისტთა“ ორგანიზაციას. 4) ივლიანე ბესარიონის-ძე **კოლბაია** — საკ. კ. პ. (ბ) წევრობის კანდიდატი 1938 წლიდან, საკანდიდატო ბარათი № 0468286—ანტიპარტიული ლაყბობისათვის. 5) ივანე ნიკოლოზის-ძე **ოჭრიპირიძე** — საკ. კ. პ. (ბ) წევრობის კანდიდატი 1936 წლიდან, საკანდიდატო ბარათი № 0709261—1937 წლის მაისიდან პარტსაწევრო გადასახადის შეუტანლობისა და პარტიული ცხოვრებისაგან მოწყვეტისათვის. 6) ფედოსია ისიდორეს-ასული **ფაქიალაძე** — საკ. კ. პ. (ბ) წევრობის კანდიდატი 1939 წლიდან, საკანდიდატო ბარათი № 2166062—სახელმწიფო თანხების მითვისებისათვის. 7) შალვა ერასტის-ძე **ბრეგაძე**—საკ. კ. პ. (ბ) წევრი 1931 წლიდან, პარტბილეთი № 1511617—უცხო ელემენტებთან კავშირისათვის. 8) ალექსი ანდრიას-ძე **ხეცურიანი** — საკ. კ. პ. (ბ) წევრობის კანდიდატი 1938 წლიდან, საკანდიდატო ბარათი № 1263732—სახელმწიფო თანხების გაფლანგვისათვის. 9) ერმილე იაკობის-ძე **ცხვეტაძია**—საკ. კ. პ. (ბ) წევრი 1921 წლიდან, პარტბილეთი № 2845951—ლოთობისა და სახელმწიფო თანხების გაფლანგვისათვის. 10) გიორგი იაგორის-ძე **ალანია** — საკ. კ. პ. (ბ) წევრობის კანდიდატი 1937 წლიდან, საკანდიდატო ბარათი № 0519486—სიყალბის ჩადენისათვის. 11) დავით დომენტის-ძე **ბუცხრიკიძე** — საკ. კ. პ. (ბ) წევრობის კანდიდატი 1938 წლიდან, საკანდიდატო ბარათი № 1678123—კოოპერატიული თანხების მითვისებისათვის. 12) ტაგი **აბახ-ოღლი** — საკ. კ. პ. (ბ) წევრობის კანდიდატი 1931 წლიდან, საკანდიდატო ბარათი № 0925254—საკოლმეურნეო თანხების მითვისებისა და კოლმეურნეობისათვის მატერიალური ზარალის მიყენებისათვის. 13) არტავაზდ სარქისის-ძე **ხაჩატურიანი** — საკ. კ. პ. (ბ) წევრობის კანდიდატი 1939 წლიდან, საკანდიდატო ბარათი № 1681645—ყოფაცხოვრებითი გახრწნილების ელემენტებისათვის. 14) ილია ილიას-ძე **გეგეჭლია** — საკ. კ. პ. (ბ) წევრობის კანდიდატი 1939 წლიდან, საკანდიდატო ბარათი № 1675426—არაკომუნისტური საქციელისათვის. 15) კონსტანტინე დავითის-ძე **ძიგრაშვილი** — საკ. კ. პ. (ბ) წევრობის კანდიდატი 1939 წლიდან, საკანდიდატო ბარათი № 1677736—სიმთვრალის დროს საკანდიდატო ბარათის დაკარგვისათვის. 16) გერასიმე ივანეს-ძე **ხასიჩენკო** — საკ. კ. პ. (ბ) წევრი 1932 წლიდან, პარტბილეთი № 1087001—პარტბილეთის დაკარგვისათვის და როგორც სასმაროლოს მიერ მსჯავრდადებული. 17) გრიგოლ იოსების-ძე **ბასიაშვილი** — საკ. კ. პ. (ბ) წევრი 1932 წლიდან, პარტბილეთი № 1532673—პარტბილეთის დაკარგვისა და 1937 წლიდან პარტცხოვრებისაგან მოწყვეტისათვის.

„კომუნისტის“ სიგნალის შემდეგ

ამასწინათ გაზეთ „კომუნისტის“ რედაქციამ ცხაკაიას რაიონიდან მიიღო მამხილებელი წერილი, რომლის ავტორი ამხ. მ. ჩიქობავა გვატყობინებდა: სოფელ ძველი სენაკის ორჯონიკიძის სახელობის კოლმეურნეობასთან არსებული კომკავშირული ორგანიზაცია (კომიტეტის მდივანი—ს. დავითაია) სუსტად მუშაობს, რამდენჯერმე ჩაიშალა მოწვეული კომკავშირული კრება, რადგან წინასწარი მოსამზადებელი მუშაობა არ იყო ჩატარებული; ამასთანავე ავტორი გვაცნობებდა, რომ ამავე სოფლის სტურუას სახელობის კოლმეურნეობაში არსებული თავდაცვაქიმის ორგანიზაციის მუშაობა ჩაშლილია, ხოლო კოლმეურნეობის კომკავშირული ორგანიზაცია (მდივანი—ივლიტა ჩიქობავა) ამ გარემოებას ყურადღებას არ აქცევსო.

რედაქციამ ეს წერილი შესამოწმებლად და საჭირო ზომების მისაღებად საქ. ალკ ცხაკაიას რაიკომს გადაუგზავნა. კომკავშირის ცხაკაიას რაიკომი გვატყობინებს, რომ წერილში აღნიშნული ფაქტები დადასტურდა, რაიკომის ბიურომ თავის სხდომაზე განიხილა ორჯონიკიძის სახელობის კოლმეურნეობის კომკავშირული ორგანიზაციის მუშაობის საკითხი და მიიღო სათანადო დადგენილება მომავალში კომკავშირული კრებების მომზადებულად და ორგანიზებულად ჩატარების უზრუნველსაყოფად.

ბორდოს ბომბარდირება

ნიუ-იორკი, 20 ივნისი (საკდესი). როგორც ასოშიეიტედ პრესის საagენტო იუწყება, გუშინ საღამოს ქალაქ ბორდოს ოთხჯერ დაუშინეს ყუმბარები.

ლიონი გერმანიის ჯარმა დაიკავა

ლონდონი, 20 ივნისი (საკდესი). რეიტერის საagენტო იუწყება, რომ „ლიონი გერმანიის მეწინავე რაზმებმა დაიკავეს“.

გერმანიის საკრძნობის ცნობა

გენერლინი, 20 ივნისი (საკდესი). გერმანიის საინფორმაციო ბიურო გადმოგვცემს გერმანიის შეიარაღებულ ძალთა უმაღლესი მთავარსარდლის ბანაკის შემდეგ ცნობას:

„ბრეტანში დავიკავეთ საფრანგეთის ნავსადგური ბრესტი. ხორმანდიაში გერმანიის ჯარის ნაწილებმა მიაღწიეს ლუარის ქვედა წელს, ანტიდან ტურამდე, და ზოგიერთ პუნქტში გადალახეს მდინარე. შუა ლუარის სექტორში გავიარეთ შერი და ბურჟი და ფეხდაფეხ მივდევთ მტერს. ლუარის სამხრეთით გერმანიის ესკადრილიებმა იერიში მიიტანეს მოწინააღმდეგის ჯარის ნაწილებზე, რომლებიც უკან იხევენ. იმ პუნქტებში, სადაც მტერი ჯერ კიდევ გვიწევს წინააღმდეგობას, გერმანიის ავიაცია ეხმარებოდა სახმელეთო ჯარის მოქმედებას. ჩრდილოეთ ლოტარინგიაში გაბნეულია დამარცხებული საფრანგეთის აღმოსავლეთის არმიის ნაშთები, რომლებიც ტყეში არ იყო წამოყვანილი. მოზელის რაიონში, ეპინალსა და ტულს შუა, აგრეთვე ზემო ვოგეზების შუა და ზემო ნაწილში გერმანიის ჯარი სულ უფროდაუფრო ავიწროებს მტერს. ეპინალი, ტული და ლიუნევილი გერმანელთა ხელშია. დიდნაპოფნის ორსაფე მხარეს ბრძოლა გრძელდება მაეინოს ხაზისათვის, ვაისენბურგის დასავლეთით გარღვეულია მაეინოს ხაზი. გერმანიის ავიაგამანადგურებლებისა და მოპაიკირე ყუმბარმშენების შეიარაღებულ ძალთა პირდაპირი მოხვედრის შედეგად გაანადგურეს სიმაგრეთა ნაწილი. გერმანიის ჯარის ძირ სამხრეთიდან და აღმოსავლეთიდან წარმოებული ოპერაციების შედეგად ალყაში მოქცეულია ფრანგული ჯარის ნაწილები, რომლებიც ებრძვიან ალყის გარღვევას. ალყაში მოქცეულ ჯარებს ებრძვიან ასევე ავიაციის ნაწილები

1905—ალექსანდრე (საშა) წულუკიძე—1940

ა. წულუკიძის მუზეუმში

(„კომუნისტის“ კორესპ.)

მდინარე რიონის მარჯვენა მხარეს, თეთრი ხიდის მახლობლად, გეგუთის ქუჩაზე ერთსართულიანი იმერული ოდის პატარა ოთახში გათენებამდე ენთო სანთელი. ლოგინად იწვა საშა წულუკიძე.

ტუბერკულოზმა დაადონა ის, ვინც ესოდენ საჭირო იყო პროლეტარიატისათვის, მისი პარტიისათვის. ჩამოდგნენ მძიმე საათები... და ავადმყოფის გაფითრებულ ტუჩებს მესამე ყრილობის კავკასიელ ბოლშევიკი დელეგატი ეამბორა. „მესამე ყრილობაზე ბოლშევიზმმა გაიმარჯვაო“.— გადასცა მ. ცხაკაიამ. ეს იყო პროლეტარული რევოლუციისათვის მებრძოლის უკანასკნელი სიხარული სიკვდილის წინ. მან, თვალებ-ცრემლიანმა, ძლივს გასაგონად, მაგრამ უდიდესი რწმენით წარმოსთქვა:

„ჰო, იდეა გაიმარჯვებს“.

ეს 1905 წლის ამბავია. გავიდნენ წლები. რუსეთის ყოფილ იმპერიაში საშასათვის მუდამ სანატრელი თავისუფლების მზე ამობრწყინდა. ირგვლივ ყველაფერი გაძოიცვალა: გეგუთის ქუჩას წულუკიძისა ჰქვიან. სულ სხვა ადამიანები მიმოდიან ახლა ქალაქის ქუჩებში ამაყი სახეებით, ბედნიერი, სტალინური აწმყოთი ჯახარებული გულით. როგორც კი მზე ჩაესვენება, ქალაქის ყოველ ნაბიჯზე, ყოველ ოჯახში ილიჩის ელნათურები იწყებენ ციმციმს. რიონის ხმაურითაც აღარავინ ფრთხება, იგი დიდიხანია ხალხის სამსახურში იმყოფება. დიაღ, ყველაფერი გამოიცვალა...

სახლი კი, სადაც რევოლუციის საგუშაგოზე მდგომი შეუდრეკელი მებრძოლი ალ. წულუკიძე დაიფერფლა, ისევ დგას პირვანდელი სახით, იმავე ოთახებითა და ეზოთი, მაგრამ გალამაზებული, სათუთად მოვლილი. იგი ღირსშესანიშნავ, ისტორიულ ადგილად გადაქცეულ საქართველოს ბოლშევიკებმა, მოაწყეს რა მასში მგზნებარე რევოლუციონერის ცხოვრებისა და მოღვაწეობისადმი მიძღვნილი მუდმივი გამოფენა — წულუკიძის სახლი-მუზეუმი.

დღეს მხოლოდ 6 თვე შესრულდა მუზეუმის გახსნის დღიდან და, თამამად შეგვიძლია ვსთქვათ, იგი უკვე გადაიქცა ლენინიზმის პროპაგანდის მძლავრ კერად, საყოველთაოდ ცნობილი გახდა. მუზეუმის მნიშვნელობა და სახელი გასცდა საქართველოს ფარგლებსაც. ის ინახულეს არა მარტო საქართველოს რაიონების მშრომელებმა. მუზეუმში უკვე იყვნენ ნიახველები მოძმე სომხეთის რესპუბლიკიდან, ამიერკავკასიის სამხედრო ოლქის ნაწილებიდან, კურორტ წყალტუბოში ჩამოსული დამსვენებლები საბჭოთა კავშირის შორეული მხარეებიდან და სხვ. ამ ხნის განმავლობაში გამოფენა ნახა 340-მდე ორგანიზებულმა ექსკურსიამ 11.000 კაცის მონაწილეობით და 4500-ზე მეტმა ინდივიდუალურმა დამთვალიერებელმა.

რაღაც განსაკუთრებულ გრძნობას გაიცდით, როცა ათვალიერებთ დიდი სტალინისა და წულუკიძის ცხოვრებისა და ბრძოლის უკვდავ ექსპონატებს, რომლებიც გამოფენილია მუზეუმში. მნახველებს ეს გრძნობები გადმოცემული აქვთ თავიანთ ჩანაწერებში, შთაბეჭდილებათა წიგნში. აი ზოგიერთი მათგანი:

„...მადლობას ვუძღვნით ჭართველი ხალხის საამაყო შვილს ამხანაგ ლ. პ. ბერიას, რომელმაც მისაწვდომი გახადა მშრომელთა ფართო მასებისათვის — გასცნობოდნენ მშობლიური სტალინის უახლოესი მეგობრისა და თანამებრძოლის ამხანაგ ალექსანდრე (საშა) წულუკიძის ცხოვრებას“.

ლექსად ჩაწერილი:

„გაიმარჯვებსო ჩვენი იდეა,
მოისპობაო მშრომელთა ტანჯვა“...

—ტანჯვით დასრულდა შენი ცხოვრება, მაგრამ იდეამ დღეს გაიმარჯვა“.

„...წულუკიძის მგზნებარე რევოლუციური მუშაობის გაცნობა გვინერგავს კომუნიზმის საბოლოო გამარჯვების რწმენას“.

ამჟამად სახლი-მუზეუმი კიდევ უფრო მრავალფეროვანი გახდა. ა. გ. წულუკიძის გარდაცვალების 35 წლისთავის აღნიშნასთან დაკავშირებით ვ. ი. ლენინის მუზეუმის თბილისის ფილიალმა იგი შეავსო ახალი ძვირფასი ისტორიული ექსპონატებით. დამთვალიერებლები ახალი დოკუმენტებისა და მასალების სახით მუზეუმში ნახავენ მოსკოვის, ბათუმის, ბაქოს, ხონისა და სხვა იმ ადგილების საერთო ხედის ფოტოსურათებს, სადაც წულუკიძე სხვადასხვა დროს მუშაობდა, მხატვარ ჭ. გიორგაძის სურათს — „ჭაბუკი წულუკიძე რეფერატს უკითხავს თავის ტოლებს ქალაქ ქუთაისში“, ქუთაისის ყოფილი ხლებნიკოვის პანსიონის, მოსკოვის რუმიანცევის სახელობის ბიბლიოთეკისა და მოსკოვის უნივერსიტეტის სურათებს, სადაც წულუკიძე სწავლობდა და მეცადინეობდა. მუზეუმში წარმოდგენილი იქნება სურათი მეტეხის ციხისა, რომელშიც იგი 1905 წლის 17 იანვარს დაპატიმრების შემდეგ იჯდა. აქვეა სურათი საშას მამადის ნინო სიმონის-ასული წულუკიძე-ჩიქოვანისა, რომელიც დიდის გარდაცვალების შემდეგ ზრდილ ობლად დარჩენილს. მუზეუმისადმი ინტერესს კიდევ უფრო აძლიერებს ის გარემოება, რომ იგი ნათელ წარმოდგენას იძლევა ამიერ-კავკასიაში ხალხთა დიდი ბელადის ამხანაგ სტალინის ცხოვრებასა და მოღვაწეობაზე. მუზეუმის ახალ ექსპონატებს შორის აღსანიშნავია ავლაბრის არალეგალური ბოლშევიკური სტამბის **მაკეტი**, მხატვარ დობრინინისა და მაქსიმოვის ნახატები „გორის სახლის ხედი“, მხატვარ ვ. კრატკოვის ესკიზი—„ამხანაგი ლ. პ. ბერია მოხსენებას აკეთებს თბილისის პარტიული აქტივის 1935 წლის 21-22 ივლისის კრებაზე“, სტატიები და ფოტოსურათები დასავლეთ საქართველოში, კერძოდ ქუთაისის ყოფილ გუბერნიაში გლეხთა რევოლუციური მოძრაობის შესახებ და სხვ.

ალელვებით კითხულობთ მუზეუმის უკანასკნელ დარბაზში მოთავსებულ არალეგალურ ბოლშევიკურ გაზეთ „პროლეტარიატის ბრძოლის“ 1905 წლის 1 (14) ივლისის ნომერს, მიძღვნილს წულუკიძისადმი.

„წულუკიძე მზნედ და სრული რწმენით გაიძახოდა სიკვდილის წინ: „იდეა (აზრი) მაინც გაიმარჯვებსო“.

„— დიახაც „გაიმარჯვებს იდეა“, ამხანაგო-მეგობარო! და ამ გამარჯვებაში შენც არა მცირედი ღვაწლი მოგიძღვის პარტიის წინაშე!... პროლეტარები და სოფლის ღატაკნი არ დაგივიწყებენ, როგორც ერთ გულწრფელ მებრძოლთაგანს თავისუფლებისა და სოციალიზმისათვის“.

ჩვენი ქვეყნის მუშათა კლასმა თავისი გამარჯვებით სამარადისოდ უკვდავჰყო ალექსანდრე წულუკიძის ხსოვნა.

სწორედ ამაზე შეთხზეს საბჭოთა ქვეყნის ბედნიერმა ბავშვებმა თავიანთი მგზნებარე სიმღერა:

„ქვლავ ცოცხლობს საშას გენია,
მისული ხალხის გულებთან,
რადგან დავგვათის სტალინი —
დიდება სოუკუხეთა“.

ზ. ყურაშვილი.

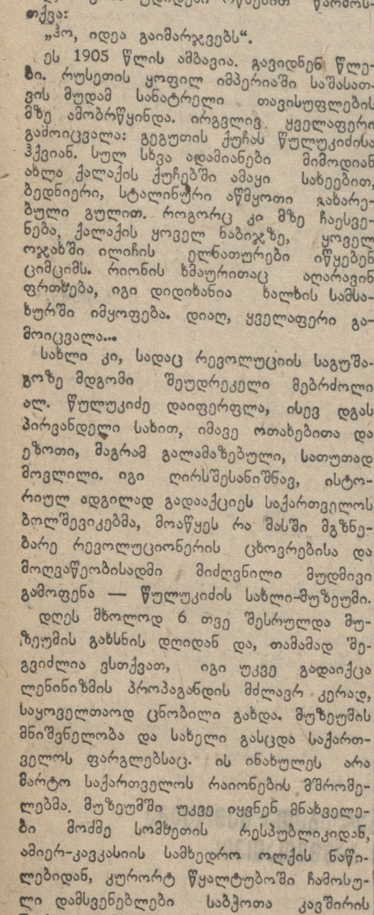

ა. წულუკიძე—1884 წ.

ამხანაგი სტალინი სიტყვას ამბობს ა. წულუკიძის დასაფლავებაზე. (1905 წ.) მხატ. ი. ვეფხვაძის ნახატი.

ა. წულუკიძის ხსოვნას

არიან ისეთი პირები, რომელთა სახელს პროლეტარიატი ვერ დაივიწყებს.
ისინი მოკვდნენ, ისინი სამუდამოდ დაგვშორდნენ, მაგრამ მათი ფიქრები და ოცნებანი ვეღარ მოესწრნენ ხორციელად განხორციელებას, ისინი ვერ იხილავენ ნაყოფს იმ ბრძოლისა, რომელსაც ისინი ეწეოდნენ მთელი თავისი ცხოვრების განმავლობაში.

მაგრამ ისინი ცოცხლობენ მათ მიერ დაწყებულ საქმეში, ისინი ცოცხლობენ მათ მიერ აღზრდილ მილიონობით ადამიანებში, რომელნიც ისინი დატოვეს ამ ქვეყნად.

ისინი ცოცხლობენ მათ მიერ დაარსებულ პარტიაში, რომელსაც ისინი ხელმძღვანელობდნენ.

ისინი ცოცხლობენ მათ მიერ შექმნილ სახელმწიფოში, რომლის ფუძემდებლებიც ისინი იყვნენ.

ისინი ცოცხლობენ მათ მიერ დაარსებულ ინტერნაციონალში, რომლის ხელმძღვანელებიც ისინი იყვნენ.

ასეთი პირები, რომელთა სახელს პროლეტარიატი ვერ დაივიწყებს, ისინი ჩვენ შორის ცოცხლობენ, ისინი ჩვენ შორის მოქმედებენ, ისინი ჩვენ შორის ბრძოლაში მონაწილეობ

ԼԵՆԻՆԱԿԱՆ ԶԱՅԼԵՐԻ ԿՈՉՈՎ ԿԱՊԻՏԱԼԻՍՏԱԿԱՆ ԵՐԿՐՆԵՐԻ ՀԱՐՍՏԱՑՈՂ ՊՏՂԱՆԴԱՆ

ՀԱՅԿԱԿԱՆ ՍՍՀ ԺՈՂՈՎՐԴԻ ՆԻՍՏԱՇՐՋԱՆԻ ՈՐՈՇՈՒՄԸ

ՀԱՅԿԱԿԱՆ ՍՍՀ ԺՈՂՈՎՐԴԻ ՆԻՍՏԱՇՐՋԱՆԻ ՈՐՈՇՈՒՄԸ

1940-41 ՈՒՍՈՒՑՄԱՆ ՏԱՐՎԱ ՀԱՄԱՐ ՀԱՆՐԱՊԵՏԱԿԱՆ ՊԱՐՏԱԴԻՐ ՈՒՍՈՒՑՉԱԿԱԶՄԻ ՄԱՍԻՆ

1. Հաստատել ՀԱՍՀ ժողկոմխորհի ա) **Նոր-Բայազետի, Ղամարլուի** և **Ջուլֆայի** շրջանների 20 ոչ-լրիվ միջնակարգ դպրոցների վերածումը 31 ոչ-լրիվ միջնակարգ դպրոցների, Ղամարլուի շրջանի Ղամարլու քաղաքում 10 նոր միջնակարգ դպրոցների բացումը 1 նոյեմբերից, բ) Ղամարլուի շրջանի Ղամարլու քաղաքում 15/IX-ից գործող 1933 թվականի միջնակարգ դպրոցի 10 դասարանների 1 նոյեմբերից բացումը։

2. Ղամարլուի շրջանի Ղամարլու քաղաքում միջնակարգ դպրոցների 1 նոյեմբերից բացման կապակցությամբ Ղամարլուի շրջանի Ղամարլու քաղաքում հետևյալ միջնակարգ դպրոցների համար հաստատել 1940-41 ուսումնական տարվա համար հետևյալ հաստիքները՝ ա) Ղամարլուի միջնակարգ դպրոցի համար՝ 1 տնօրենի տեղակալ (ուսումնական մասով), 1 ուսումնական մասվար, 1 տնտեսվար, 1 գրադարանավար, 1 հերթապահ, 1 հսկիչ, 1 հավաքարար, 1 պահակ, 1 ջեռուցող, 1 բանվոր (դռնապան), 1 ֆիզկուլտուրայի ուսուցչուհի, 1 ուսուցչուհի-դաստիարակչուհի, 1 ուսուցչուհի-դաստիարակչուհի (գիշերօթիկի համար),