პროლეტარებო ყველა ქვეყნის, შეერთდით!

კომუნისტი

ნაძ. ს. პ. (ბ) ცენტრალური კომიტეტის, თბილისის კომიტეტისა და საქართველოს სსრ მშრომელთა დეპუტატების საბჭოების ორგანო

კომუნისტი ОРГАН ЦЕНТРАЛЬНОГО и ТБИЛИССКОГО КОМИТЕТОВ КП (б) ГРУЗИИ и СОВЕТОВ ДЕПУТАТОВ ТРУДЯЩИХСЯ ГРУЗИНСКОЙ ССР

პარასკევი
22 მარტი
1940 წ.
№ 68 (5769)
ფასი 10 კაპ

ეროვნული ბიბლიოთეკა

საქართველოს ბოლშევიკები — ლენინ-სტალინის დიადი პარტიის ერთგული, მებრძოლი რაზმი—სასახელოდ ასრულებდნენ და კვლავაც შეასრულებენ კომუნიზმისათვის თავდადებულ მებრძოლთა მოვალეობას პარტიის წინაშე, ხალხის წინაშე, ბელადის, მასწავლებლის, მეგობრისა და მამის ამხანაგ სტალინის წინაშე.

საქართველოს კ. პ. (ბ) XIII ყრილობის რეზოლუციიდან საქართველოს კ. პ. (ბ) ცენტრალური კომიტეტის საანგარიშო მოხსენების გამო

განუხრელად განვახორციელოთ ყრილობის გადაწყვეტილებანი

საქართველოს კომუნისტური პარტიის (ბოლშევიკების) XIII ყრილობის მუშაობას უდიდესი ინტერესით ადევნებდნენ თვალყურს საქართველოს პარტიული ორგანიზაციები და მათთან ერთად მთელი ქართველი ხალხი. ამ დღეებში ყრილობის პატივსაცემად ჩვენი მრეწველობისა და სოფლის მეურნეობის მოწინავე ადამიანებმა მნიშვნელოვნად აამაღლეს შრომის ნაყოფიერება და გვიჩვენეს სოციალისტური შრომის შესანიშნავი ნიმუშები. ქარხნებსა და მაღაროებში, კოლმეურნეობებსა, საბჭოთა მეურნეობებსა და დაწესებულებებში სტახანოველებმა ყრილობის აღსანიშნავად იკისრეს ახალი ვალდებულებანი და წარმატებით იბრძვიან მათი განხორციელებისათვის.

ამხანაგ **კ. ნ. ჩარკვიანის** საანგარიშო მოხსენებაში და ამ მოხსენების ირგვლივ ყრილობის მიერ მიღებულ რეზოლუციაში, რომელიც „კომუნისტის“ დღევანდელ ნომერში ქვეყნდება, მთელი სიცხადით არის ასახული საქართველოს კომუნისტური პარტიის ხელმძღვანელობით ქართველი ხალხის მიერ უკანასკნელი ორი წლის განმავლობაში მოპოვებული დიადი გამარჯვებები და მოცემულია კონკრეტული გზები ლენინ-სტალინის პარტიის XVIII ისტორიული ყრილობის გადაწყვეტილებათა და დიდი **სტალინის** ბრძნული მითითებათა განხორციელების საქმეში შემდგომ წარმატებათა მოსაპოვებლად.

საქართველოს ბოლშევიკთა XIII ყრილობამ ერთსულოვნად მოიწონა ამხ. კ. ნ. ჩარკვიანის საანგარიშო მოხსენება და ერთხმად მიიღო რეზოლუცია, რომელშიც ნათქვამია:

„მოისმინა და განიხილა რა საქართველოს კ. პ. (ბ) ცენტრალური კომიტეტის მდივნის ამხ. **კ. ნ. ჩარკვიანის** საანგარიშო მოხსენება საქართველოს კ. პ. (ბ) XI ყრილობიდან განვლილ პერიოდში ცენტრალური კომიტეტის მუშაობის შესახებ, საქართველოს კომუნისტური პარტიის (ბოლშევიკების) XIII ყრილობა საქ. კ. პ. (ბ) ცენტრალური კომიტეტის პოლიტიკურ ხაზს სცნობს სწორად და პრაქტიკულ მუშაობას დამაკმაყოფილებლად.

საქართველოს კომუნისტური პარტიის (ბოლშევიკების) XI ყრილობის დროიდან განვლილი პერიოდი აღინიშნა უმნიშვნელოვანესი პოლიტიკური მოვლენებით.

უდიდეს მოვლენას ჩვენი პარტიისა და საბჭოთა ქვეყნის ცხოვრებაში წარმოადგენდა მოწვევა საკ. კ. პ. (ბ) XVIII ყრილობისა, რომელმაც განსაზღვრა სსრ კავშირში უკლასო სოციალისტური საზოგადოების მშენებლობის დამთავრებისა და სოციალიზმიდან კომუნიზმში თანდათანობით გადასვლის გზები. საკ. კ. პ. (ბ) XVIII ყრილობის ისტორიულ გადაწყვეტილებათა შესრულება უზრუნველჰყოფს ჩვენი სამშობლოს სამეურნეო, კულტურული, სამხედრო ძლიერების განუხრელ და სწრაფ ზრდას, ჩვენი სამშობლოსი, რომელიც გამარჯვებას გამარჯვებაზე აღწევს საკ. კ. პ. (ბ) ცენტრალური კომიტეტის და ხალხთა დიდი ბელადისა და მასწავლებლის—**ამხანაგ სტალინის** ხელმძღვანელობით.

სტალინური კონსტიტუციის საფუძველზე 1939 წლის დეკემბერში ჩატარებულმა მშრომელთა დეპუტატების ადგილობრივი საბჭოების არჩევნებმა ერთხელ კიდევ ცხადყო საბჭოთა ხალხის შეურყეველი მორალური და პოლიტიკური ერთიანობა და მისი მჭიდრო დარაზმულობა ბოლშევიკების პარტიის და მთელი მსოფლიოს მშრომელთა საყვარელი ბელადის—დიდი **სტალინის** გარშემო.

სსრ კავშირში სოციალიზმის ისტორიულმა გამარჯვებებმა კიდევ უფრო დიდად აამაღლა მუშათა და გლეხთა სოციალისტური სახელმწიფოს ძალა და ძლიერება და მისი უდიდესი გავლენა როგორც მშვიდობიანობის ფაქტორისა ახლანდელ დაძაბულ საერთაშორისო ვითარების პირობებში.

საქართველოს კომპარტიის (ბ) XIII ყრილობა აღნიშნავს, რომ საქართველოს პარტიულმა ორგანიზაციებმა საანგარიშო პერიოდში დიდი მუშაობა გასწიეს მრეწველობისა და სოფლის მეურნეობის შემდგომი განვითარების, მშრომელთა კულტურული დონისა და კეთილდღეობის ამაღლების შესახებ პარტიის XVIII ყრილობის და საკ. კ. პ. (ბ) ც. კ-ის მაისის პლენუმის ისტორიულ გადაწყვეტილებათა და ამხანაგ **სტალინის** მითითებათა განსახორციელებლად.

სპობდნენ რა განადგურებული მტრული ელემენტების ნაშთებს, საქართველოს პარტორგანიზაციებმა ხელმძღვანელ პარტიულ, კომკავშირულ, სამეურნეო და საბჭოთა სამუშაოზე დაწინაურეს 10.000 კაცზე მეტი, რომლებიც საქმით ამტკიცებენ **ლენინ-სტალინის** საქმისადმი ერთგულებას.

წარმატებით ეწეოდნენ რა მავნებლობის შედეგების ლიკვიდაციას, საქართველოს პარტიულმა ორგანიზაციებმა უზრუნველჰყვეს სოციალისტური მრეწველობის შემდგომი ზრდა. საწარმოო პროგრამა საერთო პროდუქციის გამოშვების დარგში 1939 წელს რესპუბლიკურ და საკავშირო-რესპუბლიკურ სახალხო კომისარიატთა საწარმოების მიერ შესრულებულია 102,9 პროცენტით.

ხელმძღვანელობდა რა პარტიის XVIII ყრილობის და საკ. კ. პ. (ბ) ც. კ-ის მაისის პლენუმის გადაწყვეტილებებით, საქართველოს კომპარტიამ მნიშვნელოვან წარმატებებს მიაღწია სოფლის მეურნეობის დარგში.

სასოფლო - სამეურნეო არტელის სტალინური წესდების გატარებისა და „კოლმეურნეობათა საზოგადოებრივი მიწების განიავებისაგან დაცვის ღონისძიებათა შესახებ“ საკ. კ. პ. (ბ) ცენტრალური კომიტეტისა და სსრ კავშირის სახკომსაბჭოს დადგენილების განუხრელად განხორციელების საფუძველზე, საქართველოს საბჭოთა კავშირსა და ფინეთის რესპუბლიკის პრეზიდენტის რუშუნებულებმა ბ-ნმა პაასიკივიმ და ბ-ნმა ვოიონმაამ გასცვალეს სარატიფიკაციო სიგელები საბჭოთა კავშირსა და ფინეთის რესპუბლიკას შორის დადებული იმ საზავო ხელშეკრულებისა და აგრეთვე საზავო ხელშეკრულების ოქმისა, რომლებიც ხელმოწერილ იქნა ქ. მოსკოვში ა.წ. 12 მარტს.

(საკდესი).

სსრ კავშირსა და ფინეთს შორის სარავიფიკაციო სიგელების გაცვლა-გამოცვლა

20 მარტს, კრემლში, სსრ კავშირის სახალხო კომისართა საბჭოს თავმჯდომარემ და საგარეო საქმეთა სახალხო კომისარმა ამხ. ვ. მ. მოლოტოვმა და ფინეთის რესპუბლიკის პრეზიდენტის რწმუნებულებმა ბ-ნმა პაასიკივიმ და ბ-ნმა ვოიონმაამ გასცვალეს სარატიფიკაციო სიგელები

სსრ კავშირის ორდენებისა და მედლების გადაცემა

20 მარტს სსრ კავშირის უმაღლესი საბჭოს პრეზიდიუმის თავმჯდომარემ ამხ. მ. ი. კალინინმა ორდენები და მედლები გადასცა დაჯილდოებულთ.

„ოქროს ვარსკვლავის“ მედალი გადაეცა საბჭოთა კავშირის გმირს, ბატალიონის კომისარს ამხ. ვ. ნ. კალაჩევს.

რკინიგზების მუშაობის გაუმჯობესების საქმეში მიღწეულ წარმატებათა და სარკინიგზო ტვირთზიდვის სახელმწიფო დავალებათა შესრულებისათვის ჯილდოებს იღებენ იაროსლავის, პენზის, ტაშკენტის, გორკის, ჩრდილოეთის, ყაზანის, ამირკავკასიის ბერიას სახელობის, დასავლეთისა და მოსკოვ-დონბასის რკინიგზების მუშაკები.

რკინიგზის ტრანსპორტის დაჯილდოებულ მუშაკთა სახელით გამოვიდნენ ამხ. პაპავინი, კულბაჩნი, იუჟანინი, თაიროვი და სხვები.

ორდენებსა და მედლებს იღებენ აგრეთვე სამხედრო და სამეურნეო მუშაკთა ჯგუფები.

ჯილდოების გადაცემის შემდეგ ამხ. მ. ი. კალინინმა მიულოცა დაჯილდოებულ ამხანაგებს და უსურვა მათ შემდგომი წარმატებანი მუშაობაში. (საკდესი).

საქართველოს კ. პ. (ბ) XIII ყრილობა

რეზოლუცია საქართველოს კ. პ. (ბ) ცენტრალური კომიტეტის საანგარიშო მოხსენების გამო

მოისმინა და განიხილა რა საქართველოს კ. პ. (ბ) ცენტრალური კომიტეტის მდივნის ამხ. კ. ნ. ჩარკვიანის საანგარიშო მოხსენება საქართველოს კ. პ. (ბ) XI ყრილობიდან განვლილ პერიოდში ცენტრალური კომიტეტის მუშაობის შესახებ, საქართველოს კომუნისტური პარტიის (ბოლშევიკების) XIII ყრილობა საქ. კ. პ. (ბ) ცენტრალური კომიტეტის პოლიტიკურ ხაზს სცნობს სწორად და პრაქტიკულ მუშაობას დამაკმაყოფილებლად.

საქართველოს კომუნისტური პარტიის (ბოლშევიკების) XI ყრილობის დროიდან განვლილი პერიოდი აღინიშნა უმნიშვნელოვანესი პოლიტიკური მოვლენებით.

უდიდეს მოვლენას ჩვენი პარტიისა და საბჭოთა ქვეყნის ცხოვრებაში წარმოადგენდა მოწვევა საკ. კ. პ. (ბ) XVIII ყრილობისა, რომელმაც განსაზღვრა სსრ კავშირში უკლასო სოციალისტური საზოგადოების მშენებლობის დამთავრებისა და სოციალიზმიდან კომუნიზმში თანდათანობით გადასვლის გზები. საკ. კ. პ. (ბ) XVIII ყრილობის ისტორიულ გადაწყვეტილებათა შესრულება უზრუნველჰყოფს ჩვენი სამშობლოს სამეურნეო, კულტურული, სამხედრო ძლიერების განუხრელ და სწრაფ ზრდას, ჩვენი სამშობლოსი, რომელიც გამარჯვებას გამარჯვებაზე აღწევს საკ. კ. პ. (ბ) ცენტრალური კომიტეტის და ხალხთა დიდი ბელადისა და მასწავლებლის—**ამხანაგ სტალინის** ხელმძღვანელობით.

სტალინური კონსტიტუციის საფუძველზე 1939 წლის დეკემბერში ჩატარებულმა მშრომელთა დეპუტატების ადგილობრივი საბჭოების არჩევნებმა ერთხელ კიდევ ცხადყო საბჭოთა ხალხის შეურყეველი მორალური და პოლიტიკური ერთიანობა და მისი მჭიდრო დარაზმულობა ბოლშევიკების პარტიის და მთელი მსოფლიოს მშრომელთა საყვარელი ბელადის—დიდი **სტალინის** გარშემო.

სსრ კავშირში სოციალიზმის ისტორიულმა გამარჯვებებმა კიდევ უფრო დიდად აამაღლა მუშათა და გლეხთა სოციალისტური სახელმწიფოს ძალა და ძლიერება და მისი უდიდესი გავლენა როგორც მშვიდობიანობის ფაქტორისა ახლანდელ დაძაბულ საერთაშორისო ვითარების პირობებში.

საქართველოს კომპარტიის (ბ) XIII ყრილობა აღნიშნავს, რომ საქართველოს პარტიულმა ორგანიზაციებმა საანგარიშო პერიოდში დიდი მუშაობა გასწიეს მრეწველობისა და სოფლის მეურნეობის შემდგომი განვითარების, მშრომელთა კულტურული დონისა და კეთილდღეობის ამაღლების შესახებ პარტიის XVIII ყრილობის და საკ. კ. პ. (ბ) ც. კ-ის მაისის პლენუმის ისტორიულ გადაწყვეტილებათა და ამხანაგ **სტალინის** მითითებათა განსახორციელებლად.

სპობდნენ რა განადგურებული მტრული ელემენტების ნაშთებს, საქართველოს პარტორგანიზაციებმა ხელმძღვანელ პარტიულ, კომკავშირულ, სამეურნეო და საბჭოთა სამუშაოზე დაწინაურეს 10.000 კაცზე მეტი, რომლებიც საქმით ამტკიცებენ **ლენინ-სტალინის** საქმისადმი ერთგულებას.

წარმატებით ეწეოდნენ რა მავნებლობის შედეგების ლიკვიდაციას, საქართველოს პარტიულმა ორგანიზაციებმა უზრუნველჰყვეს სოციალისტური მრეწველობის შემდგომი ზრდა. საწარმოო პროგრამა საერთო პროდუქციის გამოშვების დარგში 1939 წელს რესპუბლიკურ და საკავშირო-რესპუბლიკურ სახალხო კომისარიატთა საწარმოების მიერ შესრულებულია 102,9 პროცენტით.

ხელმძღვანელობდა რა პარტიის XVIII ყრილობის და საკ. კ. პ. (ბ) ც. კ-ის მაისის პლენუმის გადაწყვეტილებებით, საქართველოს კომპარტიამ მნიშვნელოვან წარმატებებს მიაღწია სოფლის მეურნეობის დარგში.

სასოფლო - სამეურნეო არტელის სტალინური წესდების გატარებისა და „კოლმეურნეობათა საზოგადოებრივი მიწების განიავებისაგან დაცვის ღონისძიებათა შესახებ“ საკ. კ. პ. (ბ) ცენტრალური კომიტეტისა და სსრ კავშირის სახკომსაბჭოს დადგენილების განუხრელად განხორციელების საფუძველზე, საქართველოს საბჭოთა კავშირსა და ფინეთის რესპუბლიკის პრეზიდენტის რწმუნებულებმა ბ-ნმა პაასიკივიმ და ბ-ნმა ვოიონმაამ გასცვალეს სარატიფიკაციო სიგელები საბჭოთა კავშირსა და ფინეთის რესპუბლიკას შორის დადებული იმ საზავო ხელშეკრულებისა და აგრეთვე საზავო ხელშეკრულების ოქმისა, რომლებიც ხელმოწერილ იქნა ქ. მოსკოვში ა.წ. 12 მარტს.

(საკდესი).

სსრ კავშირის ორდენებისა და მედლების გადაცემა

20 მარტს სსრ კავშირის უმაღლესი საბჭოს პრეზიდიუმის თავმჯდომარემ ამხ. მ. ი. კალინინმა ორდენები და მედლები გადასცა დაჯილდოებულთ.

„ოქროს ვარსკვლავის“ მედალი გადაეცა საბჭოთა კავშირის გმირს, ბატალიონის კომისარს ამხ. ვ. ნ. კალაჩევს.

რკინიგზების მუშაობის გაუმჯობესების საქმეში მიღწეულ წარმატებათა და სარკინიგზო ტვირთზიდვის სახელმწიფო დავალებათა შესრულებისათვის ჯილდოებს იღებენ იაროსლავის, პენზის, ტაშკენტის, გორკის, ჩრდილოეთის, ყაზანის, ამირკავკასიის ბერიას სახელობის, დასავლეთისა და მოსკოვ-დონბასის რკინიგზების მუშაკები.

რკინიგზის ტრანსპორტის დაჯილდოებულ მუშაკთა სახელით გამოვიდნენ ამხ. პაპავინი, კულბაჩნი, იუჟანინი, თაიროვი და სხვები.

ორდენებსა და მედლებს იღებენ აგრეთვე სამხედრო და სამეურნეო მუშაკთა ჯგუფები.

ჯილდოების გადაცემის შემდეგ ამხ. მ. ი. კალინინმა მიულოცა დაჯილდოებულ ამხანაგებს და უსურვა მათ შემდგომი წარმატებანი მუშაობაში. (საკდესი).

საბჭოთა ხალხის ეს უმაგალითო ერთსულოვნება, რომელიც ემყარება ხალხის უსაზღვრო სიყვარულს თავისი პარტიისადმი, პარტიისა და ხალხის განუყრელ კავშირს,—წარმოადგენს იმის საუკეთესო გარანტიას, რომ საქ. კ. პ. (ბ) XIII ყრილობის გადაწყვეტილებანი განუხრელად იქნება განხორციელებული ცხოვრებაში. ახლა ჩვენი პარტიული ორგანიზაციების უპირველესი ამოცანა იმაში მდგომარეობს, რომ ყრილობის მასალები, კერძოდ, ამხ. კ. ნ. ჩარკვიანის მოხსენებისა და მის ირგვლივ მიღებული რეზოლუციის შინაარსი, გაიცნონ მშრომელთა ფართო მასებს, ყველა პარტიულ და არაპარტიულ ბოლშევიკს. ამისათვის უნდა გამოვიყენოთ აგიტაციისა და პროპაგანდის ყველა საშუალება. კერძოდ, ამ საქმეში დიდი როლის შესრულება შეუძლია ჩვენს ბოლშევიკურ პრესას, განსაკუთრებით რაიონულ გაზეთებს.

მაგრამ ყრილობის გადაწყვეტილებათა პროპაგანდა ორგანიულად უნდა დაუკავშიროთ და შევუთავსოთ ამ გადაწყვეტილებათა განუხრელად განხორციელებისათვის ბოლშევიკურ ბრძოლას.

საქართველოს კ. პ. (ბ) ცენტრალური კომიტეტის საანგარიშო მოხსენების გამო ყრილობის დარბაზში გამოთქმულ სიტყვებში ამხ. **ლ. ბერიას** მიერ ბოლშევიკური პარტიულობისა და საქმიანობის სულისკვეთებით, თავისებური XIII ყრილობის შემდეგ ახალი ენერგიით შეუდგებიან ბრძოლას ლენინ-სტალინის პარტიის XVIII ყრილობის ისტორიულ გადაწყვეტილებათა და დიდი **სტალინის** ბრძნულ მითითებათა განუხრელად განხორციელებისათვის.

ყრილობის წინაშე მდგომი საკითხების განხილვისა და გადაწყვეტის დროს დელეგატთა განსაკუთრებული ერთსულოვნება გამოხატავს მთელი ქართველი ხალხის ერთსულოვნებას, მათს მტკიცედ შემჭიდროებას მშობლიური დიდი **სტალინის** გარშემო.

ქართველი ხალხის ეს უმაგალითო ერთსულოვნება, რომელიც ემყარება ხალხის უსაზღვრო სიყვარულს თავისი პარტიისადმი, პარტიისა და ხალხის განუყრელ კავშირს,—წარმოადგენს იმის საუკეთესო გარანტიას, რომ საქ. კ. პ. (ბ) XIII ყრილობის გადაწყვეტილებანი განუხრელად იქნება განხორციელებული ცხოვრებაში. ახლა ჩვენი პარტიული ორგანიზაციების უპირველესი ამოცანა იმაში მდგომარეობს, რომ ყრილობის მასალები, კერძოდ, ამხ. კ. ნ. ჩარკვიანის მოხსენებისა და მის ირგვლივ მიღებული რეზოლუციის შინაარსი, გაიცნონ მშრომელთა ფართო მასებს, ყველა პარტიულ და არაპარტიულ ბოლშევიკს. ამისათვის უნდა გამოვიყენოთ აგიტაციისა და პროპაგანდის ყველა საშუალება. კერძოდ, ამ საქმეში დიდი როლის შესრულება შეუძლია ჩვენს ბოლშევიკურ პრესას, განსაკუთრებით რაიონულ გაზეთებს.

მაგრამ ყრილობის გადაწყვეტილებათა პროპაგანდა ორგანიულად უნდა დაუკავშიროთ და შევუთავსოთ ამ გადაწყვეტილებათა განუხრელად განხორციელებისათვის ბოლშევიკურ ბრძოლას.

საქართველოს კ. პ. (ბ) ცენტრალური კომიტეტის საანგარიშო მოხსენების გამო ყრილობის დარბაზში გამოთქმულ სიტყვებში ამხ. **ლ. ბერიას** მიერ ბოლშევიკური პარტიულობისა და საქმიანობის სულისკვეთებით, თავისებური XIII ყრილობის შემდეგ ახალი ენერგიით შეუდგებიან ბრძოლას ლენინ-სტალინის პარტიის XVIII ყრილობის ისტორიულ გადაწყვეტილებათა და დიდი **სტალინის** ბრძნულ მითითებათა განუხრელად განხორციელებისათვის.

ყრილობის მუშაობა ნათლად გამოარკვევს, რომ საქართველოს კომუნისტური პარტიის (ბოლშევიკების) ორგანიზაციებს, საქართველოს მშრომელ ხალხს, მის ბრძოლაში ბოლშევიზმისათვის, ლენინ-სტალინის დიადი პარტიის ერთგული, მებრძოლი რაზმის—სასახელოდ ასრულებდნენ და კვლავაც შეასრულებენ კომუნიზმისათვის თავდადებულ მებრძოლთა მოვალეობას პარტიის წინაშე, ხალხის წინაშე, ბელადის, მასწავლებლის, მეგობრისა და მამის ამხანაგ სტალინის წინაშე.

საქართველოს კ. პ. (ბ) XIII ყრილობის რეზოლუციიდან საქართველოს კ. პ. (ბ) ცენტრალური კომიტეტის საანგარიშო მოხსენების გამო

განუხრელად განვახორციელოთ ყრილობის გადაწყვეტილებანი

საქართველოს კომუნისტური პარტიის (ბოლშევიკების) XIII ყრილობის მუშაობას უდიდესი ინტერესით ადევნებდნენ თვალყურს საქართველოს პარტიული ორგანიზაციები და მათთან ერთად მთელი ქართველი ხალხი. ამ დღეებში ყრილობის პატივსაცემად ჩვენი მრეწველობისა და სოფლის მეურნეობის მოწინავე ადამიანებმა მნიშვნელოვნად აამაღლეს შრომის ნაყოფიერება და გვიჩვენეს სოციალისტური შრომის შესანიშნავი ნიმუშები. ქარხნებსა და მაღაროებში, კოლმეურნეობებსა, საბჭოთა მეურნეობებსა და დაწესებულებებში სტახანოველებმა ყრილობის აღსანიშნავად იკისრეს ახალი ვალდებულებანი და წარმატებით იბრძვიან მათი განხორციელებისათვის.

ამხანაგ **კ. ნ. ჩარკვიანის** საანგარიშო მოხსენებაში და ამ მოხსენების ირგვლივ ყრილობის მიერ მიღებულ რეზოლუციაში, რომელიც „კომუნისტის“ დღევანდელ ნომერში ქვეყნდება, მთელი სიცხადით არის ასახული საქართველოს კომუნისტური პარტიის ხელმძღვანელობით ქართველი ხალხის მიერ უკანასკნელი ორი წლის განმავლობაში მოპოვებული დიადი გამარჯვებები და მოცემულია კონკრეტული გზები ლენინ-სტალინის პარტიის XVIII ისტორიული ყრილობის გადაწყვეტილებათა და დიდი **სტალინის** ბრძნულ მითითებათა განსახორციელებლად.

საქართველოს ბოლშევიკთა XIII ყრილობამ ერთსულოვნად მოიწონა ამხ. კ. ნ. ჩარკვიანის საანგარიშო მოხსენება და ერთხმად მიიღო რეზოლუცია, რომელშიც ნათქვამია:

„მოისმინა და განიხილა რა საქართველოს კ. პ. (ბ) ცენტრალური კომიტეტის მდივნის ამხ. **კ. ნ. ჩარკვიანის** საანგარიშო მოხსენება საქართველოს კ. პ. (ბ) XI ყრილობიდან განვლილ პერიოდში ცენტრალური კომიტეტის მუშაობის შესახებ, საქართველოს კომუნისტური პარტიის (ბოლშევიკების) XIII ყრილობა საქ. კ. პ. (ბ) ცენტრალური კომიტეტის პოლიტიკურ ხაზს სცნობს სწორად და პრაქტიკულ მუშაობას დამაკმაყოფილებლად.

საქართველოს კომუნისტური პარტიის (ბოლშევიკების) XI ყრილობის დროიდან განვლილი პერიოდი აღინიშნა უმნიშვნელოვანესი პოლიტიკური მოვლენებით.

უდიდეს მოვლენას ჩვენი პარტიისა და საბჭოთა ქვეყნის ცხოვრებაში წარმოადგენდა მოწვევა საკ. კ. პ. (ბ) XVIII ყრილობისა, რომელმაც განსაზღვრა სსრ კავშირში უკლასო სოციალისტური საზოგადოების მშენებლობის დამთავრებისა და სოციალიზმიდან კომუნიზმში თანდათანობით გადასვლის გზები. საკ. კ. პ. (ბ) XVIII ყრილობის ისტორიულ გადაწყვეტილებათა შესრულება უზრუნველჰყოფს ჩვენი სამშობლოს სამეურნეო, კულტურული, სამხედრო ძლიერების განუხრელ და სწრაფ ზრდას, ჩვენი სამშობლოსი, რომელიც გამარჯვებას გამარჯვებაზე აღწევს საკ. კ. პ. (ბ) ცენტრალური კომიტეტის და ხალხთა დიდი ბელადისა და მასწავლებლის—**ამხანაგ სტალინის** ხელმძღვანელობით.

სტალინური კონსტიტუციის საფუძველზე 1939 წლის დეკემბერში ჩატარებულმა მშრომელთა დეპუტატების ადგილობრივი საბჭოების არჩევნებმა ერთხელ კიდევ ცხადყო საბჭოთა ხალხის შეურყეველი მორალური და პოლიტიკური ერთიანობა და მისი მჭიდრო დარაზმულობა ბოლშევიკების პარტიის და მთელი მსოფლიოს მშრომელთა საყვარელი ბელადის—დიდი **სტალინის** გარშემო.

სსრ კავშირში სოციალიზმის ისტორიულმა გამარჯვებებმა კიდევ უფრო დიდად აამაღლა მუშათა და გლეხთა სოციალისტური სახელმწიფოს ძალა და ძლიერება და მისი უდიდესი გავლენა როგორც მშვიდობიანობის ფაქტორისა ახლანდელ დაძაბულ საერთაშორისო ვითარების პირობებში.

საქართველოს კომპარტიის (ბ) XIII ყრილობა აღნიშნავს, რომ საქართველოს პარტიულმა ორგანიზაციებმა საანგარიშო პერიოდში დიდი მუშაობა გასწიეს მრეწველობისა და სოფლის მეურნეობის შემდგომი განვითარების, მშრომელთა კულტურული დონისა და კეთილდღეობის ამაღლების შესახებ პარტიის XVIII ყრილობის და საკ. კ. პ. (ბ) ც. კ-ის მაისის პლენუმის ისტორიულ გადაწყვეტილებათა და ამხანაგ **სტალინის** მითითებათა განსახორციელებლად.

სპობდნენ რა განადგურებული მტრული ელემენტების ნაშთებს, საქართველოს პარტორგანიზაციებმა ხელმძღვანელ პარტიულ, კომკავშირულ, სამეურნეო და საბჭოთა სამუშაოზე დაწინაურეს 10.000 კაცზე მეტი, რომლებიც საქმით ამტკიცებენ **ლენინ-სტალინის** საქმისადმი ერთგულებას.

წარმატებით ეწეოდნენ რა მავნებლობის შედეგების ლიკვიდაციას, საქართველოს პარტიულმა ორგანიზაციებმა უზრუნველჰყვეს სოციალისტური მრეწველობის შემდგომი ზრდა. საწარმოო პროგრამა საერთო პროდუქციის გამოშვების დარგში 1939 წელს რესპუბლიკურ და საკავშირო-რესპუბლიკურ სახალხო კომისარიატთა საწარმოების მიერ შესრულებულია 102,9 პროცენტით.

ხელმძღვანელობდა რა პარტიის XVIII ყრილობის და საკ. კ. პ. (ბ) ც. კ-ის მაისის პლენუმის გადაწყვეტილებებით, საქართველოს კომპარტიამ მნიშვნელოვან წარმატებებს მიაღწია სოფლის მეურნეობის დარგში.

სასოფლო - სამეურნეო არტელის სტალინური წესდების გატარებისა და „კოლმეურნეობათა საზოგადოებრივი მიწების განიავებისაგან დაცვის ღონისძიებათა შესახებ“ საკ. კ. პ. (ბ) ცენტრალური კომიტეტისა და სსრ კავშირის სახკომსაბჭოს დადგენილების განუხრელად განხორციელების საფუძველზე, საქართველოს საბჭოთა კავშირსა და ფინეთის რესპუბლიკის პრეზიდენტის რწმუნებულებმა ბ-ნმა პაასიკივიმ და ბ-ნმა ვოიონმაამ გასცვალეს სარატიფიკაციო სიგელები საბჭოთა კავშირსა და ფინეთის რესპუბლიკას შორის დადებული იმ საზავო ხელშეკრულებისა და აგრეთვე საზავო ხელშეკრულების ოქმისა, რომლებიც ხელმოწერილ იქნა ქ. მოსკოვში ა.წ. 12 მარტს.

(საკდესი).

სსრ კავშირის ორდენებისა და მედლების გადაცემა

20 მარტს სსრ კავშირის უმაღლესი საბჭოს პრეზიდიუმის თავმჯდომარემ ამხ. მ. ი. კალინინმა ორდენები და მედლები გადასცა დაჯილდოებულთ.

„ოქროს ვარსკვლავის“ მედალი გადაეცა საბჭოთა კავშირის გმირს, ბატალიონის კომისარს ამხ. ვ. ნ. კალაჩევს.

რკინიგზების მუშაობის გაუმჯობესების საქმეში მიღწეულ წარმატებათა და სარკინიგზო ტვირთზიდვის სახელმწიფო დავალებათა შესრულებისათვის ჯილდოებს იღებენ იაროსლავის, პენზის, ტაშკენტის, გორკის, ჩრდილოეთის, ყაზანის, ამირკავკასიის ბერიას სახელობის, დასავლეთისა და მოსკოვ-დონბასის რკინიგზების მუშაკები.

რკინიგზის ტრანსპორტის დაჯილდოებულ მუშაკთა სახელით გამოვიდნენ ამხ. პაპავინი, კულბაჩნი, იუჟანინი, თაიროვი და სხვები.

ორდენებსა და მედლებს იღებენ აგრეთვე სამხედრო და სამეურნეო მუშაკთა ჯგუფები.

ჯილდოების გადაცემის შემდეგ ამხ. მ. ი. კალინინმა მიულოცა დაჯილდოებულ ამხანაგებს და უსურვა მათ შემდგომი წარმატებანი მუშაობაში. (საკდესი).

ყრილობის მუშაობა ნათლად გამოარკვევს, რომ საქართველოს კომუნისტური პარტიის (ბოლშევიკების) ორგანიზაციებს, საქართველოს მშრომელ ხალხს, მის ბრძოლაში ბოლშევიზმისათვის, ლენინ-სტალინის დიადი პარტიის ერთგული, მებრძოლი რაზმის—სასახელოდ ასრულებდნენ და კვლავაც შეასრულებენ კომუნიზმისათვის თავდადებულ მებრძოლთა მოვალეობას პარტიის წინაშე, ხალხის წინაშე, ბელადის, მასწავლებლის, მეგობრისა და მამის ამხანაგ სტალინის წინაშე.

საქართველოს კ. პ. (ბ) XIII ყრილობის რეზოლუციიდან საქართველოს კ. პ. (ბ) ცენტრალური კომიტეტის საანგარიშო მოხსენების გამო

განუხრელად განვახორციელოთ ყრილობის გადაწყვეტილებანი

საქართველოს კომუნისტური პარტიის (ბოლშევიკების) XIII ყრილობის მუშაობას უდიდესი ინტერესით ადევნებდნენ თვალყურს საქართველოს პარტიული ორგანიზაციები და მათთან ერთად მთელი ქართველი ხალხი. ამ დღეებში ყრილობის პატივსაცემად ჩვენი მრეწველობისა და სოფლის მეურნეობის მოწინავე ადამიანებმა მნიშვნელოვნად აამაღლეს შრომის ნაყოფიერება და გვიჩვენეს სოციალისტური შრომის შესანიშნავი ნიმუშები. ქარხნებსა და მაღაროებში, კოლმეურნეობებსა, საბჭოთა მეურნეობებსა და დაწესებულებებში სტახანოველებმა ყრილობის აღსანიშნავად იკისრეს ახალი ვალდებულებანი და წარმატებით იბრძვიან მათი განხორციელებისათვის.

ამხანაგ **კ. ნ. ჩარკვიანის** საანგარიშო მოხსენებაში და ამ მოხსენების ირგვლივ ყრილობის მიერ მიღებულ რეზოლუციაში, რომელიც „კომუნისტის“ დღევანდელ ნომერში ქვეყნდება, მთელი სიცხადით არის ასახული საქართველოს კომუნისტური პარტიის ხელმძღვანელობით ქართველი ხალხის მიერ უკანასკნელი ორი წლის განმავლობაში მოპოვებული დიადი გამარჯვებები და მოცემულია კონკრეტული გზები ლენინ-სტალინის პარტიის XVIII ისტორიული ყრილობის გადაწყვეტილებათა და დიდი **სტალინის** ბრძნულ მითითებათა განსახორციელებლად.

საქართველოს ბოლშევიკთა XIII ყრილობამ ერთსულოვნად მოიწონა ამხ. კ. ნ. ჩარკვიანის საანგარიშო მოხსენება და ერთხმად მიიღო რეზოლუცია, რომელშიც ნათქვამია:

„მოისმინა და განიხილა რა საქართველოს კ. პ. (ბ) ცენტრალური კომიტეტის მდივნის ამხ. **კ. ნ. ჩარკვიანის** საანგარიშო მოხსენება საქართველოს კ. პ. (ბ) XI ყრილობიდან განვლილ პერიოდში ცენტრალური კომიტეტის მუშაობის შესახებ, საქართველოს კომუნისტური პარტიის (ბოლშევიკების) XIII ყრილობა საქ. კ. პ. (ბ) ცენტრალური კომიტეტის პოლიტიკურ ხაზს სცნობს სწორად და პრაქტიკულ მუშაობას დამაკმაყოფილებლად.

საქართველოს კომუნისტური პარტიის (ბოლშევიკების) XI ყრილობის დროიდან განვლილი პერიოდი აღინიშნა უმნიშვნელოვანესი პოლიტიკური მოვლენებით.

უდიდეს მოვლენას ჩვენი პარტიისა და საბჭოთა ქვეყნის ცხოვრებაში წარმოადგენდა მოწვევა საკ. კ. პ. (ბ) XVIII ყრილობისა, რომელმაც განსაზღვრა სსრ კავშირში უკლასო სოციალისტური საზოგადოების მშენებლობის დამთავრებისა და სოციალიზმიდან კომუნიზმში თანდათანობით გადასვლის გზები. საკ. კ. პ. (ბ) XVIII ყრილობის ისტორიულ გადაწყვეტილებათა შესრულება უზრუნველჰყოფს ჩვენი სამშობლოს სამეურნეო, კულტურული, სამხედრო ძლიერების განუხრელ და სწრაფ ზრდას, ჩვენი სამშობლოსი, რომელიც გამარჯვებას გამარჯვებაზე აღწევს საკ. კ. პ. (ბ) ცენტრალური კომიტეტის და ხალხთა დ

საქართველოს კ. პ. (ბ) XIII ყრილობა

კამათი საქართველოს კ. პ. (ბ) ცენტრალური კომიტეტის საანგარიშო მოხსენების გამო

ამხ. გ. ნარსიას სიტყვა

საქ. კ. პ. (ბ) ჭუთაისის საქალაქო კომიტეტის მდივანი

საქართველოს კ. პ. (ბ) ც. კ.-ის მდივანმა ამხ. კ. ჩარკვიანმა თავის შინაარსიან მოხსენებაში ნათლად გადაგვიშალა ის უდიდესი წარმატებები, რომლებიც მოიპოვეს საქართველოს პარტიულმა ორგანიზაციებმა საქართველოს კ. პ. (ბ) XI ყრილობიდან XIII ყრილობამდე განვლილ პერიოდში.

საქართველოს ბოლშევიკებმა დიდი და სერიოზული მუშაობა ჩაატარეს XVIII პარტყრილობის ისტორიულ გადაწყვეტილებათა და ამხანაგ სტალინის ბრძნულ მოხსენებაში დასმულ ამოცანების განსახორციელებლად.

ხელმძღვანელი პარტორგანოების ანგარიშგებამ და არჩევნებმა, რომლებიც ჩატარდა XVIII პარტყრილობის გადაწყვეტილებათა განხორციელების შემოწმების ნიშნით, მთელი სიცხადით გვიჩვენა საქართველოს პარტიული ორგანიზაციების შემდგომი განმტკიცება, კომუნისტთა ავანგარდული როლის ზრდა და მათი მზადყოფნა—ბოლშევიკური თავდადებით ებრძოლონ ხალხთა გენიალური ბელადის ლიდი სტალინის ბრძნულ მითითებათა განხორციელებისათვის.

ორდენოსანი საქართველოს იმ დიდ მიღწევებში, რომლებიც აღნიშნული იყო ამხ. კ. ჩარკვიანის მოხსენებაში, საკმაო ადგილი უჭირავს საქართველოს მეორე ინდუსტრიულ ქალაქს — ჭუთაისს. პარტიისა და მთავრობის ყოველდღიური დახმარებით ჭუთაისი აყვავდა და გაიფურჩქნა, სტალინური ხუთწლედების მანძილზე იგი გადაიქცა მოწინავე ინდუსტრიულ ქალაქად. ჭუთაისს ამჟამად აქვს მრეწველობის ისეთი გიგანტები, როგორიც არის სტალინის სახელობის ორთოჰესი, ჭიათურის სახელობის სამკერვალო ფაბრიკა, მიქიანის სახელობის საკონსერვო ქარხანა, ბაქრაძის სახელობის აბრეშუმის კომბინატი, მაუდის ფაბრიკა, ფეიხსაკლელების კომბინატი, ლიტაპონის, ბარიტის, შუშის ქარხნები და მრავალი სხვა საწარმოები, რომელთა ხვედრითი წონა საქართველოს მრეწველობაში საგრძნობ ადგილს იკავებს.

ყველა ეს წარმატებები შედეგია იმ უდიდესი მზრუნველობისა და დახმარებისა, რასაც ჭუთაისის მიმართ იჩენდა და იჩენს ჭართველი ხალხის საამაყო შვილი ამხანაგი ლავრენტი **ბერია** და საქართველოს კ. პ. (ბ) ცენტრალური კომიტეტი.

ჭუთაისის ბოლშევიკებმა დიდი მუშაობა ჩაატარეს მავნებლობის შედეგების სალიკვიდაციოდ. ამის შედეგად 1938-39 წლებში საწარმოებმა გეგმები გადაჭარბებით შეასრულეს. სოციალისტური შეჯიბრებისა და სტახანოვური მოძრაობის ფართოდ გაშლამ დიდი როლი ითამაშა შრომის ნაყოფიერების გადიდებასა და პროდუქციის ხარისხისათვის ბრძოლის საქმეში. გასულ წელს ჭუთაისის საწარმოებმა გეგმის ზევით ქვეყანას მისცეს 6 მილიონი მანეთის პროდუქცია, ხოლო 1940 წელს გამოუშვებენ 80 მილიონი მანეთის პროდუქციას. პარტიულ-პოლიტიკური, კომკავშირული და პროფ-მასობრივი მუშაობის გაუმჯობესების შედეგად ყოველდღიურად ფართოვდება სტახანოველთა და მოწინავეთა რიგები. მარტო ბაქრაძის სახელობის აბრეშუმის კომბინატში, სადაც 3000 კაცი მუშაობს, 641 სტახანოველია, 168 დამკვრელი და 475 წარჩინებული, რომლებიც ყოველდღიურ გეგმებს გადაჭარბებით ასრულებენ.

ჭუთაისის პარტიულმა ორგანიზაციებმა საგრძნობ წარმატებებს მიაღწიეს პარტიის რიგების ზრდის საქმეში. ამჟამად ჭუთაისის პარტიული ორგანიზაცია ითვლის ათეულობით 2459 წევრსა და კანდიდატს. აქედან ქალებია 349. პარტიის რიგებში მუშებია — 997, ინჟინერ-ტექნიკოსები — 23, ექიმები — 37, მასწავლებლები — 66, სტახანოველები — 219. სერიოზული მუშაობა ჩაატარეს პარტიაში მიღებისა თავდადებით მოჰკიდეს ხელი. პარტისტორიას დამოუკიდებლად სწავლობს 2022 კომუნისტი. წულუკიძის სახელობის პარტგანათლების სახლში დიდი მუშაობა ჩაატარა დამოუკიდებლად მომუშავე ამხანაგების დასახმარებლად. დღემდე მოეწყო 350 ლექცია, რომლებსაც 35900 კაცი დაესწრო, ჯგუფური კონსულტაციები ჩატარდა 108-ჯერ, ინდივიდუალური — 510-ჯერ. მიუხედავად ამ მიღწევებისა, გვაქვს ნაკლოვანებებიც. ზოგიერთი კომუნისტი ჯერ კიდევ არ შესდგომია პარტის ტორიის შესწავლას. პირველადი პარტორგანიზაციები ყოველთვის საკმაოდ არ ეხმარებიან დამოუკიდებლად მომუშავე კომუნისტებს და სხვ. ამ ნაკლის გამოსასწორებლად ჩვენ გადამჭრელ ზომებს მივიღებთ.

ჭუთაისის პარტიულმა ორგანიზაციებმა სერიოზულ წარმატებებს მიაღწიეს ახალგაზრდა კადრების დაწინაურების საქმეში. სხვადასხვა საპასუხისმგებლო სამუშაოზე ჩვენს მიერ დაწინაურებული იქნა—314 კაცი. აქედან პარტიულ სამუშაოზე —17, სამეურნეოზე — 136, კომკავშირულ სამუშაოზე—29 და სხვ. ამას გარდა ჩვენ შევარჩიეთ საუკეთესო რეზერვი 800 კაცის შემადგენლობით, რომელთა დაწინაურებაც სხვადასხვა საპასუხისმგებლო სამუშაოზე ყოველთვის შეიძლება.

ჭუთაისის პარტიული ორგანიზაციები კიდევ უფრო შეამჭიდროვებენ თავიანთ რიგებს ლენინ-სტალინის პარტიის გარშემო, კვლავ თავდადებულად იბრძოლებენ XVIII პარტიული ყრილობის გადაწყვეტილებათა ბოლომდე განხორციელებისათვის, ბოლშევიკურად იმუშავებენ ახალი სასახელო გამარჯვებებისთვის მოსაპოვებლად.

გაუმარჯოს ჭართველი ხალხის საამაყო შვილს ამხანაგ **ლავრენტი ბერიას!**

გაუმარჯოს ჩვენს დიდ ბელადს მშობლიურ **სტალინს! (ტაში).**

ამხ. ს. იშხანოვის სიტყვა

საქართველოს კ. პ. (ბ) თბილისის კომიტეტის მდივანი

საანგარიშო პერიოდში საქართველოს პარტიული ორგანიზაციების მუშაობა, ისევე, როგორც მთელი ჩვენი პარტიის მუშაობა განისაზღვრებოდა მარქსიზმ-ლენინიზმის ამოცანებით, რომლებიც დაგვისახა საკ. კ. პ. (ბ) XVIII ყრილობამ და დიდი **სტალინის** მითითებებმა.

განუხრელად ახორციელებდნენ რა ამ ბრძნულ მითითებებს და პარტიის XVIII ყრილობის გადაწყვეტილებებს, საქართველოს ბოლშევიკებმა მნიშვნელოვან წარმატებებს მიაღწიეს რესპუბლიკაში სოციალისტური მშენებლობის ყველა დარგში.

საქართველოს ბოლშევიკების მიერ მიღწეული წარმატებები განპირობებულია უწინარეს ყოვლისა იმით, რომ მთელი რიგი წლების მანძილზე საქართველოს პარტორგანიზაციებს ხელმძღვანელობდა დიდი **სტალინის** ერთგული მოწაფე და თანამებრძოლი ლავრენტი პავლეს-ძე **ბერია (ტაში).**

ამხ. **ბერიას** ხელმძღვანელობით საქართველოს ბოლშევიკებმა გამოაშკარავეს ტროცკისტ-ბუხარინელი ჯაშუშები და მკვლელები, აღმოფხვრეს მათი ძირითადი ბუდეები, მოაწყეს ბოლშევიკური ბრძოლა მავნებლობის შედეგების ლიკვიდაციისათვის.

თბილისის პარტიულმა ორგანიზაციამ, რომელიც აღზარდა ამხანაგმა **ბერიამ** საკ. კ. პ. (ბ) ცენტრალური კომიტეტისადმი და მთელი მსოფლიოს მშრომელთა დიდი ბელადის ამხანაგ სტალინისადმი უსაზღვრო ერთგულების სულისკვეთებით, უზრუნველჰყო საანგარიშო პერიოდში თბილისის პარტიული ორგანიზაციის მაღალ ბრძოლისუნარიანობას, მის მჭიდრო დარაზმულობას საკ. კ. პ. (ბ) XVIII ყრილობის გადაწყვეტილებათა და ამხანაგ სტალინის მითითებათა შესრულების შემოწმების ნიშნით.

საანგარიშო-საარჩევნო კრებებს პირველადს პარტიულ ორგანიზაციებში 87,7 პროცენტი დაესწრო. საანგარიშო მოხსენებების ირგვლივ გამართულ ჯამაში მონაწილეობა მიიღო კრებებზე ყველა დამსწრეთა 35,3 პროცენტმა.

17 პარტორგანიზაციის ბიუროს და 71 მდივნის მუშაობა ცნობილ იქნა არადამაკმაყოფილებლად.

ხელმძღვანელი პარტორგანოების შემადგენლობა მნიშვნელოვნად გახალხებულია. ამხანაგების 30,2 პროცენტი პირველად არის არჩეული ბიუროებისა და პარტორგანიზაციების მდივნებად.

ორგანიზებულად და მაღალი პოლიტიკური დონით ჩატარდა რაიონული პარტკონფერენციები. თბილისის ყველა რაიკომის მუშაობა ცნობილ იქნა დამაკმაყოფილებლად.

რაიკომების პლენუმებისა და საქართველოს კ. პ. (ბ) თბილისის კომიტეტის წევრთა და კანდიდატთა შემადგენლობაში 41.4 პროცენტი პირველად არის არჩეული.

ხელმძღვანელი პარტიული ორგანოების არჩევნების შედეგები მოწმობენ თბილისის პარტიული ორგანიზაციის მაღალ ბრძოლისუნარიანობას, მის მჭიდრო დარაზმულობას საკ. კ. პ. (ბ) XVIII ყრილობის გადაწყვეტილებათა და ამხანაგ სტალინის მითითებათა შესრულების შემოწმების ნიშნით.

ყველა რაიონული კონფერენციის, თბილისის საქალაქო პარტკონფერენციისა და საქართველოს კ. პ. (ბ) XIII ყრილობის პირველ დელეგატად ერთხმად არჩეულ იქნა ამხანაგი **სტალინი (ტაში).** ამხანაგი **სტალინი** ერთხმად არჩეულია საქ. კ. პ. (ბ) თბილისის საქალაქო კომიტეტის პლენუმის პირველ წევრად **(ტაში).**

თბილისის ბოლშევიკებმა ერთხმად აირჩიეს თავის დელეგატად XVIII საქალაქო პარტკონფერენციაზე და საქართველოს კ. პ. (ბ) XIII ყრილობაზე სახელოვანი საბჭოთა დაზვერვის ხელმძღვანელი ამხანაგი **ლ. პ. ბერია (ტაში).**

საკ. კ. პ. (ბ) ისტორიის მოკლე კურსის“ გამოშვებამ და შემდეგ პარტიული პროპაგანდის გარდაქმნის შესახებ საკ. კ. პ. (ბ) ცენტრალური კომიტეტის დადგენილებამ დასაწყისი მისცა პარტიული და არაპარტიული ბოლშევიკების გაღრმავებულ მუშაობას პარტიის თეორიისა და ისტორიის შესასწავლად.

თბილისის პარტორგანიზაციამ დიდი მუშაობა ჩაატარა პარტიის რიგებისათვის საუკეთესო ადამიანების შესარჩევად საწარმოების სტახანოველ მუშათა, ინჟინერ-ტექნიკოს მუშაკთა, მასწავლებელთა, მეცნიერებისა და ხელოვნების მუშაკთა და სხვ. რიცხვიდან. ეს მოწმობს მასებთან პარტორგანიზაციის კავშირის გაძლიერებას, მის შემდგომ ორგანიზაციულ განმტკიცებას, მუშებისა და საბჭოთა ინტელიგენციის პოლიტიკური აქტივობის ზრდას.

საკ. კ. პ. (ბ) XVIII ყრილობამ გააუქმა პარტიაში სხვადასხვა კატეგორიებით მიღების წესი და ამან ბევრად გაადვილა პარტიაში ჩვენი ქვეყნის მოწინავე ადამიანების შესვლა. მაგრამ ამ ფაქტიდან ზოგიერთმა პარტიულმა ორგანიზაციებმა, — როგორც ამბობდა თავის მოხსენებაში ამხ. ჩარკვიანი, — გამოიტანეს არასწორი დასკვნები. შესწყვიტეს ზრუნვა პარტიის ზრდის რეგულირებაზე. ზოგიერთი რაიკომი და ბევრი პირველადი პარტორგანიზაცია მუშაობას აწარმოებდა მხოლოდ განცხადებათა განსახილველად, არ სწავლობდა მისაღებთა შემადგენლობას. ამან გამოიწვია ის, რომ აქა-იქ შესამჩნევად შემცირდა პარტიაში მიღებულ მუშათა, განსაკუთრებით წარმყვანი პროფესიების მუშათა პროცენტი. ეს ეხება ლენინის, სტალინის ჯიროვის და 26 კომისრის სახელობის რაიონებს, სადაც ძირითადად თამოყრილია ჭალაქის სამრეწველო საწარმოები.

საკ. კ. პ. (ბ) ცენტრალური კომიტეტის გასული წლის 16 ნოემბრის ცნობილი დადგენილების შემდეგ თბილისის რაიკომებმა რამდენადმე გაუმჯობესეს თავისი მუშაობა პარტიაში მიღების საქმეში.

პარტიული ორგანიზაციების ამოცანაა ჯეროვანი ყურადღება მიაქციონ პარტიული რიგების ზრდის საკითხებს. უზრუნველჰყონ პარტიაში უწინარეს ყოვლისა წარმყვან პროფესიათა მუშებისა და საბჭოთა ინტელიგენციის მოწინავე წარმომადგენლების მიღება.

ამასთან ერთად პარტორგანიზაციებმა უნდა გააძლიერონ მუშაობა საკ. კ. პ. (ბ) რიგებში მიღებულთა აღზრდისათვის. ჯერჯერობით ამ მნიშვნელოვან საქმეში ძალიან ბევრი ნაკლი გვაქვს: ბევრ პარტორგანიზაციაში პარტიის კანდიდატები ხშირად არიან ჩაბმული პარტიულ და საზოგადოებრივ მუშაობაში, ხშირად კანდიდატებს ისეთ დავალებებს აძლევენ, რომლებიც ხელს არ უწყობს მათს იდეურ-პოლიტიკურ ზრდას. ახალგაზრდა კომუნისტებს ზოგჯერ საკმაოდ არ ეხმარებიან პოლიტიკურ თვითგანათლებაში.

ხელმძღვანელი პარტიული ორგანოების ანგარიშგება და არჩევნები თბილისის პარტორგანიზაციაში ძირითადად მაღალი პოლიტიკური დონით ჩატარდა, ბოლშევიკური კრიტიკისა და თვითკრიტიკის გაშლისა და შინაპარტიული დემოკრატიის მტკიცედ დაცვის საფუძველზე. ანგარიშგება და არჩევნები ტარდებოდა საკ. კ. პ. (ბ) XVIII ყრილობის გადაწყვეტილებათა და ამხანაგ სტალინის მითითებათა შესრულების შემოწმების ნიშნით.

საანგარიშო-საარჩევნო კრებებს პირველადს პარტიულ ორგანიზაციებში 87,7 პროცენტი დაესწრო. საანგარიშო მოხსენებების ირგვლივ გამართულ ჯამაში მონაწილეობა მიიღო კრებებზე ყველა დამსწრეთა 35,3 პროცენტმა.

17 პარტორგანიზაციის ბიუროს და 71 მდივნის მუშაობა ცნობილ იქნა არადამაკმაყოფილებლად.

ხელმძღვანელი პარტორგანოების შემადგენლობა მნიშვნელოვნად გახალხებულია. ამხანაგების 30,2 პროცენტი პირველად არის არჩეული ბიუროებისა და პარტორგანიზაციების მდივნებად.

ორგანიზებულად და მაღალი პოლიტიკური დონით ჩატარდა რაიონული პარტკონფერენციები. თბილისის ყველა რაიკომის მუშაობა ცნობილ იქნა დამაკმაყოფილებლად.

რაიკომების პლენუმებისა და საქართველოს კ. პ. (ბ) თბილისის კომიტეტის წევრთა და კანდიდატთა შემადგენლობაში 41.4 პროცენტი პირველად არის არჩეული.

ხელმძღვანელი პარტიული ორგანოების არჩევნების შედეგები მოწმობენ თბილისის პარტიული ორგანიზაციის მაღალ ბრძოლისუნარიანობას, მის მჭიდრო დარაზმულობას

ეროვნული ბიბლიოთეკა

საქართველოს კ. პ. (ბ) XIII ყრილობა

ქამათი საქართველოს კ. პ. (ბ) ცენტრალური კომიტეტის საანგარიშო მოხსენების გამო

ამხ. ე. ფაკიძის სიტყვა

საქ. კ. პ. (ბ) მახარაძის რაიკომის მდივანი

ამხანაგებო! საქართველოს კ. პ. (ბ) ცენტრალური კომიტეტის მდივანმა ამხ. ჩარკვიანმა თავის ღრმა და შინაარსიან მოხსენებაში ნათლად გადაგვიშალა ის უდიდესი წარმატებანი, რომლებიც მოპოვებულია საქართველოს ბოლშევიკების მიერ პარტიულ-პოლიტიკური, სამეურნეო და კულტურული მშენებლობის დარგში.

ამ წარმატებებს საქართველოს პარტიულმა ორგანიზაციებმა მიაღწიეს ხალხთა დიდი ბელადის, ამხანაგ სტალინის ბრძნული მითითებებისა და XVIII პარტყრილობის ისტორიულ გადაწყვეტილებათა განუხრელად გატარების შედეგად.

ქართველი ხალხის საამაყო შვილის, დიდი სტალინის საუკეთესო მოწაფის ამხ. ლავრენტი ბერიას ხელმძღვანელობით საქართველოს მშრომელებმა, გაანადგურეს რა ხალხის საზიზღარი მტრები. დაამკვიდრეს ბედნიერი და სასიხარულო ცხოვრება. საქართველოს ბოლშევიკები თავის XIII ყრილობაზე მოვიდნენ მტკიცედ დარაზმულნი სტალინური ცენტრალური კომიტეტის გარშემო, დიდი ბელადის ამხანაგ სტალინის გარშემო (ტაში).

საანგარიშო პერიოდში მახარაძის რაიონის პარტიულმა ორგანიზაციებმა XVIII პარტყრილობის ისტორიულ გადაწყვეტილებათა მტკიცედ განხორციელების შედეგად საგრძნობლად გააუმჯობესეს პარტიაში ახალ წევრთა მიღება. პარტიაში მიღებული არიან სტახანოველი მუშები, კოლმეურნეები და ინტელიგენციის საუკეთესო წარმომადგენლები, რომლებიც უსაზღვროდ ერთგულნი არიან კომუნიზმის დიადი საქმის. პარტიაში მიღების განახლების დღიდან მიღებულია სულ 1835 ამხანაგი, აქედან XVIII პარტყრილობის შემდეგ მიღებულია 765 ამხანაგი, მათ შორის პარტიის წევრებად — 362 ამხანაგი. მიღებულთა შორის კომკავშირელია 733, ქალი — 208, დაწყებითი სკოლის მასწავლებლები, ინჟინერები, ექიმები და აგრონომები — 226.

მიღწევებთან ერთად გვაქვს ნაკლოვანებანიც; დღეისათვის გვყავს პარტიის წევრობის 429 სტაჟგადაცილებული კანდიდატი. მათი საქმეების განხილვა ჭიანურდება, როგორც პირველადს პარტორგანიზაციაში, ისე რაიკომში.

საქ. კ. პ. (ბ) ც. კ-ის ყოველდღიური ხელმძღვანელობით, მახარაძის რაიონის მშრომელებმა სერიოზული მიღწევები მოიპოვეს საკოლმეურნეო მშენებლობის დარგში. ჩვენი რაიონის 40 კოლმეურნეობაში გაერთიანებულია 9353 მეურნეობა, ანუ გლეხური მოსახლეობის 99.5 პროცენტი. სოფლის მეურნეობის წამყვან კულტურას წარმოადგენს ჩაი, ციტრუსები, ტუნგო და სხვ. ჩაის წარმოების მხრივ რაიონის ხვედრითი წონა შეადგენს მთელი საქართველოს ჩაის წარმოების 23 პროცენტს.

1940 წლის 1 იანვრისათვის ჩაის პლანტაციას ეკავა 7.118 ჰექტარი, ციტრუსების პლანტაციას — 2.146 ჰექტარი, ხოლო ტუნგოს — 1685 ჰექტარი. 1938 წელს რაიონმა სახელმწიფოს ჩააბარა 8.666.245 კილოგრამი ჩაის მწვანე ფოთოლი. გეგმა შეასრულა 101,3 პროცენტით, 1939 წელს კი — 10.229.016 კილოგრამი ჩაის მწვანე ფოთოლი, გეგმა შეასრულა 101,1 პროცენტით. ჩაის საშუალო სრულმოსავლიანი პლანტაციიდან 1 ჰექტარზე მოკრეფილია 1938 წელს 2288 კილოგრამი ჩაის ფოთოლი, 1939 წელს კი— 2340 კილოგრამი.

საკოლმეურნეო წყობილების განმტკიცების შედეგად გამრავლდა მილიონერ კოლმეურნეობათა რიცხვი. ჯაიზარდა კოლმეურნეობის ფულადი შემოსავალი.

საშუალოდ 1939 წელს შრომადღეზე გაიცა 8 მანეთი და 64 კაპ. (გასულ კოლმეურნეობების მიხედვით). შრომადღეზე განაწილდა, მაგალითად, ჯუმათის სტალინის სახელობის კოლმეურნეობაში 15 მან. და 51 კაპ. შრომის ორჯონიკიძის სახელობის კოლმეურნეობაში — 12 მან., მზიანში — 12 მან. და 40 კაპ. და ა. შ. ჩვენი კოლმეურნეები დღეს შეძლებულად ცხოვრობენ. მაგალითად, მზიანის კოლმეურნეობის სტახანოველმა გოგოლა წიტაიშვილმა 1939 წელს გამოიმუშავა 550 შრომადღე და მიიღო 6.882 მანეთი და 1000 კილოგრამი სიმინდი. მთლიანად მისმა ოჯახმა 1939 წელს მიიღო 17.205 მანეთი და 2300 კილოგრამი სიმინდი. ნატანების კოლმეურნეობის წევრმა იოსებ ხუციძის ოჯახმა გამოიმუშავა 1380 შრომადღე, მიიღო 14.490 მანეთი და 3500 კილოგრამი სიმინდი და სხვ.

1939 წელს სრულიად-საკავშირო სასოფლო-სამეურნეო გამოფენაში მონაწილეობა მიიღო 9 კოლმეურნეობამ — ნატანების, შრომის, თხინვალის, ნაღომბილევის, ზვანის, ჭანეთის და შემოქმედის ჩვიდმეტმა საკოლმეურნეო ბრიგადამ, 160 სტახანოველმა კოლმეურნემ, სამმა საბჭოთა მეურნეობამ, ანასეულის ჩაის საკვლევო ინსტიტუტმა და რაიონულმა გაზეთმა „ლენინის დროშამ“.

რამდენიმე საბჭოთა მეურნეობა და კოლმეურნეობა დაჯილდოებული იქნენ პირველი და მეორე ხარისხის დიპლომებით. დიდი ოქროს მედლით დაჯილდოებული არიან გამოფენის მონაწილე ნატანების ბერიას სახელობის კოლმეურნეობის თავმჯდომარე ამხ. ვ. ჯაბუა, ურეკის საბჭოთა მეურნეობის მუნობის რეკორდსმენი ამხ. შ. გოგუაძე, ხოლო ოქროს პატარა მედლით — შრომის ორჯონიკიძის სახელობის კოლმეურნეობის თავმჯდომარე ამხ. მ. ორაგველიძე, ნატანების ბერიას სახელობის კოლმეურნეობის წევრი გრ. ხურციძე და აგრონომი შ. ჭანუყვაძე (რაიმოწვანი).

განსაკუთრებით აღსანიშნავია, რომ სოფ. შრომის ორჯონიკიძის სახელობის კოლმეურნეობა დაჯილდოვებულ იქნა საპატიო ნიშნის ორდენით.

პირველადი პარტიული ორგანიზაციების საანგარიშო - საარჩევნო კრებებმა და რაიონულმა კონფერენციამ. რომელიც ეხლახან ჩატარდა, გვიჩვენეს კომუნისტთა მაღალი აქტიობა და ღრმა ზრდა. მახარაძის რაიონის ბოლშევიკები სიტყვას აძლევენ ყრილობას, რომ კიდევ უფრო აამაღლებენ პარტიულ-პოლიტიკურ მუშაობას და წარმატებით შეასრულებენ პარტიისა და მთავრობის ყველა დირექტივას.

გაუმარჯოს ხალხთა დიდ ბელადს მშობლიურ **სტალინს! (ტაში).**

ამხ. გ. ღანეღიანის სიტყვა

საქართველოს კ. პ. (ბ) ახალქალაქის რაიკომის მდივანი

საანგარიშო პერიოდში ახალქალაქის პარტიული ორგანიზაცია მნიშვნელოვნად გაიზარდა, მიიღო რა თავის რიგებში 769 კაცი.

პარტიაში შედიან რაიონის საოკეთესო ადამიანები — წარჩინებული კოლმეურნეები და კოლმეურნე ქალები, საკოლმეურნეო მინდვრებისა და სოციალისტური მეცხოველეობის სტახანოველები, სოფლის ინტელიგენციის საუკეთესო წარმომადგენლები.

პარტიული რიგების ზრდის შედეგად რაიონში შექმნილია 23 ახალი პირველადი პარტორგანიზაცია, რომელთაგან 19 შექმნილია კოლმეურნეობებში.

პარტიაში ახალი წევრების მიღებას თან ერთვის კომუნისტებთან მთელი იდეურ-აღმზრდელობითი მუშაობის გაუმჯობესება, ახალი კადრების გამოზრდა და დაწინაურება.

საანგარიშო პერიოდში ახალქალაქის პარტიული, სამეურნეო და საბჭოთა საქმიანობა გაუმჯობესდა, ახალი კადრების დაწინაურებამ — ყოველივე ამან დიდი როლი შეასრულა ახალი სამეურნეო წარმატებების მიღწევაში პოლიტიკისა და მეურნეობის შეთავსების საფუძველზე.

„კოლმეურნეობათა საზოგადოებრივი მიწების განიავებისაგან დაცვის ღონისძიებათა შესახებ“ საკ. კ. პ. (ბ) ცენტრალური კომიტეტისა და სსრ კავშირის სახკომსაბჭოს დადგენილების განხორციელების საფუძველზე რაიონში დიდი მუშაობა ჩატარდა საკოლმეურნეო მიწათსარგებლობის ბოლშევიკურად მოწესრიგებისათვის, საზოგადოებრივი საკოლმეურნეო სოციალისტური საკუთრებისა და კოლმეურნეობებში შრომის დისციპლინის განმტკიცებისათვის.

გადიდდა საკოლმეურნეო მინდვრების მოსავლიანობა — მარცვლეული კულტურების დარგში ჰექტარზე 9,6 ცენტნერამდე 1939 წელს, ნაცვლად 7,04 ცენტნერისა 1938 წელს კარტოფილის დარგში 53-დან 104 ცენტნერამდე.

„კოლმეურნეობებში საზოგადოებრივი მეცხოველეობის განვითარების ღონისძიებათა შესახებ“ საკ. კ. პ. (ბ) ცენტრალური კომიტეტისა და სსრ კავშირის სახკომსაბჭოს დადგენილების რეალიზაციამ მოგვცა ახალი წარმატებები კოლმეურნეობათა მუშაობაში.

საზოგადოებრივი, სოციალისტური მეცხოველეობის განვითარებისათვის შექმნილია მტკიცე საკვები ბაზა. თიბვის, დასილოსების გეგმა გასულ წელს გადაჭარბებით იქნა შესრულებული. გადიდდა მეცხოველეობის პროდუქტიულობა, მნიშვნელოვნად გაიზარდა კოლმეურნის შრომადღის ღირებულება.

კოლმეურნეობათა და საკოლმეურნეო წარმოების მოწინავეთა მიღწევების თვალსაჩინო მაჩვენებელია ის გარემოება, რომ გასულ წელს რაიონში იყო სრულიად-საკავშირო სასოფლო-სამეურნეო გამოფენის 22 მონაწილე. ახლა კი უკვე შემოტანილია 200-მდე განცხადება.

ჩვენი მუშაობის ძირითად ნაკლოვანებას წარმოადგენს ის, რომ დღემდი ჯერ კიდევ არ არის დამთავრებული მარცვლეული და მარცვლეულ-პარკოსანი კულტურების ღებვა. მოსავლის აღების დროს მთელ რიგ კოლმეურნეობებში (ხულდა იყო ორგანიზებული ბრძოლა დანაკარგებთან. მარცვლეული კულტურების მოსავლიანობის ზრდის მიუხედავად. გასული წლის მოსავლიანობის გეგმა მთელ რაიონში მაინც არ იქნა შესრულებული, არ შესრულდა აგრეთვე მძრალად ხენის გეგმა.

მთლიანად რაიონში ჯერ კიდევ არ არის სავსებით დამთავრებული თესლის გაწმენდა და სათესლე ფონდების დაყენება საჭირო სათეს კონდიციამდე.

წლიდან წლამდე მოსავლის ნაწილის აღება გვიხდება გვიან შემოდგომაზე, რის გამო მარცვალი ზედმეტად ტენიანია ხოლმე. საჭიროა დავეხმაროთ რაიონის კოლმეურნეობებს მარცვლის საშრობების შეძენაში და მარცვლის გაშრობის ორგანიზაციაში.

საქართველოს სსრ მიწსახკომის უნდა დაეხმაროს რაიონს ვეტერინარული, ზოოტექნიკური და აგრონომიული კადრების შერჩევის საქმეში.

რაიონის მთელი პარტიული ორგანიზაცია ამჟამად მობილიზებულია ნაკლოვანებათა რაც შეიძლება სწრაფი ლიკვიდაციისათვის, საგაზაფხულო თესვის ბოლშევიკურად მომზადებისათვის.

პარტიული ორგანიზაციების საანგარიშო-საარჩევნო კრებებმა გვიჩვენეს, რომ ახალქალაქის რაიონის კომუნისტები მომავალშიც ბოლშევიკურად იბრძოლებენ პარტიის XVIII ყრილობის გადაწყვეტილებათა და ამხანაგ **სტალინის** მითითებათა შესრულებისათვის, მესამე სტალინური ხუთწლედის ამოცანათა შესრულებისათვის. **(ტაში).**

ამხ. შ. დავითაიას სიტყვა

საქ. კ. პ. (ბ) გეგეჭკორის რაიკომის მდივანი

ამხანაგებო! ამხ. კ. ჩარკვიანმა თავის მოხსენებაში მოგვცა საქ. კ. პ. (ბ) XI ყრილობიდან XIII ყრილობამდე ჩატარებული მუშაობის სრული სურათი და საქართველოს პარტიული ორგანიზაციების წინაშე დასახა შემდგომი მუშაობის საბრძოლო ამოცანები.

საკ. კ. პ. (ბ) ცენტრალური კომიტეტის მითითებათა საფუძველზე და საქართველოს კ. პ. (ბ) კ-ის ხელმძღვანელობით ჩვენ წარმატებით ჩავატარეთ ხელმძღვანელი პარტორგანოების ანგარიში და არჩევნები. არჩევნები ჩატარდა მაღალ იდეურ-პოლიტიკურ დონეზე, კომუნისტთა აქტიური მონაწილეობით, გაშლილი კრიტიკისა და თვითკრიტიკის ნიშნით. საარჩევნო კრებებზე დამსწრე 835 კომუნისტიდან კამათში მონაწილეობა მიიღო 535 კაცმა, ანუ დამსწრეთა 63,5 პროცენტმა. პირველადი პარტორგანიზაციების ბიუროთა შემადგენლობაში არჩეულ 45 კაციდან პირველად არჩეულია 16. პირველადი პარტორგანიზაციების მდივნებად არჩეულ 69 კაციდან ახლად არჩეულია 26 კომუნისტი. საანგარიშო კრებებზე შემოტანილი იქნა მრავალი ღირსშესანიშნავი პრაქტიკული წინადადება, რომელნიც საფუძვლად დაედება ხელმძღვანელი პარტიული ორგანოების შემდგომ მუშაობას.

გეგეჭკორის რაიონის პარტიულმა ორგანიზაციამ უკანასკნელ დროს მნიშვნელოვანი წარმატებები მოიპოვა მუშაობაში.

გაიზარდა პარტიულ ორგანიზაციათა რიგები. 1938 წლის მაისიდან პარტიის წევრებად მიღებულ იქნა 286 კაცი, კანდიდატებად — 493, პარტიაში მიღებულთა შორის კოლმეურნეა — 258, მასწავლებელი — 177, აგრონომი — 18, ახლად მიღებულთაგან ქალია 114. კომკავშირის რიგებიდან მიღებულია 321 ამხანაგი.

საანგარიშო პერიოდში რაიონის პარტიულმა ორგანიზაციამ სერიოზული მუშაობა ჩაატარა ხელმძღვანელ სამუშაოზე ახალგაზრდა კადრების დაწინაურებისათვის. პარტიულ, საბჭოთა, სამეურნეო, კომკავშირულ და სხვ. სამუშაოზე დაწინაურებულია 250 ამხანაგი, მათ შორის უკანასკნელი 6 თვის განმავლობაში — 85 კაცი.

სერიოზული ყურადღება ექცეოდა ბოლშევიკური პარტიის სახელოვანი ისტორიის შესწავლას. პარტისტორიის დამოუკიდებლად შემსწავლელთა დასახმარებლად ჩატარდა 157 ლექცია, რომლებსაც 20.355 კაცი დაესწრო, და 80 ჯგუფური კონსულტაცია 5157 მსმენელის მონაწილეობით. ჩვენს რაიონში ამჟამად არსებობს პარტისტორიის შემსწავლელი 8 წრე, რომლებშიაც გაერთიანებულია 129 მსმენელი. ამ საქმეში გვაქვს ნაკლოვანებებიც. ზოგიერთი წრეები არადამაკმაყოფილებლად მეცადინეობენ. ადგილი აქვს მეცადინეობის ჩაშლის ან გადატანის შემთხვევებს. რაიონული პარტკაბინეტი არადამაკმაყოფილებლად ეხმარება პარტიის ისტორიის დამოუკიდებლად შემსწავლელთ.

კოლმეურნეობათა საზოგადოებრივი მიწების განიავებისაგან დაცვის ღონისძიებათა შესახებ საკ. კ. პ. (ბ) ც. კ-ის და სსრ კავშირის სახკომსაბჭოს გასული წლის 27 მაისის დადგენილების საფუძველზე ჩავატარეთ კოლმეურნეთა საკარმიდამო ნაკვეთებისა და აგრეთვე ერთპიროვნულ მეურნეთა და კოლმეურნეობების სხვა არაწევრთა მიწების აზომვა. ამის შედეგად ნორმაზე მეტი მიწები აღმოჩნდა ცალკე პირთა სარგებლობაში და ჩამოეჭრა მათ 1.694 ჰექტარი მიწა, აქედან კოლმეურნეობათა საზოგადოებრივ მიწებს მიეზომა 1189 ჰექტარი, საკარმიდამო მიწის ფონდის შესავსებათ კოლმეურნეობებს გადაეცა 594 ჰექტარი. ზემოაღნიშნულმა დადგენილებამ დიდად შეუწყო ხელი კოლმეურნეობების განმტკიცებას. მისი გამოქვეყნების შემდეგ კოლმეურნეობებში შეივიდა 611 კომლი. შესამჩნევად განმტკიცდა შრომის დისციპლინა.

თვალსაჩინო მუშაობა ჩატარდა კოლმეურნეობებში საზოგადოებრივი მეცხოველეობის განვითარების საქმეში. ამ საკითხის შესახებ პარტიისა და მთავრობის გასული წლის 8 ივლისის დადგენილების გამოქვეყნების შემდეგ კოლმეურნეობებში შეიქმნა მსხვილფეხა რქოსანი პირუტყვის 62 ფერმა 2570 სული პირუტყვით, მეღორეობის 45 და მეთხეობის 21 ფერმა, აგრეთვე მეცხენეობის 6 ფერმა 193 ცხენით.

გეგეჭკორის რაიონის ბოლშევიკები, რომელნიც აღზრდილი არიან საუკეთესო სტალინელის ამხანაგ **ლ. პ. ბერიას** ხელმძღვანელობით, საქ. კ. პ. (ბ) ცენტრალური კომიტეტის ყოველდღიური დახმარებით წარმატებით შეასრულებენ პირველადი პარტორგანიზაციების საარჩევნო კრებებისა და რაიონული პარტკონფერენციის გადაწყვეტილებებს. საქ. კ. პ. (ბ) XIII ყრილობის მითითებებს, კიდევ უფრო მტკიცედ შეამჭიდროებენ თავიანთ რიგებს ლენინ-სტალინის პარტიის გარშემო, ხალხთა დიდი ბელადის მშობლიური **სტალინის** გარშემო და თავდადებული მუშაობით მოიპოვებენ ახალ შესანიშნავ გამარჯვებებს **(ტაში).**

ამხ. ი. მონიავას სიტყვა

სსრ კავშირის კავშირგაბმულობის სახალხო კომისარიატის რწყ‌ულებულ()

მიუხედავად იმისა, რომ კავშირგაბმულობის მეურნეობა ჩამორჩება სახალხო მეურნეობას მთლიანად, საქართველოში მაინც გვაქვს ზოგიერთი მიღწევები კავშირგაბმულობის საწარმოთა ზრდის დარგში, კავშირგაბმულობის მუშაობის გაუმჯობესებაში.

ამჟამად რესპუბლიკაში გვაქვს კავშირგაბმულობის 602 საწარმო, 77 საქალაქო სატელეფონო სადგური და 262 რაიონული სადგური, 71 რადიომაუწყებელი კვანძი და სხვ.

კავშირგაბმულობის საწარმოთა მუშაობის გეგმა გასულ წელს შეოსავლის ხაზით შესრულებულია 100,4 პროცენტით. მაგრამ არის მთელი რიგი რაიონები და კავშირგაბმულობის საწარმოები, რომლებსაც არ შეუსრულებიათ გეგმა და ამგვარად დააკლეს სახელმწიფოს 1 მილიონ მანეთამდე.

ჯ საკ. კ. პ. (ბ) XVIII ყრილობის გადაწყვეტილებებში ხაზგასმით აღნიშნულია, რომ საჭიროა კავშირგაბმულობის ყველა სახის და, განსაკუთრებით, საქალაქთაშორისო კავშირგაბმულობის განვითარება.

საქალაქთაშორისო კავშირის განვითარებისა და გაუმჯობესებისათვის საანგარიშო პერიოდში მცირე მუშაობა როდია ჩატარებული: გაბმულია მეორე ჯაჭვი ქუთაისი — ალპანა-ცაგერი, 65 კილომეტრის სიგრძეზე, გაბმულია ბილითონური ორსადენიანი ჯაჭვი ქუთაისსა და წყალტუბოს შორის. ახალციხის სატელეფონო ქსელის განტვირთვის მიზნით, ახალქალაქის, ბოგდანოვკის, ასპინძის რაიონებისათვის მანგლისში დადგმულია გამაძლიერებელი საკუთარი დასამუხტი ბაზით. ქუთაისში და ბათუმში გახსნილია მაღალი სიხშირის ორი დამატებითი სატელეფონო არხი.

ერთიორად შემცირდა ქსელის დაზიანებათა რიცხვი.

თბილისის საქალაქთაშორისო სადგურს თავისი მუშაობით 1939 წელს საბჭოთა კავშირში მეორე ადგილი ეჭირა. მიუხედავად ამისა, შეკვეთების შესრულება გასულ წელს შეადგენდა 8,6 პროცენტს, კლიენტებისათვის უარის თქმა სადენების გადატვირთვის გამო—15 პროცენტს.

მცირე მუშაობა როდია ჩატარებული ძირეული კავშირგაბმულობის გაუმჯობესებისა და განვითარებისათვის.

საქართველოს კ. პ.(ბ) ცენტრალური კომიტეტისა და საქართველოს სსრ სახკომსაბჭოს დახმარებით დიდი მუშაობა ჩატარდა ქალაქის სატელეფონო ქსელის სასადგურო და სახაზო ნაგებობათა სათანადო მდგომარეობაში მოსაყვანად.

მიუხედავად იმისა, რომ თბილისის ატს-ის ტევადობა გადიდებულ იქნა 1000 ნომრით, არსებული საქალაქო ქსელი თბილისში, აგრეთვე სოხუმში და ბათუმში ვერ უზრუნველჰყოფს გაზრდილ მოთხოვნილებას. ამ სადგურების სახაზო და სასადგურო ტევადობა ამოწურულია.

მესამე ხუთწლედის გეგმა ითვალისწინებს თბილისის ატს-ის გაფართოებას 1500 ნომრით. სწრაფი ტემპებით ვითარდება რადიოკავშირი. მიუხედავად იმისა, რომ უკანასკნელი ორი წლის განმავლობაში რადიო - სატრანსლაციო კვანძების რაოდენობა საქართველოში გადიდდა 56-დან 74-მდე, რადიოფიკაციის ტექნიკური ბაზა სხვა მოკავშირე რესპუბლიკებთან შედარებით მაინც ნელა ვითარდებოდა.

საანგარიშო პერიოდში მნიშვნელოვნად გამოიზარდნენ კავშირგაბმულობის ინჟინერ-ტექნიკური კადრები. კავშირგაბმულობის 20 ინჟინრის ნაცვლად ახლა გვყავს 144 ინჟინერი. დიპლომის მქონე ტექნიკოსთა და პრაქტიკოს ტექნიკოსთა რიცხვი 87 კაციდან გაიზარდა 382 კაცამდე.

ჯერ კიდევ ბევრი ნაკლოვანება გვაქვს კავშირგაბმულობის მუშაობაში. ტელეგრაფის ხაზით არის დეპეშების გადაცემის დაგვიანების, დამახინჯების დიდი პროცენტი, კავშირგაბმულობის მუშაკთა ნაწილის მიერ კლიენტების მომსახურება ჯერ კიდევ არ არის კულტურული და სხვ.

კავშირგაბმულობის მეურნეობა მაღალ დონეზე რომ დავაყენოთ, კავშირგაბმულობის მუშაკთა მუშაობა რომ გავაუმჯობესოთ, პარტიის რაიკომები, რაიაღმასკომები უფრო კონკრეტულად უნდა გვეხმარებოდნენ.

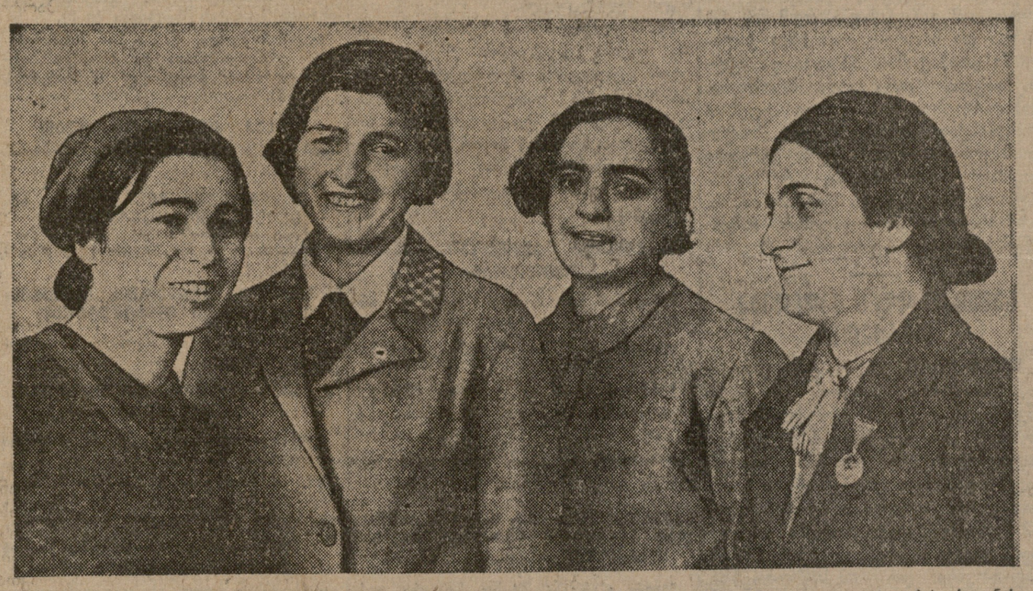

საქართველოს კ. პ. (ბ) XIII ყრილობის დელეგატთა ჯგუფი (მარცხნიდან): **ნ. მატათაშვილი** — გურჯაანის რაიონის პროპაგანდისტი, **ო. კაკილაშვილი** — ლაგოდეხის თამბაქოს საფერმენტაციო ქარხნის პარტბიუროს მდივანი, **თ. ფანჩულიძე**—ჩხარის რაიონის სოფ. ძევრის სასოფლო საბჭოს თავმჯდომარე, **ჭ. კვირიკაშვილი** — ბაღდათის რაიონის მასწავლებელი. ფოტო რ. აკოფოვისა.

შ. ცაგარეიშვილი — საქართველოს სახკომსაბჭოსთან არსებული რადიოფიკაციისა და რადიომაუწყებლობის კომიტეტის თავმჯდომარე

რადიომაუწყებლობის 15 წელი

23 მარტს საბჭოთა საზოგადოებრიობა აღნიშნავს საბჭოთა რადიომაუწყებლობის არსებობის 15 წლისთავს. რადიო, როგორც ძლეე იარაღი პარტიის და საბჭოთა ხელისუფლების ხელში, 15 წლის განმავლობაში ერთგულად ემსახურება საბჭოთა ხალხის კულტურულ-საგანმანათლებლო და პოლიტიკურ-აღმზრდელობითს საქმეს. რადიო, როგორც კავშირისა და პროპაგანდის საშუალება, დიდი ოქტომბრის რევოლუციის დღეებში მოხერხებულად იქნა გამოყენებული პროლეტარული რევოლუციის ორგანიზატორების **ლენინის** და **სტალინის** მიერ.

ლენინი ოცნებობდა საბჭოთა კავშირში დიდი რადიოსადგურების აგებაზე და რადიოგადაცემებით ხალხის ფართო კულტურულ და პოლიტიკურ-აღმზრდელობითს მომსახურებაზე. ლენინი იყო პირველი ინიციატორი მოსკოვში რადიოლაბორატორიის დაარსებისა.

1920 წლის 20 ივლისს შრომისა და თავდაცვის საბჭოს გამოაქვს დადგენილება მოსკოვში ისეთი ხძლიერადგურის მშენებლობის შესახებ, რომელიც უზრუნველჰყოფდა უშუალო მუდმივ კავშირის დამყარებას ამერიკასთან.

ამ დადგენილებამ დასაწყისი მისცა საბჭოთა კავშირში რადიომაუწყებლობისათვის ძლევრი ტექნიკური ბაზის შექმნას.

1924 წლის 23 ივლისს სსრ კავშირის სახალხო კომისართა საბჭომ მიიღო დადგენილება, სადაც ნათქვამი იყო: „...მიმღებ რადიოსადგურთა მოწყობისა და ექსპლოატაციის უფლება მიეცეს კერძო ორგანიზაციებსა და პირებს. იმ პირთ, რომელთაც მიიღეს ნებართვა რადიოსადგურის მოწყობისა და ექსპლოატაციისა, ნება ეძლევათ თვითონ დაამზადონ კუსტარული წესით მიმღები მოწყობილობანი.“.

ამ დადგენილებამ დასაწყისი მისცა საბჭოთა კავშირში რადიომაუწყებლობის, მასობრივი რადიოფიკაციის და რადიომაყვარულთა მოძრაობის სწრაფად განვითარებას. ამ დადგენილებამ საქართველოშიც საფუძველი ჩაუყარა საბჭოთა რადიომაუწყებლობას.

საქართველოს რადიომაუწყებლობა საბჭოთა რადიომაუწყებლობის 15 წლისთავს მნიშვნელოვანი წარმატებებით ეგებება. განვითარების ის გზები და სიძნელეები, რაც საერთოდ საბჭოთა რადიომაუწყებლობას ახასიათებდა, გაიარა საქართველოს რადიომაუწყებლობამაც.

1924 წლის მეორე ნახევარში საქართველოში გაჩნდნენ რადიომყვარულები, რომლებიც აკეთებდნენ პრიმიტიულ რადიომიმღებებს.

პარტიისა და საბჭოთა ხელისუფლების ხელმძღვანელობით და დახმარებით, თბილისის რადიომოყვარულთა აქტივმა მოახერხა 1925 წლის ივნისში დარჩენილი უვარგისი გადამცემის გადაკეთება და საცდელი რადიოგადაცემების მოწყობა. ამ საქმეს ხელმძღვანელობდა საქმიო საზოგადოება „რადიოგადაცემა“. პირველ ხანებში სწარმოებდა 30-წუთიანი გადაცემები. იმავე წლის ნოემბერში რადიომოყვარულთა აქტივმა მიაღწია გადაცემათა ხანგრძლივობის ნაწილობრივ გაუმჯობესებას.

თავისთავად ცხადია, რომ თბილისის საზოგადოებრიობას ის პრიმიტიული გადაცემები, რომლებსაც რადიომოყვარულები აწარმოებდნენ, არ დააკმაყოფილებდა. საქართველოს რაიონები კი ამასაც მოკლებული იყვნენ.

ფოსტა-ტელეგრაფის სახ. კომისარიატის ამიერ-კავკასიის სამმართველომ 1926 წლის დამლევს ექსპლოატაციაში გაუშვა უფრო ძლიერი—4-კილოვატიანი გადამცემი, რომელმაც ადგილობრივ რადიოგადაცემებს ახდენდა უფრო ვრცელი პრიმიტიული სტუდიიდან. ამავე სტუდიიდან სწარმოებდა მხატვრული გადაკვემებიც.

1927 წელს **კიროვის ქუჩაზე თბილისის** საბჭოთა კავშირში რადიომაუწყებლობის ხელმძღვანელობა საქართველოში.

საქართველოს რადიომაუწყებლობა ამჟამად დღეღამეში 14½ საათს აწარმოებს გადაცემებს უფრო ვაუმჯობესებული ტექნიკით. რეგულარულ გადაცემათა ტექნიკის გაუმჯობესება რადიომაუწყებლობის ახალ, უკეთესად მოწყობილ სტუდიაში გადასვლის შედეგია. ეს მოხდა 1938 წლის თებერვალში.

საქართველოს რადიომაუწყებლობის მთავარი სახეებია: პროპაგანდა და აგიტაცია, „უკანასკნელი ცნობები“, მუსიკალური, ლიტ-დრამატიული და საბავშვო გადაცემები.

აგიტაციისა და პროპაგანდის გადაცემების რედაქცია მთელ თავის მუშაობას წარმართავს საკავშირო კ. პ. (ბ) ც. კ-ის 1938 წლის 14 ნოემბრის დადგენილების საფუძველზე. საქართველოს რადიოკომიტეტს თავის გარშემო შემოკრებილი ჰყავს ჩვენი პარტიის თეორიული ძალები, პროპაგანდისტები, მეცნიერი-მუშაკები, ახალგაზრდა ავტორები, რომლებიც ხალისით მუშაობენ პარტიის ისტორიის და მარქსიზმ-ლენინიზმის თემებზე რადიოსაუბრების, კონსულტაციებისა და ლექციების შედგენისათვის. ამასთანავე ჩვენ ვაწარმოებთ მოსკოვიდან პარტიული პროპაგანდის თემებზე მაღალხარისხოვან გადაცემათა ტრანსლაციას.

საქართველოს რადიოკომიტეტი აწყობს საუბრებს საქართველოს და საბჭოთა კავშირის ხალხთა ისტორიის ციკლიდან, პედაგოგიური მეცნიერებიდან, აგრონომიულ, ბუნებისმეტყველების და საერთო განათლების ციკლებიდან.

რადიოკომიტეტს აქვს რადიოგადაცემათა ბევრი საინტერესო ფორმა, როგორიც არის მეზობელი რესპუბლიკების რადიოკომიტეტებთან გაცვლითი გადაცემების სისტემატიურად მოწყობა, სტუდიის გარეშე გადაცემების, „უკანასკნელი ცნობების“ გადაცემის მოწყობა და სხვ.

რესპუბლიკურ გადაცემათა გარდა, რაც თბილისის რადიოსადგურიდან სწარმოებს, საქართველოს რადიოკომიტეტს აქვს ადგილობრივი გადაცემები აფხაზეთის და აჭარის ავტონომიურ რესპუბლიკებში, სამხრეთ-ოსეთის ავტონომიურ ოლქში და საქართველოს 30 რაიონსა და სამრეწველო ცენტრებში.

საქართველოში 72 კვანძია 40 ათასამდე სატრანსლაციო წერტით მართ. კავშირგაბმულობის ბაზით. ამასთანავე თითქმის ყოველ კომისარიატს და რესპუბლიკურ ორგანიზაციას აქვს საკუთარი საუწყებო კვანძი, რომელთა რაოდენობა ამჟამად 71-ს აღწევს.

საქართველოს რადიომაუწყებლობის მზარდ ამოცანებს ვერ აკმაყოფილებს ამჟამად მომქმედი რადიოსადგური. დასმულია საკითხი ამ სადგურის სიმძლავრის 70-კილოვატამდე გაზრდის შესახებ. მაშინ ჩვენი გადაცემების უტყუარი და ხარისხიანი მიღება გარანტირებული იქნება ამიერ-კავკასიის ყოველ რაიონში, ჩრდილო-კავკასიის რაიონებსა და უკრაინაში.

საქართველოს მოსახლეობის გაზრდილ მოთხოვნილებას ვერ აკმაყოფილებს ავრეთვე მასობრივი რადიოფიკაციის არსებული მდგომარეობა. ჩვენს გადაცემებს მხოლოდ 70 ათასი სატრანსლაციო წერტით იმენენ საქართველოს ქალაქებსა და სოფლებში. წერტთა ეს რაოდენობა მეტად მცირეა. საჭიროა მეტი ახალი კვანძების მშენებლობა და სატრანსლაციო წერტთა რაოდენობის ერთიორად გაზრდა. ამ მხრივაც გადადგმულია სერიოზული ნაბიჯი.

საქართველოს რადიოკომიტეტმა უკვე ერთი წელია ექსპლოატაციაში გაუშვა ხმის ჩამწერი აპარატი. სუკეთესო გუნდების სიმღერები, აგრეთვე მთავრობის და პარტიის ხელმძღვანელების მოხსენებები და გამოსვლები ამ აპარატმა მაღალხარისხოვნად ჩასწერა.

საქართველოს რადიოკომიტეტი, ისევე როგორც ყველა მოკავშირე რესპუბლიკის რადიოკომიტეტები, საბჭოთა რადიომაუწყებლობის 15 წლისთავს აღნიშნავს თავის გადაცემათა კიდევ უფრო მაღალ იდეურ და მხატვრულ დონეზე აყვანისათვის რადიომუშაკთა ენერგიული ბრძოლის ნიშნით, საკ. კ. პ. (ბ) მე-18 ყრილობაზე დიდი ბელადის ამხანაგ **სტალინის** მიერ დასახულ ამოცანათა შესრულებისათვის ბრძოლის ნიშნით.

ЗАМЕЧАТЕЛЬНЫЕ ЦВЕТЫ ДЛЯ ВАШЕГО САДА

ЗЗЗНЗ, 20 июня (Корр.). Наш сад — любимое место отдыха. Здесь мы проводим все свободное время. Поэтому мы стараемся украсить его цветами.

Цветы у нас растут в основном простые, но очень красивые. Они не требуют особого ухода, а радуют нас все лето.

Мы посадили душистый горошек, настурцию, левкои, маргаритки, резеду, флоксы, ноготки, львиный зев, анютины глазки, виолу, космею, гвоздику, душистый табак, ирис, гладиолус, георгины, астры, петунии, бархатцы, табак, душистый колосок, душистый горошек, мальву, ромашку, колокольчики, ночную фиалку, душистый колокольчик, душистый шалфей, душистый цветок, душистый василек, душистый вьюнок, душистый ясколку, душистый львиный зев, душистый ноготок, душистый мак