1 3

ᲯᲠᲝᲚᲔᲢᲐᲠᲔᲑᲝ ᲧᲕᲔᲚᲐ ᲥᲕᲔᲧᲜᲘᲡᲐ, ᲨᲔᲔᲠᲗᲓᲘᲗ!

ᲙᲝᲛᲔᲣᲜᲘᲡᲢᲘ

ᲡᲐᲥ. Კ. Პ. (Ბ) ᲪᲔᲜᲢᲠᲐᲚᲣᲠᲘ ᲙᲝᲛᲘᲢᲔᲢᲘᲡ, ᲗᲑᲘᲚᲘᲡᲘᲡ ᲙᲝᲛᲘᲢᲔᲢᲘᲡᲐ ᲓᲐ ᲡᲐᲥᲐᲠᲗᲕᲔᲚᲝᲡ ᲡᲡᲠ ᲛᲨᲠᲝᲛᲔᲚᲗᲐ ᲓᲔᲞᲣᲢᲐᲢᲔᲑᲘᲡ ᲡᲐᲑᲭᲝᲗᲐ ᲡᲝᲕᲔᲗᲘᲡ

ᲙᲝᲛᲣᲜᲘᲡᲢᲘ ORGAN TSENTRALNOGO i TBILISSKOGO KOMITETOV KP (b) GRUZII i SOVETOV DEPUTATOV TRUDYASHCHIKHSYA GRUZINSKOI SSR

ᲡᲐᲛᲨᲐᲑᲐᲗᲘ
20 ᲗᲔᲑᲔᲠᲕᲐᲚᲘ
1940 Წ.
№ 41 (5742)
ᲤᲐᲡᲘ 10 ᲙᲐᲞ.

ᲡᲐᲮᲔᲚᲛᲬᲘᲤᲝᲡᲔᲑᲠᲘᲕᲘ ᲓᲘᲡᲪᲘᲞᲚᲘᲜᲘᲡ ᲨᲔᲡᲐᲮᲔᲑ

არა გვგონია საჭირო იყოს იმის მტკიცება ბოლშევიკებისათვის, რომ ორგანიზაცია უდისციპლინოდ შეუძლებელია, რომ თვითეული კომუნისტი, თვითეული სახელმწიფო მუშაკი ვალდებულია უყოველნაირად განამტკიცოს დისციპლინა — პარტიული, სახელმწიფოებრივი, შრომითი დისციპლინა. ეს ბოლშევიზმის საანბანო ჭეშმარიტებაა.

და ამასთან ერთად არ შეიძლება არ ვაღიაროთ, რომ საბჭოთა, სამეურნეო, სავაჭრო აპარატის მუშაობის მრავალი ნაკლი სწორედ დისციპლინის დარღვევით აიხსნება. ჩვენი წარმატებანი ყველა საქმეში ბევრად უფრო მეტი იქნებოდა, ნაკლოვანებანი კი ბევრად უფრო ცოტა გვექნებოდა, ყველა საბჭოთა კანონი, პარტიისა და მთავრობის დირექტივები რომ სავსებით და ვადაზე სრულდებოდეს, ხოლო თვითეულ საბჭოთა მუშაკს ბოლშევიკური შემსრულებლობა ახასიათებდეს. ეს შემსრულებლობა ხშირად აკლიათ საწარმოთა დირექტორებსაც, სახალხო კომისარიატების მუშაკებსაც და ადგილობრივი საბჭოების ხელმძღვანელებსაც.

საკმარისია დააკვირდეთ საბჭოთა კონტროლის კომისიის მუშაობას, რომ დარწმუნდეთ, თუ ჯერ კიდევ რა ხშირად უხდება მას დღის სინათლეზე გამოყვანა იმათი, ვისაც დანაშაული მიუძღვის პარტიისა და მთავრობის გადაწყვეტილებათა შეუსრულებლობაში. მაგალითებისათვის შორს წასვლა არ დაგვჭირდება.

სსრ კავშირის სახკომსაბჭომ და სკკ. კ. პ. (ბ) ცენტრალურმა კომიტეტმა მიიღეს განსაკუთრებული მნიშვნელობის დადგენილება — კოლმეურნეობებში საზოგადოებრივი მეცხოველეობის განვითარების ღონისძიებათა შესახებ. მთავრობამ და ცენტრალურმა კომიტეტმა მიგვითითეს, თუ როგორ უნდა უზრუნველგვეყო ზამთრისათვის კოლმეურნეობათა პირუტყვი საკვებითა და ბინით. სამოწათმოქმედო ორგანოების მუშაკები საქმეს უნდა შესდგომოდნენ.

მაგრამ, როცა რამდენიმე ხნის შემდეგ საბჭოთა კონტროლის კომისიამ შემოწმება მოახდინა, აღმოჩნდა, რომ მიწსახკომი არადამაკმაყოფილებლად ასრულებს პარტიულ და სახელმწიფო დირექტივას. საკვების დასილოსება მეტისმეტად ნელა ხდება. პირუტყვის ბინების მშენებლობა ბევრ კოლმეურნეობაში ვადაზე არ არის დამთავრებული.

რა თქმა უნდა, საბჭოთა კონტროლის კომისიის ჩარევის შემდეგ მიწსახკომი ჩამორჩენილ ოლქებსა და მხარეებში თავის მუშაკებს ჰბზავნის. ცენტრიდან მიგზნებულ „რწმუნებულებს“, ალბათ, მცირე რაოდენობით კი არ უმატებენ მხარეების, ოლქების და რაიონების „რწმუნებულებს“. როგორც ყოველთვის ხდება ასეთ შემთხვევებში იწყება იერიშობანა. ზოგი რამის გამოსწორება მოხერხდება, მაგრამ ბევრ რამეს ვეღარ გამოასწორებ, ვინაიდან იქ, სადაც პირუტყვი შეუფერებელ ბინაში ზამთრობს, დანაკარგი გარდუვალია.

მეორე მაგალითი. სსრ კავშირის სახკომსაბჭოსთან არსებულმა ეკონომიურმა საბჭომ თავის დროზე გამოიტანა გადაწყვეტილება რეზინის წარმოების ნარჩენის გამოყენების შესახებ. იაროსლავლისა და ლენინგრადის სასალტე ქარხნებში გასული წლის დეკემბერს დაგროვდა 12 ათას ტონაზე მეტი ნარჩენი, რომელიც 40 პროცენტამდე კაუჩუკს შეიცავს. თუ ამ ნარჩენს გამოვიყენებთ, შეიძლება დამატებით საკმაოდ დიდი რაოდენობით მივიღოთ რეზინის ნაწარმი, რომელზედაც დიდი მოთხოვნილებაა როგორც მრეწველობის, ისე მოსახლეობის მხრივ. ქიმიური მრეწველობის სახალხო კომისარიატს თავთონ უნდა ეზრუნა ნარჩენის გამოყენებისათვის. ამაზე ხომ არაერთხელ თქმულა პარტიულ და საბჭოთა გადაწყვეტილებებში. სახალხო კომისარიატის მუშაკებს ინიციატივა არ ეყოთ. მაგრამ ეკონომიური საბჭოს მითითების შემდეგაც სახალხო კომისარიატს არსებითი რამ არაფერი გაუკეთებია ძვირფასი ნარჩენის გამოსაყენებლად, არამედ, პირიქით, ქარხნებს აშკარად შემცირებული დავალება მისცა. და აქაც საჭირო გახდა საბჭოთა კონტროლის კომისიის ჩარევა.

არ შეიძლება ითქვას, რომ ჩვენ მიერ მოყვანილ შემთხვევებში მიწსახკომსა და ქიმიური მრეწველობის სახალხო კომისარიატს მთლად დუმილით აევლოთ გვერდი მთავრობის დირექტივებისათვის. არა, ფორმალურად ყველაფერი თითქოს რიგზე იყო: სახალხო კომისარიატებმა ბრძანებანი გამოსცეს... მაგრამ ეს ბრძანებანი ცალიერ ქაღალდად დარჩნენ, რადგან მათ შესრულების შემოწმება არ მოსდევდა. მიწსახკომის და ქიმიური მრეწველობის სახალხო კომისარიატის მუშაკები ამ შემთხვევაში ბიუროკრატებს დაემსგავსნენ, რომლებიც, ამხანაგ სტალინის თქმით, „საკითხებს სწყვეტენ, მაგრამ არა ფიქრობენ იმაზე, რომ შეამოწმონ შესრულება, წესრიგისაკენ მოუწოდონ ხელმძღვანელი ორგანოების მითითებათა და განკარგულებათა დამრღვევებს...“

ჩვენში ზოგჯერ მეტად პრიმიტიული წარმოდგენა იქმნება ბიუროკრატიზმზე. როცა დაინახავენ წარწერას „მოუხსენებლად ნუ შემოხვალთ“, ხშირად უადგილოდ გაჰყვირიან: აი ბიუროკრატი! ჩვენ გვჭირდება არა ზერელე, არამედ **ღრმა, სერიოზული ბრძოლა ბიუროკრატიზმთან,** ვინაიდან იგი, როგორც ამბობდა ამხანაგი სტალინი, „ვერ იტანს **შესრულების შემოწმებას** და ცდილობს ცოცხალ ცხოვრებას მოწყვეტილ ცალიერ ქაღალდად გადააქციოს ხელმძღვანელი ორგანიზაციების ძირითადი მითითებანი“. აქედან გამომდინარეობს დასკვნა, რომ სახელმწიფოებრივი დისციპლინის შემდგომი განმტკიცება, უწინარეს ყოვლისა, გადაჭრით ბრძოლას მოითხოვს მუშაობის კანცელარიულ- ბიუროკრატიული მეთოდების წინააღმდეგ.

საწარმოთა მუშაობაში ზოგჯერ ესა თუ ის დაბრკოლება წარმოიშვება ხოლმე. ბოლშევიკი სამეურნეო მუშაკის ამოცანა იმაში მდგომარეობს, რომ ეს დაბრკოლება იქნეს საკუთარი ძალებით დასძლიოს. მაგრამ თავდაზღვევის მიზნით „ყოველი შემთხვევისათვის“ ზოგიერთი სამეურნეო მუშაკი ყოველი დაბრკოლების შესახებ დეპეშით აცნობებს მთავარ სამმართველოს, სახალხო კომისარიატს, რათა თავის გამართლება შეეძლოს საწარმოო გეგმის შეუსრულებლობისას. ასეთი დირექტორი მუდამ მზად არის სთქვას, რომ მთავარი სამმართველო ან სახალხო კომისარიატი მას ამა და ამ დროს არ დაეხმარნენ და ამიტომ შეეძლო მათი ბრძანებაც არ შეესრულებინა. ასეთი საქციელი შეუფერებელია ბოლშევიკი სამეურნეო მუშაკებისათვის.

პარტიის XVII ყრილობაზე ამხანაგი სტალინი ლაპარაკობდა დიდაკაცებზე, რომლებიც ფიქრობენ, რომ პარტიული და საბჭოთა კანონები დაწერილია არა მათთვის, არამედ ბრიყვებისათვის. „ეს სწორედ ის ადამიანები არიან, რომელთაც თავიანთ მოვალეობად არ მიაჩნიათ აასრულონ პარტიისა და მთავრობის გადაწყვეტილებანი და რომელნიც, ამნაირად, პარტიული და საბჭოთა ხელისუფლებისათვის დისციპლინის საფუძვლებს ანგრევენ“. პარტიამ ყოყოჩობას გადაჰკრა თავგასული დიდკაცები — ბიუროკრატები, მაგრამ ისინი ჯერ კიდევ მოიპოვებიან ჩვენში.

მაგალითად, საკმაოდ ბევრი შემთხვევაა, რომ დაწესებულებათა ხელმძღვანელნი უარს ამბობენ შეასრულონ სასამართლოების გადაწყვეტილებანი, დაუსრულებელ საჩივრებს მიმართავენ. არის შრომის კანონმდებლობის დარღვევის ფაქტები. რედაქციისადმი გაგზავნილ წერილებში ზოგიერთი ამხანაგი იტყობინება, რომ დაწესებულებათა ხელმძღვანელები უარს ამბობენ ალადგინონ სამუშაოზე უკანონოდ დათხოვნილნი. კურორტ ბორჯომში (კაზახეთი) უმართებულოდ დაითხოვეს დამბმარე მეურნეობის მუშაკი. მან საჩივარი შეიტანა პროკურატურაში. რაიონის პროკურორმა ორჯერ — და ორივეჯერ უშედეგოდ — მოითხოვა ამხანაგის აღდგენა სამუშაოზე. დათხოვნილს გამოქმაბა კაზახეთის რესპუბლიკის პროკურატურა, ჯანმრთელობის სახალხო კომისრის მოადგილე კადრების დარგში, მაგრამ საქმეს ვერაფერმა უშველა, რადგან კურორტის ადმინისტრაცია კანონებს არა სცნობს და არც სურს იცნოს. მეორე ანალოგიური შემთხვევა: უკრაინის საბითუმო-სააბაკალეო ვაჭრობის კვანტორის მმართველმა დაითხოვა მუშაკი და, მიუხედავად „ცენტროსოიუზის“ ორი კატეგორიული წინადადებისა, უარს ამბობს აღადგინოს იგი სამუშაოზე. მესამე ანალოგიური შემთხვევა: ხარკოვის სტომატოლოგიური ინსტიტუტის დირექტორმა ასისტენტი დაითხოვა და, უმაღლესი სკოლის საქმეთა სრულიადსაკავშირო კომიტეტის მითითების მიუხედავად, უარს ამბობს მისთვის სამუშაოს მიცემაზე. ეს ფაქტები მოწმობენ, რომ ზოგიერთი დაწესებულებების ხელმძღვანელები ნებას აძლევენ თავიანთ თავს უხეშად დაარღვიონ არა მარტო შრომის კანონმდებლობა, არამედ ელემენტარული დისციპლინაც. ასეთი მუშაკები არაფრად აგდებენ თავიანთი უფროსების ბრძანებებს. როგორც სჩანს, ისინიც ფიქრობენ, რომ კანონები დაწერილია არა მათთვის, არამედ ბრიყვებისათვის!

სახელმწიფოებრივი დისციპლინის დარღვევა იწვევს წარმოებაში დანაკარგებსაც, აპარატის გაძვირებასაც, სახალხო სახსრების აშკარა განიავებასაც. მაგალითად, მთავრობამ არაერთხელ მიგვითითა, რომ ამსოლტურად შეუწყნარებელია შრომის ხელფასის ფონდების გადახარჯვა; მაგრამ ზოგიერთი სამეურნეო მუშაკი ხვრელს პოულობს კანონის დასარღვევად და ანტისახელმწიფოებრივ გზას ადგება. იმისთვის, რომ გვერდი აუარონ შრომის ხელფასის არსებულ განაკვეთებს, ისინი უსირცხვილოდ სცვლიან სახელწოდებებს და საქმისმწარმოებლებს არქმევენ ინსპექტორებს, სტატისტიკოსებს — ეკონომისტებს, მოინგარიშეებს — ბუხჰალტრებს. იმის ნაცვლად, რომ სასარგებლო მუშაობით დატვირთონ ყოველი მოსამსახურე, ზოგან ყოველგვარ ცრუშეთავსებას იგონებენ და ამისთვის ფულს აძლევენ სახელმწიფო სალაროდან. სშატატო დისციპლინის დარღვევას. ბეერგან შედეგად მოჰყვა სრულიად ზედმეტი ფულადი ხარჯები, შტატების გაბერვა და სახელმწიფო აპარატის გაძვირება. ამის მოთმენა შემდეგში შეუძლებელია!

როგორც ყველაფერში, ისე დისციპლინიანობასა და შემსრულებლობაში მაგალითს უნდა აძლევდნენ კომუნისტები. მაგრამ ბოლშევიკური შემსრულებლობა თვითეულ საბჭოთა მუშაკს უნდა ახასიათებდეს, პარტიელი იქნება იგი თუ უპარტიო.პარტიის არცერთი დირექტივა, მთავრობის არცერთი დადგენილება თავისთავად არა სრულდება. საჭიროა შეუპოვარი ბრძოლა მათი განხორციელებისათვის და შესრულების შემოწმება. ხოლო, უწინარეს ყოვლისა, საჭიროა რკინისებური, ურღვევი სახელმწიფოებრივი დისციპლინა.

„ᲞᲠᲐᲕᲓᲘᲡ“ ᲛᲝᲬᲘᲜᲐᲕᲔ, 19/II.

ᲡᲡᲠ ᲙᲐᲕᲨᲘᲠᲘᲡ ᲝᲠᲓᲔᲜᲔᲑᲘᲡᲐ ᲓᲐ ᲛᲔᲓᲚᲔᲑᲘᲡ ᲒᲐᲓᲐᲪᲔᲛᲐ

17 თებერვალს სსრ კავშირის უმაღლესი საბჭოს პრეზიდიუმის თავმჯდომარემ ამხ. მ. ი. კალინინმა ორდენები და მედლები გადასცა დაჯილდოებულთ.

ჯილდოები გადაეცა წითელი არმიის მეომართა, მეთაურთა და პოლიტმუშაკთა დიდ ჯგუფს, რომელნიც დაჯილდოებულნი არიან მთავრობის საბრძოლო დავალებათა სანიმუშოდ შესრულებისა და ამ საქმეში გულადობისა და მამაცობის გამოჩენისათვის, დაჯილდოებულთა შორის არიან: პოლიტხელი ამხ. ვ. ფ. ბარანოვი, მე-3 რანგის სამხედრო ექიმი ამხ. ლ. კ. ვასილიევი, უმცროსი პოლიტხელი ამხ. ი. პ. სერდიუკოვი და ბევრი სხვა ამხანაგი.

ორდენები და მედლები გადაეცა თეთრფინელებთან ბრძოლის მონაწილეთა ჯგუფს, რომელნიც დაჯილდოებულნი არიან ფინეთის თეთრგვარდიელობასთან ბრძოლის ფრონტზე სარდლობის საბრძოლო დავალებათა სანიმუშოდ შესრულებისა და ამ საქმეში გულადობისა და მამაცობის გამოჩენისათვის. ჯილდოები მიიღეს: მაიორმა ამხ. ფ. პ. მოტორელემა, უფროსმა პოლიტხელმა ამხ. ბ. პ. სტეპანოვმა, უმცროსმა ლეიტენანტმა ამხ. ა. ს. პოგრებნიაკმა და სხვებმა.

დაჯილდოებული სამხედრო მუშაკების სახელით პარტიისა, მთავრობისა და დიდი სტალინის მიმართ მხურვალე მადლობისა და ერთგულების სიტყვები წარმოსთქვეს — ამხ. ვ. ფ. ბარანოვმა, ნ. ი. რაბოტკინმა, პ. ა. ციტოვიჩმა და ფ. პ. მოტორელემა. მათ პირობა დასდეს, რომ მომავალშიც მედგრად და მამაცურად იბრძოლებენ თავიანთი ხალხის საქმისათვის, ლენინ-სტალინის პარტიის საქმისათვის.

— ნება გვიბოძეთ, მიხელ ივანეს-ძევ, თქვენი სახით, — ამბობს ამხ. რაბოტკინი, — სიტყვა მივცეთ მთელ საბჭოთა ხალხს, რომ ჩვენ, სოციალიზმის ქვეყნის მეომრები, ღირსეულად შევასრულებთ მუშურ-გლეხური წითელი არმიის ფიცს.

ორდენი გადაეცა სსრ კავშირის სახელმწიფო ლენინის ორდენოსანი აკადემიური თეატრის დირიჟორს, ხელოვნების დამსახურებულ მოღვაწეს ა. შ. მელიქ-ფაშაევს, რომელიც დაჯილდოებულია დიდი წარმატებებისათვის სომხეთის თეატრალური და მუსიკალური ხელოვნების განვითარების საქმეში.

გარდა ამისა, ორდენები და მედლები გადაეცა სამხედრო, სამეურნეო და კულტურული დარგის დაჯილდოებულ მუშაკთა სხვა ჯგუფებს.

დაჯილდოებულთათვის ორდენებისა და მედლების გადაცემის შემდეგ ამხ. მ. ი. კალინინმა მიულოცა ამხანაგებს მაღალი ჯილდოს მიღება და სულითა და გულით უსურვა ახალი წარმატებანი შემდგომ მუშაობაში. (საკდესი).

ᲬᲘᲗᲔᲚᲘ ᲐᲠᲛᲘᲘᲡᲐ ᲓᲐ ᲡᲐᲛᲮᲔᲓᲠᲝ-ᲡᲐᲖᲦᲕᲐᲝ ᲤᲚᲝᲢᲘᲡ XXII ᲬᲚᲘᲡᲗᲐᲕᲘᲡ ᲬᲘᲜ

ᲛᲝᲡᲙᲝᲕᲘ. წითელი არმიისა და სამხედრო-საზღვაო ფლოტის XXII წლისთავის აღსანიშნავად ფაბრიკების, ქარხნების, დაწესებულებებისა და უმაღლესი სასწავლებლების თავდაცვა-ავიაქიმის ორგანიზაციებში ტარდება სასროლო შეჯიბრება, რომელშიც მონაწილეობას იღებს 700-მდე გუნდი. განზრახულია მოეწყოს 15-კილომეტრიანი გასამხედრებული საორიენტაციო ლაშქრობა დასერილ ადგილზე. ყველა ტირში ეწყობა ვოროშილოველი მსროლელის ნიშანზე ნორმების მასობრივი ჩაბარება.

○

ᲨᲐᲕᲘ ᲖᲦᲕᲘᲡ ᲤᲚᲝᲢᲘ. ფაფითოდება შეჯიბრება საბრძოლო და პოლიტიკური მომზადების საუკეთესო მაჩვენებლებზე. სახაზო გემ „პარიჟსკაია კომუნას“ ახალგაზრდა წითელფლოტელებმა ამხ. ლომონოსოვმა და ჩერნიშევმა საუცხოოდ შეისწავლეს საბრძოლო მექანიზმები და ნორმატივებს სისტემატურად 150-200 პროცენტით ასრულებენ. წითელფლოტელი ამხ. ანჯასოვი სწავლაში მიღწეული მაღალი მაჩვენებლებისათვის დაჯილდოებულ იქნა.

№ ნაწილის მებრძოლთ რთული საარტილერიო სროლის დროს ტექნიკის საუცხოო ცოდნა გვიჩვენეს.

○

ᲛᲝᲡᲙᲝᲕᲘ. ქარხანა „სერპ ი მოლოტის“ მოწრინავე ბრიგადებმა და ათობით სტახანოველებმა ვალდებულება იკისრეს შრომის ნაყოფიერების გადიდებით შეხვდნენ სსრ კავშირის წითელი არმიისა და სამხედრო-საზღვაო ფლოტის XXII წლისთავს. ოსტატ ზაიცევის ცვლამ (ხარისხოვანი ლითონის საგლინაო საამქრო № 3 ჩარხი) ცვლის დავალება ახალი ნორმების მიხედვით 126,5 პროცენტით შეასრულა—გეგმის გადამეტებით გაჭრილია 22 ტონა ლითონი. ამავე საამქროს № 1 ჩარხის ოსტატ ფოკინის ცვლამ, ახალი ნორმებით გათვალისწინებული 63,5 ტონის ნაცვლად, 80 ტონა გაჭრილია. კარგად მუშაობდა ორდენოსანი ოსტატის ტურტანოვის ცვლა (ჩარხი № 700). 7 საათის მუშაობის განმავლობაში მან ნორმის გადამეტებით 40 ტონაზე მეტი ლითონი გაჭრილია. (საკდესი).

○

თბილისის აბრეშუმის ფაბრიკის მუშათა კოლექტივი გაცხოველებით ემზადება მუშურ-გლეხური წითელი არმიისა და სამხედრო - საზღვაო ფლოტის XXII წლისთავისათვის. ფაბრიკაში ჩამოყალიბებულია ვოროშილოველების სტუდენტური ბრიგადა, რომელიც ფაბრიკის ეზოში ამზადებს ნორმებს ტრაქტორისტებისათვის.

ფაბრიკის ადმინისტრაციამ და პარტიულმა ორგანიზაციამ ბრიგადის ყოველ წევრს მისცა ინდივიდუალური დავალება. ბრიგადის ხელმძღვანელად დანიშნულია ფაბრიკის საუკეთესო მუშა, ორდენოსანი ქალი ნ. ი. ნიკიტინა.

ბრიგადის წევრები ხშირად ეწვევიან ფაბრიკის ტექნიკურ ბიბლიოთეკას, სადაც ეცნობიან ტექნიკურ ლიტერატურას.

ბრიგადის წევრებს ხშირად ეწვევიან ფაბრიკის ინჟინერ-ტექნიკური პერსონალის წარმომადგენლები, რომლებიც ეხმარებიან მათ ნორმების ათვისებაში.

ბრიგადის წევრები ხშირად ეწვევიან ფაბრიკის ინჟინერ-ტექნიკური პერსონალის წარმომადგენლები, რომლებიც ეხმარებიან მათ ნორმების ათვისებაში.

ᲬᲘᲗᲔᲚᲘ ᲐᲠᲛᲘᲘᲡᲐ ᲓᲐ ᲡᲐᲛᲮᲔᲓᲠᲝ-ᲡᲐᲖᲦᲕᲐᲝ ᲤᲚᲝᲢᲘᲡ XXII ᲬᲚᲘᲡᲗᲐᲕᲘᲡ ᲬᲘᲜ

ᲛᲝᲡᲙᲝᲕᲘ. წითელი არმიისა და სამხედრო-საზღვაო ფლოტის XXII წლისთავის აღსანიშნავად ფაბრიკების, ქარხნების, დაწესებულებებისა და უმაღლესი სასწავლებლების თავდაცვა-ავიაქიმის ორგანიზაციებში ტარდება სასროლო შეჯიბრება, რომელშიც მონაწილეობას იღებს 700-მდე გუნდი. განზრახულია მოეწყოს 15-კილომეტრიანი გასამხედრებული საორიენტაციო ლაშქრობა დასერილ ადგილზე. ყველა ტირში ეწყობა ვოროშილოველი მსროლელის ნიშანზე ნორმების მასობრივი ჩაბარება.

○

ᲨᲐᲕᲘ ᲖᲦᲕᲘᲡ ᲤᲚᲝᲢᲘ. ფაფითოდება შეჯიბრება საბრძოლო და პოლიტიკური მომზადების საუკეთესო მაჩვენებლებზე. სახაზო გემ „პარიჟსკაია კომუნას“ ახალგაზრდა წითელფლოტელებმა ამხ. ლომონოსოვმა და ჩერნიშევმა საუცხოოდ შეისწავლეს საბრძოლო მექანიზმები და ნორმატივებს სისტემატურად 150-200 პროცენტით ასრულებენ. წითელფლოტელი ამხ. ანჯასოვი სწავლაში მიღწეული მაღალი მაჩვენებლებისათვის დაჯილდოებულ იქნა.

№ ნაწილის მებრძოლთ რთული საარტილერიო სროლის დროს ტექნიკის საუცხოო ცოდნა გვიჩვენეს.

○

ᲛᲝᲡᲙᲝᲕᲘ. ქარხანა „სერპ ი მოლოტის“ მოწრინავე ბრიგადებმა და ათობით სტახანოველებმა ვალდებულება იკისრეს შრომის ნაყოფიერების გადიდებით შეხვდნენ სსრ კავშირის წითელი არმიისა და სამხედრო-საზღვაო ფლოტის XXII წლისთავს. ოსტატ ზაიცევის ცვლამ (ხარისხოვანი ლითონის საგლინაო საამქრო № 3 ჩარხი) ცვლის დავალება ახალი ნორმების მიხედვით 126,5 პროცენტით შეასრულა—გეგმის გადამეტებით გაჭრილია 22 ტონა ლითონი. ამავე საამქროს № 1 ჩარხის ოსტატ ფოკინის ცვლამ, ახალი ნორმებით გათვალისწინებული 63,5 ტონის ნაცვლად, 80 ტონა გაჭრილია. კარგად მუშაობდა ორდენოსანი ოსტატის ტურტანოვის ცვლა (ჩარხი № 700). 7 საათის მუშაობის განმავლობაში მან ნორმის გადამეტებით 40 ტონაზე მეტი ლითონი გაჭრილია. (საკდესი).

○

თბილისის აბრეშუმის ფაბრიკის მუშათა კოლექტივი გაცხოველებით ემზადება მუშურ-გლეხური წითელი არმიისა და სამხედრო - საზღვაო ფლოტის XXII წლისთავისათვის. ფაბრიკაში ჩამოყალიბებულია ვოროშილოველების სტუდენტური ბრიგადა, რომელიც ფაბრიკის ეზოში ამზადებს ნორმებს ტრაქტორისტებისათვის.

ფაბრიკის ადმინისტრაციამ და პარტიულმა ორგანიზაციამ ბრიგადის ყოველ წევრს მისცა ინდივიდუალური დავალება. ბრიგადის ხელმძღვანელად დანიშნულია ფაბრიკის საუკეთესო მუშა, ორდენოსანი ქალი ნ. ი. ნიკიტინა.

ბრიგადის წევრები ხშირად ეწვევიან ფაბრიკის ტექნიკურ ბიბლიოთეკას, სადაც ეცნობიან ტექნიკურ ლიტერატურას.

ბრიგადის წევრებს ხშირად ეწვევიან ფაბრიკის ინჟინერ-ტექნიკური პერსონალის წარმომადგენლები, რომლებიც ეხმარებიან მათ ნორმების ათვისებაში.

ᲡᲐᲮᲔᲚᲛᲬᲘᲤᲝᲡᲔᲑᲠᲘᲕᲘ ᲓᲘᲡᲪᲘᲞᲚᲘᲜᲘᲡ ᲨᲔᲡᲐᲮᲔᲑ

არა გვგონია საჭირო იყოს იმის მტკიცება ბოლშევიკებისათვის, რომ ორგანიზაცია უდისციპლინოდ შეუძლებელია, რომ თვითეული კომუნისტი, თვითეული სახელმწიფო მუშაკი ვალდებულია უყოველნაირად განამტკიცოს დისციპლინა — პარტიული, სახელმწიფოებრივი, შრომითი დისციპლინა. ეს ბოლშევიზმის საანბანო ჭეშმარიტებაა.

და ამასთან ერთად არ შეიძლება არ ვაღიაროთ, რომ საბჭოთა, სამეურნეო, სავაჭრო აპარატის მუშაობის მრავალი ნაკლი სწორედ დისციპლინის დარღვევით აიხსნება. ჩვენი წარმატებანი ყველა საქმეში ბევრად უფრო მეტი იქნებოდა, ნაკლოვანებანი კი ბევრად უფრო ცოტა გვექნებოდა, ყველა საბჭოთა კანონი, პარტიისა და მთავრობის დირექტივები რომ სავსებით და ვადაზე სრულდებოდეს, ხოლო თვითეულ საბჭოთა მუშაკს ბოლშევიკური შემსრულებლობა ახასიათებდეს. ეს შემსრულებლობა ხშირად აკლიათ საწარმოთა დირექტორებსაც, სახალხო კომისარიატების მუშაკებსაც და ადგილობრივი საბჭოების ხელმძღვანელებსაც.

საკმარისია დააკვირდეთ საბჭოთა კონტროლის კომისიის მუშაობას, რომ დარწმუნდეთ, თუ ჯერ კიდევ რა ხშირად უხდება მას დღის სინათლეზე გამოყვანა იმათი, ვისაც დანაშაული მიუძღვის პარტიისა და მთავრობის გადაწყვეტილებათა შეუსრულებლობაში. მაგალითებისათვის შორს წასვლა არ დაგვჭირდება.

სსრ კავშირის სახკომსაბჭომ და სკკ. კ. პ. (ბ) ცენტრალურმა კომიტეტმა მიიღეს განსაკუთრებული მნიშვნელობის დადგენილება — კოლმეურნეობებში საზოგადოებრივი მეცხოველეობის განვითარების ღონისძიებათა შესახებ. მთავრობამ და ცენტრალურმა კომიტეტმა მიგვითითეს, თუ როგორ უნდა უზრუნველგვეყო ზამთრისათვის კოლმეურნეობათა პირუტყვი საკვებითა და ბინით. სამოწათმოქმედო ორგანოების მუშაკები საქმეს უნდა შესდგომოდნენ.

მაგრამ, როცა რამდენიმე ხნის შემდეგ საბჭოთა კონტროლის კომისიამ შემოწმება მოახდინა, აღმოჩნდა, რომ მიწსახკომი არადამაკმაყოფილებლად ასრულებს პარტიულ და სახელმწიფო დირექტივას. საკვების დასილოსება მეტისმეტად ნელა ხდება. პირუტყვის ბინების მშენებლობა ბევრ კოლმეურნეობაში ვადაზე არ არის დამთავრებული.

რა თქმა უნდა, საბჭოთა კონტროლის კომისიის ჩარევის შემდეგ მიწსახკომი ჩამორჩენილ ოლქებსა და მხარეებში თავის მუშაკებს ჰბზავნის. ცენტრიდან მიგზნებულ „რწმუნებულებს“, ალბათ, მცირე რაოდენობით კი არ უმატებენ მხარეების, ოლქების და რაიონების „რწმუნებულებს“. როგორც ყოველთვის ხდება ასეთ შემთხვევებში იწყება იერიშობანა. ზოგი რამის გამოსწორება მოხერხდება, მაგრამ ბევრ რამეს ვეღარ გამოასწორებ, ვინაიდან იქ, სადაც პირუტყვი შეუფერებელ ბინაში ზამთრობს, დანაკარგი გარდუვალია.

მეორე მაგალითი. სსრ კავშირის სახკომსაბჭოსთან არსებულმა ეკონომიურმა საბჭომ თავის დროზე გამოიტანა გადაწყვეტილება რეზინის წარმოების ნარჩენის გამოყენების შესახებ. იაროსლავლისა და ლენინგრადის სასალტე ქარხნებში გასული წლის დეკემბერს დაგროვდა 12 ათას ტონაზე მეტი ნარჩენი, რომელიც 40 პროცენტამდე კაუჩუკს შეიცავს. თუ ამ ნარჩენს გამოვიყენებთ, შეიძლება დამატებით საკმაოდ დიდი რაოდენობით მივიღოთ რეზინის ნაწარმი, რომელზედაც დიდი მოთხოვნილებაა როგორც მრეწველობის, ისე მოსახლეობის მხრივ. ქიმიური მრეწველობის სახალხო კომისარიატს თავთონ უნდა ეზრუნა ნარჩენის გამოყენებისათვის. ამაზე ხომ არაერთხელ თქმულა პარტიულ და საბჭოთა გადაწყვეტილებებში. სახალხო კომისარიატის მუშაკებს ინიციატივა არ ეყოთ. მაგრამ ეკონომიური საბჭოს მითითების შემდეგაც სახალხო კომისარიატს არსებითი რამ არაფერი გაუკეთებია ძვირფასი ნარჩენის გამოსაყენებლად, არამედ, პირიქით, ქარხნებს აშკარად შემცირებული დავალება მისცა. და აქაც საჭირო გახდა საბჭოთა კონტროლის კომისიის ჩარევა.

არ შეიძლება ითქვას, რომ ჩვენ მიერ მოყვანილ შემთხვევებში მიწსახკომსა და ქიმიური მრეწველობის სახალხო კომისარიატს მთლად დუმილით აევლოთ გვერდი მთავრობის დირექტივებისათვის. არა, ფორმალურად ყველაფერი თითქოს რიგზე იყო: სახალხო კომისარიატებმა ბრძანებანი გამოსცეს... მაგრამ ეს ბრძანებანი ცალიერ ქაღალდად დარჩნენ, რადგან მათ შესრულების შემოწმება არ მოსდევდა. მიწსახკომის და ქიმიური მრეწველობის სახალხო კომისარიატის მუშაკები ამ შემთხვევაში ბიუროკრატებს დაემსგავსნენ, რომლებიც, ამხანაგ სტალინის თქმით, „საკითხებს სწყვეტენ, მაგრამ არა ფიქრობენ იმაზე, რომ შეამოწმონ შესრულება, წესრიგისაკენ მოუწოდონ ხელმძღვანელი ორგანოების მითითებათა და განკარგულებათა დამრღვევებს...“

ჩვენში ზოგჯერ მეტად პრიმიტიული წარმოდგენა იქმნება ბიუროკრატიზმზე. როცა დაინახავენ წარწერას „მოუხსენებლად ნუ შემოხვალთ“, ხშირად უადგილოდ გაჰყვირიან: აი ბიუროკრატი! ჩვენ გვჭირდება არა ზერელე, არამედ **ღრმა, სერიოზული ბრძოლა ბიუროკრატიზმთან,** ვინაიდან იგი, როგორც ამბობდა ამხანაგი სტალინი, „ვერ იტანს **შესრულების შემოწმებას** და ცდილობს ცოცხალ ცხოვრებას მოწყვეტილ ცალიერ ქაღალდად გადააქციოს ხელმძღვანელი ორგანიზაციების ძირითადი მითითებანი“. აქედან გამომდინარეობს დასკვნა, რომ სახელმწიფოებრივი დისციპლინის შემდგომი განმტკიცება, უწინარეს ყოვლისა, გადაჭრით ბრძოლას მოითხოვს მუშაობის კანცელარიულ- ბიუროკრატიული მეთოდების წინააღმდეგ.

საწარმოთა მუშაობაში ზოგჯერ ესა თუ ის დაბრკოლება წარმოიშვება ხოლმე. ბოლშევიკი სამეურნეო მუშაკის ამოცანა იმაში მდგომარეობს, რომ ეს დაბრკოლება იქნეს საკუთარი ძალებით დასძლიოს. მაგრამ თავდაზღვევის მიზნით „ყოველი შემთხვევისათვის“ ზოგიერთი სამეურნეო მუშაკი ყოველი დაბრკოლების შესახებ დეპეშით აცნობებს მთავარ სამმართველოს, სახალხო კომისარიატს, რათა თავის გამართლება შეეძლოს საწარმოო გეგმის შეუსრულებლობისას. ასეთი დირექტორი მუდამ მზად არის სთქვას, რომ მთავარი სამმართველო ან სახალხო კომისარიატი მას ამა და ამ დროს არ დაეხმარნენ და ამიტომ შეეძლო მათი ბრძანებაც არ შეესრულებინა. ასეთი საქციელი შეუფერებელია ბოლშევიკი სამეურნეო მუშაკებისათვის.

პარტიის XVII ყრილობაზე ამხანაგი სტალინი ლაპარაკობდა დიდკაცებზე, რომლებიც ფიქრობენ, რომ პარტიული და საბჭოთა კანონები დაწერილია არა მათთვის, არამედ ბრიყვებისათვის. „ე

თეთრფინელებთან ბრძოლის გმირები

გმირი ეკიპაჟი

...სარდლობის მორიგი დავალება საუკეთესოდ არის შესრულებული. ზურგში იწვოდა ბომბარდირებით დანგრეული თეთრფინელთა სამხედრო ობიექტები. არაერთხელ მომხდარა ასე. გმირი ეკიპაჟი თავის სამშობლოს ტერიტორიაზე მუდამ გამარჯვებული ბრუნდებოდა.

მფრინავებს, რომლების საბრძოლო საქმეთა სახელი უკვე ჰქონდა მანერჩაიმელთა ბანდებთან ბრძოლის ფრონტზე, მანქანა თავიანთ საზღვრებისაკენ მოჰყავდათ.

ფრენა მძიმე და საშიში იყო. დედამიწა განუკვირველ ნისლს მოეცვა. სულ უფროდაუფრო მატულობდა ყინვა, რომელიც დიდ სიმაღლეზე განსაკუთრებით სუსხიანია. რთულ მეტეოროლოგიურ ვითარებაში გარკვევა უალრესად ძნელი იყო.

შტურმანი, უფროსი ლეიტენანტი ვასილ მაჭსიმეს-ძე ხარლამოვი ფხიზლად ადევნებდა თვალს ჰაერის სივრცეებს. მფრინავს, ლეიტენანტ გრიგოლ სერგის-ძე პინჩუკს გულდაჯერებით და ზუსტად მიჰყავდა თავისი საჰაერო ხომალდი დასახული კურსით. გამახვილებული ყურადღებით ეწეოდა საბრძოლო ვახტს რადისტ - მსროლელი, უმცროსი მეთაური ალექსანდრე ივანეს-ძე ბელოგუროვი.

...უეცრად გამოძერა მტრის ორი თვითმფრინავი, რომელიც ფოლადის ფრინველისაკენ მოემართებოდა. მათ მოხერხებულად ევარაუდებინათ თავიანთი აფრენა, რათა სტალინურ შეკვრდნებისათვის მოულოდნელად წამოსდგომოდნენ მათ თავზე.

მაგრამ მტრები მოსტყუვდნენ ანგარიშში. მოწინააღმდეგის უპირატესობის მიუხედავად, საბჭოთა თვითმფრინავის ეკიპაჟი ჩაება უთანასწორო ბრძოლაში. კომკავშირელი ალექსანდრე ბელოგუროვი მტრებს ზედიზედ უშენდა. მსროლელ-რადისტმა ფენში რაღაც ჩხვლეტა და მწვავე ტკივილი იგრძნო. გაორთქლიანდა მისი მუზარადის სათვალე. მის გასაშენებად დრო არ არის. ძვირფასია, მეტისმეტად ძვირფასია ყოველი წუთი, ყოველი წამი! ბელოგუროვი ძალას იკრებს და იგლეჯს მუზარადს. სამიზნე ჩარჩოში ამჩნევს მტრის ერთერთ თვითმფრინავს და ტყვიებით პირდაპირ ცხვირიდან ცხრილავს.

მტერი სროლით გვიპასუხებს. ტყვიები საბჭოთა მანქანას ხვდება, იწვის მისი სიბრტყეები. მფრინავ პინჩუკს მომაბეზრებლად თვალში ეჩრება მწვავე, განუკვრეტელი კვამლი. იგი ხილვადობას ჰფარავს. მაგრამ პინჩუკს ხელში მანქანა წინანდებურად მორჩილია. ეკიპაჟი იგერიებს მტრის იერიშებს და მტკიცედ მიჰყავს თვითმფრინავი.

მტრის ცეცხლმოდებული თვითმფრინავი გადაბრუნდება და ქვასავით ვარდება უფსკრულში; სნაიპერმა ბელოგუროვმა უალრესად მარჯვე სროლით დაცხრილა იგი. მტრის მეორე თვითმფრინავი ლაჩრულად სტოვებს ბრძოლის ასპარეზს.

პინჩუკი მტკიცედ გადასწყვეტს დაეშვას საბჭოთა ტერიტორიაზე. იგი ვერაფერს ხედავს, მაგრამ ზუსტად და სწორად ასრულებს შტურმან ხარლამოვის ორკეს. შტურმანი ოსტატურად ჰსახავს ბრმა ფრენის კურსს.

— დამშვიდებული იყავით, დაეშვებით იქ, სადაც საჭიროა,—ადასტურებს თავის მტკიცე გადაწყვეტილებას ამხ. პინჩუკი.

მას არ აკრთობს თეთრფინელთა მიერ მიყენებული ზიანი. მან იცის, რომ ბოლშევიკები ყოველ პირობებში იმარჯვებენ, ყოველ ციხე-სიმაგრეს იღებენ.

გულადი ეკიპაჟისათვის ძირდაშვების უალრესად გადამწყვეტ მომენტშიც არ უღალატნია მამაცობას. არაფერი არა სჩანდა, სავსებით ბრმა ფრენით ეშვებოდნენ. საჰაერო ხომალდი, რომელზედაც მამაცმა მფრინავებმა ღირსეულად შეასრულეს თავიანთი სარდლობის საბრძოლო დავალება, საბჭოთა ტერიტორიაზე დაეშვა!

ამხ. ბელოგუროვს მხოლოდ აქ გაახსენდა, რომ ფენში მტრის ტყვია აქვს. იგი თვითმფრინავიდან ამხანაგების დახმარებით გადმოვიდა.

— ეკიპაჟმა დაიცვა თავისი სამშობლო—სიამაყით განაცხადა მან. რთული არ არის, მაგრამ მომხიბლავია თვითეული ამ შესანიშნავი საბჭოთა ადამიანის, სოციალისტური სამშობლოს მგზნებარე პატრიოტის ბიოგრაფია.

ეკიპაჟის შემადგენლობიდან ყველაზე უფროსი ასაკისა — კომუნისტი ამხ. ხარლამოვი 30 წლისაა. იგი ყოფილი მუშაა. წინათ მუშა იყო კომუნისტი ამხ. პინჩუკიც. ქარხნიდან ფლოტში ამხ. ბელოგუროვი კომკავშირელი მოვიდა.

ჰაერის მამაც მეომართა სახელი გრგვინავს ბალტიის წითელდროშოვანი ფლოტის ნაწილებში. მათ შესახებ მღერიან სიმღერებს, თხზავენ ლექსებს. წითელფლოტელმა ამხ. ფედიმა გმირ სამეულს მგზნებარე სტრიქონები მიუძღვნა: დიდება ქვეყნის უშიშარ გმირებს, ვისი საგმირო საქმეებიც ვაჟკაცობით, ძლიერებით აღბეჭდილია, დიდება თქვენ, შევარდნებო ჩვენი სამშობლოსა, რომლის უკეთესი და ულამაზესი ქვეყნად არ არის.

ამიერიდან მთელი საბჭოთა ხალხი სიამაყითა და სიყვარულით ახსენებს თავისი ღირსეული შვილების, ამაყი სტალინური შეკვრდნების, საბჭოთა კავშირის გმირების — ამხანაგ პინჩუკის, ხარლამოვის, ბელოგუროვის სახელებს. (საკლესი).

კინდღში 21 ახალი ოჯახი დასახლდა

(სოხუმი, „კომუნისტის“ კორესპონდენტისაგან)

აფხაზეთის ახლად დასახლებულ კოლმეურნეობებს სისტემატურად ემატებიან დასავლეთ საქართველოს მცირემიწიანი რაიონებიდან ჩამოსული ახალი ოჯახები, რომლებიც ორგანიზებულად სახლდებიან მათთვის მიჩენილ ადგილებში.

16 თებერვალს ოჩამჩირის რაიონის სოფ. კინდღის ბერიას სახელობის ახლად დასახლებულ კოლმეურნეობას შემატა ჩხოროწყუს რაიონიდან ჩამოსული 21 ახალი ოჯახი, რომლებიც ადგილობრივმა კოლმეურნეებმა დიდი სიხარულით მიიღეს.

ახლად მოსულებს შეხვედრის შემდეგ ჩაუბარეს ახალი ბინები და საკარმიდამო ნაკვეთები. ჩამოსულთა შორის არიან 76 წლის მოხუცი სტახანოველი კაპიტონ ხორავა, სტახანოველი დუშა ხორავა და სხვ. მათ ჩამოჰყვა ჩხოროწყუს კოლმეურნეთა ერთი ჯგუფი, რომელმაც დაათვალიერა ახალი სოფელი. ჯგუფი რაიონში დაბრუნების შემდეგ ფართოდ გააცნობს ადგილობრივ კოლმეურნეებს ახლად დასახლებულთა შესანიშნავ ცხოვრებას. ახალი სტუმრების დასახლებამ კინდღში ზეიმის სახე მიიღო. ზეიმს დაესწრნენ პარტიის ოჩამჩირის რაიკომის მდივანი ჯანჯღავა, ოჩამჩირის რაისაბჭოს აღმასრულებელი კომიტეტის თავმჯდომარე ტარბა და სხვა ხელმძღვანელი მუშაკები. ამ დღეებში აქ მოელიან კოლმეურნეთა დიდ ჯგუფს ცაგერისა და გეგეჭკორის რაიონებიდან.

ბ. მერკვილაძე
ტ. ჩიქოვანი

მზადება საგაზაფხულო თესვისათვის

ყოველმხრივ მოვემზადოთ საგაზაფხულო თესვისათვის

(ახალქალაქი, „კომუნისტის“ კორესპონდენტისაგან)

ახალქალაქის მტს-მა დროულად გაშალა მუშაობა 1940 წლის საგაზაფხულო სასოფლო-სამეურნეო სამუშაოთა წარმატებით ჩატარებისათვის და კარგ მაჩვენებლებსაც მიაღწია. ნაცვლად 46 ტრაქტორისა, შეკეთებულია 48. გარდა ამისა, შეკეთდა 47 გუთანი და 20 სათესი მანქანა. მანქანა-იარაღების დროზე და მაღალხარისხოვნად შეკეთების საქმეში თავი ისახელეს ს. კარახანიანმა, გ. ღარიბიანმა, მ. ბურნუსუზიანმა და სხვ., რომლებმაც საწარმოო დავალებები 125-135 პროცენტით შეასრულეს.

ამჟამად ახალქალაქის მტს-ს 11 სტახანოველი და 19 მოწინავე ადამიანი ჰყავს.

გამოცდილების ურთიერთგაზიარებისათვის მტს-ში სისტემატურად (5 დღეში ერთხელ) იმართება სტახანოველთა და სხვა მოწინავეთა თათბირი, რომელზეც ეცნობიან მიღწეულ წარმატებებს, ისმენენ სატრაქტორო ბრიგადების ინფორმაციებს, იქვე აღნიშნავენ ნაკლოვანებებს და საბავეო ღონისძიებებს მათი დაჩქარებით გამოსწორებისათვის.

აღსანიშნავია, რომ მტს-თან არსებული პარტიული ორგანიზაცია (პარტორგანიზატორი — ამხ. ვ. კარაპეტიანი) სუსტად ეხმარება მტს-ს მუშაობაში. პარტორგანიზატორი ერთხელაც არ დაინტერესებულა იმით, რომ შეეხმაურებინა სატრაქტორო ბრიგადების მუშაობა.

მტს-ი გაცხოველებულ მუშაობას ეწევა კოლმეურნეობათა სასოფლო-სამეურნეო ინვენტარის შესაკეთებლად.

20 კოლმეურნეობასთან, რომელთაც ახალქალაქის მტს-ი უწევს მომსახურებას, უკვე გაფორმებულია ხელშეკრულება 1940 წლის ყველა სამუშაოს, რბილ ხვნაზე გადაყვანით, 16.430 ჰექტარზე ჩატარებისათვის. ამავე კოლმეურნეობებში ჯერ კიდევ 5 თებერვლისათვის დამთავრებულ წლიური ანგარიშების შედგენა. წლიური ანგარიშები გაშხილული და მიღებულია კოლმეურნეობათა საერთო კრებებზე.

ნაყოფიერი მუშაობა სწარმოებს კერძოდ სათესლე მასალის კონდიციამდე დაყვანისათვის. 20 თებერვლისათვის მზად არის ქერის თესლი 8.640 ცენტნერი, პურისა — 7.280 ცენტნერი.

მტს-ის მომსახურების 20 კოლმეურნეობას შორის გაშლილია სოციალისტური შეჯიბრება.

მაგრამ არ შეიძლება ითქვას, რომ მტს-ი ყველა სამუშაოს წარმატებით ასრულებს. მას 1-ლ თებერვლამდე ხვნა-თესვისათვის უნდა მოემზადებინა 60 ტონა საწვავი მასალა, მაგრამ ამ საშუალოს შესრულება გაჭიანურდა. ეს ჩამორჩენა იმითაც არის გამოწვეული, რომ 4 ავტომანქანიდან მხოლოდ 1 ავტომანქანა მუშაობს, დანარჩენი 3 მანქანა გაჩერებულია ზოგიერთი ნაწილის დაზიანების გამო.

ზ. ზარიძე

ჯრაქჯორების რემონტი

(საქმიწსახკომის ცნობებით)

მიმდინარე წლის 16 თებერვლისათვის საქართველოში 54 მტს-დან ტრაქტორების შემოდგომა-ზამთრის რემონტის გეგმა შესრულებული ჰქონდა 37 მტს-ს, რესპუბლიკური გეგმა შესრულდა 98,9 პროცენტით.

ამავე რიცხვისათვის კაპიტალურად შეკეთებული იყო 548 ტრაქტორი — გეგმის 98,4 პროცენტი, მიმდინარე რემონტით კი — 1390 ტრაქტორი, გეგმის 99,1 პროცენტი. 16 თებერვალს ბოგდანოვკის მტს-ს შეუკეთებელი ჰქონდა 12 ტრაქტორი, გურჯაანისას — 8, სტალინირისას — 5, კასპის, თბილისისა და ხობის მტს-ებს — სამ-სამი, საგარეჯოს, ადიგენის, გორის, სართიჭალის, ახმეტის, ბაშკიჩორის, წალენჯიხისა და ოჩამჩირის მტს-ებს — ორ-ორი, ხოლო კაჭრეთის, წალკის და გუდაუთის მტს-ებს — თითო ტრაქტორი.

16 თებერვლისათვის სულ რესპუბლიკაში შეუკეთებელი იყო 53 ტრაქტორი.

ჯრაქჯორები მინდვრად გავიდნენ

(ცხაკაია, ტელეფონით „კომუნისტის“ კორესპონდენტისაგან)

ცხაკაიას მტს-მა შესამე სტალინური ხუთწლედის სახელობის სოციალისტური შეჯიბრების ფართოდ გაშლით და სარემონტო ბრიგადებში შრომის დისციპლინის განმტკიცებით ტრაქტორებისა და მისაბმელი ინვენტარის რემონტის წლიური გეგმა ვადაზე შესრულა. შეკეთებულია 26 ტრაქტორი, 26 გუთანი და 30 ფარცხი. გარდა ამისა, დამატებით შეიძინეს 30 ახალი ფარცხი. შეკეთებული იარაღ-მანქანების ხარისხი სპეციალურმა კომისიამ შეაფასა კარგზე და აქტით ჩაიბარა.

იარაღ-მანქანების შეკეთებაზე მუშაობის სანიმუშო მაგალითი მოგვცეს ვ. ჭანტურიის, და კ. დევიკას ბრიგადებმა და ტრაქტორისტებმა ფ. წულაიამ, გ. გრიგოლიამ, ლ. შეროზიამ და სხვ., რომლებმაც მათზე მიმაგრებული ტრაქტორები ვადაზე ადრე და მაღალხარისხოვნად შეაკეთეს.

კომკავშირელმა ლ. ხურციამ თავისი ინიციატივით გეგმის გადამეტებით შეაკეთა 2 ტრაქტორი.

14 თებერვალს სოლომონიას და კუპრეიშვილის სატრაქტორო ბრიგადები უკვე გავიდნენ სამუშაოდ გეგმეთის და ნოსირის კოლმეურნეობათა მიწებზე.

ბ. კალანდარიშვილი

ჯრაქჯორების რემონტი დამთავრდა

(თიანეთის, ტელეფონით „კომუნისტის“ კორესპონდენტისაგან)

თიანეთის მტს-მა დაწესებულ ვადაზე ადრე დაამთავრა ტრაქტორების რემონტი.

გეგმით გათვალისწინებული 21 ტრაქტორის ნაცვლად შეკეთებულია 22.

ტრაქტორების კარგად შეკეთების საქმეში თავი გამოიჩინეს: გ. ნადირაშვილმა, კ. ქართლელაშვილმა, დ. ძებნიერიმა, ხ. ბურდულმა, ლ. ზარიძემ და ქავთარაძემ.

ილ. გეჟანიშვილი

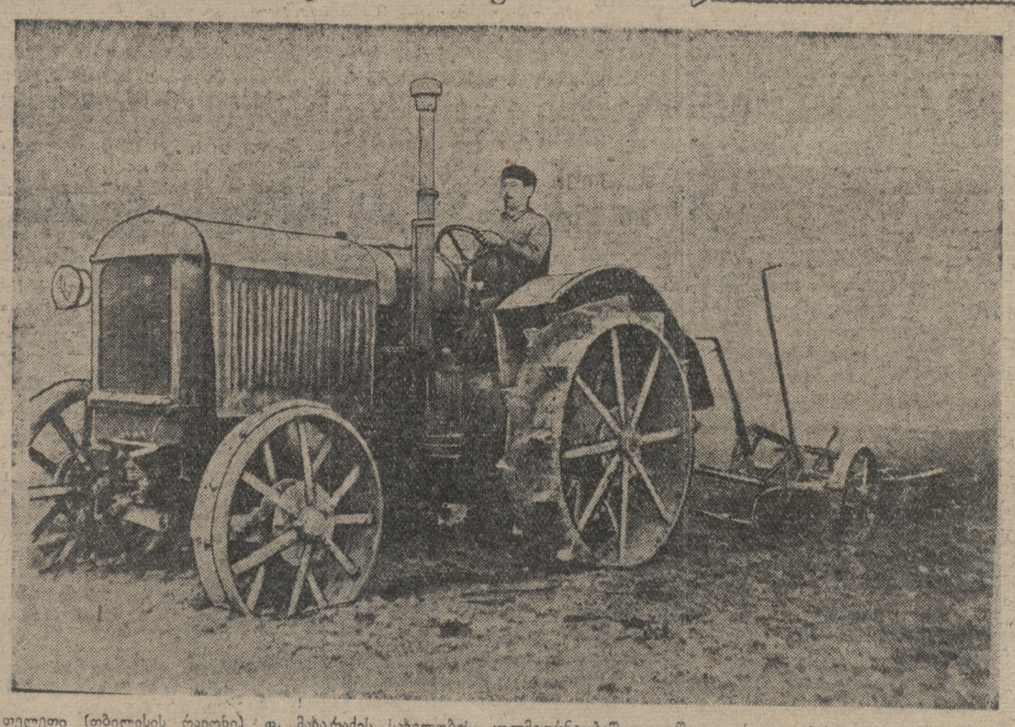

თელეთი (თბილისის რაიონი). ფ. მახარაძის სახელობის კოლმეურნეობაში დაიწყო ადრეული ხვნა.
ფოტო ბუდეშტსკისა (საქდესის ფოტოქრონიკა)

ქუთაისის კულტურის სახლის გამოცდილება და ვალდებულებანი

ქუთაისის კულტურის სახლი დროულად ჩაება გასული წლის სასოფლო-სამეურნეო გამოფენისათვის მზადებაში. კულტურის სახლმა გამოფენასთან დაკავშირებით ფართოდ გააჩაღა საორგტაციო-პროპაგანდისტული მუშაობა, მოაწყო კულტბრიგადები, რომლებმაც 18 დღეს დაჰყვეს სოფლად და მომსახურება გაუწიეს 21 კოლმეურნეობას. კულტურის სახლმა გადაიღო, გამოფენის მონაწილეთა და ექსპონატების ფოტოსურათები, მოაწყო გამოფენა, 17 კოლმეურნეობაში გამოუშვა ფოტოგაზეთები.

სახლის ინიციატივით სოფელ ფარცხნაყანევში მოწვეულ იქნა მებაბრეშუმე-სტახანოველი ამხ. ალექსანდრა ნუცუბიძე, რომელმაც ადგილობრივ კოლმეურნეებს გაუზიარა თავისი გამოცდილება აბრეშუმის პარკის სარეკორდო მოსავლის მიღებაში. მებაბრეშუმეებს გააცნო აბრეშუმის ჭიის მოვლის მოწინავე მეთოდები. შემდეგ, კულტურის სახლის ინიციატივით მოწვეულ სარაიონო თათბირზე ამხ. ა. ნუცუბიძის გამოცდილება რაიონის ყველა მებაბრეშუმეს გააცნეს.

კულტურის სახლის მუშაკთა თანხმობით მოეწყო გამოფენის მონაწილეთა და ქუთაისის წარმოებადაწესებულებათა სტახანოველების შეხვედრა, რომელმაც ორ დღეს გასტანა. ამ შეხვედრამ დიდი სამსახური გაუწია როგორც გამოფენის მონაწილეებს, ისე ფაბრიკა-ქარხნების სტახანოველებს.

ახლა ქუთაისის რაიონის მშრომელები გაცხოველებით ემზადებიან, რათა ბრწყინვალე მაჩვენებლებით წარსდგნენ 1940 წლის სრულიად-საკავშირო სასოფლო - სამეურნეო გამოფენაზე. ქუთაისის რაიონი სქართველოს პავილიონს დაამშვენებს საუკეთესო ხარისხის ბოსტნეულით, საუკეთესო ჯიშის ხბლით, ყურძნითა და ღვინოებით, არახით, რამით, სოიათი, ჩაით, კეთილშობილი დაფნით, აბრეშუმის პარკით და სხვ.

ამ პასუხსაგები ამოცანის შესრულებაში კულტურის სახლებმა, სასოფლო და საკოლმეურნეო კლუბებმა, ქონ-სამკითხველოებმა და წითელმა კუთხეებმა აქტიური როლი უნდა შეასრულონ.

ამიტომ ქუთაისის კულტურის სახლმა იკისრა მოწინავეთა გამოცდილების ფართო პოპულარიზაცია, სოფლის მეურნეობის სტახანოველთა მუშაობის მეთოდებისა და სოფლის მოწინავე სპეციალისტების მუშაობის სტილის ფართოდ დანერგვა რაიონის მშრომელთა შორის.

ამ მიზნით სოფლის ინტელიგენციიდან გამოჰყოფენ პროპაგანდისტთა ჯგუფებს, რომელნიც კულტურულ-საგანმანათლებლო მუშაობას გადაიტანენ საკოლმეურნეო მინდვრებზე, ჩაატარებენ საუბრებს, მოხსენებებს, ლექციებს, ფართოდ განუმარტავენ მოსახლეობას სასოფლო-სამეურნეო გამოფენის მნიშვნელობასა და ამოცანებს, გამოუშვებენ კედლისა და ფოტოგაზეთებს, სადაც ფართოდ გაშუქდება სასოფლო-სამეურნეო გამოფენის მნიშვნელობა, გამოფენის კანდიდატთა გამოცდილება, კლუბებსა და ქონსამკითხველოებთან მოაწყობენ ყუთხეებს გამოფენის მნიშვნელობაზე.

კულტურის სახლის მუშაკები სოფლად გაგზავნიან ბრიგადებს, რომლებიც ჩაატარებენ ლექციებს აქტუალურ თემებზე, სასოფლო კლუბებისა და სამკითხველოების მუშაკებს გააცნობენ სასოფლო-სამეურნეო გამოფენასთან დაკავშირებით საჭირო კულტურული მუშაობის ფორმებსა და მეთოდებს, მოაწყობენ ავარონომების, ბიოლოგების, ექიმების, სოფლის მეურნეობის სტახანოველებისა და გამოფენის კანდიდატების მოხსენებებს.

კულტურის სახლთან მოაწყობენ სას.-სამ. გამოფენის კანდიდატების სურათების გამოფენას, გამოფენის კანდიდატების შეხვედრას სტახანოველებთან.

აღებულ ვალდებულებათა შესრულებისა და სრულიად-საკავშირო სასოფლო-სამეურნეო გამოფენისათვის მზადების საკეთესო კულტურული მომსახურების მიზნით ქუთაისის კულტურის სახლის მუშაკებმა სოციალისტურ შეჯიბრებაში გამოიწვიეს საქართველოს პოლიტგანათლების ყველა დაწესებულება და მუშაკი.

თათბირი წითელ არმიაში მორიგი გაწვევის საკითხებზე

18 თებერვალს თბილისში გაიხსნა საქართველოს ავტონომიური რესპუბლიკების, სამხრეთ-ოსეთის ავტონომიური ოლქის და რესპუბლიკის ყველა რაიონის სამხედრო კომისრების რესპუბლიკური თათბირი. თათბირმა მოისმინა მოხსენება საერთაშორისო მდგომარეობის შესახებ და საქართველოს სსრ სამხედრო კომისრის ამხ. ვ. ძაბახიძის მოხსენება 1939 წელს წითელ არმიაში გაწვევის შედეგებისა და 1940 წლის მორიგი გაწვევისათვის მზადების შესახებ.

ამხ. ვ. ძაბახიძემ თათბირის მონაწილეებს უამბო იმ საერთო ენტუზიაზმისა და აღფრთოვანების შესახებ, რომელიც იყო მარშან წოთელ არმიაში ახალგაზრდა საბჭოთა პატრიოტების მორიგი გაწვევისას მთელ საბჭოთა კავშირში და კერძოდ საქართველოში. ახალგაზრდობა მიილტვის მშობლიური წითელი არმიის რიგებში ნამდვილი პატრიოტული აღფრთოვანებით.

თელმა კუთხეებმა აქტიური როლი უნდა შეასრულონ.

ამიტომ ქუთაისის კულტურის სახლმა იკისრა მოწინავეთა გამოცდილების ფართო პოპულარიზაცია, სოფლის მეურნეობის სტახანოველთა მუშაობის მეთოდებისა და სოფლის მოწინავე სპეციალისტების მუშაობის სტილის ფართოდ დანერგვა რაიონის მშრომელთა შორის.

ამ მიზნით სოფლის ინტელიგენციიდან გამოჰყოფენ პროპაგანდისტთა ჯგუფებს, რომელნიც კულტურულ-საგანმანათლებლო მუშაობას გადაიტანენ საკოლმეურნეო მინდვრებზე, ჩაატარებენ საუბრებს, მოხსენებებს, ლექციებს, ფართოდ განუმარტავენ მოსახლეობას სასოფლო-სამეურნეო გამოფენის მნიშვნელობასა და ამოცანებს, გამოუშვებენ კედლისა და ფოტოგაზეთებს, სადაც ფართოდ გაშუქდება სასოფლო-სამეურნეო გამოფენის მნიშვნელობა, გამოფენის კანდიდატთა გამოცდილება, კლუბებსა და ქონსამკითხველოებთან მოაწყობენ ყუთხეებს გამოფენის მნიშვნელობაზე.

კულტურის სახლის მუშაკები სოფლად გაგზავნიან ბრიგადებს, რომლებიც ჩაატარებენ ლექციებს აქტუალურ თემებზე, სასოფლო კლუბებისა და სამკითხველოების მუშაკებს გააცნობენ სასოფლო-სამეურნეო გამოფენასთან დაკავშირებით საჭირო კულტურული მუშაობის ფორმებსა და მეთოდებს, მოაწყობენ ავარონომების, ბიოლოგების, ექიმების, სოფლის მეურნეობის სტახანოველებისა და გამოფენის კანდიდატების მოხსენებებს.

კულტურის სახლთან მოაწყობენ სას.-სამ. გამოფენის კანდიდატების სურათების გამოფენას, გამოფენის კანდიდატების შეხვედრას სტახანოველებთან.

აღებულ ვალდებულებათა შესრულებისა და სრულიად-საკავშირო სასოფლო-სამეურნეო გამოფენისათვის მზადების საკეთესო კულტურული მომსახურების მიზნით ქუთაისის კულტურის სახლის მუშაკებმა სოციალისტურ შეჯიბრებაში გამოიწვიეს საქართველოს პოლიტგანათლების ყველა დაწესებულება და მუშაკი.

თბილისელ ნვევამდელთა კონფერენცია

18 თებერვალს საიმოს ლ. ბერიას სახელობის კულტურის სახლის დიდ დარბაზში შესდგა თბილისში მცხოვრებ წვევამდელთა საქალაქო კონფერენცია.

კონფერენციამ მოისმინა თბილისის სამხედრო კომისრის ამხ. ა. ოდიშარიას მოხსენება წითელი არმიისა და სამხედრო-საზღვაო ფლოტის XXII წლისთავისა და საქართველოში საბჭოთა ხელისუფლების დამყარების ცხრამეტი წლისთავის შესახებ.

მოხსენების შემდეგ სიტყვები წარმოსთქვეს წვევამდელებმა და მათმა მშობლებმა. სიტყვებით გამოვიდნენ აგრეთვე წითელარმიელთა მამები — ლ. ძიძიგური, ტ. მეჩიტაშვილი და ი. გასპაროვი. წვევამდელები — ამხ. მ. ფიზკულმა, ი. შნადერმანმა, ა. ორლოვმა, ა. გუგუშვილმა და სხვებმა განაცხადეს, რომ სიხარულით მოელიან შემოდგომას, როცა მათ საშუალება ექნებათ შეივიდნენ უძლეველი წითელი არმიის რიგებში და დიდი სტალინისა და საყვარელი სამშობლოს სახელით გაამადგურონ ჩვენი ქვეყნის მტრები.

კონფერენციაზე სიტყვა წარმოსთქვა საქ. ალკ თბილისის კომიტეტის სამხედრო განყოფილების გამგემ ამხ. ლეონიძემ.

ბოლოს, თბილისის აღმასკომის გარდამავალი დროშა 1939 წლის გაწვევის სანიმუშოდ ჩატარებისათვის გადასცეს ქალ. თბილისის 26 კომისრის სახელობის რაიონის სამხედრო კომისარიატს. დროშის გადაცემისას აღნიშნული სამხედრო კომისარიატის მუშაკთა წარმომადგენლებს სიტყვით მიმართა თბილისის აღმასკომის თავმჯდომარის მოადგილე ამხ. ვ. სალაძემ. სპასუხო სიტყვები წარმოსთქვეს ამხ. მელიქოვმა და რაიონის სამხედრო კომისარმა ამხ. კიკვაძემ. მათ განაცხადეს, რომ მორიგი გაწვევისათვის კიდევ უკეთესად მოემზადებიან და შეეცდებიან ამ გარდამავალი დროშის შენარჩუნებას.

წვევამდელთა საქალაქო კონფერენციამ მისასალმებელი დეპეშები გაუგზავნა ხალხთა ბელადს — დიდ **სტალინს**, უძლეველი საბჭოთა ქვეყნის მთავრობის მეთაურს — ამხანაგ **მოლოტოვს**, სახელოვანი წითელი არმიის ხელმძღვანელს — ამხანაგ **ვოროშილოვს** და მტკიცე სტალინელს, საბჭოთა დაზვერვის ხელმძღვანელს — ამხანაგ **ბერიას**.

პროფკავშირთა სრულიად-საკავშირო ცენტრალური საბჭოში

მათ ნიშნისანთა მომზადება

პროფკავშირთა სრულიად-საკავშირო ცენტრალურმა საბჭომ შეაჯამა პროფკავშირთა ფიზკულტურული ორგანიზაციების მიერ მზთ ნიშნისანთა მომზადების შედეგები. გასულ წელს მომზადებულ იქნა 55 ათასი კაცი.

გადაწყდა მზთ ნიშნისანთა მომზადებაში საუკეთესო შედეგებისათვის პროფკავშირთა სრულიად-საკავშირო ცენტრალური საბჭოს გარდამავალი წითელი დროშები გადაეცეს შემდეგ საზოგადოებებს: „სტალი“ (სამხრეთის შავი მეტალურგიის მუშათა პროფკავშირი). „ლოკომოტივ იუგა“ (სამხრეთის რკინიგზის მუშათა პროფკავშირი), „კოლოსი“ (სამხრეთის მტს-ების მუშათა პროფკავშირი), „ძერჟინეცი“ (სატრანსპორტო მანქანათმშენებლობის მუშათა პროფკავშირი), **„ოსნოვა“ (ივანოვოს ოლქის ბამბეულის მრეწველობის მუშათა პროფკავშირი)** და მელორეობის საბჭოთა მეურნეობების მუშათა პროფკავშირის ცენტრალურ კომიტეტს.

პროფკავშირთა სრულიად-საკავშირო ცენტრალური საბჭოს გარდამავალი წითელი დროშები და ფულადი პრემიები მიესაჯა ვოროშილოვგრადის ოქტომბრის რკინიგზის სახელობის ორთქმავალმშენებელი ქარხნის სტახანოველ ბრიგადის ძერჟინსკის სახელობის სატრაქტორო ქარხნისა და დონეცკის ლენინის სახელობის სოდის ქარხნის ფიზკულტურელთა კოლექტივებს.

პროფკავშირთა სრულიად-საკავშირო ცენტრალური საბჭოს სამდივნომ სიგელებით დააჯილდოვა 8 ნებაყოფლობითი სასპორტო საზოგადოება. პროფკავშირთა 3 ცენტრალური კომიტეტი, ფიზკულტურელთა 34 კოლექტივი და სასპორტო საზოგადოებათა 156 ხელმძღვანელი, ინსტრუქტორი და ფიზკულტურის ორგანიზატორი.

ეროვნული ბიბლიოთეკა

ხელმძღვანელი პარტიული ორგანოების ანგარიშგება და არჩევნები

ფართოდ გავშალოთ ბოლშევიკური კრიტიკა და თვითკრიტიკა

გავაუმჯობესოთ ორთქლმავლების შეკეთების ხარისხი

თბილისის საორთქლმავლო დეპოს პარტორგანიზაციის საანგარიშო-საარჩევნო კრებაზე განვლილი მუშაობის შესახებ მოხსენებით გამოვიდა პარტბიუროს მდივანი ამხ. ვ. გეტაშვილი.

მოხსენების გარშემო გაიმართა ცხარე კამათი. სიტყვა აიღო ამხ. შ. ხიზანაშვილმა.

— ჩვენმა პარტბიურომ დიდი მუშაობა ჩაატარა პარტიის რიგების ზრდისათვის, — განაცხადა ამხ. შ. ხიზანაშვილმა, — საანგარიშო პერიოდში (ს. კ. პ. (ბ) წევრობის კანდიდატებად მიღებულია 114 კაცი, ხოლო ს. კ. პ. (ბ) წევრობის კანდიდატობიდან წევრებად გადარიცხულია 98 კაცი. პარტიაში მიღებული არიან დეპოს საუკეთესო მემანქანე-ორდენოსნები: სსრ კავშირის უმაღლესი საბჭოს დეპუტატი, კრივონოსელი მემანქანე, ორგზის ორდენოსანი ამხ. ა. წიკლაური, ს. ს. ს. რ. უმაღლესი საბჭოს დეპუტატი, კრივონოსელი მემანქანე, ორგზის ორდენოსანი ნ. გელაძე, მემანქანე ვ. კანდელაკი, ა. ლოხოვი, ა. მამაყანაშვილი და სხვ. — დაასრულა თავისი სიტყვა ამხ. შ. ხიზანაშვილმა.

ამხ. ა. მამაყანაშვილმა და მუჯანაძემ აღნიშნეს, რომ „ს. კ. პ. (ბ) ისტორიის მოკლე კურსის“ შემსწავლელთათვის 22 თეორიული ლექცია და 6 კონსულტაცია ჩატარდა. მაგრამ უნდა აღინიშნოს, რომ ზოგიერთი ამხანაგი სუსტად მეცადინეობს. ამხ. ა. ბებილური, დ. ომიაძე და დ. დოგუზაშვილი „ს. კ. პ. (ბ) ისტორიის მოკლე კურსის“ ჯერ კიდევ პირველ თავს სწავლობენ.

— ს. კ. პ. (ბ) XVIII ყრილობის შემდეგ ფართოდ გაიშალა სტახანოვური მუშაობა, — აღნიშნა ამხ. ვ. ბერიაშვილმა, — გაჩაღდა საწარმოო გეგმების შესრულებისათვის ბრძოლა. 1.074 მუშიდან 614 სტახანოველია, 231 დამკვრელი. აქედან 265 კომუნისტია და 151 კომკავშირელი.

— სტახანოვურმა მუშაობამ და სოციალისტური შეჯიბრების ფართოდ გაშლამ, — აღნიშნეს ამხანაგებმა ივ. გეტაწერმა, ლ. ობოლაშვილმა, ი. სოხაძემ და მ. გელაძემ, — დადებითი შედეგი გამოიღო. დეპომ გასული წლის დავალება 104,9 პროცენტით შეასრულა, ხოლო შრომის ნაყოფიერება 183,8 პროცენტით გაიზარდა. მაგრამ გვაქვს სერიოზული ნაკლიც. დღემდე აღმოფხვრილი არ არის წუნდებული ორთქლმავლების გამოშვება. ამ უბანზე პარტბიურო სუსტად იბრძოდა.

ამხანაგებმა ს. მოროზოვმა, ლ. კობახიძემ, ი. მაკარაშვილმა და ვ. ქამუშაძემ აღნიშნეს, რომ პარტბიუროს მიერ დასახული ამოცანების შესრულებისათვის დეპოს ადმინისტრაცია სუსტად იბრძოდა. ცუდად მუშაობდა აგრეთვე ტექნიკური ბიუროს უფროსი ამხ. ი. კაკაბაძე.

ამხ. რ. ბაბაიანმა, ყოველდღიური კედლის გაზეთის „ჯანსაღი ორთქლმავლისათვის“ რედაქტორმა, ილაპარაკა, რომ კედლის გაზეთის მუშაობაში კომუნისტები ნაკლებად მონაწილეობენ, ხოლო ადმინისტრაცია და ადგილკომი მამხილებელ წერილებზე არავითარ ზომებს არ იღებენ.

მოხსენების ირგვლივ გამართულ კამათში მონაწილეობა მიიღეს აგრეთვე ამხ. ე. დამბრაძემ, კ. სარალიძემ და სხვ.

პარტბიუროს განვლილი მუშაობა კრებამ დამაკმაყოფილებლად სცნო.

დახურული (ფარული) კენჭისყრით არჩეულ იქნა პარტბიუროს 9 კაცის შემადგენლობით.

პარტბიუროს მდივნად აირჩიეს ამხ. ვ. გეტაშვილი.

რკინიგზის თბილისის კვანძის პარტკონფერენციაზე გასაგზავნ დელეგატებად გადამწყვეტი ხმით არჩეულ იქნა 76 კაცი, სათაბირო ხმით 10 კაცი. მათ შორის ამხ. კ. ჩარკვიანი, ს. იმნაიშვილი, მ. ჩუბინიძე, ნ. გელაძე, შ. ხიზანაშვილი, ვ. მიხანაშვილი, ვ. გეტაშვილი და სხვ.

ლენინის რაიონულ პარტკონფერენციაზე გასაგზავნ დელეგატებად გადამწყვეტი ხმით არჩეულ იქნა 20 კაცი, სათაბირო ხმით 3 კაცი. მათ შორის ამხ. მ. ჯაში, ს. იმნაიშვილი, ა. ჯორბენაძე, ვ. გეტაშვილი, პ. ზაგაროვსკი, შ. ხიზანაშვილი, ი. ზუბიტაშვილი, გ. პაქსაშვილი, გ. მერებაშვილი და სხვ.

დ. რთველიაშვილი

წისქვილ-კომბინატის კომუნისტთა კრებაზე

წისქვილ-კომბინატის პარტიული ორგანიზაციის საანგარიშო-საარჩევნო რება 16 თებერვალს ჩატარდა. კრებას 30 წევრი და პარტიის წევრობის 30 კანდიდატი დაესწრო.

პარტორგანიზაციის მიერ ჩატარებული მუშაობის შედეგებზე მოხსენებით გამოვიდა პარტბიუროს მდივანი ამხ. პ. დუნდუა, რომლის წერილობითი მოხსენება თითქოს თვითკრიტიკული იყო, მაგრამ ზოგიერთ საკითხში მცირე მიღწევაც კი გაზვიადებულად იყო გადმოცემული. მაგალითად, მოხსენებაში ჩაწერილია—პარტბიუროს დახმარებითა და ხელმძღვანელობით პარტორგანიზაციამ მარქსიზმ - ლენინიზმის თეორიის დაუფლების საქმეში ბრწყინვალე შედეგებს მიაღწიაო. ამის დასამტკიცებლად. აღნიშნულია: პარტიის წევრს ამხ. განჯინს საკ. კ. პ. (ბ) ისტორიის მოკლე კურსიდან დამუშავებული აქვს 10 თავი, ამხ. აბრამიანი მე-7 თავზეა, ამხ. ასათიანი კი მე-6 თავს ამუშავებს და სხვ. საკ. კ. პ. (ბ) ისტორიის მოკლე კურსის გამოსვლის დროიდან 5-6 თავის დამუშავება ამხ. დუნდუას ბრწყინვალე წარმატებად მიაჩნია. ამასთანავე მას ავიწყდება, რომ მისივე პარტორგანიზაციის წევრები ამხ. გრიგორიანი, პოპკოვი, ბაგაშვილი და სხვ. ან დღემდე არ შესდგომიან ბოლშევიკური პარტიის ვმირული ისტორიის შესწავლას, ანდა პირველ თავს არ გასცილებიან.

პარტიის ზრდის საკითხში სამართლიანად გააკრიტიკა კამათში გამოსულმა ალკ კომიტეტის მდივანმა ამხ. მიკირტიჩიანმა.—ჩვენმა პარტორგანიზაციამ (ცოტა იმუშავა პარტიის რიგებში ლენინ-სტალინის პარტიისათვის ერთგული ადამიანების მისაღებად. ასევე სუსტად ვმუშაობდი მეც, თორემ რით უნდა ავხსნათ ის ფაქტი, რომ კომკავშირის ორგანიზაციიდან პარტიაში მხოლოდ 3 ამხანაგი მიიღეს,—განაცხადა მან.

კამათში მონაწილეობა მიიღო სულ 15-მა კომუნისტმა, რომელთა უმრავლესობამ უფრო მეტად საწარმოო საკითხებზე გაამახვილა ყურადღება.

პარტორგანიზაციის განვლილი მუშაობა პარტიულმა დახურულმა კრებამ დამაკმაყოფილებლად ჩასთვალა.

პრაქტიკული ღონისძიებების განხილვისა და დამტკიცების შემდეგ კრება შეუდგა ხელმძღვანელი პარტიული ორგანოების არჩევნებს.

ფარული კენჭისყრით პარტბიუროში არჩეულ იქნა 7 კაცი. 26 კომისრის სახელობის რაიონის პარტკონფერენციაზე დასასწრებლად დელეგატად ერთხმად არჩეულ იქნა საქ. სსრ სახკომსაბჭოს თავმჯდომარე ამხ. ვ. ბაქრაძე, ავრეთვე დელეგატებად გადამწყვეტი ხმის უფლებით არჩეულ იქნენ ზალიევი, ბერაძე და შმოლიგინი. სათაბირო ხმის უფლებით კი—ამხ. ასათიანი.

პარტიულმა ბიურომ მდივნად აირჩია ამხ. ზალიევი, მის პირველ მოადგილედ შმოლიგინი და მეორე მოადგილედ ამხ. ასათიანი.

ი. ყურულოვი

რევოლუციური კანონიერების სადარაჯოზე

26 კომისრის რაიონის სახალხო სასამართლოს და პროკურატურის პირველადი პარტიული ორგანიზაციის საანგარიშო - საარჩევნო კრებამ მოისმინა პარტორგანიზაციის მდივნის ამხ. დ. ყიფიანის მოხსენება. მოხსენებელმა კრებას გააცნო, თუ როგორ ასრულებდა პარტორგანიზაცია პარტიის დირექტივებს, პარტიული კრებების გადაწყვეტილებებს და როგორ იბრძოდა სასამართლოს და პროკურატურის ორგანოების მუშაობის ახლებურად გარდაქმნისათვის.

26 კომისრის რაიონის სახალხო სასამართლოს და პროკურატურის ორგანოებში საგრძნობლად გაუმჯობესებულია მუშაობა. სასამართლოს და პროკურატურის მუშაკები უფრო დაუახლოვდნენ მასებს და დროულად სწყვეტენ ყველა მათ მტკივნეულ საკითხებს. სწრაფად ხდება საქმეების გარჩევა.

კრებაზე გამოირკვა ისიც, რომ სასამართლოს და პროკურატურის ორგანოების მუშაობას ახასიათებს მთელი რიგი ნაკლოვანებები, რომელთა აღმოსაფხვრელადაც პარტიული ორგანიზაცია ნაკლებად იბრძოდა; სუსტია პროკურატურის დამხმარე უჯრედების მუშაობა, საუბნო სასამართლოებისა და პროკურატურის კანცელარია ზოგჯერ მოუქნელობას იჩენს მომჩივართა საჭიროების დროულად დამთავრებისათვის, რაც კანონიერ უკმაყოფილებას იწვევს. შემჩნეულია ისიც, რომ სასამართლოს სხდომები ზოგჯერ თავის დროზე არ იწყება, სუსტად მუშაობენ იურიდიული მომსახურების კუთხეები და სხვ.

საანგარიშო მოხსენების გარშემო გაცხოველებული კამათი გაიმართა. კამათში მონაწილეობა მიიღო 7 ამხანაგმა. მოკამათეებმა უმთავრესად ყურადღება გაამახვილეს კომუნისტთა იდეურად შეიარაღების საკითხებზე.

პარტიის წევრმა ს. გრიგორიანმა აღნიშნა, რომ პარტიის წევრობის კანდიდატებთან სუსტად სწარმოებდა მუშაობა; არ მოწვეულა მათი თათბირი, რომელიც ხელს შეუწყობდა მათი იდეურ - პოლიტიკური დონის ამაღლებას.

პარტორგანიზაცია ნაკლებ დახმარებას უწევდა კომკავშირის ორგანიზაციას, რის შესახებ კრებაზე ილაპარაკა გ. ფოფხაძემ. სასამართლოს და პროკურატურის ორგანიზების მუშაობის ნაკლოვანებებზე ილაპარაკეს აგრეთვე ამხანაგებმა ლ. ტერ-გუკასოვმა, ა. ცხადაძემ და სხვ.

კრებამ პირველადი პარტიული ორგანიზაციის მდივნის მუშაობა დამაკმაყოფილებლად სცნო და შემდგომი მუშაობისათვის დასახა სათანადო ღონისძიებანი.

პირველადი პარტიული ორგანიზაციის მდივნად ერთხმად არჩეულ იქნა ამხ. დ. ყიფიანი, ხოლო მოადგილედ—ამხ. ს. ამირჯანოვი და კ. დარჯანია.

შ. ცარციძე

დაღგენილებების შესრულებას არ ამოწმებდნენ

თბილისის თბოელექტროცენტრალის პირველადი პარტორგანიზაციის საანგარიშო-საარჩევნო კრებაზე პარტორგანიზაციის მდივანმა ამხ. კ. ოვნატოვმა თავის მოხსენებაში მხოლოდ გაკვრით აღნიშნა, რომ გამოჰქონდათ დადგენილებები, სახავდნენ ღონისძიებებს, ხოლო შესრულების შემოწმებას არადამაკმაყოფილებლად აწარმოებდნენ.

პირველადი პარტორგანიზაციის მდივნის მოადგილემ ამხ. გ. ბალიხანომა გადაჭრით განაცხადა, რომ მიღებული დადგენილებების შესრულების შემოწმება არ ხდებოდა, ამაზე პარტორგანიზაციის მდივანი და მისი მოადგილეები არ ზრუნავდნენ. ასევე განაცხადა მეორე მოადგილემ ამხ. ნ. პუდოვმა. ისინი საღი კრიტიკით გამოვიდნენ.

— პარტორგანიზაციის მდივანს არ შეუძლია გვიჩვენოს ჩვენი კრების ისეთი ოქმი, რომელშიც ჩაწერილია იყოს, რომ ადმინისტრაციამ ან რომელიმე ჩვენთაგანმა წინა კრების დადგენილება არ შეასრულა, ასეთ ფაქტებს კი ადგილი ჰქონდა, — სთქვა ამხ. მ. შავერდიანმა. სწორედ ამიტომ არის, — განაცხადა შემდეგ გამოსულმა ამხ. ბ. ბუკიამ. — რომ თბოელექტროცენტრალის პირველადს პარტორგანიზაციას მიღწევებთან ერთად სერიოზული ნაკლოვანებები აქვს. ერთერთ ნაკლად ამხ. ბუკიამ დაასახელა ის, რომ წარმოებაზე ნამდვილი კონტროლის ნაცვლად პარტორგანიზაცია იწყებდა ადმინისტრაციის მოხსენებებს ცალკეულ წვრილმან საკითხებზე, ხოლო საამქროთა უფროსების ან დირექტორის მოხსენებები თბოელექტროცენტრალის მშენებლობის გეგმების შესრულების შესახებ არ მოესმენია.

ამხ. ბ. კოტიამ გააკრიტიკა მოხსენების ის ნაწილი, რომელშიც ლაპარაკია, რომ პარტორგანიზაციაში მიღებულია პარტიის წევრობის 6 კანდიდატი, ზარდა არადამაკმაყოფილებელია თითქოს იმიტომ, რომ მშენებლობის მუშები წავიდნენ, ახალ მოსულ მუშებს კი პარტორგანიზაცია ჯერ არ იცნობს. — საეჭვოა ციფრად გადაცემულ ავრეტატში მუდმივად მუშაობენ ისეთი ამხანაგები, რომლებიც მოწონაუენი არიან გეგმების შესრულებაში, პირნათლად ასრულებენ თავიანთ მოვალეობას კარგი საზოგადოებრივი მუშაკებიც არიან, შეიძლებოდა მათგან საუკეთესონი მიგვეღო პარტორგანიზაციაში, მხოლოდ არ ვიცნობთ მათ, — განაცხადა ამხ. კოტიამ.

— 24 ამხანაგი საკ. კ. პ. (ბ) ისტორიის დამოუკიდებლად სწავლობსო ამბობდა მომხსენებელიც. საინტერესოა, საიდან მიიღო მან ეს ციფრი. მე მხოლოდ მაშინ მკითხა, ბოლშევიზმის ისტორიას სწავლობ თუ არაო, როცა საანგარიშო მოხსენებას ადგენდა, — სთქვა ამხ. მ. პაპიკიანმა. კამათში გამოსულმა სხვა ამხანაგებმაც აღნიშნეს, რომ ბოლშევიზმის გმირული ისტორიის შესწავლას თბოელექტროცენტრალის პარტორგანიზაციაში სეროზული ყურადღება არ ექცევა. საანგარიშო პერიოდში აქ ერთხელაც არ მოწყვეულა თეორიული კონფერენცია და სხვ.

კამათში გამოსულთაგან თითქმის ყველამ აღნიშნა, რომ პარტორგანიზაცია სუსტად ხელმძღვანელობს წარმოებაში სტახანოვური მოძრაობის გაშლას, პარტორგანიზაციის მდივანი არ ეცნობა სტახანოველთა მუშაობას, არ ზრუნავს მათი გამოვლინებისათვის.

კრებამ განვლილი მუშაობა დამაკმაყოფილებლად სცნო, ნაკლოვანებების გამოსასწორებლად დასახა სათანადო პრაქტიკული ღონისძიებანი და აირჩია პარტიული ორგანიზაციის ბიურო.

აკ. შოლია

თბილისის ფ. მახარაძის სახელობის კოლმეურნეობის პარტბიუროს მდივანი ჰ. ეფრემიძე და მისი მოადგილე ნ. ბაგაშვილი ამზადებენ საანგარიშო მოხსენებას საარჩევნო კრებისათვის.

ფოტო რ. აკოფოვისა.

კომკავშირისადმი ხელმძღვანელობა უნდა გავაძლიეროთ

თბილისის ბეტონიტის ქარხნის პარტორგანიზაციის საანგარიშო-საარჩევნო კრება ერთი საათის დაგვიანებით დაიწყო. კრებამ მოისმინა პარტორგანიზაციის მდივნის გ. ქალიაშვილის საანგარიშო მოხსენება განვლილი მუშაობის შესახებ. მომხსენებელმა უმთავრესად ილაპარაკა მოპოვებულ მიღწევებზე, ხოლო მკრთალად შეეხო არსებულ ნაკლოვანებებს.

საანგარიშო მოხსენების შემდეგ პირველი სიტყვა აიღო ამხ. ა. ინასარიძემ. მან აღნიშნა, რომ პარტიული ორგანიზაცია სუსტად მუშაობდა პარტიის წევრობის კანდიდატებთან, არ იწვეოდა კანდიდატთა თათბირები, არ ეძლეოდათ მათ შესაფერისი პარტიული დავალებანი. სუსტი იყო აგრეთვე თავდაცვა-ავიაქიმის ორგანიზაციისადმი ხელმძღვანელობა და დახმარება.

ამხ. პოღოსოვმა ილაპარაკა პარტიული პროპაგანდის შესახებ. მან აღნიშნა, რომ კომუნისტთა უმრავლესობა ჯერ კიდევ არ შესდგომია „ს. კ. პ. (ბ) ისტორიის მოკლე კურსის“ შესწავლას. პარტორგანიზაცია არ აწყობდა პარტისტორიის შემსწავლელთათვის კონსულტაციებსა და თეორიულ ლექციებს. პარტორგანიზაციის მდივანი თვითონვე არ იბრძოდა თავისი იდეურ-პოლიტიკური დონის ამაღლებისათვის.

— ნაკლები ყურადღება ექცეოდა საავტაციო მუშაობას. გამოყოფილი ავტატორები არ ატარებდნენ საუბრებს ქარხნის მუშა-მოსამსახურეთა შორის. პარტორგანიზაცია იშვიათად იხილავდა საავტაციო მუშაობის გაშლის საკითხებს, —განაცხადა ამხ. პურიკოვმა.

— სუსტი იყო კომკავშირისადმი ხელმძღვანელობა, — ლაპარაკობს ამხ. ჩიხლაძე. — საანგარიშო პერიოდში პარტიულმა ორგანიზაციამ მხოლოდ ერთხელ განიხილა კომკავშირის ორგანიზაციის მუშაობის საკითხი. ეს მაშინ, როცა ქარხნის კომკავშირული ორგანიზაციის მუშაობა მოიკოჭლებს. პარტორგანიზაციის მდივანი ამხ. ქალიაშვილი არასწორ დამოკიდებულებას იჩენს კომკავშირისადმი.

პარტორგანიზაციის მდივნად აირჩია ამხ. გ. პოღოსოვი.

მ. თევზაძე

ვიბრძოლოთ შრომის დისციპლინის განმტკიცებისათვის

— შრომგალჯერ დაისვა ადმინისტრაციის წინაშე საკითხი — მოეგვარებინა სოციალისტური შეჯიბრების აღრიცხვის საქმე, რაც ჯერ კიდევ არ არის მოწესრიგებული. აღრიცხვის გარეშე კი სოციალისტური შეჯიბრება მნიშვნელობას ჰკარგავს, — სთქვა თავის მოხსენებაში თბილისის ფოსტამტის პირველადი პარტიული ორგანიზაციის მდივანმა ამხ. შ. სიამაშვილმა საანგარიშო-საარჩევნო კრებაზე.

დასჯენა თითქოს ნათელია: თბილისის ფოსტა-ტელეგრაფისა და „სოიუზპეჩატის“ მუშაკთა (მათი რიცხვი რვაას აღწევს) შორის არადამაკმაყოფილებლად არის გაშლილი სრცილისტური შეჯიბრება, არ ხდება სტახანოველთა გამოვლინება და წახალისება, პარტიული ორგანიზაცია ამ საქმეს ვერ გაუძღვება. მაგრამ, კრება განცვიფრებაში მოვიდა, როცა ამხ. სიამაშვილმა რამდენიმე წუთის შემდეგ განაცხადა: —საანგარიშო პერიოდში ფოსტამტში მძლავრად გაიშალა სოციალისტური შეჯიბრება... სტახანოველთა რიცხვი გაიზარდა 129 კაცამდე, ხოლო დამკვრელთა — 198-მდე... კომუნისტებიდან მხოლოდ 4 კაცია სტახანოველი.

როგორც მოხსენებიდან გამოირკვა, ფოსტა-ტელეგრაფის სისტემაში ჯერ კიდევ არ არის გამორკვეული, თუ ვინ შეიძლება ჩაითვალოს სტახანოველად, ამ საკითხის ღრმად შესწავლით პარტიული ორგანიზაცია არ დაინტერესებულა. ამის გამო, ზოგჯერ სტახანოველის სახელს აკუთვნებენ ისეთ მუშაკს, რომელსაც იგი არ დაუმსახურებია. კამათში გამოსულმა ამხანაგებმა მ. დავითაშვილმა, ა. ჰოროსოვმა, ა. სოროკინმა, გ. გიორგობაძემა, გაბედავამ, სიკინავამ და სხვ. მკაცრად გააკრიტიკეს პარტიული ორგანიზაციის მუშაობის ნაკლოვანებები, აღნიშნეს, რომ ფოსტის დამტარებლები, რომლებიც ნორმით გათვალისწინებულ უბანში კვირაში სინდისიერად მუშაობენ, ითვლებიან სტახანოველებად მიუხედავად იმისა, რომ მათ ნორმით გათვალისწინებული სამუშაოს ზეგით არაფერი გაუკეთებიათ. ეს საკითხი პარტიულ ორგანიზაციას სერიოზულად არ შეუსწავლია და სიგნალი არ მიუცია აღმინისტრაციისათვის.

ამხ. სიკინავამ, გაბედავამ და სხვ. აღნიშნეს, რომ პარტიული ორგანიზაცია არადამაკმაყოფილებლად იბრძოდა ფოსტამტის მუშაობის ხარისხის გაუმჯობესებისათვის. თბილისის მცხოვრებნი ხშირად წერილებსა და ტელეგრამებს აგზავნიან ფოსტის ზოგიერთი დამტარებელი წერილებს სარდაფებში ჰყრის, დასაროგებელ გაზეთებს თვითონ იტოვებს და სხვ. ეს საქმე პროკურატურისა და სასამართლო ორგანოებმაც განიხილეს, პარტიულ ორგანიზაციას კი ამაზე არ უმსჯელნია.

კამათში გამოსულმა ამხანაგებმა ილაპარაკეს აგრეთვე პარტიაში მიღების, ახალმიღებულებთან მუშაობის, ბოლშევიზმის დაუფლების, კომკავშირის ორგანიზაციებისადმი ხელმძღვანელობის, თავდაცვითი მუშაობის და სხვა საკითხებზე. ისინი გამოდიოდნენ ჯანსაღი კრიტიკით, აღნიშნავდნენ მიღწევებს, ამხელდნენ დეფექტებს. საანგარიშო-საარჩევნო კრება კომუნისტების მაღალი პოლიტიკური აქტიობით ჩატარდა.

კრებამ განვლილი მუშაობა დამაკმაყოფილებლად სცნო, აღნიშნა ნაკლოვანებანი და დასახა ღონისძიებანი მათი გამოსწორებისათვის. დახურული (ფარული) კენჭისყრით არჩეულ იქნა პარტიული ბიურო 5 კაცის შემადგენლობით.

კ. შანიძე

კიდევ უფრო გავაძლიეროთ კომუნისტების ავანგარდული როლი წარმოებაში

თბილისის მოლოტოვის სახელობის ავეჯეულობის ფაბრიკის პარტიული ორგანიზაციის ბიუროს მდივნის ამხ. პ. ძურძუკის საანგარიშო-საარჩევნო მოხსენება თვითკრიტიკული და კრიტიკული იყო.

მომხსენებელი შეეხო პარტიული ორგანიზაციის მთელ რიგ მიღწევებს და ამასთან ერთად ხაზი გაუსვა იმ გარემოებას, რომ პარტიის 33 წევრიდან და კანდიდატიდან პარტიული დავალება მხოლოდ 22 ამხანაგს აქვს მიცემული. პარტბიუროს ამ დავალებათა შესრულებასაც არ ამოწმებს სისტემატურად. გარდა ამისა, სუსტად არის დაყენებული საავტაციო მუშაობა. პარტბიუროს სათანადო დახმარება ვერ აღმოუჩინა „ს. კ. პ. (ბ) ისტორიის მოკლე კურსის“ დამოუკიდებლად შემსწავლელ ამხანაგებს და სხვ.

ცნობილია, რომ პარტიული ორგანიზაციების წარმატებითი მუშაობა უზრუნველყოფილი იყო იქ, სადაც პირველადმა პარტიულმა ორგანიზაციებმა შესძლეს შეეთავსებინათ პარტიულ-პოლიტიკური მუშაობა საწარმოო გეგმების შესრულებისათვის ბრძოლასთან. მაგრამ, როგორც ამხ. პ. ძურძუკის მოხსენებიდან გამოირკვა, აღნიშნულმა ფაბრიკამ 1939 წლის პირველი და მეორე კვარტალის საწარმოო გეგმები ვერ შეასრულა, რადგან ფაბრიკაში მომუშავე კომუნისტებმა ვერ მოიპოვეს სათანადო ავანგარდული როლი წარმოებაში. ხოლო მას შემდეგ, რაც პარტორგანიზაციამ გააძლიერა პარტიული კონტროლი ადმინისტრაციის საქმიანობაზე წარმოებაში მომუშავე კომუნისტები — ბარსეგიანი, პავლიაშვილი, ნეფარიძე, სარჭისოვი, ცხომლიძე და სხვები, სათავეში ჩაუდგნენ გეგმების შესრულებისათვის ბრძოლას. ამის შედეგად 1939 წლის მესამე და მეოთხე კვარტალის საწარმოო გეგმა გადაჭარბებით შესრულდა.

კამათში გამოსულმა ამხანაგებმა: ვ. ზურაბოვმა, ი. მაისურაძემ, ს. ოსკანიანმა, მურადიანმა და რ. ლივშიცმა ილაპარაკეს იმის შესახებ, რომ პარტიის რიგებში კომკავშირელთა მიღება ჯერ კიდევ არადამაკმაყოფილებელია. ახალგაზრდა კომუნისტებთანაც სუსტად მუშაობენ, არ უწევენ მათ სათანადო დახმარებას, რაც ერთერთ ნაკლად უნდა ჩაითვალოს პარტბიუროს მუშაობაში. გარდა ამისა, აღსანიშნავია ისიც, რომ კედლის გაზეთის სარედაქციო კოლეგია პარტბიუროს ხელმძღვანელობას მოკლებულია. ამიტომაც კედლის გაზეთი არ გამოდის სისტემატურად. საჭიროა პარტბიუროს მეტი დახმარება გაუწიოს კედლის გაზეთის სარედაქციო კოლეგიას, რათა გაზეთში მოთავსებულ შენიშვნებს მაშინვე გამოეხმაურონ ორგანიზაციები და უშედეგოდ არ რჩებოდეს არცერთი შენიშვნა.

კამათში მონაწილეობა მიიღეს აგრეთვე ამხანაგებმა: გ. ცხომელიძემ, გ. პაქსაშვილმა და სხვ., რომლებმაც აღნიშნეს რა პარტბიუროს მუშაობის მიღწევები პარტიულ-პოლიტიკური მუშაობის სამეურნეო საქმიანობასთან შეთავსების საქმეში, უყურადღება გაამახვილეს პარტიული კონტროლის გაძლიერებაზე, კომუნისტების ავანგარდული როლის ამაღლებაზე წარმოებაში და განსაკუთრებით შეჩერდნენ იმ ნაკლოვანებებზე, რომლებსაც ჯერ კიდევ აქვს ადგილი. მთავარი ნაკლი ის არის, რომ პარტიული ორგანიზაცია სათანადო დახმარებას არ უწევს ამხანაგებს ლენინ-სტალინის დიდი პარტიის გმირული ისტორიის შესწავლაში.

გამოირკვა ისიც, რომ ზოგიერთი კომუნისტი (მინასიანი, ტერხაჩატუროვი და სხვ.) სათანადოდ არ ინახავს პარტიულ ბილეთს.

საანგარიშო-საარჩევნო პარტიულმა კრებამ პარტბიუროს განვლილი მუშაობა დამაკმაყოფილებლად სცნო.

კრებამ ფარული კენჭისყრით პარტორგანიზაციის ბიუროში აირჩია 5 ამხანაგი.

ახლად არჩეული ბიუროს სხდომაზე პარტბიუროს მდივნად აირჩიეს ამხ. პ. ძურძუკი.

გრ. ოდიშელი

რევოლუციური კანონიერების სადარაჯოზე

26 კომისრის რაიონის სახალხო სასამართლოს და პროკურატურის პირველადი პარტიული ორგანიზაციის საანგარიშო - საარჩევნო კრებამ მოისმინა პარტორგანიზაციის მდივნის ამხ. დ. ყიფიანის მოხსენება. მომხსენებელმა კრებას გააცნო, თუ როგორ ასრულებდა პარტორგანიზაცია პარტიის დირექტივებს, პარტიული კრებების გადაწყვეტილებებს და როგორ იბრძოდა სასამართლოს და პროკურატურის ორგანოების მუშაობის ახლებურად გარდაქმნისათვის.

26 კომისრის რაიონის სახალხო სასამართლოს და პროკურატურის ორგანოებში საგრძნობლად გაუმჯობესებულია მუშაობა. სასამართლოს და პროკურატურის მუშაკები უფრო დაუახლოვდნენ მასებს და დროულად სწყვეტენ ყველა მათ მტკივნეულ საკითხებს. სწრაფად ხდება საქმეების გარჩევა.

კრებაზე გამოირკვა ისიც, რომ სასამართლოს და პროკურატურის ორგანოების მუშაობას ახასიათებს მთელი რიგი ნაკლოვანებები, რომელთა აღმოსაფხვრელადაც პარტიული ორგანიზაცია ნაკლებად იბრძოდა; სუსტია პროკურატურის დამხმარე უჯრედების მუშაობა, საუბნო სასამართლოებისა და პროკურატურის კანცელარია ზოგჯერ მოუქნელობას იჩენს მომჩივართა საჭიროების დროულად დამთავრებისათვის, რაც კანონიერ უკმაყოფილებას იწვევს. შემჩნეულია ისიც, რომ სასამართლოს სხდომები ზოგჯერ თავის დროზე არ იწყება, სუსტად მუშაობენ იურიდიული მომსახურების კუთხეები და სხვ.

საანგარიშო მოხსენების გარშემო გაცხოველებული კამათი გაიმართა. კამათში მონაწილეობა მიიღო 7 ამხანაგმა. მოკამათეებმა უმთავრესად ყურადღება გაამახვილეს კომუნისტთა იდეურად შეიარაღების საკითხებზე.

პარტიის წევრმა ს. გრიგორიანმა აღნიშნა, რომ პარტიის წევრობის კანდიდატებთან სუსტად სწარმოებდა მუშაობა; არ მოწვეულა მათი თათბირი, რომელიც ხელს შეუწყობდა მათი იდეურ - პოლიტიკური დონის ამაღლებას.

პარტორგანიზაცია ნაკლებ დახმარებას უწევდა კომკავშირის ორგანიზაციას, რის შესახებ კრებაზე ილაპარაკა გ. ფოფხაძემ. სასამართლოს და პროკურატურის ორგანიზების მუშაობის ნაკლოვანებებზე ილაპარაკეს აგრეთვე ამხანაგებმა ლ. ტერ-გუკასოვმა, ა. ცხადაძემ და სხვ.

კრებამ პირველადი პარტიული ორგანიზაციის მდივნის მუშაობა დამაკმაყოფილებლად სცნო და შემდგომი მუშაობისათვის დასახა სათანადო ღონისძიებანი.

პირველადი პარტიული ორგანიზაციის მდივნად ერთხმად არჩეულ იქნა ამხ. დ. ყიფიანი, ხოლო მოადგილედ—ამხ. ს. ამირჯანოვი და კ. დარჯანია.

შ. ცარციძე

პარტიული პროპაგანდის საკითხებს ნაკლები ყურადღება ექცეოდა

საქართველოს სარეწაო სატყეო კავშირის პირველადი პარტიული ორგანიზაციის საანგარიშო-საარჩევნო კრებაზე პარტბიუროს მდივნის ამხ. ვ. ბუცხრიკიძის საანგარიშო მოხსენების გარშემო გამართულ კამათში 14 ამხანაგი გამოვიდა. როგორც მოხსენებიდან, ისე კამათში გამოსული ამხანაგების სიტყვებიდან გამოირკვა, რომ ერთგვარ მიღწევებთან ერთად სარეწტყეკავშირის პირველადი პარტორგანიზაციის ბიუროს თავის მუშაობაში მრავალი ნაკლოვანებანი ჰქონდა.

პარტორგანიზაციის სამეურნეო მუშაობაში ერთგვარი წარმატებაც ჰქონდა. მაგალითად, პარტიული ორგანიზაციის დახმარებით საქ. სარეწტყეკავშირმა 1939 წლის საწარმოო გეგმა 121,5 პროცენტით შეასრულა და გარდამავალი დროშაც მოიპოვა.

მიუხედავად ამისა, პარტბიუროს თავის მუშაობაში ნაკლოვანებებიც ჰქონდა. ნაკლები ყურადღება ექცეოდა პარტიული პროპაგანდის საკითხებს, რაც პარტბიუროს მდივნის ამხ. ბუცხრიკიძის მოხსენებაში მეტად მკრთალად იყო მოცემული.

სიტყვებით გამოსული ამხანაგები —სოლოგუბი, ჯოლბარდი, მაისურაძე, ჯანელიძე, ჯებაშვილი, დოლმი და უკანონოდ საბჭოთა პასპორტის მიმღები.

6. რევაზ გაბრიელის-ძე ჯოჯუა — საკ. კ. პ. (ბ) წევრობის კანდიდატი 1938 წლიდან, საკანდიდატო ბარათი № 1264938—თავისი სამხედრო-პარტიული მდგომარეობის ბოროტად გამოყენებისათვის.

7. დავით ვასილის-ძე მელაძე — საკ. კ. პ. (ბ) წევრი 1938 წლიდან (კასპის რაიონპარტორგანიზაციიდან) — თავისი სამხედრო-პარტიული მდგომარეობის ბოროტად გამოყენებისათვის.

8. კირილე კონსტანტინეს-ძე ბაბოხიძე — საკ. კ. პ. (ბ) წევრი 1920 წლიდან, პარტბილეთი № 1527380 — საყოველთაო სახსრების გაფლანგვისათვის 3578 მანეთის ოდენობით.

9. კონსტანტინე ივანეს-ძე თოდრია — საკ. კ. პ. (ბ) წევრი 1925 წლიდან, პარტბილეთი № 1542253—ცილისწამებისათვის.

10. ნიკოლოზ ერმალოზის-ძე გურგენიძე — საკ. კ. პ. (ბ) წევრი 1932 წლიდან, პარტბილეთი № 1504684—სპეკულაციისათვის.

11. გალერიან ზაქარიას-ძე ფცკლაძე — საკ. კ. პ. (ბ) წევრი 1931 წლიდან, პარტბილეთი № 1504269—სპეკულაციისათვის.

გულმოდგინედ ვიმუშაოთ პარტიის წევრობის კანდიდატებთან

26 კომისრის სახელობის რაიონპარტკომის აღმასრულებელი კომიტეტის განათლების განყოფილების პირველადი პარტიული ორგანიზაციის მუშაობაში ერთგვარი მიღწევები აქვს. 1939 წლის განმავლობაში პარტორგანიზაციამ პარტიის წევრად მიიღო 8 ამხანაგი, ხოლო წევრობის კანდიდატად 30 ამხანაგი. პ

ПЕРЕДОВАЯ ЗЕМЛЕДЕЛЬЧЕСКАЯ БРИГАДА ВЫПОЛНИЛА ПЯТИЛЕТКУ

Бригада Ивана Ивановича Иванова из колхоза «Заря коммунизма» Ленинского района выполнила пятилетку по урожайности зерновых культур за 4 года и 9 месяцев.

Бригада Ивана Ивановича Иванова из колхоза «Заря коммунизма» Ленинского района выполнила пятилетку по урожайности зерновых культур за 4 года и 9 месяцев. Средняя урожайность зерновых культур в бригаде за пятилетку составила 21,4 центнера с гектара при плане 18 центнеров.

Бригада Ивана Ивановича Иванова — одна из передовых бригад колхоза «Заря коммунизма». Бригада состоит из 24 человек. Бригадир — Иван Иванович Иванов, награжденный орденом Ленина и медалью «За трудовое отличие».

Бригада получила 1 200 гектаров земли. Из них 800 гектаров — пашня, остальное — сенокосы и пастбища. Почва — в основном суглинки. Бригада специализируется на выращивании пшеницы, ржи и овса.

Бригада Ивана Ивановича Иванова