ეროვნული ბიბლიოთეკა
577/3 ლ-7443

ლიტერატურული საქართველო

№ 27 (1456), პარასკევი, 7 ივლისი, 1961 წ. | საქართველოს საბჭოთა მწერალთა კავშირის გაზეთის მიმდინარე | «ЛИТЕРАТУРУЛИ САКАРТВЕЛО» — ОРГАН ПРАВЛЕНИЯ СОЮЗА СОВЕТСКИХ ПИСАТЕЛЕЙ ГРУЗИИ | ფასი 10 კაპ.

ხალხის პეიზაჟერობის სამსახურში

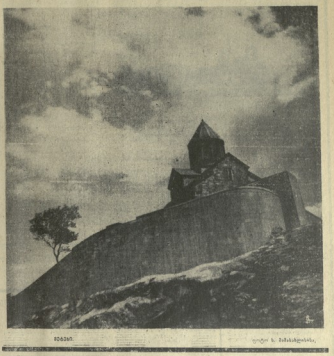

ფოტო ს. ჩანტლაძისა.

ლადო გუდიაშვილის ხელოვნების ერთ-ერთი ძირითადი ნიშანი ის არის, რომ მისი ნამუშევრები ყოველთვის ეროვნული ხასიათით გამოირჩევა. ეს ნიშანი ახასიათებს მის ნახატებსაც, ქანდაკებებსაც, ხის ჩუქურთმებსაც, ხატვის ნებისმიერ ტექნიკას, რომელსაც ის ეუფლება.

ეროვნული ხასიათის ეს ნიშანი ლადო გუდიაშვილის ხელოვნებაში ორგანულად ერწყმის ადამიანის ცხოვრების ისეთ ფილოსოფიურ საკითხებს, როგორიცაა ადამიანის ბედი, ადამიანის ტრაგედია, ადამიანის ბრძოლა ბედნიერებისათვის, ადამიანის ბრძოლა ბოროტების წინააღმდეგ.

ლადო გუდიაშვილის ხელოვნების ეროვნული ხასიათი ისეთ ნაწარმოებებში ვლინდება, რომლებიც ქართული ცხოვრების ისტორიულ ეპიზოდებს ეხება, ან ქართული ცხოვრების ისეთ ეპიზოდებს, რომლებიც ქართული ხასიათის ნიშნებით ხასიათდება.

ლადო გუდიაშვილის ხელოვნების ეროვნული ხასიათი ისეთ ნაწარმოებებში ვლინდება, რომლებიც ქართული ცხოვრების ისტორიულ ეპიზოდებს ეხება, ან ქართული ცხოვრების ისეთ ეპიზოდებს, რომლებიც ქართული ხასიათის ნიშნებით ხასიათდება.

ლადო გუდიაშვილის ხელოვნების ეროვნული ხასიათი ისეთ ნაწარმოებებში ვლინდება, რომლებიც ქართული ცხოვრების ისტორიულ ეპიზოდებს ეხება, ან ქართული ცხოვრების ისეთ ეპიზოდებს, რომლებიც ქართული ხასიათის ნიშნებით ხასიათდება.

ლადო გუდიაშვილის ხელოვნების ეროვნული ხასიათი ისეთ ნაწარმოებებში ვლინდება, რომლებიც ქართული ცხოვრების ისტორიულ ეპიზოდებს ეხება, ან ქართული ცხოვრების ისეთ ეპიზოდებს, რომლებიც ქართული ხასიათის ნიშნებით ხასიათდება.

საქალაქო საბჭოს მეორე სესია

ის ნებისმიერ ადამიანს, ვინც ოდესმე ყოფილა ამ ადგილებში, ეს ხეობა ერთ-ერთ ულამაზეს ადგილად ეჩვენება. ეს ხეობა ერთ-ერთ ულამაზეს ადგილად ეჩვენება. ეს ხეობა ერთ-ერთ ულამაზეს ადგილად ეჩვენება. ეს ხეობა ერთ-ერთ ულამაზეს ადგილად ეჩვენება.

ცნობები მოსკოვიდან

„ასაკი ნარკვევი" საკავშირო კრებიდან

ავამაღლოთ ვაჭრობის კულტურა

ამოწმებენ ლოთობისწინააღმდეგ

მაღალღირსეული თავმჯდომარე ხელოვნებისათვის

ფოტო ს. ჩანტლაძისა.

„რიჩარდ მესამე“

ჟურნალისტი ლ. მგალობლიშვილის საველეწერილო თავგადასავალი

ლია მგალობლიშვილი,
ისტორიის ჩელსიანელი ენთუზიასტი

სამოთხეშიელები.

ესპანეთის გიტარა

ჩვენთვისრია

ორიოდ სიტყვითი

გაეცანით ავტორებს

გაეცანით სიტყვებს

გიორგი ალავიძე

ჩვენთვის სრია?

ქირსების საქმე

ლია მგალობლიშვილი

უფრო დიდი ამოცანების წინაშე

გაეცანით ქალტუარის ქვეყანას

ლია მგალობლიშვილი

უკვდავი ფლორენციელი

ირინა ანთაძე

ფლორენციის ისტორიის ერთ-ერთ ყველაზე ბრწყინვალე ეპოქად მიჩნეულია XV საუკუნის ბოლო ოცდაათი წელი. ამ პერიოდში ქალაქის მმართველი იყო მედიჩების ოჯახის წარმომადგენელი ლორენცო დიდებული. ფლორენციის ისტორიკოსები ამ ეპოქას ლორენცოს სახელით მოიხსენიებენ. ლორენცოს ეპოქა ფლორენციის ისტორიის ოქროს ხანად ითვლება. ამ პერიოდში ქალაქში ხელოვნების, ლიტერატურის, მეცნიერების ისეთი აყვავება დაიწყო, რომელიც მთელ მსოფლიოში ერთადერთი იყო. ლორენცოს ეპოქა ფლორენციის ისტორიაში ისეთივე ნათელ ფერებით არის აღბეჭდილი, როგორც ათენის ისტორიაში პერიკლეს ეპოქა.

ლორენცო მედიჩი დაიბადა 1449 წლის 1 იანვარს. მისი მამა პიეტრო მედიჩი ფლორენციის მმართველი იყო 1464 წლიდან 1469 წლამდე. პიეტრო მედიჩის ოჯახი ფლორენციის ერთ-ერთი ყველაზე მდიდარი ოჯახი იყო. ლორენცოს ბაბუა კოზიმო მედიჩი ფლორენციის ფაქტობრივი მმართველი იყო 1434 წლიდან 1464 წლამდე. კოზიმო მედიჩის ოჯახი ფლორენციის ერთ-ერთი ყველაზე მდიდარი ოჯახი იყო. ლორენცოს ბაბუა კოზიმო მედიჩი ფლორენციის ფაქტობრივი მმართველი იყო 1434 წლიდან 1464 წლამდე. კოზიმო მედიჩის ოჯახი ფლორენციის ერთ-ერთი ყველაზე მდიდარი ოჯახი იყო.

ლორენცო მედიჩის ბავშვობა და ახალგაზრდობა ფლორენციის ისტორიაში ერთ-ერთი ყველაზე ბრწყინვალე პერიოდ

გულმართალი შემოძახილი

ამ ბოლო დროს ჩვენი ცხოვრების ყველა სფეროში ისეთი ცვლილებები მოხდა, რომ ამ ცვლილებებს ვერ ვამჩნევთ ხოლმე. ასეთ ცვლილებებს ეკუთვნის ის, რომ ჩვენ ვეღარ ვამჩნევთ ხოლმე ისეთ ცვლილებებს, რომლებიც ჩვენ ცხოვრებაში ხდება.

ამ