ᲡᲐᲥᲐᲠᲗᲕᲔᲚᲝᲡ ᲛᲔᲪᲜᲘᲔᲠᲗᲐ ᲛᲔᲠᲕᲔ ᲠᲔᲡᲞᲣᲑᲚᲘᲙᲣᲠᲘ ᲨᲠᲝᲛᲘᲗᲘ

კომუნისტი

ს.კპ. ც. კ. ბ) ცენტრალური კომიტეტის, თბილისის ქ-ის და ოკრუგის ორგანო

№ 156 (5257) | ოთხშაბათი, 10 ივლისი 1938 წ. | ფასი 10 კაპ.

საქართველოს სსრ უმაღლესმა საბჭომ აირჩია სამანდატო, საკანონმდებლო განზრახულობათა და საბიუჯეტო კომისიები.

გუშინ უმაღლესმა საბჭომ მოისმინა სამანდატო კომისიის მოხსენება და დაადასტურა ყველა დეპუტატის რწმუნებათა სისწორე.

თავის უმაღლეს საბჭოში საქართველოს მუშათა კლასმა, გლეხობამ, ინტელიგენციამ აირჩია ლენინ-სტალინის საქმისათვის უსაზღვროდ თავდადებული თავისი საუკეთესო შვილები.

ეროვნული ბიბლიოთეკა

საქართველოს სსრ უმაღლესი საბჭოს პირველი სესია

ერთსულოვნად მიმდინარეობს უმაღლესი საბჭოს პირველი სესია

გუშინწინ გაიხსნა საქართველოს სსრ უმაღლესი საბჭოს პირველი სესია. ორდენოსანი რესპუბლიკის ხელისუფლების უმაღლესი ორგანოს—საქართველოს სსრ უმაღლესი საბჭოს მუშაობა უაღრესად საქმიან პირობებში მიმდინარეობს. საქართველოს რესპუბლიკის ნამდვილი სახალხო პარლამენტი იხილავს და სწყვეტს უმნიშვნელოვანეს სახელმწიფო საკითხებს.

აქ, ამ პარლამენტში ერთიმეორის გვერდით სხედან, ერთი აზრით, ერთი მისწრაფებით და ერთი გრძნობით შეკავშირებულნი, — მეცნიერი და მუშა, მჭედელი და ლიტერატორი, არტისტი და ჩაის კრეფის ოსტატი, კომბაინერი და კომპოზიტორი, პარტიული და საბჭოთა, კომკავშირისა და პროფკავშირის მუშაკები.

აქ, ამ პარლამენტში, შეკრებილია მთელი ქართველი ხალხის მშვენება. შეკრებილი არიან უკეთესნი უკეთესთა შორის, ისინი, ვინც გამოიბრძოდა და გაიზარდა ხალხის მტრებთან ბრძოლაში, ვინც საქმით დაამტკიცა ლენინ-სტალინის პარტიისადმი ერთგულება, ვისაც არა აქვს სხვა საზრუნავი, სხვა ინტერესი, გარდა ხალხის საზრუნავისა, ხალხის ინტერესისა.

აქ, ამ პარლამენტში არიან ისინი, ვისაც ქართველმა ხალხმა ერთსულოვნად მიანდო თავისი რესპუბლიკის, თავისი ცხოვრების ბედი, მისცა რა ხმა 12 ივნისს კომუნისტთა და უპარტიოთა სტალინური ბლოკის კანდიდატებს.

სესიის მუშაობის პირველმა დღეებმა უკვე გვიჩვენა საქართველოს სსრ უმაღლესი საბჭოს დეპუტატების ურყევი ერთსულოვნება, გვიჩვენა, რომ საქართველოს სსრ უმაღლესი საბჭოს დეპუტატები საკითხთა გადაწყვეტის დროს ხელმძღვანელობენ ქართველი ხალხის ინტერესებით.

მთელი ქართველი ხალხის სურვილი, აზრი, მისწრაფება გამოხატა სესიამ, როცა მან თავისი მუშაობის დაწყებისთანავე მისალმების მგზნებარე სიტყვებით მიმართა მას, ვინც წინ მიუძღვის მთელ მოწინავე და პროგრესიულ კაცობრიობას, ვისი მეთაურობითაც ჩვენ ავაშენეთ საამური და ბედნიერი სოციალისტური ცხოვრება, გენიალური **ლენინის** საუკეთესო მოწაფეს და თანამებრძოლს—დიდ **სტალინს.**

მთელი ქართველი ხალხის აზრი გამოხატა სესიამ, როცა ის აღფრთოვანებით შეეგება საქართველოს ბოლშევიკთა ნაცადი ხელმძღვანელის, ამხანაგ **ლ. პ. ბერიას** სახელის ხსენებას, იმ ადამიანის ხსენებას, ვინც, ხელმძღვანელობდა რა დიდი სტალინის ბრძნული მითითებებით, —დიდი სტალინის გარშემო.

8 ივლისს საქართველოში სესხი გავრცელებული იყო 91.905.000 მანეთის რაოდენობით

საქართველოს სს რესპუბლიკაში კვლავ დიდი წარმატებით მიმდინარეობს ხელისმოწერა მესამე ხუთწლედის პირველი წლის სესხზე.

საქართველოს ფინანსთა სახალხო კომისარიატთან არსებული სახელმწიფო შრომითი შემნახველი სალაროებისა და სახკრედიტის სამმართველოს ცნობით, 8 ივლისს ღამის 12 საათისათვის საქართველოს სს რესპუბლიკაში სესხი გავრცელებული იყო 91.905.000 მანეთის რაოდენობით. აქედან ქალაქად გავრცელებული იყო 77.508.000 მანეთი, ხოლო სოფლად 14.397.000 მან.

ამავე დროისათვის აფხაზეთის ასს რესპუბლიკაში სესხი გავრცელებული იყო 8.306.000 მანეთის, აჭარის ასს რესპუბლიკაში 6.540.000 მანეთის და სამხრეთ-ოსეთის ავტონომიურ ოლქში 1.175.000 მანეთის რაოდენობით.

თბილისში ახალი სესხი კვლავ დიდი წარმატებით ვრცელდება. 9 ივლისს ღამის 12 საათისათვის შეკრებული ცნობების მიხედვით თბილისში სესხზე ხელი მოაწერა 165.864 მშრომელმა 35.965.190 მანეთის თანხაზე.

რაიონების მიხედვით ასეთი მდგომარეობაა: ლენინის რაიონში სესხზე ხელი მოაწერა 29.971 კაცმა 6.171.390 მანეთის თანხაზე, სტალინის რაიონში—40.236 კაცმა 8.636.845 მან., 26 კომისრის რაიონში—21.157 კაცმა 4.470.690 მან., ორჯონიკიძის რაიონში — 37.101 კაცმა 9.073.250 მან და კიროვის რაიონში—57.399 კაცმა 7.613.515 მან.

ხელის მოწერა გრძელდება.

ამხანაგები კოკინაკი და ბრიანდინსკი კომსომოლსკში

ხაბაროვსკი, 8 ივლისი (საკლესი). დღეს მამაცი მფრინავები ამხ. კოკინაკი და ბრიანდინსკი კომსომოლსკში გაფრინდნენ. გაფრინის წინ მათ განაცხადეს:

— დღეს ჩვენ კომსომოლსკში მივფრინავთ. კაცი შორეულ-აღმოსავლეთში იყო და არ ნახო ერთერთი უმშვენიერესი ქალაქი—ახალშენებლობა—ეს პირდაპირ შეუძლებელია. და აი ჩვენც გადავწყვიტეთ გავფრინდეთ იქ. ახალგაზრდობის ქალაქიდან — კომსომოლსკიდან—ჩვენ კვლავ ხაბაროვსკში დავბრუნდებით და აქედან უკვე ავიღებთ კურსს მოსკოვისაკენ.

○

10 საათსა და 7 წუთზე ადგილობრივი დროით ამხ. კოკინაკი და ბრიანდინსკი კომსომოლსკს მიფრინდნენ.

საინფორმაციო ცნობა

საქართველოს სსრ უმაღლესი საბჭოს პირველი სესიის 1938 წლის 9 ივლისის სხდომის შესახებ

9 ივლისს, დილის 11 საათზე, გრიბოედოვის სახელობის თეატრში შესდგა საქართველოს სსრ უმაღლესი საბჭოს პირველი სესიის მეორე სხდომა.

პირველ საკითხად განხილულ იქნა საქართველოს სსრ უმაღლესი საბჭოს სესიის დღისწესრიგის მეორე პუნქტი — საქართველოს სსრ უმაღლესი საბჭოს მუდმივი კომისიების შესახებ.

დეპუტატ **ს. რ. მილშტეინს** თბილისის, აფხაზეთის, აჭარისა და სამხრეთ-ოსეთის დეპუტატთა ჯგუფის სახელით შეაქვს წინადადება შეიქმნას საქართველოს სსრ უმაღლესი საბჭოს საკანონმდებლო განზრახულობათა კომისია 9 კაცის შემადგენლობით.

კომისიის შემადგენლობაში არჩეულ იქნენ:

1. კომისიის თავმჯდომარე — **კვირკველია** რაფიელ არტემის-ძე — დეპუტატი გეგეჭკორის რაიონის თამაკონის საარჩევნო ოლქიდან.

კომისიის წევრები:

2. **ხუბაევი** ვლადიმერ ივანეს-ძე —დეპუტატი სამხრეთ-ოსეთის სტალინირის სასოფლო საარჩევნო ოლქიდან.

3. **სარჭისოვი** ნიკოლოზ პეტრეს-ძე — დეპუტატი ახალქალაქის რაიონის ოკამის საარჩევნო ოლქიდან.

4. **დავითაძე** დაუთ ალის-ძე — დეპუტატი აჭარის ასსრ ხულოს საარჩევნო ოლქიდან.

5. **ბუანია** ილარიონ ნარიკის-ძე— დეპუტატი აფხაზეთის ასსრ გულრიპშის საარჩევნო ოლქიდან.

6. **ჯავახიშვილი** ივანე ალექსანდრეს-ძე — დეპუტატი ქალ. თბილისის სტუდენტთა საარჩევნო ოლქიდან.

7. **ბუჯიაშვილი** ვასილ დიმიტრის-ძე — დეპუტატი ლაგოდეხის რაიონის ვარდისუბნის საარჩევნო ოლქიდან.

8. **ფალავა** კალისტრატე ალექსანდრეს-ძე — დეპუტატი გეგეჭკორის რაიონის ბანძის საარჩევნო ოლქიდან.

9. **მიქაბერიძე** სოფიო სოლომონის-ასული — დეპუტატი ქალ. თბილისის ბერიას საარჩევნო ოლქიდან.

საქართველოს სსრ უმაღლესი საბჭოს სესია ღებულობს დეპუტატ **მ. ი. ბურჭულაძის** მიერ ქ. თბილისის, აფხაზეთის ასსრ, აჭარის ასსრ, სამხრეთ-ოსეთის ა. ო. თბილისისა და გორის რაიონების დეპუტატთა ჯგუფის სახელით შეტანილ წინადადებას საქართველოს სსრ უმაღლესი საბჭოს საბიუჯეტო კომისიის შექმნის შესახებ.

საბიუჯეტო კომისია არჩეულ იქნა 11 კაცის შემადგენლობით:

1. კომისიის თავმჯდომარე — **გვიშიანი** მიხეილ მაქსიმეს-ძე, დეპუტატი ქალ. თბილისის ენგელსის საარჩევნო ოლქიდან.

კომისიის წევრები:

2. **დევსურაშვილი** ივანე ალექსის-ძე, — დეპუტატი ქალ. თბილისის ვოროშილოვის საარჩევნო ოლქიდან.

3. **ჰასანოვი** მეხრალი—დეპუტატი ლუჩსემბურგის რაიონის ამირ ასანის საარჩევნო ოლქიდან.

4. **ჯორბენაძე** ანტონ ვასილის-ძე — დეპუტატი გურჯაანის საქალაქო საარჩევნო ოლქიდან.

5. **ცირეკიძე** დავით ზაქარიას-ძე — დეპუტატი თელავის რაიონის ზემო-ალვანის საარჩევნო ოლქიდან.

6. **შარაშიძე** შუქრი ქემალის-ძე— დეპუტატი აჭარის ასსრ შუახევის საარჩევნო ოლქიდან.

7. **ტაჩენკო** ლიუბოვ ტიხონის-ასული — დეპუტატი ქალ. თბილისის ტელმანის საარჩევნო ოლქიდან.

8. **ჯინჭარაძე** ნიკოლოზ ანტონის-ძე—დეპუტატი ქ. ჭიათურის ვოროშილოვის საარჩევნო ოლქიდან.

9. **გაბარაევი** დიმიტრი პეტრეს-ძე — დეპუტატი სამხრეთ-ოსეთის ავტონომიური ოლქის ზნაურის საარჩევნო ოლქიდან.

10. **ცეკვავა** კონსტანტინე სვიმონის-ძე—დეპუტატი აფხაზეთის ასსრ ქ. სოხუმის ლენინის საარჩევნო ოლქიდან.

11. **ბაზანდარაშვილი** სოფიო გიორგის-ასული—დეპუტატი ქ. გორის სასოფლო ოლქიდან.

სხდომის მოკლე ხნით შეწყვეტის შემდეგ საქართველოს სსრ უმაღლესი საბჭოს სესია შეუდგა საქართველოს სსრ უმაღლესი საბჭოს დეპუტატთა რწმუნებების შემოწმების შესახებ სამანდატო კომისიის თავმჯდომარის დეპუტატ ამხ. **მ. ი. ჯაშის** მოხსენების მოსმენასა და განხილვას.

დეპუტატი ამხ. **მ. ი. ჯაში** აქვეყნებს საქართველოს სსრ უმაღლესი საბჭოს სამანდატო კომისიის დადგენილებას საქართველოს სსრ უმაღლესი საბჭოს დეპუტატთა რწმუნებების 237 საარჩევნო ოლქში შემოწმების შესახებ:

„შეამოწმა რა ცენტრალური საარჩევნო კომისიის მიერ წარმოდგენილი ყველა საარჩევნო დოკუმენტი და მასალა საქართველოს სსრ უმაღლესი საბჭოს არჩევნების შესახებ ცალკე თვითეულ დეპუტატზე, სამანდატო კომისია ადასტურებს:

1. საქართველოს სსრ უმაღლესი საბჭოს დეპუტატთა არჩევნები ყველა 237 საარჩევნო ოლქში ჩატარებულია საქართველოს სსრ კონსტიტუციისა და საქართველოს სსრ უმაღლესი საბჭოს არჩევნების დებულების საფუძველზე და მათთან სრული შეფარდებით.

2. არ არის არავითარი საფუძველი არჩევნების გაუქმებისათვის რომელსამე საარჩევნო ოლქში, აგრეთვე არავითარი საჩივარი და განცხადება საქართველოს სსრ უმაღლესი საბჭოს დეპუტატთა არჩევნების თაობაზე—საქართველოს სსრ კონსტიტუციისა და საქართველოს სსრ უმაღლესი საბჭოს არჩევნების დებულების დარღვევის შესახებ, არც საარჩევნო ოლქებში და არც ცენტრალურ საარჩევნო კომისიაში.

აღნიშნულის საფუძველზე, საქართველოს სსრ უმაღლესი საბჭოს სამანდატო კომისია სცნობს სწორად საქართველოს სსრ უმაღლესი საბჭოს ყველა დეპუტატთა რწმუნებებს, რომელნიც რეგისტრირებული არიან ცენტრალურ საარჩევნო კომისიაში, და რომელთა სია გამოქვეყნებულია „კომუნისტში“ 1938 წლის 15 ივნისს.

საქართველოს სსრ უმაღლესი საბჭო დეპუტატ პროფ. **ნ. ნ. კეცხოველის** წინადადებით ღებულობს შემდეგ დადგენილებას სამანდატო კომისიის მოხსენების გამო:

„მოისმინა რა სამანდატო კომისიის მოხსენება, საქართველოს სსრ უმაღლესი საბჭო **ადგენს:**

1. დამტკიცდეს სამანდატო კომისიის მოხსენება საქართველოს საბჭოთა სოციალისტური რესპუბლიკის უმაღლესი საბჭოს ყველა 237 საარჩევნო ოლქში არჩეულ და საქართველოს საბჭოთა სოციალისტური რესპუბლიკის უმაღლესი საბჭოს არჩევნების ცენტრალური საარჩევნო კომისიის მიერ რეგისტრაციაში გატარებულ საქართველოს სსრ უმაღლესი საბჭოს დეპუტატთა რწმუნებების სწორად ცნობის შესახებ.

2. დამთავრებულად ჩაითვალოს საქართველოს საბჭოთა სოციალისტური რესპუბლიკის უმაღლესი საბჭოს არჩევნების ცენტრალური საარჩევნო კომისიის მუშაობა“.

სამანდატო კომისიის მოხსენების მოსმენის შემდეგ, საქართველოს სსრ უმაღლესი საბჭოს სესიის დილის სხდომა იხურება.

○

9 ივლისის საღამოს სხდომაზე საქართველოს სსრ უმაღლესი საბჭოს სესიამ მოისმინა დეპუტატ **ვ. ი. ჭანტურიას** მოხსენება საქართველოს სსრ კონსტიტუციის ზოგიერთი მუხლში ცვლილებათა და დამატებათა შეტანის შესახებ იმ ცვლილებებთან დაკავშირებით, რომლებიც შეტანილია კონსტიტუციის ზოგიერთი მუხლში სსრ კავშირის უმაღლესი საბჭოს პირველი სესიის მიერ, აგრეთვე საქართველოს სსრ ცაკისა და სახკომსაბჭოს მიერ მიღებულ გადაწყვეტილებებთან დაკავშირებით.

მოხსენების ირგვლივ გამართულ კამათში გამოვიდნენ დეპუტატები **მ. კ. დელბა, ვ. ნ. მაზიაშვილი, ვ. გ. დეკანოზოვი.**

კამათის დამთავრების შემდეგ საქართველოს სსრ უმაღლესი საბჭო ღებულობს შემდეგ დადგენილებას საქართველოს სსრ კონსტიტუციის ზოგიერთი მუხლის დამატებისა და შევსების შესახებ:

დადგენილება

საქართველოს საბჭოთა სოციალისტური რესპუბლიკის უმაღლესი საბჭოსი

საქართველოს სსრ კონსტიტუციის ზოგიერთ მუხლში ცვლილებისა და დამატების შესახებ

საქართველოს საბჭოთა სოციალისტური რესპუბლიკის უმაღლესი საბჭო ადგენს:

1. საქართველოს სსრ კონსტიტუციის მე-14 მუხლის პუნქტი „ე“ მიღებულ იქნას შემდეგი რედაქციით:

„ე) აწესებს რაიონებისა, სასოფლო, სადაბო და საქალაქო საბჭოების საზღვრებს და ჰქმნის ახალ სარაიონო, სასოფლო, სადაბო და საქალაქო საბჭოებს“.

2. შეიქმნას სილნაღის რაიონისაგან წითელწყაროს რაიონი შემდეგი სასოფლო-საბჭოების შემადგენლობით: წითელ-წყაროს, ქვემო-ქედის, ზემო-ქედის, წითელი საბათლოს, მირზაანის, არბოშკის, ზემო-მაჩხაანის და ძველი ანაგის ცენტრით სოფ. წითელ-წყაროში და სილნაღის რაიონი შემდეგი სასოფლო საბჭოების შემადგენლობით: სილნაღის, ანაგის, ვაქირის, საქობოს, ბოდბის-ხევის, ქვემო-მაჩხაანის, ჯუგაანის, ტიბაანის, ნუკრიანის, მაღაროს ბოდბის და ულიანოვკისა ცენტრით ქ. სილნაღში.

ამის შესაბამისად საქართველოს სსრ კონსტიტუციის მე-19 მუხლი მიღებულ იქნას შემდეგნაირად.

„19. საქართველოს საბჭოთა სოციალისტური რესპუბლიკა შესდგება: აფხაზეთის ავტონომიური საბჭოთა სოციალისტური რესპუბლიკისა, აჭარის ავტონომიური საბჭოთა სოციალისტური რესპუბლიკისა, სამხრეთ-ოსეთის ავტონომიური ოლქისაგან; აბაშის, ალბულაღის, ადიგენის, ამბროლაურის, ასპინძის, ახალქალაქის, ახალციხის, ბაღდათის, ბაშკიჩეთის, ბოგდანოვკის, ბორჯომის, ბორჩალოს, ვანის, გეგეჭკორის, გორის, გურჯაანის, დუშეთის, ზემო-სვანეთის, ხესტაფონის, ზუგდიდის, ყარაიას, კასპის, ყვარლის, ქვემო-სვანეთის, ქუთაისის, ლაგოდეხის, ლანჩხუთის, ლუჩსემბურგის, მახარაძის, ონის, ორჯონიკიძის, საგარეჯოს, სამტრედიის, სილნაღის, თელავის, თიანეთის, თბილისის, ტყიბულის, ხაშურის, ხობის, ცაგერის, წალენჯიხის, წალკის, წითელ-წყაროს, წულუკიძის, ცხაკაიას, ჭიათურის, ჩოხატაურის, ჩხარის, ჩხოროწყუს რაიონებისაგან და ქალაქებისა: თბილისისა და ფოთისაგან, რომლებიც რაიონების შემადგენლობაში არ შედიან“.

3. სსრ კავშირის კონსტიტუციის 70, 77 და 83 მუხლების შეცვლის შესაბამისად:

საქართველოს სსრ კონსტიტუციის 50 მუხლიდან ამოიშალოს სიტყვები „დამზადებათა კომიტეტის რწმუნებული“, სიტყვა „შინა-ვაჭრობის“ შეიცვალოს სიტყვით „ვაჭრობის“.

საქართველოს სსრ კონსტიტუციის მე-50 მუხლის შეცვლის შესაბამისად:

მუხლში 72 სიტყვები „დამზადებათა კომიტეტის რწმუნებული“ შეიცვალოს სიტყვებით „დამზადებათა სახალხო კომისარიატის რწმუნებული“.

საქართველოს სსრ კონსტიტუციის 55, 72, 81, 102 და 104 მუხლებში სიტყვა „შინა-ვაჭრობის“ შეიცვალოს სიტყვით „ვაჭრობის“.

5. საქართველოს სსრ კონსტიტუციის ქართული ტექსტის 14 მუხლში პუნქტი „დ“ და „ვ“; 24, 25, 26, 27, 28, 29, 30, 31, 32, 33, 34, 35 მუხლებში; 36 მუხლში პუნქტები „ა“, „ე“; მუხლებში 37, 38, 39, 40, 41, 42, 43, 45, 50, 51, 57, 59, 60, 61; მუხლში 62 პუნქტები „ა“, „ბ“, მუხლებში 63, 64, 65, 66, 67, 69, 72, 102, 103, 112, 113, 114, 115, 117, 119, 120, 121, 147, 152, 157, 158 და 162 სიტყვა „უზენაესი“ შეიცვალოს სიტყვით „უმაღლესი“.

○

9 ივლისის საღამოს სხდომაზე საქართველოს სსრ უმაღლესი საბჭოს პირველ სესიას მიესალმა ქალ. თბილისის მშრომელთა—ქ. თბილისის საწარმოების სტახანოველთა და ინტელიგენციის დელეგაცია, რომლის სახელით გამოვიდნენ **სტალინის** სახელობის ორთქლმავალ-ვაგონ-სარემონტო ქარხნის სტახანოველი ზეინკალი ამხანაგი **ვ. ა. ქაფიანიძე** და პროფ. **ა. კ. ხარაძე.**

სესიას მიესალმა აგრეთვე აჭარის ასსრ მშრომელთა დელეგაცია, რომლის სახელით გამოვიდა მუშა-სტახანოველი ამხ. **ე. ე. ფეიქრიშვილი.**

დეპუტატები არაერთხელ აწყვეტინებენ გამოსულებს დელეგაციების წარმომადგენლებს მისასალმებელი შეძახილებით დიდი **სტალინის** პატივსაცემად. ყველანი ფეხზე დგებიან და მჭიხარე ტაშს უკრავენ. დარბაზიდან მოისმის შეძახილები ქართულ, რუსულ, აზერბაიჯანულ, სომხურ ენებზე: „გაუმარჯოს დიდ **სტალინს**“, „გაუმარჯოს ხალხთა სტალინურ მეგობრობას!“ „გაუმარჯოს საქართველოს სსრ უმაღლესი საბჭოს პირველ დეპუტატს დიდ **სტალინს**“! „გაუმარჯოს **ლენინ-სტალინის პარტიას!**“.

მშრომელთა დელეგაციების წარმომადგენლების გამოსვლის შემდეგ სესიის საღამოს სხდომა იხურება.

საქართველოს სსრ უმაღლესი საბჭოს საბიუჯეტო კომისიის თავმჯდომარე - დეპუტატი **ვ. გვიშიანი**

საქართველოს სსრ უმაღლესი საბჭოს სამანდატო კომისიის თავმჯდომარე - დეპუტატი **მ. ჯაში**

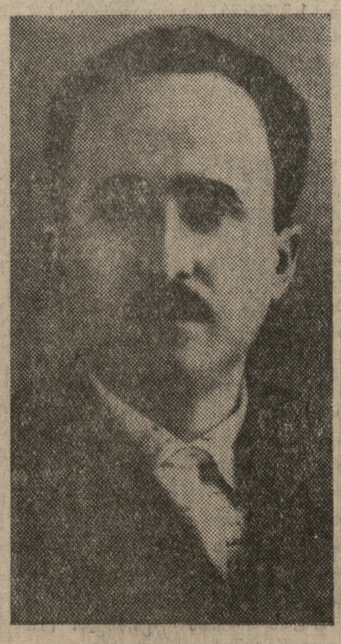

საქართველოს სსრ უმაღლესი საბჭოს საკანონმდებლო განზრახულობათა კომისიის თავმჯდომარე - დეპუტატი **რ. კვირკველია**

სამანდატო კომისიის თავმჯდომარის დეკუჯაჯ მაკარი ჯაშის მოხსენება

ამხანაგო დეპუტატებო! საქართველოს საბჭოთა რესპუბლიკის უმაღლესი საბჭოს სამანდატო კომისიამ საქართველოს საბჭოთა სოციალისტური რესპუბლიკის კონსტიტუციის მე-37 მუხლის საფუძველზე შეამოწმა საქართველოს საბჭოთა სოციალისტური რესპუბლიკის უმაღლეს საბჭოში არჩეულ დეპუტატთა რწმუნებანი და თავის მოხსენებას დასამტკიცებლად უდგენს საქართველოს საბჭოთა სოციალისტური რესპუბლიკის უმაღლესი საბჭოს სესიას.

სამანდატო კომისიამ შეამოწმა ცენტრალური საარჩევნო კომისიის მიერ წარმოდგენილი ყველა საარჩევნო დოკუმენტი და მასალები თვითეული დეპუტატისა „საქართველოს საბჭოთა სოციალისტური რესპუბლიკის უმაღლესი საბჭოს არჩევნების დებულების მე-40 მუხლის „დ“ პუნქტის შესაბამისად, დეპუტატობის კანდიდატთა სარეგისტრაციო ოქმების რაოდენობა, ხმის მიცემის ოქმები და დასათვლელი ფურცლების არსებული რაოდენობა. სამანდატო კომისიამ გამოარკვია, რომ საქართველოს საბჭოთა სოციალისტურ რესპუბლიკის უმაღლესი საბჭოს დეპუტატთა არჩევნები ყველა 237 საარჩევნო ოლქში ჩატარებულია „საქართველოს საბჭოთა სოციალისტური რესპუბლიკის უმაღლესი საბჭოს საარჩევნო დებულების“ საფუძველზე და მათ შესაბამისად.

ამხანაგო დეპუტატებო! 1938 წლის 12 ივნისს საქართველოს საბჭოთა სოციალისტურ რესპუბლიკის უმაღლესი საბჭოს არჩევნების დღეს —ქართველმა ხალხმა უდიდესი აღფრთოვანებითა და ერთსულოვნებით მისცა ხმა კომუნისტებისა და უპარტიოების ურღვევი სტალინური ბლოკის კანდიდატებს, ჩვენი სამშობლოს საუკეთესო წარმომადგენლებს, პარტიულ და არაპარტიულ ბოლშევიკებს, იმ ადამიანებს, რომლებმაც სავსებით დაამტკიცეს თავისი ერთგულება ლენინ-სტალინის პარტიის საქმისადმი.

237 საარჩევნო ოლქში საქართველოს საბჭოთა სოციალისტური რესპუბლიკის უმაღლეს საბჭოში არჩეულია კომუნისტებისა და უპარტიოების ბლოკის ყველა 237 კანდიდატი.

საქართველოს საბჭოთა სოციალისტური რესპუბლიკის უმაღლეს საბჭოში თავის პირველ დეპუტატად ქართველმა ხალხმა უდიდესი აღფრთოვანებით აირჩია ის, ვინც ყველა ქართველისა და ამიერ კავკასიაში პირველმა აღმართა კომუნიზმისათვის ბრძოლის დროშა, ბედნიერი და სასიხარულო ცხოვრებისათვის ბრძოლის დროშა—ჩვენი მშობლიური საყვარელი **სტალინი** (ხანგრძლივი ტაში, რომელიც ოვაციაში გადადის, გრძელდება რამდენიმე წუთს. ყველანი ფეხზე დგებიან).

გადავდივარ საქართველოს საბჭოთა სოციალისტური რესპუბლიკის უმაღლესი საბჭოს დეპუტატთა შემადგენლობის დახასიათებაზე.

ცნობები პარტიული შემადგენლობის შესახებ: 237 დეპუტატიდან კომუნისტია—179 ანუ 75,5 პროცენტი, უპარტიო—58, ანუ 24,5 პროცენტი.

პირველი დასკვნა, რომელიც ამ ციფრებიდან გამომდინარეობს, არის ის, რომ საქართველოს კომუნისტური პარტია (ბ) სარგებლობს ქართველი ხალხის უდიდესი ნდობით და უდიდესი ავტორიტეტი აქვს მასში. ამ უდიდესმა ნდობამ თავისი გამოხატულება ჰპოვა იმაში, რომ საქართველოში საბჭოთა სოციალისტური რესპუბლიკის უმაღლესი საბჭოს დეპუტატთა 72,1 პროცენტი საქართველოს კომუნისტური პარტიის (ბ) წევრი და კანდიდატია.

მეორე დასკვნა ის არის, რომ საქართველოს კომუნისტურმა პარტიამ ამ წლების განმავლობაში აღზარდა ლენინ-სტალინის საქმის ერთგული არაპარტიული ბოლშევიკები, რომლებიც ხალხში უდიდეს ავტორიტეტით სარგებლობენ. ვაქვეყნებ ცნობებს საქართველოს საბჭოთა სოციალისტური რესპუბლიკის უმაღლესი საბჭოს დეპუტატთა სოციალური შემადგენლობის შესახებ: საქართველოს საბჭოთა სოციალისტური რესპუბლიკის უმაღლესი საბჭოს 237 დეპუტატიდან არიან: მუშა—78, რაც შეადგენს 33 პროცენტს, გლეხი—53, ანუ 23 პროცენტი, მოსამსახურე და საბჭოთა ინტელიგენცია—106, ანუ 44 პროცენტი.

ცნობები მუშაობის ხასიათის მიხედვით შემდეგ სურათს იძლევა: 237 დეპუტატიდან წარმოების მუშაა—21, ჯოგმეურნე—48, პარტიული, საბჭოთა, კომკავშირული მუშაკები—103, სამეურნეო მუშაკი—22, სამხედრო მუშაკი—8, შინსახკომის მუშაკი—7, მეცნიერების, ხელოვნების და განათლების მუშაკი—22, მრეწველობისა და სოფლის მეურნეობის სპეციალისტი—6.

ეს ცნობები ამტკიცებს, რომ საქართველოს საბჭოთა სოციალისტური რესპუბლიკის უმაღლეს საბჭოში წარმოდგენილია ჩვენი სოციალისტური მშენებლობის ყველა დარგის მუშაკი.

საქართველოს საბჭოთა სოციალისტური რესპუბლიკის უმაღლეს საბჭოში დეპუტატებად არჩეული არიან საქართველოს საუკეთესო შვილები. საქართველოს სს რესპუბლიკის დეპუტატთა შორის ორდენოსანია 31 კაცი.

დეპუტატთა ნაციონალური შემადგენლობა: 237 დეპუტატიდან ქართველია—186, რუსი—7, სომეხი—13, აზერბაიჯანელი—7, ოსი—7, აჭარელი—5, აფხაზი—5, იტალიელი—1, გერმანელი—1, ებრაელი—3, ბერძენი—2.

(დასასრული იხ. მე-2 გვ.)

საქართველოს სსრ უმაღლესი საბჭოს პირველი სესია

9 ივლისის დილის სხდომა

დეპუტატ მაკარი ჯაშის მოხსენების დასასრული

დეპუტატთა შემადგენლობა სქესის მიხედვით: 237 დეპუტატიდან მამაკაცი არის—178, ანუ 75,1 პროცენტი, ქალები 59, ანუ 24,9 პროცენტი.

საქართველოს საბჭოთა სოციალისტური რესპუბლიკის უმაღლესი საბჭოს დეპუტატთა შორის უმაღლესი და დაუმთავრებელი უმაღლესი განათლება აქვს—104 კაცს. საშუალო და დაუმთავრებელი საშუალო განათლება 44 კაცს. ამგვარად უმაღლესი და საშუალო განათლებით საქართველოს საბჭოთა სოციალისტური რესპუბლიკის უმაღლესი საბჭოს დეპუტატი სულ შეადგენენ 148 კაცს ანუ 62 პროცენტს.

საქართველოს საბჭოთა სოციალისტური რესპუბლიკის უმაღლესი საბჭოს დეპუტატ ქალთა შორის არიან სტახანოველები, მუშა-ქალები, რომლებიც წარმოებას დაეუფლნენ და შრომისადმი სოციალისტური დამოკიდებულების ნიმუშებს იძლევიან. დეპუტატ ქალთა შორის არიან კოლმეურნე ქალები—სოციალისტური მინდვრების სტახანოველები, პარტიული, საბჭოთა, სამეურნეო მუშაკები და ინტელიგენციის წარმომადგენლები.

დეპუტატთა ასაკობრივი შემადგენლობა: 20 წლამდე—5, 21-25 წლამდე—8, 26-30—29, 31-35—88, 36-40—65, 41-50—29, 51-60—8 და 60 წელს ზევით 5.

განათლების მიხედვით: საქართველოს საბჭოთა სოციალისტური რესპუბლიკის უმაღლესი საბჭოს დეპუტატთა შორის უმაღლესი და დაუმთავრებელი უმაღლესი განათლება აქვს—104 კაცს. საშუალო და დაუმთავრებელი საშუალო განათლება 44 კაცს. ამგვარად უმაღლესი და საშუალო განათლებით საქართველოს საბჭოთა სოციალისტური რესპუბლიკის უმაღლესი საბჭოს დეპუტატი სულ შეადგენენ 148 კაცს ანუ 62 პროცენტს.

საქართველოს საბჭოთა სოციალისტური რესპუბლიკის უმაღლესი საბჭოს დეპუტატთა შორის არის საბჭოთა სოციალისტური რესპუბლიკების კავშირის უმაღლესი საბჭოს 14 დეპუტატი.

ამხანაგო დეპუტატებო! ცენტრალური საარჩევნო კომისიის წინასწარი ცნობების მიხედვით, რომლებიც გამოქვეყნებული იყო პრესაში, საქართველოს საბჭოთა სოციალისტური რესპუბლიკის უმაღლესი საბჭოს არჩევნებში მონაწილეობა მიიღო ამომრჩეველთა საერთო რაოდენობის 99,2 პროცენტმა, ხოლო ამათგან კომუნისტებისა და უპარტიოების ბლოკის კანდიდატებს ხმა მისცა 1.880.417 ამომრჩეველმა, რაც შეადგენს არა ჩვენებში მონაწილეთა 99,7 პროცენტს ნაცვლად 99,6 პროცენტისა.

საქართველოს საბჭოთა სოციალისტური რესპუბლიკის უმაღლესი საბჭოს არჩევნების შედეგები ნათლად მოწმობენ ქართველი ხალხის მორალურ ერთიანობას მთელი საბჭოთა კავშირის ხალხებთან და მის მჭიდროდ დარაზმვას **ლენინ-სტალინის** პარტიისა, დიდი მშობლიური სტალინის გარშემო (ხანგრძლივი ტაში).

ეს გამარჯვება არჩევნებში მიღწეულია სახელოვანი კომუნისტური პარტიის ხელმძღვანელობით, რომელსაც სათავეში უდგას კაცობრიობის გენიოსი ამხანაგი სტალინი. ეს გამარჯვებანი მიღწეულია იაპონია-გერმანიის ფაშიზმის ყველა ტროცკისტ-ზინოვიეველ-ბუხარინელ-რიკოველ და ნაციონალისტ აგენტებთან დაუნდობელი ბრძოლისა და მათი განადგურების შედეგად. ეს გამარჯვებანი მიღწეულია ლენინურ-სტალინური ნაციონალური პოლიტიკის უპირველესი საფუძველზე, იმ ბრძნული პოლიტიკის, რომელმაც წინათ დაჩაგრულ ერებს გაფურჩქვნისა და განვითარების ყველა პირობა შეუქმნა და რომლის საფუძველზეც საქართველოს კომუნისტურ პარტიას ამხანაგ სტალინის საუკეთესო მოწაფეს აბსანაგ ლავრენტი ბერიას ხელმძღვანელობით ქართველი ხალხი გამარჯვებიდან გამარჯვებამდე მიჰყავს და რომელსაც ჩვენი ქვეყნის საბჭოთა ქვეყნის მოწინავეთა რიგებში ჩაყენა (ხანგრძლივი ტაში ყველანი ფეხზე დგებიან. შეძახილი: გაუმარჯოს ამხანაგ ბერიას—ვაშა!).

ამხანაგო დეპუტატებო! საქართველოს საბჭოთა სოციალისტური რესპუბლიკის უმაღლესი საბჭოს საარჩევნო კომისიამ 237 საარჩევნო ოლქის მიხედვით საქართველოს საბჭოთა სოციალისტური რესპუბლიკის უმაღლესი საბჭოს დეპუტატების რწმუნებათა შემოწმების შედეგად მიიღო შემდეგი გადაწყვეტილება, რომელსაც გიდგენთ თქვენ განსახილველად:

შეამოწმა რა საქართველოს საბჭოთა სოციალისტური რესპუბლიკის უმაღლესი საბჭოს ყველა საარჩევნო დოკუმენტი და მასალა, წარმოდგენილი ცენტრალური საარჩევნო კომისიის მიერ, ცალკე თითეული დეპუტატის მიხედვით, სამანდატო კომისია ადასტურებს: 1) უმაღლესი საბჭოს დეპუტატთა არჩევნები ყველა 237 ოლქში ჩატარებულია საქართველოს საბჭოთა სოციალისტური რესპუბლიკის კონსტიტუციისა და საქართველოს სოციალისტური საბჭოთა რესპუბლიკის უმაღლესი საბჭოს არჩევნების დებულების საფუძველზე და მათთან სრული შეფარდებით. 2) არავითარი საფუძველი არჩევნების გაუქმებისათვის რომელიმე საარჩევნო ოლქში, აგრეთვე არავითარი საჩივარი და განცხადება საქართველოს საბჭოთა სოციალისტური რესპუბლიკის უმაღლესი საბჭოს დეპუტატთა არჩევნების დროს კონსტიტუციისა და დებულების დარღვევაზე არც საარჩევნო ოლქში და არც ცენტრალურ საარჩევნო კომისიაში არ მოპოვებია.

ალნიშნულის საფუძველზე საქართველოს საბჭოთა სოციალისტური რესპუბლიკის უმაღლესი საბჭოს სამანდატო კომისია სწორად სცნობს რწმუნებას საქართველოს საბჭოთა სოციალისტური რესპუბლიკის უმაღლესი საბჭოს ყველა დეპუტატისას, რომლებიც რეგისტრირებული არიან ცენტრალურ საარჩევნო კომისიაში და რომელთა სიაც გამოქვეყნებულია გაზეთ „კომუნისტის“ 1938 წლის 15 ივნისის ნომერში.

საქართველოს საბჭოთა სოციალისტური რესპუბლიკის უმაღლესი საბჭოს სამანდატო კომისიის თავმჯდომარე—მაკარი ჯაში.

სამანდატო კომისიის წევრები: გრიგოლ სანაკოევი, მემედ ფალავა, ალექსანდრე ჯანელიძე, ნინა აგაშენაშვილი, კონსტანტინე აბალაკი, გურია სავჯაია, ცაცა ქარდავა, გუმბათ გუმბათოვი.

დეპუტატ ნ. კეცხოველის სიტყვა

ამხანაგო დეპუტატებო! სამანდატო კომისიის მოხსენება აჯამებს საქართველოს საბჭოთა სოციალისტური რესპუბლიკის უმაღლესი საბჭოს არჩევნების შედეგებს. ეს მოხსენება ერთხელ კიდევ ადასტურებს ჩვენი სოციალისტური სამშობლოს მშრომელთა მიერ მოპოვებულ ახალ ბრწყინვალე გამარჯვებას.

ამ არჩევნებმა მთელ მსოფლიოს უჩვენა, თუ რას ნიშნავს საბჭოთა კავშირის თავისუფალი ხალხის არჩევნები, უმაგალითო თავისი მასშტაბით, თავისი ენტუზიაზმით, სინათლითა და ერთსულოვნებით.

12 ივნისის არჩევნები გადაიქცა ეროვნულ სახალხო ზეიმად. ამ ბრწყინვალე დღეს საქართველოს მიწა-წყალზე განსაკუთრებული სიძლიერით იღვიძა ხალხის მკერდიდან ამოხეთქილი სიხარული და სიყვარული, და ეს სიხარული, ბედნიერება ტრიალებდა ჩვენს მხარეში—ზღვისუხტოვან ბაღ-წყალკოტად ქცეული კოლხეთიდან, ვიდრე ჭაღარით მოსილ ყინულოვან მთებამდე.

ამ მხიარულებაში იღვოდა ქართველი ხალხის ჰიმნი, რომელიც პირველ რიგში მიმართული იყო და არის იმ ადამიანისადმი, ვინც შეჰქმნა და გაანძტკიცა ქართველი ხალხის ბედნიერება, ქართველი ხალხის თავისუფლება, ეს ჰიმნი მიმართული იყო დიდი **სტალინისადმი (ხანგრძლივი ოვაციები, ყველანი ფეხზე დგებიან, ხმები გაუმარჯოს დიდ სტალინს, გაუმარჯოს საბჭოთა ხალხის პირველ დეპუტატს მშობლიურ ბელადს დიდ სტალინს. „ვაშა“!)**

12 ივნისს მთელმა ქართველმა ხალხმა, როგორც ერთმა კაცმა, მიიღო მონაწილეობა არჩევნებში. უნდა აღინიშნოს, რომ ეს დიადი საქმე ორგანიზებულად, შესანიშნავად მომზადდა, უჩვეულო ბრწყინვალებითა და გამარჯვებით შესრულდა, რამაც მთელ მსოფლიოს უჩვენა ჩვენი ხალხის პოლიტიკურ სიმტკიცე.

კომუნისტებისა და უპარტიოების **სტალინური ბლოკის გამარჯვება** ლახვრად ეცობა გულში ყველა იაურის ფაშისტებს, დივერსანტებსა და მავნებლებს. ეს ბრწყინვალე გამარჯვება სიხარულით ავსებს დიდი საბჭოთა ქვეყნის ყველა პატიოსანი მოქალაქის გულს, იმედის სხივად ევლინება ქაცობრიობის საუკეთესო შვილებს.

ამ არჩევნების შედეგები ცხადად გვიჩვენებენ, რომ საქართველო მშიდროდაა გაერთიანებული სოციალისტურ ძმურ კავშირში დანარჩენ ათ საბჭოთა რესპუბლიკასთან. ეს ოჯახი და ძმობა ურყევია და მტკიცე, ისე, სიყვარული **ლენინ-სტალინის** დიადი პარტიისადმი, დიდი საბჭოთა სამშობლოსადმი, სიყვარული, რომელიც ყოველი ჩვენი ამომრჩეველის გულში ანთია. ეს გრძნობა განმტკიცებულია დიდი **სტალინის** ბრძნული პოლიტიკით **(მჭუხარე ტაში)**. და ჩვენს მზიან ქვეყანაში, სადაც ნამდვილმა მზემ მხოლოდ 17-18 წლის წინათ გამოანათა, სიამაყით სავსე გულით ეძლეოდა ხმები ჩვენი ქვეყნის პირველ დეპუტატს — **დიდ სტალინს (ხანგრძლივი ოვაციები. შეძახილები ადგილებიდან: „გაუმარჯოს დიდ სტალინს“, „ურაა“, „ვაშა“. სომეხი დეპუტატებიდან ისმის ხმა „ქეცე ინკერ სტალინ!“. მჭუხარე ტაში)**, საბჭოთა სოციალისტური რესპუბლიკების კავშირის მთავრობის თავმჯდომარეს ამხანაგ **მოლოტოვს** (მჭუხარე ტაში, ყველანი ფეხზე დგებიან), ჩვენს საყვარელ **ლავრენტი ბერიას** (ხანგრძლივი, მჭუხარე ტაში), კომუნისტთა და უპარტიოთა ბლოკის მიერ წამოყენებულ კანდიდატებს.

ეს ერთსულოვნება, ერთიანობა მთლიანად შეესაბამება კომუნიზმის მაღალ იდეებს, ჩვენი პარტიისა და მთავრობის მოღვაწეობას. იგი კიდევ უფრო აკაჟებს მას, რაზმავს და მრისხანედ ხდის ყველა ჯურის მტრებისათვის.

როგორც გასული წლის 12 დეკემბრის საბჭოთა სოციალისტური რესპუბლიკების კავშირის უმაღლესი საბჭოს არჩევნები, ისე საქართველოს საბჭოთა სოციალისტური რესპუბლიკის უმაღლესი საბჭოს არჩევნების შედეგებმა

პარტიული ცხოვრება

პარჭიული პროპაგანდა ახალი ამოცანების სიმაღლეზე!

მაღალ საფეხურზე ავიყვანოთ პარჭიული პროპაგანდა

საქ. კ. პ. (ბ) ც. კ-ის ბიურომ თავის 1938 წლის 27 მაისის დადგენილებაში თელავისა და კასპის რაიონებში პარტიული პროპაგანდის მდგომარეობის შესახებ მიუთითა რაიონულ, საქალაქო და საოლქო კომიტეტებს, განსაკუთრებული ყურადღება მიაქცონ პარტიული სწავლების საქმის გაუმჯობესებას.

საქ. კ. პ. (ბ) ც. კ-ის ბიურომ ხაზი გაუსვა იმ გარემოებას, რომ მიუხედავად მრავალგზის მითითებისა, პროპსემინარები, დაწესებული 4 აკადემიური საათის ნაცვლად, მრავალ რაიონში შუშაობდნენ მხოლოდ 2 აკადემიურ საათს. აღინიშნა აგრეთვე, რომ რაიკომები არ ამტკიცებენ პროპსემინარიებისა და პარტკაბინეტების მუშაობის გეგმას, რის შედეგად ზოგიერთი პარტკაბინეტის საქმიანობა შემოფარგლულია მხოლოდ პროპსემინარების მუშაობით. ცენტრალური კომიტეტის ამ მნიშვნელოვანი მითითების შედეგად საგრძნობი გარდატეხა მოხდა პარტიული განათლების დაყენების საქმეში: გაუმჯობესდა პროპსემინარების მუშაობა, ამაღლდა სწავლების ხარისხი. მაგალითად, აჭარის საოლქო კომიტეტმა თვეში სამი დღე გაანთავისუფლა პროპაგანდისტები წარმოებიდან და ისინი 6 საათის განმავლობაში მეცადინეობენ პროპსემინარებზე. ჭიათურის რაიონში პროპსემინარებზე ისმენენ ლექციებს პარტიის ისტორიაში, ლენინიზმის საკითხებზე, სსრ კავშირის ისტორიაში, გეოგრაფიაში, საერთაშორისო მდგომარეობის შესახებ.

მაგრამ პარტიული პროპაგანდისა და აგიტაციის საქმეში ჯერ კიდევ ადგილი აქვს მთელ რიგ სერიოზულ დეფექტებს. მაგალითად საქ. კ. პ. (ბ) აჭარის საოლქო კომიტეტის პარტგანათლების სახლს სამუშაო გეგმა ჯერ კიდევ შედგენილი არა აქვს; მიუხედავად იმისა, რომ პროპაგანდისტები წარმოებიდან განთავისუფლებული არიან პროპსემინარზე დასასწრებლად, პროპაგანდისტების 50 პროც. სემინარებს არ ესწრება; ჩაბარის რაიონში პროპსემინარები 4 აკადემიური საათის ნაცვლად ჯერ კიდევ 2 აკადემიურ საათს ტარდება. არიან პროპაგანდისტები (მურადაშვილი, ქარციაძე და სხვ.), რომელნიც სრულებით არ ესწრებიან პროპსემინარებს; რაიკომის ბიუროს ერთხელაც არ განუხილავს საკითხი პროპსემინარებისა და პარტკაბინეტის მუშაობის შესახებ, ხოლო ზესტაფონის რაიონში ივნისამდე პროპსემინარების მუშაობა სრულებით ჩაშლილი იყო.

ზოგიერთი რაიკომი ჯერ კიდევ ნაკლებად არის დაინტერესებულ, პროლიტმეცადინეობაზე მსმენელთა დასწრების და პარტიული სწავლების ხარისხის გაუმჯობესებით. ჩაბარის რაიკომს ბიუროზე არ მოუსმენია არცერთი პროპაგანდისტის და პარტკომის მდივნის ან პარტორგის მოხსენება პოლიტსკოლების მუშაობის შესახებ. თვით ჩხარის რაიკომთან არსებული პოლიტცოდნის პოლიტსკოლის (პროპაგანდისტი — დოლიძე) მეცადინეობა ჩაშლილია. მაგალითად, 17 კაციდან 5 მაისს მეცადინეობას დაესწრო 11, 10 მაისს 10, 20 მაისს—9 და ასე შემდეგ.

ინფორმაციული ცნობები მეცადინეობის ჩატარების შესახებ, რომელიც რაიკომში იგზავნება, მხოლოდ ფორმალურად ჯამდება პარტკაბინეტში. ნამდვილად კი მიღებულ ცნობათა ანალიზის გაკეთებაზე და პარტგანათლების საქმისადმი კონკრეტულ ხელმძღვანელობაზე ხაკლებად ზრუნავენ. ამის შედეგად ჩშირია გაცდენები, მეცადინეობის ჩაშლა. კვალითის სასოფლო საბჭოში (ზესტაფონის რაიონი) პოლიტსკოლის მეცადინეობა 20-ჯერ ჩაიშალა, ხაშურის რაიონში, აგლეევის სასოფლო საბჭოს სოფელ თამარაშენის საკოლმეურნეო პარტორგანიზაციასთან არსებული პოლიტსკოლის მეცადინეობა რამდენიმე თვის არ ჩატარებულა.

პირველადი პარტიული ორგანიზაციები ნაკლებ ყურადღებას აქცევენ პოლიტსკოლის მეცადინეობას. პარტკომის მდივნები არ ესწრებიან წრის მეცადინეობას, პარტკომის სხდომებზე არ ისმენენ პროპაგანდისტის ინფორმაციას, არ ამარაგებენ მსმენელებს ლიტერატურით, არ იხილავენ პროპაგანდისტის სამუშაო კალენდარულ გეგმას და სხვ. ამის შედეგად ხშირია მეცადინეობის ჩაშლა. მაგ. ძირულის სასოფლო საბჭოში (ზესტაფონის რაიონი) პოლიტსკოლების მეცადინეობა სრულიად ჩაშლილი იყო და პარტორგანიზაციას ეს საკითხი ერთხელაც არ განუხილავს.

პროპაგანდისტთა შერჩევას მთელი რიგი რაიკომები ჯერ კიდევ ფორმალურად ეკიდებიან. მაგ., ზესტაფონის რაიონში პროპაგანდისტები ბიუროს მიერ დაუმტკიცებლად იგზავნებოდნენ სამუშაოზე; პარტკაბინეტის გამგე გაჩეჩილაძე ტელეფონით აცნობებდა ამა თუ იმ ამხანაგს, რომ ის პროპაგანდისტად არის გაჩინებული, და ამით თავდებოდა ყველაფერი.

უნდა აღინიშნოს, რომ ხშირ შემთხვევებში პროპაგანდისტები ძლიერ გადატვირთული არიან სხვადასხვა დავალებებით. შორაპნის რკინიგზის კვანძზე პროპაგანდისტი წერეთელი, გარდა იმისა, რომ ის პროპაგანდისტია, მუშაობს აგრეთვე აგიტატორად, ადგილკომის თავმჯდომარედ, კლუბის გამგეობის თავმჯდომარედ, რეჟისორად და, ასე გასინჯეთ მუსიკალური წრის ხელმძღვანელადაც კი. ცხადია, ასე დატვირთული პროპაგანდისტის მუშაობის ხარისხი დაბალი იქნება.

ზოგიერთი რაიკომი, ნაცვლად იმისა, რომ განტვირთოს ამხანაგები და ხელი შეუწყოს მათ მუშაობაში, ხშირად ხელაღებით ხსნის პროპაგანდისტებს სამუშაოდან, როგორც სუსტ მომუშავეებს. მაგ., ქუთაისის საქალაქო კომიტეტის ცნობით, პროპაგანდისტული სამუშაოდან განთავისუფლებულია 46 პროპაგანდისტი როგორც სუსტი მომუშავე, თელავის რაიკომის მიერ—8 პროპაგანდისტი და ა. შ. ჩვენ კვლავ მოვიგონებთ რაიკომებისა და პირველადი პარტორგანიზაციების ხელმძღვანელებს ამხანაგ ბერიას მითითებას, რომ „ბოლოს და ბოლოს რაიკომებმა და პარტკომებმა მტკიცედ უნდა შეითვისონ, რომ პროპაგანდისტული მუშაობა წარმოადგენს ძირითად უშნიშვნელოვანეს პარტიულ დავალებას, რომლის წარმატებით შესრულებისათვის პროპაგანდისტებს უნდა შეუქმნან საჭირო პირობები და გაუწიონ მათ სისტემატური დახმარება".

შ. სამხარაძე

საქ. კ. პ. (ბ) ც. კ-ის პარტპროპაგანდის და აგიტაციის განყ. ინსტრუქტორი.

„წრეებისა და სკოლების მეცადინეობაზე დასწრების მაღალ პროცენტთან ერთად, მეცადინეობის რეგულარობასთან ერთად, საჭიროა მივაღწიოთ ისეთ მდგომარეობას, რომ პარტკომთა მდივნები და პარტორგები, რაიკომთა და საქალაქო კომიტეტთა მდივნები პარტგანათლების წრეებისა და სკოლების მუშაობის შინაარსს ჩასწვდნენ, ხელმძღვანელობა გაუწიონ წრეებსა და სკოლებს მათი მუშაობის არსის მიხედვით, ამასთან განსაკუთრებული ყურადღება მიაქციონ სქემატიზმისა და სკოლარობის ელემენტების აღმოფხვრას, სწავლების ბოდშევიკური მეთოდების დანერგვას, პროგრამების შეთვისების ხარისხს."

ამხანაგ ლ. ბერიას მოხსენებიდან საქ. კ. პ. (ბ) XI ყრილობაზე.

მეჯი ყურაღღება პარჭიულ სწავლებას

27 ივნისს რაიკომის დადგენილებით მოხდა გამოშვება ხევის სასოფლო ტერიტორიულ პარტორგანიზაციასთან არსებულ დაწყებითის პოლიტკოდნის სკოლაში. სკოლა აერთიანებდა 9 პარტწევრს, 2 თანამგრძნობს და 2 უპარტიოს. როგორც წინასწარ შემოწმებისას, ისე გამოშვების დროს გამოირკვა, რომ პროპაგანდისტს ამხ. ქ. ანთიძეს სკოლის მსმენელებში საკმაო მუშაობა გაუწევია მათი იდეურ-პოლიტიკური დონის ამაღლებისათვის. ამიტომ ახლიდეს კარგად დაუმუშავებია პროგრამით გათვალისწინებული საკითხები, კარგად იყო დაყენებული დასწრების აღრიცხვა, საჭიროების მიხედვით იგი სარგებლობდა რუკებით, სქემებით და სხვ. სკოლის მუშაობა საერთოდ შეფასებულ იქნა დამაკმაყოფილებლად.

გამოშვებისას 13 მსმენელიდან გამოცდა ჩააბარა 9 მსმენელმა. აქედან კარგზე 4-მა, დამაკმაყოფილებლად ხუთმა, კარგზე ჩააბარეს ა. ჩანტლაძემ, უშანგ და ვასო მაჭალაძეებმა და სხვ.

მიღწევებთან ერთად უნდა აღვნიშნოთ ნაკლიც. ამ პოლიტსკოლაში 2 წლის მანძილზე 3 პროპაგანდისტი შეიცვალა. პროპაგანდისტთა ხშირი ცვალებადობა უარყოფით გავლენას ახდენდა მეცადინეობის ხარისხზე. ამ და სხვა პოლიტსკოლების შემოწმების დროს გამოირკვა, რომ მრავალი პროპაგანდისტი ჯერ კიდევ არ ატარებს სკოლებში საუბრებს საერთაშორისო და მიმდინარე პოლიტიკის საკითხებზე; სკოლები ჯერ კიდევ საკმაოდ უზრუნველყოფილი არ არიან საჭირო სახელმძღვანელო ლიტერატურით. საჭიროა საქ. კ. პ. (ბ) ჩოხატაურის რაიკომის კულტპროპგანყოფილებამ დროულად იზრუნოს ამ ნაკლის აღმოსახვრისთვის.

ვ. ალექსეევი.

პარჭიული აგიტაციის კარგ მაგალითს იძლევა

(ბიათურა, საქ. კ. პ. (ბ) XI ყრილობაზე)

ორგჯონიკიძის სახელობის მაღაროსთან არსებული პირველადი პარტიული ორგანიზაცია (პარტკომის მდივანი გ. კუბლაშვილი). უკანასკნელ ხანებში პარტიული მუშაობის საუკეთესო მაგალითს იძლევა.

კომუნისტების მიერ ბოლშევიზმის დაუფლებისათვის ამ მაღაროში დიდი მუშაობა ტარდება. პარტიისა და მთავრობის დადგენილებანი ღრმად მუშავდება როგორც პარტიულ კრებებზე, აგრეთვე ცვლებში და უბნებში. მაღაროს პარტიული ორგანიზაცია სისტემატურად ისმენს ცალკე აგიტატორების მოხსენებებს კრებებზე და ძლევს მათ კონკრეტულ მითითებებს აგიტაციის უკეთ წარმოებისათვის. აგიტატორები: მ. გაფრინდაშვილი, მოდებაძე და სხვები მუშაობის საუკეთესო ნიმუშს იძლევიან. მათ სააგიტაციო უბნებში მომუშავენი სისტემატურად ეცნობიან პარტიისა და საბჭოთა ხელისუფლების ყველა ღონისძიებებს და აგრეთვე საერთაშორისო მდგომარეობის საკითხებს. უკანასკნელად ისინი გულდასმით ამუშავებენ საქ. კ. პ. (ბ) მეთერთმეტე ყრილობის რეზოლუციას.

პროპაგანდისტი შ. მეცხოვრიშვილი დიდი გულმოდგინებით ეკიდება კომუნისტების მიერ ბოლშევიზმის დაუფლებისათვის ბრძოლის საქმეს. იგი სისტემატურად ესწრება პროპსემინარებს. ყოველთვის მომზადებული, კონსპექტით მიდის მეცადინეობაზე და საკითხის ამომწურავად შესწავლის მიზნით ყოველთვის იყენებს მხატვრულ ლიტერატურას.

კარგადაა დაყენებული თანაბგრძნობათა შორის მუშაობაც. უკანასკნელ ორ კვირაში თანამგრძნობთა ჯგუფში მიიღეს 6 მოწინავე სტახანოველი, რომლებზედაც თვით პარტკომის მდივანი ამხ. კუბლაშვილია მიმაგრებული და ამზადებს მათ პარტიაში მისაღებად.

ორჯონიკიძის სახელობის მაღაროში დღითიდღე იზრდება წარჩინებულ ადამიანთა რიცხვი და ხდება მათი დაწინაურება: სტახანოველები მ. ბრეგვაძე, ქ. ბრეგვაძე და დ. გამყრელიძე უკანასკნელ ხანებში დაწინაურებულ იქნენ ხელმძღვანელ სამუშაოზე.

გ. გაფრინდაშვილი.

რას იზყვის რაიკომი?

(სიღნაღი, „კომუნისტის" საქ. კორესპონდენტისაგან)

საქმავთის პარტორგანიზაციის საანგარიშო-საარჩევნო კრებაზე მკაცრად იქნა გაკრიტიკებული პარტიული პროპაგანდა და პარტიული წრეების სუსტი მუშაობა. მოსალოდნელი იყო, რომ პარტკომის ახალი შემადგენლობა (მდივანი ვ. მღვდელაძე) ბოლშევიკურად მოჰკიდებდა ხელს და გაუმჯობესებდა პარტიულ პროპაგანდასა და პოლიტწრეების მუშაობას, მაგრამ ასე არ მოხდა. პარტიული პროპაგანდის დაყენების საქმეში ჯერ კიდევ მრავალი ნაკლოვანება არის.

პირველ ყოვლისა, სისტემატურად არ ტარდება პროპსემინარების მეცადინეობა. მაგალითად, 7 ივნისს პროპსემინარის მეცადინეობა არ ჩაუტარებია ხელმძღვანელს ვ. მღვდელაძეს.

ზოგიერთი პროპაგანდისტის დაუდევრობით ხშირად იფუშება მეცადინეობა. მაგალითად, პარტისტორიის წრის მეცადინეობა 14 ივნისს ჩაშალა პროპაგანდისტმა გ. ლომთაძემ.

საქმავთის პარტიულ ორგანიზაციაში პარტგანათლების 7 წრეა. აქედან პარტიის ისტორიის შემსწავლელი წრეებია—2 და საკანდიდატო—5. აღნიშნული წრეების მეცადინეობაზე ბევრი კომუნისტი არ ცხადდება, ხოლო პარტკომი გადამჭრელ ზომებს არ ღებულობს. 21 ივნისს პარტისტორიის იმ წრის მეცადინეობაზე, რომელსაც ამხ. ივ. კატინი ხელმძღვანელობს, 14 მსმენელიდან მხოლოდ 4 დაესწრო. მეცადინეობას უმიზეზოდ არ დაესწრნენ: შ. ბოსტაშვილი, ვ. დათუკაშვილი, ო. პეტრენკო, ფ. სამუშნიკოვი, ივ. ზახაროვი, ლიაშვილი, კ. აბესაძე და მირონ პეტრენკო. კატინის წრეში მეცადინეობაზე კომუნისტთა დაკლებას სისტემატური ხასიათი აქვს: 21 მაისს წრის მეცადინეობაზე 14 მსმენელიდან არ დასწრებია 5, 27 მაისს მეცადინეობაზე არ გამოცხადდა 7, 1 ივნისს—6, 7 ივნისს—9, 14 ივნისს—7 და ა. შ.

პროპაგანდისტების ამხ. რ. საგატელოვის, ნიკ. კვაშანტირაძის, ვ. ბარბაქაძის და კ. გაპანენკოს წრეებში ზოგიერთი დაუდევრობით მსმენელი, გათამამებული პარტკომის წაყრუებით, მეცადინეობაზე არ ცხადდება.

საქმავთის პარტიულ კომიტეტთან არსებობს პარტკაბინეტი, რომელსაც მუშაობის არავითარი გეგმა არ გააჩნია. პარტკაბინეტთან არ მუშაობს პროპაგანდისტთა სემინარი, კონსულტაციებსა და აქტივისათვის მოხსენებებზე ხომ ლაპარაკიც ზედმეტია. პარტკაბინეტის გამგე ლ. ხირსელი ამ თანამდებობაზე ერთი თვის წინათ იქნა დაწინაურებული; მან არ იცის, უფრო უკეთ როგორ მოაწყოს მუშაობა, დახმარებას კი არავინ უწევს.

აუცილებელია, რომ პარტიის სიღნაღის რაიკომის ბიურომ განიხილოს საქმავთის პარტორგანიზაციაში პარტიული პროპაგანდის გაუმჯობესების საკითხები.

ს. ყურაშვილი.

აჭარის ქალთა ახალგაზრდობის III ყრილობა

ბათუმი, 7 ივლისი (საქფესი). 7 ივლისს წითელი არმიის სახლში გაიხსნა აჭარის ქალთა ახალგაზრდობის III ყრილობა. 186 აჭარელი ქალიშვილი მოვიდა ყრილობაზე დაშორებული რაიონებიდან და სოფლებიდან. ყრილობის დელეგატთა შორის არიან საბჭოთა აჭარის წარჩინებული ქალიშვილები—სსრ კავშირის უმაღლესი საბჭოს დეპუტატი აიშე გურგენიძე, საქართველოს სსრ უმაღლესი საბჭოს დეპუტატები ნევრესტან შამიკაშვილი, სეფურე ქიქავა, ფატუშა დუმბაძე. აჭარის ასსრ უმაღლესი საბჭოს დეპუტატები — ხატიჯე ბოლქვაძე, უმიხე მახაჩაძე, აიშე დათუნაიშვილი, ხატიჯე კაკაბაძე და სხვ.

ყრილობა გახსნა კომკავშირელმა, საქართველოს სსრ უმაღლესი საბჭოს დეპუტატმა, აჭარის ცკკ-ის ინსტრუქტორმა ფატუშა დუმბაძემ. ხანგრძლივი ტაშით ყრილობა სალტიო პრეზიდიუმში ირჩევს საკ. კ. პ. (ბ) ცენტრალური კომიტეტის პოლიტბიუროს მთელ შემადგენლობას ხალხთა დიდი ბელადის — ამხანაგ სტალინის მეთაურობით.

აღტაცებული მისალმების, შეძახილების: „გაუმარჯოს დიდ სტალინს — აჭარელი ქალიშვილის ბედნიერი ცხოვრების შემომქმედს!"—შეეგებნენ დელეგატები საყვარელი ბელადის არჩევას ყრილობის საპატიო პრეზიდიუმში.

ყრილობის საპატიო პრეზიდიუმში არჩეული არიან აგრეთვე ამხანაგი ბერია, კრუპსკაია, კოსარევი, დიმიტროვი, დოლორეს იბარური და ხოზე დიასი.

ყრილობამ მოისმინა საქართველოს კომკავშირის ცენტრალური კომიტეტის მდივნის ამხ. თ. ბირკაძის მოხსენება აჭარის ქალთა ახალგაზრდობაში პოლიტიკურ-აღმზრდელობითი მუშაობის წარმოების შესახებ.

წესჩვეულ კომბინატის პარტიული კომიტეტის მდივანი - პროპაგანდისტი ამხ. დ. ჭ. ლევინი ატარებს მეცადინეობას ძირეულ აგიტატორებთან თემაზე: „სსრ კავშირის ამოცანები კაპიტალისტური გარემოცვის პირობებში".

ფოტო ჩერკასოვისა („სოიუზფოტოს" საქ. განყ.)

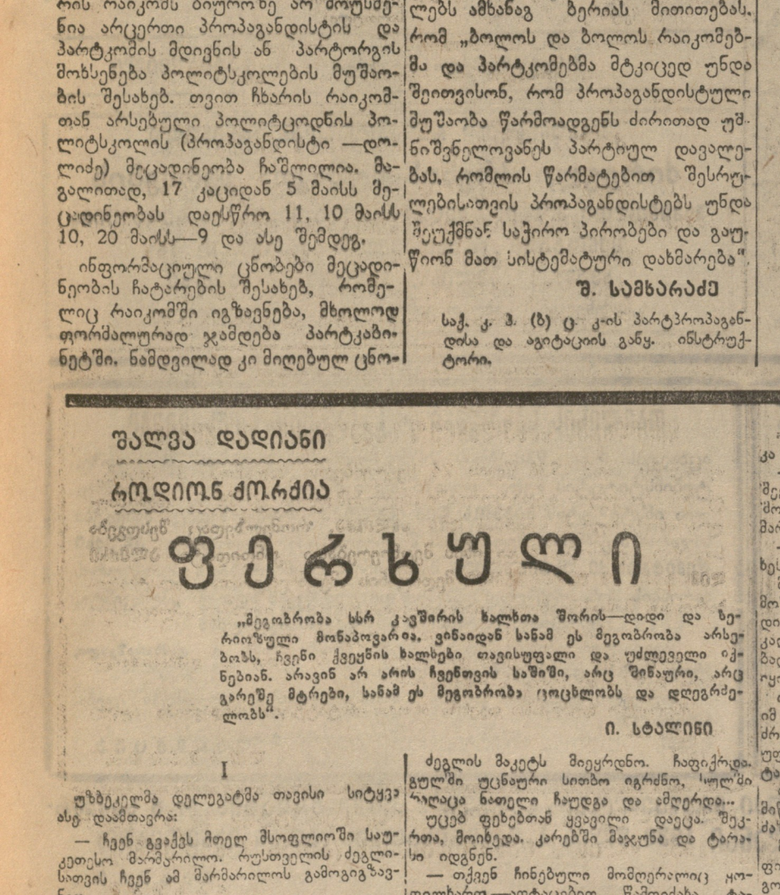

შალვა დადიანი

რუდიონ ჟორჟია

ფერხული

„მეგობრობა სსრ კავშირის ხალხთა შორის—დიდი და ბედნიერი მონაპოვარია. ვინაიდან სანამ ეს მეგობრობა არსებობს, ჩვენი ქვეყნის ხალხები თავისუფალი და უძლეველი იქნებიან. არავინ არ არის ჩვენთვის საშიში, არც შინაური, არც გარეშე მტრები, სანამ ეს მეგობრობა ცოცხლობს და დღეგრძელობს".

ი. სტალინი

I

უზბეკელმა დელეგატმა თავისი სიტყვა ასე დაამთავრა:

— ჩვენ გვაქვს მთელ მსოფლიოში საუკეთესო მარგარიტო. რუსთველის ძეგლი—ბორკს ისხამდა. უზბეკეთმა ასეთი ძვირფასი საჩუქარი შესთავაზა საქართველოს. უზბეკეთის ყრილობაზე უზბეკეთმა ასეთი ძვირფასი საჩუქარი შესთავაზა საქართველოს. უზბეკეთის ხალხი ამაყობს, რომ მოვიდოდა ეს ქალი.

— რა მემართება? იმ ქალისა მხოლოდ სახელი ვიცი—მაჯუნა, მეტი არაფერი... — უსაყვედურა თავის თავს ტარიელმა.

ძეგლის მაკეტს მიეყრდნო. ჩაფიქრდა. გულში უცნაური სითბო იგრძნო, სული რაღაცა ნათელი ჩაუდგა და ამღერდა...

უცებ ფეხებთან ყვავილი დაეცა. შეკრთა, მოიხედა. კარებში მაჯუნა და ტარასი იდგნენ.

— თქვენ ჩინებული მომღერალიც ყოფილხართ,—აღტაცებით წამოიძახა ტარასმა და ხელი ჩაბეჭდა ტარიელს.

— ერთი ხანია ვდგევარ და ყურს გიგდებთ ასე მომიჭერით თითქოს თქვენი ქედი გაცოცხლდაო და ერთად მოეფიდით,—უთხრა მაჯუნამ და ისევ ისე შეაფრქვია თვალების ცეცხლი.

— დღემდე ასე არ მიმღერია,—უპასუხა ტარიელმა. — დღემდე ასეთი თვალოებიც არ მინახავს.

მაჯუნა შეკრთა. ერთხანს გარინდებული იდგა. თითებში ყვავილი აუკანკალდა. შემდეგ გაიცინა.

სტუმრები დიდხანს უყურებდნენ რუსთაველს. ბოლოს ტარასმა სთქვა:

— ბრძენიც არის და ვაჟკაციც... წვიწრედ ასეთი უნდა ყოფილიყო რუსთაველი...

2

— არა, ეს მარმარილო არ მიშწორს. უკეთესი უნდა ვოვძებნოთ, — უთხრა მაჯუნამ ბრიგადელებს.

ბრიგადა მარმარილოს შეიზიდეოდა. სიხარჯვდა. თავლიერებდა.

— გაკვირვებთ მაგ მარმარილოს,—ჩაიბუზღუნა ერთმა,—ერთი თვეა ამ მთაგორებში დაეხეტებით.

— რას ამბობ? — შეუტიეს მას,—ეგ საერთო საქმეა. მაჯუნა მიუახლოდა უკმაყოფილოს:

— შენ, ამხანაგო ფიატულა, დაგავიწყდა, რას გვეძახდნენ ოქტომბრის რიგიო ლუციამდე?

— რატომ დამავიწყდა? სართებს გვეძახდნენ.

— ესე იგი ძაღლებს...—და მაჯუნამ ხმას აუწია,—ოქტომბრის რევოლუციამდე უზბეკ ხალხს ძაღლებს გვეძახდნენ მეფის ჩინოვნიკები. ახლა ჩვენ ჩვენი სახელი დავგიბრუნდა და ჩვენს ხალხს ვერავინ წაართმევს მას. იცი რატომ? ვინმემ რომ გაბედოს ჩვენი სახელის წართმევა, წამოდგება რუსეთი, უკრაინა, საქართველო. ჰო და, შენ რატომ გშურს კარგი მარმარილო?...

— არა, მე რატომ მშურს,—ჩაილაპარაკა ფიატულამ.

— ჰო და, სიტყვა რომ მივეცით უნდა შეგისრულოთ. საქართველო ბელადის საშობლოა... უნდა მოვძებნოთ საუკეთესო მარმარილო.

— მოვძებნოთ! მოვძებნოთ! — დასძახეს ბრიგადელებმა და გინაგრძეს ძებნა.

მაჯუნამ ვერც კი შენიშნა, თუ როგორ მოშორდა სხვამოკლეები ჯგუფს. ერთ დიდ კლდეს მიადგა და დაკვირდა. მთის კალთა ძირს დაჭიმებულიყო და ტერასებად ჩადიოდა ხრამში. ირგვლივ სიჩუმე იყო და მაჯუნა ფიქრებს მიეცა.

იქ, თბილისში, მოქანდაკის ატელიეში, იმ საღამოს უცნობი და განუცდელი ძიძგრა გულში. მას შემდეგ ის რაღაცა სულ უფრო და უფრო ძლიერდება. რა არის ხელოვნება?

რაღაცამ ტკაცანი შეიღო და მთიდან მიწა ჩამოგორდა. მაჯუნამ აიხედა. უზარმაზარი ვეფხი დაჰყურებდა ზეგიდან.

მაჯუნამ რეფლექსიო მოსინჯა. თან გაიფიქრა: ჰმ... რეფლექსიო რას უზამს ამ გოლიათს? შუაში ხრამია. აი ეს კლდე რომ ხრამში ჩაიქცეს გზას გადაუღობავს, დროს მოვიგებ გასაქცევად..."

სასწრაფოდ გაბანა ჩახთა. პიროქსილინის სანთელი ამოიღო, კლდის ძირას ჩასდო, მოუკიდა, გაიქცა.

ვეფხმა საშინელი ნახტომი გააკეთა, ხრამში გადაეფხო, კლდეს მოეკრა და კვლავ დაიძახა, იღრინა.

მაჯუნამ მოიხედა.

— თუ ფეხქვეშ გადავრჩი,—და რადგან სირბილით თავს ვეღარ უშველიდა, ყარაღაზე ავიდა.

ის-ის იყო ვეფხი მოსწვდა კლდეს და კლდეც მოსწყდა საუკუნეებით დამკვიდრებულ ადგილს. საშიში ღრიალი საშინელმა გრიალმა შთანთქა.

მთამ თავისი მკერდიდან შვილი-კლდის მოგლეჯვა მეორე მთას გადასძახა. მეორემ მესამეს აცნობა. მესამემ მეოთხეს დაუყვირა. „ოუუუ!", მიუსმინეს ერდგილ მთას.

ოცი მთების გადაძახილი მიწყნარდა, მაჯუნამ დაინახა: კლდე ჩამონგრეულიყო, გასისხლიანებული ვეფხი შორი-ახლოს იწვა. ქვემოდან მორბოდნენ ბრიგადელები. წინ ფიატულა გამოქანებულიყო.

ჩამოსგრეულ კლდის რომ მიუახლოვდნენ, ერთხმად დასძახეს:

— საბადო! საბადო!

საუკეთო მარმარილოს საბადოს მკერდი გამოეჭინა.

მაჯუნამ იოხუნჯა:

— ვეფხმა აღმოაჩინა შესამჩნევი იმ პოეტმა, რომელმაც ვეფხი შეამკო...

— როგორ ვწუხდი, ამხანაგო მაჯუნა,—უთხრა მაჯუნას ერთმა ბრიგადელმა.—ვაი თუ ვერ მოვძებნოთ ჩვენი საქმისათვის ღირსეული და შესაფერისი მარმარილო... მეტი...

3

უზარმაზარი გემი კასპიის ზღვის ტალღებს მიარღვევს. გემბანზე მაჯუნა და ტარიელი დგანან, სიგრცეს გაჰყურებენ.

— კარგი ჭქენით, რომ ჩამოდით,—ღიძილით ამბობს მაჯუნა.

— განა სხვას ვანდომდი ამ შესანიშნავი მარმარილოს წამოღებას?—გაიცინა ტარიელმა.—ჩემთვის ეს შრომა სახელისა და ღიდების საქმეა.

— ჩემთვისაც,—დაუმატა მაჯუნამ.

— მოემზადეთ ფრთონისათვის!—გაისმა კაპიტანის ბრძანება.

ზღვას შავმა ფერმა დაჰკრა. ტალღები შეტორტმანდნენ. შორს, ცის კიდურს, შავი ღრუბლები დაეკიდა.

— მოემზადეთ ფრთონისათვის!—მოედო ქთელ გემს.

ქარიშხალი უცებ მოუარდა, ვეებერთელა გემი ბურთივით ათამაშა. ზღვა ანშალა. ხამობნელდა.

— გაუძლებს გემი?—კითხა ტარიელმა.

— ჯერ ძლიერია ახლოს, თუ იმას არ მიგვახეთქა,—უპასუხეს მეზღვაურებმა.

ფრთონმა იმატა. გემმა მისცა ნიშანი sos

— ჩაუშვით ნავები! გაიკეთეთ საშველი ჭრეები!—გასცა განკარგულება კაპიტანმა...

ტარიელი გოხს რომ მოვიდა, გაახსენდა: გემი იძირებოდა, მაჯუნას საშველი ჭრე გაეკეთებინა და ზღვაში ხტებოდა.

— ლოდი არ დაიკარგება,—ახუგეშა კაპიტანმა ტარიელი,—ბაქოდან, ბტრახანიდან, ჯოსნოვოდსკიდან მაშველი გემები და ყვინთავები მოვიდნენ. ფრთონიც ყოსულ მიგვანარცხა. გემის ამოღება ძნელი არაა. ყვინთავებმა ლოდის ამბავი გაიგეს და გაიფრენით მუშაობენ ხალხი მეზახეზა მხოლოდ... ცხრა კაცი დაძლუპა ეს ქაეიდან ერთიც ქალი...

— ვინ ქალი?

— უზბეკელი საქართველოში მიდიოდა თურმე...

4

— მე დიდად მოხარული ვარ, ამხანაგო ტარიელ, რომ ასეთ დიდს საქმეს ჰპირდებით, შეგიძლებ კი?

— შესძლებთ, ამხანაგო თამაზ!ხ! ეს იქნება ჩვენი მეგობრობის საწინდარი... მე კი, მე არ შემიძლია მაჯუნა არ მოვძებნო. ღუბული ნაპირის ახლოს იყო, ეგება გაჩრიყა სადმე. ან მკვდარს ვიპოვი, ან ცოცხალს... შენ უპატრონე მარმარილოს, ჩატანე თბილისს და შეუდექი მუშაობას. თბილისში ჩემი მეგობარი მხატვარი ტოოა დროშენკო დაგხვდება. ხელს შეგიწყობს. დარწმუნებული ვარ, არ გაგიწელდებათ ძეგლზე მუშაობა. თქვენ საუცხოო მოქანდაკე ბრძანდებით. არა მარტო ადგილები, საქართველოც ამყოფის თქვენი შემოქმედებითი...

— ჩვენ ენაზე ისე ლამაზად გაიხსნა რუსთაველი, რომ ღირსებად მიგიჩნევ ძალაწილეობა მიგეღო საერთო საქმეში...

და თამაზანმა თავს იდო ძეგლზე მუშაობა. ტარიელი კი კასპიის ნაპირებს დაჰყვა.

— ვინ მოსთვლის რამდენი სიცოცხლე შთაუთნეკავს ამ ზღვას და არ დაუზარებია, რაღა მაჯუნას დაიზარუნებს?—ეუბნებოდა ტარიელი თავის თავს, მაგრამ მაინც ეშინოდა, ეგება სადმე წავაწყდეო...

დარუბანდის ახლოს, შეთეზეთა არტელს დიდძალი თევზი დაეჭირა და აბარებდა. გახურებულმა მუშაობამ ტარიელიც გაიტაცა და მუშებში ჩადგა. ისე მადლიანად იმუშაკა, რომ მუშებმა მადლობა უთხრეს, ერთი დიდი ზუთხიც შესთავაზეს. ტარიელმა მადლობა გადაუხადა და თავისი მოსელის მიზეზი უამბო მეთევზეებს. მეთევზეები შეწუხდნენ.

— ხასან,—უთხრა მოხუცმა მეთევზემ ერთ ახალგაზრდას.—მიჰყევი სტუმარ ამხანაგს ბაროფის არტელში. სწორედ იქ გამორიყა ზღვამ ადამიანი. ძალიან დაზიანებული იყო და შარიფმა ეროპლანი გამოიწვია ტელეფონით...

— ახლავე!—და მეორე ახალგაზრდა წამოვარდა ზეზე.—ეს ისეთი საქმეა, როშ ყველას გაუხარდება, თუ კარგად დასთავრდა.

შემდეგ მიუბრუნდა თავის ამხანაგებს და სთქვა:

— ჩვენ ყველას: აზერბაიჯანელებს და ქართველებს, უზბეკებს და რუსებს, და ყველას, ყველა რესპუბლიკას უნდა გვიამაყდეს ერთმანეთის გამარჯვება. ჩვენ გვაერთიანებს ურყევი, მტკიცე მეგობრობა... და ხელი უნდა შეეფუთყოთ ერთმანეთს. მე წამიკითხავს მარმარილოს ამბავი და ძალიან გამეხარდა წავიდეთ...

5

— მეორე საკითხად, ამხანაგებო, პარტიაში ახალი წევრების მიღების საკითხი დგას, — გამოაცხადა თავმჯდომარემ და ფართო უფლებაც ბრძანა თქვა თავისი აზრი...—განაცხადება შემოტანილი აქვს უმაღლესი საბჭოს დეპუტატს...

უცებ კარი გაიღო და ელეგანტური ბასტენტი შემოვიდა.

— ამხანაგო რუსახოვ, მაპატიეთ, რომ პარტიულ კრებაზე შემოვიგვიანე. მაგრამ ახალი პაციენტი ცუდადაა. ნაწიბურები შეუხსნა და გრძნობა დაეკარგა. თქვენს ვეტი ვერავინ უშველის.

რუსახოვი ადგა. კრებას გადახედა.

— ამხანაგებო, ადამიანი ყველაზე ძვირფასი კაპიტალია ჩვენს სამშობლოში. უნდა ვიშველოთ.

საოპერაციო მაგიდაზე გრძნობადაკარგული მაჯუნა იწვა. გატეხილი თავის ქალიდან სისხლი უკონავდა. ყოველ გმინვაზე. ებრძოდა სიკვდილს...

რუსანოვს წარმოუდგა: წუხელის მთელი ღამე არ უძინიათ მას და ტარიელს. შოთას გმირებს დაჰყვებოდნენ ინდოეთიდან ირანეთამდე, მოაბიჯებდნენ საუკუნეებში და სამშობლოს ეპოქაში ხედავდნენ ისეთ არაბასა და ბულბულხანთარელ მეგობრობას, გამოსხივებას. მეგობრული სიახლოვე იგრძნეს ერთმანეთისადმი და რუსანოვმა უთხრა ტარიელს:

—სიტყვას გაძლევთ, რომ მოგიხჩენთ მაჯუნას. მაჯუნას ძოჩრენა მეც დიდ მორალურ კმაყოფილებას მანიჭებს, რადგან ამით საშუალება მეძლევა ჩემი წვლილი შევიტანო ჩვენს საერთო საქმეში...

ახლა რას იფიქრებს ტარიელი, თუ მაჯუნა მოკვდა?

„ვგმობ კაცსა უთუგოსა, ცრუსა და ღალატიანსა"...

რამდენიე დღის შემდეგ რუსანოვი ღიმილით ეუბნებოდა მაჯუნას:

— ვშიშობდი, ვაი თუ ვერ გამოვგლიჯო სიკვდილს ახალი მეგობარი-მეთქი.

— თქვენ ჯადოქარი ყოფილხართ,—გაეღიმა მაჯუნას.

6

რუსანოვის პატივსაცემად გამართულ ბანკეტზე ტარიელმა მოსკოველი მეგობრები მოიწვია. გამოჩენილ დოსტაჭარს გულთბილად შეხვდნენ. რუსანოვის სადღეგრძელო რომ წესისეს, „ვრაგალ-უამიერ" ძღერეს.

— მომცრონს თქვენი ცეკვა-სიმღერა,—სთქვა რუსანოვმა.—ქართული ხელოვნების დეკადას დავესწარი და ახლაც სიამოვნებით ვიგრძნებ.

ეროვნული ბალეტი

ტარიელი ცეკვავდა. ლეკურს. ხელები ისე ეფრიალებოდა, თითქოს ფრთები ასხმოდა. ფეხები ისე ეფარფატებოდა, თითქოს ფრთები ასხმოდა. ფეხები ისე ეფარფატებოდა, თითქოს ფრთები ასხმოდა. ფეხები ისე ეფარფატებოდა, თითქოს ფრთები ასხმოდა. ფეხები ისე ეფარფატ

ՀԱՅ ԱՌ-ՅՈՒ ՀՐԱՊԱՐԱԿՉՈՒԹՅԱՆ ՄԱՀԸ ՄԱՍՆԱԿՑՈՒԹՅԱՄԲ ԱՆՑԱՎԱԾ ՀԱՐՑԱԶՐՈՒՅՑԸ

ՄԱՀԱՑԱԾ ՄԱՐՏԻՆ ՄԱՐՏԻՐՈՍՅԱՆԻ ՀԱՐՑԱԶՐՈՒՅՑԸ

ԱՀԱԿԱՆ, 7 օգոստոս (Հայկոոպ). Ամառային արձակուրդի ժամանակ Ալավերդու շրջանի Ներքին Կարմիրաղբյուր գյուղի դպրոցի աշակերտ Մարտին Մարտիրոսյանը ջրի մեջ է նետվել 12 տարեկան Ռուզան Ալեքսանյանին, որը խեղդվելու վտանգի մեջ էր գտնվում։ Մարտինը ոչ միայն փրկել է Ռուզանին, այլև մի քանի րոպե արհեստական շնչառություն է կատարել նրան, մինչև վերջինս ուշքի է եկել։

Մարտինի քաջագործության մասին տեղեկանալով՝ Ալավերդու շրջանային գործադիր կոմիտեի նախագահ ընկ. Ա. Ալեքսանյանը շնորհավորական հեռագիր է հղել Մարտինին։

ԱՀԱԿԱՆ, 8 օգոստոս (Հայկոոպ). Ամառային արձակուրդի ժամանակ Ալավերդու շրջանի Ներքին Կարմիրաղբյուր գյուղի դպրոցի աշակերտ Մարտին Մարտիրոսյանը ջրի մեջ է նետ