მუშათა ყველა ქვეყანავ, შეერთდით

კომუნისტი

ხაკ. კ.პ.(ბ) ცენტრალური კომიტეტის, თბილისის კ-ის და ცაკის ორგანო

ფასი 10 კაპ.

პარასკევი
11
ივნისი
1937 წ.
№ 132 (4933)

ეროვნული ბიბლიოთეკა

დღეს გაზეთში

— მოსავლის აღება (მოწინავე).
— დაიხურა აზერბეიჯანის კ. პ. (ბ) XIII ყრილობა.
— საგარეო საქმეთა სახალხო კომისარიატში
— ამხ. ა. ი. სტეცკის ხიტყვა მოსკოვის საოლქო პარტკონფერენციაზე.
— ა. ბალათუროვი, მ. კახრამანოვი — მარცვლეულიკულტურათა მაღალი მოსავალი (ფელეტონი).
— ალ. ფანცხავა — მეტი ყურადღება სხბკოთა მოსამარეულ (ფელეტონი).
უცხოეთში:
— ესპანეთის ფრონტებზე.
— მეამბოხეთა ჯარისკაცების გადასვლა რესპუბლიკელთა მხარეზ

მოსავლის აღება

თავთავიან კულტურათა მოსავლის აღება მოახლოვდა. საბჭოთა მეურნეობებისა და კოლმეურნეობების პურეულის ჯეჯილით დაფარული მინდვრები მაღალ მოსავალს გვპირდებიან. უხვი მოსავლის აღება კი მეტ პასუხისმგებლობას აკისრებს მიწსახკომსა და ადგილობრივ პარტიულ და საბჭოთა ორგანოებს მოსამზადებელი მუშაობის სანიმუშოდ დაყენების საქმეში. ეს მტკიცედ უნდა იქნას გათვალისწინებული. შარშანდელთან შედარებით კიდევ უფრო დიდდება მოსავლის მექანიზებული წესით აღება. საქართველოს კოლმეურნეობების მთელი ნათესების 31 პროცენტი აღებული იქნება მექანიზებული წესით. საბჭოთა მეურნეობები მთელ მოსავალს კომბაინებით აიღებენ. აღმოსავლეთ საქართველოში 205 კომბაინი იმუშავებს.

თუ ტექნიკური ბაზა დროულად და მაღალხარისხოვნად არ იქნა მომზადებული, ისე უხვი მოსავლის კარგად აღებაზე ლაპარაკი ცალიერი ლაყბობა იქნება. ჯერჯერობით ამ მხრივ არ არის დამაკმაყოფილებელი მდგომარეობა. მიწსახკომის 1 ივნისის ცნობებით, კომბაინების შეკეთების გეგმა შესრულებულია 78,6 პროცენტით. მეტად ჩამორჩენენ აგარის, გორის, თბილისისა და წნორის მტს-ბი. ტრაქტორის 71 თვითმკვრელიდან შეკეთებულია 56, ანუ გეგმის 78,9 პროც. საგარეჯოს მტს განაგრძობს კუდში ჩანჩალს. ამავე რიცხვისათვის იქ ამ სამუშაოს გეგმა შესრულებული იყო მხოლოდ 25 პროცენტით. ცხენის თვითმკვრელის შეკეთების გეგმა საერთოდ შესრულებულია 80 პროცენტით. მოსავლის ასაღები მანქანა-იარაღების შეკეთების დაწესებული ვადა უკვე ამოიწურა.

სახელმწიფო ვალდებულებათა დროულად შესრულების საქმეში მეტად მნიშვნელოვანია ლეწვის შეუფერხებლად წარმოება. ბევრგან ამას არ ითვალისწინებენ. აღმოსავლეთ საქართველოს მტს-ბში 234 სალეწი მანქანიდან შეკეთებულია 131 (გეგმის 56 პროც.). სალეწი მანქანების შეკეთებას ჯერ კიდევ სათანადოდ ვერ გაართვეს თავი თბილისის, გორის, წითლის, ულიანოვკის, აგარის, სტალინირისა და გურჯაანის მტს-ბმა.

შარშან იყო შემთხვევები, როცა ახლად შეკეთებული თვითმკვრელი და სალეწი მწყობრიდან გამოდიოდა. ცხადია, ამის მიზეზი იყო მისი ცუდად შეკეთება. ამიტომ საჭიროა ეს გაკვეთილი მტკიცედ იქნას გათვალისწინებული. საჭიროა მინდვრად გასვლის წინ საფუძვლიანად და გულმოდგინედ შეავამოწმოთ თვითეული მანქანა-იარაღი, მისი თვითეული აგრეგატი. მიწსახკომმა უნდა გააძლიეროს კონტროლი შეკეთებული მანქანა-იარაღების ხარისხის გამორკვევაზე.

კომბაინების შეუფერხებლად მუშაობისათვის საჭიროა ამთავითვე გამოიყოს საკომბაინე ნაკვეთები და კომბაინები მიემაგროს განსაზღვრულ კომბაინერებსა და მათ თანაშემწეებს. მაგრამ ჯერ კიდევ ბევრმა კომბაინერმა და ტრაქტორისტმა არ იცის, რომელ აგრეგატს გაუძღვებიან ისინი. სიღნაღისა და თელავის რაიონებში დღემდე არ დაუმთავრებიათ კომბაინების განაწილება უბნებზე.

იქ, სადაც ნიადაგის რელიეფი მექანიზაციის გატარების შესაძლებლობას არ იძლევა, მთელი სერიოზულობით უნდა მოვეპყრათ მოსავლის ხელით აღებას. უნდა ითქვას, რომ მთელ რიგ რაიონში ბევრი კოლმეურნეობა საამისოდ მზად არ არის. ჯერ კიდევ არ დაუმთავრებიათ ასაღები ფართობების მიმაგრება ძნისშემკვრელებსა და ცალკე საკოლმეურნეო რგოლებზე. საკმაო რაოდენობით არ შეუძენიათ ცელები, ნამგლები. შეუკეთებელია ტრიერები და პურის ბეღლები. მთელ რიგ რაიონებში ჯერაც არ არის შერჩეული მოსავლის აღებისათვის საჭირო კადრები (კომბაინერი, მისი თანაშემწე, ტრაქტორისტი, ძნისშემკვრელი, მწონავი, აღმრიცხველი და სხვ.) სათანადო ყურადღება არ ექცევა მუშა-პირუტყვს.

ასეთი მდგომარეობა ყოვლად შეუწყნარებელია.

ბრის სიგნალები, რომ არადამაკმაყოფილებლად მიმდინარეობს ბეღლების, ფარდულებისა და მარცვალსაწმენდების მშენებლობა. სიღნაღისა და თელავის რაიონებში ბევრს ლაპარაკობენ უხვ მოსავალზე. უხვი მოსავალი ჰქმნის ზოგიერთ „სიძნელეს", რომლის დაძალებად ამთავითვე საჭირო ენერგიული მუშაობის გაჩაღება. მაგალითად, ზოგიერთ კოლმეურნეობას პურეულის შესანახად არ ეყოფა არსებული ბეღლები. მათ ამთავითვე უნდა გამოსძებნონ შესაფერი შენობები.

ცეკავშირი ვალდებულია რაიონები დროულად უზრუნველჰყოს ძნისშესაკვრელი ხარისხოვანი ბაწრით, ლურსმნით, ფოცხებით და სხვა ინვენტარით. არ შეიძლება ითქვას, რომ ეს დავალება კარგად სრულდებოდეს, განსაკუთრებით ხარისხოვრივი მაჩვენებლების მხრივ. ცეკავშირმა ზოგიერთ რაიონს გადაუგზავნა ძნისშესაკვრელი წვრილი ბაწარი, მაგრამ ბაწარი ძალიან დაბალი ხარისხისაა.

გადაუდებელი ამოცანაა მთლიანად გაუკეთდეს დეზინფექცია მოსავლის ასაღებ სასოფლო-სამეურნეო მანქანებსა და ბეღლებს. ამ საქმეშაოს გაჭიანურება დანაშაულს უდრის.

დიდი ყურადღება უნდა მიექცეს მოსავლის დაცვას დატაცებისაგან. კალოებთან მეთვალყურედ უნდა გამოიყოს საზოგადო საქმისათვის გულშემატკივარი, გამბრძმედილი კოლმეურნეები. ამასთან ერთად უნდა გავაძლეროთ ყურადღება სახანძრო საქმისადმი.

მიმღები პუნქტები ჯერ კიდევ დამაკმაყოფილებლად ვერ ემზადებიან მარცვლის მისაღებად. დამამზადებელმა აპარატმა ამთავითვე სრულ წესრიგში უნდა მოიყვანოს მიმღები პუნქტები. არ უნდა დავივიწყოთ, რომ სახელმწიფოსათვის პურის ჩაბარება პირველი მცნებაა.

მეტად ჭიანურდება ბალახის აღება. 1 ივნისისათვის ტრაქტორის 42 სათიბიდან შეკეთებული იყო მხოლოდ 24. ბალახს არაჩვეულებრივად კარგი პირი უჩანს. აღმოსავლეთ საქართველოს რაიონებმა ყოველმხრივ უნდა გამოიყენონ ხელსაყრელი პირობები და გააძლიერონ ბალახის აღების ტემპები.

ხალხთა დიდი ბელადი ამხანაგი სტალინი გვასწავლის: „მოსავლის აღება სეზონური საქმეა და მას დაცდა არ უყვარს. დროზე აიღებ—მოიგებ, დაგვიანებ მოსავლის აღებას—წაგებ".

ბელადის ეს მითითება ბოლშევიკურად უნდა შევასრულოთ.

დაიხურა აზერბეიჯანის კ. პ. (ბ) XIII ყრილობა

ბაქო, 10 ივნისი (საქდისი). 9 ივნისს დაიხურა აზერბეიჯანის კომპარტიის (ბოლშევიკთა) XIII ყრილობა.

კამათი აზერბეიჯანის კ. პ. (ბ) ც. კ-ის საანგარიშო მოხსენების გარშემო გაგრძელდა სამ დღეს, 265 ჩაწერილი ადამიანი გამოვიდა 86 დელეგატი. გამოსულებმა გამოამჟღავნეს უდიდესი ნაკლოვანებანი და შეცდომები აზერბეიჯანის კ. პ. (ბ) ც. კ-ის, რაიკომების, მთელ რიგ დაწესებულებათა და ორგანიზაციათა მუშაობაში, გამოაშკარავეს სიფხიზლის მოდუნებისა, პოლიტიკური უდარდელობისა და სიბრმავის ფაქტები.

განსაკუთრებით მკაცრად გააკრიტიკეს მუშაობა მიწათმოქმედების სახალხო კომისარიატისა, სადაც დიდხანს მოქმედებდნენ ხალხის მტრები — კონტრრევოლუციონერი ტროცკისტები და მუსავატელები.

მრავალი ნაკლოვანება გამოამჟღავნეს აგრეთვე მსუბუქი, კვებისა და ადგილობრივი მრეწველობის სახალხო კომისარიატებისა და „კასპარის" მუშაობაში. საკმაო არ იყო კრიტიკა „აზნეფტეკომბინატისა" და ნავთის ტრესტებისა. „ყველა გამოსვლა როდი იყო საკმაოდ თვითკრიტიკული. ამ მხრივ დამახასიათებელია კიროვაბადის ქალაქკომის მდივნის ამხ. მუსტაფაევის გამოსვლა ამხ. მუსტაფაევმა ილაპარაკა ძველ ხელმძღვანელობის მუშაობის შეცდომასა და ნაკლოვანებებზე. მასვე ერთი პიტყვაც არ უთქვამს იმ უხეშ შეცდომებზე პარტიულ - პოლიტიკურ მუშაობაში და მეურნეობის ხელმძღვანელობაში, რომლებიც ქალაქის კომიტეტმა ამ ბოლო დროს დაუშვა.

ყრილობამ აზერბეიჯანის კ. პ. (ბ) ც. კ-ის პოლიტიკური ხაზი ერთხმად აღიარა სწორად და პრაქტიკული მუშაობა — დამაკმაყოფილებლად.

ყრილობამ ფაფული კენჭისყრით აირჩია ცენტრალური კომიტეტი 65 წევრისა და 25 კანდიდატის შემადგენლობით. აზერბეიჯანის კ. პ. (ბ) ც. კ-ის პირველ წევრად ერთხმად აირჩიეს ამხანაგი **სტალინი.**

ყრილობამ დიდი აღფრთოვანებით მიიღო მისასალმებელი დეპეშა ამხანაგ **სტალინისადმი.**

○

შესდგა აზერბეიჯანის კ. პ. (ბ) ცენტრალური კომიტეტის პლენუმი, რომელზედაც აზერბეიჯანის კ. პ. (ბ) ცენტრალური კომიტეტის პირველ მდივნად ფაფული კენჭისყრით აირჩეულ იქნა ამხ. **მ. დ. ბაგიროვი.** მეორე მდივნად—ამხ **ა. ნ. აკოფოვი**

ამხ. მ. ი. ულიანოვას ავადმყოფობა

მოსკოვი, 10 ივნისი. (საქდისი). გასული დღე-ღამის განმავლობაში ამხ. მ. ი. ულიანოვას ჯანმრთელობის მდგომარეობას გაუარესება დეტყო: გულის მუშაობა შესუსტდა, სუნთქვა ნაკლებ თანაბარი შეიქმნა. 9 ივნისს 22 საათზე ტემპერატურა უდრიდა 37,3 გრადუსს, პულსი—120-ს-ავადმყოფს ცნობა დაკარგული აქვს.

საგარეო საქმეთა სახალხო კომისარიატში

მოსკოვი, 9 ივნისი (საქდისი). საგარეო საქმეთა სახალხო კომისარიატმა დაავალა სსრ კავშირს სრულუფლებიან წარმომადგენელს დიდ ბრიტანეთში ამხ. მაისკის მოსთხოვოს ესპანეთის საქმეთა ჩაურევლობის კომიტეტს ზოგიერთი ინფორმაცია გემ „დოიჩლანდის" ბომბარდირების გამო ინციდენტის გერმანულ ვერსიასთან დაკავშირებით, აგრეთვე აცნობოს კომიტეტს საბჭოთა მთავრობის თვალსაზრისი ამ საკითხის შესახებ მიმდინარე მოლაპარაკებაზე.

ამასთან დაკავშირებით, ამხ. მაისკიმ ა. წ. 8 ივნისს კომიტეტის თავმჯდომარის მოვალეობის დროებით შემსრულებელს უოლესს გაუგზავნა შემდეგი წერილი:

„სერ, ჩემი მთავრობის ინსტრუქციების შესაბამისად, რომელიც გაეცნო თავმჯდომარესთან არსებულ ქვეკომიტეტის 31 მაისის უკანასკნელი სხდომის ოქმებს, მაქვს პატივი მოგმართოთ შემდეგი შეკითხვით.

გერმანიის მთავრობას საზღვაო კონტროლის სქემის მოქმედების დაწყების დროიდან უცნობებია თუ არა ოდესმე ჩაურევლობის კომიტეტისათვის ის, რომ საშუალო გემ „დოიჩლანდს" დაკისრებული აქვს კონტროლის ფუნქციების განხორციელების მოვალეობა ესპანეთის წყლებში? თუ გერმანიის მთავრობას ეს დღემდე არ უცნობებია — ხოლო ყველა საფუძველი გვაქვს ვიფიქროთ, რომ მას იგი არ უცნობებია — მაშინ რით შეიძლება დამტკიცებულ იქნეს, რომ „დოიჩლანდი" ნამდვილად იღებს მონაწილეობას საზღვაო კონტროლის განხორციელებაში, და არ იმყოფება ესპანეთის წყლებში სულ სხვა მიზნებისათვის?

ეს უკანასკნელი აზრი თავის კანონიერ გამართლებას პოულობს იმ ფაქტში, რომ როგორც „დოიჩლანდი", ისე გერმანიის სამხედრო ფლოტის მრავალი სხვა გემი ესპანეთის წყლებში იმყოფებოდა საზღვაო კონტროლის სქემის შემოღებამდე დიდი ხნით ადრე. აღნიშნულის თვალსაზრისით, გერმანიისა და იტალიის წასვლა ჩაურევლობის კომიტეტიდან საზღვაო კონტროლში მონაწილეობის მიმღები გემების დაუცველობის საბაბით, სრულიად დაუსაბუთებელია.

მაგრამ გემ „დოიჩლანდს" რომ რამდენიმე ხნის განმავლობაში კიდეც მიეღო მონაწილეობა საკონტროლო ფუნქციების შესრულებაში, ყოველ შემთხვევაში, სრულებითაც საეჭვო არ არის, რომ ეს გემი ასეთ ფუნქციებს არ ასრულებდა იმ მომენტში, როდესაც იგი იმყოფებოდა ბალეარის კუნძულების ახლოს, რომლის რაიონში საზღვაო კონტროლი არ ჰქონდა დავალებული გერმანიის ფლოტს. უფრო მეტიც, ჩაურევლობის კომიტეტის პლენუმის მიერ მიმდინარე წლის 8 მარტს დამტკიცებული საზღვაო კონტროლის სქემის შესაბამისად, საზღვაო კონტროლი არავითარ შემთხვევაში არ უნდა ხორციელდებოდეს თვით ესპანეთის ნავსადგურებში ან უშუალოდ ესპანეთის ნაპირების ახლოს.

ყველა ზემოაღნიშნულისა გამო, შეიძლება სავსებით ზუსტად გამორკვეულად ჩაითვალოს, რომ გემ „დოიჩლანდის" ბომბარდირებას ადგილი ჰქონდა იმ დროს, როდესაც ეს გემი არ ახორციელებდა საზღვაო კონტროლის ფუნქციებს, თუნდაც იგი საზოგადოდ ოდესმე დანიშნული ყოფილიყო აღნიშნული მიზნისათვის.

რაც შეეხება უფრო ზოგადი ხასიათის საკითხებს, რომლებიც წამოიჭრნენ გემ „დოიჩლანდის" ბომბარდირებასთან დაკავშირებით, მე იძულებული ვარ თქვენი ყურადღება მივაქციო იმ ფაქტს, რომ მეამბოხეთა აგრესიული მოქმედებანი, მიმართულნი ბრიტანეთის გემების, საფრანგეთის თვითმფრინავებისა და საფრანგეთის ტერიტორიის წინააღმდეგ, დღემდე არცერთხელ არ გამხდარა განხილვის საგნად ჩაურევლობის კომიტეტში. მე საჭიროდ მომაჩნია აგრეთვე განსაკუთრებით ხაზი გავუსვა, რომ სსრ კავშირის, სკანდინავიის ქვეყნებისა და მთელი რიგი სხვა სახელმწიფოების კუთვნილი მრავალრიცხოვანი გემების უკანონოდ ხელში ჩაგდება, რასაც სისტემატურად ახორციელებენ მეამბოხენი უკანასკნელი 6-7 თვის განმავლობაში, კომიტეტის დღის წესრიგში დასმულ იქნა მხოლოდ ძალიან ცოტა ქვეყნების დაჟინებითი მოთხოვნის შედეგად, დიდი დაგვიანებით იხილავდნენ მხოლოდ ამასწინათ. და ისიც ფრიად ზოგადი და ნაკლებად დამაკმაყოფილებელი ფორმით.

პრინციპულად საწინააღმდეგო არა მაქვს რა ჩაურევლობის კომიტეტის მიერ იმ ღონისძიებათა მიღების წინააღმდეგ, რომლებიც შეუქმნის საზღვაო კონტროლში მონაწილეობის მიმღებ გემებს გარანტიას სხვადასხვა ინცინდენტისაგან, რაც შეიძლება წამოიჭრას სომარ ოპერაციებთან დაკავშირებით, მე მაინც უნდა განვაცხადო, რომ ჩემი აზრით, ყოველგვარ მოლაპარაკებას ამის მაგვარ ღონისძიებათა შესახებ ადგილი უნდა ჰქონდეს მხოლოდ ჩაურევლობის კომიტეტში მთელი საკითხის განხილვის შემდეგ და, ყოველ შემთხვევაში, ისეთ პირობებში, როდესაც ამ ღონისძიებებს სავსებით გაეცნობა ყველა ის ქვეყანა, რომელიც წარმოდგენილია კომიტეტში.

დიდი მადლობელი ვიქნები, თუ ჩემი დღევანდელი წერილის ასლებს დაუგზავნით პლენარული კომიტეტის ყველა წევრს".

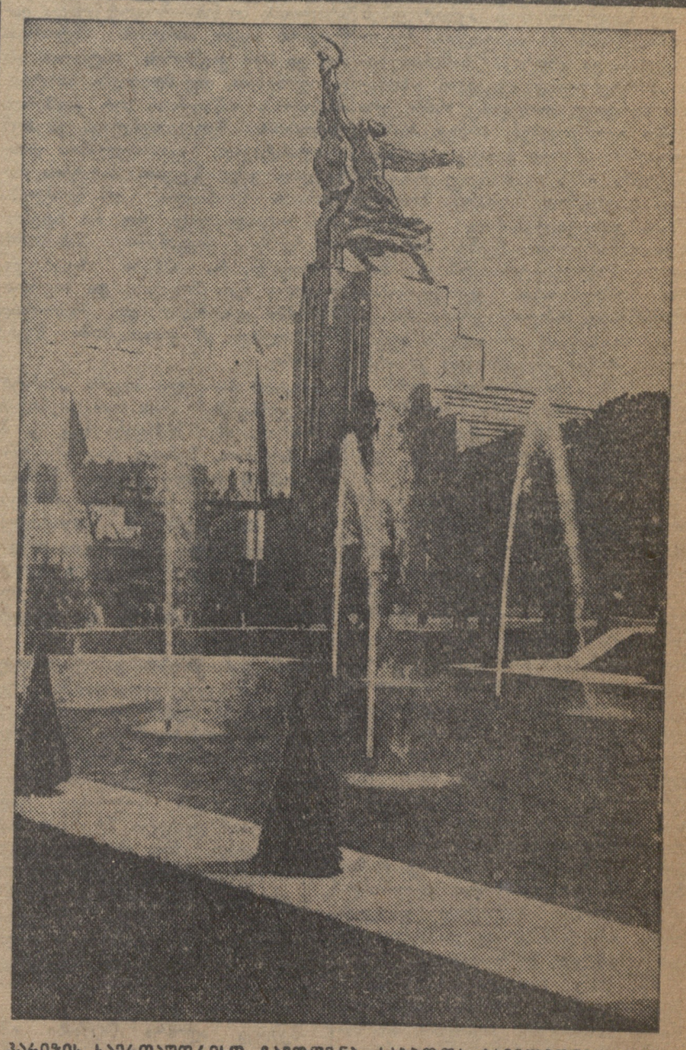

პარიზის საერთაშორისო გამოფენა. საბჭოთა პავილიონის საერთო ხედი.

„სოიუზფოტო"

ესპანეთის ფრონტებზე

(საკ. დეპ. საბჭენტის ცნობების მიხედვით)

ცენტრალური ფრონტი

ცენტრალურ ფრონტზე მდგომარეობა უცვლელია.

სამხრეთის ფრონტი

8 ივნისს მეამბოხენი დიდ იერიშზე გადავიდნენ კორდოვის ფრონტზე, პოსობლანკოს სექტორში. იერიშს ხელმძღვანელობდნენ იტალიელები. მეამბოხეთა 35 ყუმბარმტყორცნმა ყუმბარები დაუშინა რესპუბლიკელთა პოზიციებს სერო დე გორდოში და იმ მაღლობებს, რომლებიც გადაჰყურებს პენიაროიას. გაიმართა გააფთრებული ხელჩართული ბრძოლა. მეამბოხეებმა დიდი ზარალი ნახეს. რესპუბლიკელებმა შეინარჩუნეს თავისი პოზიციები.

○

9 ივნისს ღამით მთავრობის ორი საბჭოდრო გემი უსინათლოდ მიუახლოვდა სეუტას და 20-ჯერ ესროლა ზარბაზნები. მეამბოხეთა სანაპირო ბატარეები უპასუხებდნენ.

მეამბოხეთა ჯარისკაცების გადასვლა რესპუბლიკელთა მხარეზე

ვალენსია, 9 ივნისი (საკ. დეპ. საგენტის სპეცკორი). „მუნდო ობრერო" იუწყება, რომ ცენტრალურ ფრონტზე ბრძოლების შენელების 10 დღის განმავლობაში რესპუბლიკელთა ხაზებზე გამოცხადდა 102 გამოქცეული მეამბოხეთა ბანაკიდან. 27 მაისი განვლილი თვის სარეკორდო დღე იყო: ამ დღის განმავლობაში ყველა ფრონტზე რესპუბლიკელთა ხაზებზე გამოცხადდა 73 გამოქცეული.

ფეიპუსის საგენტო იუწყება, რომ მაისის განმავლობაში რესპუბლიკელების მხარეზე გადავიდა ათასზე მეტი მეომარი.

„ფრენტე როხო" სწერს, რომ შარტო ასტურიის ფრონტზე უკანასკნელი სამი თვის განმავლობაში რესპუბლიკელების მხარეს გადავიდა 1.300 ჯარისკაცი მეამბოხეთა ბანაკიდან.

„კლარიდადი" ამხ. დიმიტროვის პასუხის შესახებ

ვალენსია, 9 ივნისი (საქდისი). მუშათა საყოველთაო კავშირის ორგანო „კლარიდადი" სტატიაში სათაურით „დიმიტროვი — ერთიანობისათვის მებრძოლი" სწერს, რომ დიმიტროვის პასუხი ესპანეთის სოციალისტური პარტიის, კომუნისტური პარტიისა და მუშათა საყოველთაო კავშირის მიმართვაზე კომინტერნისადმი წარმოადგენს სწრაფი და ჭკვიანი მუშაობის, საერთაშორისო პასუხისმგებლობის შეგნების, კრიტიკული რეალიზმისა და სოლიდარობის ნიმუშს. ეს არის გაკვეთილი მეორე ინტერნაციონალის სოციალისტებისათვის, რომლებიც ახლა ამაო ჩივილში ჰკარგავენ დროს. დიმიტროვის წინადადება მეორე ინტერნაციონალისადმი, აღნიშნავს გაზეთი, შეეფერება ესპანეთის პროლეტარიატის მიმართვის სულს.

ანგლიიპონური აჯანყება მოედო აგრეთვე ქეხეს პროვინციას

შანხაი, 9 ივნისი (საქდისი). გაზეთი „სინვენბაო" იუწყება, რომ ანტიიაპონური აჯანყება ჩახარის პროვინციის ჩრდილო-აღმოსავლეთ ნაწილში გავრცელდა აგრეთვე ქეხეს პროვინციის დასავლეთ ნაწილშიაც. გაზეთის სიტყვით ამასწინათ ფინინის რაიონში (ქეხეს პროვინციის სამხრეთ-დასავლეთი ნაწილი) აჯანყებულებმა მოაწყეს „თავდაცვის არმია", რომელშიაც ითვლება 4 ათასი მეომარი. ამ დღეებში „თავდაცვის არმიის" რაზმები თავს დაესხნენ მანჯოუ-გოს ჯარების ნაწილებს ხეიხეჩუანის რაიონში და განაიარაღეს ისინი. ადგილობრივი მოსახლეობა დიდ ჯვუფებად უერთდება აჯანყებულებს. მანჯოუ-გოს ჯარების ზოგიერთ ნაწილს, რომლებიც დაბანაკებული არიან დოლონორში (ჩახარის პროვინციის ჩრდილო-აღმოსავლეთი ნაწილი), გაზეთის სიტყვით, განზრახული აქვს აგრეთვე შეურთდეს აჯანყებულებს.

ფარიხი ამთავრებს გრანდიოზულ ფრანსარქვიკულ გადაფრენას

მოსკოვი, 9 ივნისი (საქდისი). ცნობილი პოლარული ორდენოსანი მფრინავი ფ. ბ. ფარიხი ამთავრებს გრანდიოზულ ტრანსარქტიკულ გადაფრენას, რომელიც მან 9 თებერვალს დაიწყო. დღეს-ხვალ მას მოსკოვში მოელიან.

მფრინავმა ფარიხმა პოლარული აეროპორტის ისტორიაში პირველად გადალახა განგანტური სუბპარო გზა ჩრდილოეთის უყოლოვანი ოკეანის გასწვრივ წლის ამ დროში, როდესაც ნისლი, ქარბუქი და მკაცრი ყინვები ორქტიკას სწყვეტენ ქვეყნის ცენტრისაგან. მას მოსკოვიდან უხლია გაეფლო ირკუტსკი, იაკუტსკი, ანადირი, ყინულოვანი ოკეანის სანაპიროს გასწვრივ და შემდეგ ამდერმი — ოუმი — არხანგელსკი. საერთოდ, ფარიხმა გაიფრინა 25 ათასი კილომეტრი.

მოსკოვიდან თვითმფრინავი „სსსრ ნ—120" მიფრინავდა ყაზან—სვერდლოვსკ—ომსკ—ნოვოსიბირსკ — კრასნოიარსკ — ირკუტსკის მარშრუტით. ეს გზა, სიგრძით 5.000 კილომეტრამდე, კარგად არის ათვისებული საბჭოთა მფრინავების მიერ. მაგრამ მომდინარე წლის ზამთარში ძმიმე მეტეოროლოგიური პირობების გამო თვითმფრინავთა რეგულარული მოძრაობა ამ ტრასზე დარღვეული იყო. და მხოლოდ მანქანა, რომელსაც მფრინავი ფარიხი ძართავდა, მტკიცედ მიდიოდა წინ. ურალის ქედები მან გადასწია ძლიერ ქარბუქში.

ირკუტსკიდან იაკუტსკამდე ფარიხის თვითმფრინავი მიფრინავდა კანუგსკის ძველ ტრაქტზე. ზოგჯერ ის, ბრმად მიფრინავდა და გზას იკაფავდა სქელ ნისლსა და თოვაში. იაკუტსკიდან ანადირამდე ფარიხის თვითმფრინავმა ისეთი ადგილები გაიარა, სადაც მანამდე არასოდეს არ უფრენია თვითმფრინავს. იგი მფრინავდა ეგრეთწოდებულ „სიცივის პოლუსის" რაიონზე, სადაც ყინვა 60 გრადუსამდე აღწევს.

იაკუტსკიდან ფარიხმა აიღო კურსი ვერხოიანსკის ქედით, მიფრინავდა რა პირდაპირ ხაზით ვერხნე — კოლიმსკისაკენ. გადაფრენის ეს ეტაპი ერთი ყველაზე უფრო ძნიმე ეტაპთაგანი იყო. ვერხნეკოლიმსკიდან თვითმფრინავი მიფრინავდა მარკოვ-ანადირის კურსით. ეს გზა არანაკლებ ძნიმე იყო.

ანადირში უამინდობამ ფარიხი 14 დღეღამით შეაფერხა. ხახვარი თვის გახანგრძლივებაში იქ ძლივნარეობდა ქარიშხლიანი ციკლონი და ქარბუქი. ანადირიდან ფარიხი გადაფრინდა კრესტის ყურეში (ბერინგის ზღვის სახაპირო). საფრენსნო ამინდის ზომქანცველ ლოდინში 7 დღეღამე დაიჭყო აქ თვითმფრინავ „სსსრ ნ—120"-ის ეკიპაჟმა. შემდეგ ფარიხმა გაიარა შმიდტის კონცხი და ვრანგელის კუნძულის პოლარული სადგური, სადაც ფარიხის თვითმფრინავმა მიიტანა ფოსტა და ამანათები მეზამთრეებისათვის. ვრანგელის კუნძულიდან „სსსრ ნ—120" „დაბრუნდა" შმიდტის კონცხზე, — საიდანაც გაემართა ყინულოვანი ოკეანის სანაპიროს გასწვრივ შელაგის კონცხ-ამბარჩიკის ბუხტ-შელაუროვის კონცხ (ლიაბოვსკის კუნძულები) — ტიქსის ბუხტის მარშრუტით. აქ ფარიხი მოულოდნელად ავად გახდა. როდესაც იგი გამომრთელდა და კვლავ მზად იყო გახეგრძოდ ფრენა, ტიქსის ბუხტში ამოვარდა ძლიერი ქარბუქი, რამაც აგი კიდევ რამდენიმე დღით დააყოვნა.

ტიქსის ბუხტი თვითმფრინავმა „სსსრ ნ—120" დასტოვა 24 აპრილს და გაემართა ლაპტევის ზღვის სანაპიროს გასწვრივ ნორდვიკის ბუხტისაკენ, ხოლო აქედან — ჩელუსკინის კონცხისაკენ. გადაფრინდა რა ვსტრეჩნის კუნძულსა და პრონჩიშჩევის კონცხზე, ფარიხმა მეზამთრეებს ჩაუყარა მედიკამენტები, ფოსტა და გაზეთები.

5 მაისს ფარიხმა მიაღწია დიქსონის კუნძულს. აქ მან ჩრდილოეთის საზღვაო გზის მთავრსამმართველოს გაბკარგულებით შესწყვეტა თავისი მარშრუტი და 11 მაისს დაბრუნდა უკან ჩელუსკინის კონცხზე მეზამთრე ავადმყოფ ეკიმ ამხ. კუზნეცოვის წასაყვანად. მეტად ძმიმე მეტეოროლოგიურმა პირობებმა, რომელიც ამ დროს ორქტიკაში შეიქმნა, დიდი ხნით შეაფერხა გადაფრენა. მხოლოდ 17 დღეღამის შემდეგ დაბრუნდა თვითმფრინავი დიქსონის კუნძულზე.

აქედან ფარიხი გაფრინდა მარე—სალეგამდერმის კურსით. ფარიხი წაიწყდა ათბალიანან შტორმს და ძლიერ ჰარქარს, რის გამო დაეშვა კუნძულ ბელიზზე.

1 ივნისს დილით თვითმფრინავი „სსსრ ნ—120" კუნძულ ბელიდან გაფრინდა ამდერმისაკენ, მაგრამ დაბალმა ღრუბლიანობამ, თოვლმა და ნისლმა გზა შეუკრა მას. კარის ზღვაზე და 4 საათის ფრენის შემდეგ უკან დაბრუნდა.

ამავე დღეს საღამოს ფარიხი კვლავ გაფრინდა ამდერმისაკენ. იგი დაბლა ფრიხავდა ტოროსიან და იშიაათ ნაპრალებად ყინულებზე ნისლსა და წვიმაში. თვითმფრინავი ყინულის ქერქმა დაჰფარა. ეარგეა, რომ ნაპრალ გამოჩნდა... ფარიხი უეცრად დაეშვა ამდერმიდან 6-7 კილომეტრის დაშორებით. აქ მან თვითმფრინავის თხილამურები ბორბლებით შესცვალა და აიღო კურსი მოსკოვისაკენ იემა-არხანგელსკის გზით.

უმაგალითო ტრანსარქტიკული გადაფრენა ზამთრის პირობებში ამხ. ფარიხმა მოაღწინა თვითმფრინავით, რომელსაც აქვს ორი მოტორი „მ—17". ამ თვითმფრინავის მეორე პილოტი იყო გამოცდილი მფრინავი მაორი ამხ. პა

დავეუფლოთ ბოლშევიზმს!

ამხ. ა. ი. სტეცკის სიტყვა მოსკოვის საოლქო პარტკონფერენციაზე

ამხანაგებო, მოსკოვის კონფერენციაზე საფუძვლიანად აკრიტიკებენ პროპაგანდისა და აგიტაციის მდგომარეობას. ეს კრიტიკა სამართლიანია. მართებულად იქცევიან ამხანაგები აგრეთვე, როდესაც ისინი არა მარტო აკრიტიკებენ, არამედ რეზოლუციებში სწერენ კიდეც სათანადო პუნქტებს იმის შესახებ, თუ როგორ უნდა დავაყენონთ მუშაობა ბოლშევიზმის დასაუფლებლად, როგორ უნდა ვაწარმოოთ ჩვენი პარტიის წევრთა პოლიტიკური აღზრდა. მაგრამ, სამწუხაროდ, ჯერჯერობით უმთავრესად მარტო კრიტიკასა და ზოგიერთ ზოგად სურვილს სჯერდებიან. ძირითადი ამოცანა კი ამჟამად იმაში მდგომარეობს, რომ ეს მუშაობა პოლიტიკური აღზრდისათვის მოეწყოს პრაქტიკულად და მას ნამდვილად, ბოლშევიკურად ვუხელმძღვანელოთ.

აი ამ საქმეს ჩვენი პარტიული ორგანიზაციები ჯერ კიდევ არ მისდგომიან ისე, როგორც ამას ცენტრალური კომიტეტი მოითხოვს.

ამ მხრით მე ცენტრალური კომიტეტის მაგალითი უნდა დავიმოწმო. როდესაც გამომეყავებულ იქნა მავნებლობის, შპიონაჟის, ტროცკისტული დივერსიული მუშაობის აქტები, ცენტრალური კომიტეტი ყველა ამ აქტთა მარტო განხილვას როდი დასჯერდა. არა! თქვენ მოგეხსენებათ, ამხანაგებო, რომ ცენტრალურმა კომიტეტმა თავის გადაწყვეტილებებში შეიმუშავა პრაქტიკული ღონისძიებანი იმის შესახებ, თუ როგორ, რანაირად უნებელჰყოს ეს ჯაშუშური, დივერსიული მუშაობა, რანაირად დაიცვას ჩვენი ორგანიზაციები ჯაშუშთა და დივერსანტთა შეძრომისაგან.

როდესაც ცენტრალურმა კომიტეტმა დააყენა საკითხი ხელმძღვანელი პარტიული კადრების მომზადების შესახებ, პარტიის ხელმძღვანელი მუშაკთა პოლიტიკური აღზრდის შესახებ, ის არ დასჯერდა მარტო რეზოლუციის გამოტანას ამ საკითხზე, ზოგად კადაწყვეტილებას, რომ საჭიროა დავეუფლოთ ბოლშევიზმს, რომ საჭიროა მოეწყოს კურსები.

არა, ამხანაგებო, ცენტრალური კომიტეტის პლენუმის სწორედ მეორე დღესვე, პოლიტბიუროს და აბანაგ სტალინის დავალებით ცენტრალური კომიტეტის აპარატი შემართულ იქნა იქითკენ, რომ პრაქტიკულად დამუშავებულიყო ჩვენი პარტიული აქტივის ხელმძღვანელი კადრების, პირველადი ორგანიზაციების მდივნების, რაიკომების, საქალაქო კომიტეტების მდივნების და სხვ. მომზადების ყველა ეს საკითხი.

უკანასკნელი თვეების განმავლობაში სწარმოებს მუშაობა ამ კურსების მოსაწყობად, დასახულია მათ ქსელი, ხდება მასწავლებლების შერჩევა, კურსების ხელმძღვანელთა შერჩევა.

თქვენ მოგეხსენებათ, რომ ცენტრალური კომიტეტის გადაწყვეტილებით განზრახული იყო ამ კურსებზე მეცადინეობა გაგრძელებულიყო 4 თვე. მას შემდეგ, რაც პოლიტბიურომ დაწვრილებით განიხილა ეს საკითხები, გადასწყდა, რომ ეს ვადა მცირეა და რომ პირველად ორგანიზაციათა მდივნებს მეტი დრო უნდა მიეცეთ მეცადინეობისათვის, ექვსი თვე, შეიძლება კიდევ მეტიც.

საკ. კ. პ. (ბ) ც. კ-მა ამ კურსების ნასწავლო გეგმაც დაამტკიცა. თავდაპირველად განზრახული იყო, რომ პირველადი ორგანიზაციების მდივანთა კურსებზე ასწავლიდნენ ისეთ საგნებს, როგორიცაა კომუნისტური პარტიის ისტორია, ისეთ საგნებს, როგორიცაა გეოგრაფია, კონსტიტუცია, პარტიული შენებლობა. როდესაც ამ საკითხებს იხილავდნენ ცენტრალურ კომიტეტში, ამხანაგმა სტალინმა სთქვა—როგორ უნდა ისწავლონ ჩვენი პარტიის ისტორია, თუ კი სსრ კავშირის ისტორია არ ეცოდინებათ, თუ მდივნები პარტიის ისტორიას ისწავლიან სსრ კავშირის ისტორიის შეუთვისებლად, ეს ხომ სქოლასტიკად, ფორმულების დასწავლად გადაიქცევა. პარტიის ისტორიის შესწავლა არ შეიძლება იმის უცოდნელად, თუ რა ხდებოდა ჩვენს ქვეყანაში შესაბამის პერიოდში, რა ამბები ხდებოდა, როგორი იყო შინაური და საერთაშორისო ვითარება და რანაირად მოქმედებდა ამ ვითარებაში ჩვენი პარტია.

ამიტომ პირველი საგანი „პარტიულ კურსებზე" არის სსრ კავშირის ისტორია, ამას მიჰყვება საკ. კ. პ. (ბ) ისტორია, შემდეგ პოლიტიკური ეკონომიის მოკლე კურსი, შემდეგ კი გეოგრაფია, პარტიული შენებლობა, სსრ კავშირის კონსტიტუცია. დასასრულ, პირველადი ორგანიზაციების მდივნებმა უნდა იცოდნენ, თუ როგორ უნდა იბრძოლონ უცხოეთის შპიონაჟისა და დივერსიის წინააღმდეგ.

ჩვენ ვცხოვრობთ კაპიტალისტური გარემოცვის ვითარებაში. მტერი ახერხებს შეძრომას ჩვენს ხელმძღვანელ ორგანოებშიც, იგი ძვრება ჩვენს ძირეულ ორგანიზაციებშიც და ყველა ჩვენი პარტიული მუშაკი თავიდან ბოლომდე უნდა იყოს შეიარაღებული მტერთან საბრძოლველად. მათ უნდა იცოდნენ, თუ რა მეთოდებით ახერხებს შეძრომას ეს მტერი, და მათ უნდ იცოდნენ ის გზები და ხერხები, რომელთა საშუალებითაც შეგვიძლია თავი დავიცვათ ამ მტერთაგან, უვნებელვჰყოთ ისინი, მოვსპოთ მათი ძირგამომთხრელი მუშაობა.

შემდეგ აღიძრა საკითხი იმის შესახებ, თუ რანაირად იმეცადინებენ პირველადა პარტორგანიზაციების მდივნები. აქ ცენტრალურმა კომიტეტმა მტკიცედ აიღო გეზი იმისაკენ, რომ მეცადინეობა უნდა სწარმოებდეს სახელმძღვანელოს საფუძველზე, რათა ყოველი კურსი სისტემატურად გაიარონ. და მთელი რიგი ამხანაგები გაათავისუფლეს იმისთვის, რომ შეედგინათ ასეთი სახელმძღვანელოები პარტიული კურსებისათვის.

აი, ამხანაგებო, რანაირად აყენებს ცენტრალური კომიტეტი ამ საკითხებს პრაქტიკულად. და აი რა გვაკლია ჩვენ ამჟამად ჩვენს ძირეულ პარტიულ ორგანიზაციებში — საკითხის ეს პრაქტიკული კონკრეტული დაყენება.

ჩვენ ვლაპარაკობთ, ამხანაგებო, ბოლშევიზმის დაუფლების ამოცანის შესახებ, იმის შესახებ, რომ პროპაგანდისა და აგიტაციის საქმეს დიდი მნიშვნელობა აქვს, და ამასთან ერთად დღემდე მთელ რიგ ჩვენს ორგანიზაციებს ემჩნევათ უგულებელყოფითი დამოკიდებულება პროპაგანდისადმი.

მე თქვენ აქ მხოლოდ ერთ ფაქტს მოგიყვანთ. თუ ჩვენ ავიღებთ მოსკოვის საწარმოებს: ვინ არის ჩვენში პროპაგანდისტად, ვინ ეწევა ჩვენში პარტიის წევრთა პოლიტიკური აღზრდისათვის მუშაობას? აწარმოებს თუ არა ამ მუშაობას პარტიული აქტივი? არა, ამხანაგებო. აი ჩვენი ცნობები მოსკოვის სტალინის რაიონის შესახებ: 316 პროპაგანდისტიდან 152 კაცი ინჟინერი და ტექნიკოსია. ამათ მიჰყვებიან მოსწავლენი, მასწავლებელნი, ხოლო პარტიული აქტივიდან, პარტიულ მუშაკთა შემადგენლობიდან პროპაგანდისტთა შემადგენლობაში სულ 26 ამხანაგი ირიცხება. ეს 316 კაციდან. თუ თქვენ აიღებთ ცალკეულ საწარმოებს, იქ აღმოჩნდება, რომ

პროპაგანდისტთა 60-70 პროცენტი ინჟინერ - ტექნიკოსი მუშაკები არიან. მაშ, რაშია საქმე? რატომ შეიქმნა ჩვენში ისეთი მდგომარეობა, რომ ის კადრები, რომლებიც უწინარეს ყოვლისა უნდა ეწეოდნენ მუშაობას წარმოების ხაზით, ეწევიან პარტიულ მუშაობას, პოლიტიკურ აღზრდას, ხოლო ჩვენი პარტიული მუშაკები, რომელთა მთავარ ამოცანას შეადგენს პოლიტიკურ აღზრდაზე მუშაობა, ამ მუშაობას არ ეწევიან და მუშაობენ საორგანიზაციო საკითხებზე და საწარმოო საკითხებზე?

თუ ვილაპარაკებთ იმაზე, ვის უნდა მოვკითხოთ, ვინ უნდა აგოს პასუხი პოლიტიკურ აღზრდაზე მუშაობისათვის, უწინარეს ყოვლისა ამისათვის პასუხი უნდა აგოს პარტიულმა აქტივმა. და აქ საქმე ის კი არ არის, როგორც ზოგიერთები ლაპარაკობენ, დრო არა გვაქვს, ძლიერ დატვირთული ვართო. საქმე იმაში მდგომარეობს, რომ ვიპოვნოთ ადგილი და დრო ამ უმნიშვნელოვანესი პოლიტიკური მუშაობისათვის.

ცენტრალური კომიტეტის გადაწყვეტილებანი ამ საკითხზე საკმარისი იყო. პარტიის ცენტრალურმა კომიტეტმა არაერთხელ მიუთითა, რომ პროპაგანდისტებს რაიკომთა ბიუროები უნდა ამტკიცებდნენ, მაგრამ, აი ავიღოთ ქ. მოსკოვი. თითქოს მოსკოვი მაგალითს უნდა აძლევდეს სხვებს. კრასნაია პრესნიას რაიონში კი თურმე პროპაგანდისტთა მხოლოდ ნახევარი არის დამტკიცებული რაიკომის მიერ, დანარჩენები კი დამტკიცებული არ არიან. რანაირად ანდობს მოსკოვის კომიტეტი ამ უმნიშვნელოვანეს სამუშაოს ვინ იცის ვის მიერ მოწვეულ ადამიანებს, რომელთაც დაკისრებული აქვთ პოლიტიკური აღზრდის პასუხსაგები საქმე? ხომ არ შეიძლება მოსკოვის რაიკომები და ქალაქკომი იმას ელოდნენ, რომ ცენტრალური კომიტეტის აპარატი თვით მოჰკიდებს ხელს პროპაგანდისტთა შერჩევის ამ სამუშაოს და დაამტკიცებს ხოლმე მოსკოვის პროპაგანდისტებს. ეს არაფრად არ ვარგა.

პარტიის ცენტრალური კომიტეტი ამბობდა თავის მითითებებში, რომ რაიკომთა მდივნები უნდა ხელმძღვანელობდნენ აგიტატორებსა და პროპაგანდისტებს, რომ რაიკომთა მდივნები უნდა იცნობდნენ მათ. ფრუნზეს რაიკომში კი, სადაც მუშაობს ამხ. ფედოსეევი, რომელიც ოდესღაც თვითონ განაგებდა მოსკოვის კომიტეტში კულტურისა და პროპაგანდის განყოფილებას, ახლა ამხ. ფედოსეევმა წელიწადნახევრის განმავლობაში ვერ მოიცალა ესაუბრა პროპაგანდისტებთან, ვერ მოიცალა შეეკრიბა ისინი და მოლაპარაკებდა თუ როგორ უნდა აწარმოონ მათ მუშაობა.

პარტიის ცენტრალური კომიტეტი იძლეოდა მითითებებს, რათა აგიტატორებისათვის ხელმძღვანელობა გაეწიათ საწარმოების პარტიულ კომიტეტთა მდივნებს. მაგრამ რა ხდება მოსკოვის საწარმოებში? აქ სხვადან პარტიულ კომიტეტთა მდივნები, ჰკითხეთ მათ, ბევრი მათგანი უყრის თავს აგიტატორებსა და ეწევა მათ ინსტრუქტირებას? მე უნდა ვთვალსწინო, რომ პარტკომთა მდივნების უმეტესობა ამას არ აკეთებს.

მაშ ვინ განაგებს ამ საქმეს? პარტიული კაბინეტების გამგენი. და აი მათ სავსებით მინდობილი აქვთ პოლიტიკური ინსტრუქტირების საქმე, პროპაგანდისტთა და აგიტატორთა ხელმძღვანელობის საქმე, და ხშირად პროპაგანდისტთა შერჩევაც.

ამავე დროს უზენაესი საბჭოს არჩევნები არც ისე შორსაა. როგორღა ფიქრობთ ჩვენი საგიტაციო აპარატის ასეთი მდგომარეობის დროს ემზადოთ უზენაესი საბჭოთა არჩევნებისათვის? ბევრი ამაზე არ ფიქრობს, ბევრი კი ფიქრობს, რომ ეს მოვა თავისთავად, წამოაყენებენ კანდიდატებს, უყრიან კენჭსა და ყველაფერი კარგად იქნება.

ეს სისულელეა, ამხანაგებო.

იმ ამხანაგებს, რომელნიც ასე ფიქრობენ, მოუხდებათ პასუხი აგონ, ასეთი ვაი-ხელმძღვანელები უეჭველია მთელ რიგ არასასიამოვნო სურპრიზებს შეხვდებიან. ისინი შეუძლიათ მოატყუონ მოხერხებულმა გაიძვერებმა ეკლესიის მსახურთაგან, ტროცკისტებმა და სხვ.

როდესაც ჩვენ ვლაპარაკობთ იმაზე, თუ როგორი მოქმედებაა საჭირო პარტიული პროპაგანდისა და აგიტაციის დარგში, საქმე იმას კი არ ეხება, რომ ჩვენ უნდა ვეწეროთ ბრავლის-აღმთქმელი გეგმები. არა! რაიკომებმა პირველ ყოვლისა ზუსტად უნდა შეასრულონ პარტიის ცენტრალური კომიტეტის მითითებები ამ მუშაობის ხელმძღვანელობისა და ორგანიზაციის შესახებ. უნდა მივაღწიოთ ისეთ მდგომარეობას, რომ პარტიის რაიკომთა მდივნებს ეინტერესებოდეთ ეს საქმე, რომ მათ იცოდნენ, თუ როგორ სწარმოებს აგიტაცია და პროპაგანდა მათ რაიონში. საჭიროა, რომ თითონ ისინი აწარმოებდნენ პროპაგანდისტთა და აგიტატორთა კადრების შერჩევას, დამტკიცებას.

განსაკუთრებით უნდა აღინიშნოს, რომ პარტკომებს ჯერ კიდევ არ დაუწყიათ საუკეთესო ადამიანთა წამოწევა პროპაგანდის ორგანოებში, როგორც ამაზე მიგვითითა ცენტრალურმა კომიტეტმა.

პარტკომთა და რაიკომთა მდივნებმა, პარტიული პროპაგანდის განყოფილებათა გამგეებმა უნდა იცოდნენ, თუ რა ხდება პარტიულ წრეებსა და სკოლებში. უნდა დავინტერესდეთ, თუ რას სწავლობენ წრეები — პარტიის ისტორიას, თუ სხვა საკითხებს. აქვთ თუ არა მეცადინეობის ელემენტარული გეგმა და, ბოლოს, როგორ ამთავრებენ ისინი, ეს წრეები, თავიანთ მუშაობას. ამ გეგმებს ხომ არ ღებულობენ, არ ამოწმებენ, თუ რა მიიღო იქ კომუნისტმა, გაიზარდა თუ არა პარტიის წევრი სწავლის შედეგად.

უკანასკნელ დროს, ამხანაგებო, სწარმოებს მუშაობა ჩვენი პარტიის გასაწმენდათ მთელი რიგი არამზადებისაგან, ჯაშუშებისაგან, ტროცკისტებისა და მემარჯვენე გამცეცლებისაგან, რომლებიც ჩვენს რიგებში გაძვრნენ.

ამ მუშაობას დიდი მნიშვნელობა აქვს. ასეთ მტრებთან ჩვენი პარტია წინათაც აწარმოებდა ბრძოლას. თქვენ იცით, რომ ჯერ კიდევ რევოლუციამდე მეფის მთავრობა ჩვეულ პარტიას მარტო პოლიციის საშუალებებით, ჯარების, სასამართლოების და საპატიმროების საშუალებით როდი ებრძოდა. არა. იგი მაშინაც იბრძოდა რევოლუციის წინააღმდეგ, ჩვენი მებრძოლი კომუნისტური პარტიის წინააღმდეგ შპიონაჟის მეთოდებით, გვიგზავნიდა მტრებს, გამცეცლებს, იყენებდა რა მათ ჩვენს რიგებში. და მაშინაც ჩვენს პარტიას უხდებოდა მუდამ ყოფილიყო ფრთხილად ამ მტრების წინააღმდეგ, გამოემჟღავნებინა, მოესპო ისინი.

ახლა საქმე უფრო სერიოზულადაა. სოციალიზმმა გაიმარჯვა დედამიწის ერთ მეექვსედ ნაწილში. ჩვენ გავიზარდეთ უდიდეს რევოლუციურ ძალად, რომელიც არყევს კაპიტალიზმის თვით საფუძვლებს მთელს მსოფლიოში. და სავსებით ბუნებრივია, რომ ამ პირობებში ჩვენდამი მტრული კლასები, კაპიტალისტები, მათი დამჭაშები, ისინი, იყენებენ ბრძოლის განსაკუთრებით მონახერხებულ, მწვავე მეთოდებს, აწარმოებენ ამ ბრძოლას გაცილებით უფრო ფართო მასშტაბით, არ ერიდებიან საშუალებებს, იყენებენ ამ საქმეში თავიანთ უდიდეს გამოცდილებას, იარაღის მთელ არსენალს, იყენებენ ისეთ გაქნილ გამცეცლებს, როგორიც არიან ტროცკისტი-ზინოვიეველები და მემარჯვენე ბანდიტები. ეს ბევრ ჩვენგანს დაავიწყდა. ჩვენი წარმატებების შედეგად ჩვენ ძალიან უბრუნველად ვიყავით განწყობილი.

ეს მტრები აღმოჩნდნენ მეურნეობაშიც და ჩვენს ადმინისტრატიულ, პარტიულ ორგანოებშიაც; ისინი აღმოჩნდნენ პროპაგანდის ფრონტზეც.

ახლა ჩვენი ამოცანა იმაში მდგომარეობს, რომ მტრების მხილების, მათგან ჩვენი პარტიის „გაწმენდის" ეს მუშაობა ვაწარმოოთ უაღრესად გადაჭრით, უაღრესად დაუნდობლად.

ჩვენი პარტია სწორედ მუდამ იმითაა ძლიერი და იმიტომ იმარჯვებს, რომ იგი მუდამ შეურიგებელად და მუდამ დაუნდობლად, უყოყმანოდ ხერხემალს უმტვრეავს ყველას, ვინც გაბედავს დადგეს კომუნიზმის წინააღმდეგ, ჩვენი პარტიის წინააღმდეგ (ტაში). ჩვენ ამხანაგებო, მუდამ ასე ვიქცეოდით, ასე გვასწავლიდა ამას ლენინი, ასე გვასწავლის სტალინი, ასევე მოვიქცევით მომავალშიაც. და ამით ჩვენ მხოლოდ უფრო მტკიცენი გავხდებით, ეს მხოლოდ შეგვმატებს ძალებს და მოაახლოვებს ჩვენს გამარჯვებას საერთაშორისო მასშტაბით (ტაში).

სსრ კავშირის პროკურატურაში

შინსახკომის ორგანოების მიერ სხვადასხვა დროს დაპატიმრებული მ. ნ. ტუხაჩევსკის, ი. პ. იაკირის, ა. პ. უბორევიჩის, ა. ი. კორკის, რ. ბ. ეიდემანის, ბ. მ. ფელდმანის, ვ. მ. პრიმაკოვისა და ბ. კ. პუტნის საქმე გამოძიებით დამთავრდა და სასამართლოს გადაეცა.

ზემოაღნიშნულ დაპატიმრებულთ ბრალდებათ სამხედრო მოვალეობის (ფიცის) დარღვევა, სამშობლოს ღალატი, სსრ კავშირის ხალხთა ღალატი, მუშურ-გლეხური წითელი არმიის ღალატი.

საგამოძიებლო მასალებით გამორკვეულია მონაწილეობა ბრალდებულებისა, აგრეთვე ი. ბ. გამარნიკისა, რომელმაც თავი მოიკლა, ანტისაბჭოლშეფოებრივ კავშირურთიერთობაში ერთერთ უცხოურ სახელმწიფოს ხელმძღვანელ სამხედრო წრეებთან, რომელიც სსრ კავშირის მიმართ არამეგობრულ პოლიტიკას ეწევა. იმყოფებოდნენ რა ამ სახელმწიფოს სამხედრო დაზვერვის სამსახურში, ბრალდებულნი ამ სახელმწიფოს სამხედრო წრეებს სისტემატურად აწვდიდნენ ჯაშუშურ ცნობებს წითელი არმიის მდგომარეობის შესახებ, ეწეოდნენ მავნებლურ მუშაობას წითელი არმიის ძლიერების შესასუსტებლად, ცდილობდნენ მოემზადებინათ სსრ კავშირზე სამხედრო თავდასხმის შემთხვევისათვის წითელი არმიის დამარცხება და მიზნად ისახავდნენ ხელი შეეწყოთ მემამულეთა და კაპიტალისტთა ძალაუფლების აღდგენისათვის სსრ კავშირში.

ყველა ბრალდებულმა სავსებით დამნაშავედ აღიარა თავი მათთვის წაყენებულ ბრალდებებში.

ამ საქმის განხილვა მიმდინარეობდა დღეს, 11 ივნისს, სსრ კავშირის უზენაესი სასამართლოს სპეციალური სასამართლო საკრებულოს დახურულ სასამართლო სხდომაზე შემდეგი შემადგენლობით: თავმჯდომარე—სსრ კავშირის უზენაესი სასამართლოს სამხედრო კოლეგიის თავმჯდომარე, არმიის სამხედრო იურისტი ამხ. ჯ. ჯ. ულრიხი და საკრებულოს წევრნი—სსრ კავშირის თავდაცვის სახალხო კომისრის მოადგილე, მუშურ-გლეხური წითელი არმიის საჰაერო ძალების უფროსი, არმიის მე-2 რანგის სარდალი ამხ. ი. ი. ალკსნისი, საბჭოთა კავშირის მარშალი ამხ. ს. მ. ბუდიონი, საბჭოთა კავშირის მარშალი ამხ. ვ. ვ. ბლიუხერი, მუშურ-გლეხური წითელი არმიის გენერალური შტაბის უფროსი, არმიის 1-ლი რანგის სარდალი ამხ. ბ. მ. შაპოშნიკოვი, ბელორუსიის სამხედრო ოლქის ჯარების სარდალი, არმიის 1-ლი რანგის სარდალი ამხ. ა. პ. ბელოვი, ლენინგრადის სამხედრო ოლქის ჯარების სარდალი, არმიის მე-2 რანგის სარდალი ამხ. პ. ე. დიბენკო, ჩრდილოკავკასიის სამხედრო ოლქის ჯარების სარდალი, არმიის მე-2 რანგის სარდალი ამხ. ნ. დ. კაშირინი და ამხანაგ სტალინის სახელობის ყაზახთა მე-6 ცხენოსანი კორპუსის უფროსი, დივიზიის მეთაური ამხ. ე. ი. გორიაჩევი.

საქმე გაირჩევა 1934 წლის 1 დეკემბრის კანონით დადგენილი წესით (საქდესი).

საქ. ა.ღ.კ.კ. ქუთაისის აქტივის კრებაზე

(„კომუნისტის" ხაკ. კორესპონდენტისაგან)

საქ. ა.ღ.კ.კ. ქუთაისის ორგანიზაციის აქტივის კრებაზე მოსმენილ იქნა საქ. ა.ღ.კ.კ. ცენტრალური კომიტეტის წარმომადგენლის ამხ. შ. ბანუყაძის მოხსენება „კომკავშირის ორგანიზაციების მომზადება საბჭოების არჩევნებისათვის ახალი საარჩევნო სისტემით და კომკავშირში პოლიტიკმზრდელობითი მუშაობის ნაკლოვანებანი და კომკავშირული ორგანოების საანგარიშო-საარჩევნო კამპანიის შესახებ".

მომხსენებელმა დაწვრილებით ილაპარაკა კომკავშირული დემოკრატიის დარღვევისა და წესდების დამახინჯების ფაქტებზე როგორც საქართველოს სხვა კომკავშირულ ორგანიზაციებში, ისე ქუთაისის ორგანიზაციაში. მომხსენებელმა აქტივის ყურადღება გაამახვილა აგრეთვე მლიქნელობისა და კლასობრივი სიფხიზლის მოდონების შემთხვევებზე, პოლიტგანათლების ქსელის ეუშაობის ნაკლოვანებებზე, კომკავშირული მეურნეობის მოუწესრიგებლობაზე, აღნიშნა, რომ ქუთაისის ორგანიზაციაში ამჟამად არიცხება 2210 „მკვდარი სული".

მოხსენების გარშემო გამართულ კამათში მონაწილეობა მიიღო 20 კაცმა. უნდა შევნიშნოთ, რომ კამათი არ იყო თვითკრიტიკული, რატომღაც მოკამათენი თავს არიდებდნენ ხელმძღვანელთა გაკრიტიკებას.

კამათში გამოსულთა უმრავლესობას ხელმძღვანელი ამხანაგები შეადგენდნენ. კოლმეურნე და მუშა ახალგაზრდობა, კომკავშირის ძირეული ორგანიზაციების რიგითი წევრები ნაკლებად გამოდიოდნენ კამათში. ზოგიერთმა ამხანაგმა სწორად დააყენა საკითხი და საშარილიანად გააკრიტიკა როგორც ძირეული ორგანიზაციების, ისე საქალაქო კომიტეტის მუშაობის სუსტი მხარეები, მაგრამ უმრავლესობის გამოსვლა არადამაკმაყოფილებელი იყო.

ზოგიერთი ამხანაგი ლაპარაკობდა მორცხვად, ჩქმალავდა კომკავშირის ორგანიზაციის ნაკლოვანებებს. მაგალითად, ამხ. კახიძემ (ს. დენორისა) „კრებაზე ვერ შესძლო აშკარად ელაპარაკა ყველა იმ დეფექტებზე, რომელთაც ადგილი აქვს დენორისის კომკავშირის ორგანიზაციის მუშაობაში.

ამხ. ზალიკიანის (ნაგარევი) გამოსვლა წარმოადგენდა მლიქნელობის იშვიათ ნიმუშს. ის ლაპარაკობდა ზოგადად, მიკიბულ-მოკიბულად. „ჩვენთან,—სთქვა ამხ. ზალიკიანმა,—კომკავშირის ორგანიზაციის მუშაობა სუსტი იყო, მაგრამ ჩამოვიდა ა. ბეჟანეიშვილი (ქალაქკომის მდივნის მაგიერი) და ახლა ყველაფერი რიგზეა, მუშაობა კარგად მიდისო". თურმე თუ იტყვით, ბეჟანეიშვილის ერთი ჩამოსვლა საკმარისი ყოფილა, რომ კომკავშირული მუშაობა ახლებურად გარდაქმნილიყო. ვის რაში არგია ასეთი პირფერობა. დასაგმობია, ის ძირშივე უნდა იქნას აღკვეთილი. კომკავშირის ქუთაისის ქალაქკომს მრავალი სერიოზული ნაკლი აქვს, რაზეც არა თქმულა რა. საჭირო იყო გამოსულ ორატორებს გამომეყავნებინათ ეს ნაკლოვანებანი. სუსტად მუშაობს ქალაქკომი პოლიტგანათლების ქსელის გაშლისათვის, ხშირია პროპაგანდისტთა ცვალებადობა, სუსტად მუშაობენ „მსუბუქი კავალერიის" ჯგუფები, საქალაქო კომიტეტის მუშაკები სუსტად არიან დაკავშირებული ძირეულ ორგანიზაციებთან.

მაგრამ ქუთაისელმა აქტივისტებმა აქტივის კრებაზე რატომღაც „შეჭკვეცეს" კრიტიკა და თვითკრიტიკა.

ეგ. გვასალია.

ნანკინის მთავრობის სამხედრო ლონისძიებანი

ტოკიო. 9 ივნისი (საქდესი). „ნიცი-ნიცი" აღნიშნავს, რომ ნანკინის ხელისუფლებამ უკვე დაამთავრა მზადება უზუნში (შანხაის ჩრდილოეთით) სანაპირო ბატარიების აღსადგენად, რომლებიც იაპონელებმა დაანგრიეს ბომბარდირებით 1932 წელს. ახლა ქვემეხები უკვე მოიტანეს შანხაიში. სთვლის რა უზუნში სანაპირო არტილერიის აღდგენას „ნანკინის მთავრობის პოზიტიური პოლიტიკის დემონსტრაციად", იაპონიის ხელისუფლება, 1932 წლის დროებითი ზავის შეთანხმების საფუძველზე, (რომელიც დაიდო იაპონიის ჯარებთან ბრძოლის შემდეგ შანხაის რაიონში) მიიღებს ღონისძიებათ, რათა არ იქნეს დაშვებული ნანკინის ამ გეგმის განხორციელება.

უნდა აღინიშნოს, განაგრძობს გაზეთი, რომ ნანკინის მთავრობა ღებულობდა მთელ რიგ სხვა ზომებს ჩინეთის სამხედრო ძლიერების გასაღიდებლად. ფართო მასშტაბით ეწევიან მოსახლეობის სამხედრო სწავლებას.

ფარიხი დაეშვა არხანგელსკის მახლობლად

არხანგელსკი, 10 ივნისი (საქდესი). მფრინავი ფარიხი, რომელიც ამთავრებს დიდ არქტიკულ გადაფრენას, დღეს დილით გაფრინდა იემიდან და 4 საათის შემდეგ მივიდა არხანგელსკს. 10 საათსა და 10 წუთზე თვითმფრინავი „სსსრ 6-120 დაეშვა დვინის ნაპირზე, სოფელ ვნიაფოსტროვოს პირდაპირ, **არხანგელსკის მახლობლად.**

ა. გალათუროვი

მ. ქახრამანოვი

მარცვლეულ კულტურათა მაღალი მოსავალი

საქართველოს ბოლშევიკებმა უკანასკნელ წლებში სპეციალურ და ტექნიკურ კულტურათა განვითარების საქმეში მოპოვებულ უდიდეს წარმატებებთან ერთად მიაღწიეს მარცვლეულ კულტურათა ნათესი ფართობის მნიშვნელოვან გაფართოებას და მოსავლიანობის ზრდას.

როგორც სჩანს ამხ. ლ. ბერიას მოხსენებიდან საქართველოს კომპარტიის მეათე ყრილობაზე, 1937 წელს მარცვლეულ კულტურათა ნათესი ფართობი გაიზარდა 1913 წელთან შედარებით 167.299 ჰექტარით, 1920 წელთან შედარებით 191.942 ჰექტარით, 1933 წელთან შედარებით 57.797 ჰექტარით და 1936 წელთან შედარებით, ე. ი. უკანასკნელი ერთი წლის განმავლობაში, 29.600 ჰექტარით.

მარცვლეულ კულტურათა ნათესი ფართობებისა და მოსავლიანობის ზრდის დარგში და საქართველოს მთელი სასოფლო მეურნეობის აღმავლობისა და კოლმეურნეობათა განმტკიცების საქმეში უაღრესად დიდი როლი ითამაშა სოფლის მეურნეობის მექანიზაციის გადიდებამ და გაფართოებამ.

საქართველოს ბოლშევიკები და ყველა მშრომელნი ცოცხლად გამოეხმაურნენ დიდი სტალინის მიერ 1935 წლის დეკემბერში დასმულ ამოცანას, რომ უახლოესი 3-4 წლის განმავლობაში მიეაღწიოთ საბჭოთა კავშირში 7-8 მილიარდი ფუთი პურის მოსავლის მიღებას.

ამ დიდი და პასუხსაგები, მაგრამ ამავე დროს საფსებით განსახორციელებელი ამოცანის ცხოვრებაში გატარებას პრაქტიკულად უკვე შევუდექით. 1936 წლის შემოდგომაზე ცენტრალურ კომიტეტში, ამხანაგმა სტალინმა სთქვა—როგორ უნდა ისწავლონ ჩვენი პარტიის ისტორია, თუ კი სსრ კავშირის ისტორია არ ეცოდინებათ, თუ მდივნები პარტიის ისტორიას ისწავლიან სსრ კავშირის ისტორიის შეუთვისებლად, ეს ხომ სქოლასტიკად, ფორმულების დასწავლად გადაიქცევა. პარტიის ისტორიის შესწავლა არ შეიძლება იმის უცოდნელად, თუ რა ხდებოდა ჩვენს ქვეყანაში შესაბამის პერიოდში, რა ამბები ხდებოდა, როგორი იყო შინაური და საერთაშორისო ვითარება და რანაირად მოქმედებდა ამ ვითარებაში ჩვენი პარტია.

ამიტომ პირველი საგანი „პარტიულ კურსებზე" არის სსრ კავშირის ისტორია, ამას მიჰყვება საკ. კ. პ. (ბ) ისტორია, შემდეგ პოლიტიკური ეკონომიის მოკლე კურსი, შემდეგ კი გეოგრაფია, პარტიული შენებლობა, სსრ კავშირის კონსტიტუცია. დასასრულ, პირველადი ორგანიზაციების მდივნებს უნდა იცოდნენ, თუ როგორ უნდა იბრძოლონ უცხოეთის შპიონაჟისა და დივერსიის წინააღმდეგ.

ჩვენ ვცხოვრობთ კაპიტალისტური გარემოცვის ვითარებაში. მტერი ახერხებს შეძრომას ჩვენს ხელმძღვანელ ორგანოებშიც, იგი ძვრება ჩვენს ძირეულ ორგანიზაციებშიც და ყველა ჩვენი პარტიული მუშაკი თავიდან ბოლომდე უნდა იყოს შეიარაღებული მტერთან საბრძოლველად. მათ უნდა იცოდნენ, თუ რა მეთოდებით ახერხებს შეძრომას ეს მტერი, და მათ უნდ იცოდნენ ის გზები და ხერხები, რომელთა საშუალებითაც შეგვიძლია თავი დავიცვათ ამ მტერთაგან, უვნებელვჰყოთ ისინი, მოვსპოთ მათი ძირგამომთხრელი მუშაობა.

შემდეგ აღიძრა საკითხი იმის შესახებ, თუ რანაირად იმეცადინებენ პირველადა პარტორგანიზაციების მდივნები. აქ ცენტრალურმა კომიტეტმა მტკიცედ აიღო გეზი იმისაკენ, რომ მეცადინეობა უნდა სწარმოებდეს სახელმძღვანელოს საფუძველზე, რათა ყოველი კურსი სისტემატურად გაიარონ. და მთელი რიგი ამხანაგები გაათავისუფლეს იმისთვის, რომ შეედგინათ ასეთი სახელმძღვანელოები პარტიული კურსებისათვის.

აი, ამხანაგებო, რანაირად აყენებს ცენტრალური კომიტეტი ამ საკითხებს პრაქტიკულად. და აი რა გვაკლია ჩვენ ამჟამად ჩვენს ძირეულ პარტიულ ორგანიზაციებში — საკითხის ეს პრაქტიკული კონკრეტული დაყენება.

ჩვენ ვლაპარაკობთ, ამხანაგებო, ბოლშევიზმის დაუფლების ამოცანის შესახებ, იმის შესახებ, რომ პროპაგანდისა და აგიტაციის საქმეს დიდი მნიშვნელობა აქვს, და ამასთან ერთად დღემდე მთელ რიგ ჩვენს ორგანიზაციებს ემჩნევათ უგულებელყოფითი დამოკიდებულება პროპაგანდისადმი.

მე თქვენ აქ მხოლოდ ერთ ფაქტს მოგიყვანთ. თუ ჩვენ ავიღებთ მოსკოვის საწარმოებს: ვინ არის ჩვენში პროპაგანდისტად, ვინ ეწევა ჩვენში პარტიის წევრთა პოლიტიკური აღზრდისათვის მუშაობას? აწარმოებს თუ არა ამ მუშაობას პარტიული აქტივი? არა, ამხანაგებო. აი ჩვენი ცნობები მოსკოვის სტალინის რაიონის შესახებ: 316 პროპაგანდისტიდან 152 კაცი ინჟინერი და ტექნიკოსია. ამათ მიჰყვებიან მოსწავლენი, მასწავლებელნი, ხოლო პარტიული აქტივიდან, პარტიულ მუშაკთა შემადგენლობიდან პროპაგანდისტთა შემადგენლობაში სულ 26 ამხანაგი ირიცხება. ეს 316 კაციდან. თუ თქვენ ა

თბილისის ბიუჯეტი 1937 წელს

9 ივნისს შემდგარმა თბილისის საბჭოს პლენუმმა განიხილა და დაამტკიცა თბილისის საქალაქო ბიუჯეტი 1937 წლისათვის.

მიმდინარე წლის ბიუჯეტის სახეასეთია: წელს მთელი თბილისის ბიუჯეტი შეადგენს **153.812.700** მანეთს, ანუ 19,2 პროცენტით მეტს, ვიდრე შარშან იყო (1936 წლის ბიუჯეტი 129.009.800 მანეთს შეადგენდა). ამ თანხიდან მარტო საერთო - საქალაქო ბიუჯეტი (თბილისის რაიონების ჩაუთვლელად) უდრის 100.487.600 მანეთს, ნაცვლად შარშანდელი 84.442.000 მანეთისა.

შესამჩნევად იზრდება თბილისის რაიონების ბიუჯეტიც. ლენინის რაიონის ბიუჯეტი 1936 წელს შეადგენდა 6.737.700 მანეთს, წელს კი —7.631.800 მანეთს უდრის; სტალინის რაიონის ბიუჯეტი შარშან შეადგენდა 10.435.500 მანეთს; წელს—13.381.600 მანეთს; 26 კომისრის რაიონის ბიუჯეტი შარშან 4.216.100 მანეთს შეადგენდა, წელს 6.001.300 მანეთს; ორჯონიკიძის სახელობის რაიონისა 9.062.100 მანეთს შეადგენდა, წელს 11.127.300 მანეთს უდრის და კიროვის სახელობის რაიონის ბიუჯეტი შარშანდელი 14.116.400 მანეთის ნაცვლად 15.183.100 მანეთს შეადგენს. ამგვარად, მარტო რაიონების ბიუჯეტი წელს 19,6 პროცენტით არის გაზრდილი და აღწევს მნიშვნელოვან თანხას—53.325.100 მანეთს, ნაცვლად შარშანდელი 44.567.800 მანეთისა.

ბიუჯეტის საგასავლო ნაწილში ზოგიერთ რაიონში გათვალისწინებულია კიდევ მეტი თანხების დახარჯვა, ვიდრე საშემოსავლო ნაწილშია გათვალისწინებული. ასე, მაგალითად, ლენინის რაიონში წელს უნდა დახარჯოს 8.338.400 მანეთი, ანუ 706.600 მანეთით მეტი, ვიდრე საშემოსავლო ნაწილშია გათვალისწინებულია. 26 კომისრის რაიონში დახარჯება 12.238.600 მანეთი, ანუ 6.237.300 მანეთით მეტი შემოსავალზე და ორჯონიკიძის რაიონში 1.422.900 მანეთით მეტი. სამაგიეროდ, სტალინის სახელობის რაიონში ბიუჯეტით გათვალისწინებული შემოსავალი 225.100 მანეთით აჭარბებს გასავალს, ხოლო კიროვის რაიონში შემოსავალი 3.429.800 მანეთით მეტია გასავალზე.

ბიუჯეტის საშემოსავლო ნაწილი შემდეგი შემოსავლებიდან შესდგება: მრეწველობამ უნდა მოგვცეს 384.500 მანეთი, საბინაო მეურნეობამ—11.610.000 მანეთი, კომუნალურმა საწარმოებმა—19.621.400 მანეთი, ვაჭრობამ—1.029.600 მანეთი, სხვადასხვა ადგილობრივი არასაგადასახადო შემოსავალი შეადგენს 1.200.000 მანეთს, ადგილობრივი გადასახადები—4.352.000 მანეთს, ანარიცხები სახელმწიფო საგადასახადო და არასაგადასახადო შემოსავლიდან — 89.706.000 მან. გამოსაღებები და ბაქები — 22.527.900 მან. გრძელვადიანი სესხი—2.879.000 მან. საბიუჯეტო სახსრის ნაშთი 51.800 მანეთი.

კაპიტალური დაბანდებანი კომუნალურ მეურნეობაში მიმდინარე წლის ბიუჯეტით შემდეგნაირად არის გათვალისწინებული: წყლის მომარაგების საქმეზე (ქალის გაყვანა, რეზერვუარების აგება, სარწყავი ონკანების მოწყობა, საქაჩავი სადგურების მოწყობა, რემონტი და სხვ.) დაბანდდება 2.746.700 მანეთი; კანალიზაციაზე (კოლექტორების მოწყობა და სხვ.) — 1.200.200 მანეთი; აბანოებისა და სამრეცხაოების მშენებლობაზე—1.028.400 მანეთი, ქალაქის დასუფთავებაზე — 76.000 მანეთი, ტრამვაის მეურნეობაზე (გზების ნორმალურ ლინდაგზე გადასაკეთებლად, ახალი ხაზების გასაყვანად, ვაგონების შესაძენად და სხვ.)—6.385.100 მანეთი; სატროლეიბუსო მეურნეობაზე — 2.146.000 მანეთი, საავტობუსო და სატაქსო მეურნეობის გასაუმჯობესებლად — 380.000 მან. საბარგო ავტოტრანსპორტზე — 703.000 მანეთი, ელექტროფიკაციაზე — 2.064.800 მანეთი, თბილელექტროსადგურის მშენებლობაზე — 5.050.000 მანეთი, საგზაო მშენებლობაზე — 4.704.800 მან. ხიდებისა და სანაპირო ქუჩების მშენებლობაზე 5.046.800 მან. სხვა სამუშაოებზე (ფუნიკულორი, საბავშვო ბაღები, დახურული ბაზრები) — 2.397.700 მანეთი. სულ თბილისის კომუნალურ მშენებლობაზე წელს დაიხარჯება 34.144.000 მანეთი.

დანარჩენი დარგების მიხედვით დაიხარჯება: საბინაო მშენებლობაზე— 5.161.900 მანეთი, მრეწველობაში — 3.890.600 მან. სახალხო ჯანმრთელობის დაცვაზე — 2.206.000 მანეთი და სახალხო განათლებაზე — 5.555.400 მან.

ამგვარად, კაპიტალურ დაბანდებათა გეგმა თბილისის საქალაქო მეურნეობაში მიმდინარე წელს **51.206.900 მანეთის** დახარჯვას ითვალისწინებს.

ასეთია ზოგადად თბილისის ბიუჯეტი 1937 წლისათვის. აღნიშნული ბიუჯეტი მიღებულ და დამტკიცა პლენუმმა.

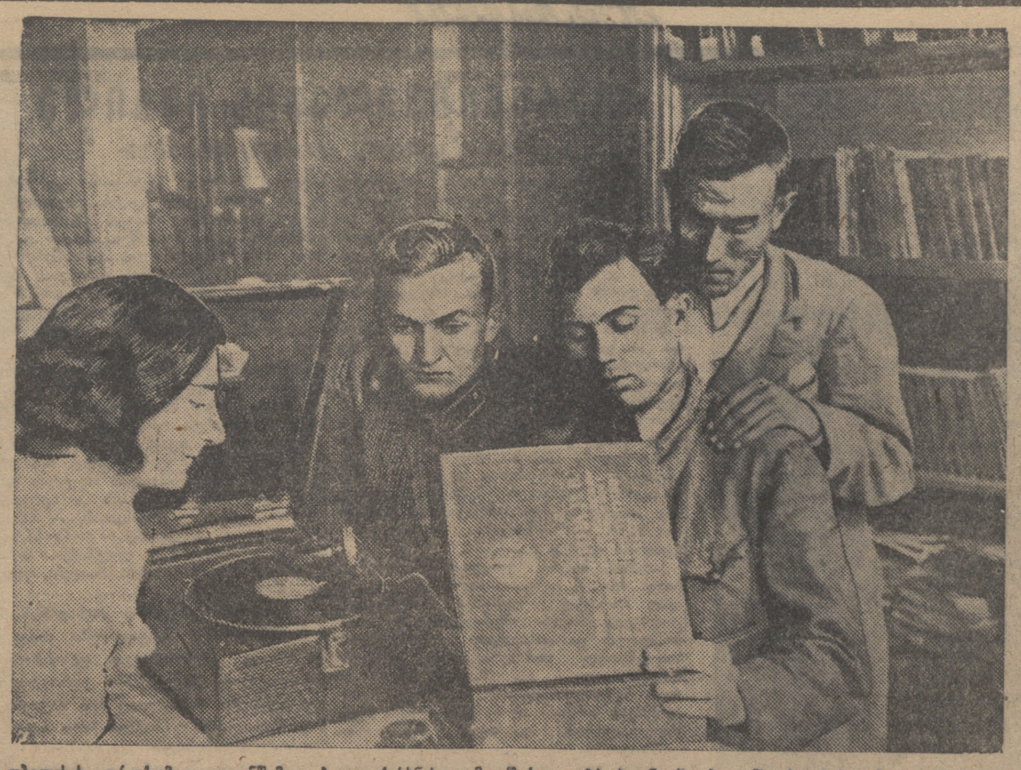

თბილისის ორთქლმავალვაგონშემკეთებელი ქარხნის კომკავშირელი პროპაგანდისტები: ამხ. ხლეპარტიანი, ხვედელიანი, ბაქაძე და ცხვედაძე ისმენენ ამხანაგ სტალინის მოხსენებას საბჭოების მე-8 ყრილობაზე, ჩაწერილს პატეფონის ფირფიტაზე.

ფოტო — ბუდეშტსკისა („სოიუზფოტოს“ საქ. განყ.)

ᲛᲝᲡᲐᲕᲚᲘᲡ ᲐᲦᲔᲑᲐᲡ ᲛᲝᲣᲛᲖᲐᲓᲔᲑᲔᲚᲘ ᲮᲕᲓᲔᲑᲘᲐᲜ

ᲬᲔᲠᲘᲚᲘ ᲗᲔᲚᲐᲕᲘᲓᲐᲜ

თავთავიანი კულტურების მოსავალს კარგი პირი უჩანს. უხვი მოსავლის აღება მოითხოვს უკეთეს მომზადებას. რაიონს ჯერჯერობით საამისოდ არ გაუშლია საკმაო მუშაობა. შარშან ამ დროისათვის რაიონში მთელი რიგი ღონისძიებები იყო გატარებული მოსავლის დროულად და უდანაკარგოდ აღებისათვის.

წელს მარტო მტს-ის მომსახურეობაში შემავალმა კოლმეურნეობებმა მოსავალი უნდა აიღონ 20.977 ჰექტარზე.

პირველი ივნისისათვის მტს-ის ხაზით შეკეთებული და აქტით მიღებულია 4 კომბაინი, 3 თვითმკვრელი და 9 სალეწი. მიუხედავად ამისა, მტს მოსავლის აღების დაწყებისათვის საკმაოდ მზად არ არის. კომბაინები ჯერ კიდევ არ არის მიმაგრებული კომბაინერებზე. კომბაინერები განაწილებული არ არიან უბნებში, რასაც რაიონის სინამდვილეში დიდი მნიშვნელობა აქვს, მით უმეტეს, რომ მოსავლის აღება ყველა უბანში ერთდროულად არ იწყება. ეს ფაქტი: შარშან მტს-მა კომბაინი პირველად გაგზავნა მატანში, სადაც მოსავლის აღება სხვა უბნებთან შედარებით 8-10 დღით გვიან იწყება. ამან გამოიწვია კომბაინის გაცდენა 10 დღით. ეს მაშინ, როცა კურდღელაურის და სხვა უბნებში ხორბალი კინაღამ ჩაიბნა.

შერჩეული არ არიან სალეწი მანქანის მემანქანეები და მწონავები.

ნავთის ბაზის გამგემ წინდაწინვე უნდა მოიმარაგოს მოსავლის ასაღებად საჭირო საწვავი მასალა. აქ კი ეს სამუშაო ჯერჯერობით მოიკოჭლებს.

კოლმეურნეობებიც მოუმზადებელი ხვდებიან მოსავლის აღებას. კოლმეურნეობების განკარგულებაში მყოფი 30 თვითმკვრელიდან დღემდე საფუძვლიანად არცერთი არ არის შეკეთებული, რადგან „საქსოფმომარაგების“ თელავის განყოფილებაში არ მოიპოვება თვითმკვრელებისათვის საჭირო ნაწილები. 15 თვითმკვრელი მიგდებულია სრულიად უპატრონოდ. „სოფმომარაგების“ თელავის განყოფილებამ კოლმეურნეობებისათვის შემოიტანა მხოლოდ ბრეზენტის 4 კომპლექტი და ისიც მიწგანმა არასწორად გაანაწილა. ერთი კომპლექტი „ძმაბიჭურად“ მისცა ალმასკომის კომბინატს.

თვითმკვრელების შესაკეთებლად საჭიროა აგრეთვე შემკვრელი აპარატი, თეფშებისები კბილანები, ექსცენტრიული ღერძები და სხვ.

მაგრამ ესეც არა აქვთ საკმაოდ მომარაგებული. „სოფმომარაგების“ თელავის განყოფილებამ (გამგე ამხ. მესტვირიშვილი) ყოველგვარი ზომა უნდა მიიღოს, რათა აღინიშნულ ნაწილები დაუყოვნებლივ იქნას შემოზიდული და კოლმეურნეობებს შორის განაწილებული.

რაიონში თვითმკვრელებისათვის საჭიროა დაახლოებით 30.000 კილოგრამი ბაწარი და ტომრების დიდი რაოდენობა, რაც „სოფშომარაგებას“ ჯერაც არ შემოუტანია. თუმცა რაიონში ბაწარი შეტანილ იქნა ცეკავშირის ხაზით, მაგრამ მეტად უხარისხოა და თვითმკვრელებისათვის გამოუსადეგარი.

კოლმეურნეობათა უმრავლესობას არ შეუკეთებია ტრიერები, საკმაო ყურადღება არ ექცევა კოლმეურნეობათა ბეღლების წინასწარ მომზადებას. მთელ რიგ კოლმეურნეობებს თავიანთი ბეღლები არ ეყოფათ. ამიტომ კოლმეურნეობათა თავმჯდომარეებმა ამთავითვე უნდა იზრუნონ ბეღლების გამოსაძებნად, მაგრამ ამას ვერ ვამჩნევთ.

რაიონში მოსავლის 60-70 პროცენტი აღებულ უნდა იქნას ხელით. ამიტომ კოლმეურნეობების თავმჯდომარეებმა და ბრიგადირებმა ახლავე უნდა შეიძინონ ნამგლები, ცელები და სხვა საჭირო წვრილი ინვენტარი.

თუ რაიონის პარტიულმა, საბჭოთა და სამიწათმოქმედო ორგანოებმა, განსაკუთრებით მიწგანმა (გამგე ამხ. კოტტაშვილი) და მტს-მა (დირექტორი ამხ. მაისურაძე) ამთავითვე მთელი სერიოზულობით არ მოჰკიდეს ხელი ყველა ნაკლოვანების გამოსწორებას, რაიონში მოსავლის დროულად და უდანაკარგოდ აღება ჩაშლის საფრთხის წინაშე დადგება.

მ. სიხარულიძე

თელავის მტს-ის დირექტორის მოადგილე პოლიტიკურ ნაწილში.

◇ ◇ ◇

ᲡᲐᲒᲐᲖᲐᲤᲮᲣᲚᲝ ᲗᲔᲡᲕᲐ ᲗᲐᲕᲓᲔᲑᲐ

ᲛᲝᲡᲙᲝᲕᲘ, 9 ივნისი. (საქდესი). საგაზაფხულო თესვა თავდება. 5 ივნისისათვის არსებული ცნობების მიხედვით, საბჭოთა კავშირში დათესილია 89.168 ათასი ჰექტარი საგაზაფხულო კულტურები. კოლმეურნეობებმა დათესეს 80.475 ათასი ჰექტარი, წარშან კი ამავე ვადისათვის დათესილი იყო 77.525 ათასი ჰექტარი.

საბჭოთა მეურნეობების სექტორში 5 ივნისისათვის საუკეთესო მაჩვენებლები მოგვცეს სსრ კავშირის კვების მრეწველობის სახალხო კომისარიატის საბჭოთა მეურნეობებმა, რომლებმაც სახელმწიფო გეგმა 108 პროცენტით შეასრულეს. სსრ კავშირის საბჭოთა მეურნეობების სახალხო კომისარიატის საბჭოთა მეურნეობებმა დავალება შეასრულეს 98 პროცენტით და სსრ კავშირის მიწსახკომის საბჭოთა მეურნეობებმა კი—94 პროცენტით.

სახელმწიფო დავალება გადაჭარბებით შეასრულეს მოსკოვისა და ორენბურგის ოლქებმა, აგრეთვე ყაბარდო-ბალკარეთის ასს რესპუბლიკამ.

ᲓᲐᲣᲡᲬᲠᲔᲑᲔᲚᲘ ᲢᲔᲥᲜᲘᲙᲣᲠᲘ ᲡᲬᲐᲕᲚᲔᲑᲐ

ტექნიკური კადრების მომზადება ჩვენი მრეწველობის შემდგომი განვითარების ერთერთ მეტად მნიშვნელოვან და აქტუალურ საკითხს წარმოადგენს. ტექნიკური კადრების მომზადებაზე 1937 წელს მძიმე მრეწველობის ხაზით დაიხარჯება 850 მილ. მანეთი.

საქართველოს მრეწველობისათვის ტექნიკური კადრების მომზადების საქმეში დიდი მნიშვნელობა აქვს საქართველოს დაუსწრებელ ინდუსტრიულ ინსტიტუტს. ის 1933 წელს დაარსდა. ამზადებს სამი პროფილის სპეციალისტებს: მშენებელ-ინჟინრებს, ინჟინერ-ენერგეტიკოსებს და სამთო-მეტალურგებს. ამჟამად ინსტიტუტში 800 მსმენელი ირიცხება. მეცადინეობა სწარმოებს წარმოებისაგან მოუწყვეტლივ, ინდივიდუალური წესით (150 მსმენელი) და ჯგუფობრივად (650 მსმენელი). ინსტიტუტი საკმაოდ არის უზრუნველყოფილი კვალიფიციური პროფესორ პედაგოგთა კადრებით. მეცადინეობა სწარმოებს სამი ფორმით. ეს ფორმებია—ლექციები, ლაბორატორიული მუშაობა და კონსულტაცია. რაიონში მყოფ მსმენელებს ეგზავნებათ სასწავლო პროგრამა და საკონტროლო დავალებანი. მსმენელთა მომსახურების მიზნით გახსნილია სასწავლო საკონსულტაციო პუნქტი თბილისში, და საკონსულტაციო პუნქტები ქუთაისში, ბათუმში, ჭიათურაში, ჯუღელსა და ტყიბულში.

გასულ წლებში ინსტიტუტი ვერ იდგა თავის მოწოდების სიმაღლეზე: მისი მუშაობა სასწავლო გეგმის დიდი გარღვევებით ხასიათდებოდა. სუსტი იყო საორგანიზაციო-მეთოდიური მუშაობაც. გაცდენების რაოდენობა დიდი იყო. შემუშავებული არ იყო მეცადინეობის გრაფიკი. არ სდგებოდა მსმენელთა პირადი ანგარიში. მოწესრიგებული არ იყო აგრეთვე მსმენელებთან ანგარიშგასწორების საქმე.

წელს მდგომარეობა მნიშვნელოვნად გამოსწორდა. შემოღებულია საკურსო სისტემა, რაც წინათ არ იყო, შედგენილია მეცადინეობის ზუსტი კალენდარული გეგმა და გრაფიკი. ჯგუფური კონსულტაცია შეცვლილია ინდივიდუალურით. დაარსებულია მეთოდბიურო. გაუმჯობესდა წარმოდგენილ ნამუშევართა რეცენზირება. ეს ფორმა ამავე დროს კონსულტაციის ხასიათსაც ატარებს.

მიუხედავად ამისა, ინსტიტუტის მუშაობაში მოიპოვება ავრეთვე ზოგიერთი ნაკლი. ინსტიტუტის ხელმძღვანელობამ დღემდე ვერ მოახერხა წარმოებასთან მჭიდრო კავშირის დამყარება. ამიტომ დაუსწრებელ სწავლებაში ჩაბმული სტახანოველთა რიცხვი ძალიან მცირეა. ინსტიტუტის ადმინისტრაციამ არაკი იცის რამდენი სტახანოველია მის მსმენელთა შორის.

დაუსწრებელი ტექნიკური სწავლება უნდა მოიცავდეს წარმოების ისეთ მუშაკთ, რომელნიც იძლევიან შრომის მაღალი ნაყოფიერების ნიმუშებს, რომლებმაც პრაქტიკულად ითვისეს ტექნიკა, არ ყოფნით თეორიული ცოდნა და მომზადება. ამ საქმეში ინსტიტუტს დახმარებას უნდა უწევდეს საწარმოოთა ხელმძღვანელები. ჯერ კიდევ სავსებით არ არის ლიკვიდირებული შეძთხვევები დაწესებული გრაფიკის დარღვევისა პედაგოგიური პერსონალის მიზეზით. მეთოდიურ ბიუროს ჯერ კიდევ არ გაუშლია თავისი მუშაობა.

მიუხედავად ახალ სასწავლო წლისათვის ახალი კონტინგენტის შეიყვანის დროს მოახლოებისა, მოსამზადებელი მუშაობა სუსტად არის გაშლილი.

საქ. დაუსწრებელმა ინდუსტრიულმა ინსტიტუტმა წელს უნდა ჩაატაროს პირველი გამოშვება, მან პირველად უნდა გამოუშვას 65 თეორიულად და პრაქტიკულად მომზადებული ინჟინერ-ტექნიკოსი. ეს კი მეტად რთული და პასუხსაგები ამოცანაა. ამ ამოცანის შესასრულებლად საჭიროა დიპლომანტებთან მუშაობის ორგანიზებულად ჩატარება. სადიპლომო პროექტების დამუშავების გეგმა და მოცულობა დიპლომანტმა თავის დროზე უნდა მიიღოს. ინსტიტუტის ხელმძღვანელობა თავიდანვე მომზადებული უნდა შეხვდეს ამ მუშაობას და უზრუნველჰყოს დიპლომანტების დროულად გამოშვება.

ლ. როდონაია

◇ ◇ ◇

ᲞᲠᲝᲤᲙᲐᲕᲨᲘᲠᲔᲑᲘ ᲔᲛᲖᲐᲓᲔᲑᲘᲐᲜ ᲐᲜᲒᲐᲠᲘᲨᲒᲔᲑᲘᲡᲐ ᲓᲐ ᲐᲠᲩᲔᲕᲜᲔᲑᲘᲡᲐᲗᲕᲘᲡ

სსრ კავშირის ჩაისა და სუბტროპიკული საბჭოთა მეურნეობების მუშათა კავშირის ცენტრალურმა კომიტეტმა დაიწყო მზადება პროფკავშირულ ორგანიზაციათა ანგარიშგებისა და არჩევნებისათვის. შემუშავებულია ანგარიშგებისა და არჩევნების ჩატარების გეგმა. ჩატარებულია ჩაისა და სუბტროპიკულ საბჭოთა მეურნეობების მუშკომთა და ჩაის ფაბრიკების ფაბკომთა თავმჯდომარეების თათბირი. თათბირზე განხილულ იქნა პროფორგანიზაციათა ანგარიშგებისა და არჩევნების საკითხი.

ამჟამად ადგილებზე მიმდინარეობს მოსამზადებელი მუშაობა. იგი დაიწყო იმით, რომ პროფკავშირის თვითეულ წევრამდე დაიყვანეს პ. ჯ. სრ. სკ. (ბ) საბჭოს მე-6 პლენუმის მასალები. ყველა ძირეულ პროფორგანიზაციას მოეპოვება საჭირო მასალა. შემუშავებულია ანგარიშგებისა და არჩევნების კალენდარული გეგმა. ანგარიშგება და არჩევნები დაიწყება 1 სექტემბრამდე 10 სექტემბერს განზრახულია სრულიად-საკავშირო ყრილობის მოწვევა. ყრილობის ჩატარება განზრახულია თბილისში.

კავშირის ცენტრალურმა კომიტეტმა თავისი პასუხისმგებელი მუშაკები მიამაგრა ძირეულ ორგანიზაციებს, რათა მათ დახმარება აღმოუჩინონ ანგარიშგებისა და არჩევნების ჩატარებაში. გარდა საქართველოში არსებული ჩაის, საბჭოთა მეურნეობებისა და ჩაის ფაბრიკებისა, მზადება დაწყებულია აგრეთვე კავშირის სხვა პროფორგანიზაციებშიც (საქართველოს ფარგლებგარეთ კავშირი სულ 8 ორგანიზაციას აერთიანებს).

მიღებულია ზომები, რომ პროფკავშირთა ორგანიზაციებს ფარული (დახურული) კენჭისყრისათვის ჰქონდეთ საჭირო ურნები. (საქდესი).

ᲐᲚ. ᲤᲐᲜᲪᲮᲐᲕᲐ — **ᲨᲘᲜᲐᲒᲐᲠᲝᲑᲘᲡ ᲡᲐᲮᲐᲚᲮᲝ ᲙᲝᲛᲘᲡᲐᲠᲘᲐᲢᲘᲡ ᲛᲝᲐᲓᲒᲘᲚᲘ**

ᲛᲔᲢᲘ ᲧᲣᲠᲐᲦᲚᲔᲑᲐ ᲡᲐᲑᲭᲝᲗᲐ ᲛᲝᲛᲖᲐᲓᲔᲑᲔᲚᲡ

„ძასებთან კავშირი, ამ კავშირის განმტკიცება, მზადყოფნა იმისათვის, რომ ყური დაუგდო მასების ხმას,—აი რაშია ბოლშევიკური ხელმძღვანელობის ძალა და უძლეველობა“.

(სტალინი)

მშრომელთა მასების ხმას და მათთან საქმიან კავშირს განსაკუთრებული მნიშვნელობა აქვს კერძოდ საბჭოთა ვაჭრობის მუშაკებისათვის.

მშრომელთა მილიონების საჭიროებებთან სახალხო მეურნეობის არცერთი დარგი არაა ისე უშუალოდ დაკავშირებული, როგორც საბჭოთა ვაჭრობა. სწორედ ამიტომ ხალხის მტრები, გერმანია-იაპონიის ტროცკისტი აგენტები განსაკუთრებით ცდილობდნენ და მომავალშიც შეეცდებიან გაძვრნენ სწორედ საავაჭრო ორგანიზაციებში, უფრო მეტად სასურსათო პროდუქტების ვაჭრობის დარგში, რათა მასებთან უშუალოდ დაძაკავშირებელ ამ ფართო ასპარეზზე აწარმოონ თავიანთი მავნებლური მუშაობა. ხალხის მტრები ჩვენში შეეცადნენ საბჭოთა ვაჭრობიდან ზიანი მიეყენებინათ სოციალისტურ სახელმწიფოსა და მისი მოსახლეობის ინტერესებისათვის. დადასტურებულია, რომ ტროცკისტი კონტრრევოლუციონერი ძაგანია, მოქცა რა „თბილკვებვაჭრობის“ სათავეში, თავის დამქაშებთან ერთად ეწეოდა მუშაობას ხალხის საზიანოდ. ის ბაზარზე არ უშვებდა ყოველდღიური მოხმარების საქონელს, რომელიც ჩვენს მრეწველობას უნდად მოეპოვებოდა. მან განზრახა ხელოვნურად გაეფუჭებინა თბილისის მომარაგება ხილეულით. ორგანიზაციის დაქვეითების მიზნით ამ არამზადამ სრული არევდარევა შეიტანა ფინანსებში, შეიქმნა პირობები ფულისა და ქონების გაფლანგვა-განაიარაღებას და ორგანიზაცია დაღუპვამდე მიიყვანა. საქართველოს შინავაჭრობის სახალხო კომისარიატის აპარატშიაც მხილებულ იქნენ თვალთმაქცი ფაშისტები ბერელაშვილი და ტუსკია, ფაშიზმის აგენტი ტროცკისტი ბზეკალავა, რომლებიც ეწეოდნენ ხალხის საზიანო მუშაობას. თითოეროლა ასეთივე არამზადა მხილებულ იქნა აგრეთვე კოოპერაციისა და სახელმწიფო ვაჭრობის რაიონულ ორგანიზაციებშიც.

ფაშიზმის მიერ მოსყიდული აგენტების ცოფიანი ძაღლები—განადგურებული კონტრრევოლუციონერი ტროცკისტების და მემარჯვენეების შენიღბული ნაბოლარები და სახელმწიფო ქონების მტაცებელი ნაძირალები მომავალშიაც შეეცდებიან გაძვრნენ საავაჭრო ორგანიზაციებში და თავიანთდ მოღალატური მუშაობით არევდარევა შეიტანონ ჩვენი ქვეყნის ბედნიერი ხალხის სამომხმარებლო მომსახურების საქმეში. ამიტომ ჩვენი საბჭოთა ვაჭრობის მუშაკთა საპატიო მოვალეობაა, კიდევ უფრო მჭიდროდ დავირაზმოთ პარტიის, ხალხთა საყვარელი ბელადის ამხანაგი სტალინის გარშემო, სისტემატურად ვამაღლოთ ჩვენი ბოლშევიკური სიფხიზლე, კიდევ უფრო განვამტკიცოთ ჩვენი კავშირი მასებთან და მათთან ერთად ყოველ დროს მზად ვიქონიოთ ცეცხლი და მახვილი განადგურებულ ნაძირალათა ნამსხვრევების მიმართ, რათა ბოლომდე მიწასთან გავასწოროთ შენიღბულ მოღალატეთა და გარეშენიღბული ყოველგვარი ბორიტი ცდა სახალხო მეურნეობის ამ ფრონტზე.

ეს ძირითადი პოლიტიკური ამოცანა, რომ წარმატებით გადავჭრათ, ამისთვის საჭიროა პოლიტიკურად მუდამ ფხიზელი ვიყოთ, გულდასმით შევისწავლოთ და საქმეზე შევამოწმოთ თვითეული საავაჭრო მუშაკი, გულისხმიერად მოვეპყრათ მომხმარებელთა მასების ხმას, სასწრაფოდ გამოვეხმაუროთ მათ საჩივრებსა და წინადადებებს, აღმოვფხვრათ მომხმარებელთა მიერ მითითებული დეფექტები ვაჭრობაში. რა პირობები მოგვეპოვება დღეს საავაჭრო მუშაკებს ამ დავალების შესასრულებლად?

საავაჭრო ორგანიზაციების ხელმძღვანელები, გარდა იმისა, რომ ყოველდღიურად ხვდებიან ათასობით მშრომელებს, აგრეთვე უზრუნველყოფილი არიან მათი მუშაობის ქვემოდან შემოწმებისა და მასების დახმარების ისეთი ბერკეტებით, როგორიცაა მაღაზიის მუშაობის საზოგადოებრივი კონტროლი, მყიდველთა კონფერენცია, საჩივრებისა და წინადადებათა წიგნი, საზოგადოებრივი აქტივი და სხვ., რომ აღარა ვთქვათ რა კერძოდ სამომხმარებლო კოოპერაციაზე, რომელსაც, ზემოდასახელებულ პირობებს გარდა, აგრეთვე შეუძლია ისარგებლოს ფართო საბჭოთა დემოკრატიის (მეპაიეშეერების) დახმარებითა და კონტროლით. გარდა ამისა, საავაჭრო ორგანიზაციების ხელმძღვანელები თავიანთი მუშაობის შეფასებას ღებულობენ აგრეთვე საბჭოს პლენუმებზე, საავაჭრო სექციის სხდომებზე, მუშათა კრებებზე, პრესის საშუალებით და სხვ.

რა მდგომარეობა გვაქვს ამ მხრით საქართველოში? სამწუხაროდ, მცირე გამონაკლისს გარდა, მშრომელთა დახმარებისა და კონტროლის დასახელებული ფორმები ჩვენში ჯერ კიდევ არ არის სათანადოდ გამოყენებული.

საავაჭრო მუშაობის შემოწმების ისეთი მნიშვნელოვანი ფორმა, როგორიცაა მყიდველთა კონფერენცია, სამწუხაროდ ჯერ კიდევ უგულებელყოფილია. მყიდველთა კონფერენციას, როგორც საზოგადოებრივი კონტროლის მასობრივ ფორმას, მაშინ აქვს მნიშვნელობა, როცა მყიდველს შეუძლია გამოსვლა მაღაზიის მუშაობის ფართო კრიტიკით, როცა მაღაზიის მუშაკებს სათანადო დასკვნა გამოჰყავთ ამ კრიტიკიდან და მყიდველი დარწმუნებულია, რომ საავაჭრომ ცხოვრებაში გაატარა მისი წინადადება.

ზოგიერთი ორგანიზაცია, მართალია, იწვევს კონფერენციებს, უსმენს მყიდველებს, მაგრამ მათ წინადადებებს ცხოვრებაში არ ატარებს. მაგალითად, „სოიუზპროდმალი“-ს დირექცია ა.-წ. პირველ კვარტალში დაკმაყოფილდა იმით, რომ მიიწვია სისტემის მხოლოდ ერთი მაღაზიის (№6) მყიდველთა კონფერენცია, ხოლო კონფერენციის მითითებანი უშედეგოდ დასტოვა. მაღაზიის გამგეს მყიდველებმა მოსთხოვეს საქონლის ცალობით გასაშვები პუნქტის გახსნა, საქონლის წინასწარ შეფუთვა-შემზადების პრაქტიკის შემოღება, მუშაკების გადაჯგუფება და სხვა., რაც დღემდე არაა განხორციელებული. ასეთივე მდგომარეობა გვაქვს კაფეებისა და რესტორანების ტრესტის ხაზითაც.

კიდევ მეტი: არიან ისეთი ორგანიზაციებიც, რომელთაც განვლილ პერიოდში მყიდველთა კონფერენცია ან სრულიად არ მოუწვევიათ (თბილპურვაჭრობა, „მეტიზსტროიტორგი“, „შვეიტექსტილტორგი“), ან ვერ ჩაატარეს სათანადო მოსამზადებელი მუშაობა, რათა კონფერენცია შემდგარიყო. მყიდველთა კონფერენციის ასეთი უგულებელყოფა მომავალში შეუძლებელს გახდის საბჭოთა ვაჭრობის გაუმჯობესებას. განახორციელო მყიდველთა კონფერენციების წინადადებანი—ეს ნიშნავს სახელმძღვანელოდ მიიღო მყიდველთა მასის ხმა და შეჰქმნა ახალი ურთიერთობა მყიდველსა და მაღაზიას შორის. ამიტომ, მყიდველთა კონფერენციებთან დამოკიდებულების საკითხი, მყიდველთა საჩივრებთან დამოკიდებულების საკითხი ჩვენმა მოვაკრე ორგანიზაციებმა ამთავითვე სათანადო სიმაღლეზე უნდა დააყენონ. ყოველი გამყიდველი, მოლარე, სექციის გამგე და მაღაზიის დირექტორი უნდა აღეჭურვოთ მყიდველის მიმართ პოლიტიკური პასუხისმგებლობის გრძნობით; მათში უნდა აღვზარდოთ შეგნება იმისა, რომ ისინი ემსახურებიან საბჭოთა კავშირის ბედნიერ ხალხს და მათი მოღალეობაა სავსებით შეიგნონ საბჭოთა ადამიანის უსაზღვრო უფლება კულტურულ და განუწყვეტელ მომსახურებაზე საბჭოთა ვაჭრობის საშუალებით...

საავაჭრო ორგანიზაციების საკმაო ნაწილი ჩვენში კვლავ უყურადღებოდ ეპყრობა მშრომელთა საჩივრებსა და წინადადებებს. საჩივრის წიგნს მყიდველი მაღაზიაში ზოგჯერ დიდი ბრძოლის შემდეგ ღებულობს, ხოლო ჩაწერილი საჩივრების ნაწილს ჩვენი ორგანიზაციები ან სავსებით უპასუხოდ სტოვებენ, ან აძლევენ ფორმალურ და ბიუროკრატიულ პასუხს. მაგალითად, თბილ-პურვაჭრობის ცენტრალურ აპარატს დღემდე ერთხელაც არ შეუმოწმებია მშრომელთა საჩივრების მდგომარეობა თავისი სისტემის საავაჭროებში. „ტექსტილშვეიტორგ“-ის, კაფე-რესტორანების ტრესტისა და თბილუნივერმაღის მიერ მომხმარებელთა საჩივრებზე გაცემული პასუხის უმრავლესობა უმართებულო და ფორმალურია. აქა-იქ მიმართავენ წიგნში საჩივრის წაშლასაც („მეტიზსტროიტორგი“).

საავაჭრო ორგანიზაციების ხელმძღვანელები ზოგჯერ უყურადღებოდ სტოვებენ მშრომელთა იმ კრიტიკას და მანიშნებელ სიგნალებს, რომელთაც ისინი იძლევიან პრესის საშუალებით, საბჭოს პლენუმებზე და საავაჭრო სექციების სხდომებზე, ვაჭრობის სტახანოველთა და დამკვრელთა თათბირებზე და სხ. საავაჭრო ორგანიზაციები ძლიერ ცოტას სწავლობენ ამ სიგნალებით. არ ყოფილა შემთხვევა, რომ ჩვენს საავაჭრო ორგანიზაციებს თავისი ინიციატივით დაუგვიანებლად გადმოგზავნოთ საქ. შინავაჭრობის სახალხო კომისარიატში სათანადო ახსნა-განმარტებები პრესაში გამოქვეყნებული ფაქტების გარშემო. კიდევ მეტი: ოფიციალურ მიმართვაზეც კი კომისარიატს ისინი დიდი დაგვიანებით აწვდიან პასუხს ამ საკითხებზე.

მშრომელთა კონტროლისა და მათ წინადადებათა გატარებისათვის ბრძოლა ჩვენ უნდა გავშალოთ როგორც საცალო, ისე საბითუმო ვაჭრობაში. მაგალითად, საველდებულო ასორტიმენტის საქონლით გაწყვეტელი ვაჭრობისათვის ბრძოლა თანაბარად შეეხება როგორც საცალო, ისე საბითუმო ვაჭრობის რგოლს. არსებობს კანონი, რომელიც განსაზღვრავს ორივე მხარის ვალდებულებას ამ დარგში. მიუხედავად ამისა, საველდებულო ასორტიმენტის საქონლით განწყვეტელი ვაჭრობის საკითხი ჩვენში სათანადოდ კიდევ არ არის მოწესრიგებული. აპრილში ჩატარებულმა გამოკვლევამ გვიჩვენა, რომ მთელრიგ მაღაზიებს არ მოეპოვებოდათ ისეთი საქონელი, როგორიცაა ძმარი, ტომატი, მურაბა, ჩაი, მდოგვი, სასმელი და სარეცხი სოდა და სხვ. როგორც გამოირკვა, უმთავრესად ეს იყო საცალო, ხოლო ნაწილობრივ საბითუმო რგოლის დაუდევრობის შედეგი. რა უნდა ეწოდოს ამას, თუ არა პოლიტიკური უდარდელობა და უპასუხისმგებლობა?

სახელდებრივი აქტივის მუშაობა მაღაზიებთან უმრავლეს შემთხვევაში არ სრულდება. თუ მხედველობაში არ მივიღებთ „ზაკვოენტორგისა“ და ნაწილობრივ „თბილმრეწვაჭრობის“ მაღაზიებს, ასეთი აქტივი არსად არ არის ჩამოყალიბებული. ეს იმით აიხსნება, რომ დღემდე ვერ შევძელით საბჭოთა ვაჭრობის ყველა რგოლში ეს საკითხი პოლიტიკურად დაგვეყენებინა. ყოველ მაღაზიასთან სახელდებრივი აქტივის ორგანიზაციის საკითხის გადასაჭრელად საჭიროა ამ საქმის გარშემო დავრაზმოთ პროფკავშირები, საბჭოს სავაჭრო სექციის მუშაკები, სავაჭრო მუშაკთა ცოლები, მათი საშუალებით ფართოდ გავშალოთ კრიტიკა და თვითკრიტიკა, სავაჭროში გავატაროთ მასების ხმის მიხედვით საზოგადოებრივი აქტივის მიერ გაკეთებული მითითებანი. შემდეგ, საჭიროა მოვამზადოთ დახლის მუშაკები და მაღაზიის ხელმძღვანელები თავიანთი მუშაობის ამ მიმართულებით გარდასაქმნელად, საზოგადოებრივ კონტროლიორთა მუშაობის პირობების შესაქმნელად.

საბჭოს სავაჭრო - კოოპერატიული სექციების მუშაობა ჩვენში ყველგან არ არის სათანადოდ დაყენებული. ზოგიერთ რაიონში ასეთი სექცია არც არსებობს. უნდა გვახსოვდეს, რომ სავაჭრო სექციების მუშაობას არასდროს არ ჰქონია იმდენი მნიშვნელობა, რამდენიც დღეს, როცა მოგვეპოვება ჩვენი საყვარელი ბელადის მიერ დასახული საბრძოლო ლოზუნგი—ყურად ვიღოთ მასების ხმა.

სა

ჭიათურის რაიონის პარტიულ მუშაკთა ჯგუფი თბილისში

8 ივნისს თბილისში ექსკურსიაზე ჩამოვიდა ჭიათურის რაიონის პარტიულ და კომკავშირულ მუშაკთა ჯგუფი 15 კაცის შემადგენლობით. ჯგუფში შედიოდნენ — პარტკომების მდივნები, კომკავშირის კომიტეტების მდივნები, პროპაგანდისტები, აგიტატორები და კომკავშირის პროპაგანდისტები. ჯგუფს ხელმძღვანელობდა სკ. კ. პ. (ბ) ჭიათურის რაიკომის პარტკაბინეტის გამგე ამხ. ვ. ავალიანი.

ჭიათურელმა ამხანაგებმა თბილისში ყოფნისას დაათვალიერეს რევოლუციის მუზეუმი და იქ მოწყობილი გამოფენა, საქართველოს მუზეუმის ყველა განყოფილება, ბოტანიკური ბაღი, ზოოპარკი, ესტეტრნენ ორთქლმავალთა და ვაგონთა სარემონტო ქარხნის პარტიულ ორგანიზაციას, სადაც გაეცნენ პარტიული მუშაობის დაყენების საქმეს. შემდეგ დაათვალიერეს რ. ლუქსემბურგის სახელობის თამბაქოს ფაბრიკა და დაესწრნენ რუსთაველის თეატრის ახალ დადგმას „გმირთა თაობას“. მეორე დღეს ექსკურსანტებმა დაათვალიერეს ილია ჭავჭავაძისადმი მიძღვნილი გამოფენა და ეესტუმრნენ ლადო კეცხოველის სახელობის აგიტატორისა და პროპაგანდისტის სახლს.

საღამოს ჭიათურელი ამხანაგები ეწვივნენ „კომუნისტის“ რედაქციას, სადაც მათ ხანგრძლივი საუბარი ჰქონდათ რედაქციის ხელმძღვანელ მუშაკებთან. ჭიათურელმა სტუმრებმა — ამხ. ვ. ყიფშიძემ, კომკავშირელმა ცარციძემ, ალ. შეყალაძემ, ა. ყაველაშვილმა, სილ. ცარციძემ და ვ. ავალიანმა დიდი კმაყოფილება გამოსთქვეს თბილისში მიღებულ შთაბეჭდილებებით და სარემონტო ქარხნის პარტიული ორგანიზაციის გამოცდილებასთან გაცნობით.

— განსაკუთრებით წარუშლელი შთაბეჭდილება დასტოვა ჩვენზე — სთქვეს მათ, — ამ გამოფენამ, რომელიც მოწყობილია რევოლუციის მუზეუმში და სადაც ყოველ ზნატელს შეუძლია, საკუთარი თვალით გაეცნოს ამიერ-კავკასიაში ბოლშევიკური ორგანიზაციების ფუძემდებელის, საყვარელი ბელადის ამხანაგ სტალინის იმდროინდელ რევოლუციურ მოღვაწეობას.

დადად კმაყოფილნი დარჩენილან ჭიათურელი ამხანაგები რუსთაველის ორდენოსანი თეატრის ახალი დადგმითაც.

— ეს ისეთი სპექტაკლია („გმირთა თაობა“), სთქვეს მათ, — რომელიც უთუოდ უნდა ნახოს ყოველმა მშრომელმა, პირველ რიგში კი პარტიულმა მასამ.

9 ივნისს ღამით ექსკურსანტები უკან გამგზავრნენ.

წამგლეჯი გრიგორიანი

სტალინის რაიონის თბილმრეწვაჭრობის მაღაზიებში მიღებული სასურსათო პროდუქტების ვარგისიანობის შემოწმება მინდობილი აქვს სანიტარულ ექიმს ერვანდ გრიგორიანს. იგი თანამდებობას უკუდმართად იყენებს, განსაკუთრებით მაშინ, როდესაც თვალს ადევნებს ახლად მიღებულ პროდუქტებს, გრიგორიანს ავიწყდება თავისი მოვალეობა და თეთრი ხალათის გადაფაცალად მივარდება მუშაობაში გართულ გამყიდველთან, ასტეხს ყვირილს და ჩანგლის ნაცვლად ხელით მიაგდ-მოაგდებს თეფშებზე დალაგებულ შემწვარ-მოხარშულ გოჭებს, ინდოურებს, ქათმებს, კატლეტს. თვეზეულს და სხვა ეზი პროდუქტებს.

— ჰა, თქვენ გინდათ ხალხი მოსწამლოთ? მე თქვენ გრჭვენებთ... ცოხეში ჩაგსვამთ, დაგაჯარიმებთ, ახლავე გიტანეთ ეს პროდუქტები, ტყვარგისია, ნავთი დაასხთო, დასწვეთ... ეს ხდება ზაშინ, როდესაც მომხმარებლები მოზღვავებულია მაღაზიაში პროდუქტების საყიდლად.

რატომ სჭირდება გრიგორიანს ეს? იმიტომ, რომ ახლად მიღებული პროდუქტები უვარგასად მოაჩვენოს მომხმარებელი, ხოლო შემდეგ იგივე პროდუქტები თავის სახლში გაგზავნოს. ამაევ დროს გრიგორიანი შიშის ქვეშ აყენებს ვამყიდველებს ამ მიზნით, რომ უფასოდ შიელოს მისთვის საჭირო თუ არა საჭირო პროდუქტები, რომლებიც მას მოეწონნენ.

ექიმ გრიგორიანის უმსგავსო მოქმედებაზე ბევრი მასალა მოიპოვება, მაგრამ მისი ბოროტმოქმედების დასაფასტურებლად დავასახელოთ მხოლოდ თბილმრეწვაჭრობის № 121 მაღაზიაში (ალეხანოვის პროსპ., № 130) მომხდარი რამდენიმე ფაქტი.

ექიმმა გრიგორიანმა თბილმრეწვაჭრობის № 121 მაღაზიაში ამის წინათ „დაიწუნა“ დამზადებული კატლეტი, მაკარონი, თევზი, ტკბილეული ნამცხვრები და სხვ. აქტიც შეადგინა. შემდეგ გრიგორიანმა ამ „დაწუნებული“ პროდუქტებით გაავსო ერთი დიდი კალათი და მუშა დანიელ აკოფოვის ხელით სახლში გაგზავნა.

— შვიდი თვის მუშაობის შემდეგ — განაცხადა გამყიდველმა ამხ. ირაკლი ფურცელაძემ, — იძულებული გავხდი № 121 მაღაზია დამეტოვებინა. სამუშაოდ წავედი სხვაგან, იმიტომ, რომ ჭრიგორიანმა ოთხჯერ დამიწუნა ახალი, საი საქონელი და შემიდგინა აქტი. „ეს ღორების გამოადგებაო“, იტყოდა ხოლმე და შემდეგ თავის სახლში გზავნიდა, ეს ხდებოდა იმიტომ, რომ მე გრიგორიანს უფასოდ არ ვაძლევდი პროდუქტებს. ჭრიგორიანის მიერ უმიზეზოდ დაწუნებული და სახლში გაგზავნილი პროდუქტებიდან 240 მანეთი დღესაც ჩამოუწერელი ირიცხება ჩემზე.

გრიგორიანმა ამავე № 121 მაღაზიაში გამყიდველ შალვა ლეგიძეს 5 კილო ბრინჯი უფასოდ დასტყუა. ეს იყო აპრილის შუა რიცხვებში.

— გრიგორიანი მუდამ დაჯარიმებით იმუქრება, — ამბობს ამხ. არტაში ვარიანოვი. — ამასწინათ ამაწონინა 4 კილო ვაშლი. ფული დღესაც არ მოუცია.

აპრილის ბოლო რიცხვებში გრიგორიანი ჩვეულებისამებრ მიადგა № 121 მაღაზიას და მოითხოვა პროდუქტები საპირველმაისოდ, მაგრამ მაღაზიის თანამშრომლებმა უეცასად არ მისცეს, გრიგორიანმა ლანძღვა-გინება დაუწყო გამყიდველებს და დაჯარიმებით დაემუქრა. გრიგორიანმა პირველ მაისსაც შეიარა № 121 მაღაზიაში ახლად მიღებულ ცხელ-ცხელი გოჭის, ინდოურის და სხვა პროდუქტების „დასაწუნებლად“, მაგრამ მაღაზიაში მოზღვავებულმა მომხმარებლებმა და მაღაზიის თანამშრომლებმა დაუმტკიცეს გრიგორიანს, რომ პროდუქტები ახალი და საღი იყო, გრიგორიანმა ახლად დამზადებული მაკარონი მაინც დაიწუნა და წაიღო, ლაბორატორიული გასინჯვის შედეგი კი დღემდეც არ წარმოუდგენია.

ჩამოთვლილი ფაქტებიც ნათელჰყოფენ იმას, რომ გრიგორიანი წამგლეჯობას ეწევა.

ჩვენ მოვითხოვთ თბილმრეწვაჭრობის სტალინის რაიონულ განყოფილებისაგან, კარგად შეისწავლოს გრიგორიანის მოქმედება და მისცეს იგი პასუხისგებაში.

ლ. ჯღარკავა

რუსთაველის ეპოქის წყალსადენი მცხეთაში

შოთა რუსთაველის საიუბილეო კომიტეტის დავალებით, ამეკამად ეწევიან არქეოლოგიურ მუშაობას ხოფელ სხალთაში, მცხეთის ახლოს, სადაც ისეთ ადგილზე, ადგილ-ადგილ ძველი წყალსადენის სათავე ნაგებობა, გათხრას იმ მიზნით ახდენენ, რათა შეისწავლონ შოთა რუსთაველის ეპოქის ჰიდროტექნიკური ნაგებობანი.

შიომღვიმის წყალსადენი, რომლის სიგრძე უდრის 3 კილომეტრს, აგებულ იქნა 1202 წელს. წყაროები სხალთაში იყო კაპტირებული და წყალი გაყვანილი შიომღვიმამდე, სადაც იგი მიდიოდა თვითდინებით.

ადგილობრივ მომუშავე სეეუსპედიციო ჯგუფის უშუალო ამოცანას შეადგენს წყალსადენის ტრასისა და მიწისქვეშა გალერიან სათაო ნაგებობათა გამოკვლევა.

წვრილი ინვენტარი, რასაც კი გათხრის დროს ამოვიან, გადაეცემა რუსთაველის სახელობის მუზეუმს. წყალსადენის ძირითად ნაგებობებს კი ეაამაგრებენ დაცვის მიზნით. ძველი კულტურის მთელ ძეგლს გულდასმით ასწერენ და გადაიღებენ მის ფოტო-სურათებს.

არქეოლოგიური მუშაობა მიმდინარეობს რუსთაველის სახელობის ინსტიტუტის მეცნიერი თანამშრომლის შ. ხოდაშელის ხელმძღვანელობით და ინჟინერ-ჰიდროლოგიკის ლოსაბერიძის კონსულტაციით. (საქდესი).

თარხნიშვილების იუბილე

საზეიმო საღამო ოპერის თეატრში

9 ივნისს ზ. ფალიაშვილის სახელობის ოპერისა და ბალეტის ორდენოსან თეატრში ილიას ჭავჭავაძის ცხოვრებასა და შემოქმედებაზე „ილია ჭავჭავაძის ცხოვრებასა და შემოქმედებაზე“ გამოვიდა საქართველოს მწერალთა კავშირის წარმომადგენელი ს. წვერავა.

ილია ჭავჭავაძის შემოქმედების ირგვლივ ეტყვიან ბალეტმეცნ. ჩაჩანიძე, ასპირანტი ა. ჩაგელიშვილი, მე-9 კლასის მოწაფე კუსრაშვილი და გორის სამასწავლებლო ინსტიტუტის სტუდენტ ა. ნიკოლაიშვილი, აკოფოვი, ხუციშვილი.

დასასრულ გაიმართა დიდი საკონცერტო განყოფილება. თბილისის სახელმწიფო კონსერვატორიის სტუდენტებმა: დევდარიანმა, ვაჩნაძემ, სოხაძემ, მასხარაშვილმა და სხ. შეასრულეს არიები ოპერა „კაკო ყაჩაღიდან“, „დაისიდან“, „აბესალომ და ეთერიდან“, „თამარ ცბიერიდან“, მარჯანიშვილის სახელობის თეატრის მსახიობმა შ. ღამბაშიძემ წაიკითხა ნაწყვეტები „მგზავრის წერილებიდან“.

საღამომ დიდი წარმატებით ჩაიარა. დაესწრო 800-ზე მეტი კაცი.

ფიზკულტურისა და სპორტის საქმეთა თბილისის კომიტეტის საცურაო აუზში უკვე დაიწყეს ბანაობა. ხურათზე: საქართველოს ჩემპიონი ცურვაში ამხ. ს. ღლინი აუზში. ზევით — ბაიდარით სეირნობა.

ფოტო კადეტოვისა („სოიუზფოტოს“ საქ. განყ.)

ილიას საიუბილეო საღამოები

6 ივნისს გორის საზაფხულო კლუბში გაიმართა ილია ჭავჭავაძის დაბადებიდან 100 წლისთვის აღსანიშნავი დიდი ლიტერატურული საღამო.

საღამო შესავალი სიტყვით გახსნა გორის რაიონის განათლების განყოფილების გამგემ ამხ. ვ. ძინძიბაძემ, რის შემდეგ მოხსენებით „ილია ჭავჭავაძის ცხოვრებასა და შემოქმედებაზე“ გამოვიდა საქართველოს მწერალთა კავშირის წარმომადგენელი ს. წვერავა.

ილია ჭავჭავაძის შემოქმედების ირგვლივ სიტყვებით გამოვიდნენ დოც. ჩაჩანიძე, ასპირანტი ა. ჩაგელიშვილი, მე-9 კლასის მოწაფე კუსრაშვილი და გორის სამასწავლებლო ინსტიტუტის სტუდენტ ა. ნიკოლაიშვილი, აკოფოვი, ხუციშვილი.

დასასრულ გაიმართა დიდი საკონცერტო განყოფილება. თბილისის სახელმწიფო კონსერვატორიის სტუდენტებმა: დევდარიანმა, ვაჩნაძემ, სოხაძემ, მასხარაშვილმა და სხ. შეასრულეს არიები ოპერა „კაკო ყაჩაღიდან“, „დაისიდან“, „აბესალომ და ეთერიდან“, „თამარ ცბიერიდან“, მარჯანიშვილის სახელობის თეატრის მსახიობმა შ. ღამბაშიძემ წაიკითხა ნაწყვეტები „მგზავრის წერილებიდან“.

საღამომ დიდი წარმატებით ჩაიარა. დაესწრო 800-ზე მეტი კაცი.

5 ივნისს, საღამოს, სტალინირის კულტურის სახლში გაიმართა ილია ჭავჭავაძისადმი მიძღვნილი საიუბილეო საღამო.

საღამო შესავალი სიტყვით გახსნა საქართველოს განათლების სახალხო კომისარმა ამხ. ს. კულაევმა. მოხსენებით „ილია ჭავჭავაძე და ჩვენი ეპოქა“ (ოსურ ენაზე) გამოვიდა მწერალი ჩერმენ ბეგიზათი. ილია ჭავჭავაძის ცხოვრებასა და შემოქმედებაზე მოხსენება (ქართულ ენაზე) წაიკითხა პოეტმა ვ. გორგაძემ.

შემდეგ გაიმართა კონცერტი. თბილისის ზ. ფალიაშვილის სახელობის ოპერისა და ბალეტის ორდენოსანი თეატრის და მარჯანიშვილის სახელობის თეატრის მსახიობების მონაწილეობით.

○

6 ივნისს დუშეთში დიდი ზეიმით ჩატარდა ილია ჭავჭავაძისადმი მიძღვნილი საზეიმო საღამო.

საღამო შესავალი სიტყვით გახსნა ილია ჭავჭავაძის საიუბილეო კომიტეტის თავმჯდომარემ, საქართველოს განათლების სახალხო კომისარმა ამხ. კ. ჭკუასელმა, რის შემდეგ მოხსენებით ილია ჭავჭავაძის ცხოვრებასა და შემოქმედებაზე გამოვიდა პოეტი ვ. გორგაძე.

მოხსენების შემდეგ სიტყვებით გამოვიდნენ დუშეთის განათლების განყოფილების გამგე ხ. როსტიაშვილი და მასწავლებლები კასრაძე და ს. კვაქაძე.

ილიასადმი მიძღვნილი საკუთარი ლექსები წაიკითხეს პოეტებმა ორდენოსანმა ს. შანშიაშვილმა, გ. ლეონიძემ და ვ. გორგაძემ. ილიასადმი მიძღვნილი საკუთარი ლექსები ფანდურზე დაამღერეს გლეხებმა გ. გულაშვილმა და ხუციურაულმა.

საღამოს დასასრულს გაიმართა დიდი კონცერტი.

„ალკაზარი“ ქამერულ თეატრში

მოსკოვის კამერული თეატრი ბრძოლებული ტემპით ამზადებს დრამატურგ გ. მდივნის პიესას „ალკაზარი“.

პიესას სდგამს ა. თაიროვი, მხატვარია ბ. შუტკო, მუსიკა ა. მეტნერისა. მთავარ როლებში გამოდიან მსახიობები ფენინი, ცენინი, სუპრუნოვნაია, ინანოკოვსკი, ალროვი, ბუდაროვი, ჩაპლიგინი, ალექსანდროვი, პეტროვსკი.

პრემიერა — ივნისის ბოლოს.

„ექსპრეს“

წელს „საქართველოს ჩაის“ ტრესტის ფაბრიკები გამოუშვებენ უმაღლესი ხარისხის 5 ათას კილოგრამ ჩაის „საქართველოს თაიგულს“. გაცრდა ამისა, გამოუშვებენ ახალი მარკის 10 ათას კილოგრამ ჩაის „ექსტრას“, რომელიც ხარისხით თითქმის არ ჩამოუვარდება ჩაი „საქართველოს თაიგულს“.

თბილისის მე-23 სკოლასთან მოწყობი ლია ნორჩ მემტრედეთა და ნატურალისტთა წრე. ხურათზე: ნორჩი ეორა ჯიქია მის მიერ გაწვრთნილი ფაფუტა ბატრიდათ.

ფოტო ბუდეშტსკისა („სოიუზფოტოს“ საქ. განყ.).

კინო

„ნაზარ სჭოლლია“

ორ დიდ მემამულეს — პან ხომაცკისა და მეორეს, რომელსაც მეტ სახელად სოტნიკს უწოდებენ, დაუსრულებელი ბრძოლა და ქიმობა აქვთ. ორივეს ბლომად ყავთ ყმა-გლეხები, რომლებიც სასტიკ ტანჯვას და წვალებას განიცდიან. მემამულეები მათ არაადამიანურად ეპყრობიან.

პანი ხომაცკი თავის ყმას ნაზარს უმიზეზოდ საღრჩობელაზე დასჯას უპირებს. ნაზარს მისივე ამხანაგი, ხომეიკის ყმა გადაარჩენს. ორივე იმალებიან. ხომეიკი გაქცეულთ შეიარაღებული ამალით დადევნებინა, მაგრამ ამაოდ, ვერ დაიჭერს. ნაზარი და მისი მეგობარი სოტნიკთან დასაქირავებლად მოდიან. ამ დროს პან ხომაცკიც სოტნიკს დაეცემა. ხელჩართული ბრძოლა იწყება. ნაზარი თავისი მამაცობით თავს ისახელებს. პან ხომაცკას ბანდას გაჰფანტავს, სოტნიკს გადაარჩენს.

სოტნიკის ახალგაზრდა ქალს მამაცი ნაზარი მოეწონება. ნაზარსაც მოსწონს. სოტნიკი, მიუხედავად იმისა, რომ ნაზარმა უკვე მეორედ გადაარჩინა საკადილს ხომაცკისგან, მაინც ცრუმამდეგია ნაზარზე თავისი ქალის გათხოვებისა.

ნაზარი და სოტნიკის ქალი გაიქცევიან, ნაზარის ამხანაგი თავისი რაზმით სოტნიკს თავს დაესხმება და ცხენზე მიაკლავს, აუკანყებული და მოთმინებიდან გამოსული მშრომელი ხალხი პან ხომაცკის კარმიდამოსაც გადაბუგავს. გასთავისუფლებული ნაზარი თავისი ცოლით და მეგობართა მოელა რაზმით მშრომელ ხალხთან ერთად ჰგმობს დაწყევლილ მიდამოს და ახალ ადგილზე ახალი ცხოვრების საძიებლად მიემგზავრება.

ასეთია უკრაინის უდიდესი მწერლის ტარას შევჩენკოს ნაწარმოების შინაარსი, რომელიც ეკრანზე გადაღებულია „უკრაინფილმის“ კინო-სტუდიის მიერ. ფილმის ავტორებს სერგარისტ ი. კულიკს და რეჟ. გ. ტასინს მოხერხებულად დაუძლეიათ რეალისტი მწერლის ნაწარმოების სირთულე, მათ კინემატოგრაფიული ხერხებით გადაუშალეს მაყურებელს უკრაინელი მშრომელი ხალხის შავბნელი წარსული.

კარგია აქტიორთა ანსამბლის თამაში. გამოკვეთილ სახეებს ჰქმნიან რუსპ. დამსახ. არტისტი ბუზმა (სოტნიკა), მსახ. სერდიუკი (ნაზარი), ვასილიევა.

მშვენიერია კომპოზიტორ ვერიკოვსკის მუსიკა, რომელშაც ბლომად არის გამოყენებული უკრაინული ხალხური მელოდიები.

ნ. კევლიშვილი.

ექსპედიცია ხალხური შემოქმედების მასალებისათვის

საქართველოს სახალხო კომისარიატთა საბჭოსთან არსებული ხელოვნების საქმეთა სამმართველოს ხალხური შემოქმედების კაბინეტი ალგეთის ხეობაში (ალბულაღის რაიონი) ჰგზავნის ექსპედიციას პროფ. ვ. კოტეტიშვილის ხელმძღვანელობით ხალხური შემოქმედების ნიმუშების შესასწავლად. ექსპედიცია შეისწავლის ხალხურ თამაშს და ძველებურ ზნე-ჩვეულებებს.

ექსპედიცია შეაგროვებს აგრეთვე ხალხურ ლექსებს, თქმულებებს და მატერიალური კულტურის საგნობრივ ნაშთებს—ხალიჩებს, ხეზე ამოჭრილ სახეებს, ლითონს და გამოყენებითი ხელოვნების სხვა საგნებს.

სიმღერებსა და ფოლკლორის სხვა მასალას გამოსცემს ხალხური შემოქმედების კაბინეტი. საგნობრივ ძეგლებს მოათავსებენ არსებულ გამოფენაში, შემდეგ კი გადასცემენ ხალხური შემოქმედების მუზეუმს, რომელიც კაბინეტთანვე არსდება.

შემთხვევები

თავიდან აცილებული უბედურება.

9 ივნისს დილით ლენინის ქუჩაზე მიდიოდა № 1 მარშრუტის ტრამვაის ვაგონი, რომელიც აბრეშუმის საქსოვ ფაბრიკასთან შეხვდა № 2 მარშრუტის მეორე ვაგონს (ვატმანი ა. დ. გაგუა). ამ დროს წილკანის ქუჩიდან მოდიოდა მოქ. მ. ა. სპოდნიაკი (წილკანის ქ. № 3), რომელმაც მას შემდეგ, რაც ჩაიარა № 1 მარშრუტის ვაგონმა, დაანარა ქუჩის გადასვლა, ვერ შეაჩნია მეორე მხრიდან მომავალი ვაგონი და მის ქვეშ შეეარდა. ვატმანი გაგუა არ დაირბინა, იმ წუთშივე ჩამოუფა ბალე და დაამუხრუჭა ვაგონი. მოქ. სპოდნიაკი მსუბუქად დაშავდა. საექიმო დახმარების აღმოჩენის შემდეგ ის სახლში წავიდა.

დაჯახება.

პლეხანოვის პროსპექტისა და ეორესის ქუჩის კუთხეში ავტომანქანა № 11—23, რომელსაც მართავდა შოფერი ს. ა. ბარიკიანი, დაეჯახა ველოსიპედისტ ა. ვ. ნინიკაშვილს (როყის ქ. № 5). ძლიერი დარტყმით ნინიკაშვილი გადმოვარდა ველოსიპედიდან, მძიმედ დაშავდა და იქვე გარდაიცვალა. შოფერი შეიპყრეს.

ბოროტმოქმედის შეპყრობა. სისხლის

სამართლის შილიციის საფ. თბილისის ოპერატიული პუნქტის თანამშრომლებმა შეიპყრეს ქურდი ვ. ი. მუშკუდიანი, გარკვეული პროფესიის არმქონე, რომელიც თავს შინსახკომის თანამშრომლად ასაღებდა და აწარმოებდა მუზეართა „ჩხრეკას“. „ჩხრეკის“ დროს კი ის ეწეოდა ჯიბეგიობას. ის შეიპყრეს ერთ-ერთი შორეული „ჩხრეკის“ დროს ქუთაისის მატარებელში.

მუშკუდიანი მიცემულია პასუხისგებაში.

პარტკალენდარი

ლ. კეცხოველის სახელობის პროპაგანდისტისა და აგიტატორის სახლში.

პროპაგანდისტთა სკოლის მეცადინეობა (ყველა ჯგუფის). დასაწყისი საღამოს 7 საათზე.

ლენინიზმის კაბინეტი — კონსულტაცია თემაზე: „სოციალიზმი და კომუნიზმი“ — ქართულ ენაზე. კონსულტანტი ამხ. თინფურია. დასაწყისი საღამოს 8 საათზე.

პროპაგანდის კაბინეტი — კონსულტაცია თემაზე: „პარტიული წრეების მუშაობის ფორმები და მეთოდები“ — ქართულ ენაზე. დასაწყისი საღამოს 8 საათზე.

აგიტაციის კაბინეტი — კონსულტაცია თემაზე: „აგიტაციის ორგანიზაცია საბჭოთა კავშირის უზენაესი საბჭოს ახალი საარჩევნო სისტემით არჩევნებთან დაკავშირებით“ — რუსულ ენაზე. კონსულტანტი ამხ. ა. რუხაძე. დასაწყისი საღამოს 8 საათზე.

ალკაკ კაბინეტი — კონსულტაცია თემაზე: „ბოლშევიკების პარტია სამოქალაქო ომის პერიოდში“ — რუსულ ენაზე. დასაწყისი საღამოს 8 საათზე.

11 ივნისს, საღამოს 7 საათზე, კიროვის რაიკომის სხდომათა დარბაზში, რაიონის აგიტატორებისათვის შესდგება მოხსენება თემაზე: „ანტირელიგიური პროპაგანდა და აგიტატორების ამოცანები“.

○

11 ივნისს, საღამოს 7 საათზე, სტალინის რაიკომის პარტგანათლების სახლში შესდგება პროფ. ათაბეკოვის ლექცია „პროპაგანდისტებისა, აგიტატორებისა და პარტაქტივისათვის თემაზე: „ბრძოლა ჩრდილოეთ პოლუსისათვის“.

○

სჭკ. ქ. პ. (ბ) წალკის რაიკომი აცხადებს: პარტბილეთი № 0294205, გაცემული სკ. ქ. პ. (ბ) ყაბარდო-ბალკარეთის სოლქო კომიტეტის მიერ მიხეილ სტეფანეს-ძე ივანოვის სახელზე, და საკანდიდატო ბარათი № 0714825, გაცემული სკ. ქ. პ. (ბ) წალკის რაიკომის მიერ არისტაკეს გეორგის-ძე ტოროსოვის სახელზე დაკარგულია და ჩაითვალოს გაუქმებულად.

პასუხისმგებელი რედაქტორი
გრ. მუშიშვილი

ლენინის ორდენოსანი
რუსთაველის
თეატრი

11-VI	ალკაზარ
12-VI	ალკაზარ

დასაწ. 8 ს. 30 წ.

მარჯანიშვილის სახ. თეატრი

11-VI	ჩაგეხილი ხიდი
12-VI	სამანიშვილის დედინაცვალი

დასაწყისი საღ. 8 ს. 30 წ

დღეს სახკინმრეწვის თეატრებში

ოქტომბერი 7, 9, 11	ახალი ხმოვ. ფილმი უკრაინულ ენაზე ნაზარ სტოდოლია
დამკვრელი 6-30, 8, 9-30, 11	სახამ. შენ. ახ. ხმ. ფილმი აი—გულ
კომკავშირელი 6-30, 8-30, 10-30	სახაუს. შენ. ხმ. ფ. ცირკი
რ. ლიუქსენბ. სახ. 6-30, 8-30, 10-30	(სახაუს. და სახამთრო) დადგმის მე-3 კვირა ცამეტნი
26 კომ. სახ. სახათ. 6-30 სახაუს. 9	დადგმის მე 2 თვე ხმოვ. სურ. ქართულ ენაზე ნარინჯის ვილი
	სახამთ. შენ. ბეთჰოვენის კონცერტი
	სახაუს. შენ. ჰეტერი
ახალი ამბები.	„ჩრდილოეთის პოლუსი დაპყრობილია ჩვენ მიერ“ ესპანეთის ამბები გაძოშვ. 17
კომინტერნი (სახაუბულო) 8-45, 10-30	ხმოვანი ფილმი
არსენა 7, 8-40, 10-20	ხმოვ. მხატვ. ფილმი უმბარი

საქ. სარეწაო ქავშირის სისტემის არტელ „ძაფ-მაუდის“ დასაკვნითი ბალანსი 1937 წლის 1-ლ იანვრისათვის.

აქტივი

№№ რიგ.	მუხლების დასახელება	თანხა მან.
1	ძირითადი საშუალებანი	85.198
2	ნედლეული და მასალები	133.620
3	წარმოება და გადამუშავება	3.839
4	მზა ნაკეთობანი	76.348
5	გადატვირთული საქონელი	4,388
6	ფულადი საშუალებანი	13.568
7	ანგარიშსწორებანი	18.626
8	განყენებული საშუალებანი	91.093
	ბალანსი	426.670

პასივი

№№ რიგ.	მუხლების დასახელება	თანხა მან.
I	ფონდები	174.270
2	გრძელვადიანი კრედიტები	10.440
3	ანგარიშსწორებანი	83.740
4	დაგროვებანი	158.220
	ბალანსი	426.670

1936 წ. დაგროვება და დანაკარგების ანგარიში

№№ რიგ.	მუხლების დასახელება	თანხა მან.
1	ზარალი სტიქ. უბედ.	9.283
2	დაგროვება საანგარიშო წლის	158.220
	ბალანსი	167.503

№№ რიგ.	მუხლების დასახელება	თანხა მან.
1	შემოსავალი რეალიზაციიდან	161.979
2	სხვადასხვა შემოსავალი	5.524
	ბალანსი	167.503

დამტკიცებულია „სარეწაო ქავშირის“ საბალანსო კომისიის მიერ. 31/I—ოქმი № 33. 1585

გამგეობის თავ-რე გ. ა. საფაროვი მთ. ბუხჰალტერი ი. ბ. კაკულია

ჯანსახკომი 15 ივნისიდან სენტრალურ კლინიკურ ინსტიტუტში

(ყ. მიხეილის საავადმყოფო)

ხსნის საოპერაციო ღების მოსამზადებელ კურსებს.

კურსები ორთვიანია და უფასო. მსურველებმა განცხადებით უნდა მიმართონ ჯანსაკომის სამხედრო-სასანიტარო განყოფილებას (ოთახი № 20).

17148

თბილისის სასოფლო-სამეურნეო ტექნიკუმში

1937/38 სასწ. წელს სამიწათმოქმედო განყოფილებაზე მიიღებიან არასრულ საშუალო სკოლის კურსდამთავრებულნი ორივე სქესისა 15 წლიდან 30 წლამდე. გამოცდები დაიწყება 18 აგვისტოდან:

1) ქართულ ენაში, 2) მათემატიკაში, 3) ფიზიკურ გეოგრაფიაში და 4) ფიზიკაში. ფრიადოსნები მიიღებიან უგამოცდოდ. საჭიროა წარმოდგენილ იქნას შემდეგი საბუთები: 1) შვიდწლედის დამთავრებისა (დედანი), 2) ჯანმრთელობისა, 3) დაბადებისა და 4) ორი ფოტოგრაფიული სურათი. მიღებულნი უზრუნველყოფილი იქნებიან სტიპენდიით, ბინით, გათბობა-განათებით და სხვა კომუნალური მომსახურებით. განცხადებები მიიღება 1-ლი ივნისიდან 15 აგვისტომდე.

თბილისი, სანაპირო ქ. № 11, სასოფლო-სამეურნეო ტექნიკუმი.

220 სახ.-ხამ. ტექნიკუმის დირექტორი ს. ბერიძე.

საქართველოს ინვალიდთა კოოპერაციის ქავშირის „კოოპინქავშირის“ სისტემის შენაერთი ბალანსი 1937 წ. 1 იანვრისათვის

აქტივი

№№ რიგ.	ბალანსის მუხლების დასახელება	ჯამი ათას მან.
1	ძირითადი საშუალებანი	2.248,9
2	დამთავრებული კაპიტალური სამუშაოები იჯარით აღებ. ძირით. საშ.	194,0
3	ნედლეული და მასალა	2.105,5
4	წარმოება და გადამუშავება	242,2
5	პროდუქცია სისტემისა და საქონელი	3,719,1
6	გაგზავნილი საქონელი და შესრულ. სამუშაო	747,1
7	ფულადი სამუალებანი	1,017,9
8	სამუალებანი ანგარიშსწორებაში	2.797,6
9	ხარჯები მომავალი ოპერაციების ანგარიშში	163,4
10	განყენებული საშუალებანი	2,573,1
11	შინაგანი (საბალანსთაშორისო) ანგარიშსწორებანი	6,5
12	დანაკარგები გასული წლებისა	200,8
13	დანაკარგები მიმდინარე წლისა	743,2
	ბალანსი	16.759,3

პასივი

№№ რიგ.	ბალანსის მუხლების დასახელება	ჯამი ათას მან.
1	ფონდები	6959,9
2	მიზნობრივი რეზერვები	217,3
3	სარეგულაციო ანგარიშები	324,3
4	გრძელვადიანი სესხები	1.846,5
5	მოკლევადიანი სესხები	292,4
6	ანგარიშსწორებანი	2.229,4
7	შინაგანი (საბალანსთაშორისო) ანგარიშსწორებანი	1,9
8	დაგროვებანი გასული წლისა	169,5
9	„ მიმდინარე წლისა	1.718,1
	ბალანსი	16.759,3

შენაერთი ანგარიში 1936 წ. დაგროვებისა და დანაკარგებისა

№№ რიგ.	ხარჯები და დანაკარგები	ჯამი ათას მან.
1	ზარალი რეალიზაციიდან	752,2
2	„ სხვადასხვა	1.447,5
3	დაგროვებანი საანგარიშო წლისა	1.718,1
	ბალანსი	3.917,8

№№ რიგ.	შემოსავ. და დაგროვებანი	ჯამი ათას მან.
1	შემოსავალი რეალიზაციიდან	2.284,3
2	„ სხვადასხვა	890,3
3	დანაკარგები საანგარიშო წლისა	743,2
	ბალანსი	3.917,8

ბალანსი დამტკიცებულია „ვსეკოოპინსოვეტის“ საბალანსო კომისიის მიერ ქ. მოსკოვში 1937 წ.

პრეზიდიუმის თავმჯდომარე მ. გოგინაშვილი. მთ. ბუხჰალტერი ვ. გამყრელიძე. 1579

მისამართები: რედაქციის — თბილისი, რუსთაველის პროსპ. № 16. გამომცემლობის — რუსთაველის პროსპექტი № 34. ტელეფონები: პასუხისმგებელი რედაქტორის მოადგილეების: 3—63—03 და 3—08—67, სამდივნოსი: 3—06—88, განყოფილებებისა: პარტიულის—3—57—61, სასოფლო-სამეურნეო — 3—73—40, მშრომელთა წერილების — 3—73—24, პ/მგ. მორიგის—3—26—67, გამომცემლობის—3—51—81, სტამბის დირექტორის—3—27—04. ხელნაწერები ავტორებს არ უბრუნდებათ

ამხ. ს. თოდრიას სახ. სტამბა „კომუნისტი“, კამოს ქ. № 68.

მოვლეტის რეწმენებული ბ—2266