პროლეტარიელნო, გაერთიანდით!

კომუნისტი

ფასი 10 კაპ.

ს.ა.კ. კ.პ. (ბ) ცენტრალური კომიტეტის, თბილისის კ-ის და ცაკ-ის ორგანო

ქვირა, 16 მაისი 1937 წ. № 110 (4911)

ეროვნული ბიბლიოთეკა

დღეს გაზეთში:

— გაიხსნა საქართველოს კ. პ. (ბ) X ყრილობა.
— ლაბარიკობენ ყრილობის დელეგატები!..
— მივიწყებული უბანი (პრესის მიმოხილვა).
— აკ. ჯოჯუა — კადრები კოლხეთის კოლმეურნეობებს (ფელეტონი).
— ვ. ქვირიკაძე — ბოლშევიკური ხიფხიზლის დროშით (ფელეტონი).
— პავლე იაშვილი — ახალი კოლხიდა

უცხოეთში:
— ესპანეთის ფრონტებზე.
— ესპანეთის შინაგან საქმეთა მინისტრის დეკრეტი ფარული ციხეების შესახებ.
— ესპანეთის მთავრობა გადადგა.
— პრეზიდენტმა ასანიამ მიიღო პოლიტიკური პარტიების ლიდერები.

ამხ. ლავრენტი ბერია მოხსენებას აკეთებს ყრილობაზე

გაიხსნა საქართველოს კ. პ. (ბ) X ყრილობა

15 მაისს საღამოს 6 საათზე რუსთაველის სახ. თეატრში გაიხსნა საქართველოს კომუნისტური პარტიის (ბოლშევიკების) X ყრილობა.

ამხ. გ. მგალობლიშვილი ხსნის რა ყრილობას, ამბობს, რომ ყრილობაზე არჩეულია 557 დელეგატი გადამწყვეტი ხმის უფლებით და 88 დელეგატი სათათბირო ხმის უფლებით.

ირჩევენ ყრილობის ხელმძღვანელ ორგანოებს.

პრეზიდიუმის შემადგენლობაში ირჩევენ 25 კაცს. სამანდატო კომისიაში — 9 კაცს, სამდივნოში — 5 კაცს და სარედაქციო კომისიაში — 5 კაცს.

ამხ. ვ. გოგუშვილს შეაქვს წინადადება არჩეულ იქნას საპატიო პრეზიდიუმში.

— სტალინი.

ყველა დელეგატი ფეხზე დგება. ტაშის გრიალით, მჭუხარე, ხანგრძლივი ოვაციით, „ვაშას“, „ურას“ ძახილით ესალმებიან დელეგატები ხალხთა დიდი ბელადის — ამხანაგ სტალინის არჩევას ყრილობის საპატიო პრეზიდიუმში.

საპატიო პრეზიდიუმის შემადგენლობაში მჭუხარე ტაშით ირჩევენ ს.კ. ვ. პ. (ბ) ცენტრალური კომიტეტის პოლიტბიუროს წევრებს — ამხანაგებს მოლოტოვს, კაგანოვიჩს, ვოროშილოვს, კალინინს, ანდრეევს, მიკოიანს, ჩუბარს, ჯოსიორს, აგრეთვე ამხანაგებს დიმიტროვს, ტელმანს და ხოზე დიასს.

ყრილობა ამტკიცებს დღისწესრიგს:

1. საქართველოს კ. პ. (ბ) ცენტრალური კომიტეტის მუშაობაზე გამოვიდა ამხ. ლავრენტი ბერია, რომელსაც ხანგრძლივი ოვაციით შეხვდნენ.

სარევიზიო კომისიის ანგარიშით გამოვიდა ამხ. შ. ლეჟავა.

○

ყრილობის მეორე სხდომა იხსნება დღეს, 16 მაისს, დილის 11 საათზე.

საქართველოს კ. პ. (ბ) X ყრილობის ხელმძღვანელი ორგანოების შემადგენლობა

პრეზიდიუმი:

ა. აგრბა	გ. კალმახელიძე
გ. არუთინოვი	ა. კეკელია
ვ. ბაქრაძე	მ. კილაძე
ლ. ბერია	თ. კორსაველი
ი. ვაცეკი	ი. კოჯლამაზაშვილი
გ. გიორგობიანი	ჰ. ლევანდოვსკი
ა. გეურქოვი	ფ. მახარაძე
მ. გობეჩია	გ. მგალობლიშვილი
ვ. გოგუშვილი	ა. მგელაძე
ს. გოგლიძე	გ. მუსაბეკოვი
ვ. დარახველიძე	გ. სტურუა
ვ. დეკანოზოვი	ა. ტაუტიევ
ს. იშხანოვი	

სამანდატო კომისია

ს. ბუაჩიძე, ჯ. ბუჯიაშვილი, ი. დავიდხანოვი, გ. ჯარანაძე, ნ. ჯარსანიძე, ს. მამულოვი, ს. მილშტეინი, საჯაია, ა. წითლიძე.

სამდივნო

ზ. ზეინალოვი, ვ. მერკულოვი, მ. ნიორაძე, ს. ხოშტარია, პ. შარია.

სარედაქციო კომისია:

ე. ბედია, ბ. გორდელაძე, ვ. გრიგორიანი, ვ. მირცხულავა, მ. სტეფანოვი.

დადგენილება

სრულიად-საქართველოს ცენტრალური აღმასრულებელი კომიტეტის პრეზიდიუმისა

საქართველოს სს რესპუბლიკის ადგილობრივი მრეწველობის სახალხო კომისრის გიორგი დავითის-ძე ყურულოვის სამუშაოდან მოხსნის შესახებ

სრულიად - საქართველოს ცენტრალური აღმასრულებელი კომიტეტის პრეზიდიუმი ადგენს:

მოიხსნას სამუშაოდან საქართველოს სს რესპუბლიკის ადგილობრივი მრეწველობის სახალხო კომისარი გიორგი დავითის-ძე ყურულოვი.

სრულიად - საქართველოს ცენტრალური აღმასრულებელი კომიტეტის თავმჯდომარე შ. მახარაძე.

სრულიად - საქართველოს ცენტრალური აღმასრულებელი კომიტეტის მდივნის მაგიერ თ. გაბარაშვილი.

ქ. თბილისი.
1937 წ. 15 მაისი.

დადგენილება

სრულიად-საქართველოს ცენტრალური აღმასრულებელი კომიტეტის პრეზიდიუმისა

საქართველოს სს რესპუბლიკის ადგილობრივი მრეწველობის სახალხო კომისრად ამხ. გიორგი თეოდორეს-ძე სტურუას დანიშვნის შესახებ

სრულიად - საქართველოს ცენტრალური აღმასრულებელი კომიტეტი ადგენს:

დაინიშნოს ამხ. გიორგი თეოდორეს-ძე სტურუა საქართველოს სს რესპუბლიკის ადგილობრივი მრეწველობის სახალხო კომისრად.

სრულიად - საქართველოს ცენტრალური აღმასრულებელი კომიტეტის თავმჯდომარე შ. მახარაძე.

სრულიად - საქართველოს ცენტრალური აღმასრულებელი კომიტეტის მდივნის მაგიერ თ. გაბარაშვილი.

ქ. თბილისი.
1937 წ. 15 მაისი.

ამხ. ღიავინოვი დაესწრო გამოსათხოვარ დარბაზობას მეფე გიორგი მეექვსესთან

ლონდონი, 15 მაისი (საქდესი). დღეს დილით სსრ კავშირის საგარეო საქმეთა სახალხო კომისარი ამხ. ლიტვინოვი საბჭოთა დელეგაციის სხვა წევრებთან ერთად დაესწრო გამოსათხოვარ დარბაზობას მეფე გიორგი მეექვსესთან ბუკინგემის სასახლეში.

◇ ◇ ◇

ბანკეტი უცხო სახელმწიფოთა ფლოტების წარმომადგენელთა პატივსაცემად ლონდონში

ლონდონი, 14 მაისი (საქდესი). საზღვაო სამინისტროს ხელმძღვანელებმა დღეს ოტელ „სავოიში“ გამართეს ბანკეტი უცხოთის დელეგაციების წევრთა — უცხო სახელმწიფოების ფლოტების წარმომადგენელთა პატივსაცემად. დაესწრნენ სსრ კავშირის წარმომადგენლები: ფლოტის I-ლი რანგის ფლაგმანი ამხ. ორლოვი და სსრ კავშირის საზღვაო ატაშე ლონდონში ინჟინერი—III რანგის ფლაგმანი ამხ. ანციფა-ჩიკუნსკი.

გერმანელი მფრინავის ვანდელის ჩვენება

ლონდონი, 14 მაისი (საქდეს). გაზეთები თვალსაჩინო ადგილზე ბეჭდავენ გერმანელი მფრინავის ვანდელის ჩვენებას. ვანდელი ტყვედ ჩაიგდეს ესპანელმა რესპუბლიკელებმა ჩრდილოეთის ფრონტზე, ბილბაოსთან. როგორც ვიცით, გუშინ დილით ბილბაოსთან რესპუბლიკელებმა გერმანიის სამი თვითმფრინავი ჩამოაგდეს. ვანდელი ერთერთ ამ თვითმფრინავზე იმყოფებოდა. იგი იმ დროს ჩაიგდეს ტყვედ, როდესაც პარაშუტით ძირს დაეშვა.

ვანდელი ადასტურებს, რომ ბასკთა ფრონტზე იმყოფება გერმანიის და იტალიის თვითმფრინავთა რამდენიმე ესკადრილია. უაღრესად მრავალმნიშვნელოვანია ჩანაწერი ვანდელის დღიურში —„26 აპრილი. გერნიკი“. ვანდელმა აღიარა, რომ იგი 26 აპრილს დაფრინავდა გერნიკის თავზე. როდესაც ვანდელს შეეკითხნენ, თუ რატომ დახვრიტეს თვითმფრინავებმა ტყვიამფრქვევებით ასე ბევრი ბავშვი ბილბაოს გარშემო მდებარე [illegible]-ფლებში, მან განაცხადა: „ზემოდან ძნელია იმის გარჩევა, თუ ვინ იმყოფება მიწაზე“, ამასთან ჩვენ ნაბრძანები გვქონდა „ვესროლოთ ყოველივეს, რაც კი მოძრაობს“. ვანდელმა უარი განაცხადა, სანიტარულ ავტომობილებს არ ვესროდით, მაგრამ აღნიშნა, რომ „მომწონდა როდესაც თავშესაქცევად გამოვედევნებოდი ხოლმე ავტომობილებს და ტყვიამფრქვევს ვუშენდი“.

თავისი „მუშაობისათვის“ ვანდელი თვეში ღებულობდა 600 პეზეტს, ამასთან მას დაჰპირდნენ დამატებითს გასამრჯელოს, როდესაც გერმანიაში დაბრუნდებოდა. იგი ირიცხებოდა იმ რგოლში, რომელიც 6 გერმანელი და 2 იტალიელი მფრინავისაგან შესდგება.

◇

უცხოეთის ქრონიკა

○ „საზოგადოებრივი უშიშროების ტრიბუნალმა“ (ბრაზილია) სენატორ აბელ ჩერმონტს მიუსაჯა 3 წლის პატიმრობა, ჩერმონტს ბრალი ედება იმაში, რომ მისმა წარმოთქმულმა სიტყვებმა „ხელი შეუწყეს ისეთი ატმოსფერის შექმნას, რამაც გამოიწვია აჯახყება 1935 წელს“.

○ ფინეთის უზენაესმა სასამართლომ განიხილა ფინეთის ცნობილი რევოლუციონერი ანტიკაინენის- აპელაცია და დამტკიცა პირველი ინსტანციის სასამართლოს განაჩენი, სამუდამო პატიმრობა.

○ 13 მაისს ვარშავაში უდიდესი წარმატებით ჩაიარა საბჭოთა ვიოლინისტის ოისტრახის კონცერტმა. კონცერტის დამთავრების შემდეგ საზოგადოებამ ოისტრახს ოვაცია გაუმართა.

მდგომარეობა ესპანეთში

ესპანეთის ფრონტებზე

(საკ. დეპ. სააგ. ცნობების მიხედვით)

ბისკაის ფრონტი

13 მაისს რესპუბლიკელთა ავიაციამ ჩამოაგდო ფაშისტთა ერთი თვითმფრინავი. ტყვედ წაიყვანეს გერმანელი მფრინავი, რომელიც პარაშუტით გადმოხტა. მფრინავმა ხელისუფლების წარმომადგენლებსა და ჟურნალისტებს განუცხადა, რომ იგი მონაწილეობას ღებულობდა გერნიკის ბომბარდირებაში. მეამბოხეთა ავიაცია გაძლიერებით უშენდა ყუმბარებს ბილბაოს. მოსახლეობას შორის მსხვერპლი დიდია.

გიპუსკოას სექტორში რესპუბლიკის ჯარებმა მოიგერიეს მეამბოხეთა იერიში. მეამბოხეები დიდად დაზარალდნენ. რესპუბლიკელთა არტილერია და ავიაცია დიდი სიზუსტით უშენდნენ ყუმბარებს მოწინააღმდეგის პოზიციებს.

ცენტრალური ფრონტი

13 მაისს, ყველა სექტორში, რომელიც მადრიდს ეკვრის, მეამბოხეთა არტილერია განაგრძობდა მადრიდის მოსახლეობის ბომბარდირებას. მაგრამ რესპუბლიკელთა არტილერიის და ავიაციის მოქმედებამ ჩაიშუმა მეამბოხეთა არტილერია.

მდინარე ტახოს სამხრეთით მდებარე სექტორში გრძელდება რესპუბლიკელთა შეტევა. მეამბოხეთა რამდენიმე ტრანშეა აღებულია ხიშტების იერიშით.

ავილის პროვინციაში რესპუბლიკის ბატარიებმა ცეცხლი წაუკიდეს სამხედრო მნიშვნელობის რამდენიმე ობიექტს ნავალპერალ დე პინარესის მიდამოებში.

სამხრეთის ფრონტი

კორდოვის ჩრდილოეთით რესპუბლიკელთა არტილერიამ რამდენიმე ადგილას გაჰფანტა მეამბოხეთა თავმოყრილი ძალები, რომლებსაც დიდი ზარალი მიაყენა.

ესპანეთის შინაგან საქმეთა მინისტრის დეკრეტი იარაღის ჩაბარების შესახებ

ვალენსია, 14 მაისი (საქდესი). გამოქვეყნდა შინაგან საქმეთა მინისტრის დეკრეტი, რომლის მიხედვითაც კერძო პირებმა, პარტიებმა, პროფკავშირებმა, კომიტეტებმა, მუნიციპალურმა საბჭოებმა და სხვა ორგანიზაციებმა 72 საათის განმავლობაში უნდა ჩააბარონ შაშხანები, კარაბინები, ხელისა და ავტომატური ტყვიამფრქვევები, რევოლვერები, ცეცხლმფრქვევები, ზარბაზნები, მორტირები, ხელყუმბარები, ჯავშნიანი ავტომობილები, მოტოციკლები, აგრეთვე ყოველგვარი ფეთქადი და მომწამლველი ნივთიერებანი. დეკრეტის შეუსრულებლობა განხილულ იქნება როგორც სამხედრო ამბოხებაში მონაწილეობის მიღება და გამოიწვევს სათანადო სასჯელს.

მასალები უცხოელთა ინტერვენციაზე ესპანეთში

ლონდონი, 14 მაისი (საქდესი). როგორც ბილბაოდან იუწყებიან, ბასკთა ქვეყნის მთავრობის მეთაურს აგირეს მოეპოვება ახალი მასალები უცხოელთა ინტერვენციის შესახებ. გამორკვეულია, რომ ბისკაის ფრონტზე იმყოფება იტალიის 20 ათასიანი ჯარი. ისინი შეადგენენ აქმომქმედ მეამბოხეთა მთელი ძალების ორ მესამედს. მეამბოხეთა ტანკებზე გამოხატულია იტალიის დროშები. ახალი ნიმუშის მთელი არტილერია, რომელიც ამ ფრონტზე მოქმედებს, სწრაფმსროლელი და სამთო ზარბაზნებიც, გერმანული ან იტალიური წარმოშობისაა.

◇

გერმანია-იტალიის შეთანხმება

ბერლინი, 14 მაისი (საქდესი). დღეს მიუნხენში ხელი მოაწერეს გერმანია-იტალიის შეთანხმებას, რომელიც ითვალისწინებს გერმანიასა და იტალიას შორის საქონელბრუნვისა და ურთიერთ ანგარიშსწორების შემდგომ გაადვილებას.

◇ ◇ ◇

ვინ აფინანსებს ტროცკისტთა დივერსიულ მუშაობას

პარიზი, 14 მაისი (საქდესი). (ტელეგრაფით „იზვესტიის“ საკ. კორესპონდენტისაგან). „ერ ნუველი“ აყენებს კითხვას, ვინ აფინანსებს ტროცკისტული ჯგუფების მუშაობას სხვადასხვა ქვეყანაშიო, და აცხადებს:

„როგორც ვიცით, ანეთი ორგანიზაციების არსებობა და მათი პროპაგანდა მეტად ძვირი ჯდება. საიდან ღებულობენ ტროცკისტული ორგანიზაციები სახსრებს? ამ კითხვის მნიშვნელობა თავისთავად გასაგებია, თუ გავიხსენებთ, რომ, როგორც ბრალდებამ გამოარკვია ტროცკისტთა მოსკოვის პროცესზე, ბრალდებულნი ერთსადაიმავე დროს იყვნენ ორი უცხო სახელმწიფოს აგენტები. ამ მომენტმა უნდა დააფიქროს ყველა ისინი, ვინც თავისთავს ეკითხება: რაში მდგომარეობს ტროცკისტთა საქმიანობის დედაარსი და ვინ აფინანსებს მას?

შაკ სადული.

უკანასკნელი ცნობები

ესპანეთის მთავრობის გადადგომა

პარიზი, 15 მაისი (საქდესი). ჰავასის საგენტო ვალენსიიდან იუწყება: „ესპანეთის პრემიერმა ლარგო კაბალიერომ რესპუბლიკის პრეზიდენტს ასანიას აცნობა კაბინეტის გადადგომის შესახებ. ასანიამ გადართა მოლაპარაკება ახალი მთავრობის შედგენის შესახებ.

ლარგო კაბალიეროს მთავრობის გადადგომა, როგორც სჩანს, გამოწვეულია უფრო ძლიერი მთავრობის შექმნის აუცილებლობით, რათა შესრულებულ იქნეს ხანგრძლივი ომის წარმოებასთან დაკავშირებული ამოცანები. გადადგომა გამოწვეულია აგრეთვე კატალონიაში ამასწინანდელ მომხდარი ამბებით. გუშინ ანარქისტ-სინდიკალისტთა შრომის ნაციონალურმა კონფედერაციამ და მუშათა საყოველთაო კავშირმა განაცხადეს, რომ ლარგო კაბალიეროს სათავეში უნდა ჩაუდგეს ახალ კაბინეტსო. პოლიტიკური წრეების აზრით, მთავრობის კრიზისი აღვილად გადაიჭრება. აღნიშნავენ მკაფიოდ გამოხატულ მისწრაფებას შემცირებულ იქნეს მინისტრთა ადგილების რაოდენობა“.

პრეზიდენტმა ასანიამ მიიღო პოლიტიკური პარტიების ლიდერები

ვალენსია, 15 მაისი (საქდესი). დღეს დილით ასანიამ მიიღო პოლიტიკურ პარტიათა ლიდერები, რათა გასცნობოდა მათს აზრს მომავალი მთავრობის სტრუქტურის შესახებ. მან მიიღო: ლარგო კაბალიეროს, შემდეგ მარტინეს ბარიო (კორტესთა თავმჯდომარე), როგორც რესპუბლიკური კავშირის პარტიის ლიდერი, ხირალი — მემარცხენე რესპუბლიკელთა პარტიის წარმომადგენელი, მანუელ კორდერო — სოციალისტური პარტიის ნაციონალური ალმასკომის წევრი, პასკუალ ტომასი — მუშათა საყოველთაო კავშირის ვიცე - მდივანი, ხოზე დიასი — კომპარტიის გენერალური მდივანი, კორონინასი — კატალონიის მემარცხენეთა პარტიის წარმომადგენელი და ბოლოს, ირუხო—ბასკთა ნაციონალური პარტიის წარმომადგენელი.

დღეს ნაშუადღევს პრეზიდენტი ასანია მიიღებს შრომის ნაციონალური კონფედერაციისა და კატალონიის გაერთიანებული სოციალისტური პარტიის წარმომადგენლებს.

ლარგო კაბალიერომ, რომელმაც ეიტანა განცხადება გადადგომის შესახებ, ურჩია შეადგინონ მთავრობა წინანდელი მთავრობის მსგავსად იმ პირობით, რომ შემცირებულ იქნეს პორტფელთა რიცხვი.

ხოზე დიასმა შეიტანა წინადადება შეიქმნას სახალხო ფრონტის მთავრობა, რომელშიც ამრიგად წარმოდგენილი იქნებიან მთელი ანტიფაშისტური ძალები და რომელშიაც მონაწილეობას მიიღებენ პროფკავშირები.

კორდერო მოითხოვდა შეიქმნას მთავრობა, რომელშიც წარმოდგენილი იქნება ყველა პოლიტიკური პარტია და პროფკავშირული ორგანიზაცია, რომლებიც დღემდე შედიოდნენ კაბინეტში, მიუხედავად ამ პარტიების წევრთა რაოდენობისა და პოლიტიკური გავლენისა. ასეთივე აზრი გამოსთქვეს სხვა ლიდერებმაც, მათ შორის პასკუალ ტომასმაც.

◇ ◇ ◇

დარბაზობა სსრ კავშირის სრულუფლებიან წარმომადგენლობაში — ტოკიოში

ტოკიო, 15 მაისი (საქდესი). გუშინ საღამოს სსრ კავშირის სრულუფლებიან წარმომადგენლობაში — ტოკიოში გაიმართა დარბაზობა იმასთან დაკავშირებით, რომ სსრ კავშირში მიემგზავრება სსრ კავშირის სრულუფლებიანი წარმომადგენელი ამხ. იურენევი. დარბაზობას დაესწრო იაპონიის მთავრობისა და პოლიტიკური წრეების, სამხედრო ხელისუფლების, საქმიანი წრეების, მეცნიერების, ხელოვნებისა და პრესის 160-მდე გამოჩენილი წარმომადგენელი, დიპლომატიური კორპუსის მრავალი წევრი, აგრეთვე სრულუფლებიანი წარმომადგენლობისა და სავაჭრო წარმომადგენლობის პასუხისმგებელი თანამშრომელნი.

იაპონელ სტუმრებთან ერთად, სხვათა შორის, იყვნენ საგარეო საქმეთა მინისტრი სატო, სასახლის მინისტრი მაკუდაირა, საგარეო საქმეთა ვიცე-მინისტრი ხორინოუჩი, საგარეო საქმეთა სამინისტროს ევროპისა და აზიის საქმეთა დეპარტამენტის ყოფილი უფროსი ტოგო, საინფორმაციო ბიუროს ყოფილი უფროსი ამო და სხვები. დარბაზობას დაესწრნენ აგრეთვე აკადემიკოსები ტანაკადატე, ხაისი, ადმირალი კატო კანძი, ზედა პალატის წევრები ფუძივარა, ხასიგოტო, კუსიდა, კაბაიამა, აგრეთვე ნავთის კომპანია „ნისო სეკიუს“ თავმჯდომარე მაცუკატა და იაპონიის სახალინის ნავთის კონცესიის გამგეობის თავმჯდომარე საკონძი.

◇ ◇ ◇

მოელიან მუსოლინის შეხვედრას ჰიტლერთან

ლონდონი, 14 მაისი (საქდესი). (ტელეგრაფით — „იზვესტიის“ საკ. კორესპონდენტისაგან). პოლიტიკურ წრეებში ამტკიცებენ, რომ რომში ვერნერის ჩასვლის შემდეგ მუსოლინი მასთან ერთად გაემგზავრება ბერხტესგადენში შეხვდება ჰიტლერს.

„ნიუს ქრონიკლის“ ბერლინელი კორესპონდენტი აცხადებს, რომ იდენის საუბარმა ჩეხოსლოვაკიისა და ავსტრიის წარმომადგენლებთან შეშფოთება გამოიწვია ბერლინშიო. ამასთან დაკავშირებით ბერლინის წრეები დაჟინებით მოითხოვენ მუსოლინის რაც შეიძლება მალე შეხვედრას ჰიტლერთან.

ჯენკინსი.

საბჭოთა კავშირში

პარიზში გაიმართება მოსკოვის სამხატვრო აკადემიური თეატრის საგასტროლო სპექტაკლები და სსრ კავშირის წითელარმიული სიმღერისა და ცეკვის წითელდროშოვანი ანსამბლის გამოსვლები

მოსკოვი, 14 მაისი (საქდესი). ავგისტოში, საერთაშორისო გამოფენის დროს, სსრ კავშირის მოსკოვი გორკის სახელობის ლენინის ორდენოსანი სამხატვრო აკადემიური თეატრი ითამაშებს პარიზში. იქ განზრახული აქვთ აჩვენონ სამი დადგმა: „ანა კარენინა“, მ. გორკის „ვრაგი“ და კ. ტრენევის „ლიუბოვ იაროვაია“, რომლებშიაც მონაწილეობას მიიღებს შემსრულებელთა ძირითადი შემადგენლობა. საგასტროლო სპექტაკლებში მონაწილეობას მიიღებენ სსრ კავშირის სახალხო არტისტები — ორდენოსნები: ვ. ი. კაჩალოვი, ი. მ. მოსკვინი, ლ. მ. ლეონიდოვი, ო. ვ. კნიპერ-ჩეხოვა, მ. მ. ტარხანოვი, ნ. პ. ხმელევი, ა. კ. ტარასოვა და ბ. გ. დობრონრავოვი.

სექტემბერში პარიზში გაიმართება სსრ კავშირის წითელარმიული სიმღერისა და ცეკვის წითელდროშოვანი ანსამბლის საგასტროლო გამოსვლები. ანსამბლს ხელმძღვანელობს ორდენოსანი პროფესორი, სსრ კავშირის სახალხო არტისტი ა. ვ. ალექსანდროვი.

ა. მ. გორკის არქივი ივსება ახალი მასალებით

მოსკოვი, 14 მაისი (საქდესი). ლენინის სახელობის სრულიად-საკავშირო ბიბლიოთეკის სეიფები, რომლებშიაც ინახება ა. მ. გორკის არქივი, ყოველდღე ივსება ახალი მასალებით. ალექსი მაქსიმეს-ძის ავტოგრაფები და წერილები, სხვადასხვა ავტორის ხელნაწერები, გორკის მიერ გასწორებული წიგნები მისი შენიშვნებით შემოდის საბჭოთა კავშირის ყოველი კუთხიდან. უკანასკნელი ორი თვის განმავლობაში (10 მარტიდან 10 მაისამდე) ა. მ. გორკის არქივს დიდი მწერლის ლიტერატურული მემკვიდრეობის მიღებმა კომისიამ, სახელმწიფო და საზოგადოებრივმა ორგანიზაციებმა და კერძო პირებმა გადასცეს 35 ათასზე მეტი ხელნაწერი, შენიშვნები, წერილები და სხვა მასალები.

განსაკუთრებულ ინტერესს წარმოადგენს ა. მ. გორკის მხატვრულ ნაწარმოებთა ხელნაწერები. არქივში 836 ასეთი ხელნაწერია. აქ არის დიდი მწერლის მიერ თავისი ლიტერატურის შემოქმედების მთელი პერიოდის განმავლობაში შექმნილი ყველა რომანის, პიესის, მოთხრობის ავტოგრაფები. ამ ხელნაწერთა შორის მოიპოვება გამოუქვეყნებელი მასალებიც. სხვადასხვა მიზეზის გამო ა. მ. გორკის სიცოცხლის დროს არ გამოსულა ისეთი მხატვრული ნაწარმოებნი, როგორიცაა მოთხრობა „კოლოებზე“ დაწერილი 1893 წელს, მოთხრობა „პუბლიკა“, დაწერილი 1905 წელს, და მრავალი სხვა ნაწარმოები.

ა. მ. გორკი დაუღალავი მშრომელი ადამიანი იყო. ბევრსა და შეუპოვრად შრომობდა მხატვრულ ნაწარმოებთა შექმნაზე. ამავე დროს იგი ათასი ძაფებით იყო დაკავშირებული სულ სხვადასხვა ადამიანთან მსოფლიოში. ამჟამად არქივში არის ალექსი მაქსიმეს-ძის დაახლოებით 1.300 წერილი. ამასთან ერთად არქივში შეგროვილია 27.000-ზე მეტი წერილი, მიღებული ა. მ. გორკის მიერ სხვადასხვა პირისაგან საბჭოთა პერიოდში, და დაახლოებით 2 ათასი წერილი, მიღებული მწერლის მიერ რევოლუციამდე.

არქივის შევსება გრძელდება.

ესპანეთის მეზღვაურები სტუმრად ესპანელ ბავშვებთან ყირიმში

სიმფეროპოლი, 15 მაისი (საქდესი). რესპუბლიკური სავაჭრო ფლოტის შვიდი ესპანელი მეზღვაური ამ დღეებში ესტუმრა ესპანელ ბავშვებს, რომლებიც ისვენებენ ფეოდოსიის ბავშვთა სანატორიუმში. ყველა ბავშვის სახელით ესპანელ მეზღვაურებს მიესალმა ირა ძი.ნდრა.

— ჩვენ აქ ძალიან კარგად ვცხოვრობთ, — სთქვა მან.

ბავშვები მღეროდნენ უკრაინულ სიმღერებს, მოუთხრობდნენ მეზღვაურებს, თუ როგორ ისვენებენ და მკურნალობენ. გამოთხოვებისას ბავშვებმა მეზღვაურებს უძღვნეს ყოლექტიურად მოქსოვილი პორტრეტი ლენინისა და ყვავილები. ესპანეთის მეზღვაურებმა ბავშვებს აჩუქეს ღია ბარათები დოლორეს იბარურის პორტრეტებით.

ამხ. ფარიხი მიფრინდა ჩელუსკინის კონცხზე

არხანგელსკი, 14 მაისი (საქდესი). ფარიხის თვითმფრინავი „ნ-120“, რომელიც გაფრინდა დიქსონის კუნძულიდან ექიმითა და მედიკამენტებით, რათა დახმარება აღმოეჩინა ჩელუსკინის კონცხზე ავადგამხდარ ექიმ კუზნეცოვისათვის, ცუდი ამინდის გამო შეჩერდა გზაში. დღეს დილით თვითმფრინავმა განაახლა უამინდობის გამო შეწყვეტილი გაფრენა. 11 საათსა და 43 წუთზე ფარიხი მიფრინდა ჩელუსკინის კონცხზე. დიქსონის კუნძულიდან ჩაყვანილმა ექიმმა სოკოლოვმა ავადმყოფს აღმოუჩინა პირველი დახმარება.

საგაზაფხულო თესვა

მოსკოვი, 14 მაისი (საქდესი). 10 მაისისათვის საგაზაფხულო თესვის საერთო - საკავშირო გეგმა შესრულებულია 69 პროცენტით. შარაან 10 მაისისათვის გეგმა შესრულებული იყო 68 პროცენტით. მეორე ხუთდღიურმა მოგვცა ზრდა 8 პროცენტით.

ყველა სისტემის საბჭოთა მეურნეობებმა გეგმა შეასრულა 60 პროცენტით. ორენბურგის ოლქის მარცვლეულის საბჭოთა მეურნეობებმა საგსებით დაამთავრეს საგაზაფხულო თესვა.

თესვა დაამთავრა ყაბარდო-ბალყარეთის ასს რესპუბლიკამ (101 პროც.). კალინინის ოლქმა გეგმა შეასრულა 99 პროცენტით, ორჯონიკიძის მხარემ — 96 პროც. და სტალინგრადის ოლქმა — 95 პროცენტით.

უკრაინამ დათესა საგაზაფხულო კულტურების 81 პროც., ამასთან გააჭიანურა იონჯის და ზოგიერთი ტექნიკური კულტურების თესვა.

რაიონული ორგანიზაციების ხელმძღვანელებმა საშემოდგომო და საგაზაფხულო კულტურების ვარგისი განვითარების იმედით დაიგვიწყეს თოხნა და ამას ყურადღებას არ აქცევდნენ სოლქო ორგანიზაციები.

საჭიროა აღინიშნოს, რომ არადამაკმაყოფილებლად მიმდინარეობს თესვა აღმოსავლეთის რაიონებში. ჩელიაბინსკის ოლქში დათესა საგაზაფხულო კულტურების 51 პროცენტ შარშანდელზე ნაკლებია 20 პროცენტით. მაისის მეორე ხუთდღიურში ოლქმა შეანელა თესვის ტემპები.

ომსკის ოლქმა თესვა დაიწყო აპრილის დამლევს. ოლქმა თუმცა საანგარიშო პერიოდში მოგვცა ზრდა 18 პროცენტით, მაგრამ იგი ჯერ კიდევ სთესავს არა მთელი ძალით.

დასავლეთმა ციმბირმა თესვა მაისის პირველ რიცხვებში დაიწყო. ძსაობრივი თესვა აქ საანგარიშო ხუთდღიურში დაიწყეს. მუშაობის კარგ მაგალითს იძლევა ოიროტიის ბევრი მოწინავე კოლმეურნეობა, რომლებმაც უკვე დაამთავრეს მარცვლეული კულტურების თესვა.

სახელმწიფო დისციპლინის უაღრესად უხეში დარღვევა

საქმეველტრესტის მმართველი ვარამაშვილი და მისი მოადგილე მოხსნილი არიან სამუშაოდან

საქმეველტრესტის მმართველი ვარამაშვილი თავის მუშაობაში სრულიად არ ხელმძღვანელობდა სახელმწიფოს ინტერესებით. მისი განკარგულებით ტრესტში შემოღებული იყო ორმაგი დაგეგმვა იმ მიზნით, რომ ეჩვენებინა გეგმაგადამეტებითი დაგროვება, რომელიც სამაგალითოდ არ ყოფილა.

ტრესტი სრულიად არ ზრუნავდა იმ პროდუქციის ხარისხზე, რომელსაც ადგილობრივ ამზადებდნენ და გარეედან შემოჰქონდათ, არ ყოფილა საწარმოო კონტროლი ქარხნებში, თვალყურს არ ადევნებდნენ მზა პროდუქციის მდგომარეობას ბაზებზე და მაცივრებში. ამის გამო იძულებული გახდნენ უმაღლესი ხარისხის დიდძალი კარაქი—129.847 კილოგრამი ექციათ დაბალი ხარისხის კარაქად. იყო შემთხვევები, რომ ტრესტის ქარხნებში უშვებდნენ 20 პროცენტამდე წუნდებულ ყველს.

ტრესტის ხელმძღვანელის დაუდევრობა დამოკიდებულებამ სახელმწიფო დისციპლინის დაცვისადმი გამოიწვია დიდი გადახარჯვა: ადმინისტრაციულ - სამმართველო ხარჯების ხაზით ეს გადახარჯვა აღწევს 102 ათას მანეთს, 1936 წ. ხელფასის ფონდის ხაზით—296.736 მან., საერთოსაქარხნო ხარჯების ხაზით — 184 ათას მან.

ტრესტის მმართველმა ვარამაშვილმა უკანონოდ შექმნა დირექტორის ფონდი 23 ათასი მან. რაოდენობით; თანამშრომელთა ბინის ყიდვასა და შეკეთებაზე დახარჯა 24 ათასი მან., რაზედაც სათანადო სანქცია არ ჰქონია, ამ თანხიდან 7 ათასი მანეთი მოახმარა თავისი ბინის შეკეთებას; 43 ათასი მანეთი დახარჯულია ტრესტის ზოგიერთი თანამშრომლის პრემიებსა, დახმარებასა და ჯილდოებზე.

სახელმწიფო დისციპლინის უხეში დარღვევისა და უყაირათობის შედეგად, დაგროვების გეგმა ტრესტმა 1936 წელს შეასრულა 72,5 პროცენტით. სახელმწიფოს დააკლდა 300 ათას მანეთზე მეტი.

სახელმწიფო დისციპლინის დარღვევისა, პროდუქციის ხარისხის გაუარესებისა, ყვირილის დიდი წუნისა და გასასყიდად ცუდი ხარისხის პროდუქციის გამოშვებისათვის საქართველოს სს რესპუბლიკის სახკომსაბჭომ დაადგინა მოხსნილ იქნან სამუშაოდან საქმეველტრესტის მმართველი ვარამაშვილი და მისი მოადგილე ცაგარეიშვილი.

კვების მრეწველობის სახალხო კომისარიატს დაევალა გააჯანსაღოს ტრესტის აპარატი, შინაგაჭრობის სახალხო კომისარიატს კი—გამოარკვიოს ტრესტის მიერ შემოტანილი და გამომუშავებული კარაქის ხარისხის გაუარესებისა და ცუდი ხარისხის ყველის გამოშვების მიზეზები და დამნაშავენი მისცეს სისხლის სამართლის პასუხისგებაში.

საიმპერიო კონფერენციის გახსნა ლონდონში

ლონდონი, 14 მაისი (საქდესი). **დღეს** ბოლდუინის თავმჯდომარეობით გაიხსნა საიმპერიო კონფერენცია. კონფერენციაზე წარმოდგენილი არიან დიდი ბრიტანეთი, კანადა, ავსტრალია, ახალი ზელანდია, სამხრეთ-აფრიკა, როდეზია, ინდოეთი და ბირმა. ირლანდია მონაწილეობას არ იღებს. სხდომები დახურული იქნება. დროგამოშვებით გამოქვეყნდება ოფიციალური ცნობები.

კონფერენციაზე განხილულ იქნება ბრიტანეთის იმპერიის საგარეო პოლიტიკისა და თავდაცვის საკითხები, აგრეთვე ერთა ლიგასთან დამოკიდებულების საკითხი.

„ტაიმსი“ იმ ვითარებას, რომელშიაც საიმპერიო კონფერენცია იკრიბება, ადარებს 1911 წლის მდგომარეობასთან, „როდესაც საერთაშორისო ურთიერთობათა მზარდმა დაძაბულობამ აიძულა ინგლისის მთავრობა განეხილა საკითხი—მომზადებულია თუ არა ინგლისი იმისათვის, რომ შეხვდეს საშიშროებას, რომელიც საყოველთაო მშვიდობიანობას ემუქრება“.

ძნელი საფიქრებელია, რომ შემუშავდეს ბრიტანეთის იმპერიის ერთიანი თავდაცვის გეგმა ანდა ჩამოყალიბდეს ბრიტანეთის იმპერიის ერთიანი პოლიტიკის პოზიცია, ვინაიდან დომინიონები დაჟინებით მოითხოვენ სრულ ავტონომიას. მაგრამ ინგლისის მთავრობა შეეცდება უზრუნველჰყოს მაქსიმალური თანამშრომლობა იმპერიის ქვეყნებთან ამ საკითხებში.

◇ ◇ ◇

საბჭოთა პავილიონი პარიზის საერთაშორისო გამოფენაზე

პარიზი, 12 მაისი (საქდესი). გაზეთი „ომ ლიბრი“ ნარკვევების სერიას მიუძღვნის უცხოეთის პავილიონებს პარიზის 1937 წლის საერთაშორისო გამოფენაზე. გაზეთი აღნიშნავს, რომ გერმანიისაგან განსხვავებით საბჭოთა კავშირს არ მოუყვანია პარიზში თავისი პავილიონის ასაგებად საკუთარ მუშათა მთელი კოლონია, მაგრამ პავილიონი ერთერთი პირველი დამთავრდა გამოფენის მთელ მშენებლობაზე.

გაზეთი ძალიან კარგ დახასიათებას აძლევს საბჭოთა პავილიონს, აღნიშნავს, რა, კერძოდ, გრანდიოზულ სკულპტურულ ჯგუფს, რომელიც პავილიონს აგვირგვინებს — „მუშა და კოლმეურნე ქალს, რომლებსაც ამაყად მიაქვს წინ საბჭოთა ხელისუფლების ემბლემები — ნამგალი და ჩაქუჩი“.

ჩაის აშუერულ პლანტაციებში

(ბათუმი, „კომუნისტის“ საკუთარი კორესპონდენტისაგან)

წელს საბჭოთა აჭარის მშრომელებმა სოციალისტურ სამშობლოს 6,5 მილიონ კილოგრამზე მეტი ჩაის მწვანე ფოთოლი უნდა მისცენ. საბჭოთა აჭარაში დგას ზაფხულის თბილი ამინდები, რაც ხელს უწყობს ჩაის ყლორტების სწრაფად გახვითარებას. როგორც ქობულეთის, ისე ბათუმის რაიონში დღითიდღე მატულობს სამუშაოები ჩაის პლანტაციებში. უკვე შეუდგნენ ჩაის კრეფას საბჭოთა და კოლექტიური ძეურნეობები. კრეფა დაიწყეს ინდივიდუალურმა მეურნეებმაც.

დღეს ჩაის მეურნეობების წინაშე დგას გადამწყვეტი ამოცანა—რაც შეიძლება მოკლე ვადაში მოიკრიფოს მომწიფებული ჩაის ყლორტები. არცერთი ჩაის ბუჩქი არ უნდა დარჩეს უყურადღებოდ. არ უნდა დავუშვათ ფოთლის გაუხეშება.

აჭარაში არიან მოწინავე კოლმეურნეობები, რომელთა მაგალითს უნდა მიჰბაძონ ყველა სხვა საბჭოთა მეურნეობებმა და კოლმეურნეობებმა. ასეთია, მაგალითად, ქობულეთის რაიონში ამხ. ვოროშილოვის სახელობის კოლმეურნეობა. აი რას მოგვითხრობს ამ კოლმეურნეობის თავმჯდომარე ამხ. ხრისტო ლავასასი: „წელს ჩვენი კოლმეურნეობა სახელმწიფოს მისცემს 550 ტონა ჩაის მწვანე ფოთოლს. სრულმოსავლიანი პლანტაციებიდან ჰექტარზე საშუალოდ ავიღებთ 4310 კილოგრამ ჩაის ფოთოლს. 1931 წელს, როცა ჩვენი კოლმეურნეობა ჩამოყალიბდა, ჩვენ ძლივს მოვახერხეთ მიგვეღო თითო ჰექტარიდან საშუალოდ 700 კილოგრამი ფოთოლი. 1932 წელს ძოვკრიფეთ ჰექტარიდან 1200 კილოგრამი მწვანე ფოთოლი და ამის შემდეგ მოსავლიანობის გადიდების მხრივ ჩვენი კოლმეურნეობა ყოველწლობით წინ მიდის. დღეს ჩვენ უკვე მივაღწიეთ იმას, რომ თითო ჰექტარიდან 4310 კილოგრამ ჩაის მწვანე ფოთოლს ვიღებთ. ეს ციფრიც არ არის ჩვენთვის საზღვარი. მე-15 ბრიგადის პლანტაციებში, სადაც ბრიგადირად ივანე სტილიდი მუშაობს, წელს ჰექტარიდან საშუალოდ მივიღებთ 4974 კილოგრამ მაღალი ხარისხის ჩაის ფოთოლს, მეხუთე ბრიგადის პლანტაციებში (ბრიგადირი გიორგი პავლიდი) ჰექტარიდან მივიღებთ 4826 კილოგრამს, ხოლო მე-12 ბრიგადის პლანტაციებში, რომლის ბრიგადირია პოლიხრონა სიდოროპულო, ჰექტარიდან მივიღებთ 3470 კილოგრამ მწვანე ფოთოლს.

ჩვენი გეგმის შესრულებისათვის ყოველმხრივ მზად ვართ. ჩაის მწვანე ფოთლის კრეფა დავიწყეთ 19 აპრილს. კრეფის პირველ დღეებში პლანტაციებში საკრეფად გამოდიოდნენ მხოლოდ საუკეთესო მკრეფავები. კრეფა მხოლოდ და მხოლოდ შერჩევით სწარმოებდა და ამიტომ საჭირო იყო უფრო მეტი გამოცდილება. 22 აპრილამდე მიმღებ პუნქტს ჩავაბარეთ 5118 კილოგრამი ჩაის მწვანე ფოთოლი.

მაისში გეგმით უნდა მოვკრიფოთ 14.800 კილოგრამი ჩაის მწვანე ფოთოლი, რაც ჩვენი წლიური გეგმის 27 პროც. შეადგენს.

თვითეულ სამუშაო დღეზე გეგმით მოდის საკრეფი 5942 კილოგრამი ფოთოლი. გეგმის მიხედვით წელს ყოველმა მკრეფავმა უნდა ჰკრიფოს დღეში 22,5 კილოგრამი ჩაის ფოთოლი, ჩვენი სტახანოველები კი იღებენ ვალდებულებას ჰკრიფონ 40—60 კილოგრამი. ჩვენ მიერ აღებული ტემპები უეჭველად უზრუნველჰყოფს აღებული ვალდებულების პირნათლად შესრულებას“...

სალიბაურის საბჭოთა მეურნეობაში უკვე მასობრივად ჰკრეფენ ჩაის მწვანე ფოთოლს. აქ კრეფა დაიწყეს 21 აპრილს და 4 დღეში სახელმწიფოს ჩაბარეს 2094,5 კილოგრამი. ჩაის მწვანე ფოთოლი მთლიანად პირველი ხარისხისაა.

ახალშენის საბჭოთა მეურნეობის მეხუთე ბრიგადაში ჩაის მწვანე ფოთლის კრეფაზე მუშაობენ ახალი მკრეფავები, რომლებიც წელს პირველად გადიან პლანტაციებში. უნდა აღინიშნოს, რომ ყველი ახალი მკრეფავის გვერდით მუშაობს გამოცდილი მკრეფავი, რომელიც თვალყურს ადევნებს ახალი მკრეფავების მუშაობას და სისტემატურ კონტროლს უწევს მათ. მაგალითად, ჩაის კრეფის სტახანოველი ქალის შურა ზადურიანის გვერდით მუშაობს ახალი მკრეფავი ქალი ა. კონდრატიუკი, რომელიც ერთი თვეა რაც მეურნეობაში მოვიდა, გაიარა მოსამზადებელი კურსები და ახლა შურას ხელმძღვანელობით სამაგალითოდ ჰკრეფს ფოთოლს. ჩაის ფოთლის შერჩევითი კრეფის დროს თუ შურა ჰკრეფდა დღეში 18 კილოგრამამდე, მისი მოწაფე 13 კილოგრამამდე ჰკრეფდა.

კიდევ ერთი თვე ან თვენახევარი და ჩემი მოწაფე დამეწევა,—ამბობს შურა. ამ ბრიგადის ბრიგადირი ამხ. ევგენი ჭანიშვილი გულდასმით ადევნებს თვალყურს მკრეფავებს და ყოველმხრივ უწყობს მათ ხელს მუშაობაში.

შ. ფურცხვანიძე

ანასეულის ჩაის სამეცნიერო-კვლევითი ინსტიტუტის საცდელ პლანტაციებზე სხვადასხვა პირობებში მოჰყავთ სხვადასხვა ხარისხის ჩაი. სურათზე: საუკეთესო სტახანოველი ქალი, კომკავშირელი ლუბა მორგუნი, რომელიც ჩაის კრეფის ნორმას 270 პროცენტით ასრულებს.

ფოტო კადეტოვისა („სოიუზფოტოს“ საქ. განყ.)

ვკრიფოთ ჩაი შეუფერხებლად და განუწყვეტლივ

(რედაქციაში შემოსული წერილების მიმოხილვა)

სუბტროპიკული რაიონების კოლმეურნეობებსა და საბჭოთა მეურნეობებში მეტად დაძაბული, დიდად პასუხსაგები მუშაობაა—მოდის ჩაის ფოთლის პირველი ასეული და ათასეული კილოგრამები.

მაისის ჯერ კიდევ პირველ ხუთდღიურში მთელმა რიგმა რაიონებმა (ბათუმი, ჭუთაისი, წულუკიძე, სამტრედია, ტყიბული, გეგეჭკორი, ჩოხატაური, ქობულეთი) თვიური გეგმა 34—68 პროცენტით შეასრულეს.

გეგეჭკორის რაიონის კოლმეურნეობა „მოწინავემ“, კორესპონდენტ აპ. კოხიას ცნობით, ჩაის საკრეფად ნაცვლად 75 კალათისა, 110 კალათი მოამზადა, 26 აპრილს გულმოდგინედ შეუდგა კრეფას და ფართოდ გაშალა სოციალისტური შეჯიბრება და დამკვრელობა მეტი და უკეთესი ხარისხის ჩაის მისაღებად.

კორესპონდენტ სვანიძის გადმოცემით, წულუკიძის რაიონის ჩაის საბჭოთა მეურნეობამ და კოლმეურნეობებმა კრეფა 24 აპრილს დაიწყეს და ჩაის ფაბრიკამ 4 დღის განმავლობაში 8227 კილოგრამი პირველხარისხოვანი ფოთოლი მიიღო.

ენერგიულად მუშაობენ ჩხოროწყუს რაიონის სოფელ ხაბუმის ორგანიკიძის სახელობის კოლმეურნეობაში. აქ, კორესპონდენტ ა. გულუას ცნობით, 27 აპრილიდან კრეფა თითქმის ყოველდღიურად სწარმოებს და მოკრეფილა მთლად პირველი ხარისხისაა. საუკეთესო მაჩვენებლებს იძლევიან ამ კოლმეურნეობის მთელი რიგი მკრეფავი ქალები.

კარგი მდგომარეობაა ლანჩხუთის რაიონის სოფელ ლესის ფ. მახარაძის სახელობის კოლმეურნეობაშიაც. კორესპონდენტი ლიდა პატარაია იტყობინება: აქ კოლმეურნეობის საწარმოო ბრიგადებში ჩაბმულია 145 ქალი, რომლებიც აგროწრეებში სისტემატური მეცადინეობის შედეგად დაეუფლნენ ჩაის ბუჩქის თვალისჩინივით მოვლის საქმეს და გეგმებს გადაჭარბებით ასრულებენ.

სად პასუხსაგები საქმე საიმედოდ და ეფექტიურად იქნას ორგანიზებული.

ყველა ამ სამუშაოთა ნაყოფიერად წარმოება გადაჭრით აყენებს კოლხიდის ზონის მტს-ებისა და რაიმიწგანების მუშაობის გაუმჯობესება-გაჯანსაღების საკითხს. მავნე პარალელიზმს კოლმეურნეობათა მომსახურების საქმეში, რასაც ამჟამად აქვს ადგილი კოლხიდის მტს-ებისა და რაიმიწგანების მუშაობაში, დაუყოვნებლივ უნდა მოეღოს ბოლო. კოლხიდის მტს-ებმა საწარმოო მომსახურება უნდა გაუწიონ კოლხიდის ყველა კოლმეურნეობას გამოუკლებლივ და მათვე უნდა იზრუნონ აგროუბნების მართებულად დაკომპლექტებასა და მასობრივი კვალიფიკაციის კადრების მომზადებაზე: სანერგე მეურნეობის სპეციალისტები, მყნობელები, მტყევეები, სუბტროპიკული მეხილეობის მცოდნეები, ციტრუსების, რამისა და ევკალიპტის ოსტატები—აი რა კადრები ესაჭიროებათ კოლხიდის კოლმეურნეობებს მათს წინაშე დასმული ამოცანების წარმატებით შესრულებისათვის.

ამასთან ერთად საჭიროა თვით კოლხიდის კოლმეურნეობათა აპარატის გაძლიერება კვალიფიციური და უნარიანი მუშაკებით. წელს კოლხიდის კოლმეურნეობები ათეულ ათას მანეთობით იღებენ გრძელვადიან კრედიტებს, აწარმოებენ დიდ კაპიტალურ მშენებლობას. ამ გაძლიერებულ ფულად ოპერაციებს ესაჭიროება ანგარიშწარმოების კარგი მუშაკები, რომლებსაც შეეძლებათ თავი გაართვან დიდი თანხების მიღების, განაწილებისა და აღრიცხვის ტექნიკურ ოპერაციებს.

აქა-იქ კოლმეურნეებს მოუხდებათ დააყენონ კოლმეურნეობების თავმჯდომარეთა უფრო უკეთესებით შეცვლის საკითხი. კოლოსალურად გადიდდა კოლხიდის კოლმეურნეობათა მუშაობის ფარგლები და, ცხადია, ზოგიერთი თავმჯდომარე, რომელიც ამ დიდ საქმეში ჩამორჩება გაზრდილ სამუშაოთა საერთო ტემპებს, უნდა შეიცვალოს უფრო ძლიერი, ავტორიტეტიანი და სამეურნეო ხელმძღვანელობის უნარის მქონე პირებით.

ასეთია ის გადაუდებელი ამოცანები, რაც კადრების მომზადების, გადამზადების, შერჩევისა და დაკომპლექტების დარგში დგას საქართველოს მიწსახკომისა და კოლხიდის რაიონების წინაშე.

პრესის ბიურო

მივიწყებული უბანი

„კოლექტიური შრომა“ — გურჯაანი

„კოლექტიური შრომა“ საერთოდ ფართოდ აშუქებს თესვის, მეგენახეობის, პარტიული ცხოვრების საკითხებს.

ეს ძირითადი საკითხების გვერდით არის მნიშვნელოვანი საკითხიც, რომელსაც ჩვენი ცხოვრებისათვის მეტად დიდი მნიშვნელობა აქვს და რომლის „გადაჭარელად შეუძლებელია შემდგომი წინსვლა“. (სტალინი). ესაა საკოხელბრუნვა.

სოფლად საკონელბრუნვის მთავარი გამტარია სამომხმარებლო კოოპერაცია, როგორ მუშაობს გურჯაანის რაიონში კოოპერაცია? შეიძლება თუ არა გაზეთ „კოლექტიური შრომით“ ამის გაკეთება? არა, არ შეიძლება.

სამი თვის განმავლობაში (იანვარ-თებერვალ-მარტი) დაბეჭდილია მხოლოდ ერთი პატარა კორესპონდენცია სათაურით: „საკოლმეურნეო დუქანია თუ მამუკოვის?“ (24 იანვრის ნომერი). თვით ამ კორესპონდენციის ხარისხიც არ არის დამაკმაყოფილებელი, კორესპონდენციაში ნოჩარი ალექსი მამუკოვის წინააღმდეგ წაყენებულია შემდეგი ბრალდება:

„... ამ საკოლმეურნეო დუქანს არაფერზე ეტყობა, რომ ეს არის საკოლმეურნეო დუქანი. აქ ადგილი აქვს უსუფთაობას, ფასების თვითნებურად დაწესებას და ჩანდახან სპეკულიაციის მიზნით პროდუქციის შესყიდვასაც“.

ამ ბრალდების დასაადასტურებლად კორესპონდენტი ნოჩრის მარტო სპეკულანტურ წარსულს იგონებს და სწერს:

„მამუკოვი არის ის ცნობილი ვაჭარი და ჩემი სპეკულანტი, რომელსაც დიდი ხნის განმავლობაში ხმის უფლება ჰქონდა ჩამორთმეული“.

შესაძლეა, ეს ნოჩარი თავის ძველ „ხელობას“, სპეკულაციას ახლაც არ ივიწყებს, მაგრამ, საკვირველია, როგორ შეიძლება ამ კორესპონდენციის მიხედვით „ეჭურდი დანამუალის ადგილას დავიჭიროთ“, სპეკულაცია და გადიმყოფელობა დაუუმტკიცოთ მამუკოვს, როდესაც ავტორს არცერთი კონკრეტული ფაქტი არ მოპოვებია? ამ კორესპონდენციით შეუძლებელია გავიგოთ, რა პროდუქტები შეისყიდა ნოჩარმა კერძოდ, ან ვისგან შეიძინა და როდის, რა ფასებში შეიძინა და როგორ გაჰყიდა, თუ ეს ფაქტები არ მოიყვანე, ისე შეუძლებელია ვისმე სპეკულანტობა დაუმტკიცო. მაშასადამე, საქმიროა სამხილები მასალები ატარებდეს **კონკრეტულ** და არა ზოგად ხასიათს.

„კ. შ.“ 18 თებერვლის ნომერში დაბეჭდილია გურჯაანის რაიკოოპკავშირის ვალდებულებანი ვაჭრობის საქმის საუკეთესოდ დაყენების შესახებ. რაიონი სოციალისტურ შეჯიბრებაში იწევს ზუგდიდის რაიკავშირს და კისრულობს, რომ გურჯაანის კოოპერატიულმა სისტემამ „პირველობა მოიპოვოს რესპუბლიკაში თავისი საქმიანობის ყველა დარგში“.

ეს მეტად პასუხსაგები ვალდებულებაა, მით უმეტეს, რომ გასულ წელს გურჯაანის **რაიკავშირი ძალიან** ჩამორჩებოდა.

როგორ იბრძვიან გურჯაანის რაიონში ამ შეტად დიდ და პასუხსაგები ვალდებულების შესრულებისათვის? „კოლექტიური შრომის“ მიხედვით ამის გაგება ძეუძლებელია, რადგან 18 თებერვლის შემდეგ მთელი თვეხანგრძლივ განმავლობაში (სარილზე ვერაფერს ვიტყვით — მასალები არ მოგვეპოვება) კოოპერაციის მუშაობის შესახებ არ დაუბეჭდავს არცერთი კორესპონდენცია, არცერთი უბრალო შენიშვნა, რომელიც კოპერაციის კარგ ან ცუდ მუშაობაზე ლაპარაკობდეს.

სამი თვის განმავლობაში საბჭოთა ვაჭრობის საკითხზე გაზეთს არ დაუბეჭდავს არცერთი მოწინავე წერილი. რატომ? იქნებ რედაქციის მუშაკებს ვაჭრობის საკითხებზე მოწინავის დაბეჭდვა საჭიროდ არ მიაჩნდათ? ან, იქნებ, გურჯაანის რაიონის სავაჭრო ორგანიზაციებში საერთოდ ამ მხრივ ყველაფერი რიგზეა? არა გგონია ასე იყოს.

როგორ ამარაგებს კოოპერაცია გურჯაანის რაიონის შორეულ სოფლებს? ყველთვის აქვთ თუ არა შორეულ წერტილს ყოველდღიური მოხმარების საგანები —მარილი, ნავთი, საპონი, ძაფი, ნემსი და სხვ.?

არა გგონია, რომ გურჯაანის რაიონის ავაჭრობაში ყოველთვის კეთილხარისხოვანი პროდუქტებით ვაჭრობენ. მაგალითად, ჩვენ ვიცით, რომ ჩუმლაყის სასოფლო წერტილში საკონდიტრო ნაწარმს კარგად ვერ ინახავენ, ჩშირად თაგვის ნაჭამ გალეტს. კამფეტსა და სხვა ტკბილეულობას ჰყიდიან. „კ. შ.“ არ ეხმაურება მომხმარებლის გაზრდილ მოთხოვნილებებს, არ აკრიტიკებს ამ მხრივ სავაჭრო ორგანიზაციების მუშაობას.

კოოპერაციას აქვს მუშაობის სხვა დარგებიც, როგორიცაა, მაგალითად, პურის ცხობა, დამზადებები, რომლებიც მთავრობამ ძირითადად კოოპერაციას დაავალა. ეს საკითხებიც ვერ პოულობენ თავის გაშუქებასა „კ. შ.“ ფურცლებზე.

ყოველივე ამის შემდეგ შეგვიძლია ვთქვათ, რომ „კ. შ.“ არავითარ დახმარებას არ უწევს კოოპერაციას ნაკისრ ვალდებულებათა შესრულებისათვის ბრძოლაში, მეტიც, — გაზეთი საბჭოთა ვაჭრობას, კოოპერაციას უგულებელყოფს აშკარად.

ამხანაგი სტალინმა პარტიის XVII ყრილობაზე სთქვა: „საბჭოთა ვაჭრობა ჩვენი, საკუთარი, ბოლშევიკური საქმეა, ხოლო ვაჭრობის მუშაკები, მათ შორის დახლის მუშაკები თუ ისინი პატიოსნად მუშაობენ — ჩვენი რევოლუციური ბოლშევიკური საქმის გამტარებლებია“.

„კოლექტიური შრომის“ რედაქციის მუშაკებმა უნდა იცოდნენ, რომ დიდი ბელადის მითითებათა დაცვაზეა არ შეიძლება, ბოლშევიკური გაზეთის მუშაობაში არ უნდა იქნეს დაგიწყებული სოციალისტური მშენებლობის არც ერთი უბანი.

გეგმას გადაჭარბებით შევასრულებთ

ზემდგომი ორგანოების დადგენილებით 1940 წლისათვის ამბროლაურის რაიონში 460 ჰექტარი ახალი ვენახები უნდა გაშენდეს, (აქედან ყველაზე მეტი მოდის სოფ. ხვანჭკარაზე, სადაც მევენახეობის განვითარებისათვის საუკეთესო პირობებია).

ამ დავალების შესასრულებლად ხვანჭკარის ადგილობრივმა პარტიულმა და სამეურნეო ორგანიზაციებმა დიდი პრაქტიკული ნაბიჯი გადადგეს: ამ გაზაფხულზე გაშენდა 2 ჰექტარი ახალი ვენახი, რემონტი გაუკეთდა 1,5 ჰექტარს, მომზადდა ნიადაგი 40.000 ძირი ვაზის ნერგის დასარგავად და გაშენდა ამერიკული სადედე 1,4 ჰექტ.

შარშან მიწსახკომის კომისიამ ამბროლაურის რაიონში შეიმუშავა ვაზის ჯიშთა გასაშენებელი ასორტიმენტი. კომისიამ დაადასტურა, რომ ალექსანდრიული და წულუკიძის თეთრა მთავარი ჯიშებია, რომლებსაც საუკეთესო მომავალი აქვთ. თუ წინად სოფ. ხვანჭკარის ვენახებში ჯიშთა მრავალფეროვნება იყო, ახლა ეს თითქმის გამოსწორებულია. ხვანჭკარის კოლმეურნეობის 30 ჰექტარზე ჩვენ ვხედავთ მარტოდმარტო ალექსანდრიულსა და წულუკიძის თეთრას. კოლმეურნენი დარწმუნდნენ, რომ ვენახში ჯიშთა მრავალსახეობა სცემს ღვინის ხარისხს, აძნელებს მოვლას და ადიდებს ხარჯებს. საკარმიდამო ვენახებშიაც მხოლოდ ამ ორი ჯიშის გავრცელებას მიჰყვეს ხელი.

გარდა ამისა, ამ ბოლო დროს ჩვენში დაყენებულმა ცდებმა ნათელჰყო, რომ ფრანგული ჯიში ალიგოტე საერთოდ ამბროლაურის რაიონში საუკეთესოდ ხარობს და დიდ მოსავალს იძლევა, მაგრამ თავის დამახასიათებელ თვისებებს მაქსიმალურად უმთავრესად მხოლოდ ხვანჭკარაში ამჟღავნებს. ამიტომ რაიონმა გადასწყვიტა ამ ჯიშის ფართოდ გავრცელება შამპანურისა და კარგი ხარისხის სუფრის ღვინოებისათვის.

ამბროლაურის რაიონს, სადაც მთავარი და გადამწყვეტი დარგი მევენახეობაა, ყველა საშუალება აქვს მოცემული დავალება პირნათლად შეასრულოს — უახლოესი 2-3 წლის განმავლობაში ვენახები გააშენოს 460 ჰექტარზე და კიდევ მეტ ფართობზეც.

ამ ვალდებულებას რაიონი კიდევაც გაანაღდებს.

მ. გვენცაძე.

მტს-ების სამუშაოთა შესრულება

ეიფსახკომის 10 მაისის ცნობებით

მტს-ები	ყველა მარკის ტრაქტორებით: სულ შესრ. ჰექტარობით	წლიური გეგმის შესრ. პროც-ით	დაბეჭდილია 15 ძალ. ტრაქტორის ჰექტარობით	„ჩტზ“ მარკის ტრაქტორებით: სულ შესრ. ჰექტარ.	წლიური გეგმ. შესრ. პროც-ით	დაბეჭდილია 15 ძალ. ტრაქტორ. ჰექტარობ.
	სულ შესრულებული სამუშაოები რბილ ხვნაზე გადაყვანით					
ახალქალაქის	4473	20,8	74	1018	15,9	255
ბოგდანოვკის	1189	9,8	27	122	3,8	61
ახალციხის	2155	23,1	92	244	9,4	122
აგარის	10952	26,3	127	761	7,9	152
ოსიაურის	6606	24,3	215	637	9,3	160
გორის	7477	17,8	82	439	3,7	88
კასპის	7054	25,9	111	1177	13,9	235
ახალსოფლის	6546	27,8	230	1167	16,4	292
სტალინირის	3437	25,5	109	1109	22,7	270
წეროვანის	4291	20,9	74	459	7,2	115
თბილისის	5478	17,1	83	455	0,6	152
დუშეთის	1578	28,8	82	224	17,2	122
საგარეჯოს	6797	20,6	99	0	0	0
ბორჩალოს	15799	34,9	178	5448	38,7	681
ლუქსემბურგის	4245	19,7	96	1006	9,8	201
ყარაიას	8407	39,5	170	168	5,1	84
გურჯაანის	3827	15,3	53	944	9,8	118
კაჭრეთის	4162	20,7	151	1003	12,3	200
ულიანოვკის	8098	25,0	141	2384	27,0	298
წნორის	8753	18,8	92	2081	13,5	260
წითლის	10047	19,2	140	2101	10,2	306
ყვარლის	8166	33,8	156	741	9,3	148
ლაგოდეხის	5151	21,5	92	144	4,5	48
ასურეთის	2703	14,5	68	646	10,1	162
ბაშკიჩეთის	1517	18,3	45	339	13,7	113
თიანეთის	2190	34,0	66	265	18,2	132
წალკის	2188	15,4	67	70	2,2	35
ჭუთაისის	3278	30,4	89	509	9,1	127
სამტრედიის	2626	73,5	154	—	—	—
წულუკიძის	4534	55,5	200	496	16,8	248
ვანის	4231	68,8	285	376	32,6	376
ჯუღელის	2328	75,9	138	511	55,5	511
აბაშის	5831	82,4	299	551	52,2	551
ცხაკაიას	2783	47,0	97	0	0	0
გეგეჭკორის	2027	58,0	133	—	—	—
ზუგდიდის	3445	43,1	165	493	32,6	493
ხობის	2507	45,9	106	702	22,4	175
წალენჯიხის	351	34,0	49	111	14,8	111
მახარაძის	434	55,3	162	324	20,3	324
ლანჩხუთის	3666	75,8	158	376	25,9	376
გალის	2361	49,0	98	162	12,3	162
ოჩამჩირის	2281	41,0	68	399	22,1	200
სოხუმის	3478	48,8	136	675	25,5	225
სულ	209.147	26,5	114	31.925	13,3	210

ამჟამად მტს-ებს შესრულებული უნდა ჰქონდეთ მთელი საგაზაფხულო სამუშაოები საანეულო ხვნის ჩათვლით. ნამდვილად კი ნიადაგის გადახვნა შესრულებულია მხოლოდ 79,3 პროცენტით, თესვა — 89,9-ით, ფარცხვა — 78,3-ით, საანეულო ხვნა კი შესრულებულია მხოლოდ 29,3 პროცენტით. ახალქალაქის, ბოგდანოვკის, ახალციხის, სტალინირის, საგარეჯოს, ყარაიას, ბაშკიჩეთისა და წალკის მტს-ებს საანეულო ხვნა არცკი დაუწყიათ, ხოლო ძალიან მცირე პროცენტით აქვთ შესრულებული აგარის, გორის, კასპის, ახალსოფლის, დუშეთისა და ასურეთის მტს-ებს (გეგმა შესრულდა მხოლოდ ბორჩალოს მტს-მა).

მეტად სუსტად მუშაობენ მტს-ები: ბოგდანოვკის, წალკის, გორის, თბილისის, გურჯაანის, ასურეთის, ჭუთაისის, ცხაკაიას, ზუგდიდის, წალენჯიხის, ხობის, ოჩამჩირისა და სხვ. განსაკუთრებით ჩამორჩენილია „ჩტზ“ მარკის ტრაქტორებით მუშაობა. ამის შედეგია, რომ მაგალითად, წალენჯიხის მტს-ს გეგმა შესრულებული აქვს მხოლოდ 2,2 პროცენტით, ბოგდანოვკისას — 3,8-ით, გორისას — 3,7-ით, თბილისისას — 6,6-ით, წეროვნისას — 7,2-ით, ხოლო საგარეჯოს და ცხაკაიის რაიონების მტს-ებს „ჩტზ“ მარკის ტრაქტორებით მუშაობის შესახებ ცნობებიც არ წარმოუდგენიათ.

ლაპარაკობენ ყრილობის დელეგატები!

გვაქვს ნაკლოვანებანი

ჩვენს საკოლმეურნეო პარტორგანიზაციაში პარტიულ - მასობრივი მუშაობის დაყენების მხრივ ჯერ კიდევ ყველაფერი რიგზე არ არის. გასული წლის ნოემბერ-დეკემბერში რამდენჯერმე ჩაიშალა მეცადინეობა, რადგან პროპაგანდისტი არ გვყავდა. ეს ამბავი ვაცნობეთ საქ. კპ. (ბ) ქუთაისის საქალაქო კომიტეტს, მაგრამ კულტპროპგანყოფილებამ მეტად დაგვიანებით მიიღო ზომები.

ჩვენი ორგანიზაციის მუშაობის ერთერთ სერიოზულ დეფექტს ის წარმოადგენდა, რომ შესრულების შემოწმება არ ხდებოდა.

ჩვენი კოლმეურნეობის წევრი კომუნისტები კარგად იბრძვიან საკოლმეურნეო ფრონტზე. მაგრამ, სამწუხაროდ, ბევრი მათგანი ჩამორჩენილია პარტიულ-პოლიტიკურ მუშაობაში. ზოგი არ მუშაობს თავის თავზე, ნაკლებად ზრუნავს პოლიტიკური დონის ამაღლებისათვის.

უნდა ითქვას, რომ ჩვენს ორგანიზაციაში დღემდე მკვიდრ ნიადაგზე არ არის დაყენებული პოლიტიკური აგიტაცია.

მე თვითონ მეოთხე ბრიგადის აგიტატორი ვარ. უკანასკნელად ჩემს ბრიგადაში დავამუშავე საკ. კ.პ. (ბ) ც კ-ის უკანასკნელი პლენუმის შედეგები, ამხანაგ სტალინის მოხსენება და საბოლოო სიტყვა, რამაც ცხოველი ინტერესი გამოიწვია მსმენელებში.

ერ. კაკაბაძე.

სოფ. ოფშკვითის (ქუთ. რაიონი) ვოროშილოვის სახელობის კოლმეურნეობის თავმჯდომარე, ორდენოსანი

ღირსეულად ვაჯაროთ პარჭიის სახელი!

რასთდეს არ მიფიქრია, თუ მე, ღარიბი ოჯახის შვილი, საზოგადოებრივ და მით უმეტეს პარტიულ-პოლიტიკურ მუშაობაში რაიმე მონაწილეობის მიღებას შევძლებდი. ჩემთვის ეს მიუწვდომელი ოცნება იყო, სანამ აბრეშუმის ფაბრიკაში დავიწყებდი მუშაობას.

მაგრამ აი დავიწყე მუშაობა... გულმოდგინედ ჩავები საზოგადოებრივ საქმიანობაში. სულით და გულით შევიყვარე ჩემი საქმე და მალე გავხდი დამკვრელი. ვმეცადინეობდი პოლიტწრეში, თანდათან ვერკვევოდი პოლიტიკურ საკითხებში... და ამრიგად ჩემი ცხოვრება თანდათან უფრო საინტერესო და შინაარსიანი ხდებოდა.

ბოლშევიკური კრიტიკის ნიშნით უნდა ითქვას, რომ საკ. კ. პ. (ბ) ც. კ-ის პლენუმის გადაწყვეტილებათა გაცნობამდე, საანგარიშო-საარჩევნო კრების ჩატარებამდე, ჩვენს ფაბრიკაში სუსტად იყო გაშლილი პარტიულ - პოლიტიკური მუშაობა. ჩვენთან საკმაოდ ბლომად იყვნენ „პასიურები“, ადგილი ჰქონდა კრიტიკის ჩახშობას, შინაპარტიული დემოკრატიის პრინციპების დარღვევას. საანგარიშო - საარჩევნო კრებაზე გამომჟღავნებულ იქნა ეს ნაკლოვანებანი. კრებაზე გაშლილ კრიტიკაში აქტიური მონაწილეობა მიიღეს „ჩუმმა“ კომუნისტებმაც. მაგალითად, ამხანაგი ხუციშვილი, რომელიც ყოველთვის მდუმარედ იჯდა პარტიულ კრებებზე, ამ კრებაზე საქმიანი კრიტიკით გამოვიდა.

ჩვენს პარტორგანიზაციას, წარმატებებთან ერთად ნაკლოვანებებიც საგრძნობლად აქვს. ჯერ კიდევ სუსტად არის დაყენებული პარტიული ხელმძღვანელობა თანამგრძნობებისადმი.

იმედი მაქვს საქ. კ. პ. (ბ) X ყრილობაზე გავეცნობი მოწინავე პარტორგანიზაციების გამოცდილებას, რასაც გამოვიყენებ ჩვენი პარტიული ორგანიზაციის მუშაობის ახლებურად გარდაქმნაში.

ეთერ მაზანაშვილი.

თბილისის აბრეშუმის საქსოვი ფაბრიკის მუშა-სტახანოველი

X ყრილობის დელეგატთა ერთი ჯგუფი

ფოტო ბუდეშტსკისა („სოიუზფოტოს“ საქ. განყ.)

ბოლშევიზმის დაუფლების გზით

საქარხნო პარტიული კრება ქარხნის პარტიული ორგანიზაციის უმაღლესი ორგანოა, მისი გადაწყვეტილებანი პარტკომის მუშაობის კანონია.

როგორ ვმუშაობთ ჩვენ საქარხნო პარტიული კრების გადაწყვეტილებათა შესრულებისათვის?

5 აპრილს ქარხანაში მოვიწვიეთ საქარხნო პარტიული კრება, რომელიც სამ დღეს გაგრძელდა. კრება თავისი საქმიანი მუშაობით დიდად განსხვავდებოდა ყველა წინათ ჩატარებული კრებისაგან.

რა დაგვავალა კრებამ და როგორ განვახორციელეთ იგი?

პირველი. კრებამ დაგვავალა საამქროს პირველადი პარტორგანიზაციის გარდაქმნა, მისი შეცვლა პარტიული ჯგუფებით. მაშასადამე, ქარხანაში რამდენიმე პირველადი პარტიული ორგანიზაციის ნაცვლად კომუნისტები აყენებდნენ ერთი, ძლიერი პირველადი პარტიული ორგანიზაციის შექმნის საკითხს.

პარტკომმა შეასრულა ეს დავალება. ყველა საამქროში პარტიული ჯგუფები გამოვყავით.

მეორე. კრებამ დაგვავალა სააგიტაციო მუშაობის გაუმჯობესება და თვეში ორჯერ აგიტკოლექტივის სემინარის მოწვევა.

ჩვენთან, ქარხანაში 35 აგიტატორია, მათი სემინარი წინათ იშვიათად ტარდებოდა, ჩვენ გავაკეთეთ ის, რომ ახლა თვეში ორ-სამჯერ ვატარებთ სემინარს. პირველ სემინარზე აგიტატორებმა მიიღეს მეთოდური მითითებანი, განიხილეს პროპაგანდისტისა და აგიტატორის ამოცანა.

ყოველდღიური აგიტაციისათვის პარტკომი იწვევს აგიტატორებს და განუმარტავს მათ სადღეისო და სახვალიო საკითხებს. თუ ვინიცობაა აგიტატორმა ვერ შესძლო რომელიმე კითხვაზე პასუხის გაცემა, იგი მოგვმართავს ჩვენ და მხოლოდ საკითხის სწორად გაგების შემდეგ უპასუხებენ მუშებს თავიანთ შეკითხვებზე.

სააგიტაციო მუშაობის ხარისხის გაუმჯობესების მიზნით სპეციალურად აგიტატორებისათვის მოვიწვიეთ ვეოგრაფიის კვალიფიციური მასწავლებელი, რომელიც რუკაზე თვეში ოთხჯერ ამეცადინებს აგიტატორებს.

ქარხანაში თანამგრძნობთა ჯგუფის მუშაობა მხოლოდ უკანასკნელ დროს გამოცოცხლდა. კრებებზე ვისმენთ თანამგრძნობთა თვითნაგარიშებს, ვაძლევთ მათ საზოგადოებრივ ხასიათის დავალებებს და ვაბამთ პარტიულ განათლების ქსელში. ქარხანაში ადგილი ჰქონდა პარტიული წევრების დარღვევას. ზოგიერთი კომუნისტი, მაგალითად, სიმონ ხობალაშვილი, პარტიულ საწევრო შესატანს კუთვნილზე ნაკლებს იხდიდა. სიმონის საკითხი კრებაზე დავაყენეთ, აქ მას მიუთითეს დაფარვაზე და საყვედურიც გამოუცხადეს, ამან დიდი გავლენა იქონია ხობალაშვილზე და სხვა კომუნისტებიც გააფრთხილა, მას შემდეგ ასეთი შემთხვევა არ განმეორებულა.

თვენახევრის წინათ საამქროს კედლის გაზეთები არათუ საამქროს უფროსის, არამედ ოსტატის გაკრიტიკებასაც კი ვერ ბედავდნენ, ისინი მხოლოდ ფაქტების რეგისტრაციას ახდენდნენ. კრიტიკა პატივში არ იყო. პარტიულმა კრებამ პარტკომს დაავალა. რედკოლეგიათა გადახალისება. ეს ჩვენ გავაკეთეთ და ახლა კედლის გაზეთები მართლაც საფუძვლიანად აკრიტიკებენ ყველა ნაკლს.

რეზერვთან მუშაობას განსაკუთრებული ყურადღება ექცევა. ახალგაზრდა კადრების აღზრდას თან სდევს მათი დაწინაურება. ამ მოკლე ხანში ადმინისტრაციის მიერ ბრიგადირებად დაწინაურებულ იქნენ სტახანოველი კომუნისტები. ესენია: მოსე შერმაზანოვი, სერგო სხიერელი, მარო ლომინსკაია, მიხეილ აკოფიანი და სხვ. ხოლო ლენინის სახელობის რაიკომის რეზერვში ირიცხებიან ამხ. ნიკოლოზ ბოსტანჯიევი და ანტონ ხრამოვი.

მე ორი მოადგილე მყავს. ამხ. ჰ. დანიელიანი და სიმონ ჭოხონელიძე, ისინი ჯერ საერთო კრებას არ დაუმტკიცებია, მაგრამ მუშაობენ საკითხების მომზადებაზე, სწავლობენ პარტიული კომიტეტის ხელმძღვანელობას. ამხ. დანიელიანი პროპაგანდისტად მუშაობს, ამხ. ჭოხონელიძე — აქტივის კურსების მსმენელია და ქარხკომსაც ხელმძღვანელობს.

ბოლშევიზმის დაუფლება ჩვენ ძირითად საბრძოლო ამოცანად გავიხადეთ. ყველა კომუნისტი და თანამგრძნობი ჩაბმულია პარტიული განათლების ქსელში, ნაწილი რაიონის აქტივის კურსებზე სწავლობს, ნაწილი—აგიტატორთა კურსებზე. პროპაგანდისტთა ყურადღება მიმართულია სწავლების ხარისხის გაუმჯობესებისაკენ. მაგრამ ყველა წრეში ეს ჯერ კიდევ ვერ არის მიღწეული, მაგალითად, ამხ. დ. მიხაილოვის წრე ჯერ კიდევ სუსტად მუშაობს, წრის მთავარი ნაკლია „ჰო“ და „არას“ მეთოდით სწავლება. ამხ. მიხაილოვი როცა განვლილ მასალას გამოკითხავს მსმენელებს, მას „ჰოთი“ ან „არათი“ უპასუხებენ, ეს იმიტომ, რომ ამხ. მიხაილოვი ისე ვერ აყენებს კითხვას, რომ ზოგიერთ მსმენელს, რომელსაც წაუკითხავს დასამუშავებელი მასალა, მაგრამ მწყობრად ვერ გამოუთქვამს, ის, პასუხი გააცემინოს დასმულ კითხვაზე. ამას მიხაილოვი მალე შესძლებს.

ბოლშევიკური სიფხიზლის ამაღლებამ, ჩვენი ქარხნის პარტიული ორგანიზაცია მოაბრუნა პარტიულ-მასობრივი და პოლიტიკურ-აღმზრდელობითი მუშაობის გაძლიერებისაკენ, ამის შედეგად გაუმჯობესდა სამეურნეო და პროფესიული ორგანიზაციების მუშაობაც. ქარხანამ პირველ კვარტალში პროდუქციის გამოშვების გეგმა შეასრულა მთლიანად, ასევე — აპრილშიც.

ასე გამოიყურება ჩვენი ქარხნის პირველადი პარტიული ორგანიზაცია საქ. კ.პ. (ბ) X ყრილობის წინ.

ფალვა კოტლაძე

26 კომუნარის სახ. ქარხნის პარტკომის მდივანი.

ახლებურად მუშაობა

თბილისის რკინიგზის ტრესტის აარემონტო სახელოსნოში, სადაც მე უფროს ზეინკლად ვმუშაობ, 61 კომუნისტია.

აქ თვალსაჩინოდ გაზრდილია თანამგრძნობთა ბირთვი.

ახლა თანამგრძნობებისადმი ხელმძღვანელობა გაუმჯობესდა. მათთვის ზრუნვა და დახმარება პარტიული ორგანიზაციის მუშაობის ცენტრში დგას.

პირადად მე ორ თანამგრძნობზე ვარ მიმაგრებული, რომელთაც ყოველდღიურ დახმარებას ვუწევ, რათა ისინი გულმოდგინედ მოემზადონ პარტიაში შესასვლელად. ყოველდღიურად რამდენიმე საათს მათთან ვარ, ვასწავლი პარტიის წესდებას, პროგრამას, აგრეთვე ხშირად ვუმართავ საუბრებს საკ. კ. პ. (ბ) ბრძოლების ისტორიის ცალკეულ მომენტებზე.

საკ. კ. პ. (ბ) ც. კ-ის პლენუმის გადაწყვეტილებათა დამუშავების შედეგად ჩვენი ორგანიზაციის სახე საგრძნობლად შეიცვალა. გაცხოველდა კრიტიკა, გაჯანსაღდა პარტიული ორგანიზაციის მუშაობა, გაიზარდა კომუნისტთა ავანგარდული როლი. ჩვენ საამქროში თითქმის ყველა კომუნისტი სტახანოველი გახდა. ისინი ჭეშმარიტად იმ მეთაურებსა ჰგვანან, რომელნიც ათეულობით მებრძოლთ მხარდამხარ მიიყოლებენ სასაბელო ბრძოლაში.

თვითეული კომპრესორის შეკეთებაზე აქამდე 60 მანეთი იხარჯებოდა, მე 30 მანეთამდე ეკონომიას ვაკეთებ.

ყრილობის გახსნის რამდენიმე დღის წინ მე და ინჟინერმა ჭანტურიამ ვაშაკიძესთან ერთად შევიმუშავეთ დგუშების შეკეთების რაციონალიზატორული პროექტი. ამ პროექტის განხორციელებით 1.500 მანეთი ეკონომიას მივიღებთ.

ალექსი მამულოვი.

თბილისის ტრამვაის სარემონტო სახელოსნოს სტახანოველი.

დამთავრდა აჭარის პარტკონფერენცია

ბათუმი, 15 მაისი (საქდესი). ხუთი დღის მუშაობის შემდეგ დაიხურა აჭარის XVI პარტკონფერენცია.

კონფერენციას დაესწრო 214 დელეგატი გადამწყვეტი ხმით და 41 დელეგატი სათათბირო ხმით.

პარტიის საოლქო კომიტეტის და სარევიზიო კომისიის ანგარიშის გარშემო გამართულ კამათში 67 ჩაწერილ დელეგატიდან გამოვიდა 44 კაცი.

კონფერენციამ აირჩია პარტიის საოლქო კომიტეტი 53 წევრის და 12 კანდიდატის შემადგენლობით, სარევიზიო კომისია 7 წევრისაგან, აგრეთვე საქართველოს კომპარტიის (ბოლშევიკთა) ყრილობის დელეგატები — 30 კაცი გადამწყვეტი ხმით და 5 — სათათბირო ხმით.

○

შესდგა საქართველოს კ. პ. (ბ) აჭარის საოლქო კომიტეტის პირველი პლენუმი, რომელიც არჩეულია საოლქო პარტკონფერენციის მიერ.

პლენუმმა დახურული (ფარული) კენჭისყრით საოლქო კომიტეტის ბიუროს წევრებად აირჩია ამხანაგები: კოჭლამაზაშვილი, ზ. ლორთქიფანიძე, შ. ლორთქიფანიძე, ი. ჟვანია, გ. ჯინჯოლია, მ. ჩახვაძე, გ. ბოლქვაძე. საოლქო კომიტეტის ბიუროს წევრობის კანდიდატებად არჩეული არიან ამხ. ვ. ჩაკაბერია, ბარიგიანი, ფოფხაძე.

საქ. კ. პ. (ბ) აჭარის საოლქო კომიტეტის პირველ მდივნად პლენუმმა აირჩია ამხ. კოჭლამაზაშვილი, მეორე მდივნად — ამხ. შ. ლორთქიფანიძე.

პავლე იაშვილი

ახალი კოლხიდა

თავდაპირველ მოსახლესთან

ჩვენ შევდივართ ბინაში, ვდგევართ ახალ ფარდაგზე,
გამარჯვებას ვიძახით, ვამბობთ—„აქა მშვიდობა“,
მასპინძელო, აგიხდა: სიღარიბე არ დაგდევს,
არ გაწუხებს ჭაობი, აღარც უამინდობა.

ოთახების სინათლე ზღვის ტალღების ფერია,
მუთაქები ელავენ იისფერი ხავერდით,
წინ სურათი ჰკიდია, ქვეშ სტალინი სწერია,
აღმშენებელს
შევეხარეთ
და ეზოში გავედით.

სდგას სიამის დარაჯი, ჯარგახსნილი ნალია,
თითქოს დიდი ნავია სხივებით ავსებული,
ტაროებში ჩამდგარი სახლის პატარძალია,
და აივანს ანათებს შუქი ქარვისებური.

ეს დაბალი ნერგები ნარინჯების რაზმია,
მათი ნორჩი ტოტები, ფოთლებით დაფარული
თორმეტი წლის ვაჟიშვილს ცხენი შეუკაზმია,
რომ ყორათის სახელით დაამშვენოს მარული.

ომობს, აღარ იოკებს მადლიანი გარემო,
ჭიშკარისკენ ბილიკი ელავს როგორც სალესი;
სამშობლოდან მოსულო, ძტრედისფერო ქარებო,
მიახარეთ კარიბჭეს მეგობრული ალერსი.

მიახარეთ მიდამოს სამუდამო აღდგომა,
ხეებს დიდი ჩრდილები, ღელეს ჩქარი დინება,
ბავშვებს უბე ავსილი, რუები გადახტომა,
სოფელს შრომა, ნაყოფი, ლხინი, გულმოდგინება.

წამოიწყეს გალიდან მეგრული სიმღერები,
ხმა თაღებად გადმოსდევს ჭიშკრებს, ხეებს, ბალახებს,
მასპინძელიც ღიღინებს, და მაგარი ხელებით
დახვავებულ კრამიტებს ვაზნებივით ალაგებს.

როგორც აყვავებული იასამნის ტოტები
დაეფინა საღამო ამაღლებულ სახურავს.
ჩვენც მშვიდობას ვიძახით, კარმიდამოს ვშორდებით,
სადაც შრომამ ასეთი ჯილდო დაიმსახურა.

ცხოვრებაში ყოველთვის, აღიბათ, გვენახოვრება
კაცისათვის ნამდვილი სიამის სამყოფელი,
ეს სტალინის ამაგით დადგეხილი ცხოვრება
და მის სადიდებელად გაჩენილი სოფელი.

შემოდგომის დღე ფოთში

შავი ზღვიდან, დაბალ ციდან
მოდის ბური ნისლის,
ხეს ფოთლები ჩამოსცვინდა
და შრიალი ისმის.

ნისლი სახლებს დაჭფენია
ქუჩებს მისდევს ნელა,
ბაღს მიადგა დაფნებიანს
რუხად ჩაბნელა.

ავერ ქუჩა პირდაპირი
აუვსია ბოლით,
საცა იყო ზღვის ნაპირი,
მოსჩანს თეთრი ზოლი.

მივდევ ნისლებს, მივალ ბაღში,
დაბურულა სახლიც;
კარს გამიღებს ერთი ბავშვი
ვარსკვლავიან სახის.

აჩქარებით მეტყვის: „ძია,
ის ხეც შეითვალა“.
და დაიწყებს ბაღში ტიელს
ვით სინდიოფალა.

ხელებს მოსდებს, მწვანე ტოტებს
მისდევს ვიწრო ბილიკს;
მეც უეცრად შემაშფოთებს
სურნელება ტკბილი.

გადიშლება უცბად ნერგი,
ზე შემრჩება თვალი;
თუ გინახავთ სადმე თერგის
ნაპირებზე ქალი.

ქისტის ქალი, დახატული
მძივებიან მკერდით,
როგორც ოქროს ნაკადული
რომ ჩაგირბენთ გვერდით.

ნერგიც ასე ელავს რხევით,
მძიმე ტოტებს გაშლის;
უკვე ნისლი მიდის ზევით
ამაღლებულ ცაში.

გადაიხსნის მწვანე მანდილს
ნერგი გულმკერდ ღია;
ვეხები და ვისმენ ნამდვილ
ოქროების წკრიალს.

წერილები რედაქციას

აი. უმსგავსოება!

პატივცემულო ამხანაგო რედაქტორო! მიკრობიოლოგიური და ეპიდემიოლოგიური ინსტიტუტის დირექციის მიერ 30 აპრილს საღამოს 9 საათისათვის 1 მაისის აღსანიშნავ საზეიმო სხდომაზე საქფილეგთიდან მოწვეული იყვნენ მსახიობები ამხ. მ. აფხაიძე, ილურიძე, გომელაური და ბრაგინი. მათი მოწვევა გაფორმებული იყო სათანადო ხელშეკრულებით. ამ მიზნით საქფილეგთს წინასწარ მიეცა 785 მან.

აღნიშნული მსახიობები საზეიმო საღამოზე არ გამოცხადდენ. ამ გარემოებამ სამართლიანი უკმაყოფილება გამოიწვია დამსწრეთა შორის (416 კაცი), რომლებიც 11 საათამდე ელოდნენ მსახიობებს.

ასეთი შემთხვევები, როგორც ფაქტები გვიჩვენებს (ცირკის მაგალითი) სამწუხაროდ, არც იშვიათი მოვლენაა. ნუ თუ ამ უმსგავსოებას ბოლო არ მოეღება?

ინსტიტუტის დირექტორი:
დადუნაშვილი

ოპერა კინო-სურათად

პატივცემულო რედაქტორო!

მუსიკალურ თეატრს დიდი მნიშვნელობა აქვს მშრომელი მოსახლეობისათვის.

რაიონების მცხოვრებლები მოკლებული არიან საოპერო-მუსიკალურ სანახაობებს.

თბილისის ოპერისა და ბალეტის თეატრს საშუალება არა აქვს თავისი დადგმები უჩვენოს საქართველოს რაიონების მცხოვრებლებს. ამიტომ წინადადება შემომაქვს რამდენიმე ოპერა გადაღებული იქნას ხმოვან კინო-სურათად.

ამით შესაძლებელი გახდება მუსიკალურ-საოპერო ხელოვნების საქართველოს რაიონებისათვის ფართოდ გაცნობა.

ალექსანდრე კურპანოვი.

სექციების უქნარა ხელმძღვანელები

წაღვერის სასოფლო საბჭოს თავმჯდომარე ამხ. მ. ბარათაშვილი სექციების მუშაობას საკმაო ყურადღებას არ აქცევს. აქ ი შვიათად იწვევენ სექციების ხელმძღვანელთა სხდომებს, არ ამოწმებენ სექციების ხელმძღვანელთათვის მიცემულ დავალებათა შესრულებას, საბჭოს პრეზიდიუმი არ ისმენს სექციების ხელმძღვანელთა მოხსენებებს.

სას. საბჭოში ათამდე სხვადასხვა სექციაა, მაგრამ ხეირიანად არცერთი არ მუშაობს. გამონაკლისს შეადგენს კეთილმოწყობის სექცია, რომელმაც აღძრა სასმელი წყლის გამოყვანის საკითხი და ეს წინადადება საქმედ აქცია. კულტურულ და სატყეო სექციებს დღემდე არა ჰყავთ ხელმძღვანელები. საბჭოს ეს გასამართლებელ საბუთად მოჰყავს: „სექცია რომ არ არსებობს, ვის ვუხელმძღვანელოო“.

მიმდინარე წელს არაფერი გეუკეთებიათ რევოლუციური კანონიერების, თავდაცვის, საფინანსო, მეცხოველეობის, ძმინდვრეობის და საგზაო სექციებს. როგორც გამოირკვა, ამ სექციების ხელმძღვანელები ამხ. შ. ჯაფიაშვილი, ს. ფერაძე, ს. კაჭუნაშვილი და ს. გელაშვილი ვერ ერკვევიან თავიანთ მოვალეობებში. მათ ისიც კი არ იციან, თუ რა და როგორ უნდა გააკეთონ. საბჭო კი ინსტრუქტაჟისათვის თავს არ იწუხებს.

ცხადია, სექციების ასეთი უქნარა ხელმძღვანელები ვერ გაამართლებენ ამომრჩეველთა ნდობას.

გადაუჭარბებლად შეიძლება ითქვას, რომ წაღვერის სას. საბჭოში სექციების მუშაობა მიძინებულია. მათ გამოყვანას „საღათას“ ძილიდან სოფლის საბჭო, როგორც სჩანს, არ აპირებს.

მდგომარეობის გამოსასწორებლად ბორჯომის რაიაღმასკომმა სასწრაფო ზომები უნდა მიიღოს.

გრ. ლომიძე

იშვიათი დღეგრძელობა

ერევანი. მაღლა მთებში, სოფელ ერნაძორში, ცხოვრობენ სომხეთის რესპუბლიკის მეგრის რაიონის ყველაზე ძველი მოქალაქენი — რუსტამ მამედოვი 140 წლისა და მისი ცოლი საიათი 116 წლისა. მიუხედავად თავისი ასაკისა, მამედოვი ესწრება კრებებს, მონაწილეობას იღებს კამათში, დაინტერესებულია საზოგადოებრივი ცხოვრებით. 1924 წელს მამედოვების ოჯახი ერთერთი პირველი შეედა კოლმეურნეობაში.

რუსტამს კარგად ახსოვს თავადების ბატონობის დრო, მეგრის დაპყრობა მეფის ჯარების მიერ, ბატონების სიმხეცე და გლეხების უუფლებობა.

ამას წინათ მოხუცებს უბედურება შეემთხვათ. გარდაიცვალა მათი უმცროსი ვაჟი იუსუფი 33 წლისა. 107 წლისა იყო რუსტამი და 83 წლისა მისი ცოლი საიათი, როდესაც იუსუფი დაიბადა. მათ ძალიან უყვარდათ ის და ამაყობდნენ, რომ იუსუფი კომუნისტი იყო.

ლიკვიდაციაზე

ვ. კვირიკაძე

საქ. კ. პ. (ბ) ფულუკიძის რაიკომის მდივანი

ბოლშევიკური სიფხიზლის დროშით

საანგარიშო-საარჩევნო კრებებმა პარტიულ ორგანიზაციებში კომუნისტთა მასების უაღრესად დიდი აქტივობი ჩაიარა. ის კომუნისტები, რომლებიც წარსულში პარტიულ კრებებზე პასიურობას იჩენდნენ, ი შვიათად გამოდიოდნენ კამათში, უგულებელჰყოფდნენ პარტიულ-პოლიტიკურ მუშაობას, ახლა საარჩევნო კრებებზე გააქტიურდნენ, ამოძრავდნენ და ბოლშევიკური მებრძოლი სახე გამოიჩინეს.

კამათში გამოსული კომუნისტები კრიტიკის ცეცხლს ანთებდნენ ნაკლოვანებათა აღმოსაფხვრელად.

კომუნისტებმა საანგარიშო-საარჩევნო კრებებზე სერიოზული, საქმიანი წინადადებები შემოიტანეს პარტიულ - პოლიტიკური მუშაობის შემდგომი გაუმჯობესებისათვის. საანგარიშო კრებებზე შემოტანილ იქნა კომუნისტებისაგან სულ 1.893 წინადადება, მათ შორის პარტიული კრებების მიერ მიღებულ იქნა 1.799 წინადადება.

საანგარიშო - საარჩევნო კრებებზე პარტიულ ორგანიზაციებში გამომჟღავნდა უმსგავსოებანი.

მთელ რიგ პირველადს პარტორგანიზაციებში პარტიული დახურული კრებები შერეული იყო ღია პარტიულ კრებებთან. ყდანოვის სახელობის კოლმეურნეობის პირველადს პარტორგანიზაციას 1937 წელს 6 კრება ჰქონდა. აქედან 3 ღია პარტიული კრება. აქვე, როგორც დახურული, ისე ღია პარტკრებების ოქმები კოლმეურნეობის გამგეობის საქმეებთან ერთად ინახება. ასეთი მდგომარეობაა სოფ. კუხის, გუბის და გორდის სას.-სამეურნეო არტელებთან არსებულ პარტორგანიზაციებში.

ზოგიერთი პირველადი პარტიული ორგანიზაცია სრულებით არ აქცევდა ყურადღებას პარტიული კრებების მომზადებისა და ჩატარების ხარისხს. ხშირად პარტიული კრებები იწვეოდა ნაუცბათევად, ისე, რომ კომუნისტებმა დღის წესრიგი არ იცოდნენ. ამის შედეგად, კრებების მიერ გამოტანილი დადგენილებანი ატარებდნენ შაბლონურს და საერთო ხასიათს. ისინი არავის არაფერს ავალებს და არც არავისგან მოითხოვს რასმე. მოვიყვანთ ამის მაგალითს. ვ. სტურუას სახელობის სას.-სამ. არტელის პარტორგანიზაციის კრებაზე, რომელიც შესდგა 4 იანვარს:

„მოისმინეს: საბჭოთა სოც. კონსტიტუციის შესახებ“ და „დადგინეს: დამთავრდეს 6 იანვრამდე ჩაის გადაბარვა(!)“.

ამგვარ ზერელე და უთავბოლო დადგენილებას ანგარიშგების დროს სხვა პარტორგანიზაციებშიც შევხვდით. მაგალითად: პედკომბინატის (პარტკომის მდივანი ბეროძე), სახერხი ქარხნის (პარტორგი კაკაბაძე), კოოპერაციის (პარტკომი ღოღობერიძე) ორგანიზაციებში და სხვ.

აქვე უნდა აღინიშნოს, რომ მთელ რიგ პარტიულ ორგანიზაციებში პრაქტიკულ ღონისძიებებს კრებებზე არ ადგენდნენ, არ ითვალისწინებდნენ კრებაზე კამათში გამოსულ აზრებიანგების წინადადებებს, ღონისძიებები სდგებოდა კაბინეტებში, „გამოკეტილ კარებს იქით“.

უნდა ითქვას, რომ წულუკიძის რაიონის პარტორგანიზაციაში გულისხმიერ მზრუნველობას არ იჩენდნენ პარტიის წევრებისადმი. პარტიული დოკუმენტების შემოწმებაგაცვლის დროს 94 კაცი გაირიცხა პარტიიდან. კომუნისტების გარიცხვა მოხდა ხელის ერთი მოსმით, საკითხის ზერელე, ინფორმაციულად გაცნობის წესით. რაიკომი პირველად ორგანიზაციებს მხოლოდ აცნობებდა ამა თუ იმ კომუნისტის პარტიის რიგებიდან გარიცხვას. პირველადი პარტორგანიზაციები საერთოდ არ იხილავდნენ გარიცხულთა საკითხს.

შინაპარტიული დემოკრატიის უხეშად დარღვევის გამო სოფ. გუბის, ბერიას სახ. სას.-სამ. არტელთან არსებული პარტორგანიზაციის პარტორგად „არჩეულ“ იქნა კონტრრევოლუციონერი - ტროცკისტი ამბაკო კორძაძე, რომელიც გაშმაგებით იბრძოდა პარტიის გენერალური ხაზის წინააღმდეგ.

სოფ. კუხის შმიდტის სახელობის კოლმეურნეობასთან არსებულ პირველადს პარტორგანიზაციაში დირექტორის ბრძანებით პარტორგად დაინიშნა ამხ. ვ. კაკაბაძე.

1935 წელს ძიფსაღები ქარხნის პარტკომის მდივნად რაიკომის მიერ დანიშნულ იქნა ამხ. ი. ყრუაშვილი და განთავისუფლებულ იქნა ამხ. ნინოძე, რომლის განთავისუფლება მოხდა მისი შვებულებაში ყოფნის დროს. აქედან ცხადია, რომ ამხ. ნინოძეს ორგანიზაციისათვის არავითარი ანგარიში არ ჩაუბარებია.

წულუკიძის რაიონის პარტორგანიზაციის მუშაობაში დამკვიდრებული იყო კოოპტაციის შეუწყნარებელი პრაქტიკა.

რაიონული პარტიული კომიტეტის პლენუმის შემადგენლობაშიაც კოოპტირებული იყო 13 წევრი, მათ შორის ხალხის მტრები — პ. ჭუთათელაძე და გ. ხობუა.

პარტიული ორგანოების ანგარიშგებამ და ახალმა არჩევნებმა რაიონის პარტიულ ორგანიზაციებში მთელი სიცხადით გამოავლინა საგიტაციო - საპროპაგანდო მუშაობის ჩამორჩენილობა. პარტიის წევრთა იდეურ - პოლიტიკური დონის ამაღლების, მარქსიზმ-ლენინიზმის საფუძვლების ათვისების, ბოლშევიზმის დაუფლების საქმე არ იდგა რაიკომის მუშაობის ყურადღების ცენტრში. ასეთი დასკვნა შეგვიძლია გამოვიტანოთ იქიდანაც, რომ რაიონის პარტაქტივის სემინარების მუშაობა წარსულში სრულიად უყურადღებოდ იყო მიტოვებული, უხეშად ირღვეოდა პარტიული სწავლების დადგენილი ვადები. სწორად არ იყო დაკომპლექტებული რაიპარტსემინარი.

რაიკომისა და რაიაღმასკომის ორგანო —გაზეთი „დამკვრელი“ გადაქცეული იყო რაიკომის მდივნის პირად ორგანოდ. ნაცვლად იმისა, რომ გაზეთს გაეკრიტიკებინა მოლაყბე თალაკვაძის უმსგავსო მოქმედებანი, ის მლიქვნელობისა და პირმოთნეობის ჭაობში იხრჩობოდა. „დამკვრელი“ თავის 1936 წლის 28 თებერვლის №-ში სწერს: „თალაკვაძის გამოჩენას ტრიბუნასთან დამსწრენი მჭუხარე ტაშით შეეგებენ. მისი შინაარსიანი სიტყვა არაერთხელ იქნა შეწყვეტილი დამსწრეთა მიერ ტაშისა და ოვაციების გამართვით, კვლავ ტაში, კვლავ ოვაციები... დაამთავრა რა თალაკვაძემ თავისი მოხსენება, თვით დამსწრეებმა ხანგრძლივი ტაშით მიაცილეს“ და ა. შ.

განსაკუთრებით აღსანიშნავია მლიქვნელობის ფაქტები პარტიისა და მშრომელთა მჩრის — კონტრრევოლუციონერ - ტროცკისტ ლ. ნადარეიშვილის მიმართ. საბჭოების საარაონო შეკრებაზე მას ხოტბა შეასხა მენშევიკმა წივწივაძემ, მან ნადარეიშვილს უწოდა „ხონის რაიონის მშრომელი გლეხების სულისჩამდგმელი“.

ახლა გასაგებია და სრულიადაც არაა საკვირველი, თუ რატომ აქებდა ასე თავგამოდებით ტროცკისტ ნადარეიშვილს მენშევიკი წივწივაძე!

ტროცკისტი ნადარეიშვილი იქამდისაც კი მივიდა, რომ რაიაღმასკომის პრეზიდიუმში შეიჭრნა ეგრეთწოდებული „მცირე პრეზიდიუმი“, ნადარეიშვილი ხელაღებით აწარმოებდა სხვადასხვა პირების მიერ წაღებული სახელმწიფო ქონების ჩამოწერას. ის ამით იმსახურებდა „კეთილი ძიას“ სახელს. მან რაიაღმასკომში თავი მოუყარა კონტრრევოლუციონერ - ტროცკისტების ბანდას და შეჰქმნა თავისი „არტელი“. ამ „არტელის“ წევრები იყვნენ პირწავარდნილი ტროცკისტები — ქუთათელაძე, ფანცულაია, გ. რატიანი და სხვ.

ამხანაგი სტალინი გვასწავლის, რომ „რევოლუციური სიფხიზლე, წარმომადგენს სწორედ იმ თვისებას, რომელიც განსაკუთრებით საჭიროა ახლა ბოლშევიკებისათვის“.

ამხანაგ სტალინის გენიალური მითითება რაიკომის ძველმა ხელმძღვანელობამ, რომლის სათავეში მოქცეული იყო ტროცკისტული მოლაყბე შ. თალაკვაძე, უგულებელჰყო. პირიქით, მოლაყბე ტროცკისტი თალაკვაძე ყოველნაირად ეცადა მოედუნებინა რევოლუციური სიფხიზლე, რათა უფრო შესაძლებელი გამხდარიყო პარტიისა და ხალხის მტრების — ტროცკისტების დაფარვა.

საქ. კ. პ. (ბ) წულუკიძის რაიკომმა ზემოთაღნიშნული ნაკლოვანებებიდან საჭირო დასკვნები გამოიტანა. საანგარიშო - საარჩევნო კრებების შემდეგ ჩვენი რაიონის პარტორგანიზაციებში ფართოდ გაიშალა ბოლშევიკური კრიტიკა. პარტიული ორგანოების ფარული არჩევნები კომუნისტთა ბოლშევიკური აღზრდის საუკეთესო სკოლა გახდა.

საქ. კ. პ. (ბ) X ყრილობა კიდევ უფრო ფართოდ დაგვისახავს პარტიულ-პოლიტიკური მუშაობის ახლებურად გარდაქმნის კონკრეტულ ღონისძიებებს, რაც იქნება ბერკეტი, როგორც საერთოდ საქართველოს, ისე კერძოდ ჩვენი რაიონის პარტორგანიზაციის მუშაობის გარდ

ეროვნული ბიბლიოთეკა

„ფეფხის ტყაოსნის“ საიუბილეო გამოცემის ერთერთი ილუსტრაცია: „ნესტანდარეჯანის განთავისუფლება“. ხატ. ირაკლი თოიძისა

ი. ჭავჭავაძის საიუბილეო კომიტეტში

14 მაისს ამხ. კ. ჭკუასელის თავმჯდომარეობით შესდგა ილია ჭავჭავაძის საიუბილეო კომიტეტის კომისიების სხდომა. მოსმენილ იქნა ინფორმაციები იმის შესახებ, თუ როგორ ხვდებიან ორგანიზაციები დიდი პოეტისა და საზოგადო მოღვაწის ილიას იუბილეს.

საქართველოს საბჭოთა მწერლების კავშირის სახელით გამოსულმა პოეტმა ვ. გაფრინდაშვილმა განაცხადა, რომ მწერალთა კავშირს გამოყოფილი ჰყავს მწერალთა სპეციალური ბრიგადები, რომლებიც, გარდა თბილისისა, რაიონულ ცენტრებში ატარებენ ილიასადმი მიძღვნილ ლიტერატურულ საღამოებს. ასეთი საღამოები უკვე მოეწყო საქართველოს 25 რაიონში. ამავე მიზნით გაგზავნილია ბრიგადები: სამხრეთ-ოსეთში, სიღნაღში, გორში, სამეგრელოს და გურიის რაიონებში. ერთი ასეთი საღამო ვრცელი პროგრამით მოეწყო ილიას სამშობლო სოფელში — ყვარელში.

მარჯანიშვილის სახ. თეატრის დირექტორმა და სამხატვრო ხელმძღვანელმა დ. ანთაძემ მოახსენა კომიტეტს, რომ 31 მაისს თეატრი, როგორც ყვარლის თეატრის შეფი, მიემგზავრება ყვარელში, სადაც დასდგამს ნაწყვეტებს შ. დადიანის „ჩატეხილი ხიდიდან“. ამასთან თეატრი 3 ივნისს ანახლებს „ჩატეხილი ხიდის“ დადგმას და ამ დღისათვის აწყობს ილიას ცხოვრებისა და მოღვაწეობის ამსახველ გამოფენას.

კომიტეტმა თეატრს დაავალა ყვარლის მსგავსად დადგას სპექტაკლი თბილისში პლეხანოვის სახელობის კლუბში.

მოზარდ მაყურებელთა ქართული თეატრი, როგორც ამ თეატრის სალიტერატურო ნაწილის გამგემ ამხ. შ. ბუაჩიძემ განაცხადა, იუბილეს ვნდება 1 ივნისს საგანგებო პროგრამით.

საღამოს პროგრამაშია: მოკლე შესავალი სიტყვა ილიას შემოქმედებაზე, „კაკო ყაჩაღის“ ინსცენირება, თეატრთან არსებული მეფანდურეთა ანსამბლის გამოსვლა და ილიას ლექსების დეკლამაცია.

ამასთან მოეწყობა გამოფენა.

14-15 ივნისს სპეციალური საღამოს გამართვით ხვდება ილიას იუბილეს თბილისის სახელმწიფო სომხური დრამაც. აქაც ეწყობა გამოფენა.

ვრცელი პროგრამა დაუსახავს თბილისის სახელმწიფო უნივერსიტეტს. როგორც უნივერსიტეტის პროორექტორმა ამხ. ჯანელიძემ განაცხადა, გარდა ილიას შესახებ სპეციალური კრებულის გამოცემისა, 25 მაისს ეწყობა საკმაოდ ვრცელი გამოფენა, რომელიც ასახავს ილიას ცხოვრებისა და შემოქმედების ყველა ეტაპს. შემდეგ, ჩატარდება უნივერსიტეტის მეცნიერულ მუშაკთა და სტუდენტთა გაერთიანებული კრება. 31 მაისს მოეწყობა სპეციალური საღამო.

როგორც სახელგამის გამგემ ამხ. ნ. კიკნაძემ განაცხადა, იუბილესთან დაკავშირებული საგამომცემლო გეგმის შესრულება საკუთარი უზრუნველყოფილია. ილიას თხზულებათა აკადემიური გამოცემა საზეიმო დღის — 29 მაისისათვის მზად იქნება და გამოვა ბაზარზე. გამოიცემა აგრეთვე ბიოგრაფია. პორტრეტების ალბომის გამოცემა ვადავა ივნისში. 29 მაისისათვის გამოიცემა ილიას სურათი დიდი და პატარა ფორმატით. პლაკატი გამოვა 1 ივნისისათვის. სახელგამს მიღებული აქვს გამოსაცემად აგრეთვე „საქმე სახელმწიფო საბჭოს წევრის ილია გრიგოლის-ძე ჭავჭავაძის მკვლელობის შესახებ“ ეს საქმე მიღებულია მოსკოვიდან და მას დოც. გუგუშვილი ამუშავებს.

სახალხო მოქანდაკემ იაკობ ნიკოლაძემ მოახსენა კომიტეტს, რომ მან უკვე დაამთავრა მარმარილოსაგან ილიას ბიუსტის გამოკვეთა.

კომიტეტმა საჭიროდ სცნო ამ ბიუსტის დაპატარავებული ზომით გამრავლება, მისი მასობრივად გავრცელება. ეს საქმე მოქანდაკეთა საწარმოო კომბინატს დაავალა. ბიუსტები დამზადდება თაბაშირისაგან.

ამასთან კომიტეტმა საჭიროდ სცნო ილიას ნიღაბის გამრავლება.

ამხ. ჰენარო რამირო

ჰენარო რამირო თბილისში

თბილისში ჩამოვიდა ესპანეთის გმირული ხალხის წარმომადგენელი, კომუნისტი - მებაღე ანდალუზიიდან ჰენარო რამირო. რამირომ ოდესაში ჩამოიტანა ზეთისხილის ხეები, რომლებიც საბჭოთა კავშირის მთავრობამ ესპანეთში შეისყიდა. ნაწილი ამ ხეებისა (7.900 ძირი) მიღებულია ფოთში, აქ მათ გაამრავლებენ სანერგეში და დაურიგებენ საქართველოს იმ საბჭოთა მეურნეობებს, სადაც კი ზეთისხილის ხეების გაშენება შეიძლება.

ჰენარო რამირო საქართველოში ჩამოვიდა ზეთისხილის ხეების არსებული პლანტაციების დასათვალიერებლად და ადგილების შესარჩევად ახალი პლანტაციების გაშენებისათვის. ჰენარო რამიროს ახლავს საბჭოთა კავშირის კვების სახალხო კომისარიატის აგრონომი - ინსპექტორი ამხ. ე. აიბელი.

14 მაისს ამხ. ჰენარო რამირო ესტუმრა „კომუნისტის“ რედაქციას, სადაც რედაქციის თანამშრომლებს გაუზიარა საქართველოს საბჭოთა მეურნეობების გაცნობიდან მიღებული შთაბეჭდილებანი.

— საქართველო საუკეთესო კუთხეს წარმოადგენს ზეთისხილის ხეების გაშენებისათვის, — ამბობს ამხ. რამირო. ზეთისხილის ხეების პლანტაციები ცნობილია საქართველოში ჯერ კიდევ უძველესი დროიდან. არსებობს პაპის ლეგატის ლამბერტის წიგნი (გამოცემულია რომში მე-17 საუკუნის დასაწყისში), რომელშიაც აწერილია საქართველოს ის პუნქტები, სადაც ზეთისხილის ხეები იზრდებოდა. ლამბერტი ამბობს, რომ თითქმის ყველა ქართველ ფეოდალს ჰქონდა 50-დე ძირი ზეთისხილის ხეო. ლამბერტის წიგნი ქართულად ნათარგმნია ილია ჭყონიას მიერ, არსებობს მისი რუსული თარგმანიც.

საქართველოში ახლაც საკმაოდ მოიპოვება ზეთისხილის ხეები. კერძოდ ისინი იზრდებიან აფხაზეთში, აჭარაში, გურიაში, სოფ. კულაშში, თბილისის ბოტანიკურ ბაღში და სხვაგან.

ზეთისხილის კულტურას საქართველოში დიდი მომავალი აქვს. ზეთისხილის აჭაური ხეები უფრო მეტად უძლებენ ყინვებს, ვიდრე უცხოეთში. სათანადო მოვლის პირობებში ზეთისხილის ხეები საქართველოში შეიძლება ისეთივე შემოსავლიანი გავხადოთ, როგორც ესპანეთში. ესპანეთს კი ზეთისხილის კულტურის მხრივ პირველი ადგილი უჭირავს მსოფლიოში. ზეთისხილის ხეების პლანტაციებს ესპანეთში 1.700.000 ჰექტარი უჭირავს, მარტო ანდალუზიაში მათი ფართობი 500.000 ჰექტარს აღწევს. წელს ესპანეთში ზეთისხილის კარგი მოსავალი იყო. თითო ხიდან ჩვენ მივიღეთ 100 კილო ნაყოფი.

ზეთისხილის ხე ნაყოფს იძლევა მეხუთე წლიდან, მაქსიმალურ ნაყოფიერებას აღწევს 40 წლიზე. ზეთისხილის ხე ძალიან დიდხანს ცოცხლობს და სათანადო მოვლის პირობებში ყოველწლიურად იძლევა ნაყოფს. სამეგრელოში აქა-იქ არის 500 წლის ხეები. ზეთისხილის ხის სიმაღლე 4 მეტრს აღწევს, კრონა (სიგანე) 6-7 მეტრს.

ჩვენ დავათვალიერეთ ფსარცხას (აფხაზეთი) ზეთისხილის ხეების პლანტაცია, რომელიც ყველაზე მძლავრია საბჭოთა კავშირში (უჭირავს 70 ჰექტარი). უნდა ითქვას, რომ ხეები აქ ვერ არიან სათანადოდ მოვლილი, სრულ აქაური აგრონომიული პერსონალი კარგად არ იცნობს ამ კულტურას.

აფხაზეთში ჩვენ დავათვალიერეთ აგრეთვე კონსერვტრესტის სოხუმის საბჭოთა მეურნეობა, სამეცნიერო-კვლევითი ინსტიტუტი და სუბტროპიკული ინსტიტუტი, სადაც გავეცანით სტუდენტთა სადიპლომო ნამუშევრებს. სადიპლომო ნაშრომებმა ჩემზე კარგი შთაბეჭდილება დასტოვა.

ზეთისხილის ხეების პლანტაციისათვის ადგილის შერჩევის მიზნით ჩვენ დავათვალიერეთ კოდორის საბჭოთა მეურნეობა. ჩემის აზრით, ეს ადგილი სავსებით გამოსადეგია ახალი პლანტაციისათვის.

ფოთში მე ჩავიბარე ყველა ხე, რომლებიც ესპანეთიდან არის ჩამოტანილი და ვუჩვენე სანერგის მუშაკებს მათი გამრავლების საშუალება.

გორში ჩვენ დავათვალიერეთ საკონსერვო ტრესტის საბჭოთა მეურნეობა და უნდა ითქვას, რომ ხეხილის ბაღებმა ჩემზე დადებითი შთაბეჭდილება დასტოვა. ნაკლად უნდა ჩაითვალოს მხოლოდ ის, რომ აქ საკმაოდ ვერ ებრძვიან სარეველა ბალახებს.

გორი ჩემთვის სხვა მხრივაც იყო საინტერესო. ეს ხომ მსოფლიო პროლეტარიატის ბელადის ამხანაგ სტალინის სამშობლოა. მე დიდი მოწიწებისა და სიყვარულის გრძნობით დავათვალიერე სახლი, სადაც დაიბადა და გაიზარდა ამხანაგი სტალინი, სკოლა, სადაც ის სწავლობდა; დავათვალიერე გორის ციხეც, სადაც მას ხშირად ურბენია ბავშვობისას.

გორმა ჩემზე წარუშლელი შთაბეჭდილება დასტოვა.

○

ამხ. ჰენარო რამირომ სთხოვა რედაქციის თანამშრომლებს „კომუნისტს“ საშუალებით ესახლინა ხალხის მხურვალე სალამი გადასცენ საქართველოს მშრომელებს.

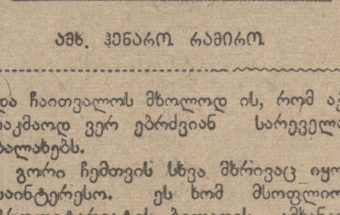

„გაზეთ „კომუნისტის“ საშუალებით მივესალმები ორდენოსან საქართველოს მშრომელებს.

ჰენარო რამირო“.

საგზოთა აჭარა

(ბათუმი, „კომუნისტის“ საკუთარი კორესპონდენტისაგან)

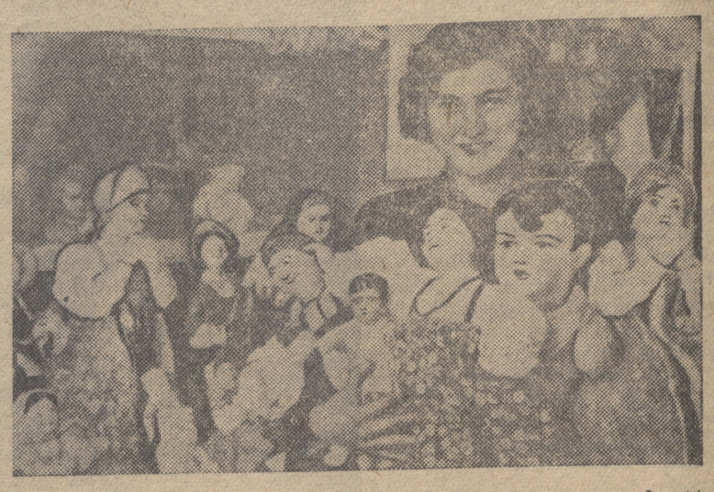

დედოფალები ბათუმის კულტმაღაზიაში ფოტო ოგ. იმედაძისა

საბავშვო სათამაშოები

აჭარის კულტმაღაზიამ ზაფხულის სეზონისათვის მიიღო დიდძალი საბავშვო სათამაშოები, ველოსიპედები, ძუძუმწოვარ ბავშთა დასატარებელი ეტლები და სხვ. აჭარის კურორტებზე ჩამოსულ მოაგარაკეთათვის მაღაზიაში მოიპოვება ყოველგვარი კულტურული საქონელი და მუსიკალური ინსტრუმენტები.

○

საჭადრაკო ტურნირი

დასრულდა ბათუმის საჭადრაკო ტურნირი. პირველი ადგილი დაიჭირა ლენინის სახელობის სკოლის მოწაფემ კომკავშირელმა ქიქავამ, მეორე ადგილზე გამოვიდა მანიმანიდი, ხოლო მესამეზე მილტოხიახი.

ამ ტურნირში 15 მოჭადრაკემ (86 მოთამაშიდან) მიიღო მეხუთე საკავშირო კატეგორია და ცხრა მოთამაშემ მეოთხე კატეგორია.

მოკლე ხანში ბათუმში მოეწყობა მეოთხე საკავშირო კატეგორიის მოთამაშეთა ტურნირი, რომელშიაც მონაწილეობას მიიღებს 36 მოთამაშე.

○

გემების საზაფხულო განრიგება

შავი ზღვის სანაპიროზე შემოღებულია თბომავალთა მიმოსვლის ახალი საზაფხულო განრიგება, რომლის მიხედვითაც ბათუმის ნავსადგურში გემები შემოვლენ დღეგამოშვებით დილის ცხრა საათსა და ათ წუთზე და გავლენ იმავე დღეს 21 საათზე და 30 წუთზე ადგილობრივი დროით.

მაისში ბათუმის ნავსადგურში გემები შემოვლენ წყვილ თარიღებში.

○

ბათუმის აეროკლუბის ფილიალი

ქობულეთის ახალგაზრდობამ დიდი მონდომებით მოჰკიდა ხელი საპლანერო საქმის შესწავლას. ბათუმის აეროკლუბმა გადასწყვიტა გახსნას ქობულეთში თავისი ფილიალი, რომელიც უზრუნველყოფილი იქნება ინსტრუქტორთა კადრებით და საჭირო მასალით.

წელს ქობულეთში შენდება 25 მეტრის სიმაღლის საპარაშუტო კოშკი.

ექკალიპტები ბათუმის ქუჩებში

დაიწყო ბათუმის ქუჩებში ექკალიპტების დარგვა. წელს დაირგვება 20.000 ნერგი.

ექკალიპტებს რგავენ უმთავრესად ქალაქის განაპირა უბნებში.

○

ისპიდის ჯიშის აკაცია

ბათუმის ქალაქის ბაღში ჰყვავის ღია კვლებში დარგული ისპიდის ჯიშის აკაცია, რომელიც შემოტანილია იტალიიდან.

ეს აკაცია ჩვეულებრივი თეთრი აკაციისაგან იმით განსხვავდება, რომ იზრდება ბუჩქებად და აქვს ნაზი ვარდისფერი ყვავილები.

○

მოდიან ექსკურსანტები

ტურისტული სეზონის გახსნასთან დაკავშირებით ბათუმში ყოველდღე იზრდება ექსკურსანტთა და ტურისტთა რიცხვი.

ბევრმა ექსკურსანტმა დაათვალიერა აჭარა საპირველმაისო ზეიმთან დაკავშირებით: ჩამოვიდნენ ექსკურსანტები მახარ-კალადან. თბილისიდან, ხაშურიდან, ქუთაისიდან და სხვ.

ამ დღეებში ბათუმში ჩამოვიდნენ ექსკურსანტთა ჯგუფები სტალინგრადის სატრაქტორო ქარხნიდან, ბაქოს ნავთის სარეწაოებიდან და ერევნის საკონსერვო ქარხნიდან.

○

სასროლო ფეჯიბრობა

ბათუმის წითელი არმიისა და ფლოტის აეროკლუბმა ჩაატარა შეჯიბრება სროლაში. მონაწილეობას იღებდნენ წითელი არმიის მეთოთრები და მათი ოჯახის წევრები.

კაცები ისროდნენ „ნაგანის“ სისტემის რევოლვერს, ხოლო ქალები და ბავშვები მცირეკალიბრიან შაშხანებს.

უკეთესი შედეგი გვიჩვენეს ბავშვებმა ვარძიელმა და ხოროსელოვმა. მათ 25 მეტრის დისტანციიდან 15 შესაძლებლობიდან მოარტყეს 15—15.

ილიას საღამო მოსკოვში

მოსკოვი, 15 მაისი (საკ. კორ.). 16 მაისს მწერალთა სახლში ლახუტის თავმჯდომარეობით გაიმართება ილია ჭავჭავაძისადმი მიძღვნილი საღამო, რომელზედაც მოხსენებით გამოვა ბესო ჟღენტი. სიტყვას წარმოთქვამს აგრეთვე პოეტი კონსტ. ჭიჭინაძე. ილიას ლექსების რუსულ თარგმანს წაიკითხავენ სსრ კავშირის სახალხო არტისტები: კაჩალოვი, მოსკვინი და კნიპერ-ჩეხოვა. ქართულად ილიას ლექსებს წაიკითხავს ზალვა დადიანი. ილიას სიტყვებზე დაწერილ რომანსებს იმღერებენ დიდი თეატრის სოლისტები დ. ბადრიძე და ს. გოცირიძე.

ილიას ლექსებს რუსულად წაიკითხავენ აგრეთვე მთარგმნელები: ბრიკი, დერეკავინი, სურკოვი, შერვინსკი.

◇

ხელოვნება

რუსთაველის თეატრის მორიგი პრემიერა

რუსთაველის სახელობის ლენინის ორდენოსანი თეატრი ამ დღეებში მაყურებლის წინაშე წარსდგება ახალი პრემიერით. დადგმება სერგო კლდიაშვილის დრამა „ნერგი“ (სათაური პირობითია).

ამ პიესის დადგმის მიზანია უჩვენოს მაყურებელს ხალხის მტრების მაგებლური მოქმედება სოციალისტური მშენებლობის ფრონტზე.

ავტორს პიესის ფინალად აღებული აქვს კოლხიდის ჭაობის ამოშრობის სამუშაოები. პიესაში ერთი მხრით ასახულია მოწინავე სტახანოველ მუშათა და ტექნიკური ინტელიგენციის თავდადებული შრომა მშენებლობის ეკმარჯვებით დამთავრებისათვის და მეორე მხრით ამ ძალისმოსილი მშენებლობით გაბოროტებული კლასობრივი მტრის ბრძოლის ახალი მეთოდი—უსაძაგლესი და ალმაფფოთებელი თვალთმაქცობა.

პიესის სდგამს ორდენოსანი რეჟისორი კუკური პატარიძე, მხატვრული გაფორმება ეკუთვნის ახალგაზრდა მხატვარს დ. თავაძეს.

მუსიკას სწერს კომპოზიტორი შ. მშველიძე.

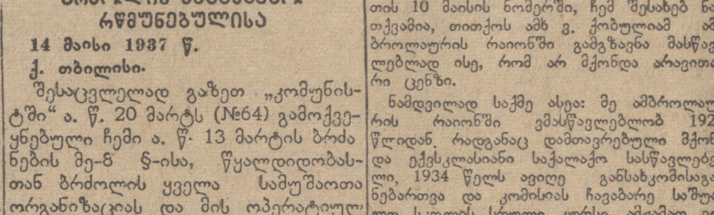

ბრძანება

საქართველოს სსრ-ში წყალდიდობასთან ბრძოლის საგანგებო რწმუნებულისა

14 მაისი 1937 წ.

ქ. თბილისი.

შესაცვლელად გაზეთ „კომუნისტში“ ა. წ. 20 მარტს (№64) გამოქვეყნებული ჩემი ა. წ. 13 მარტის ბრძანების მე-8 §-ისა, წყალდიდობასთან ბრძოლის ყველა სამუშაოთა ორგანიზაციას და მის ოპერატიულ ხელმძღვანელობას ვავალებ საქ. სსრ მიწსახკომის წყალთა მეურნეობის სამმართველოს უფროსს — ამხ. არჩილ ერასტის-ძე **კვიკვეიცას.**

საქართველოს სსრ სახკომსაბჭოსთან არსებული წყალდიდობასთან მებრძოლი საგანგებო კომისიის თავმჯდომარე —

ს. გოგლიძე.

◇

შემოხვევები

სხვისი გვარით. ქალაქის მილიციის მეხუთე განყოფილებამ შეიპყრო პროფესიული ქურდი ხ. კ. ტერმარტროსანი, რომელ საც 14 რეგისტრაცია აქვს და რამდენჯერმე იყო გასამართლებული ბინების გაქურდვისათვის. ტერ-მარტროსანი თბილისში არალეგალურად ცხოვრობდა მოპარული პასპორტით. დაპატიმრების დროს მას უპოვეს ბევრი ყალბი დოკუმენტი სხვადასხვა სახელზე.

მილიციის მე-7 განყოფილებამ დაპატიმა ქერდი ვ. ფ. ფილინი. იგი უმთავრესად მატარებლებში ეწეოდა ქურდობას.

გამფლანგველის შეპყრობა. სოხლის სამართლის მილიციამ შეიპყრო ა. ა. ნადირაძე, რომელსაც ჭიათურის რაიპროკურორი ეძებდა, როგორც გამფლანგველს. ნადირაძე გაიგზავნა ჭიათურაში.

არალეგალური აბორტარიუმი. სოხლის სამართლის მილიციამ აღმოაჩინა ბებია-ქალ ე. პ. ხომაშურიძის არალეგალური აბორტარიუმი (მლეთის შესახ. № 12). ხომაშურიძე შეიპყრეს იმ დროს, როცა ის მორიგ არალეგალურ აბორტს აკეთებდა. ხომაშურიძე გამოტყდა, რომ ის სისტემატურად აკეთებდა აბორტებს და თითო „ოპერაციაში“ 250 მანეთს იღებდა.

ხომაშურიძის საქმე სასამართლოს გადაეცა.

წერილი რედაქციას

პატივცემულო ამხანაგო რედაქტორო! ჟანსახკომის აქტიანის კრების ინგარიშში, რომელიც მოთავსებულია თქვენი გაზეთის 10 მაისის ნომერში, ჩემ შესახებ ნათქვამია, თითქოს ამხ ვ. ქობულიან ამბროლაურის რაიონში გამგზავნეს მასწავლებლად ისე, რომ არ მქონდა არავითარი ცენზი.

ნამდვილად საქმე ასეა: მე ამბროლაურის რაიონში ვმასწავლებლობ 1923 წლიდან. რადგანაც დამთავრებული მქონდა ექვსკლასიანი საქალაქო სასწავლებელი, 1934 წელს ავიღე განსახკომისაგან ნებართვა და კომისიას ჩავბარე საშუალო სკოლის სრული კურსი. ამჟამად ვარიცხები მსმენელად ქუთაისის დაუსწრებელი პედაგოგიურ ინსტიტუტის მეორე კურსზე.

აკაკი გოცირიძე

◇

პარტკალენდარი

ლ. კეცხოველის სახელობის პროპაგანდისტისა და აგიტატორის სახლში

აგიტატორთა კურსების მეცადინეობა (ყველა ჯგუფი). დასაწყისი საღამოს 7 საათზე.

ლენინიზმის კაბინეტი — კონსულტაცია თემაზე: „გარდამავალი პერიოდი კაპიტალიზმიდან სოციალიზმზე და სოციალიზმის გამარჯვება საბჭოთა კავშირში“ — ქართულ ენაზე. დასაწყისი საღამოს 8 საათზე.

აგიტაციის კაბინეტი — კონსულტაცია თემაზე: „წყნარ ოკეანეს პრობლემა“— რუსულ ენაზე. კონსულტანტი ამხ. ჯიბლაძე. დასაწყისი საღამოს 8 საათზე.

○

კიროვის რაიკომი იუწყება, რომ 16 მაისს, საღამოს 7 საათზე, რაიკომის სხდომათა დარბაზში აგიტკოლექტივების ხელმძღვანელებისა და რაიონის აგიტატორებისათვის შესდგება პროფ. ათაბეკოვის მოხსენება თემაზე: „საბჭოთა კავშირის კონსტიტუცია გეოგრაფიულ რუკაზე“.

○

საქ. ჯ. ჰ. (ბ) კასპის რაიკომი აცხადებს, რომ საკანდიდატო ბარათი № 0714458, გაცემული კასპის რაიკომის მიერ შალვა გიორგის-ძე მინაბდიშვილის სახელზე, დაკარგულია და ჩაითვალოს გაუქმებულად.

პასუხისმგებელი რედაქტორი
ბრ. მუშიშვილი.

დღეს სახკინგრეფის თეატრებში

ოქტომბერი 6-30, 8-30, 10-35	ხმოვანი ფილმი **დარიკო** ქართულ ენაზე
დამკვრელი 6-45, 8-45, 10-45	დადგმა მე 3 კვირა ხმოვ. სურათი **ნარინჯის ვილი**
კომკავშირელი 6-30, 8-30, 10-30	(სახაფხ. და სახამთრო) ხმოვანი ფილმი ქართულ ენაზე **დ ა რ ი კ ო**
რ. ლიუქსემბ. სახ. 6-30, 8-30, 10-30	ხმოვ. სურ. ქართულ ენაზე **ნარინჯის ვილი**
26 კომ. სახ. 6-30, 8-30, 10-30	ხმოვ. ფილმი ქართულ ენაზე **დ ა რ ი კ ო**
ახალი ამბები.	ახალი პროკრაძა ხმოვ. ჟურნალები №№ 18. 19 და 20
კომენტარნი (სახაფხულო)	ხმოვანი ფილმი **ნარინჯის ვილი**

თბილისის სახელმწიფო უნივერსიტეტი ამით აუწყებს სტუდენტებს და თანამშრომლებს, რომ მეორე ხუთწლედის მეოთხე წლის გამოშვების სესხის ობლიგაციების გაცემა იწარმოებს უნივერსიტეტის მთავარ შენობაში მიმდინარე წლის 20 მაისამდე. მიღებული ობლიგაციები ჩაბარდება ორჯონიკიძის რაიონის შემნახველ სალაროს № 3525. ის პირნი, რომელთაც მიღებული არ ექნებათ როგორც უკანასკნელი სესხის, ისე წინათ გამოშვებული სახელმწიფო სესხების ობლიგაციები ვალდებული არიან გამოცხადდნენ უნივერსიტეტის საფინანსო განყოფილებაში და მიიღონ ცნობა შემნახველ სალაროსათვის წარსადგენად და იქ ობლიგაციების მისაღებად.

ობლიგაციების მეპატრონენი, რომელთაც ხელთ არ ექნებათ ობლიგაციები, ტირაჟში მონაწილეობას არ მიიღებენ. ვინც არ მიიღებს უკანასკნელი სესხის ე. ი. მეორე ხუთწლედის მეოთხე წლის გამოშვების სესხის ობლიგაციებს 1938 წლის პირველ ივნისამდე, აგრეთვე ვისაც გამოტანილი არ ექნება წინათ გამოშვებული სესხების ობლიგაციები 1937 წლის პირველ სექტემბრამდე, ამ ვადების შემდეგ ჰკარგავს ობლიგაციების მიღების უფლებას. 1088

საქართველოს საერნაო საწყალ კოოპერაციის კავშირის „საქსაერნწყალკავშირის“ სისტემის შენაერთი ბ ა ლ ა ნ ს ი

1937 წ. 1-ლი იანვრისათვის

აქტივი

№№ რიგ.	ბალანსის მუხლების დასახელება	ჯამი ათას მანეთობით
1	ძირითადი საშუალებანი	2.291,0
2	ნედლეულის მასალების და სათბ. მარაგი	1.276,0
3	წარმოება და გადამუშავება	639,2
4	პროდუქცია და საქონელი	1.691,3
5	სარნალიზაციოდ გამოყოფილი საგნები	37,9
6	საქონ., გადაგზავნილი და შესრ. სამუშ.	313,2
7	ფულადი საშუალებანი	1.008,9
8	საშუალებანი ანგარიშსწორებაში	1.280,7
9	ხარჯები მომავალი ოპერაციების ანგ.	94,5
10	განაყენებული საშუალებანი	2.114,6
11	შინაგანი (ბალანსთაშორისო) ანგარიშსწ.	180,4
12	ძირითადი ფონდის დანაკ. ძირითადად საშუალებათა გაცვეთის დასაფარავად	47,2
13	დანაკარგები წარსული წლებისა	220,7
14	დანაკარგები საანგარიშო წლისა	195,2
	ბალანსი	11.385,8

პასივი

№№ რიგ.	ბალანსის მუხლების დასახელება	ჯამი ათას მანეთობით
1	ფონდები	3.456,1
2	მიზნობრივი რეზერვები	113,8
3	სარეგულაციო მუხლები	26,0
4	გრძელვადიანი კრედიტები	2.559,5
5	მოკლევადიანი დაკრედიტება	640,8
6	ანგარიშსწორებანი	2.848,6
7	შინაგანი (ბალანსთაშორისო) ანგარიშსწ.	22,9
8	დაგროვებანი წარსული წლებისა	19,5
9	დაგროვებანი საანგარიშო წლისა	1.698,6
	ბალანსი	11.385,8

შენაერთი ანგარიში 1936 წლის დაგროვებასა და დანაკარგებზე.

№№ რიგ.	ხარჯები და დანაკარგები	ჯამი ათას მანეთობით
1	ზარალი რეალიზაციისაგან	358,5
2	„ სხვადასხვა	365,0
3	დაგროვებანი საანგარიშო წლისა	1.698,6
	ბალანსი	2.422,1

№№ რიგ.	შემოსავალი და დაგროვებანი	ჯამი ათას მანეთობით
1	შემოსავალი რეალიზაციისაგან	2.106,5
2	„ სხვადასხვა	135,3
3	დანაკარგები საანგარიშო წლისა	180,3
	ბალანსი	2.422,1

ბალანსი დამტკიცებულია „ვსეკოოპპრომლესსოიუზის“ 1937 წ. 8 აპრილს. საანგარიშო-საბალანსო კომისიის მიერ (ქ. მოსკოვში) პრეზიდიუმის თავმჯდომარე **კიკაჩეიშვილი** სისტემის მთავარი ბუხჰალტერი: **რატიანი.**

საქართველოს საერნაო საწყალ კოოპერაციის კავშირის მომარაგება-გასაღების სამმართველოს „საქსაერნწყალმარაგგასაღების“ ბალანსი 1937 წლის 1-ლი იანვრისათვის.

აქტივი

№№ რიგ.	ბალანსის მუხლების დასახელება	ჯამი ათას მანეთობით
1	ძირითადი საშუალებანი	9,4
2	ნედლეული მასალები და სათბობი	3,2
3	პროდუქცია და საქონელი	173,5
4	გადაგზავნილი საქონელი და შესრულ. სამუშაოები	5,1
5	ფულადი საშუალებანი	83,4
6	საშვალებანი ანგარიშსწორებაში	149,3
7	ხარჯები მომავალი ოპერაციების ანგ.	0,7
8	განაყენებული საშუალებანი	21,0
9	დანაკარგები წარსული წლებისა	15,0
	ბალანსი	430,6

პასივი

№№ რიგ.	ბალანსის მუხლების დასახელება	ჯამი ათას მანეთობით
1	ფონდები	4,5
2	მიზნობრივი რეზერვები	9,8
3	სარეგულაციო მუხლები	3,2
4	გრძელვადიანი კრედიტები	179,3
	ანგარიშსწორებანი	109,3
	შინაგანი ანგარიშსწორება	1,0
	დაგროვება საანგარიშო წლისა	123,5
	ბალანსი	430,6

ანგარიში 1936 წ. დაგროვებისა და დანაკარგებისა.

№№ რიგ.	ხარჯები და დანაკარგები	ჯამი ათას მანეთობით
1	ზარალი რეალიზაციიდან	2,3
2	ზარალი სხვადასხვა	41,4
3	დაგროვება საანგარიშო წლისა	123,5
	ბალანსი	167,2

№№ რიგ.	შემოსავალი და დაგროვებანი	ჯამი ათას მანეთობით
1	შემოსავალი რეალიზაციიდან	152,8
2	შემოსავალი სხვადასხვა	14,4
	ბალანსი	167,2

ბალანსი დამტკიცებულია ფინსახკომის მიერ 22/III—37 წ. № 062008 მმართველი ი. ქელბაქიანი
მთ. ბუხჰალტერი: კ. **ბარამიძე**

„საქკონსერვხილეფრესი“ აცნობებს

ყველა იმათ, ვინც წინათ მუშაობდა ტრესტში და რაიმე მიზეზით არ მიუღია მე-2 ხუთწლედის (მე-4 წლის გამოშვების) და წინანდელ მასობრივ სესხთა ობლიგაციები—გამოცხადდნენ ტრესტის ბუხჰალტერიაში, ლუნაჩარსკის ქ. № 8, და მიიღონ ცნობა ორჯონიკიძის სახელობის რაიშემნახველ სალაროში № 3525 წარსადგენად, რათა იქ მიიღონ უკანასკნელი სესხის ობლიგაციები და წინანდელ მასობრივ სესხთა გადასაცვლელი ობლიგაციები. სესხთმფლობელნი, რომელთაც ხელზე ობლიგაციები არ ექნებათ, მოგებათა ტირაჟებში არ მონაწილეობენ.

ვინც მეორე ხუთწლედის სესხის (მე-4 წლის გამოშვების) თავის ობლიგაციებს არ მიიღებს 1938 წლის 1-ლ ივნისამდე, აგრეთვე ვინც წინანდელ მასობრივ სესხთა ობლიგაციებს 1937 წლის 1-ლ სექტემბრამდე არ გადასცვლის, ამ ვადების შემდეგ სავსებით ჰკარგავს მათი მიღების უფლებას. 17032

საქართველოს სსრ შინსახკომის საპატიმრო ადგილების სამმართველოს **ქურქ-ბეწვეულის წარმოება** აცნობებს ყველა იმათ,

ვინც წინათ მუშაობდა ქურქ-ბეწვეულის წარმოებაში და რაიმე მიზეზით არ მიუღია მე-2 ხუთწლედის სესხისა (მე-4 წლის გამოშვების) და წინანდელ მასობრივ სესხთა ობლიგაციები,—გამოცხადდნენ ქურქ-ბეწვეულის წარმოების ბუხჰალტერიაში (ბაღდათის ქ., № 11) და მიიღონ ცნობა—26 კომენარის რაიშემნახველ სალაროში № 3524 წარსადგენად და იქ უკანასკნელი სესხისა და წინანდელ მასობრივ სესხთა გადასაცვლელი ობლიგაციების მისაღებად. სესხთმფლობელნი, რომელთაც ახალი ობლიგაციები ხელზე არ ექნებათ, მოგებათა ტირაჟებში არ მონაწილეობენ. ვინც მე-2 ხუთწლედის უკანასკნელი სესხის (მე-4 წლის გამოშვების) თავის ობლიგაციებს 1938 წლის 1-ლ ივნისამდე არ მიიღებს, აგრეთვე ვინც წინანდელ მასობრივ სესხთა ობლიგაციებს 1937 წლის 1-ლ სექტემბრამდე არ გადასცვლის, ამ ვადების შემდეგ ჰკარგავს მათი მიღების უფლებას. 10-9

თბილისის ვეტერინარული ინსტიტუტი ამცნებს ყველა ყოფილ მუშამოსამსახურეთა და სტუდენტთა საყურადღებოდ,

რომელთაც რაიმე მიზეზით არ მიუღიათ მე-2 ხუთწლედის სესხის (მე-4 წლის გამოშვების) და წინანდელ მასობრივ სესხთა ობლიგაციები, გამოცხადდნენ თბილისის ვეტერინარულის ბუხჰალტერიაში (ხემო ვაკე) და მიიღონ ცნობა ორჯონიკიძის სახელობის რაიშემსალაროში № 3525 წარსადგენად რათა იქ მიიღონ უკანასკნელი სესხის ობლიგაციები და წინანდელ მასობრივ სესხთა გადასაცვლელი ობლიგაციები.

სესხთმფლობელნი, რომელთაც ხელზე ობლიგაციები არ ექნებათ, მოგებათა ტირაჟებში არ მონაწილეობენ. ვინც მე-2 ხუთწლედის სესხის (მე-4 წლის გამოშვების) თავის ობლიგაციებს არ მიიღებს 1938 წლის 1-ლ ივნისამდე, აგრეთვე ვინც წინანდელ მასობრივ სესხთა ობლიგაციებს 1937 წლის 1-ლ სექტემბრამდე არ გადასცვლის, ამ ვადების შემდეგ სავსებით ჰკარგავს მათი მიღების უფლ