

# ժողովան շղհողսնծղ



ղսնստղտստծոնստտոննստղտո  
տսսոնս ղղտղսողծո  
սսնս ժղղղղղղղղ

ექლგნება  
ნიკორწმინდის ტაძრის  
1000 წლისთავს



დაიბეჭდა ნიკორწმინდელი მიტროპოლიტის,  
მაღალყოვლადუსამღვდელოესი  
ელისეს (ჯონაძე) ლოცვა-კურთხევით

წიგნის გამოცემაში განეული დახმარებისათვის მადლობას ვუხდით:  
ნიკორწმინდელ მიტროპოლიტს, მაღალყოვლადუსამღვდელოეს  
ელისეს (ჯონხაძე), დეკანოზ ნოე კერესელიძეს;

ბატონებს: დავით ნოდარიშვილს, გია ბერიშვილს,  
დავით ჯაფარიძეს, ლუარსაბ ტოგონიძეს,  
გიორგი მარჯარიშვილს.

წიგნი დაიბეჭდა შპს „თაბაშირ ინვესტი“  
ფინანსური მხარდაჭერით

საქართველოს იუსტიციის სამინისტრო  
სსიპ საქართველოს ეროვნული არქივი  
ჭუთაისის ცენტრალური არქივი

**მეჩუკე ქუჩა**

**ეზრანოვსკის რაიონული  
ჩუკის  
ეკლესია  
და  
ეკლესია**

გეორგი ფესვორეზული და  
შევსებული ბამოცემა



საგამომცემლო ცენტრი  
ჭუთაისი  
2014

წინამდებარე წიგნის მიზანია მკითხველს მიაწოდოს ინფორმაცია ეგზარქოსობისდროინდელ (1811-1917 წწ.) რაჭაში აგებულ ეკლესიებსა და იქ მოღვაწე მღვდლებზე. ნაშრომი მთლიანად საარქივო დოკუმენტებს ეყრდნობა და გათვალისწინებულია, როგორც საქართველოს ეკლესიის ისტორიით, ასევე ქართულ ანთროპონიმთა და გენეალოგიით დაინტერესებულ პირთათვის.

რედაქტორი **როლანდ თოფჩიშვილი**

ისტორიის მეცნიერებათა დოქტორი, პროფესორი

რეცენზენტები: **გიორგი მამდლიძე**

ისტორიის მეცნიერებათა დოქტორი, პროფესორი

**ელდარ ბუბულაშვილი**

ისტორიის მეცნიერებათა დოქტორი, პროფესორი

მხატვარი **ჯავა შვიშვილი**

## წინასიტყვაობა

წიგნი 2005 წელს გამოცემული „ეგზარქოსობიდროინდელი რაჭის ეკლესიები და მღვდლები“-ს მეორე შესწორებული და შევსებული გამოცემაა. პირველი გამოცემის შემდეგ ჩვენს მიერ მომზადდა და დაიბეჭდა: 2007 წელს – „ეგზარქოსობისდროინდელი ლეჩხუმისა და სვანეთის ეკლესიები და მღვდლები“, 2008 წელს – „ეგზარქოსობიდროინდელი იმერეთის ეკლესიები და მღვდლები“. მათზე მუშაობისას და შემდგომაც საკმაო მასალა აღმოჩნდა ისეთი, რომლებიც ერთგვარად აზუსტებდა და ავსებდა ჩვენს ნაშრომს „ეგზარქოსობისდროინდელი რაჭის ეკლესიები და მღვდლები“. აღნიშნულმა გარემოებამ და ნიკორწმინდელი მიტროპოლიტის, მაღალყოვლადუსამღვდელოესი ელისეს (ჯოხაძე) ლოცვა-კურთხევამ გადაგვანწყვეტინა მოგვეხდინა წიგნის განმეორებით გამოცემა, აქვე ვიტყვი, შპს „თაბაშირ ინვესტის“ თანადგომით გადანყვეტილება რეალობად იქცა.

ამ საცნობარო ხასიათის ნაშრომის მიზანია დახმარება გაუწიოს ეგზარქოსობისდროინდელი საქართველოს ეკლესიის მკვლევართ. ისე, როგორც სრულიად საქართველოსათვის, რაჭისთვისაც გამორჩეულად რთული და მძიმე იყო რუსული ეგზარქოსობის პერიოდი (1811-1917 წ.წ.) ამაში მკითხველი კიდევ ერთხელ დარწმუნდება წიგნში წარმოდგენილი საარქივო დოკუმენტების გაცნობით, რომლებშიც ნათლად ჩანს იმდროინდელი (XIX საუკუნის I ნახ.) რაჭის ეკლესიების მძიმე მატერიალური მდგომარეობა. იმერეთის სამეფოში რუსული მმართველობის დამყარებას რაჭაში, 1805 წელს, წინ უძღოდა დიდი ჟამი (შავი ჭირი), რომელმაც მოსახლეობა შეამცირა და ეკონომიკურად დაასუსტა, ხოლო 1819-1820 წლების იმერეთის აჯანყებისას დიდად დაზარალდა. იმერეთში საეკლესიო რეფორმის გატარების შედეგად რაჭა ეკლესიურ-ადმინისტრაციულად დამცრობილ იქნა. ნიკორწმინდის ეპარქია (სრულიად რაჭა)

ერთი სამთავარუხეცო („საბლალოჩინო“) ოლქით შეიცვალა, რის შედეგადაც ნიკორწმინდელი მღვდელმთავრის ადმინისტრაციული მისია ფაქტობრივად მთავარუხეცეს („ბლალოჩინს“) დაევალა. მე-19 საუკუნის 30-იანი წლების ბოლოს რაჭაში უკვე ორი სამთავარუხეცო ოლქი იყო. ეგზარქოსობის გაუქმებისას (1917 წ.) კი-4, რომელშიც ასამდე შტატის ეკლესია და მონასტერი ირიცხებოდა. წიგნში წარმოდგენილია იმ პერიოდში რაჭაში აგებული ეკლესიები და იქ მოღვაწე მღვდლები (პერსონალია მღვდლად მსახურების ქრონოლოგიით). ნაშრომი, ძირითადად ქუთაისის ცენტრალურ არქივსა და საისტორიო ცენტრალურ არქივში დაცულ რაჭის ეკლესიების კრებულთა უწყებებსა და გარდაცვლილ სასულიერო პირთა სიებზე დაყრდნობითაა შედგენილი. ასევე გამოყენებულია ცალკეული პირადი საქმეები მღვდელთა კურთხევა-დანიშვნა-გადაყვანაზე და ეკლესიების აგებისა თუ განახლება-კურთხევის შესახებ, რომლებიც უფრო აზუსტებს ცალკეულ ფაქტებს. შესაძლებლობის შემთხვევებში ფაქტები შეჯერებული გვაქვს იმდროინდელ ქართულ და რუსულენოვან პრესასთან. გამოყენებული ნყაროებისა და დასამონმბელები ფაქტების სიმრავლემ იძულებული გაგვხადა, უარი გვეთქვა ნყაროების მითითებაზე, და მათი ძირითადი ნაწილი მხოლოდ ჩამონათვლის სახით გვაქვს წარმოდგენილი.

წიგნის პირველ ნაწილში წარმოდგენილია რაჭაში ეგზარქოსობის დროს აგებული და განახლებული ეკლესიების ნუსხა, რომელშიაც შეტანილია 49 დასახლებული პუნქტის (ქალაქი, დაბა, სოფელი) 77 ეკლესია, სრული სახელწოდების, კურთხევის თარიღის და სამშენებლო მასალის ჩვენებით. აღნიშნული ხანის რაჭაში აიგო 70-ზე მეტი ეკლესია. ამ მხრივ განსაკუთრებით ნაყოფიერი იყო რაჭაზე დიდად მოამაგე იმერეთის ეპისკოპოს გაბრიელის მღვდელმთავრობა (1860-1896 წწ.), რომლის დროსაც რაჭაში 40-ზე მეტი ეკლესია ეკურთხა, ბევრი უშუალოდ მის მიერ. უნდა აღინიშნოს, რომ ამ დიდმა საეკლესიო აღმშენებლობამ ზოგიერთი ადრინდელი, ნაკლები ისტორიული ღირებულების მქონე ეკლესია შეინირა – ეპისკოპოსი გაბრიელი ითვალისწინებდა რა მრევლის სიღარიბეს, ზოგ შემთხვევაში იძლეოდა კურთხევას ახალი ეკლესიის ასაგებად ძველის დანგრევასა და მასალად გამოყენებაზე. ამის გამო ვეღარ მოაღწია ჩვენამდე სადმელის, ქვემო კრიხის, ლუნდის, ცახის, ხოტევის და სხვა ეკლესიებმა. იმდროინდელ რაჭაში ყველაზე ძლიე-

რი ყოფილა ნმ. გიორგის კულტი, რომლის სახელზეც აიგო 36 ეკლესია, შემდეგია მთავარანგელოზის, ღვთისმშობლის, მაცხოვრის და სხვა. ახალი ეკლესიების აგების საქმეში დიდი იყო მთავარხუცესების და ადგილობრივი მღვდლების ღვაწლი. სამაგალითოა ამ მხრივ ალექსი ბაქრაძის, ნიკოლოზ ბაქრაძის, ერასტი გაბიჩვაძის, მიხეილ გავაშელიშვილის, ალექსი გიორგობიანის, მათე გორდენიანის, გრიგოლ ნანუკაშვილის, მიხეილ სხირტლაძის, ალექსი შარაბიძის, გრიგოლ ჩიკვაიძის, გრიგოლ წერეთლის, სიმონ ჭელიძის, ალექსი ჭიჭინაძის და სხვათა მოღვაწეობა.

ნუსხაში შეტანილი ქრონიკალური ჩანაწერები ცალკეული ეკლესიების შესახებ, რომლებიც ძირითადად ეკლესიების კრებულთა სხვადასხვა წლების უწყებებზეა დამყარებული, უმეტეს შემთხვევაში ერთადერთ და პირველად ისტორიულ წყაროდ რჩება. ყოველთვის ეს ჩანაწერები არ არის ზუსტი, მაგრამ რამდენადაც ჩვენთვის ის ერთ-ერთი წყაროა (ძირითადი) და მრავალჯერაა შეჯერებული და დაზუსტებული სხვა წყაროებთან, უმეტესად დაზღვეულია შეცდომებისაგან, თუმცა ცალკეული უზუსტობანი შეიძლება მაინც აღმოჩნდეს.

ნიგნის მეორე ნაწილში წარმოდგენილია ეკლესიები მასში მოღვაწე მღვდლების მღვდელმსახურების წლების ჩვენებით, დადგენილია უმეტესობის გარდაცვალების თარიღი. ამ ნაწილში რაჭის ზოგიერთი სოფლის წარმოუჩენლობა, რომელშიც ფაქტობრივად იყო ეკლესია, იმითაა განპირობებული, რომ ასეთი სოფლის მრევლი ეგზარქოსობის დაწესებისას, სხვადასხვა მოვლენების გამო (ძირითადად მრევლის სიმცირით), დარჩენ უშტატოდ და მიწერილი იქნენ სხვა ეკლესიებზე. უმეტეს შემთხვევაში აღნიშნული გვაქვს მიწერილი ეკლესიების სახელწოდება. ნიგნის ამ ნაწილში სოფლების დასახელება მოცემულია იმდროინდელი (ეგზარქოსობისდროინდელი) სახელწოდებით. ზოგი მღვდლის სახელისა და გვარის ორი ვარიანტით წარმოდგენა განპირობებულია, როგორც საბუთებში ორივე ფორმით არსებობით, ასევე ამ გვარის თანამედროვე ტრანსკრიფციით.

ჩვენს მიერ აღნუსხულია ეგზარქოსობისდროინდელ რაჭის 89 სოფლის 98 ეკლესიაში 450-მდე მღვდლის მოღვაწეობა. მათი დიდი ნაწილი საზოგადოებამ ამ ნიგნის პირველი გამოცემით გაიცნო, რომელიც ჩვენი მეგობრების, რაჭის ისტორიის ცნობილი მკვლევ-



ვარების, ონის მხარეთმცოდნეობის მუზეუმის თანამშრომლების – გია ბერიშვილისა და დავით ჯაფარიძის ბრწყინვალე ნაშრომის „ნუ დავივიწყებთ წარსულს“ (გაზ. „ონი“, 2001 წ. ნოემბერი, №4-5 გვ. 8,9,12) პუბლიკაციამ განაპირობა. ახალ გამოცემაში კი დამატებულია მონაცემები 40-მდე მღვდლის შესახებ. ზოგმა გვარმა მღვდელთა საგვარეულო-საოჯახო დინასტიები შექმნა. ასე მაგალითად: აღნიშნულ პერიოდში კანდელაკების (კობახიძეების), მეტრეველებისა და სოხაძეების გვარიდან ჩანს 16-16 მღვდელი, ბოჭორიშვილებისა და ფოფხაძეების გვარიდან 14-14, მესხებისა და ჯაფარიძეების გვარიდან 12-12, სხირტლაძეებისა და ჭიჭინაძეების გვარიდან 11-11, ბაკურაძეების, გიორგობიანების, მაისურაძეების და შარაბიძეების გვარიდან 10-10 და ა.შ.

წიგნის მესამე ნაწილი ერთგვარი ანბანური გეოგრაფიული საძიებელია მღვდლებისა ნამსახურები ადგილის მიხედვით.

წიგნს აქვს დანართი, რომელშიც შესულია საარქივო დოკუმენტები და რაჭაში ამჟამად მოქმედი ეკლესიებისა და იქ მოღვაწე სასულიერო ნოდების ნუსხა (ნუსხა შეადგინა დეკანოზმა ნოე კერესელიძემ). საარქივო დოკუმენტებში წარმოდგენილია 5 დოკუმენტი, რომლებიც პირველად ქვეყნდება (უცვლელი სახით) და საკმაოდ კარგად ასახავს ეგზარქოსობისდროინდელი რაჭის ეკლესიების მატერიალურ და სამეურნეო მდგომარეობას.

ვფიქრობთ, წინამდებარე წიგნი დახმარებას გაუწევს საქართველოს ეკლესიის ისტორიის და ქართულ ანთროპონიმთა მკვლევარებს ასევე, გენეალოგიით დაინტერესებულ პირებს.

**რატაში ეგზარქოსობის დროს აგებული და  
ბანახლეებული ეკლესიების ნუსხა**

№	ეკლესიის სახელწოდება	კურთხევის წელი	რითაა აგებული
1	აგარის წმ. გიორგის	1863	ქვით
2	ამბროლაურის ღვთისმშობლის მიძინების	1824	ხით
3	ახალსოფლის მაცხოვრის ႀ*	1887	ხით
4	ბარეულის მაცხოვრის <sup>1</sup>	1887	ქვით
5	ბარის მაცხოვრის აღდგომის <sup>2</sup>	1876	ქვით
6	ბარის მთავარანგელოზ გაბრიელის <sup>3</sup>	1881	ქვით
7	ბაჯის წმ. გიორგის	1863	ქვით
8	ბაჯის წმ. გიორგის	1912	ხით
9	ბაჯის მთავარანგელოზთა	1820	ხით
10	ბოსტანას მთავარანგელოზთა	1821	ხით
11	ბოყვას წმ. გიორგის	1870	ქვით
12	ბუგეულის მაცხოვრის ამაღლების	1876	ხით
13	გომის წმ. გიორგის	1870	ხით
14	გორისუბნის წმ. სამების	1871	ხით
15	ველევის წმ. სამების	1879	ქვით
16	ზედა შავრას იოანე ნათლისმცემლის <sup>4</sup>	1889	ქვით
17	ზნაკვას მაცხოვრის	1862	ქვით
18	ზნაკვას ღვთისმშობლის მიძინების	1863	ქვით
19	თლულის წმ. გიორგის	1868	ქვით
20	თხმორის ღვთისმშობლის მიძინების	1817	ხით
21	ირის ჯვარიცხოველის	1866	ხით
22	ინას მთავარანგელოზთა	1886	ქვით
23	კაჩაეთის მთავარანგელოზთა <sup>5</sup>	1896	ქვით
24	კვაშიეთის წმ. გიორგის <sup>6</sup>	1897	ქვით
25	კვაცხუთის წმ. გიორგის <sup>7</sup>	1870	ქვით
26	კობიეთის მთავარანგელოზთა	1901	ქვით

№	ეკლესიის სახელწოდება	კურთხევის წელი	რითაა აგებული
27	კორტის მთავარანგელოზთა	1902	ხით
28	კუდაროს წმ. გიორგის	1819	ქვით
29	ლაგვანთის ღვთისმშობლის	1858	ქვით
30	ლაჩთის წმ. გიორგის	1851	ხით
31	ლიხეთის წმ. გიორგის	1863	ქვით
32	მიქარწმინდის მთავარანგელოზთა <sup>8</sup>	1863	ქვით
33	მეორე ტოლას წმ. სამების	1880	ქვით
34	მოტყიარის წმ. გიორგის <sup>9</sup>	1896	ქვით
35	ონის წმ. გიორგის	1816	ქვით
36	სადმელის წმ. გიორგის	1906	ქვით
37	სადმელის წმ. სამების	1866	ქვით
38	სხვაგას წმ. სამების	1907	ქვით
39	სხვაგის ჯვართამაღლების	1870	ქვით
40	საკეციის მაცხოვრის	1873	ხით
41	საკაოს წმ. გიორგის	1858	ხით
42	სამთისის წმ. გიორგის	1909	ქვით
43	სხიერის წმ. გიორგის <sup>10</sup>	1867	ქვით
44	ურავის მთავარანგელოზ გაბრიელის	1862	ხით
45	უნერის წმ. სამების	1873	ქვით
46	ფარახეთის მთავარანგელოზ გაბრიელის	1872	ქვით
47	ფუტიეთის ღვთისმშობლის <sup>11</sup>	1878	ქვით
48	ქვედის ღვთისმშობლის	1857	ქვით
49	ქვედის წმ. სამების	1850	ქვით
50	ქვემო კრიხის წმ. გიორგის <sup>12</sup>	1889	ქვით
51	ქორთას მთავარანგელოზის	1900	ხით
52	ღების მაცხოვრის ჯვარცმის	1876	ქვით
53	ღვიარის მაცხოვრის ჯვარცმის <sup>14</sup>	1892	ქვით
54	ღვიარის ჯვართამაღლების	1859	ხით
55	ღუნდის წმ. სამების	1857	ქვით

№	ეკლესიის სახელწოდება	კურთხევის წელი	რითაა აგებული
56	შარლომეთის წმ. გიორგის	1907	ქვით
57	შეუბნის წმ. გიორგის	1851	ხით
58	შქმერის წმ. გიორგის	1881	ქვით
59	შხივანის მაცხოვრის	1897	ქვით
60	ჩორჯოს წმ. სამების <sup>14</sup>	1912	ქვით
61	ცახის მაცხოვრის <sup>15</sup>	1867	ქვით
62	ცხმორის მთავარანგელოზ გაბრიელის	1851	ხით
63	ძეგლევის წმ. გიორგის	1895	ქვით
64	ძირაგეულის მაცხოვრის	1829	ხით
65	ნედისის მთავარანგელოზთა ↑	1853	ქვით
66	ნესის მთავარანგელოზთა <sup>16</sup>	1894	ქვით
67	წკადისის წმ. გიორგის <sup>17</sup>	1902	ქვით
68	ჭელიაღელის მთავარანგელოზთა	1911	ქვით
69	ჭიბრევის მთავარანგელოზ გაბრიელის	1895	ხით
70	ჭიორის წმ. გიორგის	1876	ქვით
71	ჭიორის ღვთისმშობლის მიძინების	1870	ქვით
72	ხვანჭკარის წმ. გიორგის <sup>18</sup>	1870	ქვით
73	ხირხონისის წმ. გიორგის	1867	ქვით
74	ხონჭიორის ღვთისმშობლის მიძინების	1870	ქვით
75	ხონჭიორის ღვთისმშობლის შობის	1907	ქვით
76	ხოტევის მთავარანგელოზთა	1879	ქვით
77	ჯვარისის წმ. გიორგის	1876	ქვით

### შენიშვნები

1. ბარეულის მაცხოვრის ეკლესია 1865-1867 წლებში ააგო ბერძენ-მა ოსტატმა თედორე ჯაიანმა (?!). ეკლესია 1867 წლის 13 სექტემბერს აკურთხა იმერეთის ეპისკოპოსმა გაბრიელმა.

2. ბარის მაცხოვრის აღდგომის ეკლესია ააგო ბერძენმა ოსტატმა გიორგი ილიანოვმა.

3. ბარის მთავარანგელოზ გაბრიელის ეკლესია ააგო ბერძენმა ოსტატმა გიორგი ილიანოვმა. ეკლესია 1881 წლის 6 აგვისტოს აკურთხა იმერეთის ეპისკოპოსმა გაბრიელმა.

4. ზედა შავრას იოანე ნათლისმცემლის ეკლესია 1889 წლის 20 აგვისტოს აკურთხა იმერეთის ეპისკოპოსმა გაბრიელმა.

5. კაჩეთის მთავარანგელოზთა ეკლესია არქიტექტორ ვერცინსკის პროექტით 1893-1895 წლებში ააგო ბერძენმა ოსტატმა გიორგი ილიანოვმა. ეკლესია 1896 წლის 16 მარტს აკურთხა ჭელიშის მონასტრის წინამძღვარმა არქიმანდრიტმა ნიკიფორემ.

6. კვაშიეთის წმ. გიორგის ეკლესია აგებულია 1892-1897 წლებში არქიტექტორ ვერცინსკის პროექტით.

7. კვაცხუთის წმ. გიორგის ეკლესია 1869-1870 წლებში ააგო ბერძენმა კალატოზმა ფარნაოზ გაბაშვილმა (?!).

8. მიქარწმინდის მთავარანგელოზთა ეკლესია 1862-1863 წლებში ააგო ბერძენმა ოსტატმა გიორგი ჯავალოვმა.

9. მოტყიარის წმ. გიორგის ეკლესია 1893-1896 წლებში ააგო ბერძენმა კალატოზმა თედორე გაბაშვილმა(?!)!

10. სხიერის წმ. გიორგის ეკლესია 1867 წლის 20 სექტემბერს აკურთხა იმერეთის ეპისკოპოსმა გაბრიელმა.

11. ფუტიეთის ღვთისმშობლის ეკლესია 1876-1878 წლებში ააგო ბერძენმა ოსტატმა გიორგი ილიანოვმა.

12. ქვემო კრიხის წმ. გიორგის ეკლესია 1885-1889 წლებში ააგეს ბერძენმა ოსტატებმა გიორგი და თედორე ილიანოვებმა. ეკლესია 1889 წლის 18 სექტემბერს აკურთხა იმერეთის ეპისკოპოსმა გაბრიელმა.

13. ღვიარის მაცხოვრის ჯვარცმის ეკლესია 1881-1892 წლებში ააგო ოსტატმა ნიკო ჭიღვარიამ.

14. ჩორჯოს წმ. სამების ეკლესია 1902, 1910-1912 წლებში ააგო ოსტატმა ვასილ ექვთიმეს ძე ტყეშელაშვილმა.

15. ცახის მაცხოვრის ეკლესია 1865-1867 წლებში ააგო ბერძენმა ოსტატმა თედორე ჯაიანმა (?!)!

16. ნესის მთავარანგელოზთა ეკლესია 1892-1894 წლებში ააგეს ბერძენმა ოსტატებმა გიორგი და ფარნაოზ ილიანოვებმა და იორდანე მედოვიმ. ეკლესია 1895 წლის 14 მაისს აკურთხა იმერეთის ეპისკოპოსმა გაბრიელმა.

17. ნკადისის წმ. გიორგის ეკლესია 1902 წლის 17 აგვისტოს აკურთხა იმერეთის ეპისკოპოსმა ლეონიდემ.

18. ხვანჭყარის წმ. გიორგის ეკლესია, 1865-1870 წლებში, ააგო ბერძენმა კალატოზმა თედორე ჯაიანმა (?!)!

### აგარის წმ. გიორგის ეკლესია<sup>1</sup>

- 1853-1858 კანდელაკი (კობახიძე) იესე ტერენტის ძე  
(†02.02.1858)
- 1858-1862 კანდელაკი გიორგი იოვანეს ძე (†01.01.1887)
- 1862-1867 ჯანელიძე გრიგოლ სიმონის ძე
- 1867-(1894)\*\* კანდელაკი გიორგი რომანოზის ძე
- 1902-(1915) მესხი მინა სპირიდონის ძე

### ამგროლაურის ღვთისმშობლის მიძინების ეკლესია

- ?\*\*\* -(1824) დათეშიძე იოანე
- 1810-1846 ბაკურაძე ნიკოლოზ მახარობლის ძე
- 1852 აგლაძე იოანე სიმონის ძე (†VIII.1858)
- 1853-1858 ნასრაძე თადეოზ დავითის ძე
- 1858-1864 დათეშიძე ნიკოლოზ იოვანეს ძე
- 1864-1869 აბუთიძე გრიგოლ დავითის ძე (†30.09.1889)
- 1869-1907 ბაკურაძე ფარნაოზ როსტომის ძე
- 1907-1916 ბაკურაძე დავით ფარნაოზის ძე (†06.04.1916)
- 1916-1917 გორგასლიძე კალისტრატე გრიგოლის ძე

### ახალსოფლის მაცხოვრის ეკლესია

- 1816-1851 თომაძე იოანე მახარობლის (გიორგის) ძე  
(† 20.02.1851)
- 1851 მურუხიძე მარკოზ ბერის ძე
- 1852-1870 მესხი მოსე იოვანეს ძე (†27.06.1874)

\* ჯვრით (†) აღნიშნულია გარდაცვალების თარიღი.

\*\* ფრჩხილებში აღნიშნული თარიღის შემდგომ პიროვნების მოღვაწეობა ამ ეკლესიაში ჩვენს ხელთ არსებული დოკუმენტებით არ დასტურდება.

\*\*\* (?) მოღვაწეობის დაწყების თარიღი ჩვენთვის უცნობია.

### **ბარეულის მაცხოვრის ეკლესია<sup>2</sup>**

1810-1861	ფოფხაძე იოვანე კაციას ძე (†19.01.1861)
1849-1867	გვენცაძე სიმონ გიორგის ძე (†19.08.1875)
?-(1883)	გვენცაძე ლუკა სიმონის ძე
1866-1895	ფოფხაძე ლუკა იოვანეს ძე (†01.03.1917)
1895-1917	გვენცაძე ნესტორ იოსების ძე (†25.12.1954)

### **ბარის მაცხოვრის აღდგომის ეკლესია<sup>3</sup>**

?— 1830	ჭიჭინაძე გაბრიელ (†04.04.1830)
1806-1844	ლანდია თადეოზ დავითის ძე (†03.06.1844)
1819-1866	ჭიჭინაძე იაკობ იოვანეს ძე (†09.02.1869)
1853-1895	ჭიჭინაძე ალექსი იაკობის ძე (†04.09.1897)
1895-1915	ლანდია სამსონ სპირიდონის ძე (†11.02.1917)
1915-1917	გიორგობიანი ნესტორ

### **ბარის მთავარანგელოზ გაბრიელის ეკლესია**

1813-1866	პეტრიაშვილი იოვანე ვასილის ძე († 01.03.1866)
1866-1869	ჭელიძე ნიკოლოზ თევდორეს ძე
1869-1899	სულაძე დავით ხოსიას ძე
?-1899	მეტრეველი ეგნატე სოლომონის ძე († 09.05.1922)
1899-1917	ლანდია მელიტონ სიმონის ძე (†1918)

### **ბაჯის (ქვედა) წმ. გიორგის ეკლესია<sup>4</sup>**

?-1833	მღვდელ-მონაზონი იოანე (†09.02.1833)
1813-1846	ქაროზანაშვილი სიმონ († IX.846)
1846-1847	სამარგულიანი გიორგი ივანეს ძე
1847	სამარგულიანი დავით გრიგოლის ძე
?-(1848)	მონონელიძე გრიგოლ (†13.01.1850)
1849-(1881)	ქაროზანაშვილი სიმონ სიმონის ძე
?— 1886	ჭოხონელიძე ექვთიმე (†02.01.1886)
1886-1892	გვენცაძე ბესარიონ სიმონის ძე († 01.10.1892)
1892-1915	სოხაძე კონდრატე მარკოზის ძე
1915-1917	ფოფხაძე პორფილე

### **ბაჟინევის მთავარანგელოზის ეკლესია**

- ? — 1847 ლობჯანიძე დავით ბეჟანის ძე (†11.04.1859)
- 1847-1892 ლობჯანიძე იოანე დავითის ძე
- 1892-1905 გოგრიჭიანი სიმონ პეტრეს ძე
- 1905-1914 გოგრიჭიანი სერაპიონ ილარიონის ძე (†02.04.1914)
- 1914-1916 გონგაძე ვლადიმერ სიმონის ძე

### **ბეთლემის ღვთისმშობლის შოპის ეკლესია**

- 1794-1847 სირაძე იოვანე ნასხიდას (გიორგის) ძე († IX.1847)
- 1847-1852 გელბახიანი გიორგი სიმონის ძე († 01.09.1861)
- 1852-1862 სირაძე იოსებ იოვანეს ძე († 08.04.1892)

### **ბოსტანას მთავარანგელოზთა ეკლესია**

- 1826-1854 პაპუაშვილი სიმონ ბეჟანის ძე (†10.11.1854)
- 1854-1864 კერესელიძე სიმონ თედორეს ძე
- 1864 გაბიჩვაძე დავით ნიკოლოზის ძე († 07.10.1864)
- 1864-1868 კაციტაძე თედორე მათეს ძე († XI.1876)
- 1868-1889 შარაბიძე ალექსი პეტრეს ძე
- 1881-1882 კერესელიძე პორფირ სიმონის ძე
- 1890-1891 ფოფხაძე ვლადიმერ გაბრიელის ძე
- 1891-1897 შარაშიძე ალექსი პეტრეს ძე (†1910)
- 1897-1917 შარაბიძე ვასილ თედორეს ძე (†1936)

### **ბოყვას მთავარანგელოზის ეკლესია<sup>5</sup>**

- 1815-1856 ჯაფარიძე იოანე ტატუას ძე (†09.12.1856)
- 1856-1858 კირვალიძე სპირიდონ სიმონის ძე
- 1858-1870 ჯაფარიძე სიმონ იოანეს ძე († 11.02.1905)

### **ბოყვას წმ. გიორგის ეკლესია**

- 1870-1896 ჯაფარიძე სიმონ იოანეს ძე
- 1896 პაპიძე სილოვან აბაკუმის (ამბაკო) ძე (†1945)
- 1896-1916 გოცირიძე ალექსანდრე ლევანის ძე
- 1916-1917 გოცირიძე ვლასი



### **ბუბაულის (ზედა) მაცხოვრის ეკლესია**

- ?-1826 გიორგობიანი გიორგი
- 1809-1845 აბუთიძე სვიმონ ნასხიდას ძე († 28.11.1845)
- 1846-1850 სოსხაძე იოანე (†01.02.1850)
- 1850-1856 აბუთიძე პეტრე შოშიტას (შიოს) ძე († 01.01.1856)
- 1856-1864 აბუთიძე გრიგოლ დავითის ძე († 30.09.1889)

### **ბუბაულის (ქვედა) ღვთისმშობლის შობის ეკლესია**

- 1817-1851 მაისურაძე მარკოზ სიმონის ძე (†25.08.1851)
- 1851-1869 გიორგობიანი ნიკოლოზ გიორგის ძე
- 1869-1889 აბუთიძე გრიგოლ დავითის ძე (†30.09.1889)
- 1889-1904 გიორგობიანი დავით ნიკოლოზის ძე
- 1904-1917 ჭელიძე სიმონ სპირიდონის ძე (†13.11.1935)

### **გლოლის იოანე ნათლისმცემლის ეკლესია**

- 1810-1862 ბიჭაშვილი იოვანე ხარიტონის ძე (†15.01.1865)
- 1862-1896 მეტრეველი პეტრე ზაქარიას ძე
- 1897-1904 მახალდიანი სპირიდონ ნიკოლოზის ძე
- 1904-1910 პეტრიაშვილი ზაქარია სიმონის ძე
- 1910-1914 პეტრიაშვილი ბენიამინ ზაქარიას ძე
- 1914 ფანჯავიძე სილიბისტრო ფრიდონის ძე
- 1914-1917 მეტრეველი გრიგოლ (გიორგი) კირილეს ძე

### **გომის წმ.გიორგის ეკლესია**

- 1817-(1841) გავაშელიშვილი ქრისტესია კიკოლას ძე
- 1845-1865 გავაშელიშვილი ქრისტეფორე (†10.11.1868)
- 1865-1878 ალავიძე სიმონ იესეს ძე
- 1878-1889 გამყრელიძე იოსებ ბეჟანის ძე
- 1889-1892 გოგრიჭიანი სიმონ პეტრეს ძე
- 1893-1896 მუსერიძე ვასილ პეტრეს ძე
- 1896-1901 ჭელიძე ნიკოლოზ თევდორეს ძე
- 1901-1912 მეტრეველი იოანე სოლომონის ძე († 15.12.1912)
- 1912-1915 კანდელაკი იაკინთე (იოაკიმე) ნიკოლოზის ძე
- 1916 გამეზარდაშვილი სოგრაბ
- 1916-1917 ბაკურაძე თადეოზ

### **გორის წმ.გიორგის ეკლესია**

- 1810-1858 აგლაძე იოანე სიმონის ძე (†VII.1858)  
1858-1865 დათეშიძე ნიკოლოზ იოანეს ძე

### **გორისუბნის წმ. გარბალეს ეკლესია**

- ? — 1837 სოხაძე ლაზარე კაციას ძე († 15.05.1837)  
1838-1847 ფოფხაძე იოვანე კაციას ძე (†19.01.1861)  
1847-1858 ფოფხაძე გიორგი იოვანეს ძე  
1858-1900 გიორგობიანი სპირიდონ ქაიხოსროს ძე († 05.05.1900)  
1900-1916 მდივნიშვილი კონსტანტინე როსტომის ძე

### **გორისუბნის წმ. სამეზის ეკლესია**

- 1800-1843 სოხაძე იოანე სვიმონის ძე (†1843)  
1849-(1851) გვენცაძე სიმონ გიორგის ძე

### **ველევის წმ. სამეზის ეკლესია**

- 1802-1845 გელბახიანი დავით დავითის ძე (†22.05.1845)  
1845-1847 მესხი იოანე სვიმონის ძე  
1847-1848 ფანჯავიძე ლეონტი დავითის ძე  
1848-1861 გელბახიანი გიორგი სიმონის ძე (†01.09.1861)  
1862-1889 სირაძე იოსებ იოვანეს ძე († 08.04.1892)  
1889-1901 კანდელაკი ნიკიფორე სიმონის ძე  
1901-1903 ენუქიძე ბიქტორ იოსების ძე († 1903)  
1903-1917 სირაძე ნესტორ იოსების ძე († 15.08.1931)

## **ზედა შავრას იოანე ნათლისმცემლის ეკლესია <sup>6</sup>**

?-(1824)	მღვდელ-მონაზონი სვიმონი (დვალი) († 30.04.1851)
? — 1828	დვალი იოვანე († 09.02.1828)
1828-1834	დვალი რომანოზ იოვანეს ძე (†05.10.1860)
1835-1867	დვალი გრიგოლ იოვანეს ძე (†15.05.1867)
1868	ველიაშვილი ნიკოლოზ რამაზის ძე († 07.04.1878)
1868-1878	სოხაძე ლეონტი
1878-1889	სოხაძე ნიკოლოზ იოვანეს ძე
1889-1905	კანდელაკი თომა გიორგის ძე
1905-1913	მუსერიძე ბართლომე პეტრეს ძე
1913-1915	მიხელიძე პეტრე ივანეს ძე
1915-1917	ბოჭორიშვილი აბიბო გიორგის ძე

## **ზემო კრიხის მთავარანგელოზის ეკლესია**

? — 1830	აგლაძე ანდრია († 19.10.1830)
1816-1840	ფანჯავიძე იოვანე († 16.09.1840)
1817-1832	აგლაძე იოანე სიმონის ძე († VIII.1858)
1817-1860	ფანჯავიძე ლეონტი დავითის ძე († 07.02.1860)
1817-(1865)	ნასრაძე ეგნატე სიმონის ძე (†12.07.1877)
1817-1867	უთმელიძე იოანე თამაზას ძე († 03.09.1867)
1857-1883	ნასრაძე ბესარიონ მიქელის ძე (†05.02.1883)
1858-1860	ნასრაძე თადეოზ დავითის ძე († 14.08.1860)
1883-1898	მესხი ოქროპირ სიმონის ძე
1898-1917	მესხი ალექსანდრე ოქროპირის ძე

## **ზემო (მისამე) სხვაჰის წმ. სამეზის ეკლესია**

1812-1839	გონგაძე ნიკოლოზ (†21.12.1839)
1841-1843	შარაბიძე სპირიდონ იოვანეს ძე
1843-1850	გაბიჩვაძე დავით ნიკოლოზის ძე († 07.10.1864)
1851-1891	ობოლაძე დავით გიორგის ძე
1891-1917	გიორგობიანი იოანე ზაქარიას ძე

### **ზნაკვას მაცხოვრის ეკლესია**

- ?-(1824) ქათამაძე დავით
- ?-(1824) ქევანაშვილი დავით
- ?-(1823) კიკვაძე იოანე
- ?-1838 მღვდელ-მონაზონი ნიკოლოზი (სურგულაძე) (†1838)
- 1799-1841 მიქაუტაძე ზაქარია († 01.08.1841)
- 1809-1855 კიკვაძე გიორგი უნცროსას (†15.06.1855)
- 1855- (1866) კიკვაძე მოსე გიორგის ძე

### **ზნაკვას ღვთისმშობლის მიძინების ეკლესია**

- 1795-1861 ბაკურაძე ნიკოლოზ გიორგის ძე (†25.05.1861)
- 1795-1849 ბაკურაძე გიორგი გიორგის ძე
- 1799-(1838) მიქაუტაძე ზაქარია († 01.08.1841)
- 1810-1844 ბაკურაძე გრიგოლ დავითის ძე (†22.11.1844)
- 1844-1858 ბაკურაძე ტიმოთე გიორგის ძე (†29.12.1858)
- 1861-1894 კიკვაძე მოსე გიორგის ძე
- 1894-1902 გურგენიძე იოაკიმ იობის ძე († 1913)
- 1902-1907 თვარაძე სიმონ პეტრეს ძე
- 1907-1916 ბოჭორიშვილი ერასტი ვასილის ძე

### **თლულის წმ. გიორგის ეკლესია**

- ?-1833 კობახიძე გიორგი მამუკას ძე († 06.04.1833)
- 1815-1847 გურგენიძე ზოსიმე სვიმონის ძე (†08.10.1847)
- 1847-1848 ენუქიძე იოანე სვიმონის ძე
- 1848-1861 გურგენიძე სტეფანე გიორგის ძე (†15.02.1861)
- 1861-1863 შავლაძე ქრისტეფორე გიორგის ძე
- 1863-1876 კანდელაკი რომანოზ ნიკოლოზის ძე († 28.09.1876)
- 1876-1893 გელბახიანი გრიგოლ გიორგის ძე
- 1893-1896 მესხი მიხეილ ალექსის ძე
- 1896-1917 ჭიჭინაძე იოანე პავლეს ძე

## **თხმორის ღვთისმშობლის მიძინების ეკლესია**

- 1848-(1865) ველიაშვილი ნიკოლოზ რამაზის ძე (†07.04.1878)
- 1889-1911 დვალი ოქროპირ თამაზის ძე
- 1912-1915 ბოჭორიშვილი აბიბო გიორგის ძე
- 1915-1916 მიხელიძე პეტრე ივანეს ძე
- 1916-1917 გაბიჩვაძე თეოფანე

## **ინის მთავარანგელოზთა ეკლესია**

- 1814-1856 მურუსიძე მარკოზ ბერის ძე
- 1857-1870 მაისურაძე სიმონ მარკოზის ძე
- 1870-1874 მესხი მოსე იოვანეს ძე (†27.06.1874)
- 1874-1882 მაისურაძე სიმონ მარკოზის ძე
- 1883-1884 ბაკურაძე ფარნაოზ როსტომის ძე
- 1884-1890 სხირტლაძე მიხეილ ზაქარაიას ძე († 10.06.1940)
- 1890-1895 ფანჯავიძე სერაპიონ დავითის ძე († 18.09.1916)
- 1895-1896 ჭიჭინაძე იოანე პავლეს ძე
- 1896-1898 გოცირიძე ფილიპე სიმონის ძე († 11.07.1940)
- 1898-1917 მესხი ვლადიმერ ოქროპირის ძე

## **პანათის მთავარანგელოზთა ეკლესია**

- 1824-1857 კანდელაკი(კობახიძე) იოვანე სიმონის ძე
- 1857-1887 კანდელაკი გიორგი იოვანეს ძე († 01.07.1887)
- 1887-1894 კახეთელიძე სიმონ იოსების ძე († 1942)
- 1894-1898 რიყამაძე მელეტი იოანეს ძე († 02.09.1930)
- 1898-1999 მესხი ოქროპირ სიმონის ძე
- 1899-1907 კაციტაძე ილია ლავრენტის ძე
- 1907-1913 გურგენიძე იოაკიმ იობის ძე († 1913)
- 1913-1917 კანდელაკი მინა ალექსის ძე

## **კვაშხიეთის წმ. გიორგის ეკლესია**

- 1897-1914 გოშაძე გიორგი დავითის ძე (†14.08.1914)
- 1914-1917 მეტრეველი სერაპიონ პორფილეს ძე († 1951)

### **კვანცხუთის წმ. გიორგის ეკლესია**

1804-1842	მერკვილაძე იოანე (†04.12.1842)
1843-1866	ჯაფარიძე იოანე ნიკოლოზის ძე (†17.09.1866)
1866-1873	ელბაქიძე მაქსიმე ქაიხოსროს ძე (†11.09.1873)
1873-1891	ჯაფარიძე სოლომონ იოანეს ძე
1891-1905	გორდუზიანი მათე ნიკოლოზის ძე († 24.01.1940)
1905-1917	ფოფხაძე ვლადიმერ გაბრიელის ძე

### **კვირიკაწმინდის წმ. კვირიკას და ივლიტას ეკლესია**

1812-1855	მესხი გიორგი იოანეს ძე
1819-1850	მესხი იოანე სიმონის ძე
1855-1867	მესხი სიმონ გიორგის ძე
1867-1914	მესხი მაქსიმე სიმონის ძე
1914-(1915)	მესხი პოლიევქტო მაქსიმეს ძე

### **კუდაროს წმ. გიორგის ეკლესია <sup>7</sup>**

?-1844	აბრამიშვილი ალექსი
1844-1846	იმნაძე ნიკოლოზ
1847-1854	გაბიჩვაძე თადეოზ ოქროპირის ძე
1856-1858	მაისურაძე იოსებ დავითის ძე († 15.06.1878)
1859-1865	შარაბიძე ალექსი პეტრეს ძე († 1910)
1865-1868	კვიციანი (კიკვიძე) სოლომონ გრიგოლის ძე
1868-1890	ძაგანიძე ლუკა ბუჭუას ძე († 30.03.1901)
1890-1908	მაისურაძე ექვთიმე იოსების ძე († 03.10.1912)
1899	სხირტლაძე ლონგინოზ ივანეს ძე
1900-1903	ლანდია ლავრენტი მელიტონის ძე
1908-1912	ცხოვრებოვი იოანე პავლეს ძე
1913-1916	სხირტლაძე იაკობ გრიგოლის ძე
1916-1917	მეტრეველი მელიტონ პეტრეს ძე

### **ლახთის წმ. გიორგის ეკლესია<sup>8</sup>**

- 1862-1867 ჩიკვილაძე იოვანე ონისიმეს ძე (†12.10.1867)  
1867-1871 გორდეზიანი ნიკოლოზ სიმონის ძე  
1871-1876 კურცხალია ალექსი ლუარსაბის ძე  
1876-1883 გიორგობიანი დავით ნიკოლოზის ძე  
1883-1885 ბაქრაძე ალექსი იოსების ძე († 23.01.1908)  
1885-1917 გორდეზიანი პავლე ივანეს ძე (†15.04.1922)

### **ლიხეთის წმ. გიორგის ეკლესია**

- ? — 1831 ბეშიძე სვიმონ (†20.12.1831)  
1817-1843 ჯაფარიძე გიორგი (გრიგოლ) ტატუას ძე († I.1870)  
1843-1866 გამყრელიძე იოსებ ბეჟანის ძე  
1862-1874 წულაძე სოფრომ ვასილის ძე (†01.01.1874)  
1874 მაისურაძე სიმონ მარკოზის ძე  
1874-1889 გაბიჩვაძე ერასტი დავითის ძე (†1921)  
1889-1909 სხირტლაძე პავლე ზაქარიას ძე (†01.12.1909)  
1909-1910 ჯაფარიძე ალექსანდრე გიორგის ძე  
1910-1914 ჯაფარიძე ბიკენტი  
1914-1917 ჯაფარიძე ალექსანდრე გიორგის ძე

### **მეორე ტოლას წმ. სამეჯის ეკლესია**

- 1802-1847 ლომთაძე გიორგი იოანეს (შიოს) ძე (†19.10.1847)  
1809-(1838) ლომთაძე ლაზარე  
1818-1867 გაბისიანი იოანე იოანეს ძე  
1847-1851 გაგოშიძე ნიკოლოზ გიორგის ძე  
1867-1878 გაბისიანი პეტრე დავითის ძე  
1878-1880 ლანდია სამსონ სპირიდონის ძე (†11.02.1917)  
1880-1883 ასათიანი თეოფანე გიორგის ძე  
1883-1899 ბოჭორიშვილი დავით გიორგის ძე  
1899 მამარდაშვილი ერმალოზ(ერმილე) ივანეს ძე  
1899-(1916) ქურციკიძე თომა ანტონის ძე

## **მიქარნმინდის მთავარანგელოზის ეკლესია<sup>9</sup>**

- ? — 1830 სობაძე სვიმონ († 02.02.1830)
- ? — 1834 სობაძე იოვანე (†19.08.1834)
- 1810-1847 სობაძე გრიგოლ ანდრიას ძე († 15.10.1847)
- 1813-1850 სობაძე მოსე ლაზარეს ძე († 08.02.1850)
- 1816-1857 სობაძე პეტრე იოვანეს ძე
- 1851-1878 სობაძე იოვანე მოსეს ძე (†03.11.1878)
- 1857-1872 სობაძე სპირიდონ პეტრეს ძე
- 1878-1882 სობაძე ლეონტი († 26.12.1882)
- 1883-1889 გიორგობიანი დავით ნიკოლოზის ძე
- 1889-1902 სობაძე ნიკოლოზ იოვანეს ძე
- 1902-1917 სობაძე გიორგი ლეონტის ძე

## **მომყიარის წმ. გიორგის ეკლესია**

- ?-(1824) ქოქოსაძე სიმონ
- ? — 1827 მიქიაშვილი მიხეილ (†01.10.1827)
- ? — 1832 მიქიაშვილი სვიმონ († 28.01.1832)
- 1814-1855 მიქაუტაძე იოვანე კაციას ძე (†28.01.1860)
- 1855-1897 მიქაუტაძე ხარიტონ იოვანეს ძე
- 1897-1910 მიქაუტაძე ლავრენტი ხარიტონის ძე (†22.04.1910)
- 1910-1913 ჩიხლაძე რაჟდენ ივანეს ძე
- 1913-1915 მუსერიძე ბართლომე პეტრეს ძე
- 1915-1917 კანდელაკი სპირიდონ

## **მრავალკალის წმ. გიორგის ეკლესია**

- ?-(1824) გძელიშვილი მახარობელი
- 1807-? სხირტლაძე იოვანე ბუჭუას ძე († V.1845)
- 1804-1847 სხირტლაძე სვიმონ ივანეს ძე († X.1847)
- 1816-1861 სხირტლაძე გიორგი ივანეს ძე († 15.09.1861)
- 1847-1898 სხირტლაძე ზაქარია სიმონის ძე
- 1898-1917 სხირტლაძე ქრისტეფოროე (მარკოზ) ზაქარიას ძე  
(†1929)



## მუხლის წმ.გიორგის ეკლესია

- 1815-1857 გოცირიძე იოვანე გიორგის ძე (†12.02.1857)  
1859-1866 ჭელიძე ნიკოლოზ თევდორეს ძე  
1866-1882 ჭიჭინაძე კონსტანტინე სოფრომის ძე  
1882-1884 სხირტლაძე პავლე ზაქარიას ძე († 01.12.1909)  
1884-1890 მაისურაძე სიმონ მარკოზის ძე  
1891-1894 ელბაქიძე პლატონ არჩილის ძე  
1894-1897 სხირტლაძე იოსებ ზაქარიას ძე  
1897-1903 ალავიძე სიმონ იესეს ძე  
1903-1913 მინდელი ონისიმე ტრიფონის ძე (†19.03.1931)  
1913-(1914) მინდელი თეოფილე სოფრონის ძე  
1916-1917 გონგაძე ვლადიმერ სიმონის ძე

## ნიკორწმინდის წმ. ნიკოლოზის ტაძარი

- 1793 — 1837 კანდელაკი მაქსიმე დავითის ძე (†18.09.1837)  
1791 — 1837 კობახიძე ტერენტი (†XI.1837)  
? — 1845 კანდელაკი (კობახიძე) ნიკოლოზ გიორგის ძე  
(†21.11.1845)  
1806-(1833) კანდელაკი ოქროპირ († 07.12.1838)  
?-1834 ბერი გაბრიელი (†10.09.1934)  
1818-(1835) კანდელაკი (კობახიძე) იოვანე სიმონის ძე  
1831-1859 კანდელაკი (კობახიძე) დავით გიორგის ძე (†09.07.1859)  
1848-1863 კანდელაკი რომანოზ ნიკოლოზის ძე (†28.09.1876)  
1854-1893 ჯაფარიძე გრიგოლ სიმონის ძე  
1857-1873 კანდელაკი სიმონ იოვანეს ძე (†25.01.1873)  
1863-1867 კანდელაკი გიორგი რომანოზის ძე  
1867-1893 ჯანელიძე გრიგოლ სიმონის ძე  
1893-1905 ფოფხაძე ამბროსი გაბრიელის ძე (†24.10.1956)  
1905-1917 კანდელაკი თომა გიორგის ძე

### **ონის წმ. გიორგის ეკლესია<sup>10</sup>**

- 1804-1842 ნანუკაშვილი გრიგოლ გიორგის ძე († 30.06.1842)  
1843-1851 ნანუკაშვილი იოსებ გრიგოლის ძე (†27.12.1872)  
1851-1854 მაქარაშვილი იოვანე დავითის ძე (†10.11.1874)  
1854-1855 ნანუკაშვილი იოსებ გრიგოლის ძე (†27.12.1872)  
1855-1905 გიორგობიანი ალექსი გრიგოლის ძე (†20.03.1909)  
1878 მეტრეველი პორფირ მაქსიმეს ძე  
1881-1883 ბენდიანიშვილი სოფრომ ნიკოლოზის ძე  
(†13.03.1883)  
1883-1885 გორდეზიანი პავლე ივანეს ძე (†15.04.1922)  
1890-1905 მინდელი ნესტორ თედორეს ძე (†16.03.1911)  
1905-(1915) გორდეზიანი მათე ნიკოლოზის ძე († 24.01.1940)

### **პატარა ონის წმ. გიორგის ეკლესია**

- 1806-(1844) დვალი გიორგი გიორგის (მახარობლის) ძე  
(† 22.02.1850)  
1812-1849 ჯებაშვილი იოვანე გიორგის ძე (†12.03.1859)  
1849-1882 მაისურაძე სამსონ მარკოზის ძე († IX.1882)  
1883-1899 ფარეიშვილი მიხეილ ბართლომეს ძე  
1899-1915 ფარეიშვილი პარმენ მიხეილის ძე  
1916-1917 დავითულიანი იოანე გაბრიელის ძე

### **პიპილეთის წმ. გიორგის ეკლესია<sup>11</sup>**

- ?-(1838) ნანუკაშვილი გრიგოლ გიორგის ძე († 30.06.1842)  
1803-1847 სურღულაძე (სურგულაძე) თადეოზ იოანეს ძე  
1840 პეტრიაშვილი ნიკოლოზ ივანეს ძე  
1847-1889 გოგრიჭიანი იოსებ დავითის ძე  
1890-1917 აბესალაშვილი იოანე გიორგის ძე († 1921)

### **პირველი ტოლას მაცხოვრის ეკლესია**

1809-1846	გაგოშიძე გიორგი დავითის ძე († 09.04.1846)
1847-1851	გაგოშიძე ნიკოლოზ გიორგის ძე
1851-1854	კერესელიძე სიმონ თედორეს ძე
1855-1869	ბოჭორიშვილი გაბრიელ პეტრეს ძე († 04.12.1914)
1869-1895	ლანდია სამსონ სპირიდონის ძე († 11.02.1917)
1895-1903	სურგულაძე აპოლონ გიორგის ძე
1903-1907	კვიციანი (კიკვიძე) ლონგინოზ ილარიონის ძე
1907-1908	დავითულიანი ვასილ გაბრიელის ძე
1908-1917	გაგოშიძე პოლიევქტო სოფრომის ძე († 1963)

### **სადმელის (პირველი) წმ. გიორგის ეკლესია<sup>12</sup>**

? — 1827	შარაბიძე იოვანე († 30.09.1827)
1809-(1838)	მეტრეველი მიქაელ
1816-(1862)	კერესელიძე თედორე ნასხიდას ძე
1817-(1833)	კერესელიძე აქვსენტი
1839-(1881)	შარაბიძე პეტრე გიორგის ძე
?-(1856)	კერესელიძე სიმონ თედორეს ძე
1877-1911	შარაბიძე ეფრემ პეტრეს ძე
1911-1917	შარაბიძე იასონ ეფრემის ძე

### **სადმელის (მეორე) წმ. სამეზის ეკლესია**

? — 1828	მუსერიძე სვიმონ († 22 02.1828)
1806-1844	შარაბიძე იოვანე საბას ძე († 17.02.1844)
1844-1868	შარაბიძე სპირიდონ იოვანეს ძე
1869-1882	ჭელიძე ნიკოლოზ თევდორეს ძე
1882-1917	კერესელიძე პორფილე სიმონის ძე

### **საკაოს წმ. გიორგის ეკლესია<sup>13</sup>**

- 1810-1843 აბესალაშვილი დავით ნასხიდას ძე († 1843)  
1802-1861 გორდეზიანი მათე დავითის ძე (†30.08.1861)  
1814-1861 გორდეზიანი გიორგი მარკოზის ძე (†10.11.1863)  
1861-1867 კერესელიძე გრიგოლ იოვანეს ძე  
1867-1873 ჯაფარიძე სოლომონ იოვანეს ძე  
1873-1875 რეხვიაშვილი მიხეილ იოვანეს ძე  
1875-1879 გობეჯიშვილი თადეოზ გიორგის ძე  
1879-1913 გორდეზიანი ნიკოლოზ სიმონის ძე  
1914-1917 გორდეზიანი ნესტორ ნიკოლოზის ძე

### **საკეციის მაცხოვრის ეკლესია**

- 1811-1867 წერეთელი გრიგოლ ოტიას ძე († 08.10.1878)  
1867-1898 წერეთელი თომა გრიგოლის ძე  
1899 ბოჭორიშვილი გაბრიელ პეტრეს ძე († 04.12.1914)  
1899 მესხი პართენ სიმონის ძე († 14.01.1917)  
1899-1904 ჭელიძე სიმონ სპირიდონის ძე († 13.11.1935)  
1904-1917 ჭელიძე სპირიდონ იოსების ძე

### **სამთისის წმ. გიორგის ეკლესია**

- 1810-1854 კახეთელიძე ნიკოლოზ ბერის ძე († 28.08.1859)  
1815-1830 ჩიკვაძე დავით ოსიყმეს ძე († V.1870)  
1854-1881 კახეთელიძე იოსებ ნიკოლოზის ძე  
1882-1896 ჭიჭინაძე კონსტანტინე სოფრომის ძე  
1896 გოცირიძე ალექსანდრე ლევანის ძე  
1896-1904 ჩიკვაძე გრიგოლ დავითის ძე  
1904-1917 ჩლაძე ივლიანე ნესტორის ძე

### **საჰის წმ. სამეზის ეკლესია**

- 1810-1856 გძელიშვილი ნიკოლოზ მახარობელას ძე (†13.02.1860)  
1856 კირვალიძე სპირიდონ ქრისტეფორეს ძე († 23.10.1878)  
1857-1885 გძელიშვილი მარკოზ გრიგოლის ძე († 09.10.1886)  
1866-1867 ჯაფარიძე პეტრე გრიგოლის (გიორგის) ძე  
1885-1898 ბაქრაძე ალექსი იოსების ძე († 23.01.1908)  
1898-1917 გოგრიჭიანი დავით ბესარიონის ძე

### **სომიწოს წმ. გიორგის ეკლესია<sup>14</sup>**

- 1834-1836 ჭიჭინაძე სოფრომ († 07.05.1836)
- 1836-1842 სხირტლაძე გიორგი იოვანეს ძე († 15.09.1861)
- 1842-1850 აბუთიძე პეტრე შოშიტას (შიოს) ძე († 01.01.1856)
- 1850-1855 მეტრეველი მაქსიმე კირილეს ძე
- 1855-1893 იაშვილი ტიმოთე როსტომის ძე
- 1894-1917 იაშვილი ვასილ ტიმოთეს ძე († 1937)

### **სორის მაცხოვრის ჯვარცმის ეკლესია**

- ?-1823 ხმალაძე გრიგოლ
- 1800-1850 მინდელი დავით შიოს ძე († XII.1850)
- 1852-1857 ნასრაძე ბესარიონ მიქელის ძე († 05.02.1883)
- 1857-1908 მინდელი თადეოზ ტრიფონის ძე († X .1908)
- 1908-1913 მინდელი თეოფილე სოფრონის ძე
- 1913-1917 მინდელი ონისიმე ტრიფონის ძე († 19.03.1931)

### **სხვაპის (პირველი) ჯვართაბაღლების ეკლესია**

- 1799-(1833) კანდელაკი ნიკოლოზ
- 1840-1890 ლანდია სპირიდონ თადეოზის ძე († 1892)
- 1890-1917 სხირტლაძე მიხეილ ზაქარიას ძე († 10.06.1940)

### **სხიერის წმ. გიორგის ეკლესია<sup>15</sup>**

- 1815-1860 მეტრეველი კირილე კაციას ძე († 01.12.1867)
- 1855-1870 მეტრეველი მაქსიმე კირილეს ძე († 09.07.1870)
- 1871-1878 კირვალიძე სპირიდონ ქრისტეფორეს ძე († 23.10.1878)
- 1878-1914 მეტრეველი პორფილე მაქსიმეს ძე
- 1914-1917 მეტრეველი იუსტინე პორფილეს ძე († 1941)

### **ტავთის მთავარანგელოზის ეკლესია**

- 1806-1850 ჭობონელიძე ანდრია სიმონის ძე († 21.12.1850)
- 1850-1851 თვალჭრელიძე იოანე პავლეს ძე († 26.08.1890)
- 1853-1856 აბუთიძე გრიგოლ დავითის ძე († 30.09.1889)
- 1856-1858 გიორგობიანი სპირიდონ ქაიხოსროს ძე († 05.05.1900)
- 1860-(1861) შავლაძე ქრისტეფორე გიორგის ძე
- 1872-1898 სოსხაძე სპირიდონ პეტრეს ძე
- 1898-1901 გონაძე ანტონ გიორგის ძე
- 1901-1902 გვენცაძე ნესტორ იოსების ძე († 25.12.1954)
- 1902-1903 ტოგონიძე რაჟდენ მაქსიმეს ძე († 22.04.1917)
- 1904 ჩლაიძე ივლიანე ნესტორის ძე
- 1910-1916 ბოჭორიშვილი ტრიფონ გიორგის ძე († 15.06.1916)
- 1916-1917 დავითულიანი იოანე გაბრიელის ძე

### **ურავის მთავარანგელოზის ეკლესია**

- 1817-(1840) ჯაფარიძე გიორგი (გრიგოლ) ტატუას ძე († 23.01.1870)
- 1843-1847 გამყრელიძე იოსებ ბეჟანის ძე
- 1843-1852 ჭიჭინაძე ლეონტი თადეოზის ძე
- 1852-1862 ნულაძე სოფრომ ვასილის ძე († 01.01.1874)
- 1862-1864 გაბიჩვაძე დავით
- 1864-1886 გოცირიძე სიმონ ოტიას ძე
- 1886-1887 ლორთქიფანიძე სიმონ ბერის ძე († 02.09.1887)
- 1887-1896 ფანჯავიძე სპირიდონ ლევანის ძე
- 1896-1914 ჯაფარიძე ალექსანდრე გიორგის ძე
- 1914-1917 პეტრიაშვილი ბენიამინ ზაქარეას ძე

### **უწარის ღვთისმშობლის მიძინების ეკლესია<sup>16</sup>**

- ?-1834 მჭედლიძე გიორგი
- 1818-1857 მეტრეველი ზაქარია შიოს ძე († 26.06.1857)
- 1836-1860 კერესელიძე იოვანე ნიკოლოზის ძე († 14.10.1873)
- 1859-1861 კერესელიძე გრიგოლ იოვანეს ძე
- 1861 რეხვიაშვილი მიხეილ იოვანეს ძე
- 1861-1892 მეტრეველი კირილე ზაქარეას ძე
- 1892-1917 გობეჯიშვილი თადეოზ გიორგის ძე

## ზარავენუის მაცხოვრის ეკლესია

- ?-1836 კერესელიძე ნიკოლოზ (†10.05.1836)  
1836-1847 კერესელიძე იოვანე ნიკოლოზის ძე († 14.10.1873)

## ზარახეთის მთავარანგელოზის ეკლესია

- ?-(1824) გრძელიშვილი მახარობელი  
1792-(1841) მაგრაქველიძე სვიმონ მამუკას ძე  
1845-1863 ჯაფარიძე გიორგი შიოს ძე  
1866-1867 გრძელიშვილი მარკოზ გრიგოლის ძე († 09.10.1886)  
1867-1891 ჯაფარიძე პეტრე გრიგოლის (გიორგის) ძე  
1892-1908 გავაშელიშვილი სპირიდონ პეტრეს ძე († 06.04.1912)  
1909-1917 სალუქვაძე გიორგი ოტიას ძე

## ფუტიეთის ღვთისმშობლის შოკის ეკლესია

- ? — 1830 არჩვაძე მოსე († 20.03.1830)  
1815-1866 ჩიკვაძე დავით ოსიყმეს ძე (†V.1870)  
1867-1906 გიორგობიანი ზაქარია დავითის ძე (†01.01.1910)  
1906-1917 გიორგობიანი თეოფილე ზაქარიას ძე

## ქედისუზნის მთავარანგელოზის ეკლესია<sup>17</sup>

- 1801-1842 მომცელიძე იოვანე მოსეს ძე († XI.1842)  
1809-1843 მომცელიძე ბესარიონ თამაზის ძე  
?-(1848) ველიაშვილი ნიკოლოზ რამაზის ძე († 07.04.1878)  
1815-1854 ბოჭორიშვილი დავით მარკოზის ძე (†28.07.1861)  
1854-(1887) ბაკურაძე ვასილ იოვანეს ძე  
1892-1902 ბაკურაძე სიმონ ვასილის ძე († 13.12.1937)  
1902-1905 ბოჭორიშვილი გიორგი გაბრიელის ძე  
1905-(1915) ბაკურაძე სიმონ ვასილის ძე († 13.12.1937)

### **ქვედა შავრას წმ. გიორგის ეკლესია**

1800-1844	სოხაძე პეტრე († 27.03.1844)
1844-1860	მღვდელაძე მარკოზ დავითის ძე
1860-1865	კვიციანი (კვიციანი) სოლომონ გრიგოლის ძე
1865-1868	შარაბიძე ალექსი პეტრეს ძე († 1910)
1868-1897	კვიციანი სოლომონ გრიგოლის ძე
1897-1917	კვიციანი (კვიციანი) ვარლამ სოლომონის ძე († 1925)

### **ქვედის ღვთისმშობლის ეკლესია**

? — 1827	მაისურაძე მეთოდე († 02.10.1827)
? — 1833	მაისურაძე გრიგოლ (გიორგი) († 06.02.1833)
? — (1849)	გოგრიჭიანი დავით კაციას ძე (†1854)
1853-1854	ლობჯანიძე იოანე დავითის ძე
1854-1869	საბანაძე იოსებ მამუკას ძე (†13.08.1869)
1869-1878	კერესელიძე გრიგოლ იოვანეს ძე
1878-1909	გოგრიჭიანი მაქსიმე იოსების ძე
1910-1912	მაისურაძე ანთიმოზ ექვთიმეს ძე († 1953)
1912-1917	სხირტლაძე გრიგოლ ზურაბის ძე

### **ქვემო კრიხის წმ. გიორგის**

1817-1867	უთმელიძე იოანე თამაზას ძე († 03.09.1867)
1867-?	მესხი მოსე
1870-1874	მაისურაძე სიმონ მარკოზის ძე
1874-(1878)	მესხი ოქროპირ სიმონის ძე
1891	ელბაქიძე პლატონ არჩილის ძე
1892-1898	მესხი ალექსანდრე ოქროპირის ძე
1898-1899	ჭელიძე სიმონ სპირიდონის ძე (†13.11.1935)
1899-1917	მესხი პართენ სიმონის ძე (†14.01.1917)
1917	სხირტლაძე იაკობ გრიგოლის ძე († 16.10.1917)

### **ქორთას მთავარანგელოზის ეკლესია**

?-1860	მეტრეველი კირილე კაციას ძე († 01.12.1867)
1910-1914	მეტრეველი სერაპიონ პორფილეს ძე († 1951)
1914-1916	კერესელიძე გაბრიელ პორფილეს ძე
1916-1917	მეტრეველი ივანე



## ლაღიშის წმ. გიორგის ეკლესია

- 1800-(1843) სამარგულიანი გრიგოლ ნასხიდას ძე  
1813-1854 სამარგულიანი იოანე გრიგოლის ძე († 30.01.1858)  
1854-1856 გიორგობიანი სპირიდონ ქაიხოსროს ძე († 05.05.1900)  
1872-1887 გვენცაძე ლუკა სიმონის ძე († 23.07.1900)  
1887-1909 ფოფხაძე გაბრიელ გიორგის ძე († 07.10.1909)  
1909-1917 ფოფხაძე ზოსიმე გაბრიელის ძე († 1920)

## ღარის მთავარანგელოზის ეკლესია

- ? — 1828 სამხარაშვილი მარკოზ († 25.02.1828)  
1813-1851 მაქარაშვილი იოვანე დავითის ძე († 10.11.1874)  
1851-1854 ნანუკაშვილი იოსებ გრიგოლის ძე († 27.12.1872)  
1854-1866 მაქარაშვილი იოვანე დავითის ძე († 10.11.1874)  
1873-1905 ნანუკაშვილი გრიგოლ იოსების ძე († 13.02.1915)  
1905-1911 მინდელი ნესტორ თედორეს ძე († 16.03.1911)  
1911 გორდუზიანი მათე ნიკოლოზის ძე († 24.01.1940)  
1911-1914 მეტრეველი გრიგოლ (გიორგი) კირილეს ძე

## ღების მაცხოვრის ეკლესია

- 1795-1848 გავაშელიშვილი სპირიდონ ნეკტარიონის ძე  
(† IX.1848)  
1810-1826 გოგრიჭიანი გიორგი დავითის ძე  
1843-1847 კანდელაკი რომანოზ ნიკოლოზის ძე († 28.09.1876)  
?-1850 გოგრიჭიანი გიორგი დავითის ძე  
1851-1853 მეტრეველი კირილე ზაქარიას ძე  
1853-1881 გავაშელიშვილი თედორე სპირიდონის ძე  
(† 22.06.1881)  
1856-1858 ჩიკვაძე გრიგოლ დავითის ძე  
1881-1908 გავაშელიშვილი მიხეილ თედორეს ძე († 21.03.1912)  
1908-1912 გავაშელიშვილი სპირიდონ პეტრეს ძე († 06.04.1912)  
1913-1917 მეტრეველი ეგნატე სოლომონის ძე († 09.05.1922)

### **ღვარდიას (ზედა) მაცხოვრის ეკლესია<sup>18</sup>**

- 1803-1839 ვანაძე ლაზარე († 26.12.1839)  
1806-(1852) გვენცაძე მათე სიმონის ძე  
1843-1876 ვანაძე ეგნატე ლაზარეს ძე († 20.10.1876)  
1876-1888 გაბიჩვაძე თომა ეგნატეს ძე († 15.12.1888)  
1888-1889 კანდელაკი თომა გიორგის ძე  
1889-1904 ჭელიძე სპირიდონ იოსების ძე  
1904-1917 სვანიძე გრამიტონ ალექსის ძე

### **ღვინარის მაცხოვრის ჯვარცმის ეკლესია**

- 1810-1851 შარაბიძე გიორგი საბას ძე († 07.12.1851)  
1852-(1857) შარაბიძე სიმონ გიორგის ძე († 23.05.1861)  
1857-1864 გაბიჩვაძე დავით ეგნატეს ძე († 16.01.1864)  
1864 გაბიჩვაძე დავით ნიკოლოზის ძე († 07.10.1864)  
1864-1892 კერესელიძე სიმონ თედორეს ძე  
1892-1917 ფოფხაძე გრიგოლ ლუკას ძე

### **შარდლომეთის წმ.გიორგის ეკლესია**

- 1805-1853 ჯაფარიძე შიო დავითის ძე (†1854)  
1854-1860 ჭიჭინაძე ლეონტი თადეოზის ძე (†05.08.1860)  
1860-1861 სხირტლაძე გიორგი იოვანეს ძე (†15.09.1861)  
1861-1863 მაქარაშვილი იოვანე დავითის ძე († 10.11.1874)  
1863-1889 ჯაფარიძე გიორგი შიოს ძე  
1890-1917 გიორგობიანი თომა ზაქარიას ძე

### **შუა (გეორა) სხვაჰვის წმ.გიორგის ეკლესია**

- ? — 1830 ჩაჩანიძე გიორგი (†16.02.1830)  
1808-1857 გონაძე გიორგი თედორეს ძე  
1857-1898 გონაძე ანტონ გიორგის ძე  
1898-1911 მეტრეველი გრიგოლ (გიორგი) კირილეს ძე  
1911-1917 საგანელიძე თედორე გიორგის ძე († 27.08.1924)

### **შამერის წმ. გიორგის ეკლესია**

- ?-1827 ნაცვლიშვილი გიორგი (†15.11.1827)  
1816-1860 პაპიძე ნიკოლოზ გლახუას ძე († 04.01.1865)  
1850-1894 პაპიძე გიორგი ნიკოლოზის ძე († 30.01.1895)  
1894-1899 იაკობაშვილი ლეონტი ანდრეას ძე († 17.02.1919)  
1899-1917 პაპიძე სილოვან აბაკუმის (ამბაკო) ძე († 1945)

### **შხივანას მაცხოვრის ეკლესია**

- ? — 1832 სუთიძე მარკოზ († 06.06.1832)  
1809-(1839) სუთიძე ბესარიონ  
1845-1859 მესხი იოანე სიმონის ძე († 14.05.1859)

### **ჩორღის მთავარანგელოზთა ეკლესია**

- 1807-(1838) კობახიძე დავით  
1807-(1850) ლობჯანიძე დავით ბეჟანის ძე († 11.04.1859)  
1814-1854 გოგრიჭიანი დავით კაცეას ძე (†1854)  
1847-(1851) ლობჯანიძე იოანე დავითის ძე

### **ჩორჯოს წმ. სამეზის ეკლესია**

- ?-1824 გაბიჩვაძე ნიკოლოზ  
1790-(1833) მახალდიანი გაბრიელ  
1817-(1840) გაბიჩვაძე იოანე  
?-(1852) გაბიჩვაძე ოქროპირი დავითის ძე  
1854-1889 გაბიჩვაძე თადეოზ ოქროპირის ძე  
1864-1866 კაციტაძე თედორე მათეს ძე († XI.1876)  
1889-1917 გაბიჩვაძე ერასტი დავითის ძე († 1921)

### **ცახის მაცხოვრის ეკლესია**

- 1808-1840 თვალჭრელიძე პავლე (†18.06.1840)  
1819-1840 სოსხაძე ნიკოლოზ († 31.03.1840)  
1840-1851 გიორგობიანი ნიკოლოზ გიორგის ძე  
1851-1890 თვალჭრელიძე იოანე პავლეს ძე (†26.08.1890)  
1890-1903 კობახიძე სოფრომ ხვთისოს ძე  
1903-1906 ჭობონელიძე ევსევი ექვთიმეს ძე († 1922)  
1906-1917 სოსხაძე სეით ნიკოლოზის ძე

## **ცხმორის მთავარანგელოზ გაბრიელის ეკლესია<sup>19</sup>**

- 1817-1855 კობერიძე ბესარიონ დავითის ძე (†10.07.1860)  
1855-1907 კობერიძე იოსებ ბესარიონის ძე (†04.04.1910)  
1908-1912 მაისურაძე ექვთიმე იოსების ძე (†03.10.1912)  
1912-1917 მაისურაძე ანთიმოზ ექვთიმეს ძე († 29.11.1953)

## **ქაბლავის წმ. გიორგის ეკლესია<sup>20</sup>**

- ?-(1823 ) გავაშელიშვილი თადეოზ  
1793-1847 კახეთელიძე დავით გიორგის ძე (†15.01.1857)  
1843-(1844) შველაძე ქრისტეფორე გიორგის ძე  
1847-1850 ქაფიანიძე შიო დავითის ძე (†XII.1850)  
1850 პაპიძე გიორგი ნიკოლოზის ძე († 30.01.1895)  
?-1855 გორდეზიანი გიორგი მარკოზის ძე († 10.11.1863)  
1855-1859 ვანაძე იოსებ ეგნატეს ძე  
1859-1866 ჯაფარიძე პეტრე გრიგოლის (გიორგის) ძე  
1866-1868 მაქარაშვილი იოანე დავითის ძე († 10.11.1874)  
1868-1871 კურცხალია ალექსი ლუარსაბის ძე  
1871-1879 გორდეზიანი ნიკოლოზ სიმონის ძე  
1879-1892 გობეჯიშვილი თადეოზ გიორგის ძე  
1893-1901 მეტრეველი ანდრია  
1901 გოგრიჭიანი სერაპიონ ილარიონის (კაცია) ძე  
(† 02.04.1914)  
1901-1903 ბოჭორიშვილი ერასტი ვასილის ძე  
1903-1917 ლანდია ლავრენტი მელიტონის ძე

## **ძირაბეულის მაცხოვრის ეკლესია**

- 1811-1844 სუთიძე იოვანე სიმონის ძე (†12.01.1844)  
1817-1852 ლორთქიფანიძე გრიგოლ იოვანეს ძე (†24.04.1863)  
1852-1882 ლორთქიფანიძე ერმალოზ გრიგოლის ძე  
(†28.11.1882)  
1882-1896 ჭელიძე ნიკოლოზ თევდორეს ძე  
1896-1917 მუსხერიძე ვასილ პეტრეს ძე

### **წადის მთავარანგელოზის ეკლესია<sup>21</sup>**

- 1813-1858 მაისურაძე დავით სვიმონის ძე ( †29.01.1858)
- 1858-1878 მაისურაძე იოსებ დავითის ძე (†15.06.1878)
- 1878-1896 კერესელიძე გრიგოლ იოვანეს ძე
- 1897-1917 მაისურაძე პეტრე იოსების ძე

### **წადის მთავარანგელოზის ეკლესია**

- 1897-1898 მესხი ვლადიმერ ოქროპირის ძე
- 1898-1917 გოცირიძე ფილიპე სიმონის ძე († 11.07.1940)

### **წადის ღვთისმშობლის მიკინების (ბარაკონის) ეკლესია**

- 1814-1855 მერკვილაძე თომა სიმონის ძე († I.1860)
- 1855-1886 ლორთქიფანიძე სიმონ ბერის ძე
- 1857-1866 ელბაქიძე მაქსიმე ქაიხოსროს ძე († 11.09.1873)
- 1886-1894 გოცირიძე სიმონ ოტიას ძე
- 1894-1897 ელბაქიძე პლატონ არჩილის ძე (†30.03.1897)

### **წადის წმ. გიორგის ეკლესია**

- ? – (1846) ელბაქიძე პეტრე
- 1805-(1847) ელბაქიძე იოვანე

### **წკადის წმ. გიორგის ეკლესია<sup>22</sup>**

- 1813-1853 ენუქიძე იოანე სიმონის ძე
- 1853-1888 ენუქიძე სიმონ იოანეს ძე
- 1888-1893 მესხი მიხეილ ალექსის ძე
- 1893-1914 ჯაფარიძე სიმონ სოლომონის ძე
- 1914-1917 ფანჯავიძე სილიბისტრო ფრიდონის ძე

### **ჭალის წმ. სამების ეკლესია**

- 1815-1849 ჩიკვილაძე ონისიმე ნინიას ძე
- 1849-1862 ჩიკვილაძე იოვანე ონისიმეს ძე

### **ჭელიაღელეს მთავარანგელოზთა ეკლესია**

- ? — 1830 კობახიძე მარკოზ (†08.11.1830)
- ? — 1838 კანდელაკი ოქროპირ (†07.12.1838)
- 1810-1848 ჭიჭინაძე დავით იოვანეს ძე
- 1836-1857 კანდელაკი სიმონ იოვანეს ძე († 25.01.1873)
- 1857-1862 ჯანელიძე გრიგოლ სიმონის ძე
- 1873-1886 მიქიაშვილი სიმონ დავითის ძე (†26.10.1886)
- 1887-1890 ფანჯავიძე სერაპიონ დავითის ძე († 18.09.1916)
- 1890-1895 ჭიჭინაძე იოანე პავლეს ძე
- 1895-1903 სირაძე ნესტორ იოსების ძე († 15.08.1931)
- 1903-1907 ბოჭორიშვილი ერასტი ვასილის ძე
- 1907-1917 კაციტაძე ილია ლავრენტის ძე

### **ჭიბრევის მთავარანგელოზ გაბრიელის ეკლესია**

- 1815-1844 გძელიშვილი გრიგოლ მახარობლის ძე (†12.1844)
- 1845-1857 გძელიშვილი მარკოზ გრიგოლის ძე
- 1857-1871 კირვალიძე სპირიდონ ქრისტეფორეს ძე († 23.10.1878)
- 1871-1878 გამყრელიძე იოსებ ბეჟანის ძე
- 1878-1897 ალავიძე სიმონ იესეს ძე
- 1897-1917 სხირტლაძე იოსებ ზაქარიას ძე (†1936)

### **ჭიორის წმ. გიორგის ეკლესია<sup>23</sup>**

- 1817-1845 რეხვიაშვილი შიო პავლეს ძე (†24.05.1845)
- 1817-1856 რეხვიაშვილი იოვანე შიოს ძე (†19.10.1864)
- 1857-1873 რეხვიაშვილი მიხეილ იოვანეს ძე
- 1873-1899 ლანდია მელიტონ სიმონის ძე (†1918)
- 1899-1913 მეტრეველი ეგნატე სოლომონის ძე († 09.05.1922)
- 1913-1917 გორდეზიანი დიანოს პავლეს ძე

**სვანჭპარის ღვთისმშობლის მიძინების  
(ყიფიანების) ეკლესია**

- 1871-(1905) ჭარბაძე თომა სპირიდონის ძე  
1905 გვასალია სოლომონ თედორეს ძე  
1909-1917 ჭარბაძე გერასიმე (გერვასი) მიხეილის ძე

**სვანჭპარის წმ. გიორგის ეკლესია**

- ?-(1824) ვაგნიძე გიორგი სიმონის ძე  
1803-1830 სურლულაძე (სურგულაძე) თადეოზ იოვანეს ძე  
1808-(1852) ჭარბაძე იოვანე შიოს (შოშიტას) ძე  
1810-1842 მეტონიძე გიორგი (გრიგოლი) სიმონის ძე  
(† 10.07.1842)  
1810-(1852) ლუხუტაშვილი გიორგი იორდანეს ძე  
1839-1865 სურლულაძე (სურგულაძე) იოანე თადეოზის ძე  
(† 08.06.1866)  
1853-1883 სურლულაძე (სურგულაძე) გიორგი იოანეს ძე  
(† 05.11.1883)  
1884-1889 სხირტლაძე პავლე ზაქარიას ძე († 01.12.1909)  
1889-1891 შარაბიძე ალექსი პეტრეს ძე († 1910)  
1891-1905 ფოფხაძე ვლადიმერ გაბრიელის ძე  
1905-1917 სურგულაძე აპოლონ გიორგის ძე

**ხიმშის წმ. გიორგის ეკლესია**

- 1800-(1853) ჭიჭინაძე დავით გიორგის ძე  
1850-1894 პეტრიაშვილი იოანე ნიკოლოზის ძე  
1894-1914 ნასარიძე ვლადიმერ ბესარიონის ძე († 30.06.1914)  
1914-1917 ჯაფარიძე სიმონ სოლომონის ძე

## **სონჭიორის (მეორე) ღვთისმშობლის მიძინების ეკლესია**

- ? — 1836 ფოფხაძე სვიმონ (†11.04.1836)  
1812-1844 ფოფხაძე პეტრე დავითის ძე (†06.01.1844)  
1818-1868 ფოფხაძე გიორგი მარკოზის ძე (†10.01.1876)  
1868-1890 კობახიძე სოფრომ ხვთისოს ძე  
1890-1901 ბოჭორიშვილი ერასტი ვასილის ძე  
1901-1905 გოგრიჭიანი სერაპიონ ილარიონის (კაციას) ძე  
(† 02.04.1914)  
1905-1916 გოგრიჭიანი სიმონ პეტრეს ძე  
1916-1917 მეტრეველი მიხეილ პეტრეს ძე

## **სონჭიორის ღვთისმშობლის შობის ეკლესია**

- 1800-1834 ბუაძე რომანოზ ბერის ძე († 25.05.1834)  
1818-1848 ბუაძე დავით სვიმონის ძე (†17.09.1848)  
1850-(1865) ფოფხაძე გრიგოლ გიორგის ძე (†11.07.1868)

## **სოტავის მთავარანგელოზთა ეკლესია<sup>24</sup>**

- ?-(1820) ჭიჭინაძე გიორგი  
?-(1823) კაციტაძე სიმონ  
1790-(1843) კაციტაძე იოანე დავითის ძე († XI.1874)  
1806-(1838) კაციტაძე იესე  
1815-1847 კაციტაძე ნიკოლოზ († XI.1847)  
1817-1841 ჭიჭინაძე იოსებ მიხეილის ძე (†21.07.1841)  
1847-(1892) კაციტაძე გრიგოლ ნიკოლოზის ძე  
1894-1895 კანდელაკი ნიკიფორე სიმონის ძე  
1895-1916 ფანჯავიძე სერაპიონ დავითის ძე (†18.09.1916)



### **ჯვარისის წმ. გიორგის ეკლესია**

- 1788-1846 ბოჭორიშვილი ნიკოლოზ სიმონის ძე († 10.08.1846)  
? — 1847 ბოჭორიშვილი მარკოზ დავითის ძე († 02.01.1847)  
1812-1848 ბოჭორიშვილი იოვანე ნიკოლოზის ძე († 10.12.1848)  
1813-1846 ბოჭორიშვილი სვიმონ გიორგის ძე († 03.06.1846)  
1810-1854 ბოჭორიშვილი პეტრე გიორგის ძე († 24.03.1854)  
1817-1843 ბოჭორიშვილი იაკობ დავითის ძე  
1849-1869 ბოჭორიშვილი გრიგოლ სიმონის ძე († 17.09.1869)  
? — 1874 ბაკურაძე ვასილ  
1869-1895 ბოჭორიშვილი გაბრიელ პეტრეს ძე († 04.12.1914)  
1895-1902 ბოჭორიშვილი გიორგი გაბრიელის ძე  
1902-1905 ბაკურაძე სიმონ ვასილის ძე († 13.12.1937)  
1905-(1914) ბოჭორიშვილი გიორგი გაბრიელის ძე

### **ჯვარისუბნის (ჯონისუბნის) წმ. გიორგის ეკლესია**

- 1815-1852 გოგრიჭიანი საბა ბენიამინის ძე († 1854)  
1852-1857 ბაქრაძე ნიკოლოზ გიორგის ძე († 05.09.1857)  
1858-1896 ჩიკვაძე გრიგოლ დავითის ძე  
1896-1899 პაპიძე სილოვან აბაკუმის (ამბაკოს) ძე († 1945)  
1899-1917 სხირტლაძე ლონგინოზ ივანეს ძე

## შენიშვნები

1. აგარის წმ. გიორგის ეკლესიაზე მიწერილი იყო სალხინოს მთავარანგელოზის და უყემის ღვთისმშობლის ეკლესიები.

2. ბარეულის მაცხოვრის ეკლესიაზე მიწერილი იყო ბარეულის ღვთისმშობლის ეკლესია.

3. ბარის მაცხოვრის აღდგომის ეკლესიაზე მიწერილი იყო ბარის ღვთისმშობლის მიძინების ეკლესია.

4. ბაჯის (ქვედა) წმ. გიორგის ეკლესიაზე მიწერილი იყო ბაჯის (ზედა) მთავარანგელოზის ეკლესია.

5. ბოყვას მთავარანგელოზის ეკლესიაზე მიწერილი იყო ზვარეთის მთავარანგელოზთა ეკლესია.

6. ზედა შავრას იოანე ნათლისმცემლის ეკლესიაზე მიწერილი იყო ნამარნევის წმ. გიორგის ეკლესია.

7. კუდაროს წმ. გიორგის ეკლესიაზე მიწერილი იყო კობიეთის მთავარანგელოზის ეკლესია.

8. ლაჩთის წმ. გიორგის ეკლესიაზე მიწერილი იყო შეუბნის წმ. გიორგის ეკლესია.

9. მიქარწმინდის მთავარანგელოზის ეკლესიაზე მიწერილი იყო მიქარწმინდის წმ. იაკობის საჯვარე ეკლესია.

10. ონის წმ. გიორგის ეკლესიაზე მიწერილი იყო მაიდნის მთავარანგელოზის და ნოლას მთავარანგელოზის ეკლესიები.

11. პიპილეთის წმ. გიორგის ეკლესიაზე მიწერილი იყო ონჭევის წმ. გიორგის და ნოლას მთავარანგელოზთა ეკლესიები.

12. სადმელის წმ. გიორგის ეკლესიაზე მიწერილი იყო სადმელის წმ. გიორგის (ციხის) და ღვთისმშობლის ეკლესიები.

13. საკაოს წმ. გიორგის ეკლესიაზე მიწერილი იყო წინსაკაოს წმ. გიორგის, ლავვანთის ღვთისმშობლის და შეუბნის წმ. გიორგის ეკლესიები.

14. სომინოს წმ. გიორგის ეკლესიაზე მიწერილი იყო ჟაშქვის წმ. გიორგის ეკლესია.

15. სხიერის წმ. გიორგის ეკლესიაზე მიწერილი იყო სხიერის მაცხოვრის ჯვარცმის ეკლესია.

16. უწერის ღვთისმშობლის მიძინების ეკლესიაზე მიწერილი იყო უწერის წმ. სამების და ნიგოზეთის ღვთისმშობლის ეკლესიები.

17. ქედისუბნის მთავარანგელოზის ეკლესიაზე მიწერილი იყო ქედისუბნის წმ. გიორგის ეკლესია.

18. ღვარდიის (ზედა) მაცხოვრის ეკლესიაზე მიწერილი იყო ღვარდიას (ქვედა) წმ. გიორგის ეკლესია.

19. ცხმორის მთავარანგელოზ გაბრიელის ეკლესიაზე მიწერილი იყო ცხმორის წმ. გიორგის, ფსორის ღვთისმშობლის და ლუნდას წმ. სამების ეკლესიები.

20. ძეგლევის წმ. გიორგის ეკლესიაზე მიწერილი იყო ნაკიეთის იოანე ნათლისმცემლის ეკლესია.

21. წედისის მთავარანგელოზის ეკლესიაზე მიწერილი იყო ირის იოანე ნათლისმცემლის და ირის ჯვარიცხოველის ეკლესიები.

22. წკადისის წმ. გიორგის ეკლესიაზე მიწერილი იყო სხარტალას წმ. გიორგის ეკლესია.

23. ჭიორის წმ. გიორგის ეკლესიაზე მიწერილი იყო ჭიორის წმ. თომას ეკლესია.

24. ხოტევის მთავარანგელოზთა ეკლესიაზე მიწერილი იყო ხოტევის (ყრუაშვილების) წმ. გიორგის ეკლესია.

**პირთა გეობრაფიული საძიებელი  
(მღვდლუკის ნამსახურები აღგილის მიხედვით)**

აბესალაშვილი დავით ნასხიდას ძე  
აბესალაშვილი იოანე გიორგის ძე  
აბრამიშვილი ალექსი  
აბუთიძე გრიგოლ დავითის ძე

აბუთიძე პეტრე შოშიტას (შიოს) ძე

აბუთიძე სვიმონ ნასხიდას ძე  
აგლაძე ანდრია  
აგლაძე იოანე სიმონის ძე

ალავიძე სიმონ იესეს ძე

არჩვაძე მოსე  
ასათიანი თეოფანე გიორგის ძე  
ბაკურაძე გიორგი გიორგის ძე  
ბაკურაძე გრიგოლ დავითის ძე  
ბაკურაძე დავით ფარნაოზის ძე  
ბაკურაძე ვასილ იოვანეს ძე  
ბაკურაძე თადეოზ  
ბაკურაძე ნიკოლოზ გიორგის ძე  
ბაკურაძე ნიკოლოზ მახარობლის ძე  
ბაკურაძე სიმონ ვასილის ძე

ბაკურაძე ტიმოთე გიორგის ძე  
ბაკურაძე ფარნაოზ როსტომის ძე

ბაქრაძე ალექსი იოსების ძე

ბაქრაძე ნიკოლოზ გიორგის ძე

საკაო  
პიპილეთი  
კუდარო  
ამბროლაური  
ბუგეული (*მაცხოვრის*)  
ბუგეული (*ღვთისმშობლის*)  
ტბეთი  
ბუგეული (*მაცხოვრის*)  
სომინო  
ბუგეული (*მაცხოვრის*)  
ზემო კრიხი  
ამბროლაური  
გორი  
ზემო კრიხი  
გომი  
მუხლი  
ჭიბრევი  
ფუტიეთი  
მეორე ტოლა  
ზნაკვა (*ღვთისმშობლის*)  
ზნაკვა (*ღვთისმშობლის*)  
ამბროლაური  
ქედისუბანი  
გომი  
ზნაკვა (*ღვთისმშობლის*)  
ამბროლაური  
ქედისუბანი  
ჯვარისა  
ზნაკვა (*ღვთისმშობლის*)  
ამბროლაური  
ინა  
ლართა  
სევა  
ჯვარისუბანი  
(*ჯოისუბანი*)

ბერი გაბრიელი  
ბენდიანიშვილი სოფრომ ნიკოლოზის ძე  
ბეშიძე სვიმონ  
ბიჭაშვილი იოვანე ხარიტონის ძე  
ბოჭორიშვილი აბიბო გიორგის ძე

ბოჭორიშვილი გაბრიელ პეტრეს ძე

ბოჭორიშვილი გიორგი გაბრიელის ძე

ბოჭორიშვილი გრიგოლ სიმონის ძე  
ბოჭორიშვილი დავით გიორგის ძე  
ბოჭორიშვილი დავით მარკოზის ძე  
ბოჭორიშვილი ერასტი ვასილის ძე

ბოჭორიშვილი იაკობ დავითის ძე  
ბოჭორიშვილი იოვანე ნიკოლოზის ძე  
ბოჭორიშვილი მარკოზ დავითის ძე  
ბოჭორიშვილი ნიკოლოზ სიმონის ძე  
ბოჭორიშვილი პეტრე გიორგის ძე  
ბოჭორიშვილი სვიმონ გიორგის ძე  
ბოჭორიშვილი ტრიფონ გიორგის ძე  
ბუაძე დავით სვიმონის ძე

ბუაძე რომანოზ ბერის ძე

გაბისიანი იოანე იოანეს ძე  
გაბისიანი პეტრე დავითის ძე  
გაბიჩავიძე დავით ეგნატეს ძე  
გაბიჩვაძე დავით ნიკოლოზის ძე

ნიკორწმინდა  
ონი  
ლიხეთი  
გლოლა  
ზედა შავრა  
თხმორი  
პირველი ტოლა  
საკეცია  
ჯვარისა  
ქედისუბანი  
ჯვარისა  
ჯვარისა  
მეორე ტოლა  
ქედისუბანი  
ზნაკვა (ღვთისმშობლის)  
ძეგლევი  
ჭელიაღლე  
ხონჭიორი  
(ღვთისმშობლის მიძინების)  
ჯვარისა  
ჯვარისა  
ჯვარისა  
ჯვარისა  
ჯვარისა  
ჯვარისა  
ტბეთი  
ხონჭიორი  
(ღვთისმშობლის შობის)  
ხონჭიორი  
ღვთისმშობლის შობის)  
მეორე ტოლა  
მეორე ტოლა  
ღვიარა  
ბოსტანა  
ზემო სხვავა  
ღვიარა

გაბიჩვაძე ერასტი დავითის ძე

ლიხეთი  
ჩორჯო

გაბიჩვაძე თადეოზ ოქროპირის ძე

კუდარო  
ჩორჯო

გაბიჩვაძე თეოფანე

თხმორი

გაბიჩვაძე თომა ეგნატეს ძე

ღვარდია

გაბიჩვაძე იოანე

ჩორჯო

გაბიჩვაძე ნიკოლოზ

ჩორჯო

გაბიჩვაძე ოქროპირ დავითის ძე

ჩორჯო

გაგნიძე გიორგი სიმონის ძე

ხვანჭკარა  
(ნმ. გიორგის)

გაგოშიძე გიორგი დავითის ძე

პირველი ტოლა

გაგოშიძე ნიკოლოზ გიორგის ძე

მეორე ტოლა

გაგოშიძე პოლიექვტო სოფრომის ძე

პირველი ტოლა

გავაშელიშვილი თადეოზ

პირველი ტოლა

გავაშელიშვილი თედორე სპირიდონის ძე

ძეგლევი

გავაშელიშვილი მიხეილ თედორეს ძე

ღები

გავაშელიშვილი სპირიდონ ნეკტარიონის ძე

ღები

გავაშელიშვილი სპირიდონ პეტრეს ძე

ღები

ფარახეთი

გავაშელიშვილი ქრისტესია კიკოლას ძე

ღები

გავაშელიშვილი ქრისტეფორე

გომი

გამეზარდაშვილი სოგრატ

გომი

გამყრელიძე იოსებ ბეჟანის ძე

გომი

გომი

ლიხეთი

გელბახიანი გიორგი სიმონის ძე

ურავი

გელბახიანი გრიგოლ გიორგის ძე

ჭიბრევი

გელბახიანი დავით დავითის ძე

ბეთლემვი

გვასალია სოლომონ თევდორეს ძე

ველემვი

გვენცაძე ბესარიონ სიმონის ძე

თლული

გვენცაძე ლუკა სიმონის ძე

ველემვი

გვენცაძე მათე სიმონის ძე

ხვანჭკარა

(ღვთისმშობლის)

ბაჯი

ღადიში

ღვარდია

გვენცაძე ნესტორ იოსების ძე

გვენცაძე სიმონ გიორგის ძე

გიორგობიანი ალექსი გრიგოლის ძე

გიორგობიანი გიორგი

გიორგობიანი დავით ნიკოლოზის ძე

გიორგობიანი ზაქარია დავითის ძე

გიორგობიანი თეოფილე ზაქარიას ძე

გიორგობიანი თომა ზაქარიას ძე

გიორგობიანი იოანე ზაქარიას ძე

გიორგობიანი ნესტორ

გიორგობიანი ნიკოლოზ გიორგის ძე

გიორგობიანი სპირიდონ ქაიხოსროს ძე

გობეჯიშვილი თადეოზ გიორგის ძე

გოგრიჭიანი გიორგი დავითის ძე

გოგრიჭიანი დავით ბესარიონის ძე

გოგრიჭიანი დავით კაციას ძე

გოგრიჭიანი იოსებ დავითის ძე

გოგრიჭიანი მაქსიმე იოსების ძე

გოგრიჭიანი საბა ბენიამინის ძე

გოგრიჭიანი სერაპიონ ილარიონის ძე

გოგრიჭიანი სიმონ პეტრეს ძე

ბარეული

ტბეთი

ბარეული

გორისუბანი *(წმ. სამების)*

ონი

ბუგეული *(მაცხოვრის)*

ბუგეული *(ღვთისმშობლის)*

ლაჩთა

მიქარწმიდა

ფუტიეთი

ფუტიეთი

შარდომეთი

ზემო სხვავა

ბარი *(მაცხოვრის)*

ბუგეული *(ღვთისმშობლის)*

ცახი

გორისუბანი *(წმ. ბარბაქლეს)*

ტბეთი

ლადიში

საკაო

უნერა

ძეგლევი

ღები

სევა

ქვედი

ჩორდი

პიპილეთი

ქვედი

ჯვარისუბანი *(ჯვარისუბანი)*

ბაჯინევი

ძეგლევი

ხონჭიორი

*(ღვთისმშობლის*

*მიძინების)*

ბაჯინევი

გომი

ხონჭიორი

*(ღვთისმშობლის მიძინების)*

გონაძე ანტონ გიორგის ძე

გონაძე გიორგი თედორეს ძე  
გონგაძე ვლადიმერ სიმონის ძე

გონგაძე ნიკოლოზ  
გორდეზიანი გიორგი მარკოზის ძე

გორდეზიანი დიანოს პავლეს ძე  
გორდეზიანი მათე დავითის ძე  
გორდეზიანი მათე ნიკოლოზის ძე

გორდეზიანი ნესტორ ნიკოლოზის ძე  
გორდეზიანი ნიკოლოზ სიმონის ძე

გორდეზიანი პავლე ივანეს ძე

გოშაძე გიორგი დავითის ძე  
გოცირიძე ალექსანდრე ლევანის ძე

გოცირიძე ვლასი  
გოცირიძე იოვანე გიორგის ძე  
გოცირიძე სიმონ ოტიას ძე

გოცირიძე ფილიპე სიმონის ძე

გურგენიძე ზოსიმე სვიმონის ძე  
გურგენიძე იოაკიმ იობის ძე

გურგენიძე სტეფანე გიორგის ძე  
გძელიშვილი ნიკოლოზ მახარობლის ძე  
გძელიშვილი გრიგოლ მახარობლის ძე  
გძელიშვილი მარკოზ გრიგოლის ძე

ტბეთი  
შუა სხვადა  
შუა სხვადა  
ბაჯინხევი  
მუხლი  
ზემო სხვადა

საკაო  
ძეგლევი  
ჭიორა  
საკაო  
კვაცხუთი  
ონი

ლარი  
საკაო  
ლარია  
საკაო  
ძეგლევი

ლარია  
ონი  
კვაშხიეთი  
ბოყვა (წმ. გიორგის)  
სამთისი  
ბოყვა (წმ. გიორგის)

მუხლი  
ურავი  
ნესი (ბარაკონის)

ინა  
ნესი (მთავარანგელოზის)  
თლული  
ზნაკვა (ღვთისმშობლის)

კაჩეთი  
თლული  
სევა  
ჭიბრევი  
სევა  
ფარახეთი  
ჭიბრევი



გრძელიშვილი მახარობელი

დავითულიანი ვასილ გაბრიელის ძე  
დავითულიანი იოანე გაბრიელის ძე

დათეშიძე იოანე  
დათეშიძე ნიკოლოზ იოვანეს ძე

დვალი გიორგი გიორგის ძე  
დვალი გრიგოლ იოვანეს ძე  
დვალი იოვანე  
დვალი ოქროპირ თამაზის ძე  
დვალი რომანოზ იოვანეს ძე  
ელბაქიძე იოვანე  
ელბაქიძე მაქსიმე ქაიხოსროს ძე

ელბაქიძე პეტრე  
ელბაქიძე პლატონ არჩილის ძე

ენუქიძე ბიქტორ იოსების ძე  
ენუქიძე იოანე სიმონის ძე

ენუქიძე სიმონ იოანეს ძე  
ვანაძე ეგნატე ლაზარეს ძე  
ვანაძე იოსებ ეგნატეს ძე  
ვანაძე ლაზარე  
ველიაშვილი ნიკოლოზ რამაზის ძე

თვალჭრელიძე იოანე პავლესძე

თვალჭრელიძე პავლე  
თვარაძე სიმონ პეტრეს ძე  
თომაძე იოანე მახარობლის (გიორგის) ძე  
იაკობაშვილი ლეონტი ანდრიას ძე  
იაშვილი ვასილ ტიმოთეს ძე

მრავალძალი  
ფარახეთი  
პირველი ტოლა  
პატარა ონი  
ტბეთი  
ამბროლაური  
ამბროლაური  
გორი  
პატარა ონი  
ზედა შავრა  
ზედა შავრა  
თხმორი  
ზედა შავრა  
*ნესი (ნმ. გიორგის)*  
კვაცხუთი  
*ნესი (ბარაკონი)*  
*ნესი (ნმ. გიორგის)*  
მუხლი  
ქვემო კრიხი  
*ნესი (ბარაკონი)*  
ველევი  
თლული  
ნკადისი  
ნკადისი  
ღვარდია  
ძეგლევი  
ღვარდია  
ზედა შავრა  
თხმორი  
ქედისუბანი  
ტბეთი  
ცახი  
ცახი  
*ზნაკვა (ღვთისმშობლის)*  
ახალსოფელი  
შქმერი  
სომინო

იაშვილი ტიმოთე როსტომის ძე  
იმნაძე ნიკოლოზ  
კანდელაკი გიორგი იოვანეს ძე

კანდელაკი გიორგი რომანოზის ძე

კანდელაკი (კობახიძე) დავით გიორგის ძე  
კანდელაკი თომა გიორგის ძე

კანდელაკი იაკინთე (იოაკიმე) ნიკოლოზის ძე  
კანდელაკი (კობახიძე) იესე ტერენტის ძე  
კანდელაკი (კობახიძე) იოვანე სიმონის ძე

კანდელაკი მაქსიმე დავითის ძე  
კანდელაკი მინა ალექსის ძე  
კანდელაკი ნიკიფორე სიმონის ძე  
კანდელაკი ნიკოლოზ  
კანდელაკი (კობახიძე) ნიკოლოზ გიორგის ძე  
კანდელაკი ოქროპირ  
კანდელაკი რომანოზ ნიკოლოზის ძე

კანდელაკი სიმონ იოვანეს ძე

კანდელაკი სპირიდონ  
კაციტაძე გრიგოლ ნიკოლოზის ძე  
კაციტაძე თედორე მათეს ძე

კაციტაძე იესე  
კაციტაძე ილია ლავრენტის ძე

კაციტაძე იოანე დავითის ძე  
კაციტაძე ნიკოლოზ  
კაციტაძე სიმონ  
კახეთელიძე დავით გიორგის ძე  
კახეთელიძე იოსებ ნიკოლოზის ძე

სომინო  
კუდარო  
აგარა  
კაჩაეთი  
აგარა  
ნიკორწმინდა  
ნიკორწმინდა  
ზედა შავრა  
ნიკორწმინდა  
ლვარდია  
გომი  
აგარა  
კაჩაეთი  
ნიკორწმინდა  
ნიკორწმინდა  
კაჩაეთი  
ველევი  
სხვადა  
ნიკორწმინდა  
ჭელიაღელე  
თლული  
ნიკორწმინდა  
ლები  
ნიკორწმინდა  
ჭელიაღელე  
მოტყიარი  
ხოტევი  
ბოსტანა  
ჩორჯო  
ხოტევი  
კაჩაეთი  
ჭელიაღელე  
ხოტევი  
ხოტევი  
ხოტევი  
ძეგლევი  
სამთისი

კახეთელიძე ნიკოლოზ ბერის ძე  
კახეთელიძე სიმონ იოსების ძე  
კერესელიძე აქვსენტი  
კერესელიძე გაბრიელ პორფილეს ძე  
კერესელიძე გრიგოლ იოვანეს ძე

კერესელიძე თედორე ნასხიდას ძე  
კერესელიძე იოვანე ნიკოლოზის ძე

კერესელიძე ნიკოლოზ  
კერესელიძე პორფილ სიმონის ძე

კერესელიძე სიმონ თედორეს ძე

კვიციანი (კვიციანი) ვარლამ სოლომონის ძე  
კვიციანი (კვიციანი) ლონგინოზ ილარიონის ძე  
კვიციანი (კვიციანი) სოლომონ გრიგოლის ძე

კიკვაძე გიორგი უნცროსას ძე  
კიკვაძე იოანე  
კიკვაძე მოსე გიორგის ძე

კირვალაძე სპირიდონ სიმონის ძე

კირვალაძე სპირიდონ ქრისტეფორეს ძე

კობახიძე გიორგი მამუკას ძე  
კობახიძე დავით  
კობახიძე იოანე სვიმონის ძე  
კობახიძე მარკოზ  
კობახიძე სოფრომ ხვთისოს ძე

სამთისი  
კაჩაეთი  
სადმელი (წმ. გიორგის)  
ქორთა  
საკაო  
უნერა  
ქვედი  
ნედისი  
სადმელი (წმ. გიორგის)  
უნერა  
ფარავნეში  
ფარავნეში  
ბოსტანა  
სადმელი (წმ. სამების)  
ბოსტანა  
სადმელი (წმ. გიორგის)  
პირველი ტოლა  
ღვიარა  
ქვედა შავრა  
პირველი ტოლა  
კუდარო  
ქვედა შავრა  
ზნაკვა (მაცხოვრის)  
ზნაკვა (მაცხოვრის)  
ზნაკვა (მაცხოვრის)  
ზნაკვა (ღვთისმშობლის)  
ბოყვა  
(მთავარანგელოზის)  
ჭიბრევი  
სევა  
სხიერი  
თლული  
ჩორდი  
კაჩაეთი  
ჭელიაღელე  
ცახი  
ხონჭიორი  
(ღვთისმშობლის)

კობახიძე ტერენტი  
კობერიძე ბესარიონ დავითის ძე  
კობერიძე იოსებ ბესარიონის ძე  
კურცხალია ალექსი ლუარსაბის ძე

ლანდია თადეოზ დავითის ძე  
ლანდია ლავრენტი მელიტონის ძე

ლანდია მელიტონ სიმონის ძე

ლანდია სამსონ სპირიდონის ძე

ლანდია სპირიდონ თადეოზის ძე  
ლობჟანიძე დავით ბეჟანის ძე

ლობჟანიძე იოანე დავითის ძე

ლომთაძე გიორგი იოანეს (შიოს) ძე  
ლომთაძე ლაზარე  
ლორთქიფანიძე გრიგოლ იოვანეს ძე  
ლორთქიფანიძე ერმალოზ გრიგოლის ძე  
ლორთქიფანიძე სიმონ ბერის ძე  
ლუხუტაშვილი გიორგი იორდანეს ძე  
მაგრაქველიძე სვიმონ მამუკას ძე  
მაისურაძე ანთიმოზ ექვთიმეს ძე

მაისურაძე გრიგოლ (გიორგი)  
მაისურაძე დავით სვიმონის ძე  
მაისურაძე ექვთიმე იოსების ძე

მაისურაძე იოსებ დავითის ძე

მაისურაძე მარკოზ სიმონის ძე  
მაისურაძე მეთოდე  
მაისურაძე პეტრე იოსების ძე

ნიკორწმინდა  
ცხმორი  
ცხმორი  
ლანთა  
ძეგლევი  
ბარი (*მაცხოვრის*)  
კუდარო  
ძეგლევი  
ბარი (*მთავარანგელოზის*)  
ჭიორა  
ბარი (*მაცხოვრის*)  
მეორე ტოლა  
პირველი ტოლა  
სხვავა  
ბაჯინხევი  
ჩორდი  
ბაჯინხევი  
ქვედი  
ჩორდი  
მეორე ტოლა  
მეორე ტოლა  
ძირაგეული  
ძირაგეული  
წესი (*ბარაკონი*)  
ხვანჭკარა (*წმ. გიორგის*)  
ფარახეთი  
ქვედი  
ცხმორი  
ქვედი  
წედისი  
კუდარო  
ცხმორი  
კუდარო  
წედისი  
ბუგეული (*ღვთისმშობლის*)  
ქვედი  
წედისი

მაისურაძე სამსონ მარკოზის ძე  
მაისურაძე სიმონ მარკოზის ძე

მამარდაშვილი ერმალოზ ივანეს ძე  
მაქარაშვილი იოვანე დავითის ძე

მახალდიანი გაბრიელ  
მახალდიანი სპირიდონ ნიკოლოზის ძე  
მდივნიშვილი კონსტანტინე როსტომის ძე  
მერკვილაძე თომა სიმონის ძე  
მერკვილაძე იოანე  
მესხი ალექსანდრე ოქროპირის ძე

მესხი გიორგი იოანეს ძე  
მესხი ვლადიმერ ოქროპირის ძე

მესხი იოანე სიმონის ძე

მესხი მაქსიმე სიმონის ძე  
მესხი მინა სპირიდონის ძე  
მესხი მიხეილ ალექსის ძე

მესხი მოსე იოვანეს ძე

მესხი ოქროპირ სიმონის ძე

მესხი პართენ სიმონის ძე

მესხი პოლიევქტო მაქსიმეს ძე  
მესხი სიმონ გიორგის ძე

პატარა ონი  
ინა

ლიხეთი  
მუხლი  
ქვემო კრიხი  
მეორე ტოლა  
ონი

ლარი  
შარდომეთი  
ძეგლევი  
ჩორჯო

გლოლა  
გორისუბანი(წმ. ბარბაქლეს)  
ნესი (ბარაკონი)

კვაცხუთი  
ზემო კრიხი  
ქვემო კრიხი

კვირიკენმინდა  
ინა

ნესი (მთავარანგელოზის)

ველევი  
კვირიკენმინდა  
შხივანა

კვირიკენმინდა  
აგარა

თლული  
ნკადისი  
ახალსოფელი  
ინა

ქვემო კრიხი  
ზემო კრიხი  
კაჩაეთი

ქვემო კრიხი  
საკეცია

ქვემო კრიხი  
კვირიკენმინდა  
კვირიკენმინდა

მეტონიძე გიორგი (გრიგოლი) სიმონის ძე	ხვანჭყარა (ნმ. გიორგის)
მეტრეველი ანდრია	ძეგლევი
მეტრეველი გრიგოლ (გიორგი) კირილეს ძე	გლოლა
	ლარი
	შუა სხვავა
მეტრეველი ეგნატე სოლომონის ძე	ბარი (მთავარანგელოზის)
	ღები
	ჭიორა
მეტრეველი ზაქარია შიოს ძე	უნერა
მეტრეველი ივანე	ქორთა
მეტრეველი იოანე სოლომონის ძე	გომი
მეტრეველი იუსტინე პორფილის ძე	სხიერი
მეტრეველი კირილე ზაქარიას ძე	უნერა
	ღები
მეტრეველი კირილე კაციას ძე	სხიერი
	ქორთა
მეტრეველი მაქსიმე კირილეს ძე	სომინო
	სხიერი
მეტრეველი მელიტონ პეტრეს ძე	კუდარო
მეტრეველი მიქაელ	სადმელი (ნმ. გიორგის)
მეტრეველი მიხეილ პეტრეს ძე	ხონჭიორი (ღვთისმშობლის)
მეტრეველი პეტრე ზაქარიას ძე	გლოლა
მეტრეველი პორფილ მაქსიმეს ძე	ონი
	სხიერი
მეტრეველი სერაპიონ პორფილეს ძე	კვაშხიეთი
	ქორთა
მინდელი დავით შიოს ძე	სორი
მინდელი თადეოზ ტრიფონის ძე	სორი
მინდელი თეოფილე სოფრონის ძე	მუხლი
	სორი
მინდელი ნესტორ თედორეს ძე	ონი
	ლარი
მინდელი ონისიმე ტრიფონის ძე	მუხლი
	სორი
მიქაუტაძე ზაქარია	ზნაკვა (მაცხოვრის)
	ზნაკვა (ღვთისმშობლის)
მიქაუტაძე იოვანე კაციას ძე	მოტყიარი

მიქაუტაძე ლავრენტი ხარიტონის ძე  
მიქაუტაძე ხარიტონ იოვანეს ძე  
მიქიაშვილი მიხეილ  
მიქიაშვილი სვიმონ  
მიქიაშვილი სიმონ დავითის ძე  
მიხელიძე პეტრე ივანეს ძე

მომცელიძე ბესარიონ თამაზის ძე  
მომცელიძე იოვანე მოსეს ძე  
მონონელიძე გრიგოლ  
მურუსიძე მარკოზ ბერის ძე

მუსერიძე ბართლომე პეტრეს ძე

მუსერიძე ვასილ პეტრეს ძე

მუსერიძე სვიმონ  
მღვდელაძე მარკოზ დავითის ძე  
მღვდელმონაზონი იოანე  
მღვდელმონაზონი ნიკოლოზი  
მღვდელმონაზონი სვიმონი  
მჭედლიძე გიორგი  
ნანუკაშვილი იოსებ გრიგოლის ძე

ნანუკაშვილი გრიგოლ გიორგის ძე

ნანუკაშვილი გრიგოლ იოსების ძე  
ნასარიძე ვლადიმერ ბესარიონის ძე  
ნასრაძე ბესარიონ მიქელის ძე

ნასრაძე ეგნატე სიმონის ძე  
ნასრაძე თადეოზ დავითის ძე

ნაცვლიშვილი გიორგი  
ობოლაძე დავით გიორგის ძე

მოტყიარი  
მოტყიარი  
მოტყიარი  
მოტყიარი  
ჭელიაღლე  
ზედა შავრა  
თხმორი  
ქედისუბანი  
ქედისუბანი  
ბაჯი  
ახალსოფელი  
ინა  
ზედა შავრა  
მოტყიარი  
გომი  
ძირაგეული  
სადმელი (წმ. სამების)  
ქვედა შავრა  
ბაჯი  
ზნაკვა (მაცხოვრის)  
ზედა შავრა  
უწერა  
ონი  
პიპილეთი  
ლარი  
ონი  
პიპილეთი  
ლარი  
ხიმში  
ზემო კრიხი  
სხვავა  
ზემო კრიხი  
ამბროლაური  
ზემო კრიხი  
შქმერი  
ზემო სხვავა

პაპიძე გიორგი ნიკოლოზის ძე  
 პაპიძე ნიკოლოზ გლახუას ძე  
 პაპიძე სილოვან აბაკუმის (ამბაკო) ძე  
 პაპუაშვილი სიმონ ბეჟანის ძე  
 პეტრიაშვილი ბენიამინ ზაქარიას ძე  
 პეტრიაშვილი ზაქარია სიმონის ძე  
 პეტრიაშვილი იოანე ნიკოლოზის ძე  
 პეტრიაშვილი იოვანე ვასილის ძე  
 პეტრიაშვილი ნიკოლოზ ივანეს ძე  
 რეხვიაშვილი იოვანე შიოს ძე  
 რეხვიაშვილი მიხეილ იოვანეს ძე  
 რეხვიაშვილი შიო იოვანეს ძე  
 რიჟამაძე მელეტი იოვანეს ძე  
 საბანაძე იოსებ მამუკას ძე  
 საგანელიძე თედორე გიორგის ძე  
 სალუქვაძე გიორგი ოტიას ძე  
 სამარგულიანი გიორგი ივანეს ძე  
 სამარგულიანი გრიგოლ ნასხიდას ძე  
 სამარგულიანი დავით გრიგოლის ძე  
 სამარგულიანი იოანე გრიგოლის ძე  
 სამხარაშვილი მარკოზ  
 სვანიძე გრამიტონ ალექსის ძე  
 სირაძე იოვანე ნასხიდას (გიორგი) ძე  
 სირაძე იოსებ იოვანეს ძე  
 სირაძე ნესტორ იოსების ძე  
 სოხაძე გიორგი ლეონტის ძე  
 სოხაძე გრიგოლ ანდრიას ძე  
 სოხაძე იოანე  
 სოხაძე იოანე სვიმონის ძე

შქმერი  
 ძეგლევი  
 შქმერი  
 ბოყვა *(ნმ. გიორგის)*  
 შქმერი  
 ჯვარისუბანი *(ჯოისუბანი)*  
 ბოსტანა  
 გლოლა  
 ურავი  
 გლოლა  
 ხიმში  
 ბარი *(მთავარანგელოზის)*  
 პიპილეთი  
 ჭიორა  
 საკაო  
 უნერა  
 ჭიორა  
 ჭიორა  
 კაჩეთი  
 ქვედი  
 შუა სხვავა  
 ფარახეთი  
 ბაჯი  
 ლადიში  
 ბაჯი  
 ლადიში  
 ლარი  
 ღვარდია  
 ბეთლევვი  
 ბეთლევვი  
 ველევი  
 ველევი  
 ჭელიაღლე  
 მიქარნმიდა  
 მიქარნმიდა  
 ბუგეული *(მაცხოვრის)*  
 გორისუბანი *(ნმ. სამეზის)*



სოხაძე იოვანე მოსეს ძე  
სოხაძე კონდრატ მარკოზის ძე  
სოხაძე ლაზარე კაციას ძე  
სოხაძე ლეონტი

სოხაძე მოსე ლაზარეს ძე  
სოხაძე ნიკოლოზ  
სოხაძე ნიკოლოზ იოვანეს ძე

სოხაძე პეტრე  
სოხაძე პეტრე იოვანეს ძე  
სოხაძე სეით ნიკოლოზის ძე  
სოხაძე სვიმონ  
სოხაძე სპირიდონ პეტრეს ძე

სუთიძე ბესარიონ  
სუთიძე იოვანე სიმონის ძე  
სუთიძე მარკოზ  
სულაძე დავით ხოსიას ძე  
სურგულაძე აპოლონ გიორგის ძე

სურლულაძე (სურგულაძე) გიორგი  
იოანეს ძე  
სურლულაძე (სურგულაძე) იოანე  
თადეოზის ძე  
სურლულაძე (სურგულაძე) თადეოზ  
იოანეს ძე

სხირტლაძე გიორგი იოვანეს ძე

სხირტლაძე გრიგოლ ზურაბის ძე  
სხირტლაძე ზაქარია სიმონის ძე  
სხირტლაძე იაკობ გრიგოლის ძე

სხირტლაძე იოვანე ბუჭუას ძე

მიქარწყმიდა  
ბაჯი  
გორისუბანი (ნმ. ბარბაღეს)  
ზედა შავრა  
მიქარწყმიდა  
მიქარწყმიდა  
ცახი  
ზედა შავრა  
მიქარწყმიდა  
ქვედა შავრა  
მიქარწყმიდა  
ცახი  
მიქარწყმიდა  
მიქარწყმიდა  
ტბეთი  
შხივანა  
ძირაგეული  
შხივანა  
ბარი (მთავარანგელოზის)  
პირველი ტოლა  
ზვანჭკარა (ნმ. გიორგის)

ზვანჭკარა (ნმ. გიორგის)

ზვანჭკარა (ნმ. გიორგის)

პიპილეთი  
ზვანჭკარა (ნმ. გიორგის)

მრავალძალი  
სომინო

შარდომეთი

ქვედი  
მრავალძალი

კუდარო

ქვემო კრიხი

მრავალძალი

სხირტლაძე იოსებ ზაქარიას ძე  
 სხირტლაძე ლონგინოზ ივანეს ძე  
 სხირტლაძე მიხეილ ზაქარიას ძე  
 სხირტლაძე პავლე ზაქარიას ძე  
  
 სხირტლაძე სვიმონ ივანეს ძე  
 სხირტლაძე ქრისტეფორე (მარკოზ)  
 ზაქარიას ძე  
 ტოგონიძე რაჟდენ მაქსიმეს ძე  
 უთმელიძე იოანე თამაზას ძე  
  
 ფანჯავაძე იოვანე  
 ფანჯავიძე ლეონტი დავითის ძე  
  
 ფანჯავიძე სერაპიონ დავითის ძე  
  
 ფანჯავიძე სილიბისტრო ფრიდონის ძე  
  
 ფანჯავიძე სპირიდონ ლევანის ძე  
 ფარეიშვილი მიხეილ ბართლომეს ძე  
 ფარეიშვილი პარმენ მიხეილის ძე  
 ფოფხაძე ამბროსი გაბრიელის ძე  
 ფოფხაძე გაბრიელ გიორგის ძე  
 ფოფხაძე გიორგი იოვანეს ძე  
 ფოფხაძე გიორგი კაცხას ძე  
 ფოფხაძე გიორგი მარკოზის ძე  
 ფოფხაძე გრიგოლ გიორგის ძე  
 ფოფხაძე გრიგოლ ლუკას ძე  
 ფოფხაძე ვლადიმერ გაბრიელის ძე  
  
 ფოფხაძე ზოსიმე გაბრიელის ძე

მუხლი  
 ჭიბრევი  
 კუდარო  
 ჯვარისუბანი (*ჯოისუბანი*)  
 ინა  
 სხვავა  
 ლინეთი  
 მუხლი  
 ხვანჭკარა (*ნმ. გიორგის*)  
 მრავალძალი  
  
 მრავალძალი  
 ტბეთი  
 ზემო კრიხი  
 ქვემო კრიხი  
 ზემო კრიხი  
 ველევი  
 ზემო კრიხი  
 ინა  
 ჭელიაღელე  
 ხოტევი  
 გლოლა  
 ნკადისი  
 ურავი  
 პატარა ონი  
 პატარა ონი  
 ნიკორწმინდა  
 ლადიში  
 გორისუბანი  
 ხონჭიორი (*ღვთისმშობლის*)  
 ხონჭიორი (*ღვთისმშობლის*)  
 ხონჭიორი (*ღვთისმშობლის*)  
 ღვიარა  
 ბოსტანა  
 კვაცხუთი  
 ხვანჭკარის (*ნმ. გიორგის*)  
 ლადიში

ფოფხაძე იოვანე კაციას ძე  
ფოფხაძე ლუკა იოვანეს ძე  
ფოფხაძე პორფილე  
ფოფხაძე პეტრე დავითის ძე  
ფოფხაძე სვიმონ  
ქათამაძე დავით  
ქაროზანაშვილი სიმონ  
ქაროზანაშვილი სიმონ სიმონის ძე  
ქაფიანიძე შიო დავითის ძე  
ქევანაშვილი დავით  
ქოქოსაძე სიმონ  
ქურციკიძე თომა ანტონის ძე  
შავლაძე ქრისტეფორე გიორგის ძე

შარაბიძე ალექსი პეტრეს ძე

შარაბიძე გიორგი საბას ძე  
შარაბიძე ეფრემ პეტრეს ძე  
შარაბიძე ვასილ თედორეს ძე  
შარაბიძე იასონ ეფრემის ძე  
შარაბიძე იოვანე  
შარაბიძე იოვანე საბას ძე  
შარაბიძე პეტრე გიორგის ძე  
შარაბიძე სიმონ გიორგის ძე  
შარაბიძე სპირიდონ იოანეს ძე

ჩაჩანიძე გიორგი  
ჩიკვაიძე გრიგოლ დავითის ძე

ჩიკვაიძე დავით ოსიყმეს ძე

ბარეული  
გორისუბანი (წმ. ბარბალებს)  
ბარეული  
ბაჯი  
ხონჭიორი (ლეთისმშობლის)  
ხონჭიორი (ლეთისმშობლის)  
ზნაკვა (მაცხოვრის)  
ბაჯი  
ბაჯი  
ძეგლევი  
ზნაკვა (მაცხოვრის)  
მოტყიარი  
მეორე ტოლა  
თლული  
ტბეთი  
ძეგლევი  
ბოსტანა  
კუდარო  
ქვედა შავრა  
ხვანჭკარა (წმ. გიორგის)  
ღვიარა  
სადმელი (წმ. გიორგის)  
ბოსტანა  
სადმელი (წმ. გიორგის)  
სადმელი (წმ. გიორგის)  
სადმელი (წმ. გიორგის)  
სადმელი (წმ. გიორგის)  
ღვიარა  
ზემო სხვავა  
სადმელი (წმ. სამების)  
შუა სხვავა  
სამთისი  
ღები  
ჯვარისუბანი (ჯოისუბანი)  
სამთისი  
ფუტიეთი

ჩიკვილაძე იოვანე ონისიმეს ძე

ჩიკვილაძე ონისიმე ნინიას ძე  
ჩიხლაძე რაჟდენ ივანეს ძე  
ჩლაიძე ივლიანე ნესტორის ძე

ცხოვრებოვი იოანე პავლეს ძე  
ძაგნიძე ლუკა ბუჭუას ძე  
წერეთელი გრიგოლ ოტიას ძე  
წერეთელი თომა გრიგოლის ძე  
წულაძე სოფრომ ვასილის ძე

ჭარბაძე გერასიმე მიხეილის ძე  
ჭარბაძე თომა სპირიდონის ძე  
ჭარბაძე იოვანე შიოს (შოშიტას ძე)  
ჭელიძე ნიკოლოზ თევდორეს ძე

ჭელიძე სიმონ სპირიდონის ძე

ჭელიძე სპირიდონ იოსების ძე

ჭიჭინაძე ალექსი იაკობის ძე  
ჭიჭინაძე გაბრიელ  
ჭიჭინაძე გიორგი  
ჭიჭინაძე დავით გიორგის ძე  
ჭიჭინაძე დავით იოანე ძე  
ჭიჭინაძე იაკობ იოვანეს ძე  
ჭიჭინაძე იოანე პავლეს ძე

ჭიჭინაძე იოსებ მიხეილის ძე  
ჭიჭინაძე კონსტანტინე სოფრომის ძე

ლაჩთა  
ჭალა  
ჭალა  
მოციხარი  
სამთისი  
ტბეთი  
კუდარო  
კუდარო  
საკეცია  
საკეცია  
ლიხეთი  
ურავი  
ხვანჭკარა (ღვთისმშობლის)  
ხვანჭკარა (ღვთისმშობლის)  
ხვანჭკარა (წმ. გიორგის)  
ბარი (მაცხოვრის)  
გომი  
მუხლი  
სადმელი (წმ. სამების)  
ძირაგეული  
ბუგეული (ღვთისმშობლის)  
საკეცია  
ქვემო კრიხი  
საკეცია  
ღვარდია  
ბარი (მაცხოვრის)  
ბარი (მაცხოვრის)  
ხოტევი  
ხიმში  
ჭელიაღელე  
ბარი (მაცხოვრის)  
თლული  
ინა  
ჭელიაღელე  
ხოტევი  
მუხლი  
სამთისი

ჭიჭინაძე ლეონტი თადეოზის ძე

ჭიჭინაძე სოფრომ

ჭოხონელიძე ანდრია სიმონის ძე

ჭოხონელიძე ვესევი ექვთიმეს ძე

ჭოხონელიძე ექვთიმე

ხმალაძე გრიგოლ

ჯანელიძე გრიგოლ სიმონის ძე

ჯაფარიძე ალექსანდრე გიორგის ძე

ჯაფარიძე ბიკენტი

ჯაფარიძე გიორგი (გრიგოლ) ტატუას ძე

ჯაფარიძე გიორგი შიოს ძე

ჯაფარიძე გრიგოლ სიმონის ძე

ჯაფარიძე იოანე ნიკოლოზის ძე

ჯაფარიძე იოანე ტატუას ძე

ჯაფარიძე პეტრე გიორგის (გრიგოლის) ძე

ჯაფარიძე სიმონ იოანეს ძე

ჯაფარიძე სიმონ სოლომონის ძე

ჯაფარიძე სოლომონ იოანეს ძე

ჯაფარიძე შიო დავითის ძე

ჯებაშვილი იოვანე გიორგის ძე

ურავი

შარდომეთი

სომინო

ტბეთი

ცახი

ბაჯი

სორი

აგარა

ნიკორწმინდა

ჭელიალელე

ლიხეთი

ურავი

ლიხეთი

ლიხეთი

ურავი

ფარახეთი

შარდომეთი

ნიკორწმინდა

კვაცხუთი

ბოყვა (მთავარანგელოზის)

სევა

ფარახეთი

ძეგლევია

ბოყვა (მთავარანგელოზის)

ბოყვა (წმ. გიორგის)

წკადისი

ხიმში

კვაცხუთი

საკაო

შარდომეთი

პატარა ონი

# დაწართი

## I. საარქივო დოკუმენტები

### 1. 1827 წელს დეკანოზ იოსებ ჭიჭინაძის მიერ აღწერილი რაჭის ისტორიული სიძველეები.

ანაწერი. ს~დ რაჭის მაზრასა შ~ა ეკლესიებისა და სიმაგრისა მათ თანა ქვიტკირის შენობისა რომელს წელს არს აღშენებული ვისგან სახელდობ რა სამჭიფნოებისათვის აქვს სიმაგრე რაოდენი ზომის არს სიმაღლით და განით ხოლო კვალადვე შესაძლო არს დაკერებით განახლება მათი რომ უწინარეს პლანსა ზედა დაშთეს რად არს ღირსი ხსოვნისა მათ შ~ა და რა მასალით არს აღშენებული ყოველივე ესეები ამისა ქვემო განცხადებულ არს.

რიცხვი ეკლესიებისა	წოდება ეკლესიებისა	რომელს წელს არს აღშენებული	ზომი სიმაღლისა რამდენი მხარი არს	ზომი განისა რამდენი მხარი არს
1	2	3	4	5
ა	წმინდის ნიკოლაოზის ეკლესია დასახელებული ნიკორწმინდა არს აღშენებული გათლილის თეთრის ქვითა და კირით, ხოლო რომელს წელს არს აღშენებული სიძველისა გამო არა ცნობილ არს.		იწ	ია
ბ	სოფელსა კრიხს ეკლესია წმინდის მთავარანგელოზის აღშენებული ბაღდათის ქვით, კირით და ქვიშით. ხოლო რომელს წელს არს აღშენებული სიძველისა გამო არა ცნობილ არს.		ქ	პ
გ	სოფლისა კვირიკენის ეკლესია წმინდის კვირიკისა დასახელებული კვირიკე წმინდა აღშენებული ბაღდათის ქვით და კირით ხოლო რომელს წელს არს აღშენებული სიძველისა გამო არა ცნობილ არს.		ქ	პ

<p>ვისგან სახელდობრ არს აღშენებული ეკლესია და რის სამჭივნოებისათვის აქვს სიმაგრე ანუ გალავანი</p>	<p>შესაძლო არს დაკერებით განახლება რომ უწინარესავე პლანსა ზედა იყოს თუ არა და რაჲ არს მათ შა ღირსი ხსოვნისა</p>
<p>6</p>	<p>7</p>
<p>აღაშენა სახელდობრ ბაგრატი კურატი მეფემ. ხოლო სიმაღლე აქვს ქვითკირისა ძრული გამო გალავანი სიმაღლით ერთ მხარ ნახევარი რომელიც იყო სამჭივნოა მისთვის რომ ძველადვე ხშირად მოუხდებოდა სოფელსა ამავე ეკლესიის მახლობლად ქონესა და აღნიშნულს გალავანს შა შეკრებოდენ ხალხნი თავის ცოლ-შვილით და იმყოფებოდნენ ვიდრე განშორებამდე მტერთა.</p> <p>აღშენებულ არს ძველადვე თამარ მეფისაგან და რაოდენსამე ადგილას დაქცეულ არს ხოლო შენობა ანუ გალავანი არა აქვს.</p> <p>ზემო აღნიშნულის მეფისაგან არს აღშენებული ხოლო შენობა ანუ გალავანი არა აქვს.</p>	<p>სიძველისა გამო აღნიშნული გალავანი დაქცეული არს რამოდენსამე ადგილას რომელიც შესაძლო არს რომ დაკერებით განახლდეს უწინარესის პლანის მოუშლელად. ხოლო ღირსი ხსოვნისა როგორითაც ეკლესიასა შა ეგრეთვე გალავანსა შა არა რაჲ არს.</p> <p>შესაძლო არს რათა დაკერებით განახლდეს მოუშლელად უწინარესისა პლანისა ხოლო ღირსი ხსოვნისა არა რაჲ არს ეკლესიასა შა.</p> <p>ღირსი ხსოვნისა არა რაჲ არს მხოლოდ მრავლისა ჟამისა გამო ძველდების და სამჭივნო არს განახლება ანუ დაკერება რომელიც შესაძლო არს მოუშლელად წინარესისა პლანისა.</p>



1	2	3	4	5
დ	სოფელსა ტოლას ეკლესია წ~ის სამების აღშენებული გაუთლელის ქვით და კირით.	ჩფი	გ	ბ
ე	ამა აღნიშნულ სოფელსა ტოლას ეკლესია წ~ის მაცხოვრის აღშენებული გათლილის პონტიკის ქვით ხოლო რომელს წელს აღშენდა სიძველისა გამო... <sup>2</sup>	ჩყბ	ბ	გ
ვ	სოფლის ხვანჭკარასი ეკლესია წმინდის გიორგის აღშენებული გაუთლელის ქვით და კირით ხოლო რომელს წელს არს აღშენებული სიძველისა გამო არავინ უწყის.		ე	ვ
ზ	სოფელსა სადმელს ეკლესია ღისმშობლისა აღშენებული გათლილის ქვით სპონტიკისა და კირით ხოლო რომელს წელს არს აღშენებული სიძველისა გამო არა ცნობილ არს.		გ	დ
წ	ამავე სოფელსა შა არის ორი ქვიტიკირის ეკლესია ერთი წ~ის გიორგის რომელიც არს აღშენებული გათლილის სპონტიკის ქვით და კირით ხოლო მეორე წმინდის სამების. ხოლო რომელს წელს არს აღშენებული სიძველისა გამო არა ცნობილ არს.	ჩფვ	ე	დ
10	სოფელსა ჩორჯოს. ეკლესია წმინდის გიორგის აღშენებული გათლილის ქვით და კირით. ხოლო რომელს წელს არს აღშენებული სიძველისა გამო არა ცნობილ არს. სარწმუნოდ მხოლოდ მცხოვრებნი რაცხვენ აღშენებულად.	ჩფწ	ბ	ბ

6	7
<p>ვინ აღაშენა სიძველისა გამო არავინ უწყის სიმაგრე ანუ შენობა ქვითკირისა არა აქვს.</p>	<p>თუმცა დაქცეულ იყო გარნათვისთა მრევლთაგანით განახლებულ არს მოუშლელად უწინარესის პლანისა ღირსი ხსოვნისა არა რად არს.</p>
<p>აღაშენა თავადმა გელოვანმა ხოლო სიმაგრე არა აქვს.</p>	<p>თუმცა დაქცეულ იყო გარნა გარდაცვლილმა გიორგი გელოვანმა...</p>
<p>ვინ სახელდობრ აღაშენა კ`დ სიძველისა გამო არავინ უწყის გარნა შ-დ მტერისაგან დამწვარ იქნა რომლისაც შ-დ კვალადვე განაახლეს თვისთ მრევლმა.</p>	<p>ღირსი ხსოვნისა არა რად არს და არცა სიმაგრე აქვს ქვითკირისა.</p>
<p>აღშენებულ არს თამარ მეფისაგან ძველადვე რომელიც სიძველისა გამო დაკერებას მოითხოვს.</p>	<p>ღირსი ხსოვნისა არა რად არს და არცა სიმაგრე აქვს ხოლო დაკერება შესაძლო არს მოუშლელად უწინარესისა პლანისა.</p>
<p>აღშენებული ვისგან არს კ`ლი არავინ უწყის სიძველისა გამო ხოლო მეორე სიძველისა გამო წამხდარიყო რომელიც განაახლა თავადმა ნიკოლაოზ იაშვილმა.</p>	<p>ღირსი ხსოვნისა არა რად არს მათ შ`ა და არცა სიმაგრე აქვს ქვითკირისა.</p>
<p>აღშენებულ არს თავადების ყიფიანებით ხოლო სახელდობრ რა ეწოდათ იმა ყიფიანებს რაგან გარდაცვლილნი არიან არა ცნობილ არს.</p>	<p>ღირსი ხსოვნისა არა რად არს და არცა სიმაგრე აქვს ქვითკირისა.</p>

1	2	3	4	5
ია	<p>ზემო აღნიშნულსავე სოფელსა არს ქვითკირის ეკლესია აღშენებული გათლილის ქვით და კირით. ხოლო რომელს წელს არა ცნობილ არს მისი აღშენება დასახელებული წის სამეხისა.</p>		ბ	ბ
იბ	<p>სოფელსა ღვიარას ჯვარცმის ეკლესია აღშენებული გათლილის ქვით და კირით ხოლო რომელს წელს არს აღშენებული სიძველისა გამო...</p> <p>სოფლისა ძირაგეულის ეკლესია წის მაცხოვრის აღშენებული გაუთლელის ქვითკირით და ქვიშით, ხოლო წელიწადი სიძველისა გამო არა ცნობილ არს რომელს წელს არს აღშენებული.</p> <p>სოფლისა თლულის ეკლესია წმინდის გიორგის აშენებული მდაბლის ქვითკირით და ქვიშით.</p>	ტ	დ	გ
იე	<p>სოფელსა ბარს წმინდის ღვთისმშობლის აღშენებული მდაბლის ქვითკირით, ქვიშით. ხოლო რომელს წელს არს აღშენებული სიძველისა გამო არა...</p>		ბ	ბ
ივ	<p>კვალადვე სოფელსა ბარს ეკლესია წმინდის მაცხოვრის აღშენებული პოლტიკის ქვით და კირით ხოლო რომელს წელს არს აღშენებული სიძველისა გამო არა ცნობილ არს.</p>		გ	ბ

6	7
<p>აღშენებულ არს ალექსანდრე მეფისაგან.</p>	<p>ღირსი ხსოვნისა არა რად არს და არცა სიმაგრე აქვს ქვითკირისა.</p>
<p>აღაშენა თამარ მეფემ.</p>	<p>ღირსი ხსოვნისა არა რად არს და არცა სიმაგრე აქვს ქვითკირისა.</p>
<p>აღშენებულ არს ძველად თამარ მეფისაგან ხოლო სიმაგრე არა აქვს.</p>	<p>სიძველისა გამო რამოდენსამე ადგილას დაქცეულ არს და მოითხოვს დაკერებას რომელიც შესაძლო არს მოუშლელად უწინარესის პლანის და ღირსი ხსოვნისა არა რად არს.</p>
<p>პდ აღაშენა თავადმა მერაბ წულუკიძემ რომელიც სიძველისა გამო წამხდარი იყო, გარნა თავადმა გიორგი წულუკიძემ კვალადვე განაახლა მოშლელად უწინარესის პლანისა.</p>	<p>ღირსი ხსოვნისა არა რად არს მას შა და არცა ქვითკირის შენობა აქვს.</p>
<p>აღშენებული არს ყმის იოვანე ციხისლისაგან ძველადვე სიძველისა გამო დაკერებას ითხოვს...</p>	<p>ღირსი ხსოვნისა არა რად არს და არცა სიმაგრე აქვს ქვითკირისა დაკერება შესაძო არს მოუშლელად...</p>
<p>აღშენებულარს თამარ მეფისაგან ხოლო სიმაგრე აქვს ქვითკირისა ძრულია გამო და კოშკი რომელშიაც ხშირად ხალხი შეკრებოდა იმა სოფლისა როდესაც მტერი მოუხდებოდა და იყვნენ ვიდრე წასვლამდე მტერისა.</p>	<p>სიძველისა გამო რამოდენსამე ადგილს არს დაქცეულ რომელიც შესაძლო არს დაკერებით განახლება მოუშლელად უწინარესის პლანისა და ეგრეთვე ეკლესიაც ითხოვსსიძველით განახლებას ხო ღირსი ხსოვნისა არა რად არს სდ.</p>

1	2	3	4	5
იზ	სოფელსა შა ბარის თავს ეკლესია წმინდის მთავარანგელოსისა აღშენებული პოლტიკის ქვითკირით და ქვიშით. ხოლო რომელს წელს არს აღშენებული სიძველისა გამო არა ცნობილ არს.		ბ	ბ
იწ	სოფელსა ბრავალძალს ეკლესია წმინდის გიორგის აღშენებული გათლილის ქვითკირით და ქვიშით ხოლო რომელს წელს არს აღშენებული სიძველისა გამო არა ცნობილ არს.		დ	ბ
ით	შქმერს სოფელსა შა ეკლესია წის გიორგის. აღშენებული გაუთლელის ქვითკირით და ქვიშით. ხოლო რომელს წელს არს აღშენებული...			
კ	სოფლისა უშოლტასი ეკლესია წის გიორგის აღშენებული გაუთლელის ქვითკირით და ქვიშით ხოლო რომელს წელს არს აღშენებული სიძველისა გამო არა ცნობილ არს.		ბ	ბ
კა	სოფლისა ჭიბრევის ეკლესია წმინდის მთავარანგელოზის აღშენებული მდაბლის ქვითკირით და ქვიშით ხოლო რომელს წელს არს აღშენებული სიძველისა გამო არა ცნობილ არს.		ბ	ბ
კბ	ამავე ზემოაღნიშნულ სოფელს ეკლესია წის კვირიკეს აღშენებული მდაბალის ქვითკირით და ქვიშით.	ჩფ	ბ	ბ
კვ	სოფლისა ჯოისუბნის ეკლესია წის გიორგის აღშენებული პოლტიკის ქვითკირით და ქვიშით ხოლო რომელს წელს აღშენდა სიძველის გამო არა ცნობილ არს.		გ	ბ

6	7
<p>აღშენებულ არს ჭარელიძე ერისთავისაგან რომელიც ძველადვე ყოფილა სიმაგრე არა აქვს ს~დ.</p>	<p>სიძველისა გამო მოითხოვს დაკერებას რომელიც შესაძლო არს მოუშლელად უწინარესის პლანისა ხოლო ღირსი ხსოვნისა არა რად არს ს~დ.</p>
<p>აშენებული არს თამარ მეფისაგან ძველადვე მცირე სიმაგრე აქვს ქვიტიკირისა ზომით სიმაღლე ერთი მხარი.</p>	<p>სიმაგრე მხოლოდ ამისთვის აქვს რომ პირუტყვი არ შევიდეს. ხოლო ღირსი ხსოვნისა მას შ~ა სრულიად არა რად არს.</p>
<p>სიძველისა გამო ვინ აღაშენა არავინ უწყის და არცა სიმაგრე აქვს ქვიტიკირისა.</p>	<p>ღირსი ხსოვნისა არა რად არს სიძველისა გამო ითხოვს განახლებას შესაძლო არს მოუშლელად...</p>
<p>აღშენებულ არს ამავე სოფლის მცხოვრებისაგან ძველადვე ხოლო სიმაგრე ს~დ არა აქვს.</p>	<p>ღირსი ხსოვნისა არა რად არს მას შ~ა.</p>
<p>აღშენებულ არს ამავე სოფლისაგან ხ~ო სიმაგრე არა აქვს ს~დ ქვიტიკირის.</p>	<p>ღირსი ხსოვნისა არა რად არს მას შ~ა.</p>
<p>სოფლისაგან არს აღშენებული ხოლო სიმაგრე ს~დ არა აქვს ქვიტიკირისა.</p>	<p>ღირსი ხსოვნისა არა რად არს მას შ~ა.</p>
<p>აღშენებულ არს ძველადვე თამარ მეფისაგან ხოლო სიმაგრე არა აქვს.</p>	<p>ღირსი ხსოვნისა არა რად არს მას შ~ა.</p>

1	2	3	4	5
კდ	სოფლისა სევის ეკლესია აღშენებული წმინდის სამების მდაბლის ქვითკირით და ქვიშით ხოლო წელი...		ბ	გ
კე	სოფლისა ფარახეთის ეკლესია წის მთავარანგელოზისა აღშენებული მდაბლის ქვითკირით და ქვიშით ხოლო რომელს წელს არს აღშენებული სიძველისა გამო არა ცნობილ არს.		ბ	ბ
კვ	სოფლისა სორის ეკლესია წის ჯვართამაღლების აღშენებული პოლტიკის ქვითკირით და ქვიშით ხოლო რომელს წელს სიძველისა არა ცნობილ არს.		დ	გ
კზ	სოფლისა სამთისის ეკლესია წის ღმრთობის აღშენებული პოლტიკის ქვითკირით და ქვიშით. ხოლო რომელს წელს არს აღშენებული სიძველისა გამო არა ცნობილ არს.		ბ	ბ
კწ	ზემო აღნიშნულსავე სოფელს არს ეკლესია წის გიორგის აღშენებული პოლტიკის ქვითკირით და ქვიშით. ხოლო რომელს წელს არს აღშენებული სიძველისა გამო არა ცნობილ არს.		დ	გ
კთ	სოფლისა ფუტიეთის ეკლესია წის მთავარანგელოზისა აღშენებული პოლტიკის ქვითკირით და ქვიშით. ხოლო რომელს წელს არს აღშენებული სიძველისა გამო არა ცნობილ არს.		ბ	ბ

6	7
<p>ალაშენა ძველადვე ჭარელიძე ერისთავმა და სიძველისა გამო დაკერება...</p>	<p>ღირსი ხსოვნისა არა რაჲ არს არცა სიმაგრე...</p>
<p>ალშენებული არს ჭარელიძე ერისთავისაგან ძველადვე.</p>	<p>ღირსი ხსოვნისა არა რაჲ არს და არც სიმაგრე აქვს ქვითკირისა ხოლო სიძველისა გამო დაკერებას მოითხოვს რომელიც შესაძლო არს მოუშლელად უწინარესის პლანისა.</p>
<p>ალაშენა ძველადვე ჭარელიძე ერისთავმან.</p>	<p>ღირსი ხსოვნისა არა რაჲ არს მას შუა და არცა სიმაგრე აქვს ქვიტკირისა.</p>
<p>ალშენებულ არს ძველადვე თამარ მეფისაგან სიძველისა გამო განახლებას მოითხოვს.</p>	<p>ღირსი ხსოვნისა არა რაჲ არს და არცა სიმაგრე აქვს ხოლო დაკერებით შესაძლო არს განახლება მოუშლელად უწინარესის პლანისა.</p>
<p>ალშენებულ არს სოფლისაგან ძველადვე ხოლო სიმაგრე არა აქვს ქვიტკირისა.</p>	<p>ღირსი ხსოვნისა არა რაჲ არს მას...</p>
<p>ალშენებულ არს ამავე სოფლისაგან ძველადვე.</p>	<p>ღირსი ხსოვნისა არა რაჲ არს და არცა სიმაგრე აქვს გარნა სიძველისა გამო განახლებას მოითხოვს და შესაძლო არს დაკერებით განახლება მოუშლელად უწინარესის პლანისა.</p>



1	2	3	4	5
ლ	ზემო აღნიშნულს სოფელს არს ეკლესიის კუთვნილობა ციხე აღშენებული გაუთლელის ქვითკირით და ქვიშით. ხოლო რომელს წელს სიძველისა გამო არა ცნობილ არს.		ბ	ა
ლა	სოფლისა სხვავის ეკლესია წის მთავარანგელოზის აღშენებული პოლტიკის ქვითკირით და ქვიშით. ხოლო რომელს წელს არს აღშენებული სიძველისა გამო არა ცნობილ არს.		ბ	ბ
ლბ	ზემო სხვავის სოფლის ეკლესია წის სამების აღშენებული მდაბლის ქვითკირით და ქვიშით, ხოლო რომელს წელს აღშენდა სიძველისა გამო...		ბ	დ
ლგ	ქვედა სხვავის სოფლის ეკლესია წის გიორგის აღშენებული მდაბლის ქვითკირით და ქვიშით. ხოლო რომელს წელს არს აღშენებული სიძველისა გამო არა ცნობილ არს.		ა	ბ
ლდ	ზემო აღნიშნულს სოფელსავე არს ეკლესია წმინდის ჯვარცმის აღშენებული მდაბლის ქვითკირით და ქვიშით. ხოლო რომელს წელს აღშენდა სიძველისა გამო არა ცნობილ არს.		ბ	ბ
ლე	სოფლის ბარეულის ეკლესია წის მთავარანგელოზსა აღშენებული პოლტიკის ქვითკირით და ქვიშით. ხოლო რომელს წელს აღშენდა სიძველისა გამო ძლივ ცნობილ არს.	ჩფკვზ	გ	ბ

6	7
<p>აღშენებულ არს ძველადვე სოფლისაგან რომელშიაც სრულიად იმა სოფლისა ხალხი შეკრებოდა ოდესა მოუხდებოდა მტერი და იყვნენ ვიდრე განშორებადმდე მტერისა.</p>	<p>ღირსი ხსოვნისა არა რაჲ არს მას შა მხოლოდ სიძველისა გამო რამოდენსამე ადგილას დაქცეულ არს და ითხოვს დაკერებას რომელიც შესაძლო არს მოუშლელად უწინარესის პლანისა.</p>
<p>არს აღშენებული ამავე სოფლისაგან ძველადვე ხოლო სიმაგრე არა აქვს.</p>	<p>ღირსი ხსოვნისა არა რაჲ არს.</p>
<p>სიძველისა გამო არა ცნობილ არს ვინ აღაშენა დაკერებას მოითხოვს ხოლო სიმაგრე არა აქვს.</p>	<p>ღირსი ხსოვნისა არა რაჲ არს მას შა გარნა დაკერება შესაძლო არს მოუშლელად უწინარესის...</p>
<p>აღშენებულ არს ძველადვე თამარ მეფისაგან სიძველისა გამო დაკერებას ითხოვს.</p>	<p>ღირსი ხსოვნისა არა რაჲ არს და არცა სიმაგრე აქვს ხოლო დაკერებით შესაძო არს განახლება მოუშლელად უწინარესისა პლანისა.</p>
<p>აღშენებულ არს ძველადვე თამარ მეფისაგან რომელიც სიძველისა გამო დაკერებას ითხოვს ხოლო სიმაგრე არა აქვს ქვიტკირისა.</p>	<p>ღირსი ხსოვნისა არა რაჲ არს გარნა სიძველისა გამო დაკერებას ითხოვს რომელიც შესაძლო არს მოუშლელად უწინარესისა პლანისა.</p>
<p>სიძველისა გამო არავინ უწყის ვისგან არს აღშენებული ხოლო სიმაგრე არა აქვს.</p>	<p>ღირსი ხსოვნისა არა რაჲ არს მას შა.</p>

1	2	3	4	5
ლვ	სოფლისა ლადიშის ეკლესია წის გიორგის აღმენებული სპონტიკის ქვითკირით და ქვიშით ხოლო რომელს...		დ	ბ
ლზ	სოფლისა ბაჯის ეკლესია წის გიორგის აღმენებული სპონტიკის ქვითკირით და ქვიშით ხოლო რომელსა წელს აღმენდა სიძველისა გამო არა ცნობილ არს.		ბ	ბ
ლწ	სოფელსა ღვარდიას ეკლესია წის მაცხოვრის აღმენებული თეთრის ქვითკირით და ქვიშით ხოლო რომელს წელს აღმენდა სიძველისა გამო არა ცნობილ არს.		ბ	ბ
ლთ	სოფლისა ცახის ეკლესია წის მაცხოვრის აღმენებული ბაღდათის ქვითკირით და ქვიშით ხოლო რომელს წელს აღმენდა სიძველისა გამო არა ცნობილ არს.		დ	ბ
მ	სოფლისა ტბეთის ეკლესია წის მთავარანგელოზის აღმენებული ბაღდათის და სპონტიკის ქვით ხოლო რომელ წელს არს აღმენებულ სიძველისა გამო არა ცნობილ არს.		დ	ბ
მა	სოფლისა ონის ეკლესია წის ნიკოლაოზის აღმენებული სპონტიკის ქვითკირით და ქვიშით ხოლო რომელს წელს აღმენდა სიძველისა გამო არა ცნობილ არს.		დ	ბ
მბ	სოფლისა გორისუბანის ეკლესია წმინდის სამების აღმენებული სპონტიკის ქვით და ქვიშით და კირით ხოლო რომელს წელს ხოლო რომელს წელს აღმენდა სიძველისა გამო არა ცნობილ არს.		დ	ბ

6	7
<p>ძველადვე აღშენებული არს თამარ მეფისაგან სიმაგრე არა აქვს.</p>	<p>ღირსი ხსოვნისა არა რად არს მას შა.</p>
<p>აღშენებულ არს ძველადვე ყოფილის აზნაურის ნასყიდა სუანიძისაგან ხოლო სიმაღლე არა აქვს სდ.</p>	<p>ღირსი ხსოვნისა არა რად არს გარნა სიძველისა გამო დაკერებას მოითხოვს და შესაძლოც არს მოუშლელად უწინარესისა პლანისა.</p>
<p>აღშენებულ არს ძველადვე თამარ მეფისაგან ხოლო სიმაგრე არა აქვს სდ ქვიტკირისა.</p>	<p>ღირსი ხსოვნისა არა რად არს მას შა გარნა სიძველისა გამო დაკერებას მოითხოვს და შესაძლოც არს.</p>
<p>აღშენებულ არს თამარ მეფისაგან ძველადვე ხოლო სიმაგრე არა აქვს სდ გარნა სიძველისა გამო დაკერებას მოითხოვს.</p>	<p>ღირსი ხსოვნისა არა რად არს გარნა დაკერება შესაძლო არს მოუშლელად უწინარესისა პლანისა.</p>
<p>აღშენებულ არს ძველადვე თამარ მეფისაგან და სიძველისა გამო დაკერებას მოითხოვს.</p>	<p>ღირსი ხსოვნისა არა რად არს და არცა სიმაგრე აქვს ქვიტკირისა გარნა დაკერება შესაძლო არს მოუშლელად უწინარესისა პლანისა.</p>
<p>აღშენებულ არს ძველადვე თამარ მეფისაგან ხოლო სიმაგრე არა აქვს გარნა თვით ეკლესია სიძველისა გამო...</p>	<p>ღირსი ხსოვნისა არა რად არს მას შა ხოლო დაკერება შესაძლო არს...</p>
<p>აღშენებული არს ძველადვე თამარ მეფისაგან ხოლო სიმაგრე არა აქვს გარნა თვით ეკლესია სიძველისა გამო ცალი გვერდი დაქცეული არს მეტადრე.</p>	<p>ღირსი ხსოვნისა არა რად არს ხოლო დაკერება შესაძლო არს მოუშლელად უწინარესისა პლანისა.</p>

1	2	3	4	5
მზ	სოფლისა დაბლა გორისუბნის ეკლესია წის ბარბაღესი აღშენებული სპონტიკის ქვითკირით და ქვიშით ხოლო რომელს წელს აღშენდა სიძველისა გამო არა ცნობილ არს		გ	დ
მდ	სოფლისა ბარეულის ეკლესია წის მაცხოვრის აღშენებული სპონტიკის ქვითკირით და ქვიშით. ხოლო რომელს წელს არს აღშენებული სიძველისა გამო არა ცნობილ არს.		გ	ბ
მე	სოფლისა ჭალის ეკლესია წის სამების აღშენებული მდაბლის ქვითკირით და ქვიშით ხოლო რომელს წელს აღშენდა სიძველისა გამო არა ცნობილ არს.		ბ	გ
მვ	სოფლისა შუეუბანის ეკლესია წის გიორგის აღშენებული სპონტიკის ქვითკირით და ქვიშით ხოლო რომელს წელს აღშენდა არა ცნობილ არის სიძველისა გამო.		გ	გ
მზ	სოფლისა საკაოსი ეკლესია წის გიორგის აღშენებული პოლტიკის ქვით და კირით ხოლო რომელს წელს აღშენდა სიძველისა გამო არა ცნობილ არს.		დ	გ
მფ	სოფლისა ძეგლევის ეკლესია აღშენებული წის გიორგის მდაბლის ქვითკირით და ქვიშით ხოლო რომელს წელს აღშენდა სიძველისა გამო არა ცნობილ არს.		ბ	ბ

6	7
<p>აღშენებულ არს ძველადვე თამარ მეფისაგან ხოლო სიმაგრე ს~დ არა აქვს.</p>	<p>ღირსი ხსოვნისა არა რად არს მას შ~ა.</p>
<p>აღშენებულ არს ძველადვე თამარ მეფისაგან.</p>	<p>ღირსი ხსოვნისა არა რად არს მას შ~ა და არცა სიმაგრე აქვს ქვიტკირისა.</p>
<p>ეკლესია ეგე პ~დ აღშენებულ იყო თამარ მეფისაგან გარნა სიძველისა გამო წამხდარიყო და შემავალთა თემთა განაახლეს მოუშლელად უწინარეისა პლანისა.</p>	<p>ღირსი ხსოვნისა არა რად არს მას შ~ა და არცა სიმაგრე აქვს.</p>
<p>აღშენებულ არს თამარ დეოფლისაგან ძველადვე.</p>	<p>ღირსი ხსოვნისა არა რად არს და არცა სიმაგრე აქვს ქვიტკირისა.</p>
<p>აღშენებულ არს ძველადვე თამარ მეფისაგან და სიძველისა გამო დაკერებას მოითხოვს.</p>	<p>ღირსი ხსოვნისა არა რად არს მას შ~ა და არცა სიმაგრე აქვს გარნა დაკერება შესაძლო არს მოუშლელად უწინარეისა პლანისა.</p>
<p>აღშენებულ არს იმავე სოფლის თემისაგან ხოლო სიმაგრე ქვიტკირისა სრულიად არა აქვს.</p>	<p>ღირსი ხსოვნისა მას შ~ა არა რად არს სრულიად.</p>

1	2	3	4	5
მთ	ონის ქალაქის ეკლესია წის გიორგის აღშენებული მდაბლის ქვით და კირით.	ჩყიე	გ	ბ
ნ	სოფლის სხიერის ეკლესია წის გიორგის აღშენებული ქვითა და კირითა ხოლო რომელს წელს აღშენდა სიძველისა გამო არა ცნობილ არს.		გ	ბ
ნა	სოფლისა ქორთას ეკლესია წის მთავარანგელოზისა ქვითა და კირითა აღშენებული.	ჩყ	გ	ბ
ნბ	სოფლისა ბოყვასი ეკლესია წის მთავარანგელოზის აღშენებული მდაბლის ქვით-კირით და ქვიშით ხო რომელს წელს არა ცნობილ არს.		ბ	ბ
ნგ	სოფლისა ღარის ეკლესია წის ყდ წმინდის აღშენებული ქვითა მდაბლით კირით და ქვიშით...		გ	ბ
ნდ	სოფლისა ფარანეშის ეკლესია წის მაცხოვრის აღშენებული მდაბლის ქვით კირით და ქვიშით ხო რომელს წელს სიძველისა გამო არა ცნობილ არს.		გ	ბ
ნე	სოფლისა ნაკიეთის ეკლესია წის ნათლისმცემლის აღშენებული ქვით მდაბლით და კირით. ხო რომელს წელს აღშენდა არა ცნობილ არს სიძველისა გამო.		გ	ბ
ნვ	სოფლისა უწერასი ეკლესია წის მღვთისმშობლის აღშენებული გათლილის			

6	7
<p>ალაშენა პოდპოლკოვნიკმა თავადმა გრიგოლ ნერეთელმა.</p>	<p>ღირსი ხსოვნისა არა რად არს ხოლო ეკლესია ეგე ჯერ ს-დ არ შესრულებულა შენობა.</p>
<p>ალშენებულ არს ძველადვე თამარ მეფისაგან ხ~ო სიძველისა გამო ძლიერ დარღვეული არს სიმაგრე არა აქვს ქვიტკირისა.</p>	<p>ღირსი ხსოვნისა არა რად არს გარნა ვერ შესაძლო არს დაკერებით დაჭერა მოუშლელად უწინარესისა პლანისა.</p>
<p>თვისის შემავალის თემისაგან არს აღშენებული.</p>	<p>ღირსი ხსოვნისა არა რად არს და არცა სიმაგრე აქვს ქვიტკირისა.</p>
<p>ალშენებულ არს თვისის შემავალის თემისაგან ხ~ო სიმაგრე არა აქვს.</p>	<p>ღირსი ხსოვნისა არა რად არს მას შ~ა სრულიად.</p>
<p>პ~დ ვინ ალაშენა არ ცნობილ არს გარნა განახლა თავადმა ელიზბარ...</p>	<p>ღირსი ხსოვნისა არა რად არს და არცა სიმაგრე...</p>
<p>ალშენებულ არს თვისის შემავალის თემისაგან სიმაგრე არა აქვს.</p>	<p>ღირსი ხსოვნისა არა რად არს მას შ~ა სრულიად.</p>
<p>პ~დ აღშენებულ არს თამარ მეფისაგან ხ~ო სიძველისა გამო განახლებულ არს ძველადვე თ~ი ჯაფარიძისა ხ~ო სიმაგრე არა აქვს.</p>	<p>ღირსი ხსოვნისა არა რად არს მას შ~ა სრულიად.</p>
<p>ალშენებულ არს თამარ მეფისაგან ძველადვე რომელიც</p>	<p>ღირსი ხსოვნისა არა რად მას შ~ა და არცა სიმაგრე აქვს გარ-</p>



1	2	3	4	5
	პოლტიკის ქვით და კირით ხ~ო რომელს წელს აღშენდა სიძველისა გამო არა ცნობილ არს.		დ	ბ
ნზ	სოფლისა მოგის (?) ეკლესია წ~ის გიორგის აღშენებული მდაბლის ქვითკირით და ქვიშით ხოლო რომელს წელს აღშენდა სიძველისა გამო არა ცნობილ არს.		გ	ბ
ნწ	სოფლისა პიპილეთის ეკლესია წმინდის გიორგისა აღშენებული...	ჩდ	ე	დ
ნთ	სოფლისა სომინოსი ეკლესია წ~ის გიორგის მდაბლის ქვით და კირით აღშენებული, ხოლო რომელს წელს სიძველისა გამო არა ცნობილ არს.		გ	ბ
ძ	სოფლის ქვედის ეკლესია წ~ის ყოვლადწმინდის მდაბლის ქვითკირით და ქვიშით აღშენებული ხ~ო რომელს წელს სიძველისა გამო არა ცნობილ არს.		ბ	ბ
ძა	სოფლისა წედისის ეკლესია წ~ის გიორგის აღშენებული მდაბლის ქვითკირით და ქვიშით ხ~ო რომელს წელს აღშენდა სიძველისა გამო არა ცნობილ არს.		ბ	გ
ძბ	სოფლისა გუნდის ეკლესია წ~ის სამების აღშენებული მდაბლის ქვითკირით და ქვიშით ხოლო რომელს წელს აღშენდა სიძველისა გამო არა ცნობილ არს.		გ	ბ

6	7
<p>სიძველისა გამო დაკერებას მოითხოვს.</p>	<p>ნა დაკერებითა შესაძლო არს განახლება ანუ დაჭერა მისი მოუშლელად უწინარესის პლანისა.</p>
<p>აღშენებულ არს თვისის შემავალის თემისაგან ხო სიმაგრე არა აქვს.</p>	<p>ღირსი ხსოვნისა არა რად არს მას შა.</p>
<p>აღშენებულ არს ძველადვე ჯაფარ ჯაფარიძისაგან.</p>	<p>ღირსი ხსოვნისა არა რად არს და არცა სიმაგრე აქვს ქვიტკირისა.</p>
<p>პდ აღშენებულ იყო თამარ მეფისაგან ძველადვე ხო სიძველისა გამო წამხდარიყო და განახლეს თვისთა შემავალთთა თემმა ჩყნელსა.</p>	<p>ღირსი ხსოვნისა არა რად არს მას შა და არცა სიმაგრე აქვს ქვიტკირისა.</p>
<p>აღშენებულ არს თვისთა შემავალითა თემისაგან ძველადვე ხოლო სიმაგრე არა აქვს ქვიტკირისა.</p>	<p>ღირსი ხსოვნისა არა რად არს.</p>
<p>აღშენებულ არს თვისის შემავალის თემისაგან ძველადვე.</p>	<p>ღირსი ხსოვნისა არა რად არს და არცა სიმაგრე აქვს ქვიტკირისა.</p>
<p>აღშენებულ არს თვისთა შემავალით თემისაგან ძველადვე და სიძველისა გამო დაკერებას მოითხოვს გარნა სიმაგრე ქვიტკირისა არა აქვს.</p>	<p>ღირსი ხსოვნისა არა რად არს მას შა ხოლო დაკერებით შესაძლო არს დაჭერა ანუ განახლება მოუშლელად უწინარესისა პლანისა.</p>

1	2	3	4	5
აგ	სოფლისა ფსორის ელესია წის მთავარანგელოზის აღმენებული მდაბლის ქვითკირით და ქვიშით ხოლო რომელს წელს აღშენდა სიძველისა გამო არა ცნობილ არს.		ბ	ბ
ად	სოფლისა ჟაშქვის ეკლესია წის გიორგის აღმენებული გაუთლელის ქვითკირით და ქვიშით. ხოლო რომელს წელს აღშენდა სიძველისა გამო არა ცნობილ არს.		გ	ბ
აე	სოფლისა ხოტევის ეკლესია წის მაცხოვრის აღმენებული გათლილის თეთრის ქვით.	ჩფად	დ	გ

6	7
<p>აღშენებულ არს თვისის შემავალის თემისაგან სიძველისა გამო დაკერებას მოითხოვს.</p> <p>აღშენებულ არს ძველადვე თვისის შემავალის თემისაგან ხოლო სიმაგრე არა აქვს ქვიტკირისა.</p> <p>აღშენებულ არს თნი მერაბი წულუკიძისაგან ხოლო სიმაგრე არა აქვს.</p>	<p>შესაძლო არს დაკერებით დაჭერა ხოლო ღირსი ხსოვნისა არა რად არს მას შა და არცა სიმაგრე აქვს ქვიტკირისა.</p> <p>ღირსი ხსოვნისა არა რად არს მას შა.</p> <p>ღირსი ხსოვნისა არა რად არს მას შა სრულიად.</p> <p>(ქ.ც.ა. ფ.21 ან1 ს386 ფ.24-33)</p>

**შენიშვნები:**

1. მხარი – სიგრძის საზომი ძველ საქართველოში. ტოლია დაახლოებით 2 მეტრის.
2. ... ტექსტი დაზიანების გამო არ იკითხება.

## 2. 1838 წელს რაჭის მაზრის მთავარსუცხისი მღვდლების დავით კანდელაკისა და გრიგოლ წერეთლის მიერ აღწერილი რაჭის ისტორიული სიძველეები

სია.

შენობათა, რაჭის მაზრასა შინა.

სოფელსა ნიკორწმინდას, არს ეკლესია წმიდის ნიკოლოზისა, გუნბანდიანი, ოთხის სამწირვალთი, ეს აღშენებულ არს, ჩობჭ ნელსა შა საქართველო იმერეთის მეფის ბაგრატის ძის მეფის გიორგისგან; ხოლო ამა ეკლესიასა, აღმოსავლეთის მხრით ორი კედელი, განით ოროლი მხარი ვიდრე თავადმდე ჩამოიქცა, ჩყჭ ნელსა შა და ამსახედვე, ჩყიდჯ ნელში, დასავლეთის, და ჩრდილოეთისკენ, მხარენი ჩამოიქცა; ხოლო ესე ჩამოქცეულნი თვითოეულისა ჩამოქცევისა დროსავე გაკეთდა, იმერეთის და გურიის არხიეპისკოპოსის და კავალეროსანის სოფრონიოსისაგან.

ჭელიშის მონასტერი სიონისა, სახელსა ზედა ყდ წმიდის მიძინებისა, გალავნით შემოზღუდვილი, მახლობლად მისსა სამრეკლოთურთ ყოფილან და დაქცეულან სრულიად ხოლო ესენი ვისგან აღშენებულან და ანუ დაქცეულან არა ცნობილ არს; და ჩლა ნელსა გაუახლებია იმავე სახელსა ზა ეკლესია რაჭის თავადს გიორგი წულუკიძეს გარდა გალავნისა და სამრეკვლოსა, ხოლო ესე სჩანან, გალავანი ადგილი კაცის სიმაღლე და ადგილ მცირედ დასანახავი და ეგრეთვე სამრეკლო.

ამას მონასტერსა ზა არა დიდად განშორებულ კლდესა ზა არს მიშენებული სადგომი ქვითკირისა სადაყუდებულო, და მასთანავე პატარა ეკლესია არიან ესენი დაქცეულნი და ოდეს არა უწყით, მეორე, მონასტერზე მახლობლად, კლდესა ზედშენებული მოთხრობით სადაყუდებულო, ერთი ქვითკირის სადგომი; ხოლო ამათ ზედა გაშორებულად, კლდე სახელწოდებული საშევარდნე, ამას ზა არიან მიშენებული ქვითკირის სადგომი ვიდრე თორმეტადმდე, მოთხრობით მისაფარველად დროსა მტერობისასა, ხოლო ამათ მიშენებულთა აღშენებანი არავინ უწყის.

სოფლებთ, ეკლესიანი, ლებს მაცხოვრის, გლოლას, ყდ წმიდის შობის, ესე არს შუაზე განრღვეული რომელს შა დიდის ხნი-

დამ არა წირულა; უწერას, ყ~დ წმიდის შობის, ბარს მაცხოვრის, სხიერს წმიდის გიორგის სადმელს წმიდის გიორგის და ყ~დ წმიდის შობის, ზნაკვას ყ~დ წმიდის შობის; ცახს მთავარანგელოსთა, ტბეთს მაცხოვრის.

ესე ხსენებულნი ეკკლესიანი, არიან აღშენებულნი ქვითკირითა, თამარ მეფისაგან, რომელნიცა არიან დაუქცეველად და უვნებელად და ესრულების ამათ შ~ა წირვა და წირვა და ყოველივე ღმრთის მსახურება; გარნა რომელსა წელსა და რიცხვსა აღუშენებია თამარ მეფესა არა ცნობილ არს. სოფელსა ბარეულს არს ციხე დაქცეული რომელიც ყოფილ არს აღშენებული თავადის წულუკიდის და რომლისაგან და ანუ რომელსა დროსა და რიცხუსა იგი არა ვუწყით.

სოფლებთ, სორსა და წესსა შუა, სახელდობრ სკოდორაში, და აგრეთვე იწას, და საკეციას შ~ა კლდეთა ზედა არიან მიშენებულნი თვი ქვითკირის სადგომნი, არიან დაუქცეველ...<sup>1</sup> ყოფილან მისაფარვად... დროსა ომობისასა, რომელსა წელსა და რიცხუისა აღშენდნენ არა ცნობილან.

რაჭის მაზრის ბლალოჩინნი მღუდელ დავით კანდელავოვი და გრიგოლ წერეთელი.

ქ.ც.ა. ფ. 21 ს. 1623 ფ.14 , 15

## **შენიშვნა:**

1. ... ტექსტი დაზიანების გამო არ იკითხება.

### 3. იმერეთის მიტროპოლიტ დავითის მიერ 1848 წლის აგვისტოში რაჭის მაზრის ეკლესიათა მიმოხილვა

სია ეკლესიებთა მდგომარეთა რაჭის უწმინდეს ბლაღოჩინის მღუდლის [დავით კანდელაკოვის] საბლაღოჩინოში რომელნიცა განხილულ იქმნენ მისის მაღალ ყ~დ [უსამღვდელოესობის] მიტროპოლიტის დავითის მიერ ით-დამ ლა-ს აგვისტოს თვესა ჩყმწ, წლი[სა]

№	რომელნი სახელდობ ეკლესიანი განხილულ არიან და რაჲ აღმოსჩნდა განხილვისამებრ.	რაოდენს ვერსტზედ მდგომარეობს ერთი მეორისადმი
1	ქუთაისიდან რაჭის უწმინდის ღვარდიის სოფლამდე  ღვარდიის მაცხოვრის ეკლესია შტატისა, ქვისა, რომელიც არის გაუღესელი, მაცხოვრის ხატი არარის, და სხვანი არიან ძველნი, წმინდანი ჭურჭელნი კალისანი, სახნავი მინანი აქუს, რომლისაგან შემოსავალს ხმარობენ მრევლნი, მას ზედა მდგომარეობენ მღუდელნი: მათე გვენცაძე და ეგნატი ვანაძე, ჰყავს მრევლი 42 - კომლი, ფული აქუს 15- <sup>0</sup> მანეთი.	40  5
2	ცახის მაცხოვრის ეკლესია, შტატისა, ქვისა, რომელიცა არის გაუღესელი, ბარძიმი ფეშხუმი კალისა, მრევლი ჰყავს 60 - კომლი, სახნავი მინები აქუს, რომელსაცა ხმარობენ მრევლნი, მღუდელი ნიკოლოზ გიორგობიანი, ფული აქუს 63 მანეთი ვეცხლისა.	4
3.	ტბეთის მთავარ ანგელოსის შტატის ეკლესია, უფენჯრო და გაუღესელი, და სამკაული აქვს უვარგისი და ნაკლე, მღუდელი ანდრია ჭოხონელიძე ღრმა მოხუცი, მრევლი ჰყავს 22 - კომლნი, ფული აქუს 20 მანეთი.	3

4.	პატარა ონს წის გიორგის შტატის ეკლესია, ქვისა, რომელიც არს გაუღესელი და უფენჯრო, სამკაული აქუს კარგი, მრევლი ჰყავს 55- კომლი, მღვდელი სნეული ივანე ჯგბაშვილი, ფული აქუს 50-მანეთი.	3 ½
5.	ბაჯის მთავარანგელოსის ზედ მიწერილი ეკლესია ხისა, სამკაული არის მას შა ფდ მცირე და უვარგი.	½
6.	ამავე სოფელში მდგომარე წის გიორგის ეკლესია შტატისა, ქვისა დარღვეული და ეგრეთვე სამკაულით და შემოვალთ ღარიბი. მღვდელი არარის ამ ეკლესიაზედ.	2 ½
7.	სოფელისა ქვედა შავრის წის გიორგის შტატის ეკლესია ქვისა, რომელიცა არის გაუღესელი, ჰყავს მრევლი 40 -კომლი, მღვდელი მარკოზ მღვდელაძე. ფული აქუს 20 - მანეთი.	1
8.	ლადიშის წის გიორგის ეკლესია შტატისა, ქვისა, სამკაული აქუს კარგი, ფული აქუს ოცი მანეთი. მრევლი ჰყავს 48 - კომლი. მღვდელი იოანე სამარგულიანი. სნეული (ფული აქუს) ექუსის წლის განმავლობაში სულ არარიან შედგენილნი ობის[კის] <sup>1</sup> ..... <sup>2</sup> ნებათათვის სხვადასხვა პირთა, ვითარნი რიცხვნი შესრულებულან როგორც მეტრიკტაგან სჩანს 20.	3
9.	სოფლის გორისუბნის წის ქალწულ-მონამის ვარვარას ეკლესია შტატისა გაუღესელი, რომელსაც სამკაული აქუს უვარგი წმინდანი ჭურჭელნი კალისა ხატნი მცირე და მაცხოვრის ხატი სრულიად არარის. აქუს ფული 10- <sup>o</sup> მანეთი. მღვდელი გიორგი ფოფხაძე. მრევლი ჰყავს 52- კომლი	1



10	ბარეულის მაცხოვრის ეკკლესია ქვისა, შტატი-სა, სამკაულნი არიან კარგნი, წმინდანი ჭურჭელნი ვეცხლისა, მრევლი ჰყავს 44 -კომლი, მღუდელი იო-ანე ფოფხაძე, ფული აქუს ოცი მანეთი, ხოლო სხვა-ნი ასი მანეთი უცნობლად სასულიეროს მთავრობისა მრევლთა მიუციათ ვილაც ოქრომჭედლის ბუაძი-სათვის ხატის მოსაჭედად და თუმცა მოუჭედია, გარ-ნა არა ღირს უმეტეს ოცისა მანეთისა.	2
11	მიქარწმინდის მთავარანგელოსთ ეკკლესია შტატი-სა, ქვისა, ხატები არიან კარგნი, მრევლი ჰყავს 60 -კომლი, მღუდელი მოსე და პეტრე სოხაძენი და დი-აკონნი პეტრე და იოსებ სოხაძენი, ფული აქუს 14-ი მანეთი, და გარდა ამათსა უკანონოდ დახარჯულნი სამღვდელთა მიერ ზემორე აღნიშნულთა რვა მა-ნეთი ვეცხლისა გარდახდათ შტრაფად თვითოეულსა მღუდელსა სამ სამი მანეთი, და დიაკონთა თითო სა-სარგებლოდ ამავე ეკკლესიისა, ხოლო ოცდახუთთა მანეთთათვის რომელიცა უნდა ყოფილიყო თვალად აჩვენეს მღუდლებთა და დიაკვნებთა, რომელ ესე რა-ოდენობა წაღებულ არს ბლალოჩინისაგან ფასად სა-ხარებისა, პარაკლიტონისა და ჟამნისა.	3
12	სოფლის ზედა ბუგეულის მაცხოვრის ეკკლესია შტა-ტისა, ხისა, მრევლი ჰყავს ოცდა ცხრა კომლი, მღვდე-ლი იოანე სოხაძე, ფული აქუს 14-ი მანეთი. წმინდანი ჭურჭელნი კალისა	3
13	სოფლის ჯვარისის წ~ის გიორგის ეკკლესია შტატი-სა, ქვისა, გაულესელია, მრევლი ჰყავს 59 -კომლი, მღუდლები პეტრე და იოანე ბოჭორიშვილები მო-ხუცებულნი, ფული აქუს ოთხი მანეთი და 3 აბაზი, ხოლო ცხრა მანეთი წაულია ბლალოჩინს სახარების ფასათ, სხვათა უკუფ ფულთათვის წინეთ ყოფილთა, მღუდლებთა ვერა აჩვენეს ანგარიში, ამის გამო თვი-თოეულისა მათგანსა სასარგებლოდ იმ ეკკლესიისა გარდახდათ შტრაფად ხუთ ხუთი მანეთი, რომელიცა შთანერილ იქმნენ შემოსულად იმ ეკკლესიის შემო-სავლის წიგნში, ამ ეკკლესიას შემოუდის მიქიაშვი-ლის და დაშინანისაგან ათი საწყავი პური და ღვინო რომელსაცა ხმარობენ მრევლნი იმავე ეკკლესიისანი.	2

14	ქედისუბნის მთავარანგელოსის ეკკლესიაა შტატისა, ქვისა მრევლი ჰყავს 28-კომლი, მლუდელი დავით ბოჭორიშვილი, აქუს ფული 24 <sup>o</sup> მანეთი წმიდანი ჭურჭელნი კალისა	3
15	ზნაკვის ლ <sup>~</sup> თის მშობლის ეკკლესიაა შტატისა, ქვისა, გაულესელია, მრევლი ჰყავს 80- კომლი, მლუდელნი, გიორგი, ნიკოლოზ და ტიმოთე ბაკურაძენი. ფული აქუს 31 მანეთი და 60 კოპეიკი	1/2
16	ზნაკვისავე მაცხოვრის შტატის ეკკლესია ქვისა გაულესელი ჰყავს ---კომლი მლუდელი გიორგი კიკვაძე აქუს წმიდანი ჭურჭელნი კალისა, --- 8 მანეთი	..
17	მოტყიარის წ <sup>~</sup> ის გიორგის ეკკლესია ქვისა გაულესელი ეხლა შტატათ შერაცხილი მრევლი ჰყავს 37 -კომლი მლუდელი იოანე მიქაუტაძე. აქუს ფული 23-მანეთი წმიდანი ჭურჭელნი კალისა.	3
18	საკეციის მაცხოვრის ეკკლესიაა შტატისა ხისა რომელსაცა სამკაული აქუს მცირე და უვარგი წმიდანი ჭურჭელნი კალისა და ამათგანი ფეშხუმი ძველი და უვარგი მრევლი ჰყავს 35 -კომლი მლუდელი ბლალონინი გრიგოლ წერეთელი და დიაკონი სიმონ მურუსიძე, ფული აქუს 10 მანეთი	4
19	ქვედა ბუგეულის ლ <sup>~</sup> მშობლის შობის ეკკლესიაა შტატისა ქვისა რომელშიაცა სამკაულნი და ხატნი არიან კარგნი. ჰყავს მრევლნი 37- კომლნი, მლუდელი მარკოზ მაისურაძე. ფული აქუს 30 <sup>o</sup> მანეთი	8
20	სოფლის ტოლის მაცხოვრის ზედ მიწერილი ეკკლესია ქვისა შიგნით და გარეთ გაულესელი უიატაკო უფენჯრო ცა შეუკრავი რომელშიდაც არა არიან ხატნი მაცხოვრისა და ლ <sup>~</sup> თის მშობლისა, არიან წმიდანი ჭურჭელნი ძველი კალისა ოდიკი ძველი და უარგი ფული აქუს 22 <sup>o</sup> მანეთი	1 1/2
21	მეორე ტოლის სამების ეკკლესიაა შტატისა ქვით აღშენებული აქუს კანკელი და წმიდანი ჭურჭელნი ვეცხლისა ჰყავს მრევლი 95- კომლი მლუდელნი ნიკოლოზ გაგოშიძე და იოანე გაბისიანი .	3

22	ხვანჭყარის წ-ის გიორგის შტატის ეკლესია ქვისა მრევლი ჰყავს 50- კომლი მრევლის მლუდელნი იოანე ჭარბაძე და გიორგი ლუხუტაშვილი ფული აქუს 62 მანეთი.	2
23	ჩორჯოს სამების ეკლესია ქვისა შტატისა მრევლი 40 - <sup>o</sup> კომლი მლუდელი ოქროპირ გაბიჩვაძე და დიაკონი მათე კაციტაძე. ამა ეკლესიასა აქუს სახნავი მიწები რომელთაგან უჭირავს ერთი ქცევა ანტონ ყიფიანს ერთი ქცევა დათინა ბათხაძეს და მესამედი ქცევა ბეკო კენჭაძეს არ აძლევენ მათთვის ეკლესიას სარგებლობასა, ამა ეკლესიაზედ მიწერილს ამავე სოფელში მდგომარეს წ-ის გიორგის ეკლესიასა აქუს ფული 48 მანეთი	2
24	სოფლის ღვინის შტატის ჯვარცმის ეკლესია ქვისა გოულესავი იატაკი არა აქუს დაფენილი, ფანჯრები აქუს ძლიერ ვიწრო. წმიდანი ჭურჭელნი ვეცხლი-სა. მრევლი 50 -კომლი მლუდელი გიორგი შარაბიძე ღრმა მოხუცი ამა ეკლესიის ფულისაგან დაუხარჯავსთ რვა მანეთი სახარების ფასად და ოცდარორი მანეთი ეკლესიის გადასახურავად ამა ეკლესიასა აქუს ოთხი ქცევა (ვენახი) სახნავი მიწა რომლისათვის იღებენ ღვინოსა და სმენ მრევლნი , ფული აქუს 40 <sup>o</sup> მანეთი	1 ½
25.	[სოფლის ბოსტანას] მთავარ ანგელოსთ ეკლესია შტატისა ხით აღშენებული. იატაკი არა აქუს დაფენილი, ფანჯრები არა აქუს გამოჭრილი, მრევლი 30-კომლი. ფული აქუს 25 -მანეთი. მლუდელი სიმონ პაპუაშვილი. საეკლესიო საბუთნი არიან უწესოებაში, რვათა ქორწინებათათვის არა არიან ობისკნი შედგენილნი	2 ½
26	სადმელის წ-ის გიორგის შტატის ეკლესია ქვისა სამკაული და ხატები არიან კარგნი, მრევლი 71 -კომლი, მღვდელნი პეტრე შარაბიძე და თედორე კერესელიძე და დიაკონი სიმონ კერესელიძე. ფული აქუს 70- <sup>o</sup> მანეთი	1

27	მეორე სადმელის სამების შტატის ეკკლესია ქვისა იატაკი არა აქუს დაფენილი, ფენჯერა აქუს ფ`დ ინ-რო, წმიდანი ჭურჭელნი კალისა , მრევლი 31- <sup>o</sup> კომ-ლი მლუდელი სპირიდონ შარაბიძე, ფული აქუს 54- <sup>o</sup> რუბლენი	2
28	ძირაგეულის მაცხოვრის ეკკლესია შტატისა ხით აღ-შენებული, რომელიც არის გადახდილი და იატაკ და-უფენელი. წმიდანი ჭურჭელნი ვეცხლისა მრევლი 48-კომლი. აქუს ფული 80- მანეთი. მლუდელი გრიგოლ ლორთქიფანიძე. საბუთნი არიან უნესოდ წარმოე-ბულნი	3
29	კვაცხუთის წ`ის გიორგის შტატის ეკკლესია ქვისა, მრევლი 65 -კომლი, მლუდელი იოანე ჯაფარიძე. ამა ეკკლესიასა აქუს მამული და სახნავი მიწა, რომელ-თაგან შემოდის წელიწადში სამოცი დორა ღვინო, რომელსაცა სმენ მრევლნი ფული აქუს ოცი მანეთი	4
30	ხიმშის წ`ის გიორგის ეკკლესია შტატისა ქვისა, ფან-ჯრები აქუს ფ`დ ვინრო. იატაკი არა აქუს მაცხოვ-რის ხატი არარის, არიან მხოლოდ მღთის მშობლის და წ`ის გიორგის ხატნი. წმინდანი ჭურჭელნი კალი-სა. მლუდელი დავით ჭიჭინაძე, ფ`დ მოხუცებული	10
31	ზემო სხვავის სამების შტატის ეკკლესია ქვისა წ`ნი ჭურჭელნი კალისა , მრევლი 33- კომლი, მღვდელი დავით გაბიჩვაძე . ფული აქუს 16- მანეთი საბუთნი არიან განტევებულებით წარმოებულნი	2
32	შუა სხვავის წ`ის გიორგის შტატის ეკკლესია ქვისა ტანით ძლიერ პატარა. ხატნი არიან კარგნი წმინ-დანი ჭურჭელნი კალისა მრევლი 55- კომლი.ფული არაა აქუს, ამა ეკკლესიასა ქუს მამული რომლისაგან წელიწადში შემოდის 60- <sup>o</sup> დორა ღვინო, რომელსაცა სმენ მრევლნი. მღვდელი გიორგი გონაძე	3/4
33	პირველი სხვავის ჯვარის ამალღების შტატის ეკკლე-სია ქვისა ტანით პატარა ხატნი არიან საკმაოდ კარ-გნი მრევლი სამოცდა ექვსი კომლი მლუდელი სპი-რიდონ ლანდია ფული აქუს 25- მანეთი. საეკლესიო-ნი საბუთნი არიან წესში	3

34	კრიხის მთავარანგელოსის ეკლესია შტატისა ქვით აღშენებული რომელსაცა უნდა გამოეჭრას სამხროების კარები აიყაროს უსახოდ მალლად დაფენილი ამბიონი მრევლი 93 -კომლი მლუდელნი იოანე უთმელიძე, ეგნატი ნასრაძე, და ლეონტი ფონჯავიძე და დიაკონნი ბესარიონ ფონჯავიძე, დავით ნასრაძე და დავით აგლაძე . ფული აქვს 88- მანეთი. ამ ფულებში იღებენ ღვინის სარგებელს რომელსაცა სმენ მრევლნი.	4
35	შხივანის ზედმინერილი მაცხოვრის ეკლესია ქვისა რომელსაც ..... გამოჭრა, აქუს კანკელი და ხატნი კარგნი, ფული 46 -მანეთი დღიური სახნავი მიწები სამი ქცევა რომელიცა წელიწადში გაიქცა ეხლა ... მანეთად	1 ½
36	ბეთლევის ზედ მინერილი ღმერთის მშობლის შობის ეკლესია, ქვისა გაუღესელი რომელსაცა ფანჯრები და გვერდის კარები უნდა გამოეჭრას აგრეთვე საკანკელე ადგილი არის ქვისა რომლისაგან იწროვდების ეკლესია და ჯერ არს გამოქცევა მისი ფული აქუს 21- <sup>0</sup> მანეთი	1
37	ველევის შტატის სამების ეკლესია ქვისა ზედ მინერილების მშხივანის და ბეთლემის ეკლესიებით ჰყავს მრევლი 73- კომლი. მლუდელი გიორგი გელახიანი ფული აქუს 53- <sup>0</sup> მანეთი და სამი აბაზი.	3
38	კვირიკე წმინდის წათა მონამეთა კვირიკესი და ივლიტესი შტატის ეკლესია ქვისა ხატნი არიან საკმაოდ წმინდანიჭურჭელნი ვეცხლისა მრევლი 30 -კომლი. ფული აქუს 50 - <sup>0</sup> მანეთი მლუდელნი გიორგი მესხი და იოანე მესხი და დიაკონნი ვასილ და ლაზარე მესხნი.	3
39	ქვედა კრიხის ზედ მინერილის წმინდის გიორგის ეკლესია ქვისა. შიგნი და გარეთ გაუღესელი რომელსაცა უნდა ფანჯრის გამოჭრა და დახურვა	3

40	გორის წმ. გიორგის შტატის ეკკლესია ქვისა მაცხოვრის ხატი არ არის წმიდანი ჭურჭელნი კალისა მრევლი 26 -კომლი მღვდელი იოანე აგლაძე. ფული აქუს ათი მანეთი. სხვა ფულნი არიან მოხმარებულნი ეკკლესიის შეკეთებაზედ	1
41	აბროლაურის ღთის მშობლის შტატის ეკკლესია ხით აღშენებული რომელსაც არა აქუს საკუთარი წმინდანი ჭურჭელნი არამრდ ხმარობენ ნათხოვარსა არა აქვს მაცხოვრის ხატი მრევლი 30 -კომლნი მღვდელი ნიკოლოზ დათეშიძე ფული აქუს 30 -მანეთი საეკლესიონი საბუთნი ოთხთა უკანასკნელთა მხოლოდ წლებთათვის არიან და ისინიცა დიდითა განტევებულებითა წარმოებულნი	1
42	ინის მთავარანგელოსის შტატის ეკკლესია ქვისა კანკელი აქუს მრევლი 30- კომლი. მღვდელი მარკოზ მურუსიძე. ფული აქუს 16- <sup>o</sup> მანეთი. საეკლესიო საბუთნი არიან დიდს უნესოვებაში	1
43	ახალ სოფლის მაცხოვრის ეკკლესია შტატისა ხით აღშენებული მაცხოვრის ხატი არარის აქუს წმინდანი ჭურჭელნი კალისა ფული 32 -მანეთი მრევლი 30 -კომლნი . მღვდელი იოანე თომაძე . საბუთნი აქუს ფუდ უნესოდ წარმოებულნი. ესე იგი ექუსის წლის მიმდინარეობაში არცა ერთი ობისკი ქორწინებათათვის არა შეუდგენია მეტრიჩესკთაგან სჩანს იმა წლებში შესრულებულა 12 - <sup>o</sup> ქორწინება	3 ½
44	ხოტევის მთავარანგელოსის შტატის ეკკლესია ქვით აღშენებული წმინდანი ჭურჭელნი ვეცხლისა აქუს ოქროთი დაფერილი მრევლი 96 -კომლი. მღვდელი გრიგოლ კაციტაძე ფული არა აქუს ამა ეკკლესიასა აქუს გარდა ავალიანებთადმი იჯარით მიცემულისა ... ახალ სოფელს მდებარე ვენახი წოდებული ერობანი. რომლისაგან შემოვა ... 50 კასრი ღვინო ამ ღვინოს სმენ მრევლნი	3

45	თლულის წის გიორგის ეკლესია შტატისა ქვით აღშენებული. წმინდანი ჭურჭელნი ვეცხლისა. ხატები კარგნი . მრევლი 70 -კომლი. მღვდელი სტეფანე გურგენიძე. ფული აქუს 60 მანეთი ეკლესიას უნდა გალესვა და იატაკს დაფენა	2 ½
46	აგარის ზედ მიწერილის წის გიორგის ეკლესია ქვით აღშენებული. ამა ეკლესიაშიდ არის წის გიორგის ხატი ვეცხლით მოჭედილი ერთი ალაბი და ერთი ჩარექი აქუს ფული ოცი მანეთი	1 ½
47	ჭელიაღელის მთავარანგელოსის ეკლესია ქვით აღშენებული მრევლი ჰყავს 92- კომლი მღვდელნი სიმონ კანდელაკი და დავით ჭიჭინაძე. მაცხოვრის ხატი არა აქვს. წმინდანი ჭურჭელნი არიან კალისა ფული არა აქვს. ამა ეკლესიასა აქუს მამული ჯვარისას მდებარე. რომლისაგან წელიწადში შემოვა ოცდაათი კასრი ღვინო. ამას ხმარობენ მრევლნი.	1 ¾
48	კაჩეთის მთავარანგელოსის ეკლესია ქვით აღშენებული გაუღესავი ფენჯრები არა აქვს იატაკი არა აქვს. მრევლი 42 -კომლი. მღვდელი იოანე და დიაკონი იესე კანდელაკნი	2 ½
49	ნიკორწმინდის წის ნიკოლოზის სობოროს ეკლესია რომლისა ქონება და სამკაული ცნობისა ქონებისა გამო მათის მთავრობისადმი არა არიან აღწერილნი გარდა ფულთა და ფული შეადგენს 80 -მანეთსა	8
50	ხონჭიორის ლთის მშობლის მიცვალების შტატის ეკლესია ქვით აღშენებული რომელშიაც მაცხოვრის ხატი არარის მრევლი 28- კომლი. მღვდელი გიორგი ფოფხაძე. წმიდანი წურჭელნი კალისა ფული აქუს 18 მანეთი.	¾

51	ამავე სოფელში ღწის მშობლის შობის შტატის ეკ- კლესია ქვით აღშენებული ამა ეკლესიაში ოთხი ხატ- ნი ერთი ჯვარცმისა, ორი ღწის მშობლისა და ერთი წის ნიკოლაოზის მოდიდონი ვეცხლით დაფერილნი არიან. წმინდანი ჭურჭელნი ვეცხლისა მრევლი 17- კომლი. მღუდელი დავით ბუაძე. ფული აქუს 16- მა- ნეთი.	2
52	ნამანევის ზედ მიწერილის წმინდის გიორგის ეკკლე- სია. ხისა მაცხოვრის ხატი არა აქვს ფენჯრის გამიჭ- რა უნდა პოლის დაფენა უნდა წმინდანი ჭურჭელნი კალისა.	
53	ზედა შავრის ნათლის მცემლის შობის ეკკლესია შტა- ტისა ქვით აღშენებული რომელიცა არის კარგათ გა- ლესილი იატაკდაფენილი და ფენჯრები მინით გაკე- თებული მეცადინეობისა გამო მრევლის მღუდლისა რომელიცა არის გრიგოლ დვალი. მრევლიჰყავს ორ- მოცი კომლი. ფული აქუს ხუთი მანეთი	1
54	თხმორის ღწის მშობლის ეკკლესია ხისა პოლი არა აქუს დაფენილი წმინდანი ჭურჭელნი კალისა	12
	თხმორიდან ქუთაისამდე	

ქ.ც.ა. ფონდი № 21; საქ.4365; ფურ. 8,9,10.

#### შენიშვნები

1. [] ოთხკუთხედ ფრჩხილში ჩასმული ტექსტი აღდგენილია ჩვენს მიერ.
2. ... ტექსტი დაზიანების გამო არ იკითხება



#### 4. იმერეთის მიტროპოლიტი ღაბითის მიერ 1849 წლის ივლისში რაჭის მაზრის ეპლესიების მიმოხილვა

ჩემთ<sup>ს</sup> წელსა ივლისის იე რიცხვსა გამობრძანდა მათი მა-  
ლალმეუფება მიტროპოლიტი დავით ქუთაისიდამ, რაჭის უეზდი-  
სა ბლალორჩინის გრიგოლ წერეთლის საბლალორჩინოს შინა მდგო-  
მარეთა ეკკლესიათა განსახილავად და მობრძანდა იზ<sup>ს</sup> ივლისსა  
წედისის ეკკლესიაზედ, მდგომარესა ქუთაისიდამ 40 ვერსტზედ  
და აღმოსჩნდა განხილვისამებრ

ა., წესის წმიდის გიორგის ეკლესია, რომელიცა არის ქვისა  
ფრიად ძველი უშვენოდ ნაშენი უფენჯრო ალაგ-ალაგ დარღვეუ-  
ლი ფ~დ მცირისა ტანისა, რომელსა შინა არა იპოებიან არცა წმი-  
დანი ხატნი, და არცა ვარგისნი სამკაულნი: ამისა გამო მეუფემ  
ინება დაუქმებად მისი. ფული აქუს ამა ეკკლესიასა 21 მანეთი,  
ობისკი ს-დ და კ-სა წელთათვის აღსარების მთქმელთ სია არა  
იპოებიან.

ნახევარს ვერსტზედ.

ბ., ამავე სოფელში მდგომარეობს ჯუარცმისა კვარაციხის ეკ-  
კლესია ხისა რომელსაცა უნდა შეკეთება. და შემდგომ შეკეთე-  
ბისა ნება რთულ არს აღსრულებად მას შინა ღვთის-მსახურე-  
ბისა. ორივე ესე ეკკლესიები მეუფემ სიახლოვისა გამო მათისა  
ბარაკონის ეკკლესიაზედ ინება მიწერად უკანასკნელზედ. ამ  
ორთა ეკკლესიათა განაგებდა მოხუცებული მღუდელი იოვანე  
ელბაქიძე ან შტაგტ გარეთ დატევებული.

ვერსტ ნახევარზედ.

გ., სოფლის ბარაკონის ღვთის მშობლის მიძინების ეკკლესია  
ქვისა გულბანდიანი, რომელსა შინა ხატნი და სამკაულნი იპოე-  
ბიან კარგნი. მღუდელი თომა მერკვილაძე. პრიჩეტნიკი სოფრომ  
წულაძე. ფული არა აქვს საბუთები არიან წესში.

12 ვერსტზედ.

დ., სორის ჯუარცმის ეკკლესია ქვისა ხატები არიან ნაკლებ-  
ნი და კანკელი სრულიად არ არის, საბუთები საეკლესიო სჩანან  
მხოლოდ ჩყლთ წლიდამ მღუდელი მოხუცი დავით მინდელი, ფუ-

ლი აქუს 12 მანეთი და 50 მანეთი დაუხარჯავსთ ქვის კანკლის გამომგრევისათვის და ნაცვლად მისსა ხის კანკლის გაკეთებისათვის.

20 ვერსტზედ.

ე., ლიხეთის მთავარანგელოსის ზედ-მინერილი ეკკლესია, რომელიცა მეუფის ბრძანებით შეიცვალა შტატად, გარნა თვით ეკკლესია არის ხისა ძლიერ პატარა კედელ მდაბალი, რომლისა განახლებისათვის მრევლთა მიართვეს მეუფეს პირობა. მრევლი არის 40 კომლი. ფული აქვს 52- მანეთი. აქ იქმნა გარდმოყვანილი მღუდლად გიორგი სხირტლაძე.

3 ვერსტზედ.

ვ., ურავის მთავარანგელოსის შტატის ეკკლესია ხისა, ტანით პატარა და დაბალი უფენჯრო ეს ეკკლესია ბრძანებისაებრ მეუფისა უნდა განახლონ ამაზედ მდგომარეობს მღუდელი ლეონტი ჭიჭინაძე, საბუთი არის წესში.

35 ვერსტზედ.

ზ., ჭალის სამების შტატის ეკკლესია, ქვისა, ტანით პატარა, უფენჯრო, მღვდელი არა მდგომარეობს მას ზედა, ერთი ქცევა ვენახი აქუს რომლისაგან ღვინოს სმენ მრეველნი, საბუთებთაგან ცამეტის წლისათვის მეტრიჩესკისა რვეულნი არა არიან და თვალად მყოფნი არიან წესში ფული არა აქუს ბარძიმ ფეშხუმი ძველი კალისა.

2 ვერსტზედ.

ფ., შეუბნის ზედ მინერილი წმიდის გიორგის ეკკლესია, ხისა, ტანათ პატარა (ამას უნდა გამოეჭრას ფენჯერი) რომელიცა უნდა განახლდეს.

6 ვერსტზედ.

თ., საკაოს წმიდის გიორგის შტატის ეკკლესია, რომელიცა არის ქვისა, ტანით პატარა, უფენჯრო, ფული აქვს 52 მანეთი და 10 კოპ. მეტრიჩესკი აკლია შვიდთა პირველთა წელთათვის, სხუანი არიან წესში . ამ ეკკლესიას უნდა გამოეჭრას ფენჯერა და აუმაღლდეს განის კარი, მღვდელნი მდგომარეობენ მათე და გიორგი გოდერძიანები.

### 3 ვერსტზედ.

ი., სოფლის ძეგლუვის წმიდის გიოორგის ეკკლესია, რომელიც არის ქვისა უფენჯრო, ხატები არიან კარგნი, საბუთთაგან წინეთ რვათა წლებთათვის მეტრიჩესკისა რვეულნი და ჩემბ-<sup>ის</sup>, ჩემდ-<sup>ის</sup>, ჩემე-<sup>ის</sup> და ჩემვ წლებთათვის აღსარების მთქმელთა სიანი არა იპოებიან. სხვანი არიან წესში, ამა ეკკლესიასა და მასზედ-მინერილს ნაკიეთის ეკკლესიას აქუსთ ფული 39 მანეთი, ხოლო ვენახი ორი ქცევა სასათიბე მინა ორი ქცევა, წელიწადში შემოუდის ბეგრად ყმის გუგეშაშვილისაგან შაშხი ორი ღორის ფელიკი, ყოველთა ამა შემოსავალთა თვით მნებელობით ხმარობენ მრეველნი თავისთვის. მლუდლად არის მას ზედა შიო ქაფიანიძე, ხოლო დიაკვნად იოსებ ხიდიშელი.

### 4 ვერსტზედ.

ია., უნერის ღუთისმშობლის ეკკლესია შტატისა, რომელსაცა უნდა შიგნით და გარეთ გალესვა და ფენჯრის გამოჭრა წარმოებისათვის ამგვარისა შეკეთებისა მეუფეს მიართვეს მრევლთა პირობა, ამ ეკკლესიას აქუს მინა ერთი ქცევა, რომელზედაც არიან აღშენებულნი სახაზინოდ ხისა სახლნი ეს სახლები გაქირავდებიან გამვლელ-გამომვლელთა ზედა დღიურის ქირით ქირა მიქონდათ აქამომდე სახაზინოთა ყმათა და ანმყოს დროდამ ნახევარი მისი უნდა მიიქცეს საეკკლესიოდ. ფული აქუს 20 მანეთი საეკკლესიო საბუთებთაგან მეტრიჩესკისა რვეულნი ჩყკვ-<sup>ის</sup> წლიდამ ჩყლბ წლამდე თანასწორ ჩყლზ-<sup>ისა</sup>, ჩყლღ-<sup>ისა</sup> ჩყმდ ჩყმვ და ჩყმზ, წელთათვის არა იპოებიან აგრეთვე აკლია ჩყმვ, და ჩყმზ წელთათვის აღსარების მთქმელთ სია. მლუდელნი მდგომარეობენ ზაქარია მეტრეველი და ივანე კერესელიძე.

### 40

იბ., ღების მაცხოვრის ეკკლესია ქვისა, რომნელშიაცა უნდა გამოღებულ იქმნეს ქვისა კანკელი და გაიმართოს ნაცვლად მისსა ხისა გაილესოს შიგნით და გარეთ და გადაიხუროს წარმოებისათვის ამა შეკეთებისა მეუფეს მისცეს მრევლთა პირობა ფული არა აქვს; სამი ქცევა სახნავი მინა, რომლისაგან სარგებლობა შემოდის წელიწადში ექვსი მანეთი ამ ფულს ხარჯავენ თავისთვის მრეველნი. საეკკლესიო საბუთებთაგან ჩყკვ-<sup>დამ</sup> ჩყმ წლად-

მდე მეტრიჩესკისა რვეულნი თანასწორ ჩყმ და ჩყმბ წელთათვის აღსარებისა სია არა არიან. მლუდელი არა ჰყავს.

## 2 ვერსტზედ.

**იგ.,** ჭიორის წმიდის გიორგის შტატის ეკკლესია ქვისა, რომელსაც ფენჯერები უნდა გამოეჭრას და ბარძიმ ფეშხუმი ვითარ ძლიერ ძუჭლი და კალისა უნდა გამოეცვალოს საეკკლესიო საბუთთაგან მეტრიჩესკისა რვეულნი ჩყკვ-ის წლიდამ ჩყლდ წლადმდე და აგრეთუჭ ჩყმე-ის წლისათვის აღსარებითი სია არა იპოვიან მლუდელი მდგომარეობს იოანე რეხვიამვილი.

## 15.

**იო.,** გლოვლის ნათლისმცემლის ეკკლესია შტატისა, ქვისა, საბუთთაგან მეტრიჩესკის რვეულნი იპოებიან ჩყლზ-ის წლიდამ, ხოლო აღსარების მთქმელთა სია არა იპოებიან ჩყმგ-ის და ჩყმდ-ის წელთათვის, ამ ეკკლესიას აქვს სამი ნაკვეთი მიწა. ერთი მათგანი სახელად წოდებული შხელის ველი, რომელზედაც დავა ოცდაათი კოდი თესლი ამ ადგილებთაგან შემოსავალს ხმარობენ თავისათვის მრევლნი მლუდელი მდგომარეობს იოვანე ბიჭაშვილი

## 23.

**იე.,** სოფლის გომის წმის გიორგის ეკკლესია შტატისა, რომელიცა არის ძლიერ ძველი ოთხისავ კუთხით დარღვეული განახლებისათვის ამა ეკკლესიისა მრევლთა მოართვეს მეუფეს პირობა; საეკკლესიო საბუთთაგან მეტრიჩესკისა რვეულნი იპოებიან მხოლოდ ჩყმდ, ჩყმვ და ჩყმზ-ის წელთათვის, ხოლო აღსარების მთქმელთა სიანი არა არიან ჩყლთ-ის, ჩყმ, ჩყმვ, ჩყმე, წელთათვის. აქ მდგომარეობს მლუდლად ახლად ნაკურხი მლუდელი ქრისტეფორე გავაშელიშვილი ფული იპოება მხოლოდ სამი მანეთი.

## 3 ვერსტზედ.

**ივ.,** ნაკიეთის ნათლისმცემლის ეკკლესია ზედამინერილი, რომელიცა არის ქვისა დასავლეთის მხრისაკენ პირისპირ კარისა გარღვეული მცა შეუკრავი.

## 3.

**იზ.,** ღარის მთავარანგელოსის ეკკლესია შტატისა, რომელიცა არის ხისა ფდ ძველი პატარა და უსახოდ აღმენებული, რომელშიაცა მეუფემ აღკრძალა მსახურება ღუთისა და მრევ-

ლთა დაუდგინა ვალად განახლება მისი საეკლესიო საბუთთაგან ჩუკუ ჩუღე წლადმდე მეტრიჩესკისა რვეულნი არა არიან. ამ ეკლესიას აქუს ვენახი, რომლისათვის აძლევს წელიწადში ბეგარას ყმა ალიხანაშვილი თექვსმეტ კასრს ღვინოს, რომელსაც სმენ მრევლნი. ფული აქუს 46 მანეთი. მღვდელი მდგომარეობს იოვანე მაქარაშვილი.

2.

იწ., ონის წის გიორგის ეკლესია შტატისა, ქვისა, რომელსაც უნდა შეეკრა მცისა, საეკლესიონი საბუთნი ჩუმგ წლიდამ ესე იგი დროდამ აწინდლის მღუდლის იოსებ ნანუკოვისა იპოებიან თვალად და წესში ხოლო წინა წლებთათვის არა არიან. ფული აქუს 12 მანეთი.

3.

ით., სოფლის სხიერის წის გიორგის ეკლესია, ქვისა, შტატისა, რომელსაცა აქვს ფული 29 მანეთი საეკლესიო საბუთთაგან მეტრიჩესკისა რვეულნი ჩუკუ-დამ- ჩუღბ წლადმდე არა იპოებიან ამ ეკლესიას აქვს ვენახისა ნაკვეთი, რომლისაგან ღვინოს არა აძლევს ეკლესიას ყმა გუგუშვილი, მღუდელი მდგომარეობს კირილე მეტრეველი.

12 ვერსტზედ.

კ., სოფლის პიპილეთის წმიდის გიორგის ეკლესია შტატის ქვისა რომელსა უნდა შიგნით და გარეთ გალესვა და ფენჯრის გამოჭრა აღსრულებისათვის ამისა მრევლთა მოართვეს მეუფეს პირობა და თავსამდებნი, საბუთთაგან მეტრიჩესკნი ჩუღდ, ჩუმა, ჩუმგ, ჩუმე, ჩუმვ, და ყმზ თანასწორ აღსარებისა მთქმელთ სიანი ჩუღთ, ჩუმა, ჩუმგ, ჩუმვ, და ჩუმზ, წელთათვის არიან თვალად, ხოლო სხვათა წელთათვის არა იპოებიან, ობისკისა წიგნი, თუმცა არის, გარნა ორთა ქორწინებათათვის მეტრიჩესკში ჩუმზ წლისა შესრულებულად ნაჩვენებთა ობისკში ჩანერილობად არა არს ქმნილი დაუდევნელობისა გამო მღუდლისა იოსებ გოგრიჭიანისა

7 ვერსტზედ.

კა., სოფლის ქვედის ღვთისმშობლის ეკლესია აქამომდე ზედამინერილი და აწ შტატად შეცვლილი, გარნა შენობითა ძლიერ

პატარა უშვენოდ ნაშენი, უფენჯრო, უგანისკრო კედელ დაბალი, რომლისა განახლებისათვის მეუფეს მოართვეს მრევლთა პირობა ეს სოფელი შორავს სხუათა სოფელთა საკმაოდ. მცხოვრებნი არიან მას შინა ოცდათვრამეტი კომლნი, მლუდელი მდგომარეობს დავით გოგრიჭიანი.

5.

**კბ.** წედისის მთავარანგელოსის ეკკლესია, შტატისა, ხისა ძლიერ ძველი, პატარა, უფენჯრო და აღშენებული ძუელისა მასალისა, სახედ პატარა ქოხისა, განახლებისათვის, რომლისა ქვის ეკკლესიად მეუფეს მოართვეს მრევლთა პირობა და თავსამდებნი, საეკკლესიო საბუთთაგან ცხრათა წელთათვის არა იპოებიან მეტრიჩესკისა რვეულნი და ჩყმგ-ის წელსათვის აღსარების სიაცა. მლუდელი მდგომარეობს დავით მაისურაძე.

8.

**კგ.** ღუნდის სამების ეკკლესია ქვისა, რომელიცა სიძველისა გამო აღმოსავლეთის და დასავლეთის მხრით არის გარღვეული და მცა ჩამონგრეული არა იპოებიან მას შინა არა ვითარნი სამკაულნი და წმინდანი ხატნი გარდა მაცხოვრისა და წმიდის გიორგისა ხეზე ნახატთა, ეკკლესია ესე მეუფემ დააუქმა, რომელსაც აქვს ფული 66 მანეთი ჰყავს მრევლი 27 კომლი.

4.

**კდ.** ცხმორის მთავარანგელოსის ეკკლესია შტატისა, რომელიცა არის ხისა ძლიერ ძველი, პატარა და უფენჯრო, განახლებისათვის რომლისა მრევლთა მეუფეს მიართვეს პირობა ვენახი აქუს ხიმშს, რომელიცა არის მიცემული საზიაროდ ბლავარძის ყმის ბერუნა სხირტლაძისადმი, ღვინოს ამისაგან შემომავალსა სმენ მრევლნი ფული აქვს 15 მანეთი მლუდელი ბესარიონ კობერიძე

3.

**კე.** სოფლის პსორის ღვთისმშობლის ეკკლესია. ზედ -მინერილი, ქვისა რომელსაც აქუს ფული 10 მანეთი, ხოლო სახნავი მიწა 10 კოდის თესლისა დამავალი, რომლისათვის წელიწადში შემოუვა ეკკლესიას სამი მანეთი, საბუთები სჩანან თვალად

ჩყლთ-<sup>ის</sup> წლიდამ ხოლო წინეთ წლებთათვის დაკარგულ არიან დროსა ოსთა მიერ ეკკლესიის გაკვრეხისა. მღვდელი მდგომარეობს დავით ჯოხაძე.

4.

**კვ.**, სოფლის ბაჯიხევის მთავარანგელოსის ეკკლესია, შტატისა, რომელიცა არის ხისა, ძველი და პატარა, განახლებისათვის, რომლისა მეუფეს მოართვეს მრევლთა პირობა, საბუთნი, საეკკლესიონი არა იპოებიან ჩყლთ წლადმდე და იქიდანაც აკლია მეტრიჩესკისა რვეული ჩყმბ-<sup>ისა</sup> და ჩყმდ-<sup>ის</sup> წელთათვის თანასწორ ახსარებისა მთქმელთა სიანიცა ჩყლთ-<sup>ის</sup> და ჩყმზ-<sup>ის</sup> წელთათვის, მდგომარეობს მუნ მღუდელი იოანე ლობჟანიძე.

10 ვერსტ.

**კზ.**, სოფლის ჟაშხვის წის გიორგის ეკკლესია, ზედ -მიწერილი, ქვისა, ფული აქუს 15 მანეთი. მიწა აღმოუჩნდა ერთი ნაკვეთი. გარდა ჩიკვილაძესთან სადაძსა, რომელიცა გაიცა მეუფის ბრძანებით ხუთის წლის ვადით, წელიწადში ხუთ მანეთ და ორ აბაზათ ამ ეკკლესიას უნდა გაუკეთდეს კარები და ფენჯრები და დაეფინოს იატაკი.

11 1/2

**კწ.**, სოფლის სომინოს წმიდის გიორგის ეკკლესია, შტატისა, ქვისა, რომელსაც არა აქუს ფული, თუმცა აქვს მიწა ორი ქცევა და ტყე სამი ქცევა, გარნა ესენი უჭირავს იაფ ფასად მერაბ იაშვილს და გამოდებულს მის მიერ მათთვის ღვინოს სმენ მრევლნი. საეკკლესიონი საბუთნი სჩანან თვალად ჩყლთ-<sup>ის</sup> წლიდამ, რომელიცა არიან წესში. მღუდელი მდგომარეობს პეტრე აბუთიძე.

12.

**კთ.**, ჯოისუბნის წმიდის გიორგის ეკკლესია, შტატისა, ქვის, რომელსაცა შიგნი და გარეთ უნდა გალესვა და ფენჯრის გამოჭრა, საბუთთაგან მეტრიჩესკისა რვეულნი ჩყკვ-<sup>ის</sup> წლიდამ ჩყლგ წლადმდე თანასწორ ჩყლდ წლისთვისცა არა არიან, ეგრეთვე აკლია აღსარების მთქმელთა სია ჩყმა წლისათვის ფული არა აქვს, მიწა აქვს ორი ქცევა, რომელიც მუნ მდგომარეს მღუდელს საბა გოგრიჭიანს დაუწინდებია ყმისა კიკოლა ცირიკიძისადმი რვა მანეთში, რომელნიცა დაუხარჯავს სანთლის ფასად.

1.

**ლ.,** სევის სამების ეკკლესია შტატისა, ქვისა, რომელსაც უნდა შიგნი და გარეთ გალესვა და გარდახურვა, საბუთთაგან მეტრიჩესკისა რვეულნი ჩყკვ-ის წლიდამ ჩყლბ წლადმდე და ჩყლწ და ჩყმგ წელთათვის არა არიან. მინა აქუს ათი ქცევა სამს ნაკვეთში შეცული, რომელთათვის იღებენ ქირად პურსა და ღვინოსა მრევლნი მისნი და ხმარობენ თავის თვისისათვის.

3.

**ლა.,** ბოყვის მთავარანგელოსის ეკკლესია შტატისა, ქვისა, რომელიცა სიძველისა გამო დახსნილ არს ოთხ კუთხივ და მცა ჩამონგრეული განისკარი და ფენჯერა არა აქუს ფული არა აქუს. საეკკლესიო საბუთთაგან მეტრიჩესკისა რვეულნი ჩყკვ-ის წლიდამ ჩყლვ წლადმდე არა არიან და ამა წლიდამაცა ჩყლვ, ჩყლვ, ჩყლწ, ჩყლთ და ჩყმბ წელთათვის აკლიან, თანასწორ არა იპოებიან ჩყმ, და ჩყმბ წელთათვის აღსარებისა მთქმელთა სია. ობისკისში და მეტრიჩესკში არის მიშვებული უწესოება ესე იგი იმა ქორწინებათათვის, რომელნიცა ჩვენებულ არიან მეტრიჩესკში არა არიან შედგენილნი ობისკნი, და რომელთათვისცა ობისკი შეუდგენია მლუდელსა ისი ქორწინებანი არა არიან ნაჩვენები მეტრიჩესკში. მლუდელი იოანე ჯაფარიძე.

5.

**ლბ.,** შქმერის წმიდის გიორგის ეკკლესია, შტატისა, ქვისა, რომელიცა სიძველისა გამო არის ოთხივ კუთხივ დახსნილი, და ითხოვს განახლებასა, საბუთთაგან მეტრიჩესკისა რვეულნი ჩყკვ-ის წლიდამ ჩყლბ წლამდე არა იპოებიან და ამ წლიდამაც აკლია ჩყმე და ჩყმგ-ის წელთათვის მინა აქუს სახნავი ცხრა ქცევა, რომელთათვის წელიწადში შემოდის ქირა ცამეტი დორა ღვინო, რომელსაცა სმენ მრევლნი ფული ამა ეკკლესიისა აღმოსწნდა 10 მანეთი და ზედ მიწერილისა ქოდის წმიდის გიორგისა 50 მანეთი ამ ფულებთაგან მივალეზულია შქმერელებზე ოცი მანეთი ნანიკა ჯოხაძეზე, 10 მანეთი კაცია ხოსიაშვილს, გაგნიძეზე 10 მანეთი, ივანკა 4 მანეთი, გოგილა გაგნიძეთა ზედა და 20 მანეთი დათიკა ნაცვლიშვილზე. მლუდელი ნიკოლოზ პაპიძე.



4.

**ღგ.**, ბლავარძის წის გიორგის ეკკლესია, შტატისა ქვისა, რომელშიაც არიან კარგნი ხატნი და სამკაულნი. საბუთთაგან აკლია მეტრიჩესკი ჩყკვ<sup>-ის</sup> ჩყკზ, ჩყკთ, ჩყლ, ჩყლა, ჩყლზ, ჩყლწ, ჩყმდ და ჩყმვ წელთათვის ერთი პატარა ნაკვეთი ვენახი აქვს ხიმშს, რომლისაგან წელიწადში შემოდის ოთხი კოკა ღვინო, რომელიც იხარჯება ზედაშედ ფული აქუს გავალებული ფული სარგებელზედ 90 მანეთი მლუდელი არა დიდი ხნის ნაკურთხი ზაქარია სხირტლაძე.

4.

**ღდ.**, ფუტიეთის ღუთისმშობლის ეკკლესია, შტატისა, ქვისა, რომელსაც უნდა შიგნით გალესვა და ფენჯრის გამოჭრა, საბუთთაგან აკლია მეტრიჩესკისა რვეულნი ჩყკვ<sup>-ის</sup> წლიდამ ჩყლზ წლადმდე და თანასწორ ჩყლწ წლისათვისაცა გარდა ამათსა არიან წესში მღვდელი დავით ჩიკვაიძე და დიაკონი დავით გიორგობიანი.

2 1/2

**ღე.**, სოფლის ბარის ღუთისმშობლის ეკკლესია, ზედმიწერილი ქვისა, რომელსაცა აქვს ფული 40 მანეთი, ერთი ქცევა ვენახი და ერთი ქცევა სახნავი მიწა რომელთაგან შემოსავალსა თუმცა ხარჯვიდნენ თავისათვის მრევლნი, გარნა ახლა გაიცენ იჯარით წელიწადში სამ მანეთათ.

1 ვერსტზედ.

**ღვ.**, ბარის მაცხოვრის ეკკლესია შტატისა ქვისა, რომელსაცა აქვს ფული 35 მანეთი სამი ქცევა ვენახი, რომლისაგან შემოსავალს აქომამდე თუმცა სმიდენ მრევლნი, გარნა ეხლა გაიცა იჯარით წელიწადშიდ ხუთ მანეთათ, საეკკლესიო საბუთთაგან აკლია მეტრიჩესკისა რვეულნი ჩყკვ<sup>-ის</sup> წლიდამ ჩყლზ წლადამდე სხვათა წელთათვის არიან თვალად და წესშიდ მღვდელნი მდგომარეობენ იაკობ ჭიჭინაძე და ივანე პეტრიაშვილი და დიაკონი ალექსი ჭიჭინაძე.

2 ვერსტზედ.

**ღზ.**, ჭიბრევის მთავარანგელოსის ეკკლესია შტატისა, ქვისა, საეკკლესიო საბუთთაგან აკლიან მეტრიჩესკისა რვეულნი

ჩყკვ-ის წლიდამ ჩყლგ წლადმდე... და ჩყმზ-ის წელთათვისცა აგრეთვე არ არის აღსარების სია ჩყმგ-ის წლისათვის, აქვს ფული 26 მანეთი. ერთი ქცევა მინა რომლისა შემოსავალსა ხარჯვიდენ აქამომდე მრევლნი ვითარ ბეგარასაცა შემომავალსა ყმისა მოსე ომიადისაგან წელინადშიდ ცხრა კასრს ღვინოს და ორს ცხვარს, გარნა ეხლა გაიცენ იჯარით წელინადშიდ მინა ექვს მანეთათ და ორ აბაზათ და ბეგარა ყმისა ომიადისა 4 მანეთათ. მღუდელი მდგომარეობს მარკოზ გძელიძე.

4.

**ლწ.,** ფარახეთის მთავარანგელოსის ეკკლესია შტატისა, ქვი-სა რომელსაცა აქვს ფული 28 მანეთი ვენახი ოთხი ქცევა, შემოსავალსა ამათგან თუმცა ხმარობდენ მრევლნი თავისათვის, გარნა ან გაიცა იჯარით წელინადშიდ 5 მანეთათ, საეკკლესიო საბუთთათგან აკლია მეტრიჩესკისა რვეულნი ჩყკვ-ის წლიდამ ჩყლა წლადამდე თანასწორ ჩყლზ-ის წლისათვისაცა ეგრეთვე არა არის აღსარებითი სია ჩყმგ-ის წლისათვის. მღუდელი გიორგი ჯაფარიძე.

2.

**ლთ.,** შარდომეთის წის გიორგის ეკკლესია შტატისა ქვისა, რომელსაც უნდა შეკრვა მცისა, საბუთთათგან მეტრიჩესკი აკლია ჩყკვ-ის წლიდამ ჩყლზ წლადამდე თანასწორ არა არის ჩყმა-ის წლისათვის აღსარების სიაცა და ობისკში ჩყმზ-ის წლისათვის არიან შესრულებულნი სამნი ქორწინებანი და მეტრიჩესკში არის ნაჩვენები მხოლოდ ერთი. ამ ეკკლესიას აქვს მინა მაგალითებრ თორმეტი ქცევა რომელიცა უჭირავსთ ყმათა მღვდელაძეთა და სხვათა თუმცა იხდიან მათთვის ღვინით ხარჯსა გარნა ამ ღვინოს სმენ მრევლნი გასაცემათ იჯარით ეს მიწები არ დაგვანებეს მღვდელაძეთა და სხვათა ვისაცა უკავიათ. მოხუცი მღვდელი შიო ჯაფარიძე

3 ვერსტზედ.

**მ.,** სამთისის წის გიორგის ეკკლესია შტატისა ქვისა, რომელსაც უნდა შიგნი და გარეთ გალესვა, საბუთთათგან აკლია მეტრიჩესკი ჩყკვ-ის წლიდამ ჩყლზ წლადამდე და ამ წლიდამ არიან თვალად და წესშიდ ფული არა აქვს ვენახი ორი ნაკვეთი ზომით ორი ქცევა და ერთი ქცევა სახნავი მინა რომელიცა გაიცენ წე-

ლინადში 15 მანეთათ, თანასწორ ამისა აქვს მასზედა მიწერილსა ღვთისმშობლის ეკკლესიასა 12 მანეთი ფული ერთი ქცევა ვენახი და ორი ქცევა მიწა, რომელნიც გაიცენ იჯარით წელიწადში 4 მანეთად მღვდელი ნიკოლოზ კახეთელიძე.

5.

მა., მუხლის წ~ის გიორგის ეკკლესია, შტატისა ქვისა რომელსაც უნდა შეკვრა ცისა შიგნი და გარეთ გალესვა ფული არა აქვს აქვს ვენახი ერთი ქცევა რომლისაგან შემოსავალს აქამომდე (ხმარობდენ) თავისათვის მრევლნი, გარნა აწ გაიცა იჯარით წელიწადში 4 მანეთათ, საბუთთაგან აკლია მეტრიჩესკის რვეული ჩყკვ-ის წლიდამ ჩყლბ-ს წლადმდე და ამ წლიდამაც ჩყლწ-ის ჩყმგ-ის და ჩყმდ-ის წელთათვის სხვათა უკუ წელთათვის სჩანს ობისკის წიგნისაგან ია-ქორწინებანი, გარნა მეტრიჩესკში იმა წლებთათვის არიან ნაჩვენები მხოლოდ ორ ორი ქორწინებანი თვითეულში მღვდელი მდგომარეობს იოვანე გოცირიძე რომელიცა უმყოფებლობისა გამო თავის ადგილზედ დაშთა დაუსჯელად აღნიშნულის განტევებულებისათვის.

ქ.ც.ს.ა.ფ.21,ს.4365. ფურ 1-7

**5. 1871 წელს რაჭის მაზრის ეკლესიათა  
კუთვნილი ადგილ-მამული ნუსხა.**

**(საეკლესიო ქონების საზინაზე გადაცემის შემდეგ დარჩენილი)**

№ დოკუმენ- ტის მიხედვით	ვის ეკუთვნის და სად მდებარეობს ადგილ-მამული	ფართობი	
		დესი- ატინა	საჟენი
610	ჯვარისას ეკლესია ვენახი სახელწოდების გარეშე	-	1800
611	ტბეთის ეკლესია სახნავი მიწა სახელწოდების გარეშე	-	900
612	ბარეულის ეკლესია სახნავი მიწა სახელწოდების გარეშე, სიგრძით 13 და სიგანით 14 საჟენი	-	182
513	გორისუბნის ეკლესია სახნავი მიწა სახელწოდების გარეშე, სიგრძით 31 და სიგანით 65 საჟენი	-	2015
614	ბუგეულის ეკლესია ვენახი სახელწოდების გარეშე	-	1300
615	ქედისუბნის ეკლესია სახნავი მიწა სახელწოდების გარეშე,- სიგრძით 20 და სიგანით 19 საჟენი	-	380
616	ვენახი, სიგრძით 16 და სიგანით 5 საჟ.	-	80
617	მოტყიარის ეკლესია სახნავი მიწა სახელწოდების გარეშე,- სიგრძით 2 და სიგანით 20 საჟენი	-	480
618	ტოლის ეკლესია საეზოვე ადგილი, სახნავი მიწა და ვენახი სახნავი მიწა 4 ნაკვეთად.	-	1350
619	ერთი - სიგრძით 28 და სიგანით 28 ს.	-	784
620	და სამი - სიგრძით 37 და სიგანით 17	-	629

621	<b>მორე ტოლის ეკლესია</b> ვენახი დასახნავი მიწა სახელწოდების გარეშე 3 ნაკვეთად	7	300
622	<b>ხვანჭკარის ეკლესია</b> სახნავი მიწის ნაკვეთი	2	600
623	<b>ჩორჯოს ეკლესია</b> სახნავი მიწა 2 ნაკვეთად	3	-
624	<b>ღვიარის ეკლესია</b> სახნავი მიწა 10 ნაკვეთად, სახელწოდებ- ბებებით: ენერი, მ(ი)ნდვრის-ყანა, რგვალა, შე- ლობილი, გვიმბრალა, თევდორე-ჯავა, ხიძის-ნამოსახლელი, მენყერი და საჯვარ- ის-სადგომი	9	-
625	<b>კვაცხუთის ეკლესია</b> სახნავი მიწა 4 ნაკვეთად	3	450
626	<b>ძეგლევის ეკლესია</b> ვენახი და სათიბი ადგილი	1	300
627	<b>ღების ეკლესია</b> სახნავი მიწა სახელწოდებით საროკავა და სათიბი ადგილი გონა	1	2100
628	<b>გლოლის ეკლესია</b> სახნავი მიწა სახელწოდებით ტყვიარა	3	-
629	<b>ჭიორას ეკლესია</b> სახნავი მიწა	3	
630	<b>უნერის ეკლესია</b> სახნავი მიწა	-	900
631	<b>სომინოს ეკლესია</b> სახნავი მიწა ტყით, სახელწოდების გა- რეშე	4	1650
632	<b>ჟაშქვის ეკლესია</b> სახნავი მიწა 19 ნაკვეთად და ტყე სა- ხელწოდების გარეშე	3	900
633	<b>გორას ეკლესია</b> ვენახი და სახნავი მიწა, სახელწოდებით ფანჩხა	-	900

634	<b>ჭალის ეკლესია</b> ვენახი სახელწოდების გარეშე	-	900
635	<b>ონის წმ. გიორგის ეკლესია</b> მინა, რომელზეც დგას დუქანი	-	3
636	<b>პიპილეთის ეკლესია</b> სახნავი მინა 2 ნაკვეთად, სახელწოდების გარეშე	-	1800
637	<b>უშოლთას ეკლესია</b> სახნავი მინა, სახელწოდებით ხატის-ყანა	-	900
638	<b>შქმერის კლესია</b> სახნავი მინა, სახელწოდებით ხატის-ყანა	1	300
639	<b>ბოყვას ეკლესია</b> სახნავი მინა, სახელწოდებით ხატის-ყანა	-	1800
640	<b>სეფას ეკლესია</b> სახნავი მინა, სახელწოდების გარეშე	-	450
641	იგივე	-	450
642	იგივე	-	450
643	<b>ფარახეთის ეკლესია</b> ვენახები და სახნავი მიწები 3 ნაკვეთად 1 ნაკვეთი	-	2225
644	მე-2 ნაკვეთი	-	900
645	მე-3 ნაკვეთი	-	225
646	<b>სორის ეკლესია</b> საკარმიდამო მიწის ნაკვეთი, ვენახი და სახნავი მიწა სახელწოდების გარეშე	1	750
647	<b>ჭიბრევის ეკლესია</b> სახნავი მინა სახელწოდებით სახეო-ყანა	-	450
648	<b>ბარის ეკლესია</b> საეზოვე ადგილი, სახნავი მიწა და სათიბი ადგილი სახელწოდების გარეშე	1	1200
649	<b>შარდომეთის ეკლესია</b> სახნავი მიწა და ტყე სახელწოდების გარეშე	2	900

650	<b>ბარის ეკლესია</b> სახნავი მიწა სახელწოდების გარეშე	1	800
651	<b>მრავალძალის ეკლესია</b> საეზოვე ადგილი და სახნავი მიწა სა- ხელწოდების გარეშე	-	900
652	<b>მუხლის ეკლესია</b> ვენახები სახელწოდების გარეშე	-	1800
653	იგივე	-	900
654	ვენახები ორ ნაკვეთად სახელწოდების	-	225
655	გარეშე იგივე	-	1350
656	<b>სამთისის ეკლესია</b> სახნავი მიწა 3 ადგილზე სახელწოდების გარეშე	-	900
657	<b>ხიმშის ეკლესია</b> ვენახები 3 ნაკვეთად სახელწოდების გა- რეშე	-	900
658	იგივე	-	450
659	იგივე იგივე	-	300
660	<b>სხვავას ეკლესია</b> ვენახი სახელწოდების გარეშე	-	900
661	იგივე	-	900
662	სახნავი მიწა 3 ნაკვეთად	-	103
663	სახნავი მიწა	-	29
664	ვენახი და სახნავი მიწა სახელწოდების გარეშე	2	1050
665	<b>კრიხის ეკლესია</b> ვენახი სახელწოდების გარეშე	-	900
666	იგივე	-	225
667	<b>ზემოკრიხის ეკლესია</b> სახნავი მიწა სახელწოდების გარეშე	-	450

668	<b>ინას ეკლესია</b> 2 ქცევა ვენახი და 3 ქცევა სახნავი მი- ნა, სახელწოდების გარეშე	-	450
669	ვენახი და სახნავი მიწა 4 ნაკვეთად სა- ხელწოდების გარეშე	-	900
670	ვენახი, საკარმიდამო მიწის ნაკვეთი და სახნავი მიწა	-	1800
671	<b>კვირიკენწმინდას ეკლესია</b> ვენახი, სახელწოდებით ბუშის-სეული	-	2250
672	<b>ველევის ეკლესია</b> სახნავი მიწა 6 ნაკვეთად, სახელწო- დებებით: ხარის-საკლავა, ბოსელა და გვერნითელი	1	1200
673	<b>შხივანას ეკლესია</b> სახნავი მიწა 5 ნაკვეთად, სახელწო- დებით: კარის-ყანა, მალავანი და მიწ- დვრის-ყანა	1	300
674	<b>სხვავას ეკლესია</b> ვენახი სახელწოდების გარეშე, სიგრძით 10 და სიგანით 10 საჟ.	-	100
675	<b>ბეთლემის ეკლესია</b> სახნავი მიწა სახელწოდების გარეშე	-	1350
676	<b>წკადისის ეკლესია</b> სახნავი მიწა სახელწოდების გარეშე	-	900
677	<b>თლულის ეკლესია</b> სახნავი მიწა და ტყე სახელწოდების გა- რეშე	3	1800
678	<b>ხოტევის ეკლესია</b> სახნავი მიწა სახელწოდების გარეშე, სიგრძით 42, სიგანით 33 საჟ.	-	1386
679	<b>ახალსოფლის ეკლესია</b> ვენახი 2 ნაკვეთად, სახელწოდებით ერუბანი	-	60



680	<b>აგარას ეკლესია</b> სახნავი მიწა სახელწოდების გარეშე	-	450
681 682	<b>კაჩათის ეკლესია</b> სახნავი მიწა 4 ნაკვეთად სახელწოდების გარეშე სახნავი მიწა 2 ნაკვეთად სახელწოდების გარეშე	1 -	1200 1800
683 684	<b>ნიკორწმინდის ეკლესია</b> მიწის ნაკვეთი სიგრძით 21 და სიგანით 26 საჟ. სახნავი მიწა 2 ნაკვეთად	- -	1176 1800

ქ.ც.ა. ფ.18, საქ.2528 ფურ. 38, 39.

## ბამოყენებულ სარქივო დოკუმენტები

- ქ.ც.ა.<sup>1</sup> ფ.<sup>2</sup> 21 ან.<sup>3</sup> 1 ს.<sup>4</sup> 173,  
ქ.ც.ა. ფ.21 ან.1 ს. 359,385,386,606,642,726,890,  
ქ.ც.ა. ფ.21 ან.1 ს. 1047,1048,1126,1143,1165,  
ქ.ც.ა. ფ.21 ან.1 ს. 1509,1513,1623,  
ქ.ც.ა. ფ.21 ან.1 ს. 1700,1755,1963,1973,  
ქ.ც.ა. ფ.21 ან.1 ს. 2085,2092,2178,2196<sup>ა</sup>,2349,2516,2733,2887,  
ქ.ც.ა. ფ.21 ან.1 ს. 3182,3300,3345,3596,3675,3727,3856,3882,  
ქ.ც.ა. ფ.21 ან.1 ს. 4021,4023,4105,4123, 4320,4365,4438,4442,  
4445,4548,4583, 4586,4763,4765,4915,4922,  
ქ.ც.ა. ფ.21 ან.1 ს. 5031,5172,5179,5187,5194,5280,5502,5634,5661,5754,5770,  
5794,5798,5806,  
ქ.ც.ა. ფ.21 ან.1 ს. 6304,6321,6451,6500,6516,6770,6777,6839<sup>ა</sup>,6989,  
ქ.ც.ა. ფ.21 ან.1 ს. 7202,7462,7557,7753,  
ქ.ც.ა. ფ.21 ან.1 ს. 8046,8047,8269,8321,8327,8539,8578,8670,8998,  
ქ.ც.ა. ფ.21 ან.1 ს. 9001,9247,9249,9453,9502,9552,  
ქ.ც.ა. ფ.21 ან.1 ს. 10111,10113,10247<sup>ა</sup>,10262,10274,10424,10423,10485,10523,  
10561,10714,10857,10922  
ქ.ც.ა. ფ.21 ან.1 ს. 11035,11086,11123,11356,11414,  
ქ.ც.ა. ფ.21 ან.1 ს. 12039,12165,12870,  
ქ.ც.ა. ფ.21 ან.1 ს. 13035,13043,13044,13326,  
ქ.ც.ა. ფ.21 ან.1 ს. 14348,14378,14396,14404,14906,  
ქ.ც.ა. ფ.21 ან.1 ს. 15157,15330,  
ქ.ც.ა. ფ.21 ან.1 ს.16089,16098,16258,16591,16855,16856,  
ქ.ც.ა. ფ.21 ან.1 ს.17362,17381,17406,17416,17514,17542,  
ქ.ც.ა. ფ.21 ან.1 ს.18117,18919,18919<sup>ა</sup>,  
ქ.ც.ა. ფ.21 ან.1 ს.19139,19442,19447,19452,19495,19674,19763<sup>ა</sup>,19888,  
ქ.ც.ა. ფ.21 ან.1 ს.20056,20769,  
ქ.ც.ა. ფ.21 ან.1 ს.21062,21598,21605,21622,21656,21719,21813,21816,21924  
21929,21932  
ქ.ც.ა. ფ.21 ან.1 ს.22091,22161,22162,22165,22167,22251,22406,22471,22479  
22487,22900,22902,22905  
ქ.ც.ა. ფ.21 ან.1 ს.23394,23421,23423,23425,23732,23735,23739,23743,23748,  
ქ.ც.ა. ფ.21 ან.1 ს.24187,24193,24622,24623,24983,  
ქ.ც.ა. ფ.21 ან.1 ს.25102,25108,25422,25547,25551,25687,25934,  
ქ.ც.ა. ფ.21 ან.1 ს.26110,26184,26670,26735,26738,26753,26766,  
ქ.ც.ა. ფ.21 ან.დამ.ან.ს.187,291,385,  
ქ.ც.ა. ფ.18 ან.1 ს 2528  
ს.ც.ა.<sup>5</sup> ფ.489 ან.1 ს.4105,6304,56383,57624,57664

### შენიშვნები

1. ქ.ც.ა - ქუთაისის ცენტრალური არქივი
2. ფ. - ფონდი
3. ან - ანაწერი
4. ს. - საქმე
5. ს.ც.ა - საისტორიო ცენტრალური არქივი

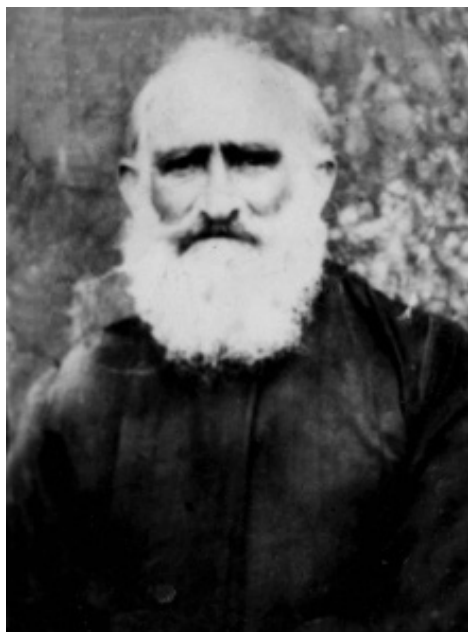

სიმონ ბაკურაძე

ალექსი ბაკრაძე



ნესტორ გვენცაძე

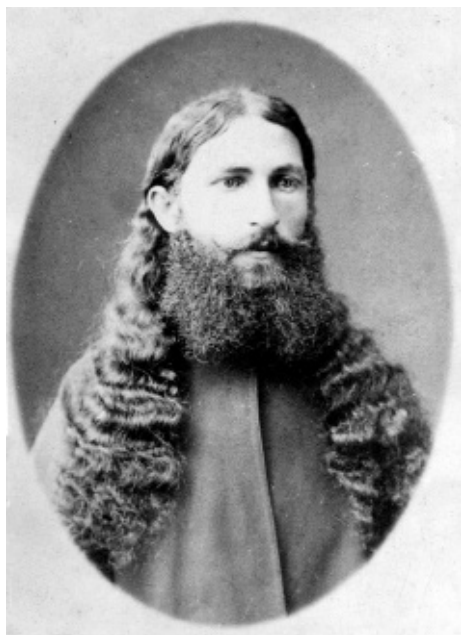
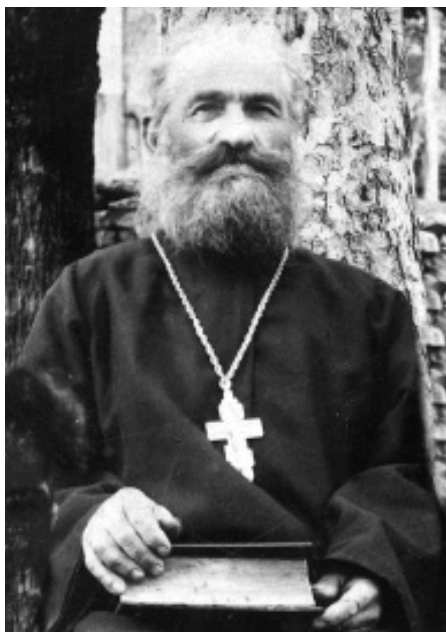

თომა გიორგობიანი

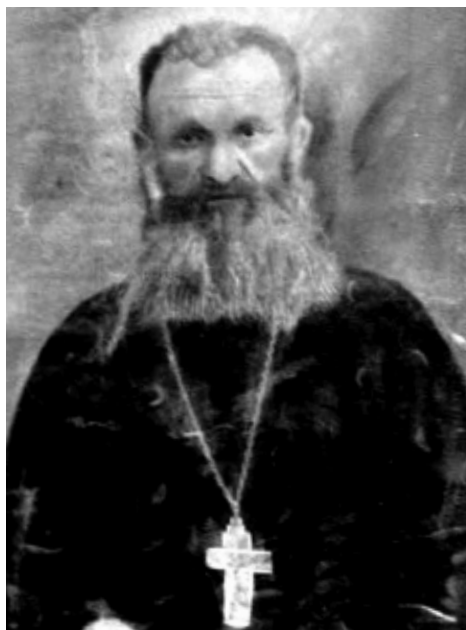

დავით გოგრიჭიანი



მათე გორდებიანი

პავლე გორდეზიანი



მარკოზ გქელიშვილი

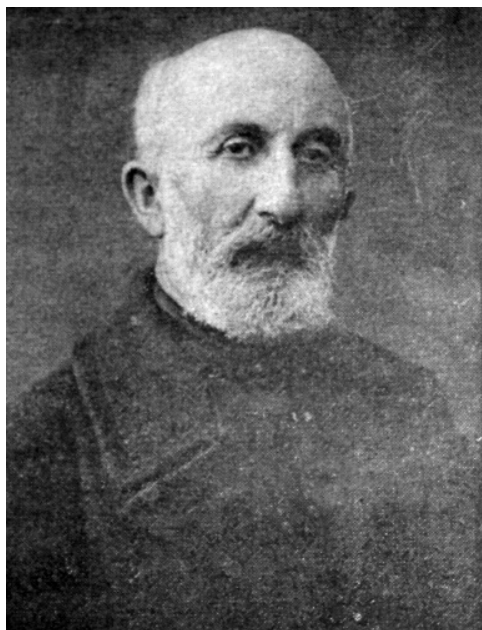

ვასილ იაშვილი

პორფილე კერესელიძე



ლუიტი კვიციანი



სამსონ ლანდია





ანთიმოზ მასურაძე

ექვთიმე მასურაძე

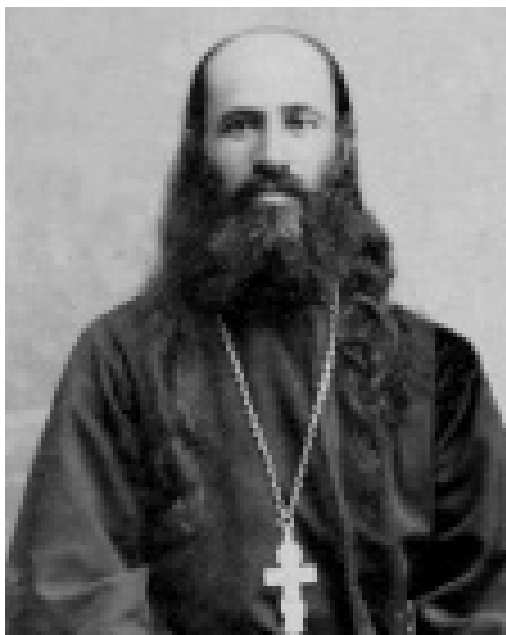

იუსტინე მეტრეველი



სერაპიონ მეტრეველი

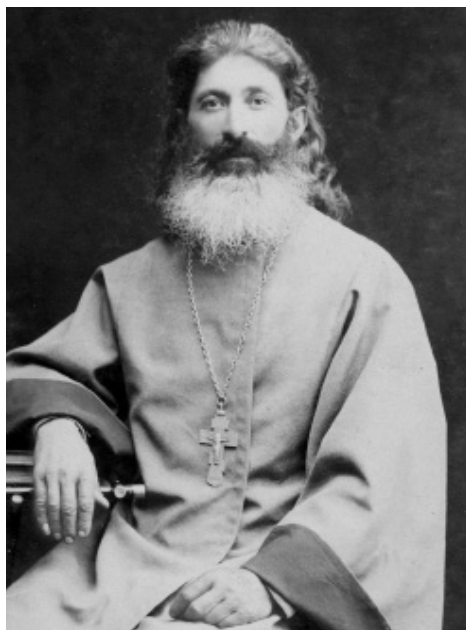

ონისიმე მინდელი



თედორე საგანელიძე

იოსებ სხირტლაძე

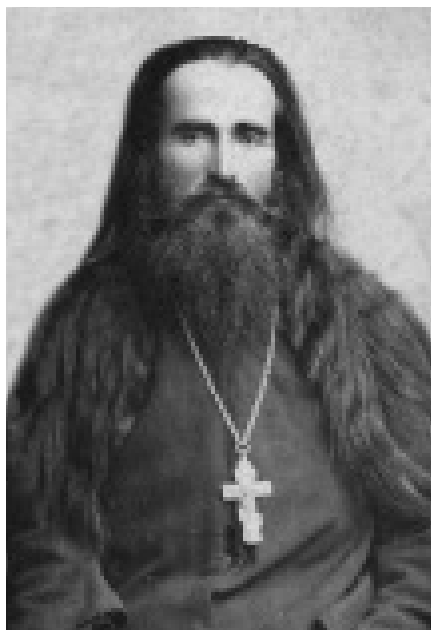

პავლე სხირტლაძე



რაჟდენ ტოგონიძე

სერაპიონ ფანჯავიძე



პარმენ ფარეიშვილი

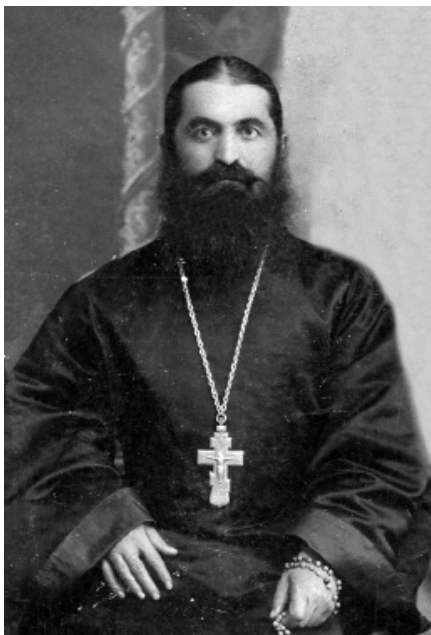

ამბროსი ფოფხაძე

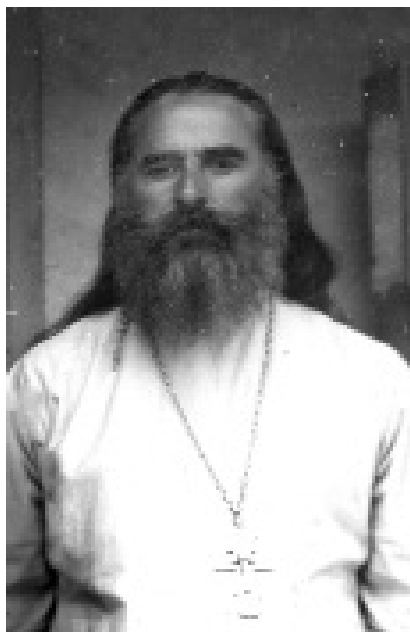

ვლადიმერ ფოფხაძე

ივლიანე ჩლაიძე

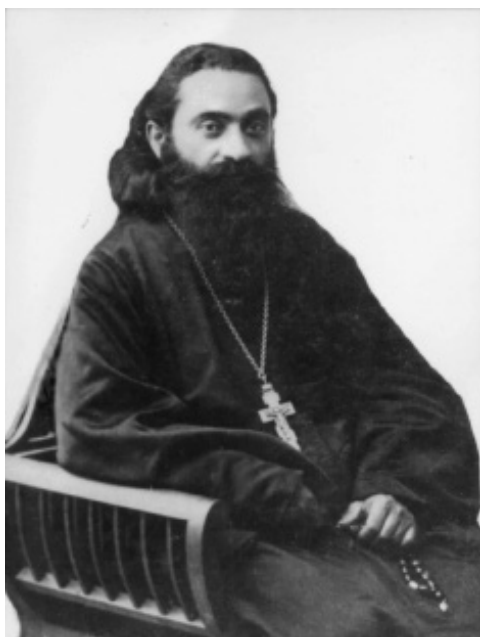

სიმონ ჭელიძე



ალექსი ჭიჭინაძე



## II

### ნიკორწმინდის ეპარქიაში ამჟამად მოქმედი და მშენებარე ეკლესიების ნუსხა\*

1. აგარის წმ. გიორგის ეკლესია
2. აგარის ეკლესია (რეზიდენციაში)
3. ამბროლაურის მირქმის ეკლესია
4. ამბროლაურის ივერიის ღვთისმშობლის ეკლესია
5. ბარაკონის ღვთისმშობლის ტაძარი
6. ბარაკონის წმ. ბარბარეს ეკლესია
7. ბარის მაცხოვრის აღდგომის ეკლესია
8. ბარის მთავარანგელოზ გაბრიელის ეკლესია
9. ბარის ჭბოს მთავარანგელოზის ეკლესია
10. ბრილის წმ. გიორგის ეკლესია
11. ბუგეულის ღვთისმშობლის ეკლესია
12. გლოლის ღვთისმშობლის ეკლესია
13. გლოლის წმ. თამარ მეფის ეკლესია
14. გომის მთავარანგელოზის ეკლესია
15. გონის მთავარანგელოზის ეკლესია
16. გორისუბნის წმ. ბარბალეს ეკლესია
17. ზედა ღვარდიის მაცხოვრის ეკლესია
18. ზედა შავრას იოანე ნათლისმცემლის ეკლესია
19. ზემო კრიხის მთავარანგელოზის ეკლესია
20. ზვარეთის ეკლესია
21. ზნაკვას წმ. ილია წინასწარმეტყველის ეკლესია
22. იწის მთავარანგელოზთა ეკლესია
23. ირის ეკლესია
24. კაჩაეთის მთავარანგელოზთა ეკლესია

---

\* შეადგინა დეკანოზმა ნოე კერესელიძემ

25. კვაშხიეთის წმ. გიორგის ეკლესია
26. კვაცხუთის წმ. გიორგის ეკლესია
27. კვირიკენმინდის წმ. კვირიკეს და ივლიტეს ეკლესია
28. ლაბიჭინის მთავარანგელოზის ეკლესია
29. ლაჩთის წმ. გიორგის ეკლესია
30. მიქარწმინდის მთავარანგელოზ მიქაელის ეკლესია
31. მრავალძალის წმ. გიორგის ეკლესია
32. ნაკიეთის იოანე ნათლისმცემლის ეკლესია
33. ნიკორწმინდის წმ. გიორგის ეკლესია (საკათედრო ტაძარში)
34. ნიკორწმინდის წმ. ნიკოლოზის ტაძარი
35. ონის წმ. გიორგის ეკლესია
36. ონის მთავარანგელოზ გაბრიელის ეკლესია
37. პატარა ონის წმ. გიორგის ეკლესია
38. პატარა ონის წმ. ნიკოლოზის
39. ჟაშქვის წმ. გიორგის ეკლესია
40. საკაოს წმ. გიორგის ეკლესია
41. საკეციის მაცხოვრის ეკლესია
42. სინაწმინდის ეკლესია
43. სორგითის წმ. გიორგის ეკლესია
44. სორის მთავარანგელოზის ეკლესია
45. სორის წმ. გიორგის ეკლესია
46. სხვავის წმ. გიორგის ეკლესია
47. სხიერის წმ. გიორგის ეკლესია
48. ტბეთის მთავარანგელოზის ეკლესია
49. ტეხისის წმ. გიორგის ეკლესია
50. უდაბნოს წმ. ამბროსი აღმსარებლის (ხელაია) ეკლესია
51. ურავის წმ. გიორგის ეკლესია
52. უყემის ღვთისმშობლის ტაძრად მიყვანების ეკლესია
53. უშოლთის ღვთისმშობლის ეკლესია
54. უწერის ღვთისმშობლის მიძინების ეკლესია
55. უწერის წმ. გიორგის ეკლესია
56. უწერის წმ. სამების ეკლესია

57. ფარახეთის წმ. სამების ეკლესია
58. ფუტიეთის ღვთისმშობლის შობის ეკლესია
59. ქედისუბნის მთავარანგელოზის ეკლესია
60. ქვედა შავრას წმ. გიორგის ეკლესია
61. ქვემო კრიხის წმ. გიორგის
62. ქვიშარის მაცხოვრის ეკლესია
63. ღარის მთავარანგელოზის ეკლესია
64. ღარის წმ. პანტელეიმონ მკურნალის ეკლესია
65. ღების მაცხოვრის აღდგომის ეკლესია
66. შქმერის წმ. გიორგის ეკლესია
67. შქმერის წმ. ნინოს ეკლესია
68. შქმერის წმ. ელისე წინასწარმეტყველის ეკლესია
69. ჩორჯოს წმ. გიორგის ეკლესია
70. ცხმორის მთავარანგელოზ გაბრიელის ეკლესია
71. ძირაგეულის ხარების ეკლესია
72. წედისის სულთმოფენობის ეკლესია
73. წკადისის წმ. გიორგის ეკლესია
74. წმენდაურის იოანე ნათლისმცემლის ეკლესია
75. ჭალის ცხომის მთავარანგელოზის ეკლესია
76. ჭალის წმ. სამების ეკლესია
77. ჭელიაღელეს მთავარანგელოზთა ეკლესია
78. ჭიბრევის მთავარანგელოზ გაბრიელის ეკლესია
79. ჭიორის წმ. გიორგის ეკლესია
80. ჭრებალოს წმ. ნიკოლოზის ეკლესია
81. ხეითის ანჩისხატის ეკლესია
82. ხიდუშლების წმ. გიორგის ეკლესია
83. ხონჭიორის ღვთისმშობლის შობის ეკლესია
84. ხონჭიორის წმ. დიმიტრის სალონიკელის ეკლესია
85. ხოტევის მთავარანგელოზთა ეკლესია
86. ჯვარისის წმ. გიორგის ეკლესია
87. ჯინჭვისის ეკლესია

### III

#### ნიკორწმინდის ეპარქიის სამღვდელო კრებული\*

1. მიტროპოლიტი ელისე (ჯოხაძე)
2. დეკანოზი დავით გეგეშიძე
3. დეკანოზი ლაზარე სოხაძე
4. დეკანოზი ნოე კერესელიძე
5. დეკანოზი ნიკოლოზ მეტრეველი
6. დეკანოზი ელიზბარ სოფრომაძე
7. მღვდელი თორნიკე გეგეშიძე
8. მღვდელი დავით ჩილვინაძე
9. მღვდელი თომა რატიანი
10. მღვდელი გიორგი კობერიძე
11. მღვდელი პეტრე თევდორაძე
12. მონაზონი მართა (ლობჯანიძე)

---

\* შეადგინა დეკანოზმა ნოე კერესელიძემ

## სარჩევი

წინასიტყვაობა.....	5
რაჭაში ეგზარქოსობის დროს აგებული და განახლებული ეკლესიების ნუსხა .....	9
აგარის წმ. გიორგის ეკლესია .....	13
ამბროლაურის ღვთისმშობლის მიძინების ეკლესია .....	13
ახალსოფლის მაცხოვრის ეკლესია .....	13
ბარეულის მაცხოვრის ეკლესია .....	14
ბარის მაცხოვრის აღდგომის ეკლესია.....	14
ბარის მთავარანგელოზ გაბრიელის ეკლესია.....	14
ბაჯის (ქვედა) წმ. გიორგის ეკლესია .....	14
ბაჯიხევის მთავარანგელოზის ეკლესია.....	15
ბეთლევის ღვთისმშობლის შობის ეკლესია .....	15
ბოსტანას მთავარანგელოზთა ეკლესია.....	15
ბოყვას მთავარანგელოზის ეკლესია .....	15
ბოყვას წმ. გიორგის ეკლესია.....	15
ბუგეულის (ზედა) მაცხოვრის ეკლესია.....	16
ბუგეულის (ქვედა) ღვთისმშობლის შობის ეკლესია.....	16
გლოლის იოანე ნათლისმცემლის ეკლესია .....	16
გომის წმ.გიორგის ეკლესია .....	16
გორის წმ.გიორგის ეკლესია .....	17
გორისუბნის წმ. ბარბაღეს ეკლესია .....	17
გორისუბნის წმ. სამების ეკლესია .....	17
ველევის წმ. სამების ეკლესია .....	17
ზედა შავრას იოანე ნათლისმცემლის ეკლესია .....	18
ზემო კრიხის მთავარანგელოზის ეკლესია.....	18
ზემო (მესამე) სხვავის წმ. სამების ეკლესია .....	18

ზნაკვას მაცხოვრის ეკლესია.....	19
ზნაკვას ღვთისმშობლის მიძინების ეკლესია.....	19
თლულის წმ. გიორგის ეკლესია .....	19
თხმორის ღვთისმშობლის მიძინების ეკლესია .....	20
ინის მთავარანგელოზთა ეკლესია .....	20
კაჩაეთის მთავარანგელოზთა ეკლესია.....	20
კვაშხიეთის წმ. გიორგის ეკლესია.....	20
კვაცხუთის წმ. გიორგის ეკლესია .....	21
კვირიკენმინდის წმ. კვირიკეს და ივლიტეს ეკლესია.....	21
კუდაროს წმ. გიორგის ეკლესია .....	21
ლაჩთის წმ. გიორგის ეკლესია .....	22
ლიხეთის წმ. გიორგის ეკლესია .....	22
მეორე ტოლას წმ. სამების ეკლესია.....	22
მიქარწმინდის მთავარანგელოზის ეკლესია.....	23
მოტყიარის წმ. გიორგის ეკლესია.....	23
მრავალძალის წმ. გიორგის ეკლესია .....	23
მუხლის წმ.გიორგის ეკლესია .....	24
ნიკორწმინდის წმ. ნიკოლოზის ტაძარი .....	24
ონის წმ. გიორგის ეკლესია.....	25
პატარა ონის წმ. გიორგის ეკლესია.....	25
პიპილეთის წმ. გიორგის ეკლესია .....	25
პირველი ტოლას მაცხოვრის ეკლესია.....	26
სადმელის (პირველი) წმ. გიორგის ეკლესია.....	26
სადმელის (მეორე) წმ. სამების ეკლესია .....	26
საკაოს წმ. გიორგის ეკლესია.....	27
საკეციის მაცხოვრის ეკლესია.....	27
სამთისის წმ. გიორგის ეკლესია.....	27
სევის წმ. სამების ეკლესია.....	27
სომინოს წმ. გიორგის ეკლესია.....	28
სორის მაცხოვრის ჯვარცმის ეკლესია.....	28
სხვავის (პირველი) ჯვართამაღლების ეკლესია.....	28

სხიერის წმ. გიორგის ეკლესია .....	28
ტბეთის მთავარანგელოზის ეკლესია .....	29
ურავის მთავარანგელოზის ეკლესია.....	29
უნერის ღვთისმშობლის მიძინების ეკლესია .....	29
ფარავნეშის მაცხოვრის ეკლესია.....	30
ფარახეთის მთავარანგელოზის ეკლესია.....	30
ფუტიეთის ღვთისმშობლის შობის ეკლესია .....	30
ქედისუბნის მთავარანგელოზის ეკლესია .....	30
ქვედა შავრას წმ. გიორგის ეკლესია.....	31
ქვედის ღვთისმშობლის ეკლესია.....	31
ქვემო კრიხის წმ. გიორგის.....	31
ქორთას მთავარანგელოზის ეკლესია .....	31
ლადიშის წმ. გიორგის ეკლესია.....	32
ლარის მთავარანგელოზის ეკლესია .....	32
ღების მაცხოვრის ეკლესია .....	32
ღვარდიას (ზედა) მაცხოვრის ეკლესია .....	33
ღვიარის მაცხოვრის ჯვარცმის ეკლესია .....	33
შარდომეთის წმ.გიორგის ეკლესია.....	33
შუა (მეორე) სხვავის წმ.გიორგის ეკლესია.....	33
შქმერის წმ. გიორგის ეკლესია .....	34
შხივანას მაცხოვრის ეკლესია.....	34
ჩორდის მთავარანგელოზთა ეკლესია.....	34
ჩორჯოს წმ. სამების ეკლესია .....	34
ცახის მაცხოვრის ეკლესია.....	34
ცხმორის მთავარანგელოზ გაბრიელის ეკლესია .....	35
ძეგლევის წმ. გიორგის ეკლესია.....	35
ძირაგეულის მაცხოვრის ეკლესია .....	35
წედისის მთავარანგელოზის ეკლესია .....	36
წესის მთავარანგელოზის ეკლესია .....	36
წესის ღვთისმშობლის მიძინების (ბარაკონის) ეკლესია.....	36
წესის წმ. გიორგის ეკლესია .....	36

წკადისის წმ. გიორგის ეკლესია.....	36
ჭალის წმ. სამების ეკლესია .....	36
ჭელიაღელეს მთავარანგელოზთა ეკლესია.....	37
ჭიბრევის მთავარანგელოზ გაბრიელის ეკლესია.....	37
ჭიორის წმ. გიორგის ეკლესია .....	37
ხვანჭკარის ღვთისმშობლის მიძინების (ყიფიანების) ეკლესია .....	38
ხვანჭკარის წმ. გიორგის ეკლესია.....	38
ხიმშის წმ. გიორგის ეკლესია .....	38
ხონჭიორის (მეორე) ღვთისმშობლის მიძინების ეკლესია .....	39
ხონჭიორის ღვთისმშობლის შობის ეკლესია .....	39
ხოტევის მთავარანგელოზთა ეკლესია.....	39
ჯვარისის წმ. გიორგის ეკლესია.....	40
ჯვარისუბნის (ჯოისუბნის) წმ. გიორგის ეკლესია .....	40
პირთა გეოგრაფიული საძიებელი .....	43
საარქივო დოკუმენტები .....	61
1. 1827 წელს დეკანოზ იოსებ ჭიჭინაძის მიერ აღწერილი რაჭის ისტორიული სიძველეები .....	61
2. 1838 წელს რაჭის მაზრის მთავარხუცესი მღვდლების დავით კანდელაკისა და გრიგოლ წერეთლის მიერ აღწერილი რაჭის ისტორიული სიძველეები .....	84
3. იმერეთის მიტროპოლიტ დავითის მიერ 1848 წლის ავვისტოში რაჭის მაზრის ეკლესიათა მიმოხილვა .....	86
4. იმერეთის მიტროპოლიტ დავითის მიერ 1849 წლის ივლისში რაჭის მაზრის ეკლესიების მიმოხილვა .....	96
5. 1871 წელს რაჭის მაზრის ეკლესიათა კუთვნილი ადგილ-მამულების ნუსხა .....	107
ნიკორწმინდის ეპარქიაში ამჟამად მოქმედი და მშენებარე ეკლესიების ნუსხა .....	128
ნიკორწმინდის ეპარქიის სამღვდლო კრებული .....	131



ნიგნის გარეკანზე ჯოისუბნის („მცხეთის“) ნმ. გიორგის (X ს.) სარკმლის რელიეფის ფრაგმენტი ქტიტორის (სულის ხსნისათვის მავედრებელი ქტიტორი განკითხვის დღის მაუნყებელ ანგელოზთან ერთად) გამოსახულებით. (ფოტო მიშა მაისურაძის).

გადაეცა წარმოებას 10.05.2014;  
ხელმოწერილია დასაბეჭდად 23.07.2014;  
პირობითი ნაბეჭდი თაბახი 8,5;  
ტირაჟი 600, შეკვეთა №264

ფასი – სახელშეკრულებო

ქუთაისის შპს „ხომლი ენ“-ის სტამბა  
ქ. ქუთაისი, ილია ჭავჭავაძის გამზ.33