წელიწადი მეათე

პროლეტარებო ყველა ქვეყნისა, შეერთდით!

კომუნისტი

სკპ. კომუნისტური პარტიის (ბ) ცენტრ. კომიტეტის — და — სრულიად საქართველოს ქუშათა, გლეხთა, ფითელარმიელთა და მეზღვაურთა დეპუტატების საბჭოების ცაკის ორგანო

რედაქცია თბილისი, რუსთაველის პროსპ. № 16, მეორე სართული

რედაქციაში საქმეებზე მოლაპარაკება შეიძლება ყოველდღე დღის 11 საათიდან 3 საათამდე და საღამოს 6 საათიდან 11 საათამდე.

ტელეფ. რედაქტორის . . 14 76
რედაქტორის მოად. 23—17
მდივნის . . . . . 10—58
მახიური განყოფილ. 22—44

მთავარი კანტორა თბილისი, რუსთაველის პრ. № 34 ტელეფონი № 8—81.

ხელისმოწერის ფასი
1 თვით 1 მანეთი
1 წლით—12 მან.
უცხოეთში
1 თვით—3 მანეთი

გაზეთის მიღებლობის შემთხვევაში დაიბეჭდეთ ტელ. № 17—55

საკავშირო კომპარტიის ცენტრალური ორგანო

ოთხშაბათი, 21 იანვარი 1931 წ. ყოველდღიური გაზეთი ფასი 5 კაპ. № 18 (2973)

დღიური

— იტალია მოითხოვს საბჭოთა კავშირის მონაწილეობას პანევროპიულ კონფერენციაში.
— ფინეთის კომპარტიის ანტისაბჭოთა ბოროტება.
— ჟენევაში გაიხსნა ერთა ლიგის საბჭოს სესია.
— ინგლისის რკინისგზელები გაფიცვისათვის ემზადებიან.
— ძლიერი მიწისძვრა მექსიკაში.
— კომკავშირი ილეგს შეფიცვას საჰაერო ფლოტზე.
— სათბურების კომიტეტის დაარსება შრომისა და თავდაცვის საბჭოსთან.

საყოველთაო-სავალდებულო სწავლების საქმე საფრთხეშია

დაუყოვნებლივ მივიღოთ ზომები საყოველთაო სწავლების ხელის შემშლელთა სასტიკად დისჯისათვის

„ადგილობრივმა პარტიულმა ორგანიზაციებმა მიიღონ გადამწყვეტი ზომები საყოველთაო სწავლების განხორციელებისა და შემდგომი ზრდისათვის. სასწრაფოდ მოახდინონ შინაური რესურსების და შესაძლებლობათა მობილიზაცია სასკოლო ბავშვების ტანსაცმელით და ფეხსაცმელით უზრუნველსაყოფად: განავითარონ მასების ინიციატივა კულტშრულ მშენებლობაში. ამისათვის ფართოდ გამოიყენონ მასიური მუშაობის ფორმები და მეთოდები: სოც.-შეჯიბრება, დამკვრელობა, შეფობა, საზოგადოებრივი ბუქსირი, კულტ-ელტაფტა და სხვა. თვითეული დეკადის დამლევს მოისმინონ მოხსენებები საყოველთაო სწავლების ესვლელობის შესახებ და ბოლშევიკურად გამოააშკარავონ მემარჯვენე ოპორტუნიზმის პრაქტიკული გამოხატულების ყველა მატარებელნი“

(სკპ. კ. პ. (ბ) ცკ-ის ბიუროს დადგენილებიდან).

დაუნდობელი გრძოლა საყოველთაო სწავლებისადმი უყურადღებობას

კულტურული რევოლიუცია სოციალისტური მშენებლობის წარმატებითი გაშლის ერთ - ერთი მთავარი პირობაა. ლოზუნგი „დავეწიოთ და გაუსწროთ“ გულისხმობს სოციალისტური სისტემის არა მარტო ტექნიკური ბაზის უპირატესობისათვის ბრძოლას, არამედ ბრძოლასაც საბჭოთა კავშირის უმაღლეს საფეხურზე დაყენებისათვის ცოდნის მხრივაც. მაგრამ ძველი მემკვიდრეობით ნაანდერძევი უკულტურობა, მწირმოელი მასების მნიშვნელოვანი ნაწილის ჩამორჩენილობა დიდ დაბრკოლებას ქმნის ამ ამოცანის გადაჭრისათვის ბრძოლაში. საკმარისია გავიხსენოთ, რომ მთელ საბჭოთა კავშირში წერა-კითხვის უცოდინართა რიცხვი მილიონებს უდრის. აქედან გასაგებია, თუ რა დიდი მუშაობაა საჭირო სოციალისტური კულტურის განვითარების უზრუნველყოფისათვის. ამიტომაა, რომ პარტია და საბჭოთა ხელისუფლება განსაკუთრებულ ყურადღებას აქცევენ წერა - კითხვის უცოდინარობასთან ბრძოლას და საყოველთაო სავალდებულო სწავლების მტკიცედ განხორციელებას.

საქართველოს კომუნისტური პარტიის (ბ) ცენტრალურმა კომიტეტმა თავის დადგენილებაში საყოველთაო სავალდებულო სწავლების მდგომარეობის შესახებ (იხ. „კომუნისტი“ № 13) ხაზგასმით აღნიშნა, რომ ეს მიღწევები, რომელნიც ჩვენ უკვე გვაქვს, დამაკმაყოფილებად ვერ ჩაითვლება. უფრო მეტი, — ცენტრალური კომიტეტი თავის დადგენილებაში აცხადებს, „რომ საყოველთაო სწავლებას ჩაშლა ემუქრება“. ეს მიუხედავად იმისა, რომ საყოველთაო სწავლების დარგში ჩვენ გვაქვს მთელი რიგი უმნიშვნელოვანესი მიღწევები, ავიღოთ თუნდაც ჯგუფების რიცხვი. გეგმა ამ მხრივ გადაჭარბებით არის შესრულებული. 1930 წლის 15 დეკემბრისათვის 39 რაიონში გახსნილ იქნა 887 ახალი ჯგუფი. გეგმა კი ითვალისწინებდა 384 ჯგუფის გახსნას. პირველი საფეხურის სკოლების მოწაფეთა რიცხვი ამავე 1930 წლის 15 დეკემბრისათვის გაიზარდა 4,7 პროცენტით მეტად, ვიდრე ეს გეგმით იყო ნავარაუდევი. აგებულია 75 ახალი და შეკეთებულია 30 მეტი სასკოლო შენობა. სკოლები შედარებით უზრუნველყოფილნი არიან პედაგოგიური კადრებით. ამ მიღწევათა საფუძველზე გახდა რეალურად დაგეგმვა სკოლის ამოყვანის, რომ მას. ხელისუფლების დირექტივების არ შესრულება, წუწუნი საყოველთაო სწავლების შემოღების ვადა სამი წლიდან შემცირებულ იქნას ორ წლამდე.

მაგრამ ეს მიღწევები სრულიადაც არ გვაძლევს საფუძველს იმისათვის, რომ საყოველთაო - სავალდებულო სწავლების საქმე უზრუნველყოფილად ჩავთვალოთ. ჩამოთვლილი მიღწევები იმის მაჩვენებელია, რომ ნიადაგი ამ დიდმნიშვნელოვანეს ამოცანის წარმატებით გადაჭრისათვის საკმაოდ მომწიფებულია, რომ მშრომელი მოსახლეობა ხარბათ იწაფება ცოდნას, რომ პროლეტარული რევოლიუციის ზეგავლენით არაჩვეულებრივი სიჩქარით იზრდება მასების კულტურული მოთხოვნილებანი. ამავე დროს ჩვენი ორგანიზაციები უმეტეს შემთხვევაში ჯერ კიდევ არ გამშეულულან იმის საქმით შეგნებით. თუ რა უდიდესი მნიშვნელობა აქვს სოციალისტური მშენებლობის განვითარებისათვის საყოველთაო სწავლების განუხრელად გატარებას. საქართველოს კომუნისტური პარტიის ცენტრალური კომიტეტის ზემოხსენებულ დაოქმენილებაში ამის შესახებ ნათქვამია, რომ „მთელი რიგი რაიპარტორგანიზაციები სრულიად არაა საქმაო ყურადღებას აქცევენ საყოველთაო სწავლებას, ამ უმნიშვნელოვანეს პოლიტიკურ და კულტურულ ამოცანას“. უმოქმედობას და ხშირად დანაშაულებრივ უყურადღებობას ირენენ საყოველთაო სწავლებისადმი ზოგიერთი ორგანიზაციები. სამუშაო საყოველთაო სწავლების დარგში აუარებელია. აოკილობრივ ორგანოების წინაშე დგანან ერთი - მირიზე მეტი საკითხები, რომელთა მოგვარებლობაც დიდათ აფერხებს საქმის გაშლას. განსაკუთრებით უნდა აღინიშნოს საყოველთაო სწავლების ფინანსიური ბაზის სისუსტე და ყოველად უხეში ბიუროკრატიზმი, რომელსაც იჩენენ ზოგი სამეურნეო და საბჭოთა ორგანიზაციები. ისინი სახალხო ქონების მომჭირნეობის ლოზუნგს მაშინ ატარებენ, როდესაც საქმე შეეხება საყოველთაო სწავლებისათვის ფინანსების წინაშე აყენებს.

უპირველესად ყოველივე უნდა აღინიშნოს, მასწავლებლების ხელფასით თავის დაზღვევის დაკმაყოფილება და პირველ მოთხოვნილებათა საჭიროთა მოუთმაგებლობა. 10 იანვრისათვის, როგორც ვთქვით ზემოთ, მასწავლებლებს არ მიუღიათ დეკემბრის ხელფასი. ნოემბრის თვის ხელფასი მასწავლებლებმა იღეს მხოლოდ ნოემბრის ბოლოს. ეს ფაქტი ნათელ მაგალითია იმისა, თუ როგორ ფეხქვეშ თელავენ ზოგიერთი ორგანიზაციები საყოველთაო სწავლების საქმეს.

ზოგიერთი სასოფლო საბჭოები არ ზრუნავენ მასწავლებელთა დასახმარებლად. მაგალითად, ერთ - ერთ სოფელში ზოგიერთ სოფლებში ვერ ეკონომიური ტრიბუნის შენობა მოუთავებელია, ამიტომ ვერ ხერხდებოდა იმის, რომ მისი აშენება დაწყებულ იქნას კიდევ ამ ზაფხულს. სოფ. აბაშის 7 წლიან შრომის სკოლაში პირადაპირ ოთახებიანი მდგომარეობაა; შენობას არა აქვს სახურავი, ფანჯრები ჩამტვრეულია, ჭერი და იატაკი დამპალია; ასეთი მდგომარეობა ბევრგან არის.

სოფლის საბჭოები ამ მდგომარეობას არ აქცევენ სათანადო ყურადღებას.

ადგილობრივი ორგანიზაციები სკოლების პოლიტეხნიზაციისათვის ნაკლებად ზრუნავენ სათანადოთ სკოლებისათვის. ერთი სკოლები არაა ამ მიზნით მიმაგრებული წარმოებასთან (მიუხედავად იმისა, რომ აქ წარმოებები ბევრია), სკოლებს არა აქვთ ლაბორატორიები და საჭირო ლიტერატურა.

აღსანიშნავია ის ფაქტი, რომ სამტრედიაში არსებული მუშაჯა უპატრონოთ არის, საერთოდ ნაკლებ ითქვას, რომ არც ერთი ორგანიზაცია დაწესებულება არ უწევს დახმარებას საყ.-სავ. სწავლების გატარებას.

აღნიშნულ დეფექტების გამოსწორებას, განსკუთრებული ყურადღება უნდა მიექცეს.

კომუნარი.

გავაუმჯობესოთ მასწავლებელთა მატერიალური და უფლებრივი მდგომარეობა

(ზუგდიდის რაიონი)

საყოველთაო - სავალდებულო სწავლების ექსპანსიასთან დაკავშირებით წელს ჩვენს რაიონის სოფლებში გაიხსნება 100-მდე მასწავლებელი. ამგვარად სოფლის მასწავლებელთა რიცხვი 180-მდე აღწევს. მასწავლებელთა-თვის მუშაობის არა ხელსაყრელი პირობები საყოველთაო სწავლის გატარებას საფრთხის წინაშე აყენებს.

უპირველესად ყოველივე უნდა აღინიშნოს, მასწავლებლების ხელფასით თავის დაზღვის დაკმაყოფილება და პირველ მოთხოვნილებათა საჭიროთა მოუთმაგებლობა. 10 იანვრისათვის, როგორც ვთქვით ზემოთ, მასწავლებლებს არ მიუღიათ დეკემბრის ხელფასი. ნოემბრის თვის ხელფასი მასწავლებლებმა იღეს მხოლოდ ნოემბრის ბოლოს. ეს ფაქტი ნათელ მაგალითია იმისა, თუ როგორ ფეხქვეშ თელავენ ზოგიერთი ორგანიზაციები საყოველთაო სწავლების საქმეს.

ზოგიერთი სასოფლო საბჭოები არ ზრუნავენ მასწავლებელთა დასახმარებლად. მაგალითად, ერთ - ერთ სოფელში ზოგიერთ სოფლებში ვერ ეკონომიური ტრიბუნის შენობა მოუთავებელია, ამიტომ ვერ ხერხდებოდა იმის, რომ მისი აშენება დაწყებულ იქნას კიდევ ამ ზაფხულს. სოფ. აბაშის 7 წლიან შრომის სკოლაში პირადაპირ ოთახებიანი მდგომარეობაა; შენობას არა აქვს სახურავი, ფანჯრები ჩამტვრეულია, ჭერი და იატაკი დამპალია; ასეთი მდგომარეობა ბევრგან არის.

სოფლის საბჭოები ამ მდგომარეობას არ აქცევენ სათანადო ყურადღებას.

ადგილობრივი ორგანიზაციები სკოლების პოლიტეხნიზაციისათვის ნაკლებად ზრუნავენ სათანადოთ სკოლებისათვის. საწერი ნივთებით და მოსწავლეთა ფეხსაცმელით ზემოთ ზოგიერთმა კი ყოველ ღონისძიებას მიმართეს, რომ მასწავლებლები დაეფასებინათ. მაგ., ხიდისთავის, გორის, კალოლეთის, მეგრეთისების და ტყვიავის სამშენებლო მასალებიდან სახლებისა და დაკაბინეტებისათვის მასწავლებლებს.

ზოგიერთ მასწავლებლებზე დღემდის არ ერიცხება კოოპერატორის მოსაზღვრულობის ვალები. მათ არ აქვთ ბინები, გათბობა, განათება და სხვა. არც ზოგიერთი სკოლებია ამ მხრით კარგ მდგომარეობაში. მაგ. ნადარაბიანის, ხურვალეთის, ბომბვის, ნერგითის და სხვა სკოლები სრულიად უფარგის მდგომარეობაში არიან მოთავსებული.

ხელთუბანში ადგილობრივი კომკავშირელები დიდი მუეთარდენ სოფლის სკოლის გამგე-მასწავლებელს და მოინდომეს მისი გაუპატიურება, დაამტრიეს ოთახის ფანჯრები, მაგრამ განზრახვა, ქალის აქტიური ორგანიზმდგომის გამო სისრულეში ვერ მოიყვანეს.

ხელისუფლების ადგილობრივ ორგანოებმა სათანადო ზომები უნდა მიიღონ მასწავლებელთა მატერიალური და უფლებრივი მდგომარეობის გასაუმჯობესებლად სახ. კომისიაძის დადგენილებათა სიფუძველზე.

სოფლის მასწავლებელი.

დაჩქარებით სასტიკი პასუხი უნდა ავოთ

(ჭიათურა)

რაიონში გახსნილია 44 ასაკ-გადაცილებულთა სკოლა, რომელშიაც ჩაბმულია ასაკ - გადაცილებულთა 90 პროცენტი. მთლიანად ბავშვების ჩაბმას სკოლებში ხელი შეუშალა სკოლების დიდი მანძილით დაშორებამ სოფლებთან. მაგ.: კორბოულის თემში — სოფ. გორიძირი — სკოლიდან დაშორებულია 5-6 კმ; ადგილობრივი ასაკ - გადაცილებულთა სკოლის გახსნა, ბავშვების მცირე რიცხვის გამო (10 ბავშვია), არ მოხერხდა. გახსნიო სკოლებში მეცადინეობა უკვე დაწყებულია, მიცილებულია ყველა ვერტებზე მასწავლებლები, შენობების 10 პროც. დაქირავებულ იქნა. ხოლო დანარჩენი მოათავსეს საკუთარ შენობებში. დაქირავებულ შენობებში მეცადინეობა არ ხერხდება, ვინაიდან არ არიან ისინი მოწყობილნი სასწორო ინვენტარით.

მიუხედავად იმისა, რომ განსაკუთრებული დირექტივები მიეცა სასოფლო საბჭოებს, გაუწყონ საჭირო დახმარება სკოლებს მთელ რიგ შემთხვევებში, სოფლის საბჭოები იჩენენ დაუშვებელ უყურადღებობას (ძაგ., სანხერე, კორბოული, ხრეითი, წირქვალი, ჭოლეთი). გარდა ამისა, უნდა აღინიშნოს ის გარემოება, რომ კოოპერატიული ორგანიზაციები არ ზრუნავენ საწერი ნივთებით და მოსწავლეთა ფეხსაცმელით. ასეთი ფაქტები ბევრია. მაგ., ხიდისთავის, ნაჭარმაგევის, ბომბვის, ნერგითის, ხრეითის, ჭოლეთის და სხვა სკოლებში.

ამ ფაქტებზე ჩვენ ვიცით, მაგრამ ჩვენ ვერ ვიგებთ, თუ რატომ არ ეკიდებიან ამ საკითხებს სერიოზულად ადგილობრივი ორგანიზაციები.

ჩვენ ვფიქრობთ, რომ ამ ფაქტებზე ჩვენ ვიცით, მაგრამ ჩვენ ვერ ვიგებთ, თუ რატომ არ ეკიდებიან ამ საკითხებს სერიოზულად ადგილობრივი ორგანიზაციები. ჩვენ ვფიქრობთ, რომ ამ ფაქტებზე სასტიკი პასუხი უნდა გაეცეს.

ჭიათურელი.

საყოველთაო სავალდებულო სწავლების ერთთვიური

ფოთში

ქ. ფოთში და მის რაიონში საყ. სავ. სწავლების ერთთვიური ცოტა დაგვიანებით დაიწყო.

როგორც ეს მუშაკთხინის სპეციალურ კომისიამ გამოარკვია, საყ. სავ. სწავლების გატარება ფოთში წარმატებით დამთავრდა. საკმაოდ იქნა ეს საკითხი პოპულარიზაციაშენილი მშრომელთა ფართო მასაში, აღრიცხულ იქნა სასკოლო ჭასაკის და ვადაგადაცილებული ბავშვები ყოველ ფაქიზებით. მთელი რიგი ადგილობრივი ორგანიზაციები აქტიურად აშუქებს საყ. სავ. სწავლების ირთთვიურის მიმდინარეობას.

უნდა აღინიშნოს ნაკლიც: ორ სკოლაში ბინის უქონლობის გამო მეცადინეობა მიმდინარეობს ორ ცვიებად. საერთოთი მეცადინეობა გრძელდება 10 საათამდე, ეს იმ დროს, როდესაც სკოლის ბინაში განიერად მოკალათებულნი არიან უცხო პირები.

არის მთელი რიგი სკოლები შეუკეთებელი და დაუთავრებელი, რაც საგრძნობლად აფერხებს მეცადინეობას.

ქ. ფოთში ბევრმა სამეურნეო ორგანიზაციებმა სრულიად უყურადღებოდ დასტოვეს საყ. სავ. სწავლების საქმე, როგორიცაა: სატყეო ტრესტი, საქ. თევზი, ფოსტა-ტელეგრაფი, პაციკავირი, ჭაობთა ამომშრობი სამმართველო, რაიონის სანაოსნო და სხვა. ვინც თანხები გაიღო ისინიც აგვიანებენ მის შეტანას საყ. სავ. სწავლების ფონდში.

კოოპერაციაც ვერ აწარმოებს მოწვეების გეგმიან მომარაგებას. არ არის სკოლები უზრუნველყოფილი სათანადო სახელმძღვანელოებით დ. ასკოლო ინვენტარით.

საჭიროა სათანადო ორგანოებმა ასწან გვიან არ არის, ჯერჯერობით ყურადღება მიაქციოს მეშრომელ ხალის გამოსწორებას და უზრუნველყონ საყოველთაო სავალდებულო სწავლის წარმატებით გატარება ფოთში.

გ. ულენტი.

დაუყოვნებლივ გავეთვასწოროთ ნაკლი

(ურიათ-უბანი, გურჯაანის რაიონი)

სოფ. ურიათუბანში, საყ.-სავ. სწავლების გატარების დროს, გაიხსნა ორი ჯგუფი, რომელიც 26 მსმენელს ითვლიდა, ეს საკმარისი არაა, მაგრამ არც არსებულ ჯგუფს იქცევა სათანადო ყურადღება. მათ არ გააჩნიათ სამოსწავლო ნივთები — წიგნები, რვეულები, ფანქრები და სხვ. გათლების განყოფილების გამგე ჭალა ბერიძე, მაგრამ განზრახვა, ქალის აქტიური ორგანიზმდგომის გამო სისრულეში ვერ მოიყვანეს.

ხელისუფლების ადგილობრივ ორგანოებმა სათანადო ზომები უნდა მიიღონ მასწავლებელთა მატერიალური და უფლებრივი მდგომარეობის გასაუმჯობესებლად საქ. სახკომსაბჭოს დადგენილებათა სიფუძველზე.

სოფლის მასწავლებელი.

ვინ აფერხებს საყოველთაო სავალდებულო სწავლების გატარებას

(სამტრედიის რაიონი)

სამტრედიის რაიონში საყ. სავალდებულო სწავლების გატარებისათვის სრულად სწარაფოს მუშაობა. უნდა აღინიშნოს, რომ მასწავლებელთა უფლებების მუშებთან გათანაბრების, არაფერი არ გაკეთებულა.

სამტრედიის მუშკოოპი სრულიად არ ზრუნავს მასწავლებელთა ბომბრაგებაზე.

1 დეკემბრის მუშკოოპის გამგეობის სხდომაზე მაგ. ბადდანაშვილი განათხადა კატეგორიულად, რომ მასწავლებლებს მისცემდა 405 ფუთსაცმელს; სინამდვილეში კი მასწავლებლებს მისცა 30 წყვილი ფეხსაცმელი. ამავე დროს კი მუშკოოპის სხდომაზე ასეული ფეხსაცმელი და კალოში, საჭიროში გამოტანამდე, საწყობიდან. მასწავლებელთა ნაწილი ბინებით უზრუნველყოფილი არ არის.

სამტრედიის რაიონში 1497 სკოლის ასაკის ბავშვი და 605 ჰასაკგადასული პირია. ოთხწლიანის ფარგლებში. ასაკგადასულთა ბავშვებისათვის არსებობს 18 ჯგუფი, სწავლობს 618 მოწაფე. მთელ რაიონში სასკოლო ჯგუფები არ არიან მოწარგებული სახელმძღვანელობით, რაც ფერხებს ხდის საყ.-სავ. სწავლების საქმის. არც ორგანიზაციული მომზარგებაა კარგ მდგომარეობაში.

აღმოვფხვრათ დაუშვებელი ნელი ტემპი

(ბარმ-კახეთი)

გარე - კახეთის რაიონის, სოფელ პატარძეულში, საყოველთაო სავალდებულო სწავლება ძალიან ნელი ტემპით მიმდინარეობს. ამის მიზეზი შემდეგში მდგომარეობს: სასოფლო საბჭო არავითარ ყურადღებას არ აქცევს სკოლისათვის სათანადო შენობის გამონახვას. მასწავლებლებიც გულგრილად ეკიდებიან ამ საქმეს. წერა-კითხვის უცოდინართა სისწორით აღრიცხვისათვის არავინ თავს არ იწუხებს, სოფელ პატარძეულში — 800-მდე მცხოვრებია, სოფელში წერა კითხვის უცოდინარები ბევრნი არიან; ოფელში არის მხოლოდ 2 ჯგუფი, ძველი სკოლები ზოგიერთ სოფლებში შეუთვისებელია, ახალის მშენებლობაზე არავინ ზრუნავს. სოფ. დიდ ჯიხაიშში სამეურნეო რაიონის შენობა მოუთავებელია, იუხედავად იმისა, რომ მისი აშენება დაიწყო არ კიდევ ამ ზაფხულს.

სოფ. აბაშის 7 წლიან შრომის სკოლაში პირადაპირ ოთახებიანი მდგომარეობაა; შენობას არა აქვს სახურავი, ფანჯრები ჩამტვრეულია, ჭერი და იატაკი დამპალია; ასეთი მდგომარეობა ბევრგან არის.

სოფლის საბჭოები ამ მდგომარეობას არ აქცევენ სათანადო ყურადღებას.

ადგილობრივი ორგანიზაციები სკოლების პოლიტეხნიზაციისათვის ნაკლებად ზრუნავენ სათანადოთ სკოლებისათვის. საწერი ნივთებით და მოსწავლეთა ფეხსაცმელით ზემოთ ზოგიერთმა კი ყოველ ღონისძიებას მიმართეს, რომ მასწავლებლები დაეფასებინათ. მაგ., ხიდისთავის, გორის, კალოლეთის, მეგრეთისების და ტყვიავის სამშენებლო მასალებიდან სახლებისა და დაკაბინეტებისათვის მასწავლებლებს.

ზოგიერთ მასწავლებლებზე დღემდის არ ერიცხება კოოპერატორის მოსაზღვრულობის ვალები. მათ არ აქვთ ბინები, გათბობა, განათება და სხვა. არც ზოგიერთი სკოლებია ამ მხრით კარგ მდგომარეობაში. მაგ. ნადარაბიანის, ხურვალეთის, ბომბვის, ნერგითის და სხვა სკოლები სრულიად უფარგის მდგომარეობაში არიან მოთავსებული.

ხელთუბანში ადგილობრივი კომკავშირელები დიდი მუეთარდენ სოფლის სკოლის გამგე-მასწავლებელს და მოინდომეს მისი გაუპატიურება, დაამტრიეს ოთახის ფანჯრები, მაგრამ განზრახვა, ქალის აქტიური ორგანიზმდგომის გამო სისრულეში ვერ მოიყვანეს.

ხელისუფლების ადგილობრივ ორგანოებმა სათანადო ზომები უნდა მიიღონ მასწავლებელთა მატერიალური და უფლებრივი მდგომარეობის გასაუმჯობესებლად საქ. სახკომსაბჭოს დადგენილებათა სიფუძველზე.

სოფლის მასწავლებელი.

ავმოვფხვრათ დაუშვებელი ნელი ტემპი

(ბარმ-კახეთი)

გარე - კახეთის რაიონის, სოფელ პატარძეულში, საყოველთაო სავალდებულო სწავლება ძალიან ნელი ტემპით მიმდინარეობს. ამის მიზეზი შემდეგში მდგომარეობს: სასოფლო საბჭო არავითარ ყურადღებას არ აქცევს სკოლისათვის სათანადო შენობის გამონახვას. მასწავლებლებიც გულგრილად ეკიდებიან ამ საქმეს. წერა-კითხვის უცოდინართა სისწორით აღრიცხვისათვის არავინ თავს არ იწუხებს, სოფელ პატარძეულში — 800-მდე მცხოვრებია, სოფელში წერა კითხვის უცოდინარები ბევრნი არიან; ოფელში არის მხოლოდ 2 ჯგუფი, მცირე მცოდნეთა და წერა-კითხვის უცოდინართა. უნდა ითქვას, რომ მასწავლებლებს ცუდ პირობებში უხდებათ მეცადინეობა, არა აქვთ სინათლე (მეცადინეობა ღამე სწარმოებს), სკოლები არ არიან მომარაგებულნი რვეულებით და ფანქრებით.

საჭიროა ამ გარემოების მიაქციოს ყურადღება რაიონის განათლების განყოფილებამ —უზრუნველყოფილი უნდა იქნეს წერა-კითხვის უცოდინართა სწორი აღრიცხვა და სკოლების მომარაგება სასწავლო ნივთებით.

მნახველი.

საყოველთაო სავალდებულო სწავლება ზესტაფონის რაიონში

საყოველთაო-სავალდებულო სწავლება ზესტაფონის რაიონში არადამაკმაყოფილებელ მდგომარეობაშია. ზესტაფონის რაიონის სამ-ოთხ სკოლებში ჯერ კიდევ არ არის გახსნილი ვადაგადაცილებულთა ასაკგადაცილებულების არა აქვთ სათანადო-საჭირო სასწავლო ნივთები; სახელმძღვანელოებით არ არის უზრუნველყოფილი 4 წლების მეოთხე და მეოთხე ჯგუფებიც.

არ არის მოგვარებული უღარიბეს მოწაფეთა და მასწავლებლების ფეხსაცმელებისა და ტანსაცმელების მომარაგების საკითხი. ზოგიერთი სკოლები ჯერ კიდევ უზრუნველყოფილი არ რაიან შესაფერი ბინებით, ინვენტარის საქმაო რაოდენობით, მიწის ნაკვეთებით და სათბობი მასალით. დღემდე არ არის წარმოდგენილი დაწესებულება-ორგანიზაციების მიერ თავიანთი გეგმა საყოველთაო სავალდებულო სწავლების გასავრცობად. სოფელში არის კულაკის სახლი, რომლის ორი ოთახი ცარიელია იმ დროს, როცა სკოლას ოთახები არა აქვს საკმარისი. ასეთი გოოციობისათვის პასუხი უნდა მოეთხოვოს ადგილობრივ ორგანიზაციებს, პირადად ეს საკითხი თავმჯდომარეს ამხ. ხესიაშვილს.

მასწავლებელთა და მოწაფეთა მომარაგებაც ცუდ მდგომარეობაშია. კოოპერატორებმა მხოლოდ კალშებით დააკმაყოფილა მოსწავლეები; შეშა არც ერთ მასწავლებელს არა აქვს მიცემული, არც უფასოდ, არც ფასებში.

საჭიროა აღნიშნულ დეფექტების დაუყოვნებლივ გამოსწორება, რომ საყოველთაო-სავალდებულო სწავლების საქმე თავის მოწოდების სიმაღლეზე დავაყენოთ.

მოკ—ხი.

საყოველთაო სავალდებულო სწავლება ზესტაფონის რაიონში

საყოველთაო-სავალდებულო სწავლება ზესტაფონის რაიონში არადამაკმაყოფილებელ მდგომარეობაშია. ზესტაფონის რაიონის სამ-ოთხ სკოლებში ჯერ კიდევ არ არის გახსნილი ვადაგადაცილებულთა ასაკგადაცილებულების არა აქვთ სათანადო-საჭირო სასწავლო ნივთები; სახელმძღვანელოებით არ არის უზრუნველყოფილი 4 წლების მეოთხე და მეოთხე ჯგუფებიც.

არ არის მოგვარებული უღარიბეს მოწაფეთა და მასწავლებლების ფეხსაცმელებისა და ტანსაცმელების მომარაგების საკითხი. ზოგიერთი სკოლები ჯერ კიდევ უზრუნველყოფილი არ რაიან შესაფერი ბინებით, ინვენტარის საქმაო რაოდენობით, მიწის ნაკვეთებით და სათბობი მასალით. დღემდე არ არის წარმოდგენილი დაწესებულება-ორგანიზაციების მიერ თავიანთი გეგმა საყოველთაო სავალდებულო სწავლების გასავრცობად. სოფელში არის კულაკის სახლი, რომლის ორი ოთახი ცარიელია იმ დროს, როცა სკოლას ოთახები არა აქვს საკმარისი. ასეთი გოოციობისათვის პასუხი უნდა მოეთხოვოს ადგილობრივ ორგანიზაციებს, პირადად ეს საკითხი თავმჯდომარეს ამხ. ხესიაშვილს.

მასწავლებელთა და მოწაფეთა მომარაგებაც ცუდ მდგომარეობაშია. კოოპერატორებმა მხოლოდ კალშებით დააკმაყოფილა მოსწავლეები; შეშა არც ერთ მასწავლებელს არა აქვს მიცემული, არც უფასოდ, არც ფასებში.

საჭიროა აღნიშნულ დეფექტების დაუყოვნებლივ გამოსწორება, რომ საყოველთაო-სავალდებულო სწავლების საქმე თავის მოწოდების სიმაღლეზე დავაყენოთ.

მოკ—ხი.

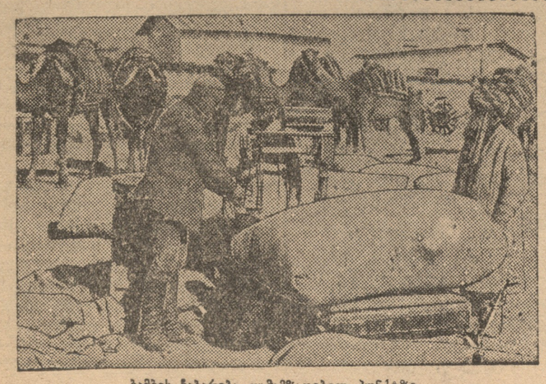

ბამბის ჩაბარება დამამზადებელ პუნქტზე

გავაუმჯობესოთ მეცხოველეობის საბჭ. მეურნეობების მუშაობა

სკპ. კ. პ. (ბ) ც-კომის 17 იანვრის დადგენილება

მეცხოველეობის საბჭოთა მეურნეობების „სვინოვოდ“-ის, „ოვცევოდ“-ისა და „ სკოლოვოდ“-ის მდგომარეობის შესახებ

მოსკოვი, 20 იანვარი. ცენტრალურ კომიტეტს, რომელიც აღნიშნავს ტრესტების, „სკოტოვოდ“-ის, „სვინოვოდ“-ისა და „ოვცევოდ“-ის და მერძეობის ტრესტის მუშაობის სერიოზულ ნაკლოვანებებს სოციალისტური მეცხოველეობის მოწყობის მხრივ (სავსებით შესრულდა პროგრამა, რომელიც დასახეს პარტიის ყრილობამ და ცენტრალურმა კომიტეტმა საბჭოთა მეურნეობების ჩამოსაყალიბებლად და პიორტყვის რაოდენობის შესახებ), ამ ტრესტების, განსაკუთრებით „სკოტოვოდ“-ისა და მერძეობის ტრესტის, მუშაობის მთავარ ნაკლად მიაჩნია პირუტყვის შესანახად და გასაუმჯობესებლად არასაკმარი ენერგიული ზომების მიღებით, არასაკმარი ზომების შილება პირუტყვის საკვებით უზრუნველსაყოფად, მის მოსავლიანად და შესანახად. მეცხოველეობის ტრესტები ჯერ კიდევ ვერ გამოვიდნენ საერთო ხელმძღვანელობის და დაეკვნენ სტადიიდან, ისინი არ ანხორციელებენ საკმარისად ყოველდღიურ სამეურნეო-ოპერატიულ ხელმძღვანელობას საბჭოთა მეურნეობებზე და არ ბაიადნენ „ზერნოტრესტ“-ის მაგალითს. ამასთან ერთად მთელმა რიგმა ადგილობრივმა რაიონულმა პარტორგანიზაციებმა, მაგალითად, ცენტრალნაში: სტარო კოსტანტინოვსკის, ბოტკასა და კოროსტენსკის, კაზაკსტანში—ურალსკ-ილეისკის, ურჯარის, შუა ვოლგაზე—სამარასა და ბაშკირეთის, — ამ ორგანიზაციებმა გამოიჩინეს მეცხოველეობის საბჭოთა მეურნეობების შენებლობის უდიდესი მნიშვნელობის უყურადღებობა, ისინი არ აქცევენ მათ საჭირო ყურადღებას, არ უწევენ საკმაო დახმარებას და არ ზრუნავენ საბჭოთა მეურნეობებში პირუტყვის შენახვაზე ზამთრის პერიოდისათვის.

პარტმასწირი მუშაობა მეცხოველეობის საბჭოთა მეურნეობებში მეტად სუსტად არის დაყენებული, უშვილოების შემოხვევაში საბჭოთა მეურნეობის პარტუჯრედები და ორგანიზაციები არც იცნობენ (ც. კ.-ის 1929 წლის 30 დეკემბრის დირექტივის პარტმასწირი მუშაობის შესახებ საბჭოთა მეურნეობებში.

ცენტრალურმა კომიტეტმა მიიღო მხედველობაში, რომ „მუშათა კლასის და პარტ. ის განსაკუთრებული მეთვალყურეობის ქვეშ უნდა იქნას დაყენებული მეცხოველეობის პრობლემის გადაწყვა“ (ც. კ.-ის დეცენტრალური საკონტროლო კომისიის უკანასკნელი პლენუმი), რომ ამბობთა მეურნეობების მშენებლობას უდიდესი მნიშვნელობა აქვს ამ პრობლემის გადაწყვანაში, რომ ეს ბრძოლა უნდა გაიმართოს ბრძოლა ბიუროკრატიზმის, ბიუროკრატიული მიდგომის იჩენს საკოლო საქმისადმი. ფუნჯად დახმარების საკითხთან ერთად, აღმასკომთა გულგრილად ეკიდება სკოლიანობის საქმეს.

ცენტრალურმა კომიტეტმა მიიღო შემდეგი დადგენილება:

1) დაევალოს მეცხოველეობის ტრესტებს ადგილობრივ პარტორგანიზაციებსა და ა. ს. ბ. ჭთა ორგანოებს—მიიღონ ეფექტიანი ზომები საბჭოთა მეურნეობებში პირუტყვის სავსებით შენახვისათვის ზამთრის პერიოდში, რისთვისაც უზრუნველყოფილი იქნას პირუტყვი საკვებით. საბჭოთა მეურნეობების დირექტორები და მეცხოველეობის ტრესტების ხელმძღვანელები, რომელთაც არ მიეღოს ზომები პირუტყვის საკვებით უზრუნველსაყოფად, მის მოსავლიანად და შესანახად. მეცხოველეობის ტრესტები ჯერ კიდევ ვერ გამოვიდნენ საერთო ხელმძღვანელობის და დაეკვნენ სტადიიდან, ისინი არ ანხორციელებენ საკმარისად ყოველდღიურ სამეურნეო-ოპერატიულ ხელმძღვანელობას საბჭოთა მეურნეობებზე და არ ბაიადნენ „ზერნოტრესტ“-ის მაგალითს. ამასთან ერთად მთელმა რიგმა ადგილობრივმა რაიონულმა პარტორგანიზაციებმა, მაგალითად, უკრაინაში: სტარო კოსტანტინოვსკის, ბოტკასა და კოროსტენსკის, კაზაკსტანში—ურალსკ-ილეისკის, ურჯარის, შუა ვოლგაზე—სამარასა და ბაშკირეთის, — ამ ორგანიზაციებმა გამოიჩინეს მეცხოველეობის საბჭოთა მეურნეობების შენებლობის უდიდესი მნიშვნელობის უყურადღებობა, ისინი არ აქცევენ მათ საჭირო ყურადღებას, არ უწევენ საკმაო დახმარებას და არ ზრუნავენ საბჭოთა მეურნეობებში პირუტყვის შენახვაზე ზამთრის პერიოდისათვის.

პარტმას

ლენინი კულტურის შესახებ

დეთ და გავიგოთ—რის გამო იყო ეს ნათქვამი და ვისწავლოთ ლენინური მოდგმის სანამძღვილის საკითხებისადმი.

ზოგჯერ ერთსა და იმავე იდეას ლენინი მეორდებდა ათი წლების მანძილზე მაგრამ ამ იდეას იგი ყოველთვის ახალ პირობებში იღებდა, ეს საშუალებას გვაძლევს ვისწავლოთ ვლადიმერ ილიჩის ნაწერებზე სწორი მოდგომა სინამდვილისადმი, ვისწავლოთ ყველა საკითხების დასმა დიალექტიურად.

აგიტაციას და პროპაგანდას ალწრდის საკითხების საქმეში ვლადიმერ ილიჩი უდიდეს მნიშვნელობას აძლევდა. მასავით არავის შეეძლო მასებთან მისვლა. არა ზეციდან მზრუნველობა, არამედ ამხანაგური ურთიერთობა. უნდა დავეხმაროთ მასას განვითარების საქმეში, მაგრამ ამავე დროს უნდა ვისწავლოთ ამ მასისაგანაც, მისი საშუალებით მთელის მსოფლიოს ჩავხედოთ ხელი, ვლადიმერ ილიჩი განსაკუთრებულ ყურადღებას აქცევდა არა მარტო პროპაგანდას და აგიტაციას მოზრდილებს შორის, იგი სერიოზულ ყურადღებას აქცევდა ახალგაზრდობისადმი. ტუფლა ჰყავდა და ეწყობოდა ბავშვებისათვის, ბავშვებს ეწერა წარმოდგენილი „კეთილ მამილოც“. მას არ მოსწონდა, იგი ვერ ფიზიკურად, როგორც ბავშვებს ანებივრებდენ, რაც ასე გავრცელებული ინტელიგენტურ წრეში. ლენინი ბავშვებში ხედავდა ჩვენ მომავალს და სერიოზულად უდგებოდა მათ.

ვლადიმერ ილიჩი უდიდეს მნშვნელობას აძლევდა მოზარდი თაობის აღზრდის საქმეს, რასაც სოციალისტური მშენებლობის უზარმაზარი მნიშვნელობა უნდა. მშენებლობის დარად სოვლდა. ამჟამად ჩვენში ამ საქმეს ზედიდან დამყურებენ. ასეთი შეხედულება, განსაკუთრებით, გავრცელებული ახალგაზრდობაში.

მასწავლებლად წასვლა და ბავშვების აღზრდა, რაღაც სამარცხვინოდ ითვლება. ხშირად გაგონებთ—„უმეჯობესია სოციალიზმის მშენებლად წავიდე“...ო. როცა ამას ამბობენ, ივიწყებენ, რომ მოზარდი თაობის აღზრდა სოციალიზმის მშენებლობის შემდგენელი ნაწილია, აი რატომ ლაპარაკობდა ვლადიმირ ილიჩი ასე ბევრს—ბევრისთვის მოულოდნელად — პოლიტეხნიზმზე, თუმცა ამ ტერმინს არ ხმარობდა, ლაპარაკობდა მოზარდი თაობის ყოველმხრივ აღზრდაზე საქმოთა პირობებში.

ჩვენ სისტემაში არ მოგვყვანია და ჯერ კიდევ არ დაგვიწყებია ყოველივე ის, რაც ვლადიმერ ილიჩს უთქვამს კულტურის სისტემის, სატრიდო, ახალი თაობის აღზრდის და ყოველ იმ საკითხების შესახებ, რომლებსაც შეეცავს ცნება „კულტურა“.

ამჟამად, რევოლიუციის მე-14 წელს ჩვენს ცხოვრებაში კვლავ დახახულია ამოცანა—შეუვაროთ, სისტემაში მოვიყვანოთ და პოლომდე შევისწავლოთ ყოველივე ის, რასაც ამბობდა და სწერდა ვლადიმერ ილიჩი კულტურის დარგში. ამ ამოცანის განხორციელება, როგორც ფფქრობ, დავეხმარება შეეძლოთ, რომ ჩვენ ბავშვებს ანებივრებდეთ, რაც ასე გავრცელებული ინტელიგენტურ წრეში. ლენინი ბავშვებში ხედავდა ჩვენ მომავალს და სერიოზულად უდგებოდა მათ.

ვლადიმერ ილიჩი უდიდეს მნშვნელობას აძლევდა მოზარდი თაობის აღზრდის საქმეს, რასაც სოციალისტური მშენებლობის უზარმაზარი მნიშვნელობა უნდა. მშენებლობის დარად სოვლდა. ამჟამად ჩვენში ამ საქმეს ზედიდან დამყურებენ. ასეთი შეხედულება, განსაკუთრებით, გავრცელებული ახალგაზრდობაში.

„წარმოუდგენელია პან-ევროპის ყველა სახელმწიფოს მონაწილეობის გარეშე“

ბრიანის ანტისაბჭოთა მახინაციები მარცხით მთავრდება

იტალია დაჟინებით მოითხოვს პან-ევროპიულ კომისიაში საბჭოთა კავშირის და თურქეთის მიწვევას

ჟენევა, 19 იანვარი. გრანდი (იტალია) აკატაობდა ბრიანის და კვლავ ცდილს საკითხს იმის შესახებ—ვინ ებრძანოს, თუ არა სრული თანასწორობის საფუძველზე მოწვეული ლიგის არაწევრი ევროპიული სახელმწიფოები. „თუ ჩვენ,—ამბობს გრანდი,—მათ არ მოვიწვევთ თანასწორობის საფუძველზე, ჩვენ ავიმორენდებით ევროპიული გაერთიანების იდეასთან წინააღმდეგობაში. გარდა ამისა, რომაილი მთავრობა დასთანხმდება მიცეს დროდა და საგნის განხილვის შრიც განსაზღვრული მოწვევა?“.

გრანდი აჩიენებს იმ რეზოლუციის ტექსტს, რომელიც მას და კუროციუსს შეაქვთ: „კომისია, რომელიც, ერთა ლიგის 1930 წლის 16 სექტემბრის პლენუმის რეზოლიციის საფუძველზე, ფიქრობს, რომ ერთა ლიგის არაწევრ ევროპიულ სახელმწიფოებთან თანამშრომლობა სასარგებლოა მის წინაშე ოსმეული საკითხების შესწავლის, პროგრამისათვის, ადგენს—ახლავე გაიხსნას გზა ამ თანამშრომლობისათვის და ერთა ლიგის აიაწევრ ევროპიულ სახელმწიფოებს მოეწვიოთ საბჭოთა კავშირის და თურქეთის მონაწილეობა ევროპიული კომისიის მუშაობაში, და მასაზე—პენდერსონის, რომელიც მოითხოვს ევროპიული და ამერიკული სახელმწიფოების ასპისთვის თბილი გრძნობა, რომელსაც ზოგჯერ უწინზე ზოგჯერ ცივი ნიაღი დაბერავს ხოლმე“-ო. (ადს).

ᲛᲔᲝᲗᲔᲡᲛᲔᲔᲛᲘ ᲕᲔᲠ ᲛᲝᲡᲬᲔᲠᲔᲑᲐ

ᲒᲔᲜᲔᲕᲐ, 19 იანვარი „დეილი ალგემენე ციტენრი“-ის ეუენევეი კორესპონდენტი სწერს, რომ დღემდე ვერ მოხერხდა მწერიტების ორი ჯგუფის შეთანხმება, ერთი მოითხოვს საბჭოთა კავშირის დაუყოვნებლივ მიწვევას ევროპიულ კომისიაში, ხოლო მეორე სტდღეებს მოწვევის გადადებას.

კორესპონდენტი ამტკიცებს, რომ საბჭოთა კავშირის მოწვევის წინააღმდეგ წამოყენებული საბუთების უმრავლესობა წარმოადგენს ისეთ საბუთებს, რომელთა ნამდვილ ღირებულებას ევროპის ყველა ქვეყანა კარგად იცნობს. ამის ნაცვლად კომისიის მეთაურობა ცდილობენ ისეთი ორგანიზაციად, რომელიც მოწვევის წინააღმდეგ ილაშქრებენ და რომელიც ცდილა ცდილობენ თავიანთი პრესტიჟი გაიმეც შეინარჩუნონ“ (ადს).

ᲑᲠᲐᲜᲒᲚᲘᲡ ᲒᲐᲛᲝᲡᲕᲚᲐ ᲞᲐᲜ-ᲔᲕᲠᲝᲞᲘᲡ ᲙᲝᲛᲘᲢᲘᲡᲘᲡ ᲓᲐᲮᲣᲠᲣᲚ ᲡᲮᲓᲝᲛᲐᲖᲔ

ᲠᲝᲛᲘ, 19 იანვარი. ტრეფუსის საგაზეთოს ცნობით, იტალიის საგარეო საქმეთა მინისტრმა გრანდიმ პანევროპიული კომისიის დახურულ სხდომაზე წარმოსთქვა სიტყვა, რომელშიაც განაცხადა: დისკუსიის შედეგად აშკარა ხდება, რომ არსებობენ ყველა სახელმწიფოები საჭიროდ სცნობენ ევროპის ეკონომიის მოწესრიგებას. ამ სახელმწიფოების მოსაზრებით, ეკონომიური საკითხები ვერ მოგვარდება ევროპის ერთ ნაწილში, ამიტომ ევროპის ეკონომიური ორგანიზაციის საქმეში მონაწილეობა მისაღებია ყველა ევროპიული სახელმწიფოებისათვის. ამ სახელმწიფოების მონაწილეობა ევროპის ეკონომიური ორგანიზაციის საქმეში მისაღებია ყველა ევროპიული სახელმწიფოებისათვის. ამ სახელმწიფოების მონაწილეობა ევროპის ეკონომიური ორგანიზაციის საქმეში მისაღებია ყველა ევროპიული სახელმწიფოებისათვის.

ევროპის ეკონომიური ორგანიზაციის საქმეში მონაწილეობა მისაღებია ყველა ევროპიული სახელმწიფოებისათვის. ამ სახელმწიფოების მონაწილეობა ევროპის ეკონომიური ორგანიზაციის საქმეში მისაღებია ყველა ევროპიული სახელმწიფოებისათვის.

ევროპის ეკონომიური ორგანიზაციის საქმეში მონაწილეობა მისაღებია ყველა ევროპიული სახელმწიფოებისათვის. ამ სახელმწიფოების მონაწილეობა ევროპის ეკონომიური ორგანიზაციის საქმეში მისაღებია ყველა ევროპიული სახელმწიფოებისათვის.

ლენინის დღეებში კიდევ უფრო გავაძლიერებთ

ბრძოლა საწ.-საფ. გეგმების გადაჭარბებით შესასრულებლად

მემარჯვენე და „მემარცხენე“ ოპორტუნისტების და მათთან შემარიგებლობის წინააღმდეგ შეუსუსტებელ ბრძოლით ბოლშევიკურად გადავლახოთ სოციალისტური მშენებლობის ზრდის სიძნელეები

ლენინის დღეებისათვის მზადება ლენინის რაიონში

ლენინის დღეები ჩატარებულ უნდა იქნას ბის მზატერიალო მოწყობა. ავარტივე უნდა ლენინაიონის პიონერორგანიზაციის ყურადღების მოპიონერიაციით შემდგომი ბოლოლანსთვის ორ ფრონტზე—შემარჯვენე და „მემარცხენე“ ოპორტუნისტებთან და გადალახვისათვის „შემარიგებლობასთან, მშრომელი მასების კიდევ უფრო შემჭიდროება საქაღშირო კომპარტიის (ბ) რიგების გარშემო, სოციალისტური შეჯიბრების და დამკვრელობის შემდგომი განვითარების გაშლა, ბოლშევიკური ორგანიზაციების ბოლშევიკური ორგანიზაციების ბოლშევიკური ორგანიზაციების

მთელი ეშურაღლება გაზაფხულის სასოფ.-სამ. კამპანიისათვის მზადებას

ნათესის არეს გაფართოება, მოსავლიანობის აწევა, ტექნიკური კულტურების ფართობის გადიდება, მესაქონლეობის პრობლემის გადაწყვეტისათვის საჭირო ღონისძიებათა გატარება და ახალი საბჭოთა და კოლმეურნეობათა მშენებლობის გაშლა — აი საგაზაფხულო სასოფლო-სამეურნეო კამპანიის ძირითადი ამოცანები

უვარგისი შემხვედრი გეგმა

(ჩვენი საუთარი კორესპონდენტისაგან) ამ-

თელაურის რაიონში უკვე დაიწყო სამზადისი საგაზაფხულო სას.-სამეურნეო კამპანიისათვის.

საქართველოს მიწსახკომის მიერ მოცემულ საკონტროლო ციფრების მიხედვით, საგაზაფხულო თესვის ბერიოდში ნავთობეულ სხვადასხვა კულტურებისათვის—15,675 ჰექტარის დაბუქვაება.

ამ საკონტროლო ციფრების საფუძველზე დამუშავებული საგაზაფხულო სას.-სამ. კამპანიის გეგმით განსაზღვრულია:

გაზაფხულის ხორბლის დათესვა 1200 ჰექ., 1930 წლის საგაზაფ. ნათესების ფართობი კი იყო 709 ჰექ., ხრდა ურის 69,3 პროცენტში. გაზაფხულის **ქერი** დაითესება 1000 ჰექ., რაც 1930 წლის გაზაფხულის ქერის ნათესების ფართობთან შედარებით იძლევა ზრდას 59,7 პროცენტით.

სიმინდი გეგმით კათელისწინებულია — 9700 ჰექ. ფართობით შედარებით ზრდა ურის 7,4 პროც., **ფეტვი** გეგმით უნდა დაითესოს — 1480 ჰექ., ზრდა 44,7 პროცენტით. **სკვნები ბალახების** ფართობის ზრდა 1930 წელთან შედარებით ნავარაუდევია 1444 პროცენტით, **სოია** წარსული გაზაფხულიწე არც ერთი ჰექტარი არ იყო დათესილი, მიხედნით წელს გაზაფხულზე უნდა დათესილ სოიას 50 ჰექ. დათესვას (ცდის სახით). **მიწის თხილი** (არაქისი)—არც ეს კულტურა ყოფილა გამოცდილი წარსულ სამეურნეო წელს, მომდინარე გაზაფხულზე კი დათესვა 50 ჰექ., **კარტოფილის** ფართობის ზრდა შედარებელთან შედარებით ნავარაუდევია — 705,9 პროც., **ვენახის ფართობის ზრდა** ნავარაუდევია გ.-წ. შედარებით 88,7 პროც., **ბენიანის ბალის** გაშენება გ.-წ. საგაზაფხულო გეგმით სრულიად არ იყო ნავარაუდევი; მომდინარე წლის საგაზაფხულო გეგმით კი განზრახულია 43 ჰექ. ახალ ბაღების გაშენება.

ეს გეგმა, როგორც საორიენტირო, **განზრახული** აქვს რაიონმასშაბის პრეზიდიუმის მიერ და მიღებული ძირითადად.

ამ გეგმის საფუძველზე დამუშავდა თვითეულ აგროუბნის ფარგლებში საუზო აგრონომების გეგმები და უბნის აგრონომების მიერ წარადგენი ანგარიშები ბების მიხედვით **შემხვედრი გეგმების** დამუშავების შესახებ.

ამჟამად საუზო აგრონომების მიერ წარმოებულ შეხვედრი გეგმებიდან ირკვევა, რომ ცალკი ფართობი საგაზაფ. სას.-სამ. კულტურებისა უდრის 15.723 ჰექტარს, ე. ი. შემხვედრი გეგმებით საერთო ფართობი მთლ. რაიონში გაზრდილია მხოლოდ 48 ჰექტარით, რაც გვაძლევს მიწსახკომის ძირითად საკონტროლო ციფრების 0,3 პროცენტის გადმეტებას.

საერთო შთაბეჭდილება შემხვედრი გეგმების ისეთია, თითქოს შემხვედრი გეგმების დამუშავება მდგომარეობდეს მხოლოდ სხვა დასხვა კულტურების ძირითად საკონტროლო ციფრების გადანაწილებაში და არა თვით ამ კულტურების ფართობის გაზრდაში. ასეთი ფორმალური დამუშავება ეწინააღმდეგება ბოლშევიკურ ბრძოლას ბრიგადების დატალური ბრიგადირების სოციალისტური შეჯიბრების გაშლისათვის, საბჭოების, საწარმოო ამხანაგობების და ღარიბ-საშუალო გლეხობის შეხვედრითი სარაიონო გეგმა იძლევა ასეთი უეფექტო ზრდას (0,3 პროც.).

ცხადია ადგილობრივ აგრო-უბნებს ვერ გამოუჩენიათ საკმარი ინიციატივა, ვერ ჩაუთრევიათ შემხვედრი საუზო გეგმების დამუშავებაში სოფლის ყველა ლოკალი ძალები; კოლმეურნეებსა, საბჭოებს, საწარმოო ამხანაგობებსა და ღარიბ-საშუალო გლეხობას შემხვედრი გეგმის შედგენა.

სარაიონო ხელისუფლებას მართებს საგაზაფხულო სას.-სამეურნეო კამპანიის საზოგადოებრივ მობილიზაციას უმთავრეს ამოცანად. სამხედრო ბრიგადირების სრულ მობილიზაციას მხოლოდ ასეთი დამოკიდებულებით ეხმარება შემხვედრი გეგმების დამუშავება შემხვედრი გეგმების სრულ განხორციელებაში.

სარაიონო ხელისუფლებას მართებს საგაზაფხულო სას.-სამეურნეო კამპანიის საზოგადოებრივ მობილიზაციას უმთავრეს ამოცანად. სამხედრო ბრიგადირების სრულ მობილიზაციას მხოლოდ ასეთი დამოკიდებულებით ეხმარება შემხვედრი გეგმების დამუშავებაში სოფლის ყველა ლოკალი ძალების; კოლმეურნეებს, საბჭოებს, საწარმოო ამხანაგობებსა და ღარიბ-საშუალო გლეხობას შემხვედრი გეგმის შედგენა.

მ ი ე ბ ა ე ბ უ ლ ი.

ტექნიკური კულტურები გარე-კახეთში

(წერილი საბაგარეჯოდან)

გარე - კახეთის რაიონში, მეცხოველეობის განვითარებასთან ერთად მიმდინარეობს საგაზაფხულო სას.-სამ. კამპანიის პერიოდში განსაკუთრებული ყურადღება მიექცევა ტექნიკური კულტურების გავრცელების საქმესაც. წელს პირველად რაიონში 50 ჰექტარის ფართობზე დათესილი იქნება **ბამბა;** საამისოთ უკიე გამოყოფილი იქნა ყათანდაო სარწყავი მიწის ფართობი; უამინდობის გამო ჯერ-ჯერობით ბამბისათვის გამოყოფილი ფართობის მოხვნა ვერ მოხერხდა.

ვინაიდან რაიონში ცდები არ ყოფილა მოხდენილი ბამბის ნათესებზე, ამიტომ ბამბა დათესილი იქნება ჯერ-ჯერობით მხოლოდ 10 ჰექტარზე.

ბამბის დათესვა გადაწყვეტილი აქვს ს. კაკაბეთის კოლექტიურ მეურნეობას. ბამბის გარდა დათესილი იქნება **სოია** და მზესუმზირა. მზესუმზირას კარგა ხანია სთესავს გლეხობა, თუმცა მის მოყვანას სამრეწველო ხასიათი არა ჰქონია, სოია-კი წელს მეორედ ითესება. გეგმის მიხედვით სოია სუფთა სახით უნდა დაითესოს 150 ჰექტარზე, ბეროული (სიმინდთან) 600 ჰექტარზე; ზრდა გასულ წელთან შედარებით 250 პროც. უდრის.

უნდა აღინიშნოს ის გარემოება, რომ კოლმეურნეობებში, სადაც თესლის შემთავრებულ სოია, დავალიანის სოიას დათესვის შესახებ წელს უხალისოთ შეხვდნენ. ეს აიხსნება იმ გარემოებით, რომ გასულ წელს სოიის ნათესებმა ვერ მისცა გლეხობას სათანადო ეფექტი. გასულ წელს სოიის ადგილი ჰქონდა რაიონში ნათესების მრავალფეროვნების და სათანადოთ დაუმუშავებლობის, რასაც ვიღების აზრით, უმთავრესად მიეწერება სოიის ნათესების უმნიშვნელო მოსავალი.

ვიმედოვნებთ, რომ აგრო-კულტურული ხელმძღვანელობის გაუმჯობესება გარე-კახეთში საკმაოდ ფეხს მოიკიდებს ტექნიკური კულტურები.

გ ა რ ე ჯ ე ლ ი.

გამოვცვიგზავნეთ სარევოლტო გრიგადები

თ ე თ რ ი - წ ყ ა რ ო, 17 იანვარი. თანახმად საკავშირო მიწსახკომის დადგენილებისა, 15 იანვრიდან 15 თებერვლამდე, გაზაფხულის სასოფლო-სამეურნეო კამპანიასთან დაკავშირებით შეკეთებული უნდა იქნას სას.-სამ. **ნაქანების** და **ინვენტარის** 75 პროცენტი.

აღსულად - მანგლისის რაიონს აღნიშნული პერიოდი გამოცხადებული აქვს დამკვრილ თვედ.

რადგანაც ხსენებულ რაიონში მუშა-ხელის სიმცირეა და სახელოსნოების ნაკლებობაცაა, აღსულად-მანგლისის რაიონი სთხოვს საქ. პროფსაბჭოს, რათა უკანასკნელმა სასწრაფოდ გაუგზავნოს მათ მუშათა სარემონტო ბრიგადები.

ნიადაგის შემზადება ჩაის პლანტაციებისათვის

გეგმის თანახმად გასულ შემოდგომაზე ჩაის პლანტაციების გასაშენებლად საქართველოში უნდა შემზადებულიყო სულ 4.070 ჰექტარი მიწა. აქედან, „საქართველოს ჩაი“-ს ცნობით, **1 იანვრისთვის შემზადებული იყო 1.637,4 ჰექტარი, ანუ შესრულებული იყო გეგმის 40,2 პროც.**

რაიონების მიხედვით ჩაის პლანტაციებისთვის ნიადაგის შემზადება შემდეგ სურათს იძლევა:

ბათომის რაიონში შემზადებული 8,9 ჰექტარი, ანუ გეგმის 9 პროც., ქობულეთის რაიონში 350,7 ჰექტარი, ანუ გეგმის 92,3 პროც., ოზურგეთის რაიონში 371,8 ჰექტარი — გეგმის 42,5 პროც., ჩოხატაურის რაიონში 13,5 ჰექტარი — 8,7 პროც., ლანჩხუთის რაიონში 9,8 ჰექტარი—4,9 პროც; სამტრედიის რაიონში 10,5 ჰექტარი — 1 პროც., ტყიბულის რაიონში 11,9 ჰექტარი — 8 პროც., სენაკის რაიონში 18,2 ჰექტარი — 19,6 პროც.; მარტვილის რაიონში 137.2 ჰექტარი — 38,4 პროც., ზუგდიდის რაიონში 194,7 ჰექტარი — 35,4 პროც.; წალენჯიხის რაიონში 246,2 ჰექტარი—51,3%; ჩხოროწყუს რაიონში 4,1 ჰექტარი — 4,1 პროც.; ხობის რაიონში 5,8 ჰექტარი — 11,6 პროც.; გალის რაიონში (აფხაზეთი) 242 ჰექტარი გეგმის 52,6 პროც. და კოდორის რაიონში 22 ჰექტარი, ანუ გეგმის 31,4 პროც.

მთელი რაიონებიდან კოლმეურნეობებმა შეამზადეს 525,9 ჰექტარი, შეასრულეს გეგმის 33 პროც.; საბჭოთა მეურნეობებმა 1.083,8 ჰექტარი — გეგმის 49,9 პროც. და იმდენადაც ინდივიდუალურმა მეურნეობებმა 27,6 ჰექტარი, ანუ გეგმის 8,9 პროც.

დავიწყოთ მზადება

(ჩვენი საკუთარი კორესპონდენტისაგან)

გ ო რ ი, 11 იანვარი. რაიონის აღმასკომმა უკვე დაამტკიცა საგაზაფხულო სასოფლო-სამეურნეო კამპანიის გეგმა. გეგმის შედგენას საფუძვლად დაედვა სადარეგიონო ორგანოებიდან მიღებული საკონტროლო ციფრები.

ამჟამად საუბრო აგრონომების მიერ წამოდგენილ შეხვედრი გეგმებიდან ირკვევა, რომ საერთო ფართობი საგაზაფ. სას.-სამ. კულტურებისა უდრის 15.723 ჰექტარს, ე. ი. შემხვედრი გეგმებით საერთო ფართობი მთლ. რაიონში გაზრდილია მხოლოდ 48 ჰექტარით, რაც გვაძლევს მიწსახკომის ძირითად საკონტროლო ციფრების 0,3 პროცენტის გადმეტებას.

საერთო შთაბეჭდილება შემხვედრი გეგმების ისეთია, თითქოს შემხვედრი გეგმების დამუშავება მდგომარეობდეს მხოლოდ სხვა დასხვა კულტურების ძირითად საკონტროლო ციფრების გადანაწილებაში და არა თვით ამ კულტურების ფართობის გაზრდაში. ასეთი ფორმალური დამუშავება ეწინააღმდეგება ბოლშევიკურ ბრძოლას ბრიგადების დატალური ბრიგადირების სოციალისტური შეჯიბრების გაშლისათვის, საბჭოების, საწარმოო ამხანაგობების და ღარიბ-საშუალო გლეხობის შეხვედრითი სარაიონო გეგმის შედგენა.

მ ი ი ღ ე ბ ა ე ბ უ ლ ი.

ტექნიკური კულტურები გარე-კახეთში

(წერილი საბაგარეჯოდან)

გარე - კახეთის რაიონში, მეცხოველეობის განვითარებასთან ერთად მიმდინარეობს საგაზაფხულო სას.-სამ. კამპანიის პერიოდში განსაკუთრებული ყურადღება მიექცევა ტექნიკური კულტურების გავრცელების საქმესაც. წელს პირველად რაიონში 50 ჰექტარის ფართობზე დათესილი იქნება **ბამბა;** საამისოთ უკიე გამოყოფილი იქნა ყათანდაო სარწყავი მიწის ფართობი; უამინდობის გამო ჯერ-ჯერობით ბამბისათვის გამოყოფილი ფართობის მოხვნა ვერ მოხერხდა.

ვინაიდან რაიონში ცდები არ ყოფილა მოხდენილი ბამბის ნათესებზე, ამიტომ ბამბა დათესილი იქნება ჯერ-ჯერობით მხოლოდ 10 ჰექტარზე.

ბამბის დათესვა გადაწყვეტილი აქვს ს. კაკაბეთის კოლექტიურ მეურნეობას. ბამბის გარდა დათესილი იქნება **სოია** და მზესუმზირა. მზესუმზირას კარგა ხანია სთესავს გლეხობა, თუმცა მის მოყვანას სამრეწველო ხასიათი არა ჰქონია, სოია-კი წელს მეორედ ითესება. გეგმის მიხედვით სოია სუფთა სახით უნდა დაითესოს 150 ჰექტარზე, ბეროული (სიმინდთან) 600 ჰექტარზე; ზრდა გასულ წელთან შედარებით 250 პროც. უდრის.

უნდა აღინიშნოს ის გარემოება, რომ კოლმეურნეობებში, სადაც თესლის შემთავრებულ სოია, დავალიანის სოიას დათესვის შესახებ წელს უხალისოთ შეხვდნენ. ეს აიხსნება იმ გარემოებით, რომ გასულ წელს სოიის ნათესებმა ვერ მისცა გლეხობას სათანადო ეფექტი. გასულ წელს სოიის ადგილი ჰქონდა რაიონში ნათესების მრავალფეროვნების და სათანადოთ დაუმუშავებლობის, რასაც ვიღების აზრით, უმთავრესად მიეწერება სოიის ნათესების უმნიშვნელო მოსავალი.

ვიმედოვნებთ, რომ აგრო-კულტურული ხელმძღვანელობის გაუმჯობესება გარე-კახეთში საკმაოდ ფეხს მოიკიდებს ტექნიკური კულტურები.

გ ა რ ე ჯ ე ლ ი.

გამოვცვიგზავნეთ სარევოლტო გრიგადები

თ ე თ რ ი - წ ყ ა რ ო, 17 იანვარი. თანახმად საკავშირო მიწსახკომის დადგენილებისა, 15 იანვრიდან 15 თებერვლამდე, გაზაფხულის სასოფლო-სამეურნეო კამპანიასთან დაკავშირებით შეკეთებული უნდა იქნას სას.-სამ. **ნაქანების** და **ინვენტარის** 75 პროცენტი.

აღსულად - მანგლისის რაიონს აღნიშნული პერიოდი გამოცხადებული აქვს დამკვრილ თვედ.

რადგანაც ხსენებულ რაიონში მუშა-ხელის სიმცირეა და სახელოსნოების ნაკლებობაცაა, აღსულად-მანგლისის რაიონი სთხოვს საქ. პროფსაბჭოს, რათა უკანასკნელმა სასწრაფოდ გაუგზავნოს მათ მუშათა სარემონტო ბრიგადები.

რ ა ი ი ზ ო. ს ტ ე ფ ა ნ ო ვ ი ი.

ახალი საბჭოები გადავაქციოთ სოციალისტური მშენებლობის მტკიცე ორგანიზატორებად

III გავაძევოთ საბჭოებიდან ოპორტუნისტები და ბიუროკრატები.—საბჭოებში დამკვრელი მუშების და საუკეთესო კოლმეურნეების, მოჯამაგირეების, ღარიბი და საუკეთესო საშუალო გლეხების გაყვანით—უზრუნველყოთ ხუთწლედის მესამე გადამწყვეტი წლის გეგმის გადაჭარბებით შესრულება.

საბარჩევნო კამპანიის შედეგები ქუთაისის რაიონში

საბარჩევნო კრებები ჭიათურის რაიონის სოფლებში 25 დეკემბერს დაიწყო, უნდა დასრულებულიყო 15 იანვარს, მაგრამ ბევრ სოფლებში არჩევნების წინ არ უძღოლა მოსამზადებელი მუშაობა. სოფლად მომგებლობამ ვერ გაიმოიჩინეს საკმაო ენერგია მოსამზადებელ მუშაობის ფართოდ გასაშლელად.

რამოდენიმე სასოფლო - საბჭოში ამომრჩეველთა დასწრება ძალზე სუსტი იყო. (მეტწილად 59,88 პროც., ფარცხანაყანევი 58,55 პროც., ნახშირი-ღელე 61,5 პროც., წყალტუბო 68,71 პროც. და სხვა). კარგათ ჩატარდა საარჩევნო კრებები სოფ. საყულავიში, ოფურჩხეთში, ნათხვაბში და ჭეიტირში. გამართულ კრებებზე გლეხებმა მხურვალე მონაწილეობა მიიღეს.

ქუთაისის წარმომადგენლობით საარჩევნო კრებები დაიწყო 10 იანვარს, **აბრუმთის საქსოვი ფაბრიკა.** 90 ამომრჩეველიდან კრებას დასწრო 88 კაცი და გადაწყვიტეს ერთხმათ წარედგინათ ორგანიზაციის სიაში ფაბრიკის ინჟინერ-ტექნიკური პერსონალის წარმომადგენელი ამხ. **ბ. ბერიძე.**

ფაბრიკა „ჭკერავა“-ში 222 ამომრჩეველიდან დასწრო 221 კაცი. სიაში დეპუტატებათ არჩეულ იქნა ორი წევრი და ერთი კანდიდატი, არჩეულ იქნა აგრეთვე უზენაეს სასამართლოს 4 წევრი და 16 დელეგატობრივი სასამართლო **სახალხო მსაჯული.**

მაღალი ფაბრიკაში საარჩევნო კრება დაიწყო 10 იანვარს. 550 ამომრჩეველიდან 521 დასწრო, იანვრის სიაში 4 წევრი და 1 კანდიდატი.

ვა—ლი

არჩევნებს წარმატებით ვასტარებთ

(ბაოკაკახეთის რაიონი)

მიუხედავად ცუდი ამინდებისა, საარჩევნო კამპანია გარე-კახეთის რაიონში წარმატებით მიმდინარეობს.

მოკვამაგირეები, ღარიბები და კოლმეურნეობის აქტივისტები სიფხიზლით უდგებიან კანდიდატების შერჩევის და განაწყობის შედგენის საკითხს. ღარიბები და საშუალო გლეხის აქტივი მოითხოვენ საკოლმეურნეო მშენებლობის გაძლიერებას და კოოპერაციის აღორძინებას. აღსანიშნავია, რომ კარე-კახეთის რაიონში შედარებით ბევრია კოლმეურნეობა ელემენტები და მათი ადგილები, ბევრან ღარიბების, მოჯამაგირეების და საშუალო გლეხთა სოლიდარული მონაწილეობით მშრომელთა წარმომადგენლობის იღებდნენ. გლეხები აყენებენ თავიანთ შეხედულებას და მოითხოვენ ნ ბ ა ზ ა ს ა ნ ა ს ა ნ ა ს ა ნ

מכירה פומבית של ריהוט ומוצרי-חשמל

ביום ב' 22.3.37 בשעה 10 לפנה"צ אצל המוכר ברח' הרצל 14 (פינת ברח' ביאליק) בתל-אביב, ליד בית-הקולנוע "אלנבי", יימכרו בפומבי ע"י הח"מ:

ריהוט: 2 חדרי-שינה, 2 חדרי-אוכל, 2 חדרי-עבודה, 2 חדרי-אורחים, 2 חדרי-ילדים, 2 חדרי-מטבח, 2 חדרי-אמבטיה, 2 חדרי-אמבטיה עם מקלחת, 2 חדרי-שירותים, 2 חדרי-מדרגות, 2 חדרי-מסדרון, 2 חדרי-מרפסת, 2 חדרי-מרפסת סגורה, 2 חדרי-מרפסת פתוחה, 2 חדרי-מרפסת שמש, 2 חדרי-מרפסת שמש סגורה, 2 חדרי-מרפסת שמש פתוחה