პროლეტარებო ყველა ქვეყნისა, შეერთდით!

საქ. კომპარტიის ცენტრალური და თბილისის კომიტეტების და საქართველოს მშრომელთა საბჭოების

კომუნისტი

სრულიად საქართველოს მუშათა, ღარიბთა, წითელარმიელთა და მეზღვაურთა დეპუტატების საბჭოების ცაკის ორგანო

რედაქცია თბილისი, კანონის (ყოფ. დიდი მეიდანის) ქ. № 66, მეორედ სართულზე

რედაქციაში საქმისათვის მიღება პარასკევის ჭეშმარიტად 6 საათიდან 7 საათამდე.

განცხადებების და ანგარიშების მიღება ყოველ დღე, გარდა უქმეებისა დილის 10 საათიდან 5 სა მდე 12 საათამდე.

) რედაქტორის 14—16
ტელეფ.) მდივნის 10—14
) ღია მიმღების 15—20.

მთავარი კანტორა და ექსპედიციის განყოფილება თბილისის ჩუსთავი. ლენინის პროსპექტი № 24, ტელეფონები № 8—81.

ხელმოწერის ფასი: თვეში—ერთის ეგზემპლარის ფასი—80 კ. სოხუმიდან ერთი ეგზემპლარის ფასი თვეში—1 მან. 20 კ. ჭიათურიდან ერთი ეგზემპლარის ფასი თვეში—1 მან. 20 კ. ფოთიდან ერთი ეგზემპლარის ფასი თვეში—1 მან. 20 კ. ბათომიდან ერთი ეგზემპლარის ფასი თვეში—1 მან. 20 კ. ქუთაისიდან ერთი ეგზემპლარის ფასი თვეში—1 მან. 20 კ. ახალციხიდან ერთი ეგზემპლარის ფასი თვეში—1 მან. 20 კ. ბორჯომიდან ერთი ეგზემპლარის ფასი თვეში—1 მან. 20 კ. ახალქალაქიდან ერთი ეგზემპლარის ფასი თვეში—1 მან. 20 კ. ცალკე ნომრის ფასი 5 კაპ.

განცხადებების ტარიფები: ტექსტიანი უკან—80 კ. ხოხბისებური სტრიქონი, ტექსტიანი შიგნით—1 მ. 60 კ. ანგარიშგების ტარიფი—ტექსტიანი უკან—1 მ. 20 კ. ტექსტიანი—3 მ. ფასიანი ფულადი განცხადებების ფასის ოთხი 10% საკომისიო გადასახადი. თუ განცხადების ტექსტები ხშირად იცვლება, ან ხანგრძლივად ერთსა და იმავე ადგილზე ითავსებს თავის განცხადებას, მაშინ ტარიფი 10—15% ით ეზრდება. განცხადებების ტექსტები უნდა იყოს ხელმოწერილი და ბეჭდით დამოწმებული.

დღიური

— მუშების თავდასხმა ლ.ტროცკის ტროტსკისტულ კოკოშკინზე.
— ამბ. ენვერ ფაშაზე ცკ ის მისვლის პასუხისმგებლობა.
— საბჭოთა-ესპანეთის მთავრობათა აძლიერებენ ტერორისტებს.
— ესტონეთის მთავრობამ დაიჭირა რეის მთავარობა.
— თამბაქოლოგთა კავშირი შეუდა ნაწილების მთავარობის მიერ შემუშავებული ახალი საბაჟო ტარიფი.
— პოლონეთის გაზეთების ცნობებით თავდასხმებთან დაკავშირებით დღისთვის დაპატიმრებულ 40 უპარტიელი.
— მექსიკის ახალი პრეზიდენტის ინაუგურაცია.

სამშაბათი, 11 დეკემბერი, 1928 წ. ყოველდღიური გაზეთი ფასი 5 კაპ. № 286 (2329)

კანტონის აჯანყების წლის თავი

ერთი წელი წინეთ, 1927 წლის 11 დეკემბერს, ჩინეთში უდიდესი ისტორიული მნიშვნელობის ამბავი მოხდა: აჯანყებულმა მუშებმა, გლეხებმა და ჯარის ნაწილებმა კომენთანგების ხელმძღვანელობით კანტონში ხელისუფლება ჩაიგდეს ხელში.

ეს ის პერიოდი იყო, როცა გომინდანმა საბოლოოდ გასცა ჩინეთის ხალხის რევოლუციონერი - განმათავისუფლებელი მოძრაობა და მშრომელი მასების ულალატო როლში მოევლინა ამ ძლევამოსილ ბრძოლის პროცესში. რომელიც ჩამაზრდა ჩინეთის ისტორიაში, როგორც ეპოქალური მნიშვნელობის მქონე ფენომენი.

ამ ეპოქის ერთ-ერთ ყველაზე ნათელ ფურცელს წარმოადგენს კანტონის კომუნა, რომელიც ერთ-ერთი ნათელი ფაქტი იყო ჩინეთის ისტორიაში, რომელიც ასე ცოცხლად ასახავდა ჩინეთის მასების რევოლუციურ ენერგიას და მათ ულალატო ერთგულებას ინტერნაციონალური პროლეტარიატის საერთო საქმისადმი.

ამ ფაქტის ისტორიული მნიშვნელობა ისიც იყო, რომ ის ერთ-ერთი ნათელი საბუთი იყო იმისა, რომ ჩინეთის მასების ბრძოლა ეროვნული განთავისუფლებისათვის ბრძოლა იყო ინტერნაციონალური პროლეტარიატის ბრძოლასთან ერთად

ეროვნული ბიბლიოთეკა

ღამის ცნობები

ქრთა ლიგის საბჭოს სესიის გახსნა

ლონდონი, 10 დეკემბერი. 10 დეკემბერს ბრიანმა თავმჯდომარეობით გახსნა ერთა ლიგის საბჭოს სესია. (ტას).

ამბები დეპუტატთა კალატაზე

პარიზი, 10 დეკ. დეპუტატთა პალატაში საგადასახადო კომისიის დებატები მეორე დღესაც გაგრძელდა. კომისიის ბიუჯეტის დეკლარაციის დროს ვრცელი სიტყვა წარმოთქვა კომისიის დეპუტატი ფლორანმ. დროის შემცირე პირობებში ფლორანი მოიხსენიებს ბუნებრივ ნედლეულზე დადებულ გადასახადებს, სოციალისტ ბონეიერს ბრძოლაში მოიხსენიებს, სოციალისტ ბრანდელს შეეხება ეკონომიური ბიუჯეტის საკითხებზე.

— პრემიერ მინისტრ პუანკარეს ბრძანებით დეპუტატი რენი (ადმინისტრაციული მოსამსახურე) მთავრობის წევრად დაინიშნა. რომელსაც მოსიხსენებელ პოსტზე რენიც დაინიშნა.

ბრიანის ვიზიტი ლონდონში

პარიზი, 10 დეკემბერი. ბრიანი ლონდონში ჩავა 12 დეკემბერს. ლონდონში ბრიანი ორი დღე დარჩება. ბრიანის ლონდონში ყოფნის დროს ინგლისის მთავრობა ბრიანის პატივსაცემად ბანკეტს გამართავს. ბრიანი ლონდონში ჩასვლის დროს ინგლისის მთავრობის წევრებს ეწვევა.

საბჭოთა კავშირში

1.240.000 მან. საბინაო მშენებლობისათვის ამიერკავკასიაში

მოსკოვი, 10 დეკემბერი. ცენტრალური აღმასრულებელი კომიტეტის პრეზიდიუმის სხდომაზე ამიერკავკასიის ფედერაციული საბჭოს წარმომადგენელმა ამხ. ორახელაშვილმა მოახსენა, რომ ამიერკავკასიის ფედერაციის ბიუჯეტში 1928 წლის მეხუთე სესიისათვის 1.240.000 მან. ასიდან გამოყოფილ იქნა საბინაო მშენებლობისათვის ამიერკავკასიის ფედერაციის ბიუჯეტის 475.000 მან., 250.000 მან. — „აზჩინას“, 285.000 მან. — ლენინაკანის საფეიქრო ფაბრიკას, 95.000 მან. — სოხუმის „ტყავტრესტს“, — 35.000 მან.—სოხუმის სატყეო ტრესტს და 100.000 მან. — საქართველოს სატყეო მრეწველობას. (აგს).

საპასუხო თათბირი კალინა შორის მუშაობის შესახებ

მოსკოვი, 10 დეკემბერი. 8 დეკემბრის დღის სხდომაზე ვოროშილოვის სახელობის მოსკოვის (ქალების ნაჭრის) ქარხნის დირექციის ანგარიში ამხ. ნოვიცკიმ წაიკითხა. ანგარიშიდან ირკვევა, რომ ქარხანა 1926 წლის პროდუქციის 28.694 ქსელი ქსოვილის ნაცვლად 1927 წელს აწარმოებდა 33.428 ქსელ ქსოვილს. ქარხანა წარმოებდა 31.919 ქსელ ქსოვილს, 4.875 სოფლისქსელ, 458 ცალ. ფარდაგს და 1.929 ცალ. ნაჭრის ნაკეთობას. ქარხანა ამზადებდა ასევე

მარგანეცი საბჭოთა არჩევნებისათვის

რა გაკეთდა ჭიათურაში ოქრი თვის განმავლობაში

(ტელეგრაფით ჩვენი ჭიათურელი კორესპონდენტისაგან)

	ამოღებულია მაგნეზიით	გარეცხილია	სულ გაგზავნილია ფოთში გარეშეთ	მ უ შ ა ო ბ ა		
				მაღარო	ქარხანა	მუშა
ოქტომბერში	36.366 ტონა	21.614 ტ.	28.344 ტ. ტაქტიან ვაგონში 1533 ტ.	7	6	2253
ნოემბერში	55.828 „	36.987 „	23.493 „ „ „ 2217 „	12	8	2706

ჭიათურა, 10 ნოემბერი.

ჭიათურის მიდამოებში

(ჩვენი სპეციალური კორესპონდენტისაგან)

თაბაგრები

გზა, ვიწრო და ტალახიანი, მისდევს მდინარე ყვირილას.

— სანჩერესოთან ყვირილა ისეთი სუფთაა, რომ პარკედ გამოიყენება ადამიანს.—ამბობს სანჩერესო გზეზი, რომელიც ჩამოსულა სამეზობლო სამეგრელოდან ჭიათურაში—აქ კი ნახე რა ტალახიანია, შავი და ხაზარელი, ან ეკი რჩას საცოდავმა, მთელი შავ ქვას ბაგახ არეცხებენენ.

მართლაც, არასასიამოვნო სანახაობეა ყვირილა ჭიათურაში: ულახვათოდ მიაკვნეს შავ ტალღებს ეს სადაც კი გავალს, სტოვებს ჰუქვიან კვალს.

დაწუხებული ჭიათურიელ ვიდრე დრტვინვამდე, ვეურილაც და მის შვილთან პატარა მდინარეებზე, მარჯანეთ და მარცხნივ, გამართულია შავი ქვის სარეცხი ქარხნები, სადაც ყოველდღიურათ ირეცხება მრავალი ათასი ფუთი შავი ქვა.

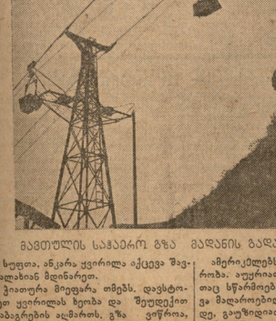

მავთულის საჰაერო გზა მაღაროს გადასაზიდათ

სუფთა. ანკარა ყვირილა აქცევა შავტალახიან მდინარეთ.

ჭიათურა მოეცარა, თქვენ, დავსტოვეთ ყვირილის ხეობა და შეეფეთ თაბაგრების აღმართს, ზღვრია, კლდეები და მეტად სახიფათო. მაგრამ აქეური მარდი ცხენები სწრაფად ბოჭერან ზევით.

მთელი ხეობა, კლდეები, შენობები, სასაცილოდ წამოსულებული პატარა წისქვილები—ყველაფერი ღაფარულია შავი ქვის მტვერით, მტვერი მავნაც არის ჩაჭრილი კლდეში, კიდელზე და მას ვეღარ გადარეცხე ვერც წამოსულ წვიმა, ვერც მეორნაც.

გაუცილი ვაკაზე, ისწენებმა თავისუფლად ამოისუნთქეს.

ვიდემაროთ თაბაგრების მაღაროსაკენ.

მართალია და მარცხნივ მთები ტალახიანია, ყველა ეს შესაძლებელი ყოფილა, ამ მიდამოების ცრემლ მესაკუთრეებს უნდა ითქვას, რომ ყოველი მაღარო ისეა მოწყობილი, რომ თბილ ჭერს შემოსვლის არ შეიძლება ჰქონდეს ყველა.

ბენზინომავალი მაღაროს გადასაზიდათ

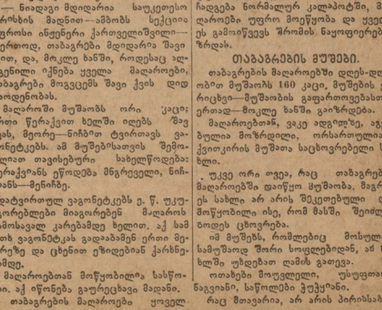

მაღაროს გადასაზიდათ

ზე დადგმული ნავთის ლამპები, რომლებიც უშუქებენ გზას შავი ქვის მზე დადებს. მაღაროში დადებული ლიანდაგი ვაგონებებისთვის.

მოვაღწიეთ ის ადგილს, სადაც მუშები ნახევარ ხელში სთხრიან ნიადაგს და იღებს მადანს.

მადანს ბევრი არ სჭირდება, რადგან იგი მრავალთა არის ქვ.

— ნიადაგი მეღიარია საუკეთესო ხარისხის მადნით—ამბობს სექციონი უფროსი ინეენერი ქარიველიშვილი—საერთოდ, თაბაგრები მეღიარია შავი ქვით, და, მაკლე ხანში, როდესაც ალდენილი იქნება ყველა მაღაროები, თაბაგრები მოვაკეცებს შავი ქვის დიდ რაოდენობას.

მაღაროში მუშაობს ორი ცალი ერთი წერა-ქვით ხელში ღღებს შავ ქვას, მეორე—ნიჩაბი ტვირთავს და გონენტებს. ამ მუშებისათვის შემოუღიათ თვითსტვრილი სამუშაო: წერა-ქვრას ეწოდება მწერეველი, ნიჩაბებს—მეჩიბენი.

დაბეორიეულ ვაგონეტებს ე. წ. უკუგმარტებელი მიაგორებენ მაღაროს გამოსაყვან კარებამდე ხელით, აქ სამ ოთხ ვაგონეტას გადაააბმენ ერთი მიორეზე და ცხენით ეზიდებიან ქარხნებამდე.

უკანეი ძარით მაღაროს გადასაზიდათ

მაღაროებიდან მოწყობილია სანწორი. აქ იწონება გათქეცხეთა მადანი. თაბაგრების მაღაროები ყოველ მაღაროებიდან ვიწრო ლიანდაგი, რომელიც სწარმოებდა შავი ქვის გადაზიდვა მაღაროებიდან სარეცხ ქარხნებამდე. ლიანდაგი ვაგონეტები სხვა მაღაროებში.

შავი ქვის ტრტებმა თაბაგრების მაღაროები ჩაიბარა ამერიკელებისაგან სავსებით განადგურებული. ირიც ერთ მაღარო არ იყო ისეთი მდგომარეობაში, რომ შესაძლებელი ყოფილიყო მაღაროში მუშაობის წარმოება.

თაბაგრების მაღაროების აღდგენა დაიწყო მიმდინარე წლის პირველ ოქტომბრიდან.

დღეს აქ მუშაობს 160 კაცი.

6 მაღარო შეკეთებულია და მალეხან სწარმოებს შავი ქვის ამოღება.

ეი მაღარო №№ 2, ერთი თვეი, რაც დაიწყო მან მოქმედება. შეკეთებულია ახლად. შესანახი საშენელო არის გამაგრებული მუხის ხეებით სპრინგი ლამპით ხელში შედიხარ გვიხაშენ. წვლში ნუნდა მიიხარო, თორემ ქერს მიარტყამ თავს.

გზა და გზა, განსაზღვრულ მანძილ-

ზე დადგმულია ნავთის ლამპები, რომლებიც უშუქებენ გზას შავი ქვის მზე დადებს. მაღაროში დადებულია ლიანდაგი ვაგონეტებისათვის.

მოვაღწიეთ ის ადგილს, სადაც მუშები სთხრიან ნიადაგს და იღებს მადანს.

მადანს ბევრი არ სჭირდება, რადგან იგი მრავალთა არის ქვ.

— ნიადაგი მეღიარია საუკეთესო ხარისხის მადნით—ამბობს სექციონი უფროსი ინეენერი ქარიველიშვილი—საერთოდ, თაბაგრები მეღიარია შავი ქვით, და, მაკლე ხანში, როდესაც ალდენილი იქნება ყველა მაღაროები, თაბაგრები მოვაკეცებს შავი ქვის დიდ რაოდენობას.

მაღაროში მუშაობს ორი ცალი ერთი წერა-ქვით ხელში ღღებს შავ ქვას, მეორე—ნიჩაბი ტვირთავს და ვაგონეტებს. ამ მუშებისათვის შემოუღიათ თვითსტვრილი სამუშაო: წერა-ქვრას ეწოდება მწერეველი, ნიჩაბებს—მეჩიბენი.

დაბეორიეულ ვაგონეტებს ე. წ. უკუგმარტებელი მიაგორებენ მაღაროს გამოსაყვან კარებამდე ხელით, აქ სამ ოთხ ვაგონეტას გადააბმენ ერთი მიორეზე და ცხენით ეზიდებიან ქარხნებამდე.

მაღაროებიდან მოწყობილია სანწორი. აქ იწონება გათქეცხეთა მადანი.

თაბაგრების მაღაროები ყოველ მაღაროებიდან ვიწრო ლიანდაგი, რომელიც სწარმოებდა შავი ქვის გადაზიდვა მაღაროებიდან სარეცხ ქარხნებამდე. ლიანდაგი ვაგონეტები სხვა მაღაროებში.

შავი ქვის ტრტებმა თაბაგრების მაღაროები ჩაიბარა ამერიკელებისაგან სავსებით განადგურებული. ირიც ერთ მაღარო არ იყო ისეთ მდგომარეობაში, რომ შესაძლებელი ყოფილიყო მაღაროში მუშაობის წარმოება.

თაბაგრების მაღაროების აღდგენა დაიწყო მიმდინარე წლის პირველ ოქტომბრიდან.

დღეს აქ მუშაობს 160 კაცი.

6 მაღარო შეკეთებულია და მალეხან სწარმოებს შავი ქვის ამოღება.

ეი მაღარო №№ 2, ერთი თვეი, რაც დაიწყო მან მოქმედება. შეკეთებულია ახლად. შესანახი საშენელო არის გამაგრებული მუხის ხეებით სპრინგი ლამპით ხელში შედიხარ გვიხაშენ. წვლში ნუნდა მიიხარო, თორემ ქერს მიარტყამ თავს.

გზა და გზა, განსაზღვრულ მანძილ-

ბენზინომავალი მაღაროს გადასაზიდათ

ზე დადგმულია ნავთის ლამპები, რომლებიც უშუქებენ გზას შავი ქვის მზე დადებს. მაღაროში დადებულია ლიანდაგი ვაგონეტებისათვის.

მოვაღწიეთ ის ადგილს, სადაც მუშები სთხრიან ნიადაგს და იღებს მადანს.

მადანს ბევრი არ სჭირდება, რადგან იგი მრავალთა არის ქვ.

— ნიადაგი მეღიარია საუკეთესო ხარისხის მადნით—ამბობს სექციონი უფროსი ინეენერი ქარიველიშვილი—საერთოდ, თაბაგრები მეღიარია შავი ქვით, და, მაკლე ხანში, როდესაც ალდენილი იქნება ყველა მაღაროები, თაბაგრები მოვაკეცებს შავი ქვის დიდ რაოდენობას.

მაღაროში მუშაობს ორი ცალი ერთი წერა-ქვით ხელში ღღებს შავ ქვას, მეორე—ნიჩაბი ტვირთავს და ვაგონეტებს. ამ მუშებისათვის შემოუღიათ თვითსტვრილი სამუშაო: წერა-ქვრას ეწოდება მწერეველი, ნიჩაბებს—მეჩიბენი.

დაბეორიეულ ვაგონეტებს ე. წ. უკუგმარტებელი მიაგორებენ მაღაროს გამოსაყვან კარებამდე ხელით, აქ სამ ოთხ ვაგონეტას გადააბმენ ერთი მიორეზე და ცხენით ეზიდებიან ქარხნებამდე.

მაღაროებიდან მოწყობილია სანწორი. აქ იწონება გათქეცხეთა მადანი.

თაბაგრების მაღაროები ყოველ მაღაროებიდან ვიწრო ლიანდაგი, რომელიც სწარმოებდა შავი ქვის გადაზიდვა მაღაროებიდან სარეცხ ქარხნებამდე. ლიანდაგი ვაგონეტები სხვა მაღაროებში.

შავი ქვის ტრტებმა თაბაგრების მაღაროები ჩაიბარა ამერიკელებისაგან სავსებით განადგურებული. ირიც ერთ მაღარო არ იყო ისეთ მდგომარეობაში, რომ შესაძლებელი ყოფილიყო მაღაროში მუშაობის წარმოება.

თაბაგრების მაღაროების აღდგენა დაიწყო მიმდინარე წლის პირველ ოქტომბრიდან.

დღეს აქ მუშაობს 160 კაცი.

6 მაღარო შეკეთებულია და მალეხან სწარმოებს შავი ქვის ამოღება.

ეი მაღარო №№ 2, ერთი თვეი, რაც დაიწყო მან მოქმედება. შეკეთებულია ახლად. შესანახი საშენელო არის გამაგრებული მუხის ხეებით სპრინგი

ქართული წიგნი

ზედმეტია იმაზე ლაპარაკი, თუ რა მნიშვნელობას აქვს ცლტურული რეკოლუციის პერიოდში წიგნს.

წიგნი მუშებისა და გლეხებისათვის პირველი მოთხოვნილების საგანი უნდა გახდეს, ის უნდა შეიქმნას ჩვენი ქვეყნის მოცულებულ პირობებში.

რა ვხედი ჩვენ ამ მხრივ?

ეწრნიერს ყოველთა, ჩვენს ბიბლიოთეკებში ძალიან ცოტა ისეთი წიგნია, რომელიც ჩვენ ცხოვრებას ეხება, ან ჩვენ ინტერესებს ეთანხმება.

ეს ცოტა ისეთი წიგნებიც, რომელიც ჩვენს ბიბლიოთეკებში არის, ძალიან ძველია, ან ძალიან ცოტა ხნის წინ გამოცემული, ამიტომ ეს წიგნები ან ძველ ფორმით ბეჭდილია, ან ენა ძალიან ძნელია, ან ორთოგრაფია ძველებური.

ამ ნაკლოვანებათა გამო ეს წიგნები ან ძალიან ძნელად ან ძალიან ადვილად იკითხება, ან საერთოდ ვერ იკითხება

პროდუქციის თვისების გაუმჯობესება

საწარმოო თათბირების მუშაობა ჭიათურის მაღაროებში ფაქტოგვლება — მაღაროების გაგებულ ავთენტიურების ქარხანა განიცდის ნედლეული ნაკლულ ეფექტას. — ტრამვაის სახელოს. ოღონ უნაკლოდ ორკესტრი ჯერ არ ვარ

ვაჭრობლობის საფუძვლის ნაკლებობას საწარმოებში

საწარმოო თათბირების, მუშათა შეფასების ერთ-ერთ ძირითად ამოცანად ითვლება ბრძოლა ზედმეტი ხარჯების წინააღმდეგ. ეს ამოცანა ერთ-ერთი ძირითადი საკითხია თათბირების ორგანიზაციის დროს. ამ საკითხის ირგვლივ ბევრი ლაპარაკობენ, ბევრ რამეს წერენ, მაგრამ ეს ამ საქმეში ნაკლებ ეფექტს არ აძლევს. ხშირად ეს ამოცანა ისე ბუნდოვნად ესმით, რომ ზოგიერთ ადგილებში ის საერთოდ ვერ ხორციელდება.

ამ საკითხის ირგვლივ ბევრი ლაპარაკია ჭიათურის მაღაროებში. ამ საკითხის ირგვლივ ბევრი ლაპარაკობენ, ბევრ რამეს წერენ, მაგრამ ეფექტი ნაკლებია. ამ ნაკლებ ეფექტის ერთ-ერთ მიზეზად ითვლება ის, რომ ხშირად ხარჯების ნაკლებობა ხდება ხოლმე ხარისხის გაუარესების მიზეზი. ამ ნაკლებ ეფექტის მეორე მიზეზად ითვლება ის, რომ ხშირად ხარჯების ნაკლებობა ხდება ხოლმე ხარისხის გაუარესების მიზეზი. ამ ნაკლებ ეფექტის მეორე მიზეზად ითვლება ის, რომ ხშირად ხარჯების ნაკლებობა ხდება ხოლმე ხარისხის გაუარესების მიზეზი.

ამ ნაკლებ ეფექტის მეორე მიზეზად ითვლება ის, რომ ხშირად ხარჯების ნაკლებობა ხდება ხოლმე ხარისხის გაუარესების მიზეზი.

ᲐᲗᲐᲑᲛᲘᲠᲘ ᲡᲐᲗᲔᲐᲢᲠᲝ ᲛᲣᲨᲐᲝᲑᲘᲡ ᲨᲔᲡᲐᲮᲔᲑ

ზუგდიდის პროფკავშირის ცენტრალური კომიტეტის თათბირი შესდგა თეატრის კლუბების საქმიანობის შესწავლის საკითხის ირგვლივ. საკითხის მოხსენებელი იყო ზუგდიდის თეატრის დირექტორი ამხ. ჯოხაძე.

მოხსენებელმა აღნიშნა, რომ ზუგდიდის თეატრის ბინა ძალიან ცუდ მდგომარეობაშია. ბინა ძალიან ცუდად არის მოწყობილი. ბინის ნაკლოვანებათა გამო ხშირად ხდება ხანძრის საშიშროების შექმნა. ამ ნაკლოვანებათა აღმოსაფხვრელად საჭიროა ბინის გარემონტება. ამ საქმეში ხელი უნდა შეუწყოს ადგილობრივ ხელისუფლებამ.

მუშა-გლეხების ᲛᲐᲜᲫᲘᲚᲘᲡ ᲛᲐᲮᲡᲔᲜᲔᲑᲐ ᲓᲐᲓᲐᲡᲐᲥᲛᲔ ᲤᲘᲚᲛᲔᲑᲐ ᲞᲠᲝᲒᲠᲔᲡᲘᲣᲚᲘ ᲛᲝᲜᲐᲪᲔᲛᲔᲑᲘᲡ ᲛᲘᲔᲠ

ბორჯომის ფილმების ფაბრიკა „ბორჯომ-ფილმ“ ამ დღეებში ამზადებს ფილმას „ბრძოლა ნავთისთვის“. ფილმა ეკუთვნის ბორჯომის ფილმების ფაბრიკის ორგანიზაციის ინიციატივით. ფილმის ავტორია ამხ. ნ. ნაკაშიძე. ფილმის ტექსტი დაწერილია ამხ. ნ. ნაკაშიძის მიერ. ფილმის ტექსტის ავტორი ამხ. ნ. ნაკაშიძე ამ ფილმის გადაღების დროს ხელმძღვანელობდა.

ფილმა ეკუთვნის მუშა-გლეხების მანძილის მხატვრულ ფილმებს. ფილმა ასახავს ბრძოლას ნავთისთვის. ფილმის ტექსტის ავტორი ამხ. ნ. ნაკაშიძე ამ ფილმის გადაღების დროს ხელმძღვანელობდა. ფილმის ტექსტის ავტორი ამხ. ნ. ნაკაშიძე ამ ფილმის გადაღების დროს ხელმძღვანელობდა.

ᲘᲜᲓᲣᲡᲢᲠᲘᲐᲚᲘᲖᲐᲪᲘᲘᲡ ᲛᲝᲛᲐᲠᲪᲕᲔ ᲡᲐᲜᲘ

სესხის რეალიზაცია სოფლად

7 დეკემბრის შესდგა ინდუსტრიალიზაციის მეორე სესხის რეალიზაციის ოთხი. ოთხის მუშაობა ცენტრალური ორგანიზაციის ინიციატივით. ოთხის მუშაობა ცენტრალური ორგანიზაციის ინიციატივით. ოთხის მუშაობა ცენტრალური ორგანიზაციის ინიციატივით.

„ზაპსოიუზ“-ის საგზაო მე-7 სესია

8 დეკემბრის გაიხსნა „ზაკავშირ-ზაპსოიუზის (ამიერ-კავკასიის საკოოპერაციო-კოოპერაციო კავშირის) საგზაო მეშვიდე სესია.

სესია გახსნა ამიერ-კავკასიის სატრანსპორტო კომისიის თავმჯდომარის მოადგილემ ამხ. ზაბოლოცკიმ. მან სესიაზე წაიკითხა მოხსენება ამიერ-კავკასიის სატრანსპორტო კომისიის მუშაობის შესახებ.

სესიამ მიიღო შემდეგი დღის წესრიგი: „ზაკავშირ-ზაპსოიუზის 1927—28 წლის მუშაობის ანგარიში; 1928—29 წლის ოპერატიული გეგმა და სანიტარიის პროექტის ანგარიში და ამიერ-კავკასიაში პირის შემოზიდვის საკითხი: „ზაკოოპერ-ზაპ“-ის საორგანიზაციო მუშაობა 1928—29 წ. წ. ვეგმა და კოოპერატიულ სოსტებში საქონლით ვაჭრობის კოოპერაციის საკითხი.

დღის წესრიგის დამტკიცების და რეგლამენტის შედგენის შემდეგ სესიამ მოისმინა ამიერ-კავკასიის სატრანსპორტო კომისიის თავმჯდომარის ამხ. ზაბოლოცკის მოხსენება ამიერ-კავკასიის სატრანსპორტო კომისიის მუშაობის შესახებ 1927—28 წლებში. მოხსენებაში ნათქვამია, რომ გასული 1927—28 წლების მანძილზე ამიერ-კავკასიის სატრანსპორტო კომისიის მუშაობა ძირითადად ეწეოდა ბრძოლას ტრანსპორტის ნორმალური მუშაობის ორგანიზაციისთვის. ამ ბრძოლის შედეგად ამიერ-კავკასიის სატრანსპორტო კომისიამ მოახერხა ტრანსპორტის ნორმალური მუშაობის ორგანიზაციის შექმნა. ამ ბრძოლის შედეგად ამიერ-კავკასიის სატრანსპორტო კომისიამ მოახერხა ტრანსპორტის ნორმალური მუშაობის ორგანიზაციის შექმნა.

ᲐᲮᲐᲚᲘ ᲛᲘᲗᲘᲜᲔᲑᲘᲡ ᲨᲔᲛᲝᲡᲕᲚᲐ

ᲓᲐᲡᲐᲬᲧᲘᲡᲘ ᲡᲐᲛᲣᲨᲐᲝ ᲡᲔᲖᲝᲜᲘᲡᲗᲕᲘᲡ ᲛᲖᲐᲓᲔᲑᲐ

ამ დღეებში დასრულდა ახალი მიწათმოქმედების სეზონისთვის მზადება. ამ სეზონისთვის მზადების დროს ადგილობრივ ორგანიზაციებმა დიდი მუშაობა ჩაატარეს. ამ მუშაობის დროს ადგილობრივ ორგანიზაციებმა დიდი მუშაობა ჩაატარეს.

ᲐᲮᲐᲚᲗᲐ ᲛᲘᲒᲔᲑᲘᲡ ᲨᲔᲡᲐᲫᲚᲔᲑᲚᲝᲑᲐ

ᲐᲮᲐᲚᲒᲐᲖᲠᲓᲘᲚᲘ ᲛᲔᲣᲠᲜᲔᲝᲑᲘᲡ ᲡᲐᲮᲚᲘ

ახალგაზრდული მეურნეობის სახლი ამ დღეებში გაიხსნა. ახალგაზრდული მეურნეობის სახლი ამ დღეებში გაიხსნა.

ᲡᲐᲡᲝᲤᲚᲝ ᲡᲐᲛᲔᲣᲠᲜᲔᲝ ᲒᲐᲓᲐᲡᲐᲮᲐᲓᲘ ᲐᲛᲘᲔᲠ-ᲙᲐᲕᲙᲐᲡᲘᲐᲨᲘ

ამ-კავ. ფინანსთა სახ. კომისარიატის სასოფლო-სამეურნეო განყოფილების გადაწყვეტილებით სასოფლო-სამეურნეო ბანკის ამიერ-კავკასიის ცენტრი 1 დეკემბრისთვის ფული 713.180 მან. ბრუნვის სასოფლო - სამეურნეო გადასახადი — 1.524.941 მან. და სომხეთში 654.194 მან. რაოდენობით. აქედან საკავშირო ბიუჯეტში — 2.892.315 მან. რაოდენობით.

ამიერ-კავკასიონი კი — 2.892.315 მან. რაოდენობით.

გადასახადი 1 დეკემბრისთვის წელს გადასახადი ორჯერ მეტი რაოდენობით. ეიღო ვასილი წელს.

ᲡᲐᲡᲝᲤᲚᲝ ᲡᲐᲛᲔᲣᲠᲜᲔᲝ ᲒᲐᲓᲐᲡᲐᲮᲐᲓᲘ ᲐᲛᲘᲔᲠ-ᲙᲐᲕᲙᲐᲡᲘᲐᲨᲘ

ამ-კავ. ფინანსთა სახ. კომისარიატის სასოფლო-სამეურნეო განყოფილების გადასახადის ბრძოლის ეფექტი 1 დეკემბრისთვის ცნობით. 1 დეკემბრისთვის სასოფლო - სამეურნეო გადასახადი ამიერ-კავკასიონი — 1.524.941 მან. და სომხეთში 654.194 მან. რაოდენობით. აქედან საკავშირო ბიუჯეტში — 2.892.315 მან. რაოდენობით.

ამიერ-კავკასიონი კი — 2.892.315 მან. რაოდენობით.

ᲨᲐᲥᲠᲘᲡ ᲭᲐᲠᲮᲚᲘᲡ ᲙᲝᲜᲢᲠᲐᲥᲢᲐᲪᲘᲐ

ᲨᲔᲛᲓᲔᲒᲘ ᲞᲘᲠᲝᲑᲔᲑᲘ ᲓᲐᲓᲔᲑᲘᲗᲘ ᲨᲔᲓᲔᲒᲔᲑᲘᲗ

ქალაქის საბჭოს მუშაობის ანგარიშის მოსმენის შემდეგ 50 პირიც. ამ ნაკლოვანებათა გამო ხშირად ხდება ხოლმე ხარისხის გაუარესების მიზეზი. ამ ნაკლოვანებათა გამო ხშირად ხდება ხოლმე ხარისხის გაუარესების მიზეზი.

ᲨᲐᲥᲠᲘᲡ ᲭᲐᲠᲮᲚᲘᲡ ᲙᲝᲜᲢᲠᲐᲥᲢᲐᲪᲘᲐ

სპორტსა და ხელოვნების კვირეული
ორშაბათი. 11 დეკემბერი 1928 წ. № 286 (2329)

ქრონიკა

აბხ. ბ. ჟვიანიას დაბრუნება

დაბრუნდა და თავისი მოვალეობის შესრულებას შეუდგა აბხაზეთის ბოლშევიკთა ორგანიზაციის ბიუროს წევრი აბხ. ბ. ჟვანიას, რომელიც საქართველოს კომპარტიის ცენტრალური კომიტეტის მდივანი იყო.

აბხ. პოპოვეთის ახარება

თბილისში ეროვნული ენების ინსტიტუტის ეთნოგრაფიის განყოფილების თანამშრომელი აბხაზი ეთნოგრაფი აბხ. ვ. პოპოვეთი ექსპედიციით ჩავიდა აბხაზეთში. ექსპედიციის მიზანია ეთნოგრაფიული მასალების შეგროვება.

საინტელიგენტო ტანსაცმლის მოწოდებითობა ? საათის საათობით დღის ბატარებაში

საინტელიგენტო ტანსაცმლის საკითხი ისევ დადგა. ამ საკითხის გადაწყვეტა ეკუთვნის ქალაქის საბჭოს. ამ საკითხის გადაწყვეტა ეკუთვნის ქალაქის საბჭოს. ამ საკითხის გადაწყვეტა ეკუთვნის ქალაქის საბჭოს.

ბაქო-ბათუმის რკინიგზის ელექტრიფიკაცია

ბაქო-ბათუმის რკინიგზის ელექტრიფიკაციის საკითხი ისევ დადგა. ამ საკითხის გადაწყვეტა ეკუთვნის ქალაქის საბჭოს. ამ საკითხის გადაწყვეტა ეკუთვნის ქალაქის საბჭოს.

ბაქოს-საბურთალოს ბაღსასახლის ავარიული დაზიანების შესახებ

სხ. სან. კომისიამ საბჭოს წინადადება მისცა საქართველოს ცენტრალურ კომისიასტან, რომ საბურთალოს ბოულევარდის გაუსწორებელი ნაწილის ასფალტირებისათვის ასაშენებელ ბაქოს-საბურთალოს ბაღსასახლის ავარიული დაზიანების შესახებ 0,15 პროცენტი ფიზიკური კონსტრუქციის ამ შემკვეთი დასაკეთილშობილო საქმეში.

ზნეობის ბიუროს საპარტიზანო საბჭოს საქმეთა შესახებ

ზნეობის ბიუროში დაიარება ზნ. გალუბიანი (ოდესიდანაა) ზნეობის ბიუროში საქმეთა გამოკვლევის ჩატარება ზნეობის საქმეთა ტრიალში. სწორედ ამ საქმეთა გამოკვლევის ჩატარება ზნეობის ტრიალში ზნეობის საქმეთა ტრიალში.

ზნეობის ბიუროში ზნეობრივი ავადმყოფების ზნეობრივი ავადმყოფების ზნეობრივი ავადმყოფების

ზნეობის ბიუროში ზნეობრივი ავადმყოფების ზნეობრივი ავადმყოფების ზნეობრივი ავადმყოფების

კომუნისტი

დიდი პოლიტიკური გაზეთი
საქართველოს კომუნისტური პარტიის (ბ) ცენტრალური კომიტეტის და თბილისის კომიტეტის და სრ. საქართველოს ცენტრალური აღმასკომის ორგანო

ფიზკულტურა და სპორტი

ჩქარისასწავლებელი—მეტეოროლოგი

დღეს, 9 დეკემბერს, ოთხშაბათს, საღამოს 7 საათზე მოწვეულია საწარმოო ტექნიკური კომიტეტის ფიზკულტურული სექციის სხდომა. დღის წესრიგზე: ფიზკულტურული მუშაობა ჩქარისასწავლებელში. ამ სხდომაზე მონაწილეობას მიიღებენ ფიზკულტურული ორგანიზაციების წარმომადგენლები.

ფიზკულტურული მუშაობა ჩქარისასწავლებელში ძალიან ცუდად არის დაყენებული. ამ საწარმოში ფიზკულტურული ორგანიზაციები ვერ ახერხებენ ფიზკულტურული მუშაობის ორგანიზაციულად გაძლიერებას. ამ საწარმოში ფიზკულტურული მუშაობა ვერ ვითარდება. ამის მიზეზი ის გახლავთ, რომ ფიზკულტურული ორგანიზაციები ვერ ახერხებენ ფიზკულტურული მუშაობის ორგანიზაციულად გაძლიერებას.