პროლეტარებო ყველა ქვეყნისა, შეერთდით

წაკითხული მეგრე საქ. კომუნისტური პარტიის ცენტრალური და თბილისის

კომუნისტი

კომიტეტების და საკულიან საქართველოს მუშათა, ზოლშოა, ითითულიანელთა და მუშა-გლეხთა დეპუტატების საბჭოების

ცაკის ორგანო

რედაქცია
თბილისი, კასპის (ყოფ. დიდ ბოიარის) ქ. № 64, ტელეფონ 5 ბასპილით

ადმინისტრაცია და ბუღალტერია მოსკ. პასაკანაში ვეიდლება ყოველდღე, გარდა კვირა-უქმეებისა დღის 10 საათიდან) დეპეშების 14—18) დღეების 10—15) დასის მიღების 15—20.

მთავარი კანტორა ტელეფონი 5 პრ. №№ 84, 8-81.

ხელმოწერების ფასი
მუშა-მოსამსახურეთათვის, გლეხებისა, წითელ-არმიელების, მოწყვლების და ბანკრუტებისათვის—1 ხან. დაკანონებულია ფასი:
ერთ თვეზე 1 მან. 50 კაპ.
სამ თვეზე 4 მან. 50 კაპ.
ექვს თვეზე 8 მან. 50 კაპ.
ერთ წელიწადზე 16 მან.
ადრესის შეცვლა 20 კაპ.

ბანკნაღდების:
საქართველოს ფარგლებში—ტელეფონი 84 და 81 ნომერი
ტელეფონით ადრესის შეცვლა 1 მან. 50 კაპ.
ტელეფონით ადრესის შეცვლა 3 მან. 50 კაპ.
საქართველოს ფარგლებს გარეთ—ტელეფონის ფასი 1 მან. 50 კაპ.
ტელეფონით ადრესის შეცვლა 5

საბჭოთა არჩევნებისათვის

თათბირი საქართველოს ცაკთან

მეორე დღე

მეორე დღის დილის საათებში ნოე ჟორდანიას საკითხებზე მოისმინეს ამხ. ვარძელის მოხსენება საარჩევნო სიებზე.

ამხ. ვარძელიის მოხსენება

ორი ერთ კამპანიას, ამბობს მოხსენებელი, ისეთი ხასიათი ახასიათებდა, რომ მთელი ჩვენი ყურადღება მთელი ორი თვის განმავლობაში ამ ერთ საკითხზე იყო მიმართული. ეს იყო კამპანია ადგილობრივ საბჭოებში. ამ კამპანიის ისტორია ლენინმა ის თქვენ, რომ 1917 წლის არჩევნებში მონაწილეობა მიიღო 36 მილიონმა მოქალაქემ. საარჩევნო კამპანიის ისტორია ბოლშევიკებმა ასე დაიწყეს. ბოლშევიკებმა ახალი ხასიათი გააცხადეს უმრავლესობა ბასის არჩევნებში იმის პოლიტიკური ბასის გაძლიერე, რომელიც ჩვენ ფილოსოფიურად ვიცით, რომ ორგანიზაციები დიდნი ხალხის ნებას ასახავენ და ამ ორგანიზაციების დიდნი ხალხის ნებასთან მიახლება ხდება. ამ ორგანიზაციების ხალხთან მიახლება ხდება ხალხის ნებასთან მიახლების ხარისხით. ამ ორგანიზაციების ხალხთან მიახლების ხარისხი

მუშათა და გლეხთა ინსპექციის უსაქმურობა

მასების კონტროლის გზით

ფოსტა-ტელეგრაფის მტკივნეული საკითხები

დეკემბრები ზედიზედ ადგილობრივ სისუსტეზე საფოსტო კორესპონდენციებს. — ტელეგრაფების მუშაკების რაციონალიზაცია არ ხორციელდება. — ადგილობრივ ტელეგრაფის ზოგიერთი მუშაკის ისტერიკაცია. — უნდა გავლილიყვანილ იქნას ფოსტა-ტელეგრაფის განყოფილებათა რევიზია. — მეტი უფლებები კრასნის ნაწარმოების გაარსებელებას

რატომ მოიკოჭლებს ტელეგრაფის მუშაობა

(ზესტაფონი)

ზემდინარე წლის იელისში ერთ-ერთ ზოგ-ლებში გამოუცხადა დესპშა ბორჯომელმა ზედამხედველმა ქალბატონმა ქ. დიმიტრიევამ. ვინ არის ეს ქალბატონი? ეს ქალბატონი ის ადამიანია, რომელიც ზოგიერთ ადგილობრივ ტელეგრაფის მუშაკებს ასე ეჩვენა, თითქოს ის ყველაზე ცუდი ადამიანი ყოფილიყოს ამ ქვეყანაზე. ეს ქალბატონი ისეთ ტერორს აწყობდა ადგილობრივ ტელეგრაფის მუშაკებში, რომ ზოგიერთ მათგანს ნერვიული შეტევები დაემართა. ეს ქალბატონი ისეთ ტერორს აწყობდა

კოლხელშეკრულებათა დადების კამპანია

(საქართველოს პროფსაბჭოს სადირექტივო წერილი*)

ჩვენტარიელი ჯგუფების გათავისუფლება და ხელფასების გათანაბრება

წარმოების სხვადასხვა დარგებში, სხვადასხვა საწარმოში და ოფიციალურ სამსახურებში ხელფასების ჩვენტარიელი ჯგუფების ერთმანეთთან შეფარდება ხშირად ისეთია, რომ ერთსა და იმავე ჯგუფში მყოფ მუშაკებს ხელფასები სხვადასხვა ოდენობით უნდა ჰქონდეთ. ამის მიზეზი ის არის, რომ ჩვენტარიელი ჯგუფების დადგენის დროს ხელმძღვანელობდნენ ან ადრინდელი ხელფასების ოდენობით, ან ადრინდელი ჯგუფების ოდენობით, ან ადრინდელი ჯგუფების ურთიერთშეფარდებით, ან ადრინდელი ხელფასების ურთიერთშეფარდებით. ამ ნაირად ჩვენტარიელი ჯგუფების დადგენის დროს ხელმძღვანელობდნენ ისეთი ფაქტორებით, რომლებიც ამჟამად ან საერთოდ აღარ არსებობენ, ან ძალიან შეცვლილ სახით გვხვდებიან. ამიტომ ამჟამად ჩვენტარიელი ჯგუფების ურთიერთშეფარდება ხშირად ისეთია, რომ ერთსა და იმავე ჯგუფში მყოფ მუშაკებს ხელფასები სხვადასხვა ოდენობით აქვთ, ან სხვადასხვა ჯგუფებში მყოფ მუშაკებს ხელფასები ერთნაირი ოდენობით აქვთ. ეს ანომალია ხელფასების ჩვენტარიელი ჯგუფების ურთიერთშეფარდების ისეთ ფორმებში გადაყვანას მოითხოვს, რომელიც ამ ანომალიას მოსპობს.

ამგვარად, ამჟამად ჩვენტარიელი ჯგუფების ურთიერთშეფარდების ისეთ ფორმებში გადაყვანა მოითხოვება, რომელიც ამ ანომალიას მოსპობს. ეს ანომალია ხელფასების ჩვენტარიელი ჯგუფების ურთიერთშეფარდების ისეთ ფორმებში გადაყვანას მოითხოვს, რომელიც ამ ანომალიას მოსპობს. ეს ანომალია ხელფასების ჩვენტარიელი ჯგუფების ურთიერთშეფარდების ისეთ ფორმებში გადაყვანას მოითხოვს, რომელიც ამ ანომალიას მოსპობს.

ხელფასების ჩვენტარიელი ჯგუფების ურთიერთშეფარდების ისეთ ფორმებში გადაყვანა მოითხოვს, რომელიც ამ ანომალიას მოსპობს.

ხელფასების ჩვენტარიელი ჯგუფების ურთიერთშეფარდების ისეთ ფორმებში გადაყვანა მოითხოვს, რომელიც ამ ანომალიას მოსპობს.

ხელფასების ჩვენტარიელი ჯგუფების ურთიერთშეფარდების ისეთ ფორმებში გადაყვანა მოითხოვს, რომელიც ამ ანომალიას მოსპობს.

ბაგმაღუშაგების ნორმები

შინამან განიხილების ნორმების გადოვაღერების ეკონომიური ეკონომიური ნორმების ეკონომიური ეკონომიური ნორმების ეკონომიური ეკონომიური ნორმ

როგორ ხდება მთვარისა და მზის დაბნელება

12 ნოემბრის მზის დაბნელების გამო

ნახ. 1. მთვარის და მზის დაბნელება — ორ ახმა

ნახ. 2. მთვარის ნახევრად მუქია

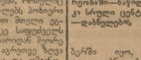

ნახ. 3. გამჭვირვალე სწორი ბაზა—ცილინდრი, ტარა წინ ცილინდრის ღერძის პარალელურად, ბაზის ცენტრიდან ის მოშორებულ მე-2 და 6 მანძილზე—ნაწილობრივი დაბნელება: მე-1, 3, 4, 5 სრული ცენტრალური დაბნელება, მე-6 სრული დაბნელების დასაწყისი, მეხუთე—ბოლო

ციურ სხეულთა ურთიერთ მდებარეობა ერთმანეთის მიმართ ყოველთვის ერთნაირი არ არის. ზოგჯერ ისინი ერთმანეთს ძალიან ახლოს მიუახლოვდებიან, ზოგჯერ კი ძალიან შორს მოექცევიან ერთმანეთისაგან. ამ ცვლილებათა მიზეზი ის გარემოება გახლავთ, რომ ციურ სხეულთა ორბიტები ერთ სიბრტყეში არ მდებარეობენ. ამ ორბიტების ურთიერთ მდებარეობა ისეთია, რომ ზოგჯერ ციური სხეულები ერთმანეთს ეფარებიან ხოლმე. ასეთ დროს ერთი ციური სხეული მეორეს ჩრდილში ექცევა. ამ ჩრდილის ზემოქმედებით ციური სხეული ან ნაწილობრივ ან სრულებით ბნელდება. ასეთ მოვლენას ციურ სხეულთა დაბნელება ეწოდება.

ამგვარი დაბნელება ხდება ხოლმე მთვარისა და მზის. ამ ორ ციურ სხეულს ჩვენ ხშირად ვხედავთ ხოლმე ცაზე. ამ ორ ციურ სხეულს შორის მთვარე ჩვენ უფრო ახლოს გვიმდებარეობს, ვიდრე მზე. ამიტომ მთვარის ზომა ჩვენ უფრო დიდი გვეჩვენება, ვიდრე მზისა. მაგრამ ეს მხოლოდ ჩვენი თვალის მოტყუებაა. სინამდვილეში მზე ბევრად დიდია მთვარეზე. მზის დიამეტრი 400-ჯერ აღემატება მთვარის დიამეტრს. მაგრამ მზე ჩვენ იმდენად შორს მდებარეობს, რომ ის ჩვენ ისეთივე პატარა ციურ სხეულად გვეჩვენება, როგორიც მთვარეა. ამიტომ ხდება ხოლმე, რომ მთვარე ზოგჯერ მზეს ეფარება ხოლმე და ჩვენ ამ დროს მზის დაბნელებას ვხედავთ.

ნახ. 1 და 2 ამ მოვლენას ნათლად გვიჩვენებენ. ნახ. 1-ზე მზე ნაჩვენებია მარჯვნივ, მთვარე მარცხნივ. ნახ. 2-ზე მზე ნაჩვენებია ზემოთ, მთვარე ქვემოთ. ნახ. 1-ზე მზე და მთვარე ერთმანეთს ეფარებიან, ნახ. 2-ზე მთვარე მზეს ეფარება მხოლოდ ნაწილობრივ.

ნახ. 3 ნათლად გვიჩვენებს, თუ როგორ ხდება მზის ან მთვარის დაბნელება. ამ ნახატზე ბაზა ცილინდრის სახით არის გამოსახული. ცილინდრის ღერძის პარალელურად ბაზის ცენტრიდან ის მოშორებულ მე-2 და მე-6 მანძილზე ორი ნათელი სხივი მოდის. ეს სხივები ნათელ ხაზებად არიან გამოსახული. ამ სხივებს შორის მანძილი ბაზის ზომაზე დამოკიდებული. ბაზა ცილინდრის სახით არის გამოსახული იმიტომ, რომ ცილინდრის ფორმა ბაზისა ყველა მხრივ ერთნაირია. ამ ნახატზე

ჭ ა დ რ ა კ ი № 3

ჟ. გოგლიძის რედაქტორობით

ამოცანა
ბ. დუბარ-ზებინდის (პრობლემიდან)
(რბევებისა პირველად)

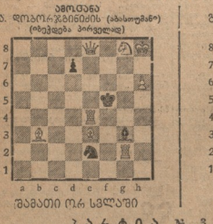

შავმათი ორ სვლაში

ამოცანა
ბ. ქასპარიანის (თბილისი)
(რბევებისა პირველად)

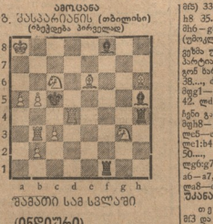

შავმათი სამ სვლაში

პ ა რ ტ ი ა № 3 (ინდოური)

თეთრებით: გოგლიძე — შავებით: გრიგორიევი.

გამოაშუებული შეკვა რომ მეცხრე ტურზე

1. ♘g1—f3, ♗g8—h6 2. d2—d4, c7—c6 (ჩ!4-ს თამაშის საშუალება) 16..., ♗e8—f8 3. g2—g3, ♗f8—c5 (შავები პასიურით თამაშობენ, სცდილობა c5! რათა შემდგომში ლაბიერის b6-ზე გამოავნიონ ოქროსნის კონტრთამაშის საშუალება, პაიკ b2-ს სისუსტის გამო.) 4. e2—e3, ♗7—d6 5. ♗f1—d3, 0—0 6. ♘h1—d2, ♘e8—d7 7. 0—0, ♘f6—d5 (შავები ცდილობენ ♗d7-ის ფრთიდან გაიყვანონ ძლიერ ადგილას c5-ზე, თუმცა ოპერაციაა ძნელად შესრულებადი, რამდენიმე ტემპის გაწირვით ამიტომ ეტაპობრივ ფორმირდება საშუალებები მიიღონ უფრო ფრთიდან შეტევის თამაშის შანსები თანდათანობით მცირდება, ამასთანავე თეთრები შეიძლებათ ეფექტურად მიმდინარეობს ცენტრალურ ♘d5-ზე, ვინაიდან შემდეგში e5-ს თამაშით უფრო თავდასხმელი მდგომარეობის დაკისრებას.) 8. ♗f3—h4 (ეს ♗-ის გადაადგილება ამოიწურება ♗h6