

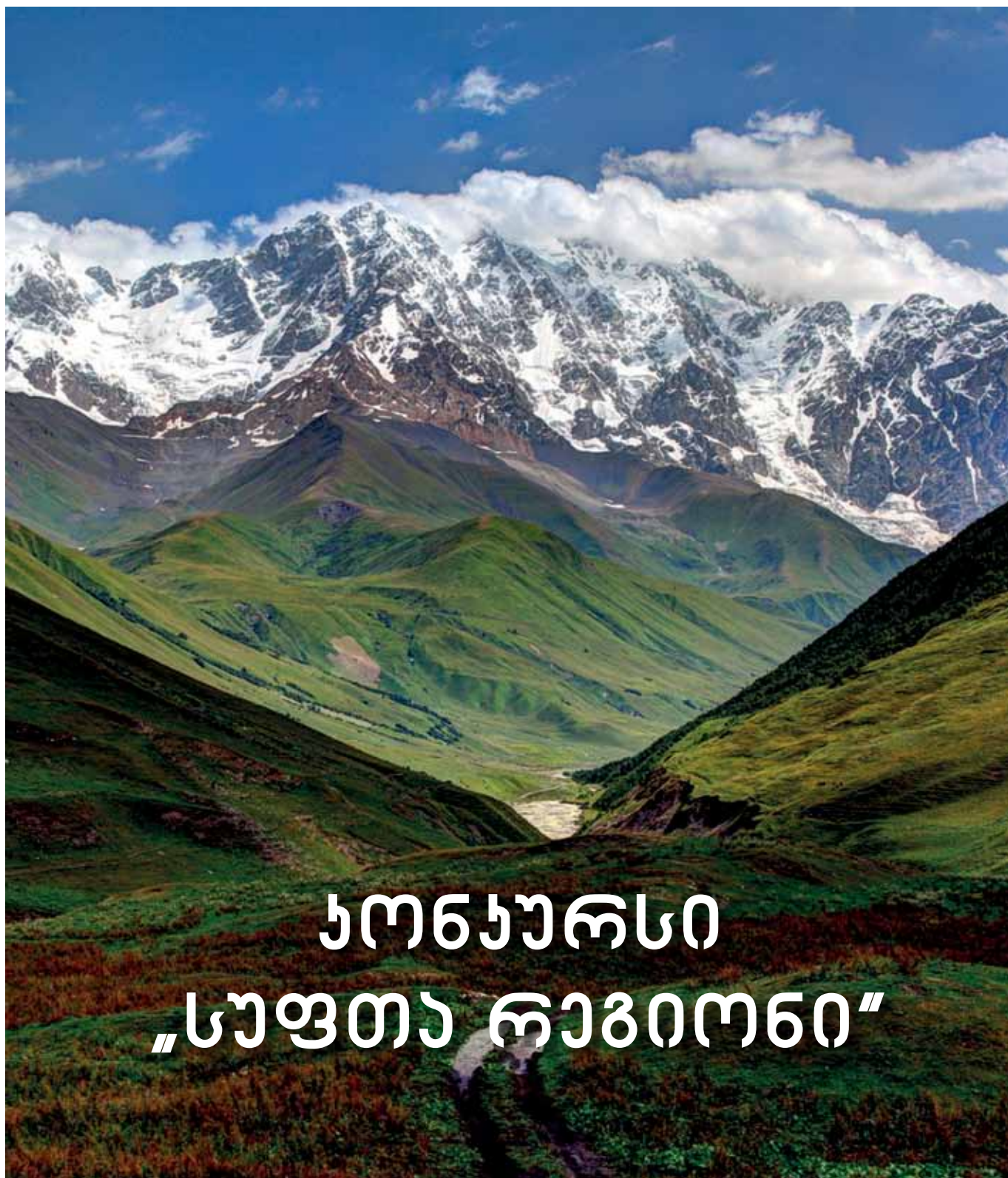

საქართველოს მწვანეთა მოძრაობა
ფედაშინის მეგობრები - საქართველო

გარემო და საზოგადოება

საქართველოს მწვანეთა მოძრაობის პერიოდული გამოსემა, № 1 (24) 2014 წელი



ჯონაურსი „სუფთა რაზიონი“

აონაუსი - „სუფთა რეგიონი“

პროექტი - „დავასუფთაოთ საქართველო - საზოგადოების ცნობიერების ამაღლება და მისი ჩართვა მყარი საყოფაცხოვრებო ნარჩენების მართვის გაუმჯობესების პროცესში (ფაზა 2)“, მე-5 წელია რაც ხორციელდება არასამთავრობო ორგანიზაციათა კონსორციუმის, საქართველოს მწვანეთა მოძრაობა/დედამიწის მეგობრები-საქართველოს, მდგრადი განვითარების კავშირი EcoVision/ეკოხედვას“ და საქართველოს ბუნების მკვლევართა კავშირი „ორქისის“ მიერ, შვედეთის საერთაშორისო განვითარების სააგენტოს (Sida) ფინანსური უზრუნველყოფით. პროექტის მიზანია, ხელი შეუწყოს ნარჩენების მართვის პრობლემის მოგვარებას, საზოგადოების ინფორმირებულობის ამაღლების გზით.



პროექტმა მოიცვა თითქმის მთელი საქართველო. 5 წლის მანძილზე ჩატარდა არაერთი დასუფთავებისა და გამწვანების აქცია, შედგა მრავალი საინფორმაციო ხასიათის შეხვედრა/სემინარი მოსახლეობასთან, სამთავრობო და არასამთავრობო სექტორის წარმომადგენლებთან, სხვადასხვა მუნიციპალიტეტების ხელმძღვანელ პირებთან, სოფლების რწმუნებულებთან, სტუდენტებთან და დაინტერესებულ მხარეებთან, რომლებსაც მიეწოდა ინფორმაცია საქართველოში ნარჩენების მართვის სფეროში არსებული პრობლემებისა და მსოფლიოში ამ სფეროში არსებული მიღწევების შესახებ, მათ შორის, ნარჩენების მართვის იერარქიაზე (3R- Reduce – შეამცირე; Reuse – ხელახლა გამოყენება; Recycle – რეციკლირება/გადაამუშავე) და ა.შ. ჩატარდა სემინარები აღმოსავლეთ და დასავლეთ საქართველოს რეგიონალური მედიის წარმომადგენლებისათვის, ჟურნალისტებში გარემოსდაცვითი საკითხების პოპულარიზაციისა და აქტიურობის გაზრდის მიზნით, მომზადდა არაერთი სატელევიზიო თუ რადიო გადაცემები ადგილობრივ და რეგიონალურ დონეზე და ა.შ.

პროექტს მოსახლეობამ თავიდანვე გამოუცხადა დიდი მხარდაჭერა. გამოითქვა დიდი ინტერესი ჩართულობის, ნარჩენების მართვის სფეროში არსებული პრობლემების აღმოფხვრისა და მათი მხრიდან ხელშეწყობის მიზნით, რაც გამოიხატება პროექტის ფარგლებში დაგეგმილი დასუფთავების აქციების ორგანიზებასა და მონაწილეობაში. მოსახლეობაში განჩადა მოთხოვნა ცხოვრობდეს სუფთა გარემოში.

2010 წლიდან კი, პროექტის განმახორციელებელი ჯგუფის ორგანიზებითა და მოსახლეობის აქტიური ჩართულობით, საქართველო ჩაერთო მსოფლიო დასუფთავების კამპანიაში – „დავასუფთაოთ მსოფლიო“, რომელიც ტარდება ყოველი წლის სექტემბერში მსოფლიოს მრავალ ქვეყანაში. შესაბამისად, ყოველი წლის სექტემბერში საქართველოში ტარდება დასუფთავების მასშტაბური აქციები სახელწოდებით „დავასუფთაოთ საქართველო“.



2010 წლიდან წლიდან საქართველო, როგორც მსოფლიო კამპანიაში ჩართული ქვეყანა დატანილი იქნა მსოფლიო გარემოსდაცვით რუკაზე.

პროექტის მიმდინარეობის ფარგლებში შეიქმნა გეომონაცემთა ბაზა, რომლის განახლებაც შესაძლებელია ყოველი ახალი ინფორმაციის არსებობის საფუძველზე.

ზე. გეომონაცემთა ბაზა შესძლებლობას იძლევა მოვიძიოთ ინფორმაცია საქართველოში სტიქიურად დაზინძურებული ადგილების, ჩატარებული დასუფთავების აქციებისა და სხვადასხვა საქმიანობების შესახებ.

აღნიშნულ გეომონაცემთა ბაზაზე დაყრდნობით შეიქმნა ინტერაქტიული რუკა <http://www.cleanup.ge/map/index.php>), რომელზეც წითელი ფერით აღნიშნულია სტიქიურად დაზინძურებული ადგილები, ყვითელი ფერით ჩატარებული სემინარები და შეხვედრები, ხოლო მწვანე ფერით აღნიშნულია „დავასუფთაოთ საქართველო“ კამპანის ფარგლებში დასუფთავებული ტერიტორიები.

აღნიშნული რუკაზე მწვანე წერილებისა და დასუფთავებული ტერიტორიების გაზრდის მიზნით, პროექტის განმახორციელებელი ჯგუფის მიერ გამოცხადდა კონფურსი რეგიონებისათვის, ყველაზე სუფთა მუნიციპალიტეტის, დაბის, სოფელის, უბნის, ქუჩის გამოსავლენად.



ანმა ელჩმა საქართველოში ქალბატონმა განვითარების სააგენტოს (შიდა) ხელმძღვანელმა საქართველოში ქალბატონმა ევა სმედბერგმა. პროექტის ფარგლებში დამზადდა სპეციალური თემატური სარეკლამო რგოლი, რომელიც მოუწოდებს საზოგადოებას გახდნენ უფრო აქტიურები და გახადონ საკუთარი მუნიციპალიტეტი, დაბა, სოფელი, უნაბი, ქუჩა ყველაზე სუფთა!

კონკურსი სახელწოდებით „სუფთა რეგიონი“ 1 მარტიდან დაიწყო და სექტემბრის შუა რიცხვებამდე გაგრძელდება. კონკურსის გამოცხადების დღიდან საქართველოს მწვანეთა მოძრაობა/დედამიწის – საქართველო რეგიონალური კოორდინატორების ორგანიზებით, რეგიონებში ადგილობრივი უწყებებისა და მოსახლეობის მხარდაჭერით არაერთი დასუფთავების აქცია ჩატარდა და კიდევ მრავალი დასუფთავების აქციაა დაგეგმილი.

„სუფთა რეგიონის“ კონკურსის იდეისა და მიზნის შესახებ ინფორმაცია მიეწოდა მედია საშუალებებს პროექტის განმახორციელებელი კონსორციუმის წარმომადგენლების მიერ. მედია შეხვედრაში მონაწილეობა მიიღო შვედეთის საგანგებო და სრულუფლებიანი იანსემ და შვედეთის საერთაშორისო

ყველაზე „სუფთა რეგიონი“ პროექტის განმახორციელებელი ჯგუფის მიერ გამოცხადდება მსოფლიო დასუფთავების დღეებში 21 სექტემბერს!

შამოგვიართლით!

იაქიურათ!

იყავით ყვალაჲ პირვალი!

გახდით ყვალაჲ საფთა რეგიონის მაცხოვრებელი!

პირველად საქართველოში

სტიქიური/არალეგალური ნაგავსაყრელების და სხვა დაბინძურებული ტერიტორიების ადგილმდებარეობის აღმნიშვნელი ინტერაქტიური რუკა

რას არის ინტერაქტიური რუკა?

ეს არის სხვადასხვა ტერიტორიის ან გარკვეული ადგილის ამსახველი რუკა, რომელშიც ჩაპროგრამირებულია მოცემული თემატიკის ამსახველი ინფორმაცია და ადგილზე კურსორის მიყვანით ან მონიშვნით ეკრანზე იშლება ჩვენთვის საინტერესო ტექსტი, სურათი ცხრილი და ა.შ.

სტიქიური/არალეგალური ნაგავსაყრელების და სხვა დაბინძურებული ტერიტორიების ადგილმდებარეობის აღმნიშვნელი ინტერაქტიური რუკა, შეიქმნა პროექტის „დავასუფთაოთ საქართველო – საზოგადოების ცნობიერების ამაღლება და მისი ჩართვა მყარი ნარჩენების მართვის გაუმჯობესების პროცესში“ ფარგლებში და მასზე ასახულია ყველა ის დაბინძურებული, უკვე დასუფთავებული და დასასუფთავებელი ტერიტორიები, რომელიც გამოვლენილია და/ან დასუფთავებულია პროექტის მიმდინარეობისას.

სტიქიური/არალეგალური ნაგავსაყრელების და სხვა დაბინძურებული ტერიტორიების ადგილმდებარეობის აღმნიშვნელი ინტერაქტიური რუკა

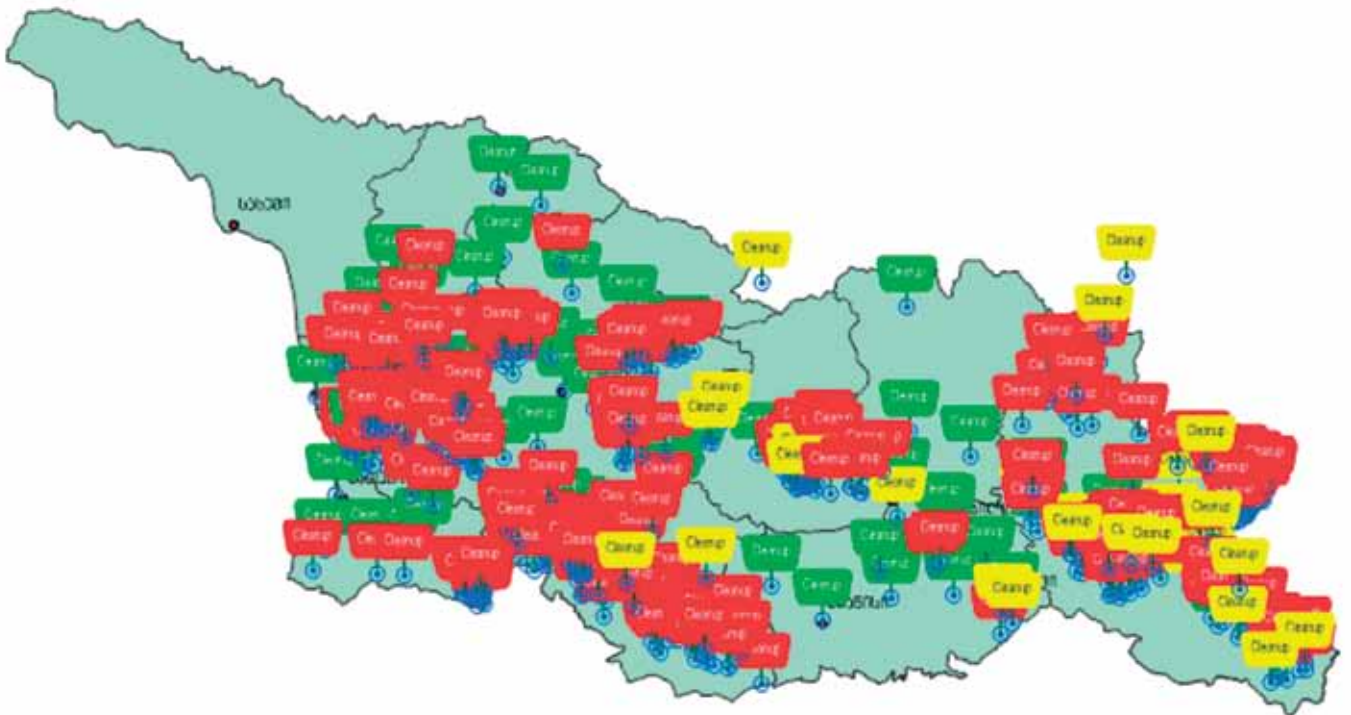

რუკაში ჩატვირთულია ინფორმაცია:

- პროექტის მიმდინარეობისას დასუფთავებული ტერიტორიების შესახებ;
- დასასუფთავებელი ტერიტორიების ადგილმდებარეობის შესახებ;
- სამუშაო შესვედრების ჩატარების ადგილები.

ინტერაქტიური რუკის და ზოგადად პროექტის ფარგლებში განხორციელებული ქმედებების შესახებ ინფორმაციის მოძიება შესაძლებელია ვებ-გვერდზე <http://phase2.cleanup.ge>. ინტერაქტიური რუკის განახლება მუდმივად ხდება შემოსული ახალი ინფორმაციის საფუძველზე.

კამპანია „ლურჯი ნაკადული“

22 მარტს, წყლის რესურსების დაცვის დღეს საქართველოს მწვანეთა მოძრაობის ორგანიზებით კამპანია „ლურჯი ნაკადული“ მიმდინარეობის ფარგლებში, ჩატარდა მდინარე გლდანულას სანაპირო ზოლის დასუფთავების აქცია, რომელშიც მონაწილეობა მიიღეს ილიას უნივერსიტეტისა და მწვანეთა მოძრაობის მიერ დაფუძნებული ლიდერთა სკოლის სტუდენტებმა, MITSUBISHI PAJERO IO CLUB-GEORGIA წევრებმა, 208-ე საჯარო სკოლის მოსწავლეებმა, გლობალური წყლის პარტნორობა-საქართველომ (GWP-Georgia) საქართველოს ბუნების მკვლევართა კავშირი „ორქისი“-ს წარმომადგენლებმა. აქციის დროს შეგროვდა 10 მ³ ნარჩენი, რომელიც გატანილი იქნა ნაგავსაყრელზე.



დასუფთავების აქცია აჭარაში

წყლის რესურსების დაცვის დღესთან დაკავშირებით, მწვანეთა მოძრაობის ბათუმის რეგიონალური ორგანიზაციის ორგანიზებით, „დავასუფთაოთ საქართველო“ კამპანიის ფარგლებში, ჩატარდა დასუფთავების აქცია. აქციის დროს დასუფთავდა მდინარე ჭოროხის დელტა. აქციაში ორგანიზებულთან ერთად მონაწილეობა მიიღეს აჭარის გარემოს დაცვის სამმართველოს და ბათუმის მერიის წარმომადგენლებმა.



დასუფთავების აქცია გურიაში



22 მარტს წყლის დაცვის დღეს, პროექტის „დავასუფთაოთ საქართველო“ ფარგლებში, მწვანეთა მოძრაობის გურიის რეგიონალური კოორდინატორის ორგანიზებითა და გურიის გუბერნატორის, ბ-ნი გიორგი ჩხაიძის დახმარებით, ჩატარდა დასუფთავების აქცია გურიის რეგიონში. დასუფთავების აქციაში მონაწილეობა მიიღო ოზურგეთის, ჩოხატაურისა და ლანჩხუთის საკრებულოს თავმჯდომარეებმა და მუნიციპალიტეტის გამგებლებმა. გამგებლების დახმარებით შედგა შეხვედრა სოფლის რწმუნებულებთან. სამომავლოდ, დაიგეგმა სოფლებში დასუფთავების აქციები.

აქციაში, სამივე მუნიციპალიტეტში მონაწილეობა მიიღო დაახლოებით 1200 ადამიანმა. დაასუფთავდა 5 ჰა ფართობის ტერიტორია.

შეგროვდა 12 მ³ ნარჩენი, რომელიც დასუფთავების სამსახურის მიერ გატანილი იქნა ნაგავსაყრელზე.

დასუფთავების აქცია ქუთაისში

22 მარტს, წყლის რესურსების დაცვის დღეს „ქუთაისის მწვანეების“ ორგანიზებით, „დავასუფთაოთ საქართველო“ კამპანიის ფარგლებში, ჩატარდა დასუფთავების აქცია, რომელშიც მონაწილეობა მიიღეს სამხარეო ადმინისტრაციისა და ქალაქის ხელმძღვანელების წარმომადგენლებმა, წერეთლის სახელობის უნივერსიტეტის სტუდენტებმა და მოხალისეებმა. სულ 120-მდე ადამიანმა. აქციის დროს დასუფთავდა მდინარე რიონის სანაპირო რუსთაველის ხიდის მიმდებარედ, დაახლოებით 3000 ჰა ფართობის ტერიტორია. შეგროვებული იქნა 4 მ³ ნარჩენი, რომელიც გატანილი იქნა ნაგავსაყრელზე.



აქციის დროს დასუფთავდა მდინარე რიონის სანაპირო რუსთაველის ხიდის მიმდებარედ, დაახლოებით 3000 ჰა ფართობის ტერიტორია. შეგროვებული იქნა 4 მ³ ნარჩენი, რომელიც გატანილი იქნა ნაგავსაყრელზე.

დასუფთავების აქცია ხარაგაულში

21 მარტს, ხარაგაულის მუნიციპალიტეტის სოფელ ისლარში „დავასუფთაოთ საქართველო“ კამპანიის ფარგლებში, ჩატარდა დასუფთავების აქცია. დასუფთავდა მდინარე ჯიხველას მიმდებარე ტერიტორია (სტიქიური ნაგავსაყრელი) და სოფლის ცენტრალური გზა. აქცია ჩატარდა ხარაგაულის მუნიციპალიტეტის დასუფთავების სამსახურის და ადგილობრივი მოსახლეობის მონაწილეობით. დასუფთავდა 100 მ² ფართობი მდინარის ნაპირებზე განთავსებული ნარჩენებისგან და 1 კმ სიგრძის სოფლის შესასვლელი გზა. შეგროვდა დაახლოებით 4 მ³.



დასუფთავების აქცია სოფელ ფუთში

წყლის რესურსების დაცვის დღეს, სოფელ ფუთში პროექტის „დავასუფთაოთ საქართველო“ მიმდინარეობის ფარგლებში ჩატარდა დასუფთავების აქცია, რომლის დროსაც დასუფთავდა სოფელ ფუთის შესასვლელი, პატარა ლელეს ე.წ. ფუთურას ნაპირები. დასუფთავების აქციაში ორგანიზატორთან ერთად მონაწილეობდა სოფლის საჯარო სკოლის 10 მოსწავლე.

აქციის დროს დასუფთავდა 50 მ² ფართობი და შეგროვდა 2 მ³ ნარჩენი, რომელიც განთავსებული იქნა ზესტაფონის ნაგავსაყრელზე (სოფ.სვირი). დასუფთავებულ ადგილზე განთავსდა წარწერები, „ნუ დაანაგვიანებთ“.



დასუფთავებისა და გამწვანების აქცია ქალაქ ფოთში



22 მარტს, წყლის რესურსების დაცვის საერთაშორისო დღესთან დაკავშირებით, ქალაქ ფოთში პროექტის „დავასუფთაოთ საქართველო“ მიმდინარეობის ფარგლებში, ჩატარდა დასუფთავებისა და გამწვანების აქციები, რომელიც ორგანიზებული იყო საქართველოს მწვანეთა მოძრაობა/დედამიწის მეგობრები-საქართველოს რეგიონალური წარმომადგენლობის მიერ.

„დასუფთავების აქციის დროს დასუფთავდა ქალაქის სანიაღვრე არხები, შეგროვდა 6 მ³ ნარჩენი, რომელიც გატანილი იქნა ნაგავსაყრელზე, დასუფთავების აქციაში ორ-



განიზატორებთან ერთად მონაწილობდნენ ფოთის, გაგრისა და აფხაზეთის ქუჩების მაცხოვრებლები და ქალაქის დასუფთავების სამსახურის წარმომადგენლები. ასევე, ქ. ფოთის საკრებულოს ხელმძღვანელი.

დასუფთავების აქციის შემდეგ აქტივისტების მიერ დაირგო 100 ძირი ქაფურის ნერგი.

დასუფთავების აქცია სობის მუნიციპალიტეტში



25 აპრილს, პროექტის „დავასუფთაოთ საქართველო“ კამპანიისა და და კონკურსის „სუფთა რეგიონის“ ფარგლებში, საქართველოს მწვანეთა მოძრაობა/დედამიწის მეგობრები-საქართველოს რეგიონალური კოორდინატორის ორგანიზებითა და სობის მუნიციპალიტეტის სხვადასხვა სამსახურების თანამშრომლების მონაწილობით ჩატარდა დასუფთავების აქცია. დასუფთავების აქციაში მონაწილობა მიიღო ასევე, სობის მუნიციპალიტეტის გამგებელმა. შეგროვებული ნარჩენები გატანილი იქნა დასუფთავების სამსახურის მიერ ნაგავსაყრელზე.

დასუფთავების აქცია გორში

საქართველოს მწვანეთა მოძრაობა/დედამიწის მეგობრები-საქართველოს რეგიონალური კოორდინატორის ორგანიზებით, გორში ჩატარდა დასუფთავების აქცია. აქციის დროს დასუფთავდა გორის შემოსასვლელი გზის მონაკვეთი წმინდაწყლის მხრიდან და ცხინვალის ხიდის მიმდებარე ტერიტორია. დასუფთავების აქციაში ორგანიზატორებთან ერთად მონაწილობა მიიღეს გორის მუნიციპალიტეტის წარმომადგენლებმა, სუხიშვილისა და გორის უნივერსიტეტის სტუდენტებმა. აქციის დროს დასუფთავდა დაახლოებით 4 ჰა ფართობის ტერიტორია. შეგროვდა 60 ტომარა ნარჩენი, რომელიც გორის კეთილმოწყობის სამსახურის თანამშრომლების მიერ გადატანილი იქნება ნაგავსაყრელზე.



სენაკის რეგიონალური ორგანიზაცია აქტიუბადა ჩართული „დავასუფთოთ საქართველო“ კამპანიაში

საქართველოს მწვანეთა მოძრაობა/დედამიწის მეგობრები-საქართველოს 25 წელია, რაც გააჩნია რეგიონალური ორგანიზაცია სამეგრელოს თითქმის ყველა რეგიონში. მათ შორის, არის სენაკის რეგიონალური ორგანიზაცია, რომელიც წლებია აქტიურადაა ჩართული ყველა იმ გარემოსდაცვით საქმიანობაში, რომელსაც ახორციელებს საქართველოს მწვანეთა მოძრაობა. სენაკის რეგიონალური ორგანიზაცია ადგილობრივ დონეზე ხელს უწყობს საზოგადოებაში გარემოსდაცვითი ცნობიერების გაზრდას, მოსწავლე-ახალგაზრდებში გარემოსდაცვითი საკითხების პოპულარიზაციას და მათ აქტიურ ჩართვას სხვადასხვა გარემოსდაცვით კამპანიაში. აქტიურად თანამშრომლობს, როგორც ადგილობრივი სტრუქტურების წარმომადგენლებთან, ასევე სხვადასხვა არასამთავრობო ორგანიზაციებთან, როგორცაა „საქართველოს წითელი ჯვრის საზოგადოება“ და ჰუმანიტარულ-კულტურული ფონდი „სოხუმი“ და ა.შ.



სენაკის რეგიონალური ორგანიზაცია 2010 წლიდან, აქტიურადაა ჩართული პროექტში „დავასუფთოთ საქართველო-საზოგადოების ცნობიერების ამაღლება და მისი ჩართვა მყარი საყოფაცხოვრებო ნარჩენების მართვის გაუმჯობესების პროცესში“. რომლის მიმდინარეობის ფარგლებში სენაკში მრავალი დასუფთავების აქცია ჩატარდა. შედეგა არაერთი შეხვედრა ადგილობრივი მოსახლეობის წარმომადგენლებთან. პროექტი საკამოდ წარმატებით მიმდინარეობს სენაკის მუნიციპალიტეტში, რაცზეც მეტყველებს საზოგადოების აქტიურობა და ჩართულობა, ყველა იმ ღონისძიებებში, რომელიც რეგიონში „დავასუფთოთ საქართველო“ კამპანიის ფარგლებში ტარდება.

მიმდინარე წლის თებერვალში „დავასუფთოთ საქართველო“, ადგილობრივი კოორდინატორის ინიციატივით შეიქმნა ეკოკლუბი „მწვანე ერთობა“, რომელიც აქტიურად არის ჩართული, როგორც კამპანიის ფარგლებში დაგეგმილ ყველა ღონისძიებაში, ასევე სხვადასხვა გარემოსდაცვით საქმიანობებში. ეკოკლუბი აერთიანებს სხვადასხვა საჯარო სკოლების 100 მოსწავლეს, რომლებიც მონაწილეობას ღებულობენ დასუფთავებისა და გამწვანების აქციებში. წელს, კამპანიის ფარგლებში აქტიურად აღინიშნა დედამიწის დღე. ჩატარდა დასუფთავების აქცია. მოსწავლეებს ხამისკურის წყლის, ეკოსანიტარიისა და ენერგოეფექტურობის რესურსცენტრში ჩაუტარდათ ეკო-გაკვეთილები, მოსწავლეებისათვის გაიმართა 22 აპრილისადმი მიძღვნილი კონფერენცია თემაზე „დედამიწა შევლას იხსოვს“.

სენაკის რეგიონალური ორგანიზაციის მიერ სისტემატიურად ტარდება დასუფთავებისა და გამწვანების აქციები. ეწყობა საინფორმაციო სახის შეხვედრები შეხვედრები ადგილობრივი მოსახლეობის წარმომადგენლებთან. მწვანეებთან თანამშრომლობით შეიქმნა არასამთავრობო ორგანიზაცია „ახალგაზრდები სენაკისათვის“, რომელიც აქტიურად მონაწილეობს გარემოსდაცვით ღონისძიებებში. ადგილობრივ ხელისუფლებასთან თანამშრომლობით და ერთობლივი აქტივობებით სენაკის მუნიციპალიტეტში დაირგო 3700 ძირი მწვანე ნარგავი, დასუფთავდა 10 ჰექტარზე მეტი ტერიტორია.

საქართველოს მწვანეთა მოძრაობის ადგილობრივი ორგანიზაცია ინარჩუნებს ლიდერის პოზიციას არასამთავრო სექტორში, რაზეც მეტყველებს მოსახლეობის, ორგანიზაციებისა და სკოლების აქტიურობა სხვადასხვა ეკოლოგიური პრობლემის გადასაჭრელად.

დალი ქაჩიბაია

საქართველოს მწვანეთა მოძრაობა/დედამიწის მეგობრები-საქართველო პროექტში „დავასუფთოთ საქართველო“ კოორდინატორი სენაკის მუნიციპალიტეტში

დასუფთავების აქციები ზუგდიდის, წალენჯიხის, ჩხოროწყუსა და მესტიის მუნიციპალიტეტებში

22 აპრილს, პროექტის „დავასუფთაოთ საქართველო“ კამპანიისა და დედამიწის დღის



ფარგლებში, საქართველოს მწვანეთა მოძრაობა/დედამიწის მეგობრები-საქართველოს რეგიონალური კოორდინატორის ზუგდიდის, წალენჯიხის, ჩხოროწყუსა და მესტიის მუნიციპალიტეტებში ორგანიზებით, ჩატარდა დასუფთავების აქციები.

დასუფთავების აქციებში მონაწილობა მიიღო დაახლოებით 10000-მა მოხალისემ, დასუფთავდა დაახლოებით 11700 კვ.მ. ტერიტორია, შეგროვდა დაახლოებით 43 მ3 ნარჩენი, რომელიც განთავსდა ნაგავსაყრელზე.

დასუფთავების აქცია ასპინძის მუნიციპალიტეტში

26 აპრილს, პროექტის „დავასუფთაოთ საქართველო“ კამპანიისა და დედამიწის დღის ფარგლებში, საქართველოს მწვანეთა მოძრაობა/დედამიწის მეგობრები-საქართველოს რეგიონალური კოორდინატორის ორგანიზებით, ასპინძაში ჩატარდა დასუფთავების აქცია, რომელშიც მონაწილობა მიიღო დაახლოებით 200 მოხალისემ. აქციის დროს დასუფთავდა ასპინძის მუნიციპალიტეტის ცენტრალური გზები და რუსთავის შესასვლელი. დაახლოებით 60 კმ-იანი მონაკვეთი. შეგროვდა 2 სატვირთო მანქანა ნარჩენი, რომელიც განთავსდა ნაგავსაყრელზე.



დასუფთავების აქცია მცხეთაში



22 მარტს, წყლის რესურსების დაცვის დღეს საქართველოს მწვანეთა მოძრაობის ორგანიზებითა მცხეთა-მთიანეთის სახელმწიფო რწმუნებული - გუბერნატორის ნუგზარ ყიფიანის ხელშეწყობით, მცხეთაში ჩატარდა დასუფთავების აქცია, რომლის დროსაც დასუფთავდა ჯვრის მონასტერის მიმდებარე ტერიტორია. აქციაში მონაწილობა მიიღეს გუბერნიის თანამშრომლებმა და მცხეთის რწმუნებულმა. ასევე, მწვანეთა მოძრაობის წევრებმა. აქციის დროს შეგროვდა 2 მ³ ნარჩენი.

5 ივნისი გარემოს დაცვის საერთაშორისო დღეა!

5 ივნისი გარემოს დაცვის საერთაშორისო დღეა, რომელიც აღინიშნება მსოფლიოს მრავალ ქვეყანაში. საქართველოს მწვანეთა მოძრაობა ამ დღეს აღნიშნავს სხვადასხვა გარემოსდაცვითი საქმიანობებით.



მიმდინარე წლის 5 ივნისს, საქართველოს მწვანეთა მოძრაობა/დედამიწის მეგობრები საქართველოს ინიციატივითა და ორგანიზებით „დავასაუფთაოთ საქართველო“ კამპანიის ფარგლებში ჩატარდა დასუფთავების აქცია ვაკის პარკში, რომელშიც ორგანიზატორებთან ერთად მონაწილეობა მიიღო ქ. თბილისის მერობის რამდენიმე კანდიდატმა.

2014 წელი, გაეროს გენერალურმა ასამბლეამ გამოაცხადა, როგორც მცირე კუნძულებისა და განვითარებადი სახელმწიფოების (SIDS) საერთაშორისო წელი. „პლანეტა დედამიწა ჩვენი საერთო კუნძულია, მოდით გავაერთიანოთ ძალები რათა დავიცვათ იგი“ - განაცხადა გაეროს გენერალურმა მდივანმა პან გი მუნმა 2014 წლის მცირე კუნძულებისა და განვითარებადი ქვეყნების საერთაშორისო წლად გამოცხადებისას დროს. ეს დღე აღინიშნება მსოფლიოს მრავალ ქვეყანაში, SIDS თემის ქვეშ, რომლის მიზანია საზოგადოების ცნობიერების ამაღლება მთელ რიგ ეკოლოგიური პრობლემებთან მიმართებაში, მათ შორისაა: კლიმატის ცვლილება, ნარჩენების მართვა, ბუნებრივი რესურსების არარაციონალურად გამოყენება და ა.შ.



ბიერების ამაღლება მთელ რიგ ეკოლოგიური პრობლემებთან მიმართებაში, მათ შორისაა: კლიმატის ცვლილება, ნარჩენების მართვა, ბუნებრივი რესურსების არარაციონალურად გამოყენება და ა.შ.

გარემოს დაცვის დღე წალკაში

საქართველოს მოძრაობა/დედამიწის მეგობრები-საქართველოს წაკლის რეგიონალური კოორდინატორის ორგანიზებით 5 ივნისს, გარემოს დაცვის საერთაშორისო დღეს წალკის მუნიციპალიტეტში სხვადასხვა გარემოსდაცვითი ღონისძიებებით ჩატარდა.

წალკის №1 საჯარო სკოლის მოსწავლეების მიერ მოეწყო ნახატების გამოფენა, რის შემდეგაც სკოლის ტერიტორიიდან წალკის მუნიციპალიტეტის შენობამდე მოეწყო მარათონი, რომელშიც მონაწილეობა მიიღეს სხვადასხვა სკოლების მოსწავლეებმა. გამარჯვებულ მოსწავლეებს გადაეცათ წამახალი-სებელი საჩუქრები. მარათონის შემდეგ ჩატარდა დასუფთავების აქცია, დასუფთავდა 6 ჰა ფართობის ტერიტორია, შეგროვდა 120 ტომარა ნარჩენი, რომელიც განთავსებული იქნა ნაგავსაყრელზე.



გარემოსდაცვითი სასკოლო აქცია ნარჩენების გადამუშავების შესახებ

2014 წლის 12 ივნისს, ქ. თბილისში, დიღმის ტყე-პარკში, არასამთავრობო ორგანიზაცია - კავშირი მდგრადი განვითარებისათვის EcoVision/ეკოხედვას ორგანიზებით, გარემოსდაცვის მსოფლიო დღესთან დაკავშირებული კვირეულის აღსანიშნავად, გარემოსდაცვითი სასკოლო აქცია გაიმართა. ღონისძიების მიზანი იყო მოსწავლეების ინფორმირებულობის გაზრდა ნარჩენებთან დაკავშირებით და ნარჩენების გადამუშავების (რეციკლირების) პოპულარიზაცია, კერძოდ მაკულატურისა და პლასტმასის. აქცია გაიმართა პროექტის „დავასუფთაოთ საქართველო“ ფარგლებში. მასში მონაწილეობა მიიღო თბილისის 12 საჯარო სკოლის 150-მა მოსწავლემ. ღონისძიებას ასევე დაესწრნენ გარემოსა და ბუნებრივი რესურსების სამინისტროს, პარლამენტისა და შვედეთის საელჩოს წარმომადგენლები.



ღონისძიებაზე მონაწილეობის მისაღებად თითოეულმა მოსწავლემ მოიტანა 10 ცალი პლასტმასის ბოთლი და 2 კგ. მაკულატურა - ეს იყო „ბილეთი“. დიღმის ტყე-პარკში დაიდგა სპეციალური ყუთები შესაბამისი წარწერებით, სადაც განთავსდა მოსწავლეების მიერ მოტანილი მაკულატურა და პლასტმასი. თითოეულ მოსწავლეს გადაეცა „დავასუფთაოთ საქართველო“-ს ლოგოებიანი მანქურა.

ღონისძიებაზე გაიმართა ვიქტორინა მოსწავლეებისა და პედაგოგებისთვის ნარჩენების შესახებ, რომლის გამარჯვებულებიც დაჯილდოვდნენ სამახსოვრო საჩუქრებით; მოეწყო პროექტის „დავასუფთაოთ საქართველო“ ფარგლებში შექმნილი ახალი სოციალური ვიდეო რგოლების ჩვენება; ასევე გაიმართა სახალისო და შემეცნებითი თამაშები ნარჩენების თემაზე: „კალათ-ბოთლი“, „ბოულინგი“, „ნარჩენების დახარისხება“; აქციის წამყვანებმა მოსწავლეებთან ერთად იმღერეს სიმღერები, რომლებიც შეიქმნა EcoVision/ეკოხედვას



მიერ პროექტის „დავასუფთაოთ საქართველო“ ფარგლებში;; ასევე ჩატარდა მასტერ-კლასები ნარჩენებისგან ახალი ნივთების შექმნაზე.

არასამთავრობო ორგანიზაციის ეკოხედვა/EcoVision პარტნიორები ამ ღონისძიებაზე იყვნენ ნარჩენების გადამუშავების ბიზნესის წარმომადგენლები: პლასტმასის გადამამუშავებელი საწარმო - LMY, მაკულატურის გადამამუშავებელი საწარმო - Neoprint, COOP Georgia, და კომპანია „ზედაზენი“. პროექტი „დავასუფთაოთ საქართველო“ ხორციელდება შვედეთის მთავრობის ფინანსური მხარდაჭერით.

მადონა პირველაშვილი
არასამთავრობო ორგანიზაცია-კავშირი მდგრადი
განვითრებისათვის „ეკოვიუნი“, ნარჩენების მართვის სპეციალისტი

რითი ხიიძლება დაბინძურდეს გარემო?

„დედამიწას აქვს გარსი და ეს გარსი დაავადებულია. ერთ-ერთ მის დაავადებას ადამიანი ჰქვია“... ეს სიტყვები ეკუთვნის მე-19 საუკუნის ერთ-ერთი უდიდეს ფილოსოფოსს ფრიდრიჰ ნიცშეს. ნიცშეს ეს გამოთქმა დღეს უფრო მეტად აქტუალურია და კარგად ასახავს იმ რეალობას რაშიც 21-ე საუკუნის დედამიწა აღმოჩნდა.

ადამიანი თავისი გაზრდილი მოთხოვნილებების დასაკმაყოფილებლად, მაქსიმალურად ცდილობს გამოიყენოს დედამიწის ყველა რესურსი. ჩვენ ვცვლით ლანდშაფტებს, ვაშრობთ ჭაობებს, ვაგებთ კაშხლებს და ატომურ სადგურებს, ვაშენებთ კოსმოდრომებს და ა.შ. ადამიანის ამ ტოტალური „შრომის“ ყველაზე შემაშფოთებელი ფაქტი, რომელსაც ახლო მომავალში შეიძლება ძალიან ცუდი შედეგები მოჰყვეს, გარემოს დაბინძურებაა.

დაბინძურება ხდება როგორც ბუნებრივი, ასევე ხელოვნური დამაბინძურებლებით. ბუნებრივ დაბინძურებას (ტყის ხანძრები, ვულკანური ამოფრქვევები, ცხოველთა ექსკრემენტები, მცენარეთა მტვერი) გარემო, თვითრეგულაციით „უმკლავდება“, რასაც ვერ ვიტყვით ხელოვნურ დამაბინძურებლებზე (სამრეწველო, სატრანსპორტო და საყოფაცხოვრებო ნარჩენები).

დღეის განმარტებით გარემოს დაბინძურება – ეს არის ისეთი ახალი, მისთვის არადადასახისათებელი (ფიზიკური, ქიმიური, ინფორმაციული ან ბიოლოგიური), დამაბინძურებელი აგენტების შემოტანა ბუნებრივ გარემოში, რომლებიც იწვევენ ცვალებადობას, არეულობას, ზიანს ან დისკომფორტს ფიზიკურ სისტემებსა თუ ცოცხალ ორგანიზმებში.

დაბინძურების სახეები:

• ბიოლოგიური დამაბინძურებლები

ანუ არსებულ ეკოსისტემებში მისთვის უცხო ორგანიზმების შეყვანა

ა) მიკრობიოლოგიური – მგ. მექსიკის ყურეში, ხელოვნურად გამოყვანილი ნავთობდამშლელი ბაქტერიების შეყვანა;

ბ) მექანიკური – ქიმიურად ინერტული ნარჩენებით დაბინძურება, ბილიკების გაკვალვა და სხვა მექანიკური ზემოქმედებები.

ქიმიური დამაბინძურებლები

სხვადასხვა ნივთიერებებით და აეროზოლებით დაბინძურება. დღესდღეობით ატმოსფეროს ძირითადი დამაბინძურებელი აგენტებია: ნახშირბადის ოქსიდი, აზოტის ოქსიდი, გოგირდის დიოქსიდი, ჰიდროკარბონატები, ალდეჰიდები, მძიმე მეტალები (Pb, Cu, Zn, Cd, Cr), ამიაკი, მტვერი და რადიაქტიური იზოტოპები.

რადიაციული დამაბინძურებლები

ამ ტიპის დამაბინძურებლები წარმოიქმნება ატომური ელექტროსადგურების მუშაობის შედეგად, სადაც ენერჯის გამომუშავების გარდა იწარმოება პლუტონიუმი, რომელიც ჰაერიდან გადადის წყალში, წყლიდან სხვადასხვა გზებით ხვდება ადამიანის ორგანიზმში სადაც გროვდება საკვრცხეებსა და სათესლეებში და იწვევს მუტაციებს.

კოსმოსური ნარჩენი

ამ ტიპის ნარჩენებს მიეკუთვნება წყობიდან გამოსული ხომალდები, რომლებიც ხელოვნულ თანამგზავრებზე ფუნქციონირებდნენ, ასევე რაკეტმზიდთა დეტალები და ხელოვნური ობიექტები. NASA-ს ანგარიშის თანახმად, ამ ეტაპზე ორბიტას 16 ათასზე მეტი კოსმოსური ნარჩენი აბინძურებს.

ვიზუალური დაბინძურება

ბუნებრივი პეიზაჟების დამახინჯება ნაგებობებით, სადენებით, ნარჩენებით, უწესრიგოდ განთავსებული სარეკლამო დაფებით და ა.შ.

ყველა ეს დამაბინძურებელი ისეთი ძალით „უტყვეს“ ჩვენს საცხოვრებელ გარემოს და ადამიანის ჯანმრთელობას, რომ მთელ რიგ ქვეყნებში საკანონმდებლო დონეზე მიიღებულია განსაკუთრებული ზომები, კერძოდ: კანონები და კანონქვემდებარე აქტები. ასევე მიერთებული არიან შესაბამის კონვენციებს (საერთაშორისო კანონმდებლობა), მუშაობს ევროგაერთიანების დირექტივები.

საქართველოში ამ სფეროს მონიტორინგი ევალება „გარემოს ეროვნულ სააგენტოს“, რომელიც არის საქართველოს გარემოს დაცვის სამინისტროს სისტემაში შემავალი საჯარო სამართლის იურიდიული პირი. სააგენტოს საქმიანობის სფეროს წარმოადგენს სტიქიური ჰიდრომეტეოროლოგიური და გეოდინამიკური პროცესების და მოვლენების, აგრეთვე გარემოს ექსტრემალურად მაღალი დაბინძურების პროგნოზირების შემთხვევაში შესაბამისი გაფრთხილებების მომზადება და გავრცელება, მდინარეთა აუზებსა და წყალსატევებში, შავი ზღვის ტერიტორიულ წყლებში არსებული და მოსალოდნელი ჰიდრომეტეოროლოგიური პროგნოზის უზრუნველყოფა, გეოდინამიკური პროცესების, გეოლოგიური გარემოს საინჟინრო-გეოეკოლოგიური მდგომარეობის შეფასება, გარემოს მდგომარეობის შესახებ ინფორმაციის მომზადება და გავრცელება და ა.შ.

ეროვნული სააგენტოს სტრუქტურული ერთეულებია: ადმინისტრაციული დეპარტამენტი, ჰიდრომეტეოროლოგიის დეპარტამენტი, გარემოს დაბინძურების მონიტორინგის დეპარტამენტი, გეოლოგიური საშიშროებისა და გეოლოგიური გარემოს მართვის დეპარტამენტი.

გარემოს ნებისმიერი ფორმით დაბინძურების შემთხვევაში უნდა დაუკავშირდეთ სააგენტოს:
მისამართი: თბილისი, დ. აღმაშენებლის ქ. №154
ტელეფონი: 2 43 95 43

მონაცემები უნაბარო (სტიქიური) გყარი საყოფაცხოვრებო ნარჩენების (ნაგავსაყრელის) ბარიბოროების შესახებ საპროექტო საპროექტო რეგისტრაციის

იმერეთის რეგიონები

მუნიციპალიტეტი	სოფელი	სტიქიური ნაგავსაყრელის ადგილმდებარეობა	ნაგავსაყრელის დაშორება დასახლებული პუნქტიდან	ნაგავსაყრელის დაშორება წყლის ობიექტიდან	დაბინძურებული ტერიტორიის ფართობი (ჰა)	ნარჩენის მიახლოებითი რაოდენობა (ტ)
ქუთაისი	ქუთაისი თაბუკაშვილის ქუჩა	თაბუკაშვილის ქ. ბოლო წერტილის X-307711 Y-4678032	100 მ	-	0,28 ჰა	0,20 ტ
		ვეტოქონის დასახლება X-304951 Y-4681720	1000	-	3000 კვ.მ	0,12 ტ
სამტრედია	სოფ. ბაში	ვეტოქონის დასახლება წერტილის X-304726 Y- 4681645	50	-	25000 კვ.მ	0,32
		სოფელი ამბულატორიის ეზო	სოფლის ცენტრში, სამტრედიაიდან 18 კმ, ძირითადად სამშენებლო ნარჩენები	-	0,1 ჰა	15 ტონა
სოფ. იანეთი	სოფ. იანეთი	1. ყოფ. საქალაქო. დაზიდვ. ეზო;	1. სამტრედიაიდან 7 კმ	მეთხე უბანში მდებარე ნაგავსაყრელი მდებ. მდ. გუბისწყლის მარჯვენა ნაპირზე 0,5 კმ	1.04	1.20 ტ
		2. მეორე უბანი	2. სამტრედიაიდან 6 კმ	ნაგავსაყრელი მდებ. მდ. გუბისწყლის მარჯვენა ნაპირზე 0,5 კმ	2.03	2.10 ტ
		3. მესამე უბ.	3. სამტრედიაიდან 8 კმ	მდ. გუბისწყლის მარჯვენა ნაპირზე 0,5 კმ	3.05	3.30 ტ
		ყოფ. სამშ. უბნის ტერიტ.	4. სამტრედიაიდან 5 კმ	მდ. გუბისწყლიდან 5 კმ	4.02	4.10 ტ
		4. მეოთხე უბ.	5. მდ. გუბისწყლიდან 5 კმ	სულ -0,183 ჰა	5.04	5.30 ტ
გომის თემი	სოფლები: დაბლა	სამტრედიაიდან 15 კმ	მდ. კაპიტონას გასწვრივ	1.0 ჰა	7.0 ტ	

<p>ქუჩის, გომბუხალუს ტერიტორიაზე</p>				
ქუჩის თემი	1.ბაგნარის ტერიტორია, 2.ჯიქთუბნის ტერიტ., 3.გვიმრალას ტერიტორია	1.სამტრედიიდან 1 კმ; 2.სამტრ.დან 7კმ,სოფ ლ.3კმ;3.სამტრ.დან 5კმ .სოფ.დან 5კმ	1.მდ.ჭერეხიდან 500 მ; 2.მდ.ჭერეხიდან 200 მ; 3. მდ.ჭერეხიდან 2 კმ სავარგ 777//	2 ჰა 0,40ტ
დაბა კულაში		სამტრედიიდან 5,5 კმ	მდ.ლოღობას მიმდებ.ტერ. სავარგ.???	0,3 ჰა 100 ტ
დაბა კულაში	ყოფილი პურკომუნატის ტერიტ.	სამტრედიიდან 6 კმ	-	0,5 ჰა 150 ტა
დაბა კულაში	ყოფილი ყრუთა საწარმო	სამტრედიიდან 6 კმ	-	1,5 ჰა 80 ტ
ნაბაკვის თემი	სოფ.ნინუაკუთხე	რაიონული ცენტრიდან 2 კმ	სოფლის განაპირას	0,35ჰა 12ტ ძირითადად საშენებლო ნარჩენები
ტოღების თემი	სოფ.ნოღა, ტოღები, ბუღნარა, ვაზისუბანი	-	1.სოფ.ნოღა, ტოღები, ბუღნარა, ვაზისუბანი - მდ.ხევისწყალის კალაპოტი	
სოფ.ტოღები				
სოფ.ტოღები			სოფ.ტოღები - მდ.ხორიქინას კალაპოტი	20,05ჰა 0,12 ტ
დანირის თემი, სოფ. დანი	სოფლის ცენტრი,საკონსერვო ს ყოფილი ტერიტორია	სამტრედიიდან 10 კმ	-	2 ჰა 50 ტ

ღანიის თემი, სოფ. ღანიი	„ელისვას მონღირი“, სოფლის განაპირას	სამტრედიიდან 13 კმ	-	1.3ა	20 ტ
ღანიის თემი, სოფ. კაგანი	სოფლის ცენტრში საქმიანი ეზოს ტერიტორია	სამტრედიიდან 9 კმ	-	0.3 კა	1.2 ტ
საჯავახოს თემი	.სოფ. საჯავახო	სამტრედიიდან 10 კმ სოფლის ცენტრში	-	1.0,1 კა	1.5 ტ
კანი	.საჯავახო-ჰოგნარის საავტომობილო გზა ყოფ.გამწვენ.ნაგები ბის მიმდებარედ	საავტომობილო გზის ორივე მხარეზე, სამტრედიიდან 13 კმ	მდინარიდან 100 მ-ში სავარგულები	0.2 კა	2 ტ
ბზვანის თემი	ბზვანი-ღისაშხოს საზღვარი	სოფლიდან 9კმ	-	0.13ა	1 ტ
გორას თემი	სოფლის ცენტრი, კვლესიასა და სასვლას მიმდებ. ტერიტორია	ვანიდან 18 კმ	-	1.5 კა	30 ტ
ღისაშხოს თემი	ჰალის ტერიტორია ყოფილი შხამქიმიკატების საწყობი	ვანიდან 5 კმ	მდ.რიონიდან 2 კმ	0.05 კა	2 ტ
ზენდრის თემი	საბავშვი ზღის მიმდებარედ	ვანიდან 16 კმ	-	0.03 კა	2 ტ
მთისპირის თემი	ბუბუტერშვილის უბანი	ვანიდან 13 კმ, სოფლის ტერიტორია	-	0.05 კა	1.0 ტ
საღისინოს თემი	სოფლის ცენტრში	ვანიდან 3 კმ	-	0.1 კა	0.5 ტა
ტობანიურის თემი	მდ.ყუბურის ნაპირზე	რაიონული ცენტრიდან 11 კმ	მდ.ყუბურის ნაპირებზე	0.8 კა	1.0 ტ
უხუთის თემი	იმერუხუთის ცენტრი,	ვანიდან 4 კმ	გუგუნავას ღელე	0.01 კა	1 ტ

ფურქვას თემი	ოქროპოლამწვილები ს.უბანი	რაიონული ცენტრიდან 18 კმ	0,8 ჰა	3 ტ
შუამთის თემი	ადმინისტრაციული შენობის უკან მუქეთის დასახლება, ძველი რძის კომბინატის ეზო	ვანიდან 4 კმ	0,7 ჰა	2,5 ტ
სოფ. ციხესულორი	1.მინი სტადიონიდან ქალის მიმართულებით 2. საჯარო სკოლიდან ქალის მიმართულებით	1. ვანიდან 4 კმ 2. ვანიდან 4 კმ	1.0,07 ჰა 2.0,08 ჰა	1.10 ტ 2.11 ტ
წყალტუბო	სოფ. გეგუთი	ქ.ქუთაისიდან 2 კმ-ით	4 ჰა	0,48 ტ
სოფ. ხომელი	სოფ.ხომელის სასაფლაოს მიმდებარე ტერიტორია	ქწყალტუბოდან 3 კმ-ით	ლეუდან 1,5 კმ-ით, სავარგულელებიდან 500 მ	0,08 ტ
სოფ. ბანოჯა	სოფ.ქიმოური ქარხნის მიმდ. ტერიტორია	წყალტუბოდან 4,5 კმ	5000 ^{მ²}	0,40 ტ
სოფ. წყალტუბო	ლექთაძეების ეზოში მდებარე ხრამი	წყალტუბოდან 1კმ	0,01 ჰა	0,04 ტ
სოფ. მჭორე უბანი	სასაფლაოს მიმდებარე ტერიტორია	წყალტუბოდან 3 კმ	0,035 ჰა	0,16 ტ

სოფ. ოფშკვითი	კაპანაძეების უბანი	წყალტუბოდან 4.2 კმ	დეღესაგან 700 მეტრით,სავარგულელებიდან 800 მ.	0.045	0.08 ტ
სოფ. პატრიკეთი	სასაფლავის მიმდებარე ტერიტორია	წყალტუბოდან 32 კმ	დეღესაგან 1.2 კმ, სავარგულელებიდან 350 მ.	0.02 ჰა	0.16 ტ
სოფ. გუბისწყალი	სოფლის შესასვლელ ბოგირთან დელეში	წყალტუბოდან 5 კმ	დეღესაგან 0 მეტრი, 800 მ.	0.012 ჰა	0.08 ტ
სოფ. გვიშტიბი	ლექეთაძეების ოჯახი	წყალტუბოდან 3 კმ	დეღესაგან დაშორება 800 მეტრი, სავარგულელებიდან 450 მ	0.01 ჰა	0.12 ტ
სოფ. ქვილიშორი	სასაფლავის მიმდებარე ტერიტორია	წყალტუბოდან 7 კმ	დეღესაგან დაშორება 1,5 კმ, სავარგულელებიდან 300 მ.	0.015 ჰა	0.12 ტ
სოფ.ჩუხუში	ფორცხალაძეების უბანი, თავუკულმა დელე	წყალტუბოდან 5 კმ	დეღესაგან დაშორება 1 მეტრი, სავარგულელებიდან 90 მ.	0.015 ჰა	0.12 ტ
სოფ. ყუმისთავი	პრომიეთის მღვიმის მიმდებარე ტერიტორია	წყალტუბოდან 10 კმ	დეღესაგან 500 მეტრი, სავარგულელებიდან 90 .	0.085 ჰა	0.08 ტ
სოფ. ცხუნკური	სასაფლავის მიმდებარე ტერიტორია	წყალტუბოდან 14 კმ	დეღესაგან 250 მეტრი, სავარგულელებიდან 700 მ.	0.01 ჰა	0.16 ტ
სოფ. ფაცხანაყანევი	ფახანაყანევი-მუხიანის საზღვართან	წყალტუბოდან 15 კმ	დეღესაგან 1.2 კმ-ით, სავარგულელებიდან 650 მ.	0.06 ჰა	3,8 მ ³
სოფ. ზედა მესხეთი	ყოფილი სკოლა-ინტერნატის მიმდებარე ტერიტორია	წყალტუბოდან დაშორებულია 25 კმ	დეღესაგან დაშორება 1,5 კმ, სავარგულელებიდან 800 მ.	0.02 ჰა	-0,08 ტ
ქ. ზესტაფონი	1) ბაზრის მიმდებარე	ცენტრიდან 500 მ. ქუჩის	მდ.ყვირილას მიმდებარედ 5-100.	1) 100 კვ.მ 2) 30 კვ.მ	0.04 ტ 0.008 ტ

ტ.სანაპ.რუს.ქუჩა. 2) კვადრატის დასახლ. ხიდის მიმდ. ტერიტ.	მოსახლეობიდან 50 მ.	სავარგულები არ არის ახლოს	
სოფ.ფუთი	1.პირველამცილები ს უბანი; 2.როჯაძეების უბანი; 3.ქათამაძეების უბანი; 4.ჩიტორიძეების უბანი; 5.თუთბერიძეების უბანი	ნარჩენები განლაგებულია მშრალ ხეცებში, ღელედან 500 მეტრის დაშორებით სავარგულზე თან ახლოს	1.50 კვ.მ; 2. 20 კვ მ; 3. 30 კვ.მ; 4.40 კვ.მ; 5. 100 კვ.მ.
დაბა შორაპანი	1.ელემენტების დასახლება 2.ვაჟევი 3.ელემენტების ქუჩა	ნარჩენები განთავსებულია რკ. ლიანდაგების მიმდებ. მდინარე ძირულადან – 10 მ-ში სავარგულებიდან მოშორებით	1.40 კვ.მ 2. 35 კვ.მ 3.20 კვ.მ
სოფ.ცხრაწყარო	სოფ. ცხრაწყარო გამგეობა	წყლის ობიექტიდან 1000მ.	90მ ² 0.04 ტ
სოფ. შრომა	სოფ. შრომა ბოგორის უბანი	დასახლებიდან 20 მ.	60მ ² 0.04 ტ
სოფ. საზანი	სოფ. საზანი მდინარის პირი	დასახლებიდან 20მ.	60მ ² 0.04 ტ
სოფ. როდინაული	სოფ. როდინაული ზიბზიბაძეების უბანი, ტყის პირი	დასახლებიდან 350მ	60მ ² 0.04 ტ
სოფ. ზედა საქარა	სოფ. ზედა საქარა, თავაძეების უბანი, ფერაძეების და	დასახლებიდან 200მ	50მ ² 0.04 ტ

სოფ. ზოვრეთი	ცერცვაძეების უბანი სოფ. ზოვრეთი, ბოგვერაძეების უბანი	დასახლებიდან 2000	წყლის ობიექტიდან 1კმ, საგარეულებიდან 0,5კმ.	100მ²	0.04 ტ
სოფ. დილიკაური	კოპერაციის უბანი, ქვაბატეხილი, ქველეთუხნის გადასახვევი	დასახლებიდან 200 მეტრი	სოფლის დელუდან 100 მეტრი, საგარეულებიდან 300 მ	0.8 მ²	0.16 ტ
სოფ. კვლითი	სალყოფო, გამგობის და სკოლის მიმდებარე ტერიტორიები	დასახლებიდან 200 მ.	სოფლის დელუდან 50 მეტრი, საგარეულებიდან 300 მ.	0.3მ²	0.04 ტ
სოფ. ილემი	სოფლის ცენტრალური გზა, სხილაძეების და ვაქვეის უბნები	ცენტრ.გზიდან 200 მეტრი	მდინარიდან 100 მეტრი, საგარეულებიდან 300 მ	0.4 მ²	0.02 ტ
სოფ. ძირულა	სოფლის გზის პირი	დასახლებიდან 300 მეტრი	მდ.ძირულადან 100 მ, საგარეულებიდან 200 მ.	0.4 მ²	0.01 ტ
სოფ. პირველი სკირი	კობრა, საკაქიაშვილი, ხოსოულა	დასახლებიდან 300 მ	სოფლის დელუდან 50 მეტრი, საგარეულებიდან 300 მ.	0.6 მ²	0.01 ტ
სოფ. მკორე სკირი	კამლაძეების,ჯულე ლების, თუთარაშვილების, წაქაძეების უბნები	დასახლვიდან 800 მ	წყარიდან 400 მეტრი, საგარეულებიდან 300 მ	0.8 მ²	0.02 ტ
სოფ. საღანძილე	სოფ. საღანძილე მდ.ჩხერიმელას მიმდებარე ტერიტორია	დასახლებული პუნქტიდან 189 მ.	მდ.ჩხერიმელა სახნავ-სათესიდან 300 მ.	70 მ²	0.3 ტ
სოფ. სარგვეში	სოფლის გამგობის მიმდებარე ტერიტორია და სალოცავი	დასახლებიდან 40-45 მ.	მდ.ჩხერიმელა მიმდებარე საგარეულებიდან 38 მ.	20 მ²	0.1ტ
სოფ.	სოფ.ბორითის	დასახლებიდან 150	მდ.პირულა მიმდებარე	30 მ²	0.02 ტ

ბორიტი	ცენტრი უბისის მონასტრის მიმდებარე ტერიტორია	მეტრი	სასოფლო-სამეურნეო სავარგულებიდან 130 მ
სოფ. ხიდარი	სოფლის გამგეობისა და ეკლესიის მიმდებარე ტერიტორია	დასახლებიდან 40-45 მ	მდ.ბორიშელაიდან 2000 მეტრი, სავარგულებიდან 120 მ.
სოფ. ხუწევი	სოფ. ხუწევი სასაფლავის მიმდებარე ტერიტორია და მოსაარი ტრასა	დასახლებული პუნქტიდან 180 მ	მდ.ძირულაიდან 100 მ, სახნავ-სათესიდან 200 მეტრი.
სოფ. ვარძია	სოფ.ვარძია სკოლის მიმდებარე ტერიტორია	დასახლებიდან 150 მ	სოფლის დეკუდან 100 მეტრი, სახნავ-სათესიდან 400 მეტრი
სოფ.კოცხი	სოფ.კოცხი მდ.ბორიშელის სანაპირო ზოლი	დასახლებული პუნქტიდან 150 მეტრი	მდ.ბორიშელაიდან 10 მ, საძოვრებიდან 30 მ.
სოფ.ხევი	სოფ.ხევი, საზოგადოებრივი ცენტრის მიმდებარე ტერიტორია	დასახლებიდან 120 მ.	მდ.რიკოთულაიდან 300 მეტრი, სავარგულებიდან 200 მ.
21 მარტს სოფელ ისლარში დასუფთავდა მუნიციპალიტეტის და მოსახლეობის 1 კმ მონაკვეთი.	ფარგხნალის თემი (სოფლები:ფარგხნალი, ისლარი) მონაწილეობით მდ.ჯიხველას მიმდებარე ტერიტ. და სოფლის შესასვლელი გზის 1 კმ მონაკვეთი.	სოფ.ისლარი 3 კმ ხარაგაულის ცენტრიდან	100 მ²

ზღდათი	სოფ. ზეგანი	1. სოფ. ზედა ზეგანი, გორგოძეების უბანი 2. ჯაბიძეების და გუმბრიძეების უბანი, სოფ. ზედა ზეგანი	დასახლებული პუნქტიდან 50 მეტრი დასახლებიდან 100 მ	მდ. საკრაულაიდან 10 მ, სავარგულებიდან 100 მ	0,01 ჰა	0,20 ტ
				მდ. საკრაულას კალაპოტში, სავარგულებიდან 800 მ	0,015 ჰა	0,28 ტ
	სოფ. დიმი	3. ზედა ზეგანი ნებიერიეთი, დელის პირას	დასახლებული პუნქტიდან 100 მეტრი	ლეულდან 50 სავარგულებიდან 50 მ	0,015 ჰა	0,10 ტ
		ნურგაძეების უბანი	საკრებულოდან 1,5 კმ	მდ. ხანისწყალიდან 2 კმ, სავარგულებიდან 2 კმ	200 მ ²	0,24 ტ
		აწერის უბანი	დასახლებიდან 1506მ, საკრებულოდან 1,3 კმ	მდ. ხანისწყალიდან 1.2 კმ, სავარგულებიდან 200 მ	300 მ ²	0,32 ტ
		„საგოჭაო“, ყოფილი ი ქვის სატყვის ტერიტორია	საკრებულოდან 1,8 კმ	მდ. ხანისწყალიდან 0,5 კმ, სავარგულებიდან 100 მ	500 მ ²	0,72 ტ
	ფერსათის თემი	1. მინაძეების უბანი	საკრებულოდან 1,5 კმ	მდ. ხანისწყალიდან 0,5 კმ, სავარგულში	0,12, ჰა	0,60 ტ
		2. ნაკვეთი „ერნალი“	საკრებულოდან 1,8 კმ	მდ. ხანისწყალიდან 0,5 კმ, სავარგულში	0,10 ჰა	0,40 ტ
		3. ყოფიანების სასაფლაოსთან	საკრებულოდან 2კმ	მდ. ხანისწყალიდან 4 კმ, სავარგულში	0,03 ჰა	0,40 ტ
		4. თავბულოძეების უბანი	საკრებულოდან 1,5 კმ	თავბულოძეების უბნის ლელის პირი 5 მ, სავარგულშია განთავსებული	0,3 ჰა	0,40 ტ
	სოფ. როკითი-დიდველა	სოფ. დიდველა ბონდის ხიდიან	რაიონული ცენტრიდან 18 კმ	მდ. ხანისწყალიდან 10 მ, სავარგულებიდან 100 მ	100 მ ²	0,12 ტ
	სოფ. საკრაულა	ზედა უბანი	ბაღდათიდან 21 კმ	მდ. საკრაულაიდან 80 მ, სავარგულებიდან 80 მ	0,01 ჰა	0,10 ტ
	სოფ. რობი	მდ. ბაზურის პირი, მამასახლისების	ბაღდათიდან 13 კმ	მდ. ბაზურიდან 30 მ, სავარგულებიდან 200 მ	250 მ ²	0,28 ტ

თერჯოლა	უზანი						
სოფ.გოგნი	გოგნი-ჩხარის გზის პირას	რაიონის ცენტრიდან 13 კმ	-	0.005 ჰა	0.12 ტ		
სოფ. ნახშირღელე	თერჯოლიდან 19 კმ, სოფ. 1 კმ. მოშორებით.	მდ.კიშურას ნაპირას, სავარგულებიდან — დამორებით	—	0.4 ჰა	0.80 ტ		
სოფ. ჩხარი	სოფ. ჩხარი, ხახუაშვილების წყაროს მიმდებარე ფერდობი	ხევის ფერდობზე, სოფლის განაპირას	—	0.3 ჰა	0.40 ტ		
სოფ. აღისუბანი	დასახლებიდან 7 კმ, რაიონული ცენტრიდან	სასაფლაოს მახლობლად	-	5.5 მ	0.10 ტ ¹		
სოფ. ახალთერჯოლა	დასახლებიდან 5 კმ, რაიონული ცენტრიდან	მდ.ჩხარის სანაპირო,	-	4 მ ²	0.08 ტ		
სოფ. ბარდუბანი	რაიონის ცენტრიდან	სოფლის სასაფლაოს მახლობლად	-	6 მ ²	0.08 ტ		
გოდოგნის თემი	რაიონული ცენტრიდან 25 კმ	ტრასისპირა ტერიტორია	-	200 მ ²	0.80 ტ		
სოფ. ეწერი	რ/ცენტრიდან 6 კმ	მდ.ტყერულას სანაპირო	-	20 მ ²	0.1 ტ		
სოფ. ზედა სიმონეთი	რაიონიდან 20 კმ	მდ.როკიანის ხევი	-	20 მ ²	0.08 ტ		
ზედა საზანო	რაიონიდან 10 კმ	მდ.ძუსას სანაპიროზე	-	100 მ ²	0.12 ტ		
სოფ. თუზი	რაიონიდან 15 კმ	-	დაღაბურის წყაროს მახლობლად, სავარგულებიდან -?	20 მ ²	0.04 ტ		
ტყიბული	ბრესილის თემი	ქუთაისი-ტყიბულის გზის ნაპირზე 10 კმ	-	10 მ ²	0.40 ტ		
სოფ. ივანეული	სოფ. ივანეული	დაბინძურებულია გზისპირი	-				

ორპირის თემი, სოფ. ქვეცი		ტყობულიდან ტყობულიდან 20 კმ	ტყობული-ქუთაისის გზასთან,სასაფლაოს ნაპირზე	15 მ ²	0,08 ტ
მუხურა		მ უხურის დაბლა უბანი, ტყობულიდან 15 კმ	სოფლის განაპირას, ტყობული მუჯირეთის გზის მხლოზღადა	20 მ ²	0,40 ტ
კურსები		კურსების თემი, სოფ. გელათი-ტყობულიდან 29კმ	ტყობული ქუთაისის გვიდან 70 მ.	20 მ ²	0,08 ტ
ქ.ტყობული		ტყობულის ტერიტორია	დაბინბურბულია მდ. ტყობულას კალაპოტი	1 ჰა	0,40 ტ
ქათურა		სოფ.რგანი N2 კარიერის მიმდებარე ტერიტორია	დასახლებიდან 2 კმ	1,5 ჰა	100 ტ
სოფ.ქვეციხე		-	-	-	წყლის ობიექტიდან 3 კმ, სავარგულუბიდან 1 კმ
სოფ. ხრეთი		ობელისკის მიმდებარე ტერიტორია	-	0,05 ჰა	წყლიდან 30 მეტრი, 0,05
სარქველით უბნის თემი		რგანილის ტერიტორია	დასახლებიდან 2 კმ	500 მ ²	წყლის ობიექტიდან დაშორება 18კმ, სავარგულუბიდან 150 მ
სოფ.კაცხი		ხვადაბურის უბანი (მასილასვილეში)	დასახლებიდან 20 მ	800 მ ²	წყლიდან დასშორება 5 მეტრი, -
სოფ.კაცხი (სერი)		სერის უბანი	ქალაქიდან 7 კმ	700 მ ²	წყლის ობიექტიდან 200 მეტრი, სავარგულუბიდან 100 მ
სოფ.სვერი		ქვედა სვერი	ქალაქიდან 10კმ,დასახლებიდან	5 მ ²	წყლიდან 800 მეტრი, სავარგულუბიდან 300 მ
			მდ.საბალიისხევიდან 30მ,		0,3 ტონა

სოფ. თვალუეთი	სოფ. თვალუეთი პატიშვილების უბანი	800 მ	საგარეულებიდან 700 მ	150 მ²	2 ტონა
სოფ. დიდი კაცხი	სოფ. თვალუეთი პატიშვილების უბანი	ქალაქიდან 20 კმ, მოსახლეობიდან 30 მ	საგარეულებიდან 300 მ	300 მ²	7 ტონა
სოფ. ნაგარძეთი	„მუხრან“-ის უბანი	ქალაქიდან 10 კმ, დასახლებული პუნქტიდან 1 კმ	წყლის ობიექტიდან 1.5 კმ, საგარეულებიდან 100 მ	100 მ²	3 ტონა
სოფ. სკინდორი	კაცხი (მოედანი) სასაფლაოს მიმდებარე მოედანი	დასახლებული პუნქტიდან 7 კმ	წყლის ობიექტიდან 1 კმ, საგარეულებიდან 800 მ	500 მ²	5 ტონა
სოფ. შუქრუეთი	ლურჯულის ტერიტორია	დასახლებული პუნქტიდან 6 კმ	წყლის ობიექტიდან 400 მეტრი, საგარეულებიდან 1 კმ	100 მ²	0.12 ტ
სოფ. ითხვისის ტერიტორია	დედუ და სკოლის მიმდებარე ტერიტორია	დასახლებული პუნქტიდან 3 კმ	წყლის ობიექტიდან 2 მ, საგარეულებიდან 2 კმ	200 მ²	0.60 ტ
სოფ. მურევი	საუბნო გზის მიმდებარე ტერიტორია	დასახლებული პუნქტიდან 900 მ	წყლის ობიექტიდან 120 მ, საგარეულებიდან 10 მ	500 მ²	10.08 ტ
სოფ. მურევი	ცენტრალური გზის მიმდებარე ტერიტორია	დასახლებული პუნქტიდან 500 მ	წყლის ობიექტიდან 300 მ, საგარეულებიდან 200 მ	500 მ²	2 ტონა
სოფ. მურევი	საკრებულოს მიმდებარე ტერიტორია	დასახლებული პუნქტიდან 1 მეტრი	წყლის ობიექტიდან 20 მეტრი, საგარეულებიდან 30 მ	700 მ²	10 ტონა
სოფ. მურევი	სოფ. მურევი ბიოთექნოლოგიური უბანი	ქალაქის ცენტრიდან 10 კმ	0.200-0.500 მეტრი, საგარეულებიდან 0.500მ	0.100 0.300 მ²	0.5 ტონა
სოფ. მურევი	მურევი-კარიერი	რაიონიდან 10 კმ	წყლის ობიექტიდან 3 კმ, საგარეულებიდან 1 კმ	0.500 მ²	0.60 ტ

მზარე							
მერვე	ვკლუსის ზევით, მდაროს მიერ დანგრ.ორმოში	რაიონიდან 9 კმ	წყლის ობიექტიდან 6 კმ, სვარგულუბიდან 1 კმ	0.600 მ ²	0.50 5		
ნოვოზუთისჯაოშვილების უბანი	ჯაოშვილების უბანი	დასახლებიდან 100 მ	ლულიძე 800 მეტრი, საბოვრბამდე 5 მ.	50 მ ²	1 ტონა		
ნოვოზუთი ცხოვრებად-ბლუაშვილების უბანი	ბლუაშვილების უბანი	დასახლებიდან 30 მ	წყლის ობიექტიდან 2 მეტრი, სვარგულუბიდან 5 მ	30 მ ²	0.5 ტონა		
ნოვოზუთი-ტატუნაშვილების უბანი	ტატუნაშვილების უბანი	დასახლებიდან 50 მ	წყლის ობიექტიდან 20 მეტრი, სვარგულუბიდან 10 მ	40 მ ²	0.7 ტონა		
სოფ.ქვემო ბერიოთისა	სოფ.ქვე.ბერიოთისა აღმოსავლეთში	ქალაქიდან 19 კმ, დასახლებული პუნქტიდან 100 მეტრი	მდინარიდან 250 მეტრი, საბოვრბიდან 20 მ	0.05 ჰა	0.80 ტ 10 ტონა		
სოფ.ზუდა ბერიოთისა	სოფლის მისასვლელთან დასავლეთით	მოსახლეობიდან 800 მ	წყლის ობიექტიდან 300 მ, სვარგულუბიდან 50 მ, ტყის პირზე	0.21 ჰა	2 ტ 30 ტონა		
ნადირაძე-ღვთაძეები	ნადირაძე-ღვთაძეების უბანი	ქალაქიდან 7 კმ	წყლის ობიექტიდან 100 მეტრი, სვარგულუბიდან 50 მ	100 მ ²	2 ტონა		
32-ის დასახლება-დარბაიძეები	დარბაიძეების უბანი	ქალაქიდან 8 კმ	წყლიდან 100 მეტრი, სვარგულუბიდან 100 მ	100 მ ²	1 ტონა		
აკობიძე-ქუციკიძეების უბანი	აკობიძე-ქუციკიძეების უბანი	ქალაქიდან 3 კმ	წყლის ობიექტი არ არის, სვარგულუბიდან 20 მ	100 მ ²	1 ტონა		
ჩინალაძეების უბანი	ჩინალაძეების უბანი	ქალაქიდან 3 კმ	წყლის ობიექტი არ არის უბანში, სვარგულუბიდან 2 მ	200 მ ²	5 ტონა		

წერეთლებ- ნადირაძეების უბანი	წერეთლებ- ნადირაძეების უბანი	დასახლებიდან 2 კმ	წყლის ობიექტიდან 200 მ, საგარეულებიდან 50 მ.	200 მ²	2 ტონა
სიღების უბანი	ქურციკიძეების, იაკობიძეების და ხაზოშვილების უბანი	ქალაქიდან 4 კმ	წყალი 500 მეტრში, საგარეულები 100 მ	200 მ²	5 ტონა
ვარდანის დასახლება	ქვათაძეების და იაკობიძეების უბანი	ქალაქიდან 6 კმ	წყლის ობიექტიდან 200 მ, საგარეულებიდან 100 მეტრი	100 მ²	3 ტონა
ვაკე-ტყე	ღვთაძეების უბანი	ქალაქიდან 4 კმ	წყლის ობიექტიდან 100 მ, საგარეულებიდან 20 მ.	100 მ²	3 ტონა
კულულები	კაპანაძეების უბანი	ქალაქიდან 10 კმ	წყლის ობიექტიდან 200 მ, საგარეულებიდან 100 მ.	100 მ²	2 ტონა
იაკობიძეების უბანი (ქვ.იოთხისი)	იაკობიძეების უბანი	ქალაქიდან 8 კმ	წყლის ობიექტიდან 100 მ, საგარეულებიდან 50 მ.	200 მ²	3 ტონა
ბეგიაური	ცენტრალური გზის მიმდებარე ტერიტორია	დასახლებული პუნქტიდან 1,3 კმ	წყლის ობიექტიდან 100 მ, საგარეულებიდან 100 მ.	1000 მ²	4 ტონა
ბეინჯვი (ბაბგარაძეებ- კაპანაძეები)	ცენტრალური გზის მიმდებარე ტერიტორია	დასახლებიდან 1,5 კმ	წყლის ობიექტიდან 500 მეტრი, საგარეულებიდან 300 მ	300 მ²	2 ტონა
გოგატიშვილების უბანი	ცენტრალური გზის მიმდებარე ტერიტორია	დასახლებიდან 500 მეტრი	წყლის ობიექტიდან 300 მ, საგარეულებიდან 200 მ	400 მ²	8 ტონა
ბეინჯვი (ღვთაძეების უბანი)	საუბნო გზის მიმდებარე ტერიტორია	დასახლებიდან 1,5 კმ	წყლის ობიექტიდან 100 მ, საგარეულებიდან 100 მ	300 მ²	2 ტონა
მეგრელიშვილების უბანი	საუბნო გზის მიმდებარე ტერიტორია	დასახლებიდან 2,5 კმ	წყლის ობიექტიდან 500 მ, საგარეულებიდან 400 მ	500 მ²	3 ტონა

ფხაღაძეების უბანი	ცენტრალური გზის მომდებარე ტერიტორია	დასახლებიდან 500 მ	წყლის ობიექტიდან 200 მ, სავარგულებიდან 100 მ.	500 მ²	7 ტონა
ოიანე ნათლისმცემლის ტაძრის მომდებარე ტერიტორია	ტაძრის ტერიტორია	დასახლებიდან 2 კმ	-	4,0 მ²	3 ტონა
ხვამთიი	ზ/ქალმეანში გზიდან 5 მ	-	სასმელი წყარიდან 40 მეტრი,	-	-
სოფ. პერევისა	-	-	-	-	-
სოფ. წინსოველი	-	-	-	-	-
სოფ. კალაური	-	-	-	-	-
სოფ. ჯილოვანი	-	-	-	-	-
საშხერე	სოფ.სპეიი კრაველიძეების უბანი, დასახლებული უბნიდან 40 მ	დასახლებული უბნიდან 40 მ	წყლის ობიექტიდან დაშორება 10 მ, სავარგულებიდან 50 მ	70 კვ.მ	0.6 ტონა
სოფ.ქალა	სოფ.ქალის ცენტრი მდ.ვერილას მარჯვ.სან.	დასახლებიდან 10 მ	მდ.ვერილიდან 30 მ; სავარგულებიდან 300 მ	80 კვ.მ	0.8ტონა
სოფ.ლონა	სოფ.ქალა ქიტაძეების უბანი	რაიონის ცენტრიდან 8 კმ, დასხლებ.პუნქტიდან 100მ	წყლის ობიექტიდ. 500 მ სავარგულებიდან 50 მ	100 კვ.მ	0.5 ტონა

სოფ.მოძვი	სოფ.მოძვი მდ. ფრონის სანაირო	დასახლებული პუნქტიდან 70 მ	წყლიდან 30 მ. სავარგულებიდან 30 მ	0,025 მ ²	8 ტონა
სოფ. ჯალაურთა	სოფ.ჯალაურთა კაანაძეების უბანი	დასახლებული პუნქტიდან 50 მ	წყლიდან 120 მ სავარგულებიდან 20 მ.	0,004 მ ²	6 ტონა
სოფ. ჯალაურთა	სოფ. ჯალაურთადოლაძეების უბანი „სამფეხა“	90 მ	110 მეტრი, სავარგულ. დან 20 მ	0,06	8 ტონა
სოფ. ჯალაურთა	სოფ. ჯალაურთა, ცარიძეების უბანი „სადეო“	800 მ	120მ, სავარგ.დან 30 მ	0,025	20 ტონა
სოფ.პერევი	პერევი, ბერიძეების უბანი	დასახლებიდან 40მ.	წყლის ობიექტიდან 10 მეტრი, სავარგულ.დან 250 მ	100 მ ²	0,8 ტ
სოფ.პერევი	შუკაკიძეების უბანი	დასახლებიდან 30 მეტრი	წყლიდან 10მ, სავარგულებიდან 200მ	150 მ ²	0,9ტ
სოფ. დარყა	დარყა ბერიძეების უბანი	დასახლებიდან 70 მეტრი	წყლიდან 180 მეტრი, სავარგულებიდან 400 მ.	80 მ ²	0,5 ტონა
მერჯევის თემი სოფ. ივანწმინდა	სოფ.ივანწმინდა, ხომასურიძეების უბანი	უბნიდან 20მ.	ლეუში, სავარგულებიდან 25 მ	30 მ ²	4 ტონა
	სოფ.ივანწმინდა ქვეთარაძეების უბანი(ციცქყარო)	უბნიდან 200 მეტრში	ლეუდან 10მეტრი, სავარგულებიდან 5 მ.	30 მ ²	2 ტონა
	სოფ.ივანწმინდა ქვეთარაძეების უბანი	უბნიდან 50 მეტრში	ლეუდან 40 მ, სავარგულებიდან 10 მ	40 მ ²	1,5 ტონა

მერჯავის თები სოფ. მერჯავი	სოფ.მერჯავი კაპანაძეები-წერეთლების უბანი	უზნიდან 100 მეტრში	დეღუმი, სახნავ-სათესიდან 10 მეტრში	120 მ²	20 ტონა
	სოფ.მერჯავი კირვალიძეების უბანი	უზნიდან 100 მეტრში	დეღუმი, საფარგულუბიდან 10 მ.	120 მ²	5 ტონა
	სოფ.მერჯავი კუსიანები-კირვალიძეების უბანი	უზნიდან 15 მეტრში	დეღუმი, საფარგულუბიდან 10 მეტრში	50 მ²	5 ტონა
	სოფ.მერჯავი შამანაძეების უბანი	უზნიდან 100 მეტრში	ტბებიდან 200 მეტრში, საფარგულუბიდან 20 მეტრში	40 მ²	2 ტონა
	სოფ.მერჯავი დეკანოიძეების უბანი	უზნიდან 250 მეტრში	დეღუმი, საფარგულუბიდან 30 მ.	150 მ²	20 ტონა
	სოფ.მერჯავი სადუნიშვილების უბანი	უზნიდან 15 მეტრში	დეღუმი, საფარგულუბიდან 50 მეტრში	120 მ²	5 ტონა
	სოფ.მერჯავი, მუმლაძეების უბანი	უზნიდან 100 მეტრში	დეღუმი, საფარგულუბიდან 20 მეტრში	150 მ²	7 ტონა
	სოფ.მერჯავი,კაპანაძეების უბანი	უზნიდან 50 მეტრში	დეღუმი, საფარგულუბიდან 15 მეტრში	100 მ²	5 ტონა
	სოფ.მერჯავი-დეკანოიძეების სადუნიშვილების უბანი	უზნიდან 50 მეტრში	დეღუმი, საფარგულუბიდან 100 მეტრში, საფარგულუბიდან 5 მეტრში	200 მ²	15 ტონა
	სოფ.მერჯავი-დეკანოიძეების უბანი	უზნიდან 200 მეტრში	დეღუმი, საფარგულუბიდან 30 მეტრში	200 მ²	10 ტონა
	სოფ.მერჯავი-	უზნიდან 100 მეტრში	დეღუმი, საფარგულუბიდან 20 მეტრში	120 მ²	20 ტონა

დეკანოძეების უბანი	საგარეულებიდან 50 მეტრში		150 მ ²	20 ტონა
სოფ.მერჯვე-შმანაძეების უბანი	შამანაძეების უბნიდან 100 მეტრში			
ქემურტელიძეების უბანი	საგარეულებიდან 3 მეტრში			
სოფ.მერჯვე-ბედიანიძეების უბანი	უბნიდან 100 მეტრში		100 მ ²	7 ტონა
სოფ.ქორეთი	ქაშუშაძეების უბანი	რაიონული ცენტრიდან 57 კმ	0,05 ჰა	2 ტონა
სოფ.ქორეთი	კაპანაძეების უბანი და სახლბუფლის პუნქტი	6 კმ	0,1 ჰა	2 ტონა
სოფ.ქორეთი	გაბაძეების უბანი "გუგულის ქედი"	რაიონული ცენტრიდან 6 კმ, უბნიდან 150 მ.	0,1 ჰა	2 ტონა
სოფ.ქორეთი	ბასოეთი ფილონიკების უბანი	რაიონული ცენტრიდან 7 კმ	0,04 ჰა	2 ტონა
სოფ.ქორეთი	სოფ.ქორეთის წმინდა მაცხოვრის კვლესის ტერიტორია და მორბეულია 300 მეტრით	მოსახლეობიდან 200მ.	0,05 ჰა	2 ტონა
სოფ.გომა ჯიხაში	გვისპირა არხები და თხრილები	დასახლებული პუნქტიდან 700-800 მეტრი	700-800 მ ²	48 ტ
სოფ.საწულიკიძე	სოფლის განაპირა	დასახ. პუნქტი 300-500	200-400 მ ²	44 ტ

სოფ. გორდი	უბნები ხევის მიმდებარე ტერიტორიები.	მ დასახლებიდან 200-500 მ.	მ. სავარგ.-დან 500-700 მ წყლის ობიექტიდან 100-300მ. სავარგულებიდან 500-1000მ.	300-500 მ²	60 ტ
სოფ. ახალბედისკული	სოფლის მიმდებარე ტერიტორია	დასახლებული პუნქტიდან 400-500 მ	- სავარგულებიდან 400-500 მეტრი	100-200 მ²	60 ტ
სოფ. კონტუაი	მდინარის და სოფლის მიმდებარე ტერიტორია	დასახლებული პუნქტიდან 300-500 მ.	- სავარგულებიდან 400-500 მეტრი	300-500 მ²	2 ტ
სოფ. პატარა კუხი	მდინარის ხეობის და სოფლის მიმდებარე ტერიტორია	დასახლებიდან 600-700მ.	წყლის ობიექტიდან 70-100 მ, სავარგულებიდან 600-700 მეტრი	100-300 მ²	12 ტ
სოფ. ქუტირი	მდინარის ხეობა, სოფლის განაპირა ნაწილი	დასახლებიდან 800-900 მ.	- სავარგულებიდან 400-500 მ.	800-900 მ²	36 ტ
სოფ. უძლოური	სოფლის განაპირა ნაწილი	დასახლებიდან 800-900 მ.	- სავარგულებიდან 700-800 მ	50 მ²	2 ტ
სოფ. დედალაური	მდინარის ხეობის მიმდებარე ტერიტორია, სოფლის განაპირა ნაწილი	დასახლებიდან 600-800 მ.	წყლის ობიექტიდან 50-70 მ, სავარგულებიდან 500-700 მ	200-300 მ²	36 ტ
სოფ. დიდი კუხი	სოფლის მიმდებარე ტერიტორია	დამორგება დასახლებული პუნქტიდან 400-500 მ.	წყლის ობიექტიდან 50-100 მ, სავარგულებიდან 600-700 მეტრი	200-300 მ²	16 ტ
სოფ. ტეხილეთი	ხეობის და სოფლის მიმდებარე ტერიტორია	დფასახლებული პუნქტიდან 9000-1000 მ	წყლის ობიექტიდან 700-800 მ, სავარგულებიდან 400-500 მეტრი.	100-200 მ²	4 ტ
სოფ. გუბი	მდინარის	დასახლებიდან 800-	წყლის ობიექტიდან 50-	100-300 მ²	36 ტ

		მიმდებარე ნაწილი	900 მ.	100 მ. სავარგულებიდან 500- 800 მეტრი	
სოფ.ღვედი	სოფლის მიმდებარე ტერიტორია	დასახლებული პუნქტიდან 900-1000 მ.		წყლის ობიექტიდან 700-800 მ. სავარგულებიდან 400-500 მეტრი.	4 ტ
სოფ. ივანდიდი	სოფლის განაპირა ნაწილი	დასახლებიდან 600-800 მ.		100 მ ² სავარგულებიდან 600-700 მ	16 ტ
სოფ. სუხა	მდ.ხეობის დს სოფლის მიმდებარე ტერიტორია	დასახლებიდან 600-800 მ.		წყლის ობიექტიდან 300-400 მ. სავარგულებიდან 300-400 მ.	12 ტ
სოფ. კოფხა	სოფლის მიმდებარე ტერიტორია	დაშორება დასახლებული პუნქტიდან 300-500 მ.		80 მ ² სავარგულებიდან 800-900 მეტრი	12 ტ
სოფ. მათხოჯი	სოფლის მიმდებარე ტერიტორია	დაშორება დასახლებული პუნქტიდან 400-500 მ.		წყლის ობიექტიდან 300-400 მ. სავარგულებიდან 300-400 მეტრი	20 ტ
სოფ. ხიდი	მდინარის ხეობის სოფლის მიმდებარე ტერიტორია	დასახლებული პუნქტიდან 100-200 მ.		100-150 მ ² სავარგულებიდან 50-100 მეტრი	8 ტ

გურიის რეგიონი

მუნიციპალიტეტი	სოფელი	სტატუსი ნაგავსაყრელის ადგილმდებარეობა	ნაგავსაყრელის დამორმორება დასახლებული პუნქტიდან	ნაგავსაყრელის დაშორება წყლის ობიექტიდან	დამინბურებული ტერიტორიის ფართობი (ჰა)	ნარჩენის მახლოებითი რაოდენობა (ტ)
ლანჩხუთი	ჩიჩხათი	დასახლებული პუნქტი, მდ.სუფსის მიმდებარე ტერიტორია	დასახლებულ პუნქტში	მდ. სუფსის სანაპირო ზოლი, სავარგულები		0,08 ტ
		მდ. ჩქენის მიმდებარე ტერიტორია	დასახლებულ პუნქტში	მდ.ჩქენის სანაპირო ზოლი, სავარგულებიდან	1.0 ჰა	0,28ტ
		დასახლებული პუნქტი, სავტომობილი გზის მიმდებარე ტერიტორია	დასახლებულ პუნქტში	-	1.5 ჰა	0.3 ტონა
შუხუთი	აგეთი	დასახლებული პუნქტი	დასახლებულ პუნქტში	-	0.5 ჰა	0.2 ტონა
		დასახლებული პუნქტი, აკეთის ნაგავსაყრელის მიმდებარე ტერიტორია	დასახლებულ პუნქტში	-	1.0 ჰა	0.3 ტონა
აგანა	გვიმბალაური	დასახლებული პუნქტი, მდ.აგაურას ხეობა	დასახლებულ პუნქტში	-	0.4 ჰა	0.3 ტონა
		დასახლებული პუნქტი, სავტომობილი მაგისტრალის	დასახლებულ პუნქტში	-	1.5 ჰა	0.5 ტონა

მომდებარე ტერიტორია	დასახლებული პუნქტი	დასახლებულ პუნქტში	-	0,6 ჰა	0,2 ტონა
მათი	დასახლებული პუნქტი	დასახლებულ პუნქტში	-	0,7 ჰა	0,3 ტონა
მაზვარეთი	დასახლებული პუნქტი, მდ.ორაგვისწყლის ხეობა	დასახლებულ პუნქტში	-	0,5 ჰა	0,2 ტონა
წიფითი	დასახლებული პუნქტი, საეკომოზილო გზის მიმდებარე ტერიტორიები	დასახლებულ პუნქტში	-	0,5 ჰა	0,2 ტონა
წინოშვილი	დასახლებული პუნქტი	დასახლებულ პუნქტში	-	1,5 ჰა	3,0 ტონა
ღრმალეუ	დასახლებული პუნქტი,საეკომოზილო გზის მიმდებარე ტერიტორია	დასახლებულ პუნქტში	მდ.სუფსის სანაპირო ზოლი,	-	-
ჩოხატაური	ერკეთი	დასახლებულ პუნქტში	-	0,3 ჰა	0,1 ტონა
ნაბეღლავე	ნაბეღლავეს ტერიტ.მდ. სანაპირო ზოლი, დასახლებული პუნქტის მიმდებარე ხეობები	დასახლებულ პუნქტში	მდ.სუფსის სანაპირო ზოლი,	1,5 ჰა	0,5 ტონა
შუა აბაღება	დასახლებული ტერიტორია	დასახლებულ პუნქტში	-	0,4 ჰა	0,2 ტონა
ზემზხეთის	დასახლებული ტერიტორია, საცხოვრებელ სახლიან ახლის მდებარე ხეობები	დასახლებულ პუნქტში	-	0,2 ჰა	0,1 ტონა
ჯვარცხმა	დასახლებული ტერიტორია	დასახლებულ პუნქტში	მდ.სუფსის სანაპირო ზოლი	0,3 ჰა	0,1 ტონა
ზემო სურები	დასახლებული ტერიტორია,საცხოვრებელ სახლიან	დასახლებულ პუნქტში	-	0,3 ჰა	0,2 ტონა

აბლოს მდებარე ხეობები	დასახლებული ტერიტორია, სახერხი ობიექტების მომდებარე ტერიტორიები, საცხოვრ. საბლთან აბლოს მდებარე ხეობები	დასახლებულ პუნქტში	მდ.სუფსის სანაპირო ზოლი,	0,8 ჰა	0.5 ტონა
ზომითი	დასახლებული ტერიტორია	დასახლებულ პუნქტში	მდ.სუფსის სანაპირო ზოლი,	0,3 ჰა	0.1 ტონა
დიდი ვანი	დასახლებული ტერიტორია	დასახლებულ პუნქტში	-	0,2 ჰა	0.1 ტონა
დაბლა ციხის	დასახლებული ტერიტორია	დასახლებულ პუნქტში	მდ.სუფსის სანაპირო ზოლი,	0,2 ჰა	0.1.5 ტონა
კონწარი	დასახლებული ტერიტორია, საცხოვრებელ საბლთან აბლოს მდებარე ხეობები	დასახლებულ პუნქტში	-	0,5 ჰა	0.4 ტონა
ქვეწოვანი	დასახლებული ტერიტორია	დასახლებულ პუნქტში	მდ.სუფსის სანაპირო ზოლი,	0,3 ჰა	0.1 ტონა
შუა სურები	დასახლებული ტერიტორია, საცხოვრებელ საბლთან აბლო მდებარე ხეობები	დასახლებულ პუნქტში	-	0,3 ჰა	0.2 ტონა
საკამბასერი	დასახლებული ტერიტორია, საცხოვრებელ საბლთან აბლოს მდებარე ხეობები	დასახლებულ პუნქტ ში	-	0,7 ჰა	0.3 ტონა
ანაღლები	დასახლებული ტერიტორია	დასახლებულ პუნქტში	-	0,2 ჰა	0.1 ტონა
ხევი	დასახლებული ტერიტორია	დასახლებულ პუნქტში	მდ.სუფსის სანაპირო ზოლი,	0,5 ჰა	0.3 ტონა
ზუკისციხე	დასახლებული	დასახლებულ პუნქტში	მდ.სუფსის სანაპირო ზოლი,	0,3 ჰა	0.1 ტონა

ოზურგეთი	ტერიტორია	კუნძუკში	ზოლი,	
დამა ნარუჯი	დასახლებული ტერიტორია	დასახლებაში	-	0.5 ჰა
დაბა ლაითური	დასახლებული ტერიტორია	დასახლებაში	-	1.5 ჰა
სოფ. ბაილეთი	დასახლებული ტერიტორია	დასახლებაში	მდ. ბუჯუი,	0.2 ჰა
ასკანა	დასახლებული ტერიტორია	დასახლებაში	-	0.3 ჰა
გურიანთა	დასახლებული ტერიტორია	დასახლებაში	-	0.7 ჰა
ვაკოჯვარი	დასახლებული ტერიტორია	დასახლებაში	-	0.3 ჰა
კონჭკათი	დასახლებული ტერიტორია, მდ.სუფსის სანაპირო ზოლი	დასახლებული ტერიტორია	მდ.სუფსა,	0.5 ჰა
სოფ. მოისპირი	დასახლებული ტერიტორია	დასახლებაში	-	0.7 ჰა
სოფ. სოლაური	დასახლებული ტერიტორია, მდ.სუფსის სანაპირო ზოლი	დასახლებაში	მდ.სუფსა,	0.7 ჰა
სოფ. ძიძითი	დასახლებული ტერიტორია	დასახლებაში	-	0.5 ჰა
სოფ. ჯუშათი	დასახლებული ტერიტორია, მდ.სუფსის სანაპირო ზოლი	დასახლებული ტერიტორია	მდ.სუფსა,	0.7 ჰა
შრომა	დასახლებული ტერიტორია, მდ.სუფსის სანაპირო ზოლი	დასახლებული ტერიტორია	მდ.სუფსა,	1.7 ჰა
				24.8 ჰა
				13.78 ტონა

კახეთის რეგიონი

მუნიციპალიტეტი	დასახლებული პუნქტი	სტიქიური ნაგავსაყრელის ადგილმდებარეობა	ნაგავსაყრელის დაზოგვა	ნაგავსაყრელის დაზოგვის დასაბუთება	ნაგავსაყრელის დაზოგვის დასაბუთება	დაზოგვის დასაბუთების ფართობი ჰა	ნარჩენის მიახლოებითი რაოდენობა (ტ)
აბშეთი	ქისტაური	სოფელ ქისტაურის სამხრეთით	ცენტრიდან 9კმ. დასავლეთით	3 კმ 50 მ		3 ჰა	-
	მღრანა, არგოზი ფიჩხოვანი	მღრანის შემოსასვლელი საავტ. გზის კვეთაზე	სოფელ მღრანაიდან 400 მეტრის დაშორებით	მდ.მაკარეულიდან 100მ. სავარგულეობიდან 100 მ		0.20 ჰა	6,0 ტ
	მატანი	მდ. "კურტანაძეულის" ხეობის მიმდ. ტერიტორია	სოფ.მატანიდან 5 400 მეტრი	მდ. კურტანაძეულის 100მ. დაშორებით		0,3 ჰა	15ტ
	სოფ. ზემო ალვანი	ზემო ალვანი	დასახლებულ ადგილიდან 1500 მეტრი	წყლის იხიქტიდან 200 მ – 2,5 კმ, სავარგულეობიდან 500 მ		2 ჰა	1,5ტ
	სოფ. თეთრი	თეთრი, კოლონი, ალავერდი	სოფ. თეთრიდან 500 მ, კოლონიდან – 600მ, ალავერდიდან 5 – 500მ	თეთრი დელოდან 10 მ, სავარგულეობიდან თეთრი 1კმ, ალავერდი 200 მ, კოლონი – 300მ		თეთრი – 30 მ ² , კოლონი – 500მ ² , ალავერდი – 25მ ²	თეთრი 1ტ, კოლონი 2ტ, ალავერდი – 1ტ
	სოფ. დუმასტურის ტერიტორია	სოფ. დუმასტურის ტერიტორია	რაიონული ცენტრიდან 19 კმ	წყლის იხიქტიდან – 500მ, სავარგულეობიდან – 700მ		0.15 ჰა	1.2 ტონა
	სოფ. ქვემო ალვანი	სოფ. სამხ. ადმ. და სამხ. დას.	150 მ – 350მ	მდინარიდან 150 მ, სავარგულეობიდან – 100–150მ		0.5 ჰა	100–120 მ ² = 4,8 ტონა
	სოფ. შუა ხალაწი	შუა ხალაწი	18	წყლიდან დაშორება – 5მ, სავარგულეობიდან 400მ,		0.02 მ ²	15 მ ² =0,6 ტონა
	სოფ. ჯიქოლო-ბორკიანი	სოფ. ჯიქოლო-ბორკიანი	დასახლებულ ადგილიდან – 200–300მ	წყლიდან – 300მ, სავარგულეობიდან – 100მ		700 მ ²	3ტ
	ომალო	სოფლის ტერიტორიაზე	რაიონული ცენტრიდან – 23კმ	წყლის იხიქტიდან – 50მ, სავარგულეობიდან – 600მ		0.15 ჰა	600მ ² =2,4ტონა

საკომპანიო	-	-	-	-	-	-
ზ/ხალაწინი	სოფლის ტერიტორია	დასახლებიდან ან - 19 მ	წყლის ბიექტიდან - 7მ, სავარგულუბიდან - 200 მ,	0.02 ჰა	10მ ² =0.4ტონა	-
ქხალაწინი	სოფლის ტერიტორია	რაიონიდან 16 კმ	წყლის ბიექტიდან 500მ- სავარგულუბიდან - 800მ	0.10 ჰა	20მ ² =0.8 ტონა	-
ზ/ხოდაშენის თემი	ზ/ხოდაშენის, აწყურის და ხორხლის მიმდებარე ტერიტორიები	სოფლებიდან - 500-600მ	წყლიდან - 1000-1500მ, სავარგულუბიდან - 200-300მ	0.30 ჰა	6.3ტ	-
თელავი	სოფ.არტანა	დასახლებულ ლი პუნქტიდან 100-250მ	წყლის ბიექტიდან 70-100 მ, სავარგულუბიდან 50-75 მ.	30 ჰა	150 მ ² =6.0ტონა	-
სოფ.ბუშმეტი	სოფლის განაპირა	დასახლებიდან ან 1-2 კმ	ძირითადად ნავაგსაყურელს წარმოადგენს ხევი, სავარგულუბითაან ძალიან ახლოს იქვე	1-2 ჰა	50ტ	-
სოფ. იყალოთ	ყოფილი სატრაქტორო პარკის მიმდებარე ტერიტორია, თაღლაურას სასაფლაოსთან სოფლის ბოლოში სარწყავი არხის მიმდ. ტერიტორია	დასახლებიდან ან 500 მ	წყლის ბიექტიდან 100 მეტრი, სავარგულუბიდან 50მ, 200მ.	1 ჰა	20 ტ	-
სოფ.კანთა	ხევი,სოფლის კანტორის ეზო, რკინოზის მიმდ.ტერიტორია	დასახლებიდან ან 15 კმ	რკინოზიდან ხევაზე ~500 მ, ზევით წყაროდან 2 კმ,შემკვრები ავზიდან 1-2 კმ.მიმდ.ტერ.	1 ჰა	100 მ ² =4.0ტონა	-
სოფ. ლალიყური	სოფლის შემოსასვლელი და გასასვლელი	რაიონული ცენტრიდან 35 კმ.	მდ.სტროის სანაპიროს მიმდებარე ტერიტორია, სახნავ-სათესის მიმდებარედ	2 ჰა	3ტ	-
სოფ. ლექური	უშუალოდ სოფლის განაპირას	ც/უზნიდან 30 მ	სასმელი წყლის მაგისტრალის სიახლოვეს, საკარმიდამო ნაკვეთის სიახლოვეს	0.30 ჰა	-	-
სოფ. ნასამბრალო	-	-	-	-	-	-

სოფ. ნაფარეული	4 სტუქიური ნაგავსაყრელია 1.ყოფილი ღვინის ქარხნის გვერდზე, 2. ყოფილი საავადმყოფოს შენობის მახლობლად, 3.მერაბ იოსებაშვილის სახლიდან ახლოს, 4.თათრების უბანი	-	-	-
სოფ. ფშაველი	სოფლის მიმდებარე ტერიტორია 4 ადგილას	სოფლიდან 150-200 მ.	უშუალოდ მდინარის კალაპოტში, საკარმიდამო ნაკვეთების სიახლოვეს	2.0 ჰა
ქვედა ხოდაშენი	ნაგავსაყრელი არ არის	-	-	0.20 ჰა
სოფ. ლაფანყური	სოფლის მიმდებარე ტერიტორია	დასახლებიდან 200-300 მეტრი	მდინარიდან 100 მეტრი, სავარგულებიდან 200-300 მ	1 ჰა
სოფ. კისისხევი	კისისხევი	დასახლებიდან 5 კმ	ნაგავი იყრება ხევში -ოქცეა ნაგავსაყრელი	1 ჰა
სოფ. გულგულას შემოგარენი	გულგულას შემოგარენი	დასახლებიდან 50 მ-დან 100 მ-მდე	წყლის მიხედვით 800 მეტრი, სავარგულებიდან 200 მ-მდე	5 ჰა
სოფ. წინანდალი	ტონიანის უბანი, მუხიანის მიმდ.ტერიტ. ნაზერეცის მიმდ.ტერიტ. მდ.დოლიურის მდ.კისისხევის ხეევი	დასახლებიდან 1 კმ 400მ, 700მ, 600მ.	წყლის მიხედვით 1კმ, 600მ, სავარგულებიდან 3 კმ	3 ჰა
ყვარული	კუჭატანი	200 მ.	1500 500	4 ჰა
გავაზი	1) ჯანგლები	გავაზიდან	წყლის მიხედვ.	0.20 ჰა
				200 ჰა

აღმავალი	2) სტენდი	1) 40		1) 0.001 2) 0.003 3) 0.0023	-
		1).6008	2).1008		
აღმავალი	1. აღმავლის საჯარო სკოლის ჩრდ. დასავლ. დასახლება 2. აღმავალი-საბურთალოს რაიონის 3. აღმავალი-საბურთალოს რაიონის 3. სასა. წყლის რეზერვუარის ტერიტორია	1) სოფლიდან 208 მ. 2) დასავლ. დასახლება 20 მ. 3) სოფ. -დან 1008 მ.	1). ხეივანიდან 50 მ. სავარ. 108 მ. 2) მდ. ინწობიდან 10 მ, სავარ. 108 მ, საბურთალოს რაიონის ტერიტორია - 50 მ.	1) 0.001 2) 0.003 3) 0.0023	- - -
წიგნისაღმავალი	ყოფილი გარეუბანის მიმდებარე სოფლიდან 580 მ. ცველა გასაცვლელის გზის პირზე	დასახლებიდან 580 მ.	წყლის მიხედვით 50 მეტრი, სავარგულებიდან 10 მ.	1.5 ჰა	60 ტ
სანავალი	სატელევიზიო ანთენის მიმდებარე ყოფილი ანთენის ტერიტორია, 9 ჰა-იანის ტერიტორია	დასახლებიდან 150 მ.	წყლის მიხედვით 150 მეტრი, სავარგულებიდან 10 მ.	1 ჰა	80 ტ
სოფ. გრემი	ს. გრემი, მდ. ხეობის ნაპირზე	დასახლებიდან 100-900 მეტრი	წყლის მიხედვით 10-15 მეტრი, სავარგულებიდან 100-200 მ.	0.6 ჰა	36 ტ
სოფ. შაქრიანი	წმ. გიორგის ეკლესიის მიმდებარე	დასახლებიდან 200 მ.	წყლის მიხედვით 500 მეტრი, სავარგულებიდან 400 მ.	1 ჰა	50 ტ
სოფ. მთისძირი	ლაფთაიანი ყურის ჩასაცვლელთან	დასახლებიდან 2 კმ.	წყლის მიხედვით 5 კმ, სავარგულებიდან 200 მ.	0.25 ჰა	2 ტონა
სოფ. საბურთალო	1. საბურთალოს რაიონის დასავლ. დასახლება 2. "წიგნისაღმავალი" ტყის საბურთალოს რაიონის მიმდებარე ტერიტორია 3. სოფლის რაიონის სასაფლაოს მიმდებარე ტერიტორია	1. დასახლებიდან 10-200 მეტრი; 2. 300 მ-მდე; 3. 50 მ-მდე	1. მდ. ინწობიდან 100 მ-მდე, სავარგულებიდან 1.30 მ-მდე; 2.50 მ-მდე; 3. 20-30 მ-მდე	1.0.0053ა, 2.0.0053ა, 3.0.0023ა	-
სოფ. შ.პ.ს. "მექანიზატორის"	რაიონული	რაიონული	წყლის მიხედვით 50 მეტრი,	0.15 ჰა	500 მ ³ -20 ტონა

ენისელო	მიმდებ. ტერიტ.	ცენტრიდან 20 კმ	სავარგულებიდან 2 კმ
სოფ. ქიკანანი	სოფელ ქიკანანში ხევის პირას	დასახლებული პუნქტიდან 2 კმ დაშორ.	ნდინარიდან 100 მეტრი, სავარგულებიდან 200 მ.
სოფ. ბალოჯიანი	სოფლის დასავლეთით 500 მეტრში	რაიონიდან 25 კმ, სოფლიდან 500 მ.	წყლის ობიექტიდან 50 მეტრი, სავარგულებიდან 20 მ.
სოფ. ახალსოფელი	სოფლის დასავლეთით	სოფლიდან 200-250 მ.	მდინარიდან 100 მეტრი, სავარგულებიდან 300მ..
დედოფლისწყარო	ს/სამრეკლოს შიდა და მიმდებარე ტერიტორია.	ქალაქის ცენტრიდან 3კმ	წყლის ობიექტიდან 500 მეტრი, სავარგულებიდან 500 მ.
სოფ. ზქედი	ე.წ. "ყაშუბის" ტერიტორია	დასახლებუდან 100-200მ	-
სოფ. ოზაანი	სოფლის შემოსასვლელი და გასასვლელი	სოფლის მიმდებარე ტერიტორია	სავარგულებ. 500-800 მ
სოფ. ზემო მაჩანანი	სოფლის მიმდებარე ტერიტორია 14 ნაგავსაყრელი	დასახლებუდან 50-100 მეტრი	წყლის ობიექტიდან 50-60 მ, სოფ. მიმდებარე ტერ.
ხორნაბუჯის თემი	ხორნაბუჯი, მ. კოსტავას და მეგობრობის ქ. მიმდებარე ხევი	დედოფლისწყაროდან 2 კმ	წყლის ობიექტი არის, სავარგულებიდან 2-3 კმ
ქვემო ქედის თემი	სოფ. ქვემო ქედი	სოფლიდან 200 მ	სტეპური ნაგავსაყრელი პირდაპირ უკავშ. ხევში გამდინარე ღელეს, სასმელი წყაროს 100მ, და ჩაედინება დაცულ ტერიტორიაზე (არწივის ხეობა)
სოფ. საბათლო	სოფლის მიმდებარედ	სოფლიდან 200 მ	სასმელი წყლის სათავიდან 400 მ სავარგულებიდან 100 მ
ქ. დედოფლისწყარო	ტელეკამის მიმდებ. ტერიტ. ე.წ. შუბილი, თამარის ქუჩაზე	სოფლიდან 200 მ	მდინარიდან 2კმ, სახნავ-სათეს. 1,5 კმ. საძოვრებიდან 1კმ ყოფ. საკონდ. ტერიტ. მდებ. ნაგავსაყრელი მდებარეობს წყლის სათა. ნაგებობ. -თან,

<p>გამავალი ხევი, ელისი მიმდებ. ტერიტ. პირვე, სასაფლ. და რუსულ სასაფ. შორის მდებარ ტერიტ.-ყოფ. „კოლმშენის“ და რუსთავეის კარიერის შორის მდებარე ტერ.</p>	<p>დედოფლ. ცენტრიდან დაშორებულ ია 200-100000</p>	<p>ელიის მიმდ. ტერიტ. არსმ. ნაგავსაყრელი მდებარ. სავარგ. გვერდით</p>
<p>სოფ. არხილოსკალი</p>	<p>დასახლებიდან 1-1000 მეტრი</p>	<p>მდინარე არ გვეყვს, უახლოესი წყარო სოფლად 3 კმ, სავარგულულებიდან 1-2 კმ</p>
<p>სოფ. არბოშოკი</p>	<p>ა) 130 მ სოფლიდან ბ) თვითონ სოფელში</p>	<p>წყლის ობიექტიდან ა) 350 მ, ბ) წყალთან ახლოს იქვე, სავარგულულებიდან ა) - ბ) -</p>
<p>სოფ. მირზაანი</p>	<p>დასახლებიდან 50 მ</p>	<p>წყლის ობიექტიდან 50 მეტრი, სავარგულულებიდან 100 მეტრი</p>
<p>სოფ. ყანდაურა</p>	<p>ყანდაურას ცენტრი და სტადიონი</p>	<p>წყლის ობიექტიდან 10 მეტრი, სავარგულულებიდან 50 მ.</p>
<p>სოფ. უდაბნო</p>	<p>დასახლებული პუნქტიდან 30 მეტრით</p>	<p>წყლის ობიექტიდან 200 მეტრი, სავარგულულებიდან 50-100 მეტრი</p>
<p>უჯარმის თემი</p>	<p>-</p>	<p>-</p>
<p>სოფ. ვერხვიანი</p>	<p>მოსახლეობიდან 5-10მ</p>	<p>წყლის ობიექტიდან 1.5 კმ, სავარგულულებიდან 5-10 მ.</p>
<p>სოფ. „კრასნაგო რკ“</p>	<p>სავარგულოდან 25 კმ.</p>	<p>წყაროდან 100მ, მეორე ნაგავსაყრელი 300 მ, სავარგულულებიდან 0.5 კმ.</p>
<p>სოფ. ბადიაური</p>	<p>შემოსავლი ბილის ქვეშ. იორმულანლოს ჩასახვევის</p>	<p>მდ. იორიდან 3-4 კმ, სავარგულულების მიმდებარე ტერიტ.</p>

ტერიტორიის კარდისუბნის ხევი					
სოფ. დამბალო	დასახლებამა	-	22 ჰა	19,2 ტონა	
სოფ. დიდი ჩაილური	ნაგავსაყრეობა მთელი სოფლის შემოგარენში	-	-	-	ნაწილობრივ დაზიანებულია მთლიანი მდ. კალაპოტი, ასევე დაზიანებულია მთლიანად სავარგულები
სოფ. ზოდანოვკა	სასაფლაოს მიმდებარე ტერიტორია	დასახლებიდან 200 მ	2 ჰა	1 ტ	სავარგულებიდან 200 მ
სოფ. დუზაგრამა	სოფლის გვერდით	-	3 ჰა	3 ტ	წყლის ობიექტიდან 1 კმ, სავარგულებიდან 1 კმ
სოფ. იორმულანლო	სოფლის გვერდით	-	2 ჰა	33 ტ	წყლის ობიექტიდან 1 კმ, -
სოფ. არამენდას თეში (არამენდა, ქოდალო, დარჩეთი, ფხოველი, ზიარი)	ლაკვის ტერიტორია	დასახლებული პუნქტიდან 5 კმ	1,8 ჰა	3500 მ ³ = 140 ტონა	წყლის ობიექტიდან - ლაკვის წყალსაცავი 1 კმ, სავარგულებიდან 50 მეტრი
სოფ. ბაკურციხე	სოფლის განაპირა მ.	-	2 ჰა	60-70 მ ³ = 2,8 ტონა	წყლის ობიექტიდან 0 მეტრი, დულის პირას, სავარგულებიდან 200-300 მ.
ს. ვაჩნაძენი	დასახლებიდან 1500 მეტრი.	-	3 ჰა	200 მ ³ = 8,0 ტონა	წყლის ობიექტიდან 100 მეტრი, -
სოფ. ვეჯინი	რკინიგზის მიმდებარე ნაგავსაყრელი	დასახლებული პუნქტიდან 1 კმ	0,25 ჰა	500 მ ³ = 25 ტონა	წყლიდან დაშორება -, სავარგულებში მსასვლელებზე
სოფ. კალაური	წილიანა	დასახლებიდან 100 მ	0,5 ჰა	400 მ ³ = 16 ტონა	ბალენა ხევი, სავარგულებიდან 100 მ.
სოფ. კაჭეთი	ლაკვის ტერიტორია	დასახლებიდან 5 კმ	1,8 ჰა	3500 მ ³ = 140 ტონა	ლაკვის წყალსაცავიდან 1 კმ, სავარგულებიდან 50 მ
სოფ. მელანა	ჩალაუბანი	დასახლებიდან 4 კმ	0,5 ჰა	2500 მ ³ = 100 ტონა	ჩრდილიანი ლეიდან 100 მეტრი, -

სოფ. ნაწიანი	ლაკბის ტერიტორია	დასახლებიდან 5 კმ	დასახლებიდან 1 კმ, სავარგულებიდან 50 მ.	1,8 ჰა	3500 მ ² = 140 ტონა
სოფ. ჩალაუზანი	ჩალაუზანი	დასახლებიდან 1 კმ	ჩრდილიანი დედაქუჩიდან 100 მეტრი, სავარგულებიდან 200 მ	0,5 ჰა	2500 მ ² = 100 ტონა
სოფ. ჭაბდარი	უროიანი, რკინიგზასთან, დაბურღულ წყლიდან	დასახლებიდან 100-200 მეტრი	წყლის იბიექტიდან 100 მეტრი, შოგ სოფელში	1 ჰა	100 მ ² = 4 ტონა
სოფ. ახაშენი	ფერიანის ტერიტორია	დასახლებიდან 2 კმ	მდ. ქერმისხევი, სავარგულებიდან 250 მ.	0,5 ჰა	700 მ ² = 28 ტონა
სოფ. ვაზისუბანი	დასახლებიდან 800 მეტრი	-	სავარგულებიდან 50 მ, შაშანის ხევი	1 ჰა	100 მ ² = 4,0 ტონა
სოფ. ველისციხე	სოფლიდან 1000 მეტრი	-	წყალს არ უკავშირდება, არის სავარგულები	3 ჰა	1000 მ ² = 40 ტონა
სოფ. ზემო კაკრეთი	ლაკბის ტერიტორია დასახლებიდან 5 კმ	დასახლებიდან 1 კმ	ლაკბის წყალსაცვიდან 1 კმ, სასვარგულებიდან 50 მეტრი	1,8 ჰა	3500 მ ² = 140 ტონა
სოფ. შაშანი	რკინიგზის მიმდებარე	დასახლებიდან 1 კმ	შაშანის ხევიდან 400მ, სავარგულებიდან 50 მ.	0,5 ჰა	50 მ ² = 2,0 ტონა
სოფ. ძორკოკი	ღვინი კარხნის ხევი, ზეოსახდელის ტერიტორია	დასახლებიდან 200 მ	წყლის იბიექტიდან 10 მეტრი, სავარგულებიდან ?	0,6 ჰა	200 მ ² = 5,0 ტონა
სოფ. ჯიბითი	ლაკბის ტერიტორია	დასახლებიდან 5 კმ	ლაკბის წყალსაცვიდან 1 კმ, სავარგულებიდან 50 მ.	1,8 ჰა	3500 მ ² = 140 ტონა
სოფ. კარდენახი	სავარგულების ნაგავსაყრეულები	დასახლებიდან 1 კმ	ჩაყრილია ხეებში და სავარგულებში	2 ჰა	1500 მ ² = 60,0 ტონა
სოფ. კოლაგი	სოფლის ნაგავსაყრელი	დასახლებიდან 500 მ.	სავარგულებში მისასვლელ გზებზე 500 მ.	0,8 ჰა	1000 მ ² = 40,0 ტონა
სოფ. მუკუზანი	ხევის პირი	დასახლებიდან 400 მ.	ქერმის ხევი, სავარგულებიდან 50 მ	1 ჰა	300 მ ² = 12 ტონა
სოფ. გურჯაანი	კარიერების ტბა	დასახლებიდან 8-9 კმ	ახტლის ხევი, სავარგულებიდან 6-7 კმ	2 ჰა	300 მ ² = 12 ტონა
ქ. გურჯაანი	კარიერების ტერიტორია	დასახლებიდან 7 კმ	ხელოვნურ ტბათან 50 მ, სავარგულებიდან 150 მ.	2,5 ჰა	6000 მ ² = 24,0 ტონა
სოფ. ანაგა	N 2 საავტომობილოს	დასახლებიდან 800 მ	წყლის იბიექტიდან 10 მეტრი, სავარგულებიდან 1 კმ	0,01 ჰა	1 ტონა = 1 ტ

სოფ. ბოდბისხევი	ტერიტორიული ორგანოს მიმდებარე ტერიტორია	დასახლებიდან 50 მ	წყლის ობიექტიდან 100 მეტრი, სავარგულებიდან 4 კმ.	400 მ ²	400 მ ² =16 ტონა
სოფ. ილიაწმინდა	სანიაღვრე არხი	დასახლებიდან 50 მ	წყლის ობიექტიდან 50 მეტრი, სავარგულებიდან 3 კმ.	2 ჰა	1 ტ
სოფ. მახანანი	სოფლის ცენტრი	დასახლებიდან 50 მ	წყლის ობიექტიდან 100 მეტრი, სავარგულებიდან 25 კმ	0,1 ჰა	0,2 ტ
სოფ.საქობო	2 ჰა	დასახლებიდან 50 მ	წყლის ობიექტიდან 500 მეტრი, სავარგულებიდან 3 კმ	2 ჰა	1 ტ
სოფ. ტიბაანი	საკრებულოს მიმდებარე ტერიტორია	დასახლებიდან 50 მ	წყლის ობიექტიდან 300 მეტრი, სავარგულებიდან 700 მეტრი	0,25 ჰა	0,3 ტ
დაბა წნორი	ყოფილი სანერგე მუწუნჯობის ტერიტორია	დასახლებიდან 700 მ	წყლიდან 300 მეტრი, სავარგულებიდან 1 კმ	2 ჰა	10 მ ² =0,4 ტონა
სოფ.ბოდბე	ელის მიმდებარე ტერიტორია	დასახლებიდან 50 მ	წყლის ობიექტიდან 0 მეტრი, სავარგულებიდან 400 მ.	0,1 ჰა	50 მ ² =2ტონა
სოფ.ვაქარი	ჩიორიშვილის სახ. ტყე-პარკი	დასახლებიდან 50,5 კმ	წყლის ობიექტიდან 100 მეტრი, სავარგულებიდან 150 მ.	2 ჰა	200 მ ² =8,0ტონა
სოფ. მდარო	საკრებულოს მიმდებარე ტერიტორია	დასახლებიდან 50 მეტრი	წყლის ობიექტიდან 150 მეტრი, სავარგულებიდან 1 კმ	0,02 ჰა	4 მ ² =0,16ტონა
სოფ. წუკროანი	სკოლასთან ცენტრალური სკვერი	დასახლებიდან 100 მ	წყლის ობიექტიდან 0 მეტრი, სავარგულებიდან 11 კმ	0,45 ჰა	0,5 ტ
სოფ.ძველი ანაბა	კულტურის სახლის მიმდებარე ტერიტორია	დასახლებიდან 50 მეტრი	წყლის ობიექტიდან 0 მეტრი, სავარგულებიდან 4 კმ	1 ჰა	2 მ ² =0,08ტონა
სოფ. ჯუგაანი	ტყე-პარკი	დასახლებიდან 50 მ	წყლის ობიექტიდან 150 მ, სავარგულებიდან 3კმ	1 ჰა	1,5 ტ
სოფ. სიღნაღი	წმ.გიორგის ცკლესიის მიმდებარე ტერიტორია	დასახლებიდან 400 მ.	წყლის ობიექტიდან 400 მეტრი, სავარგულებიდან —	200 მ ²	20 მ ² =0,8ტონა
ლაგოდები	ფონის ტერიტორიალურ ორგანოში მისასვლელი გზის	დასახლებიდან 1400 მ	წყლის ობიექტიდან 50 მეტრი, სავარგულებიდან 30 მ.	500 მ ²	10 მ ² =0,4ტონა

მიდამო	აფენის თემი (ონანური, ქაბუკიანი, ქვ. ნაშოვარი, ბაღდადი, ზნაშოვარი, აფენი, აკვობრიანი და ფოდანი)	აფენი, სოფ. ნაშოვარი მდ. არემის მიმდ. ტერიტორიები, საწრეთი არხის ტერიტ. მდ. აფენის მიმდ. ტერიტ. გვირაბის და ქაბუკიანის გასასვლელში, ონანური	დასახლებულ ადგილები	წყლის ობიექტიდან ნაგავსაყრელი 50 მ. სტოქიურები წყლის ნაპირებზე	ნაგავსაყრელი 3.0 ჰა, სტოქიურები 1 ჰა	ნაგავსაყრელზე 400 ტ. სტოქიურებზე 200 ტ
ს. გიორგეთის საკრებულო (ვერხვისმინდორი, ლაფნიანი, ფიჩხიბოგორი, ბუარეთი)	ლაფნიანი 19 კმ რ/ც, ფიჩხიბოგორი 20 კმ, ვერხვისმინდორი 0,5 კმ, გიორგეთი 20 კმ	ლაფნიანი 19 კმ რ/ც, ფიჩხიბოგორი 20 კმ, ვერხვისმინდორი 0,5 კმ, გიორგეთი 20 კმ	ლაფნიანი 19 კმ რ/ც, ფიჩხიბოგორი 20 კმ, ვერხვისმინდორი 0,5 კმ, გიორგეთი 20 კმ	ლაფნიანი 19 კმ რ/ც, ფიჩხიბოგორი 20 კმ, ვერხვისმინდორი 0,5 კმ, გიორგეთი 20 კმ	ლაფნიანი 19 კმ რ/ც, ფიჩხიბოგორი 20 კმ, ვერხვისმინდორი 0,5 კმ, გიორგეთი 20 კმ	ლაფნიანი 19 კმ რ/ც, ფიჩხიბოგორი 20 კმ, ვერხვისმინდორი 0,5 კმ, გიორგეთი 20 კმ
ლელის თემი (ლელის, ბებურიანი, მირკისეული, აბაშისწილი, ლეჩხა, ნამდებური)	1. მდ. ალაზნის მიმდებარე ტერიტორია, 2. სოფ. აბაშისწილი-სასაფლაოს მიმდებარე ტერიტორია, 3. სოფ. მირკისეული ფოფ. წიხი, მიმდ. 4. სოფ. ბებურიანის სტადიონის მიმდ. ტერიტ.	1. დასახლებული ადგილები და მდ. ალაზნის, 2. დასახლებული ადგილები და მდ. ალაზნის, 3. დასახლებული ადგილები და მდ. ალაზნის, 4. დასახლებული ადგილები და მდ. ალაზნის	1.40 მ. მდ. დასახლებული ადგილები და მდ. ალაზნის, 2.10 მ. კაბურდოლი დასახლებული ადგილები და მდ. ალაზნის, 3.100 მ. საწრეთი არხი, 4.200 მ. კაბურდოლი დასახლებული ადგილები და მდ. ალაზნის	1.40 მ. მდ. დასახლებული ადგილები და მდ. ალაზნის, 2.10 მ. კაბურდოლი დასახლებული ადგილები და მდ. ალაზნის, 3.100 მ. საწრეთი არხი, 4.200 მ. კაბურდოლი დასახლებული ადგილები და მდ. ალაზნის	1.0.02 ჰა, 2.0.01 ჰა, 3.0.01 ჰა, 4.0.02 ჰა	1.30 მ ³ =0,05 ტონა, 2.25 მ ³ = 0,09 ტონა, 3. 30 მ ³ = 0,13 ტონა, 4. 40 მ ³ =0,8 ტონა
არეშვინის თემი (ხომატიანი, ქვ. ხიანი, ზემო ბოლქვი და ქვ. ბოლქვი)	არეშვინის მიმდებარე ტერიტორიები	არეშვინის მიმდებარე ტერიტორიები	არეშვინის მიმდებარე ტერიტორიები	არეშვინის მიმდებარე ტერიტორიები	2500 მ ²	10 ტ

<p>ვარდისუბნის თემი (ვარდისუბანი, სვიდუბაშვილი, თბილისი, საჭობო)</p>	<p>პირითადად სოფლის ბოლოები</p>	<p>ვარდისუბნის დასახლებიდან 1,5 კმ, მშვიდობიანი დასახლებიდან 1,6 კმ, საჭობოდან 1 კმ</p>	<p>დაშორებ. 20 მ</p>	<p>ვარდისუბნის ვარდისუბნის 200 მ²=8 ტონა; მორე ნაგავსაგ ნაგავ.500 მ,მშვიდობიანის მდინარის ნაპირას,საჭობოში- 1,5 კმ,სვიდუბაში- მდინარის ნაპირას მდინარის სივრცითი ზედა საფარულიდან 1 კმ</p>	<p>ვარდისუბ.0,203ა -მორე ნაგავსაგ 0,253ა მშვიდობ.0,15 3ა, საჭობო- 0,203ა,სვიდუბა 0,10 3ა</p>
<p>ვარდისუბნის თემი (თელაჩადუნის თემი, დავითიანი, შერეთის დაწვრილი, სწავისუბანი, საჭობო)</p>	<p>სოფ.ცოდნისკარი:არაბ იბის ქ-ის ბოლო,ტალიძის ქ.ბოლო,ცოდნისკარიდან მიმავალი დავითიანის ქ.ბოლო(ეთერზეთების ქარხნის მიმდ.ტერიტორია) სოფ.ჩადუნის სასაფლაოს ქუჩის ბოლოს და ბოხორის ქ.ბოლო, შერეთის-სოფლის სასაფლაოდან დაწვრილი ც/კარის მლაზიამდე ხევის მიმდ.ტერიტ., სოფ.თელა მდ.ბაისუბნის ხევი ბაზრის მიმდ.ფართობი</p>	<p>დასახლებიდან 100-300 მ</p>	<p>სოფ.შერეთის და ცოდნისკარის პირველი ქუჩის შერეთის მდინარეში ყრის ნაგავს,სოფ.ცოდნისკარისმე- 2.მე-3მოსახლეობის 60%ზეუმეტეს ნიშნის ხევი,სოფ.თელა მდინარე 30%მდინარე ბაისუბნის ხევი, სასოფ/სამ. სავარულიდან 100 მ</p>	<p>5 3ა</p>	<p>1200 მ² = 48 ტონა მოწყობილ ნაგავსაყრდენში, დაკონსერვებული არჩენილი 1000 მ²- =40 ტონა</p>
<p>ვარდისუბნის თემი (ვარდისუბანი, სვიდუბაშვილი, თბილისი, საჭობო)</p>	<p>სოფ.ცოდნისკარი:არაბ იბის ქ-ის ბოლო,ტალიძის ქ.ბოლო,ცოდნისკარიდან მიმავალი დავითიანის ქ.ბოლო(ეთერზეთების ქარხნის მიმდ.ტერიტორია) სოფ.ჩადუნის სასაფლაოს ქუჩის ბოლოს და ბოხორის ქ.ბოლო, შერეთის-სოფლის სასაფლაოდან დაწვრილი ც/კარის მლაზიამდე ხევის მიმდ.ტერიტ., სოფ.თელა მდ.ბაისუბნის ხევი ბაზრის მიმდ.ფართობი</p>	<p>დასახლებიდან 100-300 მ</p>	<p>სოფ.შერეთის და ცოდნისკარის პირველი ქუჩის შერეთის მდინარეში ყრის ნაგავს,სოფ.ცოდნისკარისმე- 2.მე-3მოსახლეობის 60%ზეუმეტეს ნიშნის ხევი,სოფ.თელა მდინარე 30%მდინარე ბაისუბნის ხევი, სასოფ/სამ. სავარულიდან 100 მ</p>	<p>2,5 3ა</p>	<p>20ტ</p>

ნაინდროვალი)	ადგ, ნაინდროვალში 1 ადგილზე	სავარგულბოთან ახლოს
ნინიგორი, ბიზ აზგრა, ზ/გურგ ენიანი, კ/გურგ ნიანი, ხიზა, განათლება, გე ლათი	სოფ. განათლება	დასახლებიდან 600 მეტრი, სავარგულბოთან 100 მ
მაჭიმი, რაქისუბანი	ქ. ლაგოდების სახრ. აღმოსავ. ლაგოდები-ბელაქანის ტრასის სამხრეთით	260მ ლაგოდების ხევიდან, სავარგულბოთან 280 მ.
შრომა, კვეშირი	ლაგოდების ნაგავსაყრელი	წყლიდან 3.5 კმ, სავარგულბოთან 7-8 კმ
ბაისუბანი, პატარაგორი	სოფ. ბაისუბანი მდ. მიმდებარე	წყლის პირებიდან 200-300მ, სავარგულბოთან 200-300 მ
ზემო მსხალგორი, ქვემო მსხალგორი	ტერიტორია, მშრალხევის ტერიტორია	წყლიდან 3.5 კმ, სავარგულბოთან 7-8 კმ
ქ. ლაგოდები	ქ. ლაგოდების სამხრეთ-აღმ. ლაგოდები-ბელაქანის ტრასის სამხრეთით	მდ. ლაგოდების ხევიდან 260 მეტრი, სავარგულბოთან 280 მ

სამეგრელო ზემო სვანეთი

მუნიციპალიტეტი	დასახლებული პუნქტი	სტიქიური ნაგავსაყრელების მდებარეობა	ნაგავსაყრელის დაშორება დასახლებული პუნქტიდან	ნაგავსაყრელის დაშორება წყლის ობიექტიდან და სავარგულუბიდან	დაზინურებული ტერიტორიის ფართობი ჰა	ნარჩენის მიახლოებითი რაოდენობა (ტ)
ზუგდიდი	სოფ.კოკი	კოკის ქარსავარის მიმდებარე ტერიტ	რაიონის ცენტრიდან 17 კმ-ით, სოფლის ცენტრიდან 1 კმ	სასმელო ქუბიდან 50-100 მეტრით, სავარგულუბიდან 100-200 მეტრი	100 კვ.მ	0,16 ტ
	სოფელი ორსანტია	ოტობაიას ხიდთან 150 მ დაშორებ. მდ.ენგურის სანაპირო	ზუგდიდის ცენტრიდან 19 კმ, სოფლის ცენტრიდან 3 კმ-ით	მდ.ენგურიდან 10 მეტრი, სავარგულუბიდან 200-300 მ-ით	500 კვად.მ	0,12 ტ
სოფ. ქიათაწყარო	სოფ. ქიათაწყარო	სოფ.ქიათაწყაროს ონარიის უბანი	რაიონული ცენტრიდან 3 კმ	ქიდან დაშორებულია 50 მ-ით, სავარგულუბიდან 500 მ-ით	100 კვ.მ	0,80 ტ
	სოფ. ახალკახათი	სასაფლაოს მიმდებარე ტერიტორია	სოფლის ცენტრიდან 1,2 კმ	მდინარიდან 3კმ,სავარგულუბიდან 1კმ	100 მ²	0,60 ტ
სოფ.კახათი	რუხის თემი	მდ.ენგურის მიმდებარე ტერიტორია რაიონული ცენტრიდან	რაიონული ცენტრიდან 1,5 კმ	მდინარის გასწვრივ, სავარგულუბიდან 1,5 კმ	500 მ²	0,40 ტ
	სოფ.კახათი	სასაფლაოს მიმდებარე ტერიტორია	დასახლებიდან 1,5 კმ	წყლის ობიექტიდან 1 კმ,სავარგულუბიდან 1 კმ	200 მ²	0,32 ტ
.ნარაზუნის თემი	ტორცხელის თემი	ცენტრის მიმდებარე	დასახლებიდან 300 მეტრი,	წყლის ობიექტიდან 200,სავარგულუბიდან 500 მ	200 მ²	0,20 ტ
	ნარაზუნის თემი	სასაფლაოს მიმდებარე ტერიტორია	რაიონული ცენტრიდან 2 კმ	წყლის ობიექტიდან 1,კმ,სავარგულუბიდან 1,5 კმ	150 მ²	0,20 ტ
ერგეტის თემი	ერგეტის თემი	თემის ცენტრი	რაიონული ცენტრიდან 200 მეტრი	წყლის ობიექტიდან 300 მეტრი,სავარგულუბიდან 500 მ.	50 მ²	0,12 ტ

ინჯირის თემა, სოფ ინჯირი	სასაფლაოს მიმდებარე ტერიტორია	რაიცენტრიდან 1,5 კმ	მდინარიდან 0,5 კმ „კუჩხობონი“, სავარგულულებიდან 0,5კმ	300 მ ²	0,32 ტ
ოქტომბრის თემა	სასაფლაოს მიმდებარე ტერიტორია	რაიონული ცენტრიდან 1,5 კმ	წყლის ობიექტიდან 0,8 კმ, სავარგულულებიდან 1 კმ	200 მ ²	0,32 ტ
აბასთუმნის თემა სოფ. აბასთუმანი	სასაფლაოს მიმდებარე ტერიტორია	რაიონული ცენტრიდან 2,5 კმ	წყლის ობიექტიდან 2 კმ, სავარგულულებიდან 1,5 კმ	100 მ ²	0,20ტ
დიდი წიქის თემა	სასაფლაოს მიმდებარე ტერიტორია	თემის ცენტრიდან 1,5 კმ	წყლის ობიექტიდან 100 მეტრი, სავარგულულებიდან 500 მ	50 მ ²	0,32 ტ
ცაიშის თემა	თემის ცენტრის მიმდებარედ თერმული წყლების ტერიტორია	რაიონული ცენტრიდან 10 კმ	მდინარიდან 200 მ, სავარგულულებიდან 2 კმ	100 მ ²	2,8 ტ
სოფ. რიყე	სასაფლაოს მიმდებარე ტერიტორია	რაიცენტრიდან 1,5 კმ	წყლის ობიექტიდან 1 კმ, სავარგულულებიდან 1 კმ	100 მ ²	0,20 ტ
დარჩელის თემა	არხის მიმდებარე ტერიტორია	რაიცენტრიდან 2,5კმ	წყლის ობიექტიდან 1,5 კმ, თხილანარიდან 1 კმ	100 მ ²	0,12 ტ
ოდშიის თემა	სასაფლაოს მიმდებარე ტერიტორია	რაიცენტრიდან 1,5 კმ	წყლის ობიექტიდან 1 კმ, სავარგულულებიდან 2 კმ	100 მ ²	0,12 ტ
ახალაბასთუმნის თემა	წვთობაზის მიმდებარე ტერიტორია და მდ.ენჯურის ტერიტორია	ქალაქიდან 10 კმ	მდ.ენჯურიდან 2 კმ, სავარგულულებიდან 1,5 კმ	100 მ ²	0,16 ტ
სოფ. ანაკლია	ზღვის სანაპიროს მიმდებარე ტერიტორია	დასახლებიდან 2 კმ	წყლის ობიექტიდან 1 კმ, სავარგუ. 2 კმ	200 მ ²	0,40 ტ
ახალსოფლის თემა	ცენტრიდან 2კმ, მდინარიდან 10კმ	დასახლებიდან 1 კმ	წყლის ობიექტიდან 1,5 კმ, სავარგულულებიდან 1,5 კმ	350 მ ²	0,20 ტ

სოფ. განმუხური	ზღვის სანაპირო	რაიონული ცენტრიდან 2,5 კმ	წყლის ობიექტიდან 100 მ, სავარგულ. 1,5 კმ	500 მ²	0,16 ტ
წალენჯიხა					
სოფ. აგვალი	—	ქალაქის ცენტრიდან 10 კმ, სოფლის ცენტრიდან 3 კმ-ით	მდ. ქანისწყლიდან 60-100მ-ით, სავარგულებიდან 150-200მ.	150 კვ.მ	0,12 ტ
ჩქვალეთის თემი	ცენტრის მიმდებარე	რაიონული ცენტრიდან 28 კმ	წყლიდან 0,2 კმ, სავარგულებიდან 0,2 კმ	0,5 ჰა	0,24 ტ
მუყავას თემი	ცენტრის მიმდებარე	რაიონული ცენტრიდან 28 კმ	წყლიდან 0,2 კმ, სავარგ. 0,2 კმ	0,5 ჰა	0,12 ტ
ქალეს თემი	მდ. ენუგურის მიმდებარე	რაიონული ცენტრიდან 18 კმ	წყლიდან 0,2 კმ, სავარგულებიდან 0,2 კმ	303 მ²	0,12 ტ
საჩინოს თემი	სასაფლაოს მიმდებარე	რაიონული ცენტრიდან 7 კმ	წყლის ობიექტიდან 350 მ, სავარგულებიდან 350 მ	213 მ²	0,40 ტ
მუდანის თემი	ცენტრში	რაიონული ცენტრიდან 11 კმ	წყლიდან 0,25 კმ, სავარგულებიდან 0,20 კმ	200 მ²	0,08 ტ
ობუჯის თემი	ქანის წყლის მიმდ. ტერიტ.	რაიონული ცენტრიდან 8 კმ	წყლის ობიექტიდან 1,5 კმ, სავარგულებიდან 0,2 კმ	280 მ²	0,20 ტ
ვახუშტაძის თემი	სასაფლაოსთან	რაიონული ცენტრიდან 26 კმ	წყლის ობიექტიდან 0,2 კმ, სავარგულებიდან 0,2 კმ	105 მ²	0,28 ტ
ნაკოფუს თემი	დასახლებიდან 1,5 კმ	რაიონული ცენტრიდან 8 კმ	წყლიდან 3 კმ, სავარგ. 3 კმ	202 მ²	0,48 ტ
ქ. აგვალი	ყოფილი ნაგ. აგამად უკანონო ნაგავსაყრელი	ცენტრიდან 1,5 კმ	წყლიდან 800 მ, სავარგულებიდან 0,5 კმ	1 ჰა	3,4 ტ
მოქავას თემი	ცენტრის მიმდებარე	რაიონული ცენტრიდან 8 კმ	წყლიდან 0,3 კმ, სავარგულებიდან 0,2 კმ	0,12 ტ	3მ³
ჩხოროწყუ					
მუხურის თემი	ცენტრის მიმდებარე ტერიტორია	რაიონული ცენტრიდან 15 კმ	მდ. ხობისწყლიდან 1 კმ დაშორებით, სავარგულებიდან 2 კმ	200 კვ.მ	0,16 ტ
ქ. ჩხოროწყუს თემი	ცენტრის მიმდებარე ტერიტორია	რაიონული ცენტრიდან 3 კმ	წყლიდან - 2 კმ, სავარგულებიდან - 2 კმ	200 კვ.მ	0,20 ტ
კორცხის თემი	კორცხის თემის ცენტრის მიმდებარე ტერიტორია	რაიონული ცენტრიდან - 7 კმ	წყლიდან - 5 კმ, სავარგულებიდან - 2 კმ	100 კვ.მ	0,12 ტ

საბუმეს თემი	ცენტრის მიმდებარე ტერიტორია	რაიონტირიდან- 6 კმ	წყლიდან - 2 კმ სავარგულუბიდან - 3 კმ	300 კვ.მ	0,12 ტ
ლესიქინეს თემი	ქალაქის ცენტრის მიმდებარე ტერიტორია	რაიონტირიდან 10კმ	წყლიდან - 1.5 კმ სავარგულუბიდან - 0.5კმ	150 კვ.მ	0,12 ტ
მესტია	სოფ. მულახი	დასახლებიდან 500მ	პირდაპირ წყალში იყრება,სავარგულუბიდან 100 მ	100 მ²	-
აბაშა	სოფ. სეფიეთი	-	-	-	-
	სოფ. ონტოფო	-	-	-	-
	სოფ. ძველი აბაშა	-	-	-	-
სენაკი	სოფ.მენჯი	მდ.ცივის მიმდებარე ტერიტორია	დასახლებიდან 6 კმ დაშორ.	200 კვად.მ.	1 ტ
	სოფ.ხორში	შკურია,ციხეთი,მეუ რნეობა	დასახლებული ტერიტორიიდან დაშორება 15 კმ	1.3ა	0,5 ტ
სოფ. თკვლათი	ოფირის უბანი	-	წყლის ობიექტიდან 15 კმ, სავარგულუბიდან 1 კმ	1,5 კმ	0,12 ტ
სოფ.ზემო ქალადიდი	მდ.რაიონის ნაპირი (მოუსვლელი ტერიტორიები	რაიონიდან 20 კმ	წყლის ობიექტიდან დაშორება 500 მეტრი, სას.სამ.სავარგ. 1მკმ	0,5 კმ	0,5 ტ
სოფ.ეკი	სამელოის და საცხვიტაოს უბანი	რაიონიდან 10 კმ	წყლის ობიექტიდან 4 კმ, სასავარგულუბიდან 2 კმ	1.3ა	1 ტ
სოფ. ნოქალაქევი	სამელოის და საცხვიტაოს უბანი	რაიონიდან 10 კმ	წყლის ობიექტიდან 4 კმ, სავარგულუბიდან 1-3 კმ	1.3ა	1 ტ
სოფ. უშვათი	დაბინძურებული ტერიტორიები არ არის, ნარჩენს წვევენ ეზოში	-	-	-	-
სოფ.ფოცხო	დაბინძურებული ტერიტორიები არ არის, მოსახლეობა მარხავს ნაგავს ეზოში	-	-	-	-
სოფ. გეჯეთი	დაბინძურებული ტერიტორიები არ არის.	-	-	-	-

სოფ. ლექსამე	დაბინძურებული ტერიტორიები არ არის.				
სოფ. ნოქალაქცი	დასუფთავდა პროექტის ფარგლებში	1 ჰა	1 ჰ		
სოფ. წოსორი	დასუფთავდა პროექტის ფარგლებში სექტემბერში	0,5 ჰა	0,40 ჰ		
სოფ. ძველი სენაკი	დასუფთავდა პროექტის ფარგლებში სოფლის ცენტრი, 2013წლის ნოემბერში	0,1 ჰა	0,5 ტონა		
სოფ. ზანა	დასუფთავდა პროექტის ფარგლებში 2014 წლის თებერვალში	0,3 ჰა	0,08 ჰ		
ბობი ხობულა	მდინარის ნაპირას	1 ჰა ფართობი	1 ჰ	მდ.—ნაპირას სავარგულებიდან 1 კმ დაშორებით	
ბალო სოფელი	მდინარის პირას და სანიაღვრე არხები	1000მ	0,80 ჰ	წელის ობიექტიდან 1000მ, სავარგულები—?	
სოფ. ბია	გზის პირას და სავაჭრო ცენტრის მომდებარე ტერიტორია	ცენტრში	0,40 ჰ	წელის ობიექტიდან 500 მ, სავარგულებიდან მოშორებული	
სოფ. საგვიჩო	სოფლის შემოსასვლელთან, მ. ოსაგდელთან სავაჭრო ცენტრის მიდამოებში	დასახლებიდან 150 მეტრი	0,12 ჰ	წელის ობიექტიდან 1კმ, სავარგულებიდან 1 კმ.	
სოფ. ყულევი	გზისპირი, სოფლის შემოსასვლელთან.	დასახლებიდან 200 მ.	0,12 ჰ	წელის ობიექტიდან 1 კმ სავარგ-დან 2 კმ-ით	
სოფ. ქალაიდი	წყალდამშრობი არხის ნაპირი, ც/ზა, სასაფლაოსთან	200 მეტრი	0,20 ჰ	1 კმ, სავარგულებიდან 2კმ	

სოფ.პატარა ფოთი	მოსადელოები სვაკრო ცენტრები, გზის პირას	300 მეტრი	1 კმ, სვარგულებიდან 3 კმ	0.33ა	0.12 ტ
სოფ.გარიყულ	მდინარის სანაპირო	200მ	200 მ სვარგულებიდან -1 კმ	0.7 ჰა	0.20 ტ
სოფ.ზემო ქვალონი	ხევი	400 მ	500 მეტრი სვარგულებიდან 2 კმ.	0.5 ჰა	0.12 ტ
სოფ.ტორსა-დვავა	მოსადელო, სვაკრო ცენტრი, სასვლაო	100 მეტრი	წყლის ობიექტიდან 2 კმ. სვარგულებიდან 500 მ.	2 ჰა	0.64 ტ
სოფ საჯიჯაო	მოსადელო, სვაკრო ცენტრი, სასვლაო	100 მ.	წყლის ობიექტიდან 1 კმ,- სვარგულებიდან 500 მ.	0.5 ჰა	0.12 ტ
სოფ. ქარიათა	გზისპირას	დასახლებიდან 200 მ	წყლის ობიექტიდან 1 კმ, სვარგულებიდან 2 კმ	0.4 ჰა	0.12 ტ
სოფ.მუა ხორვა	მდინარის სანაპირო,სასვლაო	დასახლებიდან 150 მ	წყლის ობიექტიდან 100 მეტრი, სვარგულებიდან 1 კმ	0.8 ჰა	0.20ტ
სოფ. საღიზნი	მდ.წაჩხურას სანაპირო ზოლი	რაიონიდან დაშორება 25 კმ	მდინარის სანაპიროზე,სვარგულებიდან 100-200 მეტრი	2 ჰა	0.40 ტ
სოფ. მარტვილი	მარტვილი ძველი დოსაფის ტერიტორია	დასახლებიდან 300 მ	წყლის ობიექტიდან 100 მეტრი სასოფლო-სამეურნეო სვარგულები არ არის ახლოს	1 ჰა	2 ტ
სოფ.დიდი კყონი	სკოლის მიმდებარე ტერიტორია	დასახლებიდან 500 მ	მდინარის სანაპიროზე სვარგულებიდან 100-200 მეტრი	0.5 ჰა	0.40 ტ
სოფ. ხერგიეთი	სოფლის მიმდებარე ტყის ტერიტ.	დასახლებიდან 3 კმ	წყლის ობიექტიდან 500 მ, სვარგულებიდან 50-100მეტრი	0.5 ჰა	0.60 ტ
სოფ. საელიაო	მარტვილი	დასახლებიდან 500 მეტრი	წყლის ობიექტიდან 100 მეტრი, სვარგულები ახლოს არ აის	100 მ²	2 ტ
სოფ. ინჩხური	მდ. აბაშის მიმდებარე ტერიტორია, კანიონი	დასახლებიდან 5კმ	მდინარის სანაპიროზე სვარგულებიდან 500 მ	1-1,5 ჰა	0.80 ტ
სოფ.ბანძა	სოფ.ბანძის ცენტრი, ბაზრის მიმდ.ტერიტ მიმდებარე ტერიტორი.	რაიონული ცენტრიდან 12 კმ	წყლიდან 500 მეტრი, სვარგულებიდან 200-300 მეტრი	5 ჰა	2 ტ

სამცხე-ჯავახეთი

მუნიციპალიტეტი	დასახლებული პუნქტი	სტოქიური ნაგავსაყრელის ადგილმდებარეობა	ნაგავსაყრელის დაშორება დასახლებული პუნქტიდან	ნაგავსაყრელის დაშორება წყლის და სავარგულუბიდან	დაბინძურებელი ტერიტორიის ფართობის კვ	ნარჩენის მიახლოებითი რაოდენობა (ტ)
ბორჯომი	ბაკურიანი, ანდე ზიტი, თორი, დი და მიტარბი, პატარა მიტარბი	ბაკურიანი (ტყის ზონა)	დასახლ. პუნქტიდან 4 კმ	წყლის ობიექტიდან 300 მეტრი, სავარგულუბიდან 1,5 კმ	0,403კვ	5 ტ.
	ტაძრისი, საკორ უ. დგვარი	სოფ. საკორუ, მდინარის პირას	დასახლებიდან 400 მ	წყლის ობიექტიდან 10 მ, სავარგულუბიდან 150 მეტრი	0,08 კვ	0,150 ტ.
	ახალდაზა	მდინარის პირას	დასახლებიდან 1 კმ	წყლის ობიექტიდან 15 მ., სავარგულუბიდან 300 მეტრი	0,10 კვ	0,2 ტ.
	წაღვერი, დაბა. ტ იმოთესუბანი	წაღვერი	დასახლებული პუნქტიდან 1250 მ	წყლის ობიექტიდან 500 მ, სავარგულუბიდან 180 მ	0,2 კვ	0,6 ტ.
	ტბა (ცეზბი, პატარა ცეზბი, სადგური, ლიბანი)	-	-	-	100 მ ²	50 ტ.
	ტაბაწყური	მინდვრების გარკვეული მონაკვეთები	დასახლებიდან 1,5 კმ	ტბიდან მოშორებით, სავარგულუბი მცირე მანძილზე	120 მ ²	6-8 ტ.
	ბალანთა (ზირამულა)	სოფლის ბოლოსა და მდინარეში	დასახლებიდან 1 კმ	წყის ობიექტიდან 500-800 მეტრი, სავარგულუბიდან 500 მეტრი.	100 მ ²	2-3 ტ.
	ციხაჯვარი	ნაგავსაყრელი არ არის	-	-	-	-
	დვრი (ქობისხევი, ლასბი, ქვაბისხევი, ჩითახევი)	სოფლის მიმდებარე ტერიტორია	ქალაქის ცენტრიდან 17 კმ	წყლის ობიექტიდან 3,5 კმ, სავარგულუბიდან 1,5 კმ	500 მ ²	8 ტ.
	ყვიბისი (რველი, კარდგინტი, ზან ავი, კორტანტი)	მტკვრის კალაპოტი	დასახლებული პუნქტიდან 10 მ	წყლის ობიექტიდან 10-20 მეტრი, სავარგულუბიდან -	200 მ ²	10 ტ.
	ქაბორჯომი	ქვაბისხევის ნაგავსაყრელი	დასახლებიდან 25 კმ	წყლის ობიექტიდან 50-100 მეტრი, სავარგულუბიდან 100 მეტრი.	1,6 კვ	20 ტ.
ახალქალაქი	სოფ. ჩამდურა	ქალაქიდან 3 კმ და ჩამდურა	დასახლებიდან 500	მდ. კარბულაბიდან 150 მ. სახნ. სათ. x მეტრი	5 კვ.კმ	20 ტ.

სოფ. ხულგუმი	სოფ. ხულგუმი- მაჯადის გზის დასაწყისი	მეტრი ახალქალაქიდან 2კმ, ხულგუმიდან 50 მ	მდინარიდან 300 მ, სავარგულებიდან -?	2-3ჰა	50 ტ.
სოფ. დილისკა	1) სოფ. დილისკა-ბუნის დასაწყისში 1ჰა, 2) ყოფ. სამხედრო ქალაქის ტერიტ. 1.5ჰა.	1) ახალქალაქის ცენტრიდან 5კმ, დილისკა-დან 1 კმ 2) ახალქალაქის ცენტრიდან 4 კმ.	მდინარე ფარვანიდან 1.5 კმ დაშორებით, -სასოფლო-სამეურნეო სავარგ. კენ ..	50-70 ჰა	6 ტ.
სოფ. არაგვა	სოფლის ახლო ფერდობი	ქალაქიდან 10 კმ, სოფლიდან 300 მ	წყლის ობიექტიდან 500 მ, სავარგულებიდან 200 მ	1.0 ჰა	4 ტ.
სოფ. კორბი	სოფ. კორბი 2000 მ²	დასახლ. პუნქტიდან 7 კმ	წყლის ობიექტიდან 300 მ, სავარგულებიდან 300მ	1000 მ²	30 ტ.
სოფ. თოთხაში	-	-	წყლის ობიექტიდან- სავარგულებიდან 20 მეტრი	-	-
სოფ. აგანა	-	დასახლ. პუნქტიდან 26 კმ	წყლიდან 2კმ, სავარგულებიდან 1კმ	43ა	1.6 ტ.
სოფ. სულდა	სოფ. სულდა	1 კმ	წყლიდან 0.4 კმ, სავარგ. —	0,253ა	1.8 ტ.
სოფ. ბოზალი	სოფლის ტერიტორიაზე	დასახლებიდან 0,5 კმ	წყლიდან 0,7 კმ, სავარგ. —	0.10 ჰა	0,60 ტ.
თაში	სოფლის ფარგლებში	ქალაქიდან 14 კმ, სოფლიდან 50 მეტრი	წყლიდან 100 მეტრი, სავარგულიდან 5 მეტრი	0,5 ჰა	0,40 ტ.
სოფ. დილისკა	სოფ. დილისკის და სოფ. ჩუნგვის გზის დასაწყისში	ახალქალაქის ცენტრიდან 6 კმ, სოფლიდან 1 კმ	წყლის ობიექტიდან 3 კმ, სავარგულიდან-სახნავ/სათესი მიწებისკენ	2 ჰა	2 ტ
სოფ. კარტიკამი	სოფლის ფარგლებში	ქალაქიდან 5 კმ, სოფლიდან 30-50 მ.	მდინარიდან 20-100მ, სავარგულებიდან 10-50მ.	0,5 ჰა	2 ტ.
სოფ. აბული	სოფლის ფარგლებში	ქალაქიდან 12 კმ, სოფლიდან 1,7 კმ	მდინარიდან 180 მეტრი, სავარგ. დან 10-150 მეტრი	0,4 ჰა	0,08 ტ.
სოფ. ბუზავეთი	სოფ. ფარგლებში	ქალაქიდან 9 კმ, სოფლიდან 30 მეტრი	მდინარიდან 100 მეტრი, სავარგ. დან 5-10 მეტრი	0,5 ჰა	0,40 ტ.
სოფ. კულიკამი	სოფ. ფარგლებში	ქალაქიდან 3კმ	მდინარიდან 50 მეტრი, სავარგ. 500 მეტრი	-	-
სოფ. მაქატია	სოფლის გარეთ	დასახლებიდან 1500 მეტრი	წყლიდან 5 კმ, სავარგულების გვერდით	0,5 ჰა	5 ტ.

სოფ. ტურები	სოფ. ტურები	ქალაქ.18 კმ	წყლიდან 2კმ	2 ჰა	10 ტ.
სოფ. კარწახი	ნორაშენი	1,5 კმ	წყლიდან 1,5 კმ სავარგულებიდან 3 კმ	1 ჰა	12 ტ.
სოფ. ფილიპოვკა	-	დასახლ.0,5 კმ	წყლის ობიექტი 0,2კმ სავარგ.0,3კმ	0,5 ჰა	1,6 ტ.
სოფ. პატარა სამსარი	სოფ.პ/სამსარო	ქალაქიდან 30 კმ	წყლიდან 2კმ სავარგ.0,5 კმ	1 ჰა	1 ტ.
სოფ. დიდი სამსარი	სოფ.დ/სამსარი	ქალაქ.32 კმ	წყლის ობიექტი 2 კმ სავარგ 0,5 კმ.	0,32 ტ	0,32 ტ.
სოფ. ალაიუბანი	სოფლიდან მოშორებით	დასახლებიდან 250 მ	წყლის ობიექტი. 300 მ, სავარგ.10 მ	-	-
სოფ. ბაღოზი	სოფლის დასახლ.300მ	რაიონული ცენტრიდან 18 კმ.	წყლის ობიექტი 500 მ. სავარგ. 1 კმ	0,02 ჰა	0,80 ტ.
სოფ. ბოდბეანი	სოფ.ბოდბეაში	რაიონ. ცენტრ.28 კმ	წყლიდან 5კმ. სავარგ. 0,5 ჰა	1 ჰა	3 ტ.
სოფ. ბულაშენი	სოფლიდან მოშორებით	2 კმ სოფ.დან	წყლის ობიექტიდან 800მ, სავარგ.50 მ	0,05 ჰა	1ტ.
სოფ.სორგვა	სოფლის გარეთ	დასახლებიდან 500 მ	წყლიდან 300მეტრი,სავარგ 500 მ	-	-
სოფ. მერენია	სოფ.მერენია	რაიონის ცენტრ.დან18 კმ	წყლის ობიექტი.0,30 მ სავარგულებიდან 0,05 კმ	1,0 ჰა	10 ტ.
სოფ. გოკია	სოფლიდან 1 კმ	რაიონული ცენტრიდან 21 კმ	წყლიდან 200 მ, სავარგ. 80 მ	0,05 ჰა	0,60 ტ.
სოფ. კოჩიო	სოფ.კოჩიო	რაიონიდან 23 კმ	წყლიდან 50 მეტრი, სავარგ, 2 მ	4 ჰა	8 ტ.
სოფ.ორჯა	სოფლიდან 2 კმ	რაიონიდან 10 კმ	წყლიდან 800მეტრი, სავარგ—	2 ჰა	32 ტ.
სოფ. ოლავერი	სოფლიდან 1 კმ	დასახლებიდან 1 კმ	წყლიდან 1,5 კმ, სავარგულებიდან 300 მ	0,02 ჰა	-
სოფ. ალასტანი	სოფლიდან 500 მ	რაიონული ცეს.ცენტრალრაიონიდან 22კმტ.2,3 კმ	წყლის ობიექტიდან 300 მეტრი,სავარგულებიდან 20 მ.	0,3 ჰა	4 ტ.
სოფ. ებტილა	ს.ებტილა	რაიონიდან 22 კმ	წყლიდან 1კმ,სავარგ. 300მ	0,2 ჰა	4 ტ.

სოფ. აზაგრეთი	სოფ. აზაგრეთი	რაიონიდან 25 კმ	წყლიდან 200 მ, სავარგულებიდან 0,5 მ	0,3 ჰა	10 ტ.
სოფ. დალოლარი	სოფლის ტერიტორია	ქალაქიდან 20 კმ	წყლიდან 200 მ, სავარგ. 100 მ	0,2 ჰა	4 ტ.
სოფ. ბაგრატი	ახალქალ. გარეუბანი	ცენტრიდან 4კმ	წყლიდან 100 მ, სავარგულ. 100 მ	4 ჰა	3 ტ.
სოფ. ხოსპო	ახალქ. გარეუბანი	ცენტრიდან 500 მ	წყლიდან 100 მ, სავარგ. 30მ.	2 ჰა	0,16 ტ.
სოფ. ხორენია	ახალქ. კვდელი ნაგავსაყრელი	ქალაქის ცენტრ. 7 კმ	წყლიდან 120 მ, სავარგ. 40 მ/	-	-
სოფ. ჩუენხა	სოფლის ტერ.	ქალაქიდან 11 კმ.	წყლიდან 500 მ, სავარგ. 500მ	200 მ²	1 ტ.
სოფ. ხანდო	სოფ. ხანდო	ცენტრიდან 18 კმ	წყლიდან 8 კმ, სავარგ. 5 კმ²??	4 ჰა	10 ტ.
სოფ. გომანი	სოფლიდან 2 კმ	ცენტრიდან 2 კმ	წყლიდან 3 კმ, სავარგ. 50 მ	0,05 ჰა	1 ტ.
სოფ. კორეკანი	სოფლის გვერდით ტბასთან	რაიონიდან 2 კმ	წყლიდან 200 მ, სავარგულებიდან 20 მ	-	-
სოფ. გუმბურდო	სოფლიდან 600 მ დაშორებით	დასახლებიდან 600 მ	წყლიდან 1კმ, სავარგ. 200 მ	0,3 ჰა	-
სოფ. ბარალეთი	სოფლის მიმდებარედ	დასახლებიდან 800 მ	წყლიდან 400მ, სავარგ. 20 მ	1 ჰა	0,02 ტ.
სოფ. ზაკვი	სოფლიდან დაშორებ 400 მ	ქალაქიდან 16 კმ	მდინარიდან 500 მ, სავარგულებისკენ	1 ჰა	4 ტ.
სოფ. ჩამდურა	სოფლის მიმდებარედ	რაიონიდან 1200 მ.	წყლიდან 300მ, სავარგ. 20 მ	-	-
სოფ. კოჩიო	სოფ. კოჩიო	ცენტრიდან 23 კმ	წყლიდან 50 მ, სავარგულებიდან 2,მ	4 ჰა	8 ტ.
სოფ. ტრკა	ხარაბის ტერიტორია	ქალაქიდან 13კმ, სოფლიდან 500 მ.	წყლიდან 500 მ, სავარგულებისკენ	2 ჰა	0,80 ტ.
სოფ. პტუნა	დაბინძურება არ არის				
სოფ. თკამი	დაბინძურება არ არის				
სოფ. დავნია	დაბინძურება არ არის				
სოფ. მისანიკიანი	დაბინძურება არ არის				
სოფ. აზმანა	დაბინძურება არ არის				
სოფ. კოთელი	დაბინძურება არ არის				

სოფ. კრინქა	დაბინძურება არ არის					
სოფ. ხავეთი	დაბინძურება არ არის					
სოფ. ქარცები	დაბინძურება არ არის					
ალასტანის თემი	სოფ. ვარჯანი	ქალაქიდან 18 კმ	წყლიდან 0,3მ, სავარგ 2 მ	1 ჰა		8 ტ.
ნინოწმინდა	სოფ. ფოკა	1 კმ	0-4 კმ-6კმ	2 ჰა		1000 ტ.
	სოფ. მამზარა	დასახლებიდან 50 მ, რაიონული ცენტრ, 2-3კმ	წყლიდან 50 მ, ხევიდან 400 მეტრი, სავარგულებიდან 100 მეტრი	1 ჰა		3 ტ.
	სოფ. როდიონოვკა	რაიონული ცენტრიდან 40 კმ	წყლის ობიექტიდან 800 მ, სავარგულებიდან 500 მეტრი	0,35 ჰა		0,12 ტ.
	სოფ. ტაშბოვკა	სოფლის ტერიტორიიდან 48 კმ	წყლის ობიექტიდან 1100 მ სავარგულებიდან 400 მეტრი	0,2 ჰა		0,08 ტ.
	სოფ. ასფარა	რაიონიდან 28 კმ	წყლის ობიექტიდან 400 მ, სავარგულებიდან 500 მეტრი	0,15 ჰა		0,12 ტ.
	სოფ. ჯივრამუნი	ჯივრამუნიდან 1 კმ-ში 4 ადგილას	წყლიდან 1 კმ, სავარგულებიდან 500 მ	300 ჰა		0,24 ტ.
	სოფ. კაონატუ	1.კაონატუს და ხანჩალის უმჯერო. გზის პირას, 2.კაონატუს გზის პირას, 3.კაონატუს დასავლ. გზის პირას ქვიშის კარიერთან	დასახლებიდან 1,5 კმ დასახლებიდან დაშორება: 1.200 მეტრი, 2.300 მ, 3.200 მეტრი	0,15 ჰა		1,2 ტ.
	სოფ. პატარა ხანჩალი	სოფელიდან ახლო	მდინარიდან 100 მ, ტბიდან 1 კმ, სავარგულებს ესაზღვრება	0,10 ჰა		2,8 ტ.
	სოფ. დიდი ხანჩალი	დიდი ხანჩალიდან პატარა ხანჩალისკენ მიმავალი გზის მარცხენა ტყეკაფის დასასრულს	მდინარიდან -60 მ, ხანჩალის ტბიდან 1000 მ, გარშემორტყმულია სავარგულებით.	0,5 ჰა		3 ტ.
	სოფ. სათხა	დასახლებიდან 1000 მ	წყლიდან 1200 მ,	0,60 ჰა		28 ტ.

სოფ. დიდი არაგალი	სოფლის ტერიტორია	დასახლებიდან 800 მ	საგარეულებიდან 300 მეტრი წყლიდან 600 მ, საგარეულებიდან 200 მ.	0,60	20 ტ.
სოფ. ორავალარი	სოფ. ორავალარი	დასახლებიდან 100 მეტრი	წყლიდან 700 მეტრი, საგარეულებიდან 1800 მ	0,75 ჰა	3,4 ტ.
სოფ. პატარა არაგალი	სოფ. პატარა არაგალი	დასახლებიდან 200 მ	წყლიდან 200 მეტრი, საგარეულებიდან 500 მეტრი	0,10 ჰა	2,4 ტ.
სოფ. დიდი კონდურა	სოფ. დიდი კონდურა	დასახლებიდან 1800 მ	ხევიდან 500 მ, წყაროდან 300 მეტრი, საგარეულებიდან 200 მ	1,0 ჰა	3,4 ტ.
სოფ. პატარა კონდრა	ს. პატარა კონდრა	დასახლებიდან 1,5 კმ	ხევიდან 500 მ, წყაროდან 500 მეტრი, საგარეულებიდან 100 მეტრი	1,0 ჰა	1,2 ტ.
სოფ. დილიფი	სოფ. დილიფი	დასახლებიდან 1700 მ	ხევიდან 50 მ, წყაროდან 800 მეტრი, საგარეულებიდან 250 მ.	1,8 ჰა	4,8 ტ.
სოფ. ლულაღის	სოფ. ლულაღის	დასახლებიდან 1500 მ	ხევიდან 300მ, წყაროდან 1500 მ, საგარეულებიდან 200 მ	0,70 ჰა	2,4 ტ.
სოფ. ორლოვკა	ტბა აბმაზის ჩრდილო-აღმოსავლეთით	სოფლიდან 1000 მ	ტბიდან 50 მეტრი, საგარეულებთან ახლოს	0,35 ჰა	1,6 ტ.
სოფ. ვერეშოვკა	სოფლის ტერიტორიაზე არ არის ნაგავსაყრელი				
სოფ. სპასოვკა	სოფ. სპასოვკა	3 ადგილას; 1 და 2 დასახლ. პუნქტში, 3 დასახლების გარეშე 800 მ	წყალიდან 500 მეტრი, საგარეულებიდან 300-500 მ	0,06 ჰა	2 ტ.
სოფ. ჟდანოვკანი	სოფლის ტერიტორია	დასახლებული პუნქტიდან 250 კმ ???	წყლიდან 400 მეტრი, საგარეულებიდან 500 მეტრი.	200 მ ²	2 ტ.
სოფ. სამეზა	სოფლის ტერიტორიაზე	დასახლებიდან 70 მ	წყლის ობიექტიდან 250 მ, საგარეულებიდან 300 მეტრი	70 მ ²	1,2 ტ.
სოფ. გორელოვკა	სოფლის ტერიტორია	დასახლებიდან 1,5 კმ	წყლიდან 300 მეტრი, საგარეულებიდან 150 მ.	600 მ ²	6 ტ.
სოფ. აგარა	სოფლის მიმდებარე ტერიტორია(სოფლის ტერიტორია)	ქ.ახალციხიდან 15 კმ-ში, სოფლიდან ძლიან ახლოს	საგარეულებიდან 150 მ.	0,5 ჰა	2 ტ.
სოფ. გიორგიწმინდა	სოფ. გიორგიწმინდა	ქალაქიდან 12 კმ-ით	წყლის ობიექტიდან 1 კმ-ში	0,5 ჰა	1,2 ტ.
სოფ. სამელო	სოფლის	სოფ. სამელოდან 300მ	საგარეულებიდან 20 მეტრი წყაროდან	0,3 ჰა	4 ტ.

კვალე	მომდებარე ტერიტორია აღმამუნებლის ქუჩის ჩრდ/აღმ მომდებარე ტერიტ.	2 კმ	100 მ. სავარგულებიდან 300 მ წყლის ობიექტიდან 3კმ. სავარგულებიდან ~ 0,5 კმ	2.0 ჰა	100 ტ.
სოფ. გურკელი	სოფლის ახლოს გურკელის ტერიტ.	ქ.ახალციხიდან 18 კმ.	ლელოს პირას ახლოს, სავარგ.ძალიან ახლოს	0,30 ჰა	1,6 ტ.
სოფ.ახალმენი	სოფლის განაპირა ტერიტ.	150 მ.	წყლის ობიექტიდან 300 მეტრი, სავარგულ-დან 100 მ.	0,05 ჰა	0,12 ტ.
სოფ. ანდრიაწმინდა	სოფელში ჩამავალი ხევის წყლები	100 მ.	100 მეტრი, სავარგულებიდან-50 მ.	0,0503ა	0,40 ტ.
სოფ.ანდა	სოფლის განაპირა მხარეს ხევი	150-200 მ	150 მეტრი სავარგ.-50 მ	100 მ²	0,16 ტ.
სოფ. საყუნეთი	სოფლის ახლოს მომდებარე ტერიტ. სოფლის კუთვნილი	ქ. ახალციხიდან 16 კმ	მდ. ნაპირზე, ღელის ნაპირზე ახლოს, სოფლიდან ძალიან ახლოს	~ 1.0 ჰა	3,2 ტ.
სოფ. წინუზანი	სოფ.წინუზნის ტერიტორია, მომდებარედ	ქ.ახალციხიდან 18 კმ	ღელის ნაპირთან ახლოს სოფელთან ძალიან ახლოს	0,70 ჰა	2,4 ტ.
სოფ. ზიკილია	სოფ.ზიკილის ტერიტორია მომდებარედ	ახალციხიდან 14 კმ-ით	მდინარის ნაპირზე ღელის ნაპირზე ახლოს. სოფ.-თან ახლოს, ზოგან ძალიან ახლოს	~ 0,50 ჰა	1,6 ტ.
სოფ. გუგარეთი	სოფელ გუგარეთი	13 კმ	წყლის ობ.1კმ სავარგულებიდან 20 მ	0,04 ჰა	1ტ.
სოფ. თისელი	არ აქვთ სტიქიური ნაგავსაყრელი	არ აქვთ სტიქიური ნაგავსაყრელი			
სოფ. ტყემლანა	არ აქვთ სტიქიური ნაგავსაყრელი	არ აქვთ სტიქიური ნაგავსაყრელი			
სოფ.	არ აქვთ სტიქიური ნაგავსაყრელი	არ აქვთ სტიქიური ნაგავსაყრელი			

წყალთბილა						
სოფ. ნაოხრები	არ აქვთ სტიქიური	ნაგავსაყრელი				
სოფ. წიწუკანა	არ აქვთ სტიქიური	ნაგავსაყრელი				
სოფ. აბათხევი	არ აქვთ სტიქიური	ნაგავსაყრელი				
სოფ. აკულა	არ აქვთ სტიქიური	ნაგავსაყრელი				
სოფ. ყულალისი	არ აქვთ სტიქიური	ნაგავსაყრელი				
სოფ. ორალი	არ აქვთ სტიქიური	ნაგავსაყრელი				
სოფ. პატარა ჰამაჯი	არ აქვთ სტიქიური	ნაგავსაყრელი				
სოფ. დიდი ჰამაჯი	-	-		0,04 ჰა	3 ტ.	
სოფ. ფერსა	სოფ. ფერსა	13კმ	1კმ სავარგულებიდან 20 მ.	0,03 ჰა	0,6 ტ.	
სოფ. წირა	სოფ. წერეთის და სოფ. მიქელწმინდის საზღვარი	0,5 კმ	წყლის ობიექტიდან -7 კმ-ში, სავარგულებიდან 200 მ.	0,5 ჰა	4 ტ.	
სოფ. წყურთი	სოფ. წერეთის და სოფ. მიქელწმინდის საზღვარი	1 კმ	5 კმ, 200 მეტრი	0,5 ჰა	4 ტ.	
სოფ. მიქელწმინდა	-	რაიონ. გ-დან 0,3 ჰა დასაღებ 0,2კმ	წყლის ობიექტიდან 6 კმ, სავარგულებიდან 100 მ.	0,5 ჰა	4 ტ.	
სოფ. ივლიტა	სოფლის ტერიტორია	დასახლებიდან 3კმ	წყლიდან 5 კმ, სავარგულებიდან 30 მ.	0,2 ჰა	0,12 ტ.	
სოფ. სვილისი	სოფლის ტერიტორია	6კმ-ში დასახლებიდან	წყლის ობიექტიდან 5 მეტრი, სავარგულებიდან 10 მ	0,2 ჰა	0,24 ტ.	
სოფ. ზემო სვილისი	სოფ. ზ/სვილისის ტერიტ.	დასახლებიდან 5 კმ	წყლის ობიექტიდან 30 მეტრი, სავარგულებიდან 50 მ	0,3 ჰა	0,40 ტ.	
სოფ. ხაკი	სოფლის შესასვლელიდან	ქ.ახალციხიდან 7 კმ	სასმელი წყლის წყაროდან 300 მეტრი, სავარგულებიდან 200 მ.	0,2 ჰა	2 ტ.	
სოფ. ელიაწმინდა	არ აქვთ სტიქიური	ნაგავსაყრელი				

სოფ.ანი	არ აქვთ სტოქიური	ნაგავსაყრელი		
სოფ.ჭვინტა	არ აქვთ სტოქიური	ნაგავსაყრელი		
სოფ.ბოგა	არ აქვთ სტოქიური	ნაგავსაყრელი		
მიწაძის თემის გაერთიანება	სოფ. ჭაჭარაქი	დასახლებიდან 500 მ.	წყლის ობიექტიდან 80 მ; სავარგულუბიდან 100.	123ა
	სოფ.ღრელი	დასახლებიდან 100 მ.	წყლიდან 508., სავარგულუბიდან 300 მ	200 მ²
	სოფ. მიწაძე	დასახლებიდან 100 მ.	წყლიდან 150 მ, სავარგ.-დან 50 მეტრი	300 მ²
ურაველის მუნიციპალ.	არ აქვთ სტოქიური	ნაგავსაყრელი		5 ტ.
	არ აქვთ სტოქიური	ნაგავსაყრელი		
	არ აქვთ სტოქიური	ნაგავსაყრელი		
	არ აქვთ სტოქიური	ნაგავსაყრელი		
სოფ.მესხი	არ აქვთ სტოქიური	ნაგავსაყრელი		
სოფ. ურაველი	არ აქვთ სტოქიური	ნაგავსაყრელი		
სოფ. სვირი	არ აქვთ სტოქიური	ნაგავსაყრელი		
სოფ. ტატანისი	არ აქვთ სტოქიური	ნაგავსაყრელი		
ადიგენი	სოფ. ზაზალო	სოფლის მიმდებარე ღელე	დედუსთან იქვე სავარგულუბიდან 100-180 მ	10 მ²
	სოფ.იმერთუბანი	სოფ.იმერთუბნის სკოლასთან	მდ. და ღელუსთან გვერდით, სახნავი საძოვართან ახლოს	300 მ²
	დაბა აბასთუმანი	აბასთუმნის დასახლება და ტყე-პარკის ტერიტორია	მდ.ოცხეს ნაპირიდან 2 კმ-სავარგ.	500 მ²
	სოფ.უდე	სოფლის ღელე და მდ.ქაბალიანის მიმდებარე	დედუსთან 10-12 მეტრი, სავარგულუბიდან 50-60 მეტრი	70 მ²
				0.52 ტ.

სოფ.არანი	ტერიტორია მდ.ქვაბლიანის მიმდებარე ტერიტ.	700 მეტრი	20 მეტრი, სავარგ.30 მ	80 მ²	0,48 ტ
სოფ. ცინცელი	არ აქვთ სტიქიური ნაგავსაყრელი				
სოფ.ლორძე	სოფ.ლორძე	ადიგენიდან 7 კმ	წყლის ობიექტი 4 კმ, სავარგულებიდან 0,2 კმ	300 მ²	1,5 ტ.
სოფ.კვიციანი	სოფ.ტერიტორია	სოფლის ცენტრიდან 150 მ დაშორებით	მდინარიდან 350 მეტრით, იყრება საივარზე	200 მ²	0,04 ტ.
სოფ.ფხერი	სოფ.ფხერის ტერ.	ადიგენიდან 8 კმ	წყლიდან 8კმ, სავარგ. -200 მ	150 მ²	0,44 ტ
დაბა ადიგენი	-	30 კმ	-	-	-
სოფ.მლაშე	მლაშეს ტერიტ	დასახ.დან 3 კმ-დან	წყლიდან 800 მ,სავარგულებიდან 200 მ.	0,5 ჰა	0,20 ტ.
სოფ. კვხვიანი	სოფლის მიმდებარე ტერიტორია	ცენტრიდან 1-2 კმ	წყლიდან 1 კმ, სავარგ-დან 500 მეტრით	100 მ²	0,08 ტ.
სოფ.დიდი ზანავი	ზანავის მიმდებარე ტერიტორიები	დასახლებიდან 300 მ	წყლიდან 10 მ, სავარგულებიდან 50 მ	400 მ²	1,6 ტ.
სოფ. ქვემო ენთელი	სოფლის ტერიტ ორიაზე	ცენტრიდან 7 კმ	წყლიდან 3 კმ, სავარგულებიდან 100 მ.	0,2 ჰა?	0,40 ტ.
სოფ. დიდი სმდა	სოფ.დ/სმდას მიმდებარე ტერიტოია	რაიონული ცენტრიდან 6კმ, სოფლის ცენტრიდან 200 მეტრი	წყლიდან 500 მ. სავარგულებიდან 100 მ.	0,3 ჰა	0,48 ტ.
სოფ.ადიგენი	სოფ.ადიგენი	არ აქვთ სტიქიური ნაგავსაყრელი			
ცინცელის თემის სოფ.იჯარეთი	სოფ.იჯარეთი	არ აქვთ სტიქიური ნაგავსაყრელი			
სოფ. აბასთუმანი	აბასთუმნის მიმდებარე დელე	დასახლებიდან 700-800 მ	წყლის ობიექტიდან იქვე 3 მ, სავარგულებიდან 200 მ	40 მ²	0,20 ტ.
სოფ. ბოლაჯური	სოფ.ბოლაჯური	დასახლებიდან 6 კმ	წყლიდან (დელი) 200 მ, სავარგულებიდან 350მ	0,5 ჰა	0,60 ტ.
სოფ. ზემო	სოფ. ზემო	დასახლებიდან 7კმ	წყლიდან 7 კმ, სავარგულ. 4000	0,9ჰა	0,36 ტ.

ენთელი სოფ. შოყა	ენთელი სოფ. შოყა	დასახლ. 10 კმ	წყლის ობიექტ. 10 კმ, სავარგ. 1508.	200 მ²	0,28 ტ.
სოფ. დერეფლი	სოფ. დერეფლი	სოფლის ცენტრიდან 200 მეტრის დაშორ.	მდინარიდან 600 მეტრის დაშორება საძოვრებზე	0,045 ჰა.	1,5 ტ.
სოფ. ნამინაური	ციხისუბანი	სოფლის ცენტრიდან 300 მეტრი	დედუძიდან დაშორება 150 მეტრი, იყრება საძოვარზე	0,04 ჰა.	1,5 ტ.
სოფ. მოხე	მოხე	სოფლის გარეუბანში და იყრება საძოვრებზე	წყლიდან დაშორება 250 მ, იყრება საძოვრებზე	0,0350 ჰა.	2,5 ტ.
სოფ. წრე	სოფ. წრის მიმდებარე ტერიტორია	დასახლებიდან 150-200 მ	წყლიდან 700-800 მ, სავარგულუბიდან 300 მ	600-700 მ²	2,4 ტ.
სოფ. გომარო	სოფ. გომაროს მიმდებ. ტერიტორია	დასახლებიდან 150 მეტრი	წყლიდან 700-800 მ, სავარგულუბიდან 50მ	60-70 მ²	1,8 ტ.
სოფ. ჩორჩინო	სოფლის მიმდებარე ტერიტორია	დასახლებიდან 300 მ.	წყლის ობიექტიდან 600 მეტრი, სავარგულუბიდან 100 მ	0,32 ჰა.	0,44 ტ.
სოფ. კაშხადა	სოფლის მიმდებ. ტერიტორია	დასახლებიდან 600 მ	წყლიდან 300 მეტრი, სავარგ. 200 მ.	0,25 ჰა.	0,40 ტ.
სოფ. კაზანავი	სოფ. კაზანავის გასავლელში	დასახლებიდან 100-150 მ	წყლიდან 450-500 მ, სავარგულ. -	150 მ²	1,4 ტ.
სოფ. ზარზმა	ზარზმა	დასახლებიდან 4 კმ	წყლიდან 1 კმ, სავარგულუბიდან 80 მ.	0,3 ჰა.	0,20 ტ.
სოფ. სამეური	სოფლის ტერიტორია	დასახლებიდან 5 კმ	წყლიდან 3 კმ, სასოფელ/სამ სავარგ. 0,4 კმ	300 მ²	1,2 ტ.
სოფ. ლელოვანი	სოფ. ლელოვანი-წისკვილიან	დასახლებიდან 3,5 კმ	წყლის ობიექტიდან 2 კმ, სავარგულუბიდან 0,5 კმ	1000მ²	3 ტ.
სოფ. კახარეთი	სოფ. კახარეთი	დასახლებიდან 3 კმ	წყლის ობიექტიდან 0,2 კმ	6000 მ²	2,5 ტ.
სოფ. ახმერი	სოფ. ახმერის ტერიტ.	დასახლებიდან 7 კმ	წყლის ობიექტიდან 6 კმ, სავარგ. 0,2 კმ	300 მ²	0,8 ტ.
სოფ. არზნე	სოფ. არზნე	დასახლებიდან 6 ???????	წყლის ობიექტიდან 100 მ, სავარგულიდან 50 მ	0,01 ჰა.	0,32 ტ.
სოფ. ღორთუბანი	სოფლის ცენტრი	დასახლებიდან 200 მ	წყლის ობიექტიდან 1 კმ, სავარგულუბიდან 1 კმ	200 მ²	0,08 ტ.
სოფ.	სოფლის	დასახლებიდან 1,5 კმ	წყლიდან 1,5 კმ, სავარგულუბიდან	100 მ²	0,08 ტ.

ზედღუბანი	მიმდებარე ტერიტორია	200 მ		
სოფ.საირმა	სოფ.საირმის და ჯეთიას გამყოფ ხიდიან	დასახლებიდან 7 კმ	წყლის ობიექტიდან 100 მ,სავარგულებიდან 100 მ	500 მ ² 0,40 ტ.
სოფ. აფიეთი	სოფლის გასასვლელთან	დასახ.1,5 კმ	წყლიდან 2,0 კმ, სავარგ.500მ.	500 მ ² 0,12 ტ.
სოფ.ქუჩა	-	ქალაქის ცენტრიდან 10 კმ	წყლის ობიექტი დან 1 კმ, სავარგულებიდან 0,5კმ	0,5 ჰა 0,20 ტ.
სოფ.ქელა	ქელის რიტუალების სახლიან	ქალაქის ცენტრიდან 9 კმ	წყლის ობიექტ 0,5 კმ, სავარგულებიდან 1,0 კმ	500 მ ² 0,12 ტ.
სოფ.თამოგვი	4 ნაგავსაყრ.	30-40 სოფლიდან	წყლიდან 100-150მ, სავარგულებიდან -შიორსაა	2000 მ ² 20 ტ.
ს.კობარეთი	არის მხოლოდ რიტუალებთან ორმო 100 მ ²	სოფელშივე	წყლიდან 50 მეტრი, სავარგ.-სოფელშივე	1,5 მ ² 0,5 ტ.
ს.ტოლოში	2 ნაგავს.	სოფელშივე	წყლიდან დამორბეა 1.100მ,2.150მ,სავარგულებიდან ახლის სოფელში	1.400 მ ² 2.400 მ ² 10ტ -
ს.ნაქალაქევი	3 სასავალოსთან, სოფლის ცენტრში ჭობში,ძველი სკოლის ზემოთ	დასახლებიდან 100-150 მ	წყლიდან დამორბული? რამდენად?სავარგულებიდან-სოფელშივე	1000 მ ² 10ტ -
სოფ.ოთა	1 რიტუალებთან	სოფლის ცენტრში	მდინარის პირზე ოქე, სავარგულებიდან -სოფლის ცენტრში	200 მ ² 1 ტ.
ს.ხერთვისი-გელსუნდა	1 ხერთვისში 1 გელსუნდაშ	ორივე სოფელში	2-ვე მდინარის პირას, 2-ვე სოფლის ცენტრში	1.გელსუნდა 300 მ ² 2.ხერთვისი 5000 მ ² 1.1ტა 2.8 ტ ხერთვისი
სოფ.რუსთავი	2 სტიქიური	დასახლებიდან 1.1კმ 2.500 მ	წყლიდან -დამორბეული, სავარგულებიდან- ახლის	1.1.000 მ ² 2.1.000 მ ² თითოეულზე 5-5 ტონა
სოფ.ვია	2 ნაგავსაყრელი	სოფლის ტერიტორიაზე	მდინარის პირას ხევში, სოფელში	თითოეული 2000 მ ² თითოეულზე 5-5 ტონა

სოფ.სარო	2 სტ ნაგავსაყრელი	1.სოფლის ბოლოში ქარაფის პირას,2. სასაფლაოს უკან	არ მდებარეობენ წყალთან, ერთია სავარგულებთან	1000 მ ² ჩადრმავებულ ადგილში	თითოეულზე .0.5 ტონა
სოფ.ოშორა	სოფლის შემოსასვლელებში	სკოლასთან	ხევში 300მ,	200 მ ²	3 ტ
სოფ.წიჯვარი	5 სტ.ნაგავსაყრ.	სოფლის ტერიტ.	3 მდინარესთან ახლოს, სავარგულებთან	თითოეული 500 მ ²	1.5 ტ
სოფ.ივერია	2 სტიქიური	სოფლის შესასვლელთან და გასასვლელთან	წყალთან დაშორებულია, საძირებთან	100 მ ² თითოეული	1.6 ტ 2.4 ტ
ს.იდუმლა	1 სტ.	სკოლასთან	წყლიდან 200 მ. სავარგულებიდან- სოფელში	200 მ ²	6 ტ
დაბა ასპინძა	3 პატარა სტიქიური და 1 დიდი ნაგავსაყრელი	1."თეთრი ხიდი" 2."ბეელი აბანო" 3."ნათბარი" მთავარი - ორგორა სახუდაბელოს გზასთან	1.მდ.მტკვრის პირზე 2.სარწყავ არხთან 3.მდ.ტკვრის პირზე,სავარგულებთან ახლოს	1.0.40 ჰა 2.0.02 ჰა 3.0.50 ჰა მთავარი 3 ჰა	1.20 ტ 2.2 ტ 3.1 ტ
სოფ.ზველი	1 ნაგავსაყრელი ორმო რიტუალეთა	სოფელშივე	-	2 მ ²	0.04 ტ
სოფ ვარგავი	არ აქვთ სტიქიური	ნაგავსაყრელი			
სოფ.მირაშხანი	არ აქვთ სტიქიური	ნაგავსაყრელი			
სოფ.თოკი	არ აქვთ სტიქიური	ნაგავსაყრელი			
სოფ. ბიზაზავრა	არ აქვთ სტიქიური	ნაგავსაყრელი			

ქვემო ქართლის რეგიონი

მუნიციპალიტეტი	დასახლებული პუნქტი	სტიქიური ზაგვსაყრელის ადგილმდებარეობა	ნაგვსაყრელის დაზოგება დასახლებული პუნქტიდან	ნაგვსაყრელის დაზოგება წყლის ობიექტიდან	დაზინტერეს. ფართ.	ნარჩენის მიახლოებით ი რაოდ.
მარნეული	ქ. მარნეული	ქ. მარნეული ლალიძის ქუჩა	რაიონული ცენტრიდან 2 კმ	მდ. ალგეთიდან 500 მ საძოვრებიდან 500 მ	20 მ ²	30 მ ³ =1,2 ტონა
	ქ. მარნეული	ქ. მარნეული კოსტავას ქ.	რაიონული ცენტრიდან 1 კმ	მდ. ალგეთიდან 1 კმ. საძოვრებიდან 500 მ.	50 მ ²	100 ³ ~0,4ტ
	ქ. მარნეული	ქ. მარნეული	ცენტრიდან 2 კმ	მდ. ალგეთიდან 1 კმ. საძოვრებიდან 100 მ.	700 მ ²	150 მ ³ ~6,0ტ
	ქ. მარნეული	ქ. მარნეული ბორჩალოელის ქუჩა	ცენტრიდან 2 კმ	მდ. ალგეთიდან 80 მ, საგარეულებიდან 50	20 მ ²	600 ³ =2,4 ტონა
	ქ. მარნეული	ქ. მარნეული ფიროსმანის ქუჩა	ცენტრიდან 1 კმ	მდ. ალგეთიდან 500 მ, საძოვრებიდან 500 მ.	80 მ ²	18 მ ³ ~0,72ტ
	ქ. მარნეული	ქ. მარნეული ჯავახიშვილის ქუჩა	ცენტრიდან 1 კმ	მდ. ალგეთიდან 300 მ, საძოვრებიდან 200 მ.	70 მ ²	208 ³ ~0,8 ტ
	ქ. მარნეული	ქ. მარნეული	ცენტრიდან 2 კმ	მდ. ალგეთიდან	140 მ ²	70 მ ³ ~2,8ტ
	სოფ. დამია	სოფ. დამია	მარნეულიდან 25 კმ	მდ. დებედადან 50-100 მ, საძოვრებიდან 100-150 მ	0,3 ჰა	80 მ ³ =3,2 ტ
	სოფ. დამია	სოფ. დამია-გურარხის ც/ტრასასთან, ნაწილობრივ სოფლის გასასვლელთან	მარნეულიდან 25 კმ	მდ. დებედადან 200 მ ³ სახნავ-საოესიდან 300-500 მ	1 ჰა	160 მ ³ ~6,4 ტ
	სოფ. კიროვკა	სოფ. კიროვკა ც/ტრასასთან *	მარნეულიდან 25 კმ	მდ. დებედადან 50-100 მეტრი, სახნავ-საოესიდან 100-150 მ	0,5 ჰა	600 ³ ~2,4ტ
	სოფ. წითელი	სოფლის განაპირას	მარნეულიდან 15 კმ	სარწყავი არხიდან 30 მეტრი, სახნავ სათესიდან 10 მეტრი	0,02 ჰა	8 მ ³ =0,32 ტონა
	სოფ. ბუდიონოვკა	1. სოფლის განაპირას საეკომობილო გზის და სარკინოგზო გადასასვლელს შორის; 2. სოფელსა და მარნეული-შულავერის რკინიგზის მონაკვეთს შორის	მარნეულიდან 14 კმ	1.30 მ სარწყავი არხიდან 2. სარწყავი არხიდან 100 მ, 1-კენახიდან 15 მ, 2. საკარმიდამო ნაკვეთიდან 20 მ.	1,0,01 ჰა 2,0,01 ჰა	1.60 ³ ~0,06 ტონა 2. 6 მ ³ = 0,10ტონა
	სოფ. დამტავა	სოფლის შესასვლელში	მარნეულიდან 16 კმ	სარწყავი არხიდან 5 მ, სახნავ-სათესი სავარგულ, 20 მ	0,04 ჰა	24 მ ³ =0,96 ტონა

სოფ. ზემო ყულარი	სოფლის შუაში, გზის განაპირას	მარნეულიდან 16 კმ	სარწყავი არხიდან 300 მ, საკარმიდამო ნაკვეთიდან 30 მ	0,053ა	21 მ ³ =0,84 ტონა
სოფ. კირიბლო	სოფლის გასასვლელში	მარნეულიდან 22 კმ	სარწყავი არხიდან 10 მ, მდ. დებედიდან 1 კმ, სახნავ-სათესი სვარგულეზ. 10 მეტრი	0,103ა	30 მ ³ =1,2 ტონა
სოფ. ქვემო ყულარი	სოფლის შესასვლელში	ქ. მარნეულიდან 18 კმ	მდ. ხრამიდან 800 მ, სარწყ. არხიდან 8 მ, საძოვარიდან 15	0,073ა	8 მ ³ =0,32 ტონა
სოფ. მარადისი	დამინძურებელი ტერიტორია არ არსებობს				
სოფ. ყულარი	სოფლის შუაში	მარნეულიდან 17 კმ	მდ. ხრამიდან 900 მ, სარწყ. არხიდან 120 მ, სახნავ-სათესი სვარგულეზ. 20 მეტრი	0,033ა	563~0,2 ტონა
სოფ. ახდოლაძო	სოფ. ახდოლაძო, ც/ტრასასთან, სასაფლაოსთან	მარნეულიდან 30 კმ	მდ. დებედიდან 100-200 მეტრი, საძოვრებიდან 200-300 მეტრი	0,53ა	48მ ³ 0,32ტ
სოფ. ჩანახში	სოფლის განაპირა	მარნეულიდან 55 კმ	მდ. ლალურ-ჩაიდან 1500 მეტრი, სახნავ-სათ. 1000 მ	40 მ ²	18 ³ 0,04ტ
სოფ. ახკერაპო	სოფლის განაპირაზე	მარნეულიდან 60 კმ	მდ. ლალურ-ჩაიდან 50 მეტრი, სახნავ სათესიდან 700 მ	100 მ ²	2 მ ³ =0,08 ტონა
სოფ. სადაბლო	სოფ. სადაბლო	სოფლის	მდ. დებედიდან 30 მეტრი, საძოვრებიდან 50 მ.	1,03ა	650 მ ³ =2,4 ტონა
სოფ. მოლაოლი	სოფ. მოლაოლი	სოფლის	მდ. დებედიდან 300 მ.	0,0753ა	125 მ ³ =1,0 ტონა
სოფ. ხულდარა	ს. ხულდარა	სოფლის	საძოვრებიდან 1000მ	0,005	40 მ ³ =1,6 ტონა
სოფ. თაზაკენდი	სოფ. თაზაკენდი	მოსახლეობიდან 100 მ	მდ. დებედი-ჩაი 20 მ, საძოვრებიდან 100 მ.		
სოფ. ნორგული	სოფ. ნორგული, ცენტრ. ქუჩის პარალელური ქუჩა	რაიონული ცენტრიდან 1,7 კმ	სახნავ-სათესიდან 500 მეტრი	0,023ა	2 მ ³ =0,08 ტონა
სოფ. ბეგლოარი	სოფ. პატ. ბეგლოარი (ცენტრთან)	რაიონული ცენტრიდან 3,5 კმ	მდ. ხრამიდან 200 მ, საძოვრებიდან 100 მ.	40 მ ²	3მ ³ =0,04 ტონა
სოფ. წერეთელი	სოფ. წერეთელი „თამარ მეფის“ ქუჩასთან	რაიონული ცენტრიდან 1,5 კმ	მდ. ხრამიდან 200 მეტრი, სახნავ-სათესიდან 150 მ.	50 მ ²	3 მ ³ =0,12 ტონა
სოფ. საიმერლო	სოფ. საიმერლო „სატომატესთან“	რაიონული ცენტრიდან 25 კმ	სარწყავი არხიდან 100 მ, სახნავ-სათესიდან 200 მ	40 მ ²	2 მ ³ =0,08 ტონა
სოფ. დაბლა ბეგლოარი	სოფ. დაბლა ბეგლოარი (ცენტრი)	რაიონული ცენტრიდან 3 კმ	სახნავ-სათესიდან 150 მ, სახნავ-სათესიდან 100 მ	50 მ ²	2 მ ³ 0,08 ტონა
შაუმთან	შაუმთანის შესასვლელ	შაუმთანის ჩენტრიდან	სარწყავი არხიდან 300 მ, სახნავ-სათესიდან 300 მ, მდ. შულავჯერიდან 10 მ.	70 მ ²	2 მ ³ =0,08 ტონა
				1,3ა	250 მ ³ =10,0 ტონა

ლოპორველი ქუჩა, მდ. შულავერის ნაპირი	1 კმ, მარნეულისიდან 20 კმ	სახსვიდან 30 მეტრი.	ტონა
სოფ. ხიხანი	ხიხანის შესასვლელი გზა და ცენტრში	სასმელი წყლიდან 5 კმ სახსვი მიწებიდან 3 კმ	0,5 კმ ² 30 მ ³ =1,2 ტონა
სოფ. კუდრო	არ არის დაბინძურებული ადგილი	სასმელი წყლის რეზერვუარიდან 3 კმ, სახსვიდან 300 მ.	10 მ ³ =0,4 ტონა
სოფ. ახკულა	სოფ. ახკულის ცენტრი	მარნეულისიდან 30 კმ	50 მ ²
სოფ. ბურმა	სოფ. ბურმა	მოსახლეობიდან 50 მ	0,03 ჰა 2 მ ³ =0,08 ტ
თაზაკენდი	ფალიდ არხის გვერდზე, მდ. ალგეთის გვერდზე	მარნეულისიდან 8 კმ	0,30 215 მ ³ =0,6 ტ
ალგეთი	მეჩეთის გვერდზე, ფალიდ არხის გვერდზე	მარნეულისიდან 6 კმ	0,60 ჰა 4000 მ ³ =16 ტ
აზიზკენდი	ცენტრალურ გზაზე, მდ. ალგეთის გვერდზე	მარნეულისიდან 12 კმ	0,35 ჰა 220 მ ³ =0,8 ტ
საბირქენდი	არ არის დაბინძურებული ადგილი	საძოვრებიდან 9 მ.	
გაჯისკენდი	მდ. ალგეთის გვერდზე	მდ. ალგეთიდან 3,5 მ, სახსვი-სათესიდან 9 მ	0,15 ჰა 50 მ ³ =2,0 ტ
სოფ. ბრდაძორი	არ არის დაბინძურებული ადგილი		
სოფ. ცოფი	სოფ. ცოფში 2 ადგილას	მარნეულისიდან 14 კმ	30 მ ² 10 ტ
სოფ. გოლიზაზი	სოფ. გოლიზაზში 3 ადგილას	მარნეულისიდან 34 კმ	60 მ ² 3 ტ
სოფ. ხოჯორნი	სოფელში 7 ადგილას არის წაგვსაყრელი	მარნეულისიდან 35 კმ	120 მ ² 15 ტ
სოფ. ქუთლიარი	სოფ. ქუთლიარის მიმდებარე ტერიტორია	სოფლის საკრებულისიდან 5000 მ.	0,3 ჰა 22 მ ³ =0,88 ტონა
სოფ. მაილარი	სოფ. მაილარი	სოფლიდან 500 მეტრი სახსვი/სათესიდან 2500 მ.	0,2 ჰა 17 მ ³ =0,68 ტონა
სოფ. დიდი მულანო	სოფ. დიდი მულანო	მდ. ხრამიდან 450 მ, საძოვრებიდან 200 მ.	0,25 ჰა 19 მ ³ =0,76 ტონა
სოფ. ხუტორ-ლეგვანი	სოფ. ხუტორ-ლეგვანი	სოფლიდან 150 მ საძოვრებიდან 150 მ.	0,15 ჰა 11 მ ³ =0,44 ტ

სოფ. ლეკბადინი	სოფ. ლეკბადინის ტერიტორია	სოფლიდან 250 მ	მდ. ხრამიდან 200 მეტრი, საძოვრებიდან 150 მ.	0,25 ჰა	20 მ ² =0,8 ტონა
სოფ. თამარისი	სოფ. თამარისი	რაონიდან 10-12 კმ, დასახლებიდან 200-500მ	მდ/ხრამიდან 500-1000 მ საძოვრებიდან- ზედვესა	1,3 ჰა	120 მ ² =4,8 ტონა
სოფ. ალავეარი	სოფ. ალავეარი	დასახლების გაგრძელება 8 კმ	მდ.ხრამიდან 1000 მ, საძოვრებზე	0,7 ჰა	10 მ ² =0,4 ტონა
სოფ. ახალი დიოქნისი	არ არის დაბინძურებული ადგილი				
სოფ. ხიხბული	არ არის დაბინძურებული ადგილი				
სოფ. ოფრეთი	არ არის დაბინძურებული ადგილი				
სოფ. აღმამედლო	სოფ.აღმამედლო	მარნეულიდან 23 კმ	მდ.დებედან 2 კმ., სახნავიდან ერთად მდებარეობს	30 მ ²	2მ ² =0,08ტ
სოფ. ბეთთარაბჩი	სოფ.ბეთთარაბჩი	კასუმლოს სოფლის თემიდან 2,5 კმ-ში	მდ.დებედან 1,5 კმ სახნავ/სათესზე ყრია	150 მ ²	10მ ² =0,4ტ
სოფ. კასუმლო	სოფ.კასუმლო	მარნეულიდან 23 კმ	მდ.დებედან 3 კმ, სახნავიდან 3 კმ	330 მ ²	10მ ² =0,40 ტ
სოფ.ქუშჩი	სოფ.ქუშჩი	მ არნეულიდან 20 კმ	მდ.დებედან 300 მ, სახნავზე მდებარეობს	120 მ ²	8 მ ² =0,32 ტონა
სოფ. ბაითალო	სოფ. ბაითალო	მარნეულიდან 21 კმ	მდ. დებედან 500 მ, სახნავში მდებარეობს	200 მ ²	50მ ² =2,0ტ
სოფ. ულაშლო	სოფ. ულაშლო	მარნეულიდან 20 კმ	მდ.დებედან 1,5 კმ, სახნავზე მდებარეობს	200 მ ²	9მ ² =0,36ტ
სოფ. ალგეთის ღვინის მეურნეობა	სოფ. ალგეთის ტერიტორია	მარნეულიდან 25 კმ	მდ. მტკვრიდან 3 კმ, საძოვრებიდან 2კმ,სახნავიდან 3 კმ	1500 მ ²	8მ ² =0,32ტ
სოფ.მეორე ქესალო	სოფ.მეორე ქესალოს სოფლის ტერიტორიაზე 3 ადგილას	მარნეულიდან 28 კმ	მდ.მტკვრიდან: 1.200 მ; 2.300 მ; 3.500 მ. სხვადასხვა სავაჭარულუბში	1.0,05 ჰა 2.0,05 ჰა 3/0,05 ჰა	20მ ² =0,8ტ
სოფ.პირველი ქესალო	მარნეულიდან 26 კმ	დასახლებულ პუნქტში	მდ.მტკვრიდან 1 კმ, საძოვრებიდან 200 მ.	0,05 ჰა	100 მ ² = 4,0 ტ
სოფ. კაპანახჩი	სოფ.კაპანახჩი	მოსახლეობის გარშემო	მდ.მტკვრიდან 1,1,5 კმ სავარგულუბიდან 200 მ.	0,05 ჰა	10 მ ² =0,4 ტ

სოფ. ქეშალო	ს.ქეშალო, სოფლის ფართობებში	მარნეულიდან 528 კმ	მდ.მტკვრიდან 1.800 მ; 2.1კმ; სოფრებიდან 400 მეტრი.	0.5 ჰა	30 მ ² =1,2 ტ
სოფ. იღმაზლი	სოფ.იღმაზლი	მარნეულიდან 28 კმ	მდ.მტკვრიდან 1კმ, სახნავ-სათესიდან 100 მეტრი	1500 მ ²	10მ ² •0,4ტ
სოფ. ამბროვეკა	სოფ. ამბროვეკა	მოსახლეობიდან 200 მ	მდ.მტკვართან 1 კმ, საძოვრებიდან 1 კმ	6500 მ ² მიმოფანტ.	40 ² •0,16ტ
სოფ.სეიდიგოჯალო	სოფ.სეიდიგოჯალო	მარნეულიდან 17 კმ	მდ.დებედადან 100 მ, საძოვრებიდან 50-60 მ	200 მ ²	4 ტ
სოფ. ენიკენდი	სოფ.ენიკენდი	მარნეულიდან 21 კმ	მდ.დებედადან 10-15 მ, საძოვრებიდან 5-10 მ.	200 მ ²	15 ტ.
სოფ.მულავერი	სოფ.მულავერი	მარნეულიდან 15 კმ	მდ.დებედადან 400 მ, საძოვრებიდან 50-70 მ.	280 მ ²	1 ტ.
სოფ.ახლომასხუდლო	სოფ.ახლომასხუდლო	მარნეულიდან 19 კმ	მდ.დებედადან 129-130 მეტრი, საძოვრებიდან 20-30 მ.	300 მ ²	15 ტ.
სოფ. არაფლო	სოფ.არაფლო	მარნეულიდან 17 კმ	მდ.დებედადან 50-60 მ, სახნავ-სათესიდან 110-115 მ.	250 მ ²	15 ტ.
სოფ.იმირი-იმირქალა	სოფ.იმირი-იმირქალა	მარნეულიდან 10 კმ	მდ.დებედადან 10-15 მ, საძოვრებიდან 20-30 მ.	250 მ ²	6 ტ.
სოფ.მარეთი	სოფ.მარეთი აგარაკის ტერიტორია	მარნეულიდან 15 კმ	მდ.დებედადან 100 მ, საძოვრებიდან 10-15 მ.	150 მ ²	4 ტ.
სოფ.ქვემო სარალი	ქვემო სარალი	მარნეულიდან 20 კმ	მდ.დებედადან 30 მეტრი, სახნავ-სათესიდან 30-50 მ.	200 მ ²	14 ტ.
სოფ. ზემო სარალი	სოფ. ზემო სარალი	მარნეულიდან 22 კმ	მდ.დებედადან 6-10 მ, სახნავ-სათესიდან 50 მეტრი.	300 მ ²	20 ტ.
სოფ. კახაგანი	ზობოქტა	ქ.მარნეულიდან 25-36 კმ	დამორება შიდა არხიდან 1.45მ, 2.30მ, 3.15მ, 4.20მ, 5.120მ, 6.15მ, 7.1მ, 8.75მ. სხვადასხვა სავარგულიდან 1.100მ, 2.10მ, 3.20მ, 4.30მ, 5.100მ, 6.5მ, 7.5მ, 8.20მ.	1.200 მ ² 2.100 მ ² 3.120 მ ² 4.100 მ ² 5.250 მ ² 6.50 მ ² 7.100 მ ² 8.200 მ ²	1.8 მ ² =0,032 ტ 2.6 მ ² =0,10 ტ 3.10 მ ² =0,004 ტ 4.100 ტ 5.4 მ ² =0,16 ტ 6.3 მ ² =0,25 ტ 7.10 მ ² =0,28 ტ 8.10 მ ² =0,004 ტ

სოფ. თაქალი	კოორდინატები 498274 4572332	ქ.მარნეულიდან 29 კმ	შიდა არხთან 4 მ, სახნავ-სათესიდან 7 მეტრი.	100 მ ²	5 მ ³ = 0,2 ტ
სოფ. ყიზილაჯლო	წერეთლის ქუჩა, 26 მაისის ქ. ფორდანიას ქ 5 ადგილას, თ.პირვერდიევისქ, ა.თურქის ქუჩის ბილი, ჯ.გარაიძის ქ. თბილისის ქ.4 ადგილას, ბაქოს ქ.2 ადგილას, ნიზამის ქ. 2 ადგილას	ღნიშნული სოფლის პირდაპირ ქ.მარნეულის მუზოგარნია, რომელის გარკვეულ ნაწილს ემსახურებს კომუნალ.სამსახური	მდ.ალგეთიდან 2-3 კმ ³ სავარგულუბის გვერდით	ითიო 25-30 მ ²	18-20 მ ³ =0,8 ტ
ბოლნისი	სოფ. გამგვალი ხევის ტერიტ	მოსახლეობიდან 50 მეტრში	შშრალ ხეში იყრება. სახნავ სათესიდან 200 მეტრში	1500 კვ.მ კ.ი. 0,15 ჰა 0,30 ჰა	450 კუბ.მ- მდე=18 ტ
სოფ.კაპალა	სოფლის შიდა ტერიტორიაზე, დასაღებტან ახლოს	ბოლნისიდან 7,700 მ	მდ.მამჯვარიდან 25 მ, სახნავ-სათესი ნაკვეთებიდან 35-40 მ		7 ტ.
სოფ. ნახიდური	დასახლებულ პუნქტში მდ. ხრამთან	ბოლნისიდან 16 კმ	მდ. ხრამიდან 5 მეტრში, სახნავ/სათესი ნაკვეთებიდან 40 მ	0,58 ჰა	95 ტ.
სოფ. ხიდისყური	სოფლის შიგნით, დასახლებულ პუნქტთან ახლოს	ბოლნისიდან 16 კმ	მდ.ხრამიდან 10-15მ, სახნავ/სათესი ნაკვეთებიდან 20-25 მ	0,20 ჰა	15 ტ.
სოფ. მუხრანა	სოფლის სასუფლაო მდ.მამჯვრის ტერიტორია	ბოლნისიდან 10,600 მეტრი	მდ.მამჯვარიდან 100 მ, სახნავ/სათესიდან 10-15 მეტრი	0,20 ჰა	7 ტ.
სოფ. მწეწეთი	სოფლის შიგნით, დასახლებულ პუნქტებთან	ბოლნისიდან 10,500 მ	მდ.მამჯვარიდან 1500 მ, სახნავ/ სათესი სავარგულუბიდან 5-10მ	0,07 ჰა	5 ტ.
სოფ. ცურტავი	სოფ.მწეწე-თი	ბოლნისიდან 10,400 მ	მდ.მამჯვარიდან 1000 მ, სახნავ/სათესიდან 1500 მ	0,19 ჰა	10 ტ.
სოფ. დაბა თამარისი	სოფ.ფარბი, სასაფლავის გვერდით	ბოლნისიდან 22 კმ	მდ.მამჯვარიდან 5-10 მ, სახნავ-სათესი ნაკვეთებიდან -50 მ	0,10 ჰა	3 ტ.
სოფ. დარბაზი	დაბა თამარისი	ქ.ბოლნისიდან 19 კმ	მდ.ქციადან 0,1 კმ საძოვრებიდან 0,1 კმ	0,5 ჰა	500 მ ³ =20 ტ
სოფ. დარბაზი	სოფ. დარბაზის ცენტრი	დასახლებიდან 5 მეტრი	მდ.ქციადან 0,2 კმ, სახნავიდან 0,2 კმ	0,30 ჰა	230 მ ³ =9,2 ტ
სოფ. დარბაზი	სოფ. დარბაზის გასასვლელი	დასახლებული	მდ.ქციადან 2 კმ, სოფლის მოსახლეობის საკარმიდამო ფართობებიდან 100 მ	0,7 ჰა	50 მ ³ =2,0 ტ
სოფ. დარბაზი	სოფ. დარბაზის გასასვლელი	დასახლებული	მდ.გეტადან 550 მ, სახნავ-სათესიდან 500 მ მდ.გეტადან -550 მ,	500 მ ² 1000 მ ²	6 მ ³ =0,24 ტ 7 მ ³ =0,28 ტ

		პუნქტიდან 180 მ	სახნავ-სათესიდან 500 მ	1 ტ
	სოფ. დარბაზის შემოსასვლელში	დასახლებული პუნქტიდან 200 მ	მდ.გეტადან 500 მ, სახნავ-სათესიდან 550 მ	300 მ ² 27 მ ² =1,08
სოფ. ხაბლაჯვარი	სოფ.ხაბლაჯვარის გასასვლელში	დასახლებული პუნქტიდან 100 მ	წყლის ობიექტიდან 100 მეტრით, სასოფლო სამეურნეო სავარგულებიდან 100 მ	160 მ ² 10 მ ² =0,47 ტ
სოფ. წიფორა	შიგ სოფელში სტიქიური წაგვსაყრელი არ არის	სტიქიური წაგვსაყრელი სოფლიდან	მდ.გეტადან 3 კმ.ახვევ სახნავ-სათესიდან 3 კმ	-
სოფ.კრემი	სოფელში დაბინძურებული ტერიტორია არ არის	დაბინძურებული ტერიტორიიდან მანძილი 1800 მ	მდ.გეტადან 1800მ, სახნავ-სათესიდან 1800 მ	-
სოფ. ბოლნისი	სოფ.-ში არსებული სტადიონის მიმდებარე ტერიტორიაზე	სოფლის საკრებულოდან 600 მ	მდ.ფოლადურიდან 950 მ, სახნავ-სათესიდან 15 მ	0,7 ჰა 15მ ² =0,6 ტ
სოფ. ზემო ბოლნისი	სოფლის ქალასთან	სოფლის საკრებულოდან 2,5 კმ	მდ.ფოლადურიდან 70 მ, სახნავ-სათესიდან 10 მ	0,08 ჰა 20 მ ² =0,8 ტ
სოფ. ბოლნისი	სოფლის ხევის პირებში	სოფლის საკრებულოდან 400 მ	მდ.ფოლადურიდან 100 მ, სახნავ-სათესიდან 20 მ	0,8 ჰა 35 მ ² =1,32 ტ
სოფ. სამწევრისი	მდ.ფოლადურის მიმდებარე ტერიტორიაზე	სოფლის საკრებულოდან მე-4 კმ	მდ.ფოლადურიდან 80 მ, სახნავ-სათესიდან 100 მ	0,1 ჰა 28 მ ² =1,12 ტ
ძველი ქვემო ქვეში	ძველი ქვეში	ბოლნისიდან 2 კმ	მდ.გეტადან 2 კმ, საკარმიდამო ნაკვეთებიდან 10 მეტრი	0,002 ჰა 20 მ ² =0,8 ტ
	ძველი ქვეში	ბოლნისიდან 10 კმ	მდ.გეტადან 1 კმ, საკარმიდამო ნაკვეთებიდან 50 მეტრი	0,003 ჰა 30მ ² =1,2ტ
სოფ. სენები	სოფ.სენები	ბოლნისიდან 9 კმ	მდ.გეტადან 2 კმ, საკარმიდამო ნაკვეთებიდან 20 მეტრი	0,001 ჰა 10მ ² =0,4ტ
	სოფ.სენები	ბოლნისიდან 14 კმ	მდ. ხრამიდან 3 კმ, საკარმიდამო ნაკვეთებიდან 100 მ	0,002 ჰა 20მ ² =0,8ტ
სოფ. ბერთავარი	სოფ. ბერთავარი	ბოლნისიდან 16 კმ	მდ.ხრამიდან 3 კმ, საკარმიდამო ნაკვეთებიდან 300 მ	0,04 ჰა 40მ ² =1,6ტ
სოფ.კეკეწარია ნი	სოფ.კეკეწარია ნი	ქ.ბოლნისიდან 12 კმ	მდ.გეტადან 1 კმ, საკარმიდამო ნაკვეთებ. 20 მ	0,002 ჰა 20მ ² =0,8ტ
სოფ. ავაურთა	სოფ. ავაურთა	ბოლნისიდან 11 კმ	წყაროდან 50 მეტრი, საკარმიდამო ნაკვეთებიდან 2 კმ	0,005 ჰა 50 მ ² =2,0 ტ
.....	სოფ.ავაურთა	ბოლნისიდან 11 კმ	წყაროდან 30 მ, საკარმიდამ. ნაკვეთებიდან 1,5 კმ	0,003 ჰა 30 მ ² =1,2ტონა

სოფ. გეტა	სოფ. გეტა	ბოლნისიდან 20 კმ	მდ.გეტადან 50 მეტრი, საკარმიდამ. ნაკვეთებ. 200 მეტრ	0,005 ჰა	50 მ ² =1,2 ტონა
სოფ. ფოცხვერიანი	სოფ. ფოცხვერიანი	ქ.ბოლნისიდან 18 კმ	მდ.გეტადან 50 მეტრი, საკარმიდ. ნაკვეთ. 100 მ	0,003 ჰა	40 მ ² =1,6 ტ
დაბა კაზრეთი	სოფ.ფოცხვერიანი	ქ.ბოლნისიდან 17 კმ	მდ.გეტადან 20 მეტრი, საკარმიდ. ნაკვეთი. 50 მ	0,004 ჰა	40 მ ² =1,6 ტ
	ჯალდამის წყარო	დაბა კაზრეთის ცენტრიდან 850 მეტრი	მდ.მაშვერადან 430 მ, წყაროდან 30მ, საძოვარიდან 10 მეტრი	300 მ ²	70ტ
	ქადიბაღის შესასვლელი	დაბა კაზრეთის ცენტრიდან 600 მ.	წყლის ობიექტიდან 250 მეტრი, სახნავ-სათესი მოწყობიდან 50 მეტრი	20 მ ²	13ტ
	საყდრის მიმდებარე ტერიტორია	დაბა კაზრეთის ცენტრიდან 1200 მეტრი	მდ.მაშვერადან 700 მ, საძოვრებიდან 100 მ	0,5 ჰა	120ტ
	მდ.მაშვერას ქარაოვის ნაგასაყრელი	დაბა კაზრეთის ცენტრიდან 600 მ.	მდ.მაშვერადან 10 მეტრი, საფარგულულებიდან 400 მ	40 მ ²	15ტ
	სატელევიზიო ანძის მიმდებარე ტერიტორია	დაბა კაზრეთის ცენტრიდან 1200 მ.	წყაროდან 800 მეტრი, სახნავ-სათესიდან 10-20 მ.	30 მ ²	15ტ
სოფ.ბაღჯი	სოფ.ბაღჯის წყაროსთან	სოფლის ცენტრიდან 300 მეტრი	წყლის ობიექტიდან 10 მეტრი, სახნავ-სათესი მოწყობიდან 50 მეტრი	20 მ ²	10ტ
	სოფ.ბაღჯის ზედა უბანი	სოფლის ცენტრიდან 500 მეტრი	წყლის ობიექტიდან 500 მ, საძოვრებიდან 10 მ.	150 მ ²	11,2 მ ² =0,44ტ
სოფ. მამბუტი	სოფლის ბოლოში	სოფ.მამბუტის საკრებულოდან 800 მ.	-	80 მ ²	16
	სოფ.მამბუტის სასაფლაოსთან 100 მ	სოფლის საკრებულოდან 250 მ.	სახნავი ნაკვეთებიდან და მოსახლეობიდან 15 მ	20 მ ²	მ ² =0,64ტონა
	სოფ.მამბუტის შესასვლელთან	საკრებულოდან 1 კმ	-	200 მ ²	10
	სოფ.მამბუტის ცენტრიდან 50 მ ხევთან	საკრებულოდან 400 მ	სახნავი ნაკვეთებიდან 3 მეტრი	200 მ ²	მ ² =0,4ტონა
	სოფ.მამბუტის ცენტრიდან 50 მ	საკრებულოდან 400 მ	სოფლის მოსახლეობასთან 30 მ	225 მ ²	80 მ ² =3,2 ტონა
სოფ. ქვემო არქევანი	შუა სოფელში, ყოფილ სკოლასთან 15 მ.	სოფ.მამბუტის საკრებულოს 6 კმ	მდ.ხრამიდან 500 მეტრი, საძოვარიდან 20 მეტრი	300 მ ²	15,1
	შუა სოფელში, ცენტრალურ მალაზიასტან, ც/ზოდან 10 მ-ში	სოფ.მამბუტის საკრებულოდან 5,7 კმ	მდ.ხრამიდან 500 მეტრი, საძოვრებიდან 30 მ.	30 მ ²	მ ² =0,6ტონა
სოფ. ზემო არქევანი	სოფლის ბოლოში, სასაფლაოსთან 10 მეტრი	სოფ.მამბუტის საკრებულოდან 7 კმ	მდ.ხრამიდან 450 მეტრი, სახნავიდან 15 მ.	30 მ ²	მ ² =1,1ტონა
სოფ.	სოფლის ბოლო	სოფ.მამბუტის	მდ.ხრამიდან 400 მეტრი,	21 მ ²	9 მ ² =0,36 ტონა
					10,5 მ ² =0,42

ხატკეთი	საერებულოდან 9 კმ	საძოვრებიდან 10 მ.	ტონა
სოფ. ტალავერი	ქვია ხევი	სოფ.ტალავერიდან 1,5 კმ	400 მ ² 80 მ ³ =3,2 ტონა
	"ხალის ადგილი"	სოფ.ტალავერიდან 500 მ	200 მ ² 45 მ ³ =1,8 ტონა
სოფ. სავანეთი	ელ.სადგურის მიმდებარე ტერიტორია	სოფ.ტალავერიდან 500 მ	200 მ ² 60 მ ³ =2,4 ტონა
	სოფლის შესასვლელთან	სოფ.სავანეთიდან 150 მ	100 მ ² 20 მ ³ =0,8 ტონა
სოფ. სავანეთი	"მეფრინველების ფაბრიკის" მიმდებარე ტერიტორია	სოფ.სავანეთიდან 50 მ	200 მ ² 100 მ ³ =4 ტონა
	მდინარე მამავერას მიმდებარე ტერიტორია	სოფ.სავანეთიდან 200 მ	150 მ ² 50 მ ³ =2 ტონა
სოფ. პატარა დარბაზი	სოფლის შესასვლელთან	სოფ.პატარა დარბაზიდან 100 მეტრი	100 მ ² 20 მ ³ =0,8 ტონა
ქ.ბოლნისი	დაღმუშებლის ქ. N25, რაისაავადმეოფოს მორგის მიმდებ. ტერიტორია	ქალაქში	0,04 ჰა 12-14 ³ =0,56 ტონა
	დაღმუშებლის ქ. N54 ის უკან და მარჯვენ. მიმდებ. ტერიტორია	ქალაქში	0,03 ჰა 10-12 მ ³ =0,48 ტონა
	კ.გამსახურდიას ქ. N 1 საცხოვრებელი სახლის სამხრეთით 60-70 მეტრში	ქალაქში	0,03 ჰა 20-22 მ ³ =0,88 ტონა
	კ.გამსახურდიას ქ. N 4 და N 6 სახლების მიმდებარე ტერიტორია	ქალაქში სახლებიდან 20-25 მ	0,07 ჰა 29-30 მ ³ =1,2 ტონა
	სასაფლაოს ზედა ქიშკრის ჩრდილოეთით 15-20 მ	ქალაქში, ბოლნისიდან 6-80 მ.	0,09 ჰა 30 მ ³ =1,2 ტონა
	ქ.ბოლნისის სასმელი წყლის რეზერვუარის მიმდებარე ტერიტორია	ქალაქში ბოლნისიდან 150 მ	0,08 ჰა 50 მ ³ =2,0 ტონა
	ს.ს.ორბელიანის ქ. N 169-ავტოსადგურისა და ბენზინგასამართი სადგურს	მოსახლეობიდან 25-30 მ	0,061 ჰა 7 მ ³ =0,28 ტონა

შორის მდებარე ტერიტორია						
რატევის თემი	რატევის N13 ქუჩის მიმდებარე ტერიტორია	ქალაქიდან 1,5 კმ	მდ.მაშვერადან 1,3 კმ საძოვრებიდან 250 მ	0,05 ჰა	25 მ ² =1,0 ტონა	
სოფ.რატევის რატევის თემი	რატევის N12 ქუჩის მიმდებარე ტერიტორია	ქალაქიდან 1,5 კმ	მდ.მაშვერადან 1,0 კმ საძოვრებიდან 400 მ	0,03 ჰა	9 მ ² =0,36 ტონა	
სოფ. დისველი	სოფლის მიმდებარე ტერიტორია	ქალაქიდან 5 კმ	მდ.ქაიდან და შორებ. 300 მ-ით სავარგულებიდან 600 მ	4000 მ ²	8 ² =0,32 ტონა	
სოფ.ტანძია	ქვემო ტანძია	დაშორება რაიონული ცენტრიდან 18 კმ	წყლიდან - სახნავიდან 20 მ	500 მ ²	50 მ ² =2,0 ტონა	
სოფ.ტანძია	ზემო ტანძია	დაშორება რაიონული ცენტრიდან 18 კმ	წყლიდან - საძოვრები	500 მ ²	45 მ ² =1,8 ტონა	
სოფ.ტანძია	ძველი ტანძია	დაშორება რაიონული ცენტრიდან 18 კმ	წყლიდან -	200 მ ²	2 მ ² =0,08 ტონა	
სოფ. ხატის, ტერიტორია ხატისოფელი	სოფ. ხატის, ტერიტორია	რაიონული ცენტრიდან 7,5 კმ	სავარგულებიდან 30 მ მდ. მაშვერადან 1,3 კმ სას/სამსავარგულ. 500 500 მ	100 მ ²	50 მ ² =2,0 ტონა	
სოფ. სამტრედო	სოფ.სამტრედო	რაიონული ცენტრიდან 15 კმ	მდ.მაშვერადან 1 კმ სას/სამსავარგულ. 50 მ	800 მ ²	40 მ ² =1,6 ტონა	
სოფ. სამტრედო	სოფ.სამტრედო	რაიონული ცენტრიდან 15 კმ	მდ.მაშვერადან 100 მ სას/სამსავარგულ. 10 მ	1400 მ ²	140 მ ² =5,6 ტონა	
სოფ. ვანათი	სოფ. ვანათის ტერიტორია	რაიონული ცენტრიდან 7 კმ	მდ.მაშვერადან 25 მ სას/სამსავარგულ. 50 მ	800 მ ²	400 მ ² =16 ტონა	
სოფ. ვანათი	სოფ. ვანათის ტერიტორია	რაიონული ცენტრიდან 7 კმ	მდ.მაშვერადან 100 მ სას/სამსავარგულ. 20 მ	1000 მ ²	500 მ ² =20 ტონა	
სოფ.ქვემო ბოლნისი	სოფ.ვანკულარი	სოფლის ცენტრიდან 3 კმ, ქალაქიდან 9 კმ	მდ.ფოლადაურიდან 400 მ სახნავიდან 50 მ	50 მ ²	20 მ ² =0,8 ტონა	
სოფ.ქვემო ბოლნისი	ზედ სარწყავ არხთან ტერიტორია	სოფლის ტერიტორიიდან 4 კმ, ქალაქიდან 10 კმ	სარწყავიარხიდან 150 მ ვენახებიდან 50 მ	30 მ ²	6 მ ² =0,24 ტონა	
სოფ.ქვემო ბოლნისი	სოფლის სასფლავოს მიმდებარე ტერიტორია	სოფლის ცენტრიდან 1,5 კმ, ქალაქიდან 7,5 კმ	მდ.ფოლადაურიდან 2 კმ, საძოვრებიდან 100 მ	60 მ ²	24 მ ² =0,96 ტონა	
სოფ.ქვემო ბოლნისი	სოფლის ბოლოში, სოფ.ფოლადაურის მხარეს	სოფლი ცენტრიდან 2 კმ, ქალაქიდან 8 კმ	მდ.ფოლადაურიდან 3 კმ	40 მ ²	12 მ ² =0,48 ტონა	
სოფ.ქვემო ბოლნისი	სოფლის ბოლოში, სოფ.ფანკულარისაკენ	სოფლი ცენტრიდან 2 კმ, ქალაქიდან 8 კმ	მდ.ფოლადაურიდან 200 მ	100 მ ²	30 მ ² =1,2 ტონა	

სოფ.ქვემო ბოლნისი	სოფლის ბოლოში,სოფ წითელსოფლისაკენ	სოფლის ცენტრიდან 1 კმ, ქალაქიდან 7 კმ	მდ.ფოლადაურიდან 100 მეტრი	50 მ ²	20 მ ² =0,8 ტონა
სოფ.ქვემო	სოფ.ქვემო მამავერასადა მდ. გეტას შესართავთან	დასახლებული პუნქტიდან 300 მეტრი, რაიონული ცენტრიდან 9 კმ	მდ მამავერას პირზე, სახნავ/სათესიდან 1კმ	0,2 ჰა	1ტ
სოფ. კიანეთი	სოფ.კიანეთი, ცენტრ/ავტომანქანის მოძღვარე ტერიტორია	რაიონული ცენტრიდან 11 კმ, დასახლებ. პუნქტიდან 10 მ	მდ.მამავერადან 700 მ. სახნავ/სათესიდან 100 მ	0,03 ჰა	0,5ტ
სოფ. ჯავშანიანი	სოფ.ჯავშანიანი, ც/ავტომანქანის ტრასიდან არსებული ხიდის ქვეშ	რაიონული ცენტრიდან 10 კმ, დასახლებული პუნქტიდან 200 მ.	მდონარეგულაციის პირზე, სახნავ/სათესიდან 1,5 კმ	0,1 ჰა	1ტ
სოფ. მუშევანი	სოფ.მუშევანი, შუა სოფელში არსებულ ხევში	რაიონული ცენტრიდან 12 კმ, დასახლებული პუნქტიდან 50 მ	სამშენი წელი წყაროდან 100 მეტრი, სახნავ/სათესიდან 1კმ	0,3 ჰა	2ტ
სოფ. საბურეთი	სოფ.საბურეთში მიმავალი არსებულ გზისპირა ხევში	რაიონული ცენტრიდან 10 კმ, დასახლებული პუნქტიდან 300 მ	მდ.მამავერადან 500 მ.სახნავ/სათესი-2ო მ.	0,02ჰა	0,3ტ
თეთრიწყარო	სოფ.სამშვილდ ისკენ ქალაქის გასავლელთან	თეთრიწყარო-სამშვილდის ავტოგზის მარჯვენა მხარეს ყოფილი ტყეპარკის ტერიტორია	არ არსებობს 200-300 მეტრი საძოვრიდან	600-700 კვად.მ.	0,12 ტონა
ქეთრიწყარო	ქეთრიწყაროს შესავლელთან	თეთრიწყარო. ე.წ. „დათუბის ტყე“, მოსახლეობის დასავლ. (პიკნიკსათვის)	თეთრიწყაროდან მე-4 კმ-ზე	1000 კვად.მ	0,2 ტონა
სოფ.კოდა	სანახირო გზის ბოლოში (გორასთან)	დასახლებიდან 1,0 კმ	არ არსებობს, საძოვრიდან 300 მეტრი	0,4 ჰა	30ტ
სოფ. მუხათი	მინი სტადიონის ქვემოთ, გორასთან	მოსახლეობიდან 300 მ	საძოვრი არხიდან 800 მეტრი, სახნავ-სათესიდან 200 მეტრი	0,3 ჰა	20ტ
ი.გ.პ. დასახლება (კოდა)	საგზოვრ.კორპ.ბოლოში (ყოფილი სამხედრო ნაწილის ქვემოთ)	საგზ.კორპუსებიდან 800 მ დაშორებით	სამშენი წყაროდან 100 მეტრი, სახნავ-სათესიდან 200 მ.	0,5 ჰა	15ტ
კოდის მფრინველე	მფრინველეობის ფაზრ. ბოლოში (სანაკვეთსთან)	ფაზრიკიდან 200 მ	ხევის წყლებიდან დაშორება 300 მეტრი,	1 ჰა	20ტ

ბის ფაზრ. დასახლება	სახნავ-სათესიდან 200 მეტრი			
მარაბდა (ტყელი და ახალი)	სოფ.მარაბდიდან 0,5 კმ	სოფ.ალგეთიდან 1 კმ, საძოვრებიდან 40-50 მ, სახნავ-სათესიდან 70 მ.	500 მ ²	5 ტ
სოფ. ქოთიში	სოფლის მიმდებარე ტერიტორია	მდ.ალგეთიდან 0,3 კმ, სავარგულუბიდან 50-100 მეტრი	300 მ ²	2 ტ
სოფ. ბორბალო	სოფ. ბორბალო	რაიონის ცენტრიდან 48 კმ, დასახლებიდან 48 მ	0,4 ჰა	2,5ტ
სოფ. ვაშლოვანი	სოფლის ტერიტორიაზე	რაიონის ცენტრიდან 43 კმ, დასახლებული პუნქტიდან 42 მეტრი	0,6 ჰა	5,2ტ
სოფ.ერტისი	სოფლის ტერიტორიაზე	რაიონის ცენტრიდან 42 კმ, დასახლებიდან 20 მ	0,3 ჰა	4,5ტ
სოფ. დოღუბანი	სოფლის ტერიტორია	რაიონის ცენტრიდან 40 კმ, დასახლებიდან 40 მ	0,7 ჰა	5 ტ
სოფ. ასურეთი	სოფლის ტერიტორიაზე	1.სოფლის ბოლო მაცხოვრებლიდან -300მ, 2. სოფლის ბოლო მაცხოვრებლიდან-200 მ	1.0,5 ჰა 2.0,2 ჰა	1. 30 მ ² =0,05ტონა 2.15 მ ² =0,09 ტონა
სოფ. შავსაყდარი	სოფლის ტერიტორია	სოფლის ბოლოში, მოსახლეობიდან 200 მ	0,05 ჰა	8მ ² =0,32ტონა
სოფ. ენაგეთი	სოფლის ტერიტორია	სოფლის ბოლო სახლიდან 30 მეტრი.	0,15 ჰა	10 მ ² =-0,40ტონა
სოფ. ჯორჯიაშვილი	სოფ.ჯორჯიაშვილი	ქ.თბილისიდან 40 კმ, ქ.თეთრიწყაროდან 15 კმ	0,15 ჰა	7 ტ
სოფ. ფარცხისი	სოფ. ფარცხისი	ქ.თბილისიდან 50 კმ, ქ.თეთრიწყაროდან 9 კმ	0,03 ჰა	1 ტ
სოფ. საღრაშენი	სოფ.საღრაშენი	ქ.თბილისიდან 47 კმ, ქ.თეთრიწყაროდან 10კმ	0,02 ჰა	0,7ტ
სოფ. არიესუბანი	სოფ.არდოსუბანი	ქ.თბილისიდან 47 კმ, ქ.თეთრიწყაროდან 19 კმ	0,02 ჰა	0,6ტ
სოფ. ბოგვი	სოფ.ბოგვი	ქ.თბილისიდან 42 კმ, ქ.თეთრიწყაროდან 14 კმ	0,03 ჰა	0,5ტ

სოფ. ჩხიკვათა	სოფლის ბოლო ხევი	სოფლის ცენტრიდან 500 მ,	მდ.ალგუთის წყალსაცავიდან 600 მ, სახნავ-სათესიდან 50 მეტრი	100 მ ²	2ტ
სოფ.ტბისი	სოფლის განაპირა ხევი	სოფლის ცენტრიდან 1 კმ	მდ.ალგუთიდან 500 მ, სახნავ-სათესიდან 100 მ	0.5 ჰა	1ტ
სოფ. მაწვეანი	სოფლის მიმდებარე ტერიტორია, ხევი	სოფლის ცენტრიდან 1კმ	სოფლის ლუღიდან 1.5 კმ, სავარგულუბიდან 500 მ	2 ჰა	4ტ
სოფ.აბელაიანი	ფერმებთან	სოფლის განაპირას 50 მ	ლუღიდან 150 მეტრი, საძოვრიდან 60 მ	1 ჰა	5ტ
სოფ. გუდარეხი	სოფლის ბოლო	სოფლის ცენტრიდან 100 მეტრი	ლუღიდან 300 მეტრი, სახნავ-სათესიდან 200 მეტრი	0.3 ჰა	1ტ
სოფ.ხოფისი	სოფლის ბოლოში	სოფლის ცენტრიდან 100 მეტრი	ალგუთის წყალსაცავიდან 200 მ, სახნავ-სათესიდან 150 მეტრი	0.5 ჰა	4ტ
სოფ. ქსოვრეთი	სოფლის ბოლოს ხევი	სოფლის ცენტრიდან 500 მ	ლუღიდან 50 მეტრი, საძოვრიდან 1 კმ	0.5 ჰა	0.5ტ
სოფ.ვაკე	სოფლის მიმდებარე ხევი	სოფლის ცენტრიდან 1 კმ	ლუღიდან 1 კმ, სახნავ-სათესიდან 2 კმ	0.5 ჰა	0.5ტ
სოფ.ხაიში	მარნეულის ნაგავსაყრელის მიმდებარე არის ეს სოფელი და თვითონ მიუჭვი ამ ნაგავი ამ ნაგავსაყრელზე ცელოფანის პარკებით				
სოფ. დაღეთი	სოფ.დაღეთი	სოფლის ცენტრიდან 400 მეტრი	წყარიდან 800 მეტრი, სახნავ-სათესიდან 1200 მ	100 მ ²	1.5ტ
სოფ. სამშვილდე	სოფ.სამშვილდე	სოფლის ცენტრიდან 800 მეტრი	წყარიდან 200 მეტრი, სახნავ-სათესიდან 800 მეტრი	300 მ ²	1.5ტ
თონეთის თემი, სოფ. დიდი თონეთი	სოფ.დიდი თონეთი	სოფლის ცენტრიდან 1.5 კმ	მდ.ალგუთიდან 5 კმ, სახნავსათესიდან 1 კმ	0.5 ჰა	0.4ტ
სოფ.პატარა თონეთი	პატარა თონეთი	სოფლის ცენტრიდან 1 კმ	მდ.ალგუთიდან 3 კმ, სავარგულუბიდან 3 კმ	0.3 ჰა	2ტ
სოფ. მოხისი	სოფ.მოხისი	სოფლის ცენტრიდან 0.5 კმ	სოფლის ლუღიდან 300 მეტრი, სახნავ-სათესიდან 2 კმ	200 მ ²	0.02ტ
სოფ. ცხრაკუდა დაბა მანგლისი	სოფ.ცხრაკუდა დაბა მანგლისი				
სოფ. ალაგეთი	სოფ.ალაგეთი				
სოფ.	სოფლის მიმდებარე ტერიტორია	მოსახლეობიდან 60	სოფლის ცენტრიდან 80	300 მ ²	20 მ ² =0.8ტ

კლდეისი	მეტრი	მეტრი,
სოფ. გოლითეთი	სოფლის ცენტრი და მიმდებარე ტერიტორია	სოფლის ბოლოდან 500 მეტრი
სოფ. ორბეთი	სოფ. ორბეთი	რაიონული ცენტრიდან 30 კმ
სოფ. ახალი ზორბათი	ახალი ზორბათი	რაიონული ცენტრიდან 30 კმ
პანტიაში	პანტიაში	რაიონული ცენტრიდან 23 კმ
ამლოვი	სოფ.ამლოვი	რაიონული ცენტრიდან 30 კმ
სოფ. დოლოვანი	სოფ.დოლოვანი	რაიონული ცენტრიდან 45 კმ
სოფ. ღვევი	სოფ.ღვევი	ქ.თბილისიდან 52 კმ
სოფ.ვანათი	სოფ.ვანათი	ქ.თბილისიდან 48 კმ
სოფ. დიდგორი	სოფ.დიდგორი	რაიონული ცენტრიდან 35 კმ
სოფ.შამთა	სოფ.შამთა	თბილისიდან 50 კმ
სოფ. დრე	სოფ.დრე	თბილისიდან 45 კმ
სოფ.წვერი	სოფ.წვერი	თბილისიდან 32 კმ
სოფ. წყრულეთი	სოფ.წყრულეთი	თბილისიდან 18 კმ
სოფ. ახალსოფელი	სტიქური ნაგავსაყრელი არ არის	
სოფ. ზირბითი	სტიქური ნაგავსაყრელი არ არის	
სოფ. გონარი	სტიქური ნაგავსაყრელი არ არის	
სოფ. საფეხვრები	სოფელში დანაგვიანებული ადგილები არ არის	
შეხვეტილას თემი, სოფ.	სოფლის მიმდებარედ	სოფლის ცენტრიდან 0,5 კმ
მეტრი, საძოვრებიდან 80 მ.		
წყლის სათავე ნაგებობიდან 600 მ, სახნავ-სათესიდან 100 მეტრი		1000 მ ²
წყარიდან 0,03 კმ,		0,5 ჰა
სახნავ-სათესიდან 0,5 კმ		0,5 ჰა
ლეულიდან 0,5 კმ,		
სავარგულულებიდან 0,5 კმ		0,4 ჰა
წყარიდან 0,5 კმ,		0,5 ჰა
სახნავ-სათესიდან 0,5 კმ		
ლეულიდან 0,02 კმ,		0,4 ჰა
სახნავ-სათესიდან 500 მეტრი		
მდ.ვერედან 2,0 კმ,		0,3 ჰა
სახნავ-სათესიდან 0,5 კმ		
მდ.ვერედან 1,0 კმ,		0,02 ჰა
საძოვრებიდან 0,8 კმ		
ლეულიდან 1,0 კმ,		0,6 ჰა
საძოვრებიდან 1,0 კმ		0,04 ჰა
ლეულიდან 1,5 კმ,		
სახნავ-სათესიდან 0,8 კმ		0,7 ჰა
ლეულიდან 300 მეტრი,		
სახნავ-სათესიდან 100 მეტრი		0,05 ჰა
მდ.ვერედან 0,5 კმ, სახნავ-სათესიდან 0,5 კმ		0,02 ჰა
წყარიდან 0,5 კმ,		
საძოვრებიდან 0,5 კმ		0,1 ჰა
მდ.ალგეთიდან 1 კმ,		0,25 ჰა
სახნავ-სათესიდან 0,2 კმ		0,5 ჰა

შევეტილა					
სოფ. ნაბილნარი	სოფლის განაპირად	სოფლის ცენტრიდან 0,5 კმ	ლეუდან 3 მეტრში, სახნავ-სათესიდან 0,2 კმ	0,25 ჰა	1,0 ტ
სოფ. ჭინჭრინი	სისუფთავვა . სტიქიური წაგვსაყრელი არ არის				
სოფ. ზემო ჭინჭრინი	სისუფთავვა , სტიქიური წაგვსაყრელი არ არის				
სოფ. უმედეოი	სისუფთავვა,სტიქიური წაგვსაყრელი არ არის				
სოფ. კოდიწყარი	სოფ.სუფთაა,სტიქიური წაგვსაყრელი არ არის				
სოფ. დიდი ნამტვრინი	სოფ.სუფთაა,სტიქიური წაგვსაყრელი არ არის				
სოფ. პატარა ნამტვრინი	სოფ.სუფთაა,სტიქიური წაგვსაყრელი არ არის				
სოფ. ჯვრის ხევი	სოფ.სუფთაა,სტიქიური წაგვსაყრელი არ არის				
სოფ. არხოტი	სოფ.სუფთაა,სტიქიური წაგვსაყრელი არ არის				
სოფ. დიდი ირაგა	სოფლის განაპირას	თეთრიწყაროდან 10 კმ	ლეუდან 0,5 კმ, საძოვრებიდან 0,2 კმ	0,12 ჰა	1 ტ
სოფ. პატარა ირაგა	სოფლის განაპირას	სოფლის საკრებულოდან 1 კმ	ლეუდან 0,5 კმ, საძოვრებიდან 0,1 კმ	0,14 ჰა	1,0 ტ
სოფ. ჯგერაშენი	სოფლის განაპირას	სოფლის საკრებულოდან 0,5 კმ	ლეუდან 0,1 კმ, საძოვრებიდან 1,0 კმ	0,25 ჰა	1,0 ტ
სოფ. ალექსეევკა	სოფ.სუფთაა,სტიქიური წაგვსაყრელი არ არის				
სოფ. ივანოვკა	სოფ.სუფთაა,სტიქიური წაგვსაყრელი არ არის				
სოფ. მენკალისი	სოფ.სუფთაა,სტიქიური წაგვსაყრელი არ არის				
სოფ. ნავთიანი	სოფლის მომდებარედ,სოფლის სხვადასხვა ადგილას არის მიმდებარე	სოფლიდან დაშორებულია 50-100-150-200 მ-ით	მდ.ასლანკა და მდ. ჭიკჭვიდან 100-200-500 მეტრით, სვარგულუბიდან 300-400-500 მეტრით	0,3 ჰა	10 მ ² =0,4 ტ
სოფ. ჭიკჭვი	სოფლის მომდებარე ტერიტორიებზე	დასახლებიდან 100-200-300-400 მ.	მდ.ხრამიდან 150-250-350 მეტრით,სახნავ-სათესიდან 50-90-100-150 მ	5000 მ ²	30 მ ² =1,2 ტ
სოფ. სამღერეთი	სოფლის მომდებარე ტერიტორიებზე	სოფლის ცენტრიდან 50-80-90-100 მეტრი	მდ.ასლანკადან 85-100-150 მეტრი,სახნავ-სათესიდან 50-65-7-100 მეტრი	2000 მ ² 0,2 ჰა	10 მ ² =0,4 ტ

სოფ.	სოფლის მიმდებარე ტერიტორიებზე	სოფლის ცენტრიდან 50-100-150 მ	მდ.ხრამიდან 300 მეტრი, სავარგულებიდან 50-100-150 მ	1000 მ ² 0.1 ჰა	10 მ ² =0.4ტ
სოფ.ოგნაზა	სოფლის მიმდებარე ტერიტორიებზე	სოფლის ცენტრიდან 40-80-100 მ.	მდ.ასლანკადან 150-30-50 მეტრი, სავარგულებიდან 10-20-30-50 მ	0.05 ჰა	5 მ ² =0.2ტ
სოფ. დურნუკი	სოფ. დიდი დურნუკის ტერიტორია	სოფლის ცენტრიდან 500 მეტრი	მდ.ალგეთიდან 2.5 კმ, წყარო „ქახხნი“ 2 კმ, საძოვრებიდან 80 მ	200 მ ²	1ტ
სოფ.პატარა დურნუკი	სოფ. პატარა დურნუკის მიმდებარე ტერიტორია	სოფლის ცენტრიდან 200 მეტრი	მდ.ალგეთიდან-2.5 კმ, „ქახხნი“- დან 4.5 კმ, საძოვრებიდან 50 მ.	0.015 ჰა	1ტ
სოფ. წინწყარო	თეთრიწყაროდან შემოსასვლელი N 1 უბანი	სოფლის ცენტრიდან 700 მეტრი	—	2 ჰა	30ტ
სოფ. ქოსალარი	სოფლის ბოლოში	სოფლის ცენტრიდან 500 მეტრი	სახნავ-სათესიდან 1 კმ, მდ.ხრამიდან 1 კმ, სახნავ-სათესიდან 1 კმ	1.5 ჰა	15ტ
ქ.თეთრიწყარო	ქ.თეთრიწყაროს მეფრინველეუბოს ფაბრიკის მიმდებარე ტერიტორია	დასახლებული პუნქტიდან 200 გრიფი მეტრი	წყაროდან 15 მეტრი, სავარგულებიდან 200 მ	0.2 ჰა	25ტ
გარდაბანი	სოფ. კუმისი	სოფლის გასასვლელიდან, ბეწზინგასამართ სადგურთან	წყლის ობიექტიდან-10 მეტრში არსებები,სადაც პერიოდულად მიედინება წყალი და უერთდება კუმისის ტბას, სავარგულებიდან 20 მ.	2000 ჰა. მ.	-
სოფ. სართიჭალა	ბუდიონის დასახ, იმერლების დასახლ.ყოფილი სამხ. ნაწილის მიმდებარე ტერ.	50 კმ,რაიონული ცენტრიდან, 30 კმ თბილისიდან	წყლის ობიექტიდან 1.5-2 კმ სავარგულების მიმდებარედ	მოლი ანობამ ი 3 ჰა	-
სოფ. მარტყოფი	მარტყოფის მონატრის გზის მიმდებარედ აპარანის წმ.გიორგის სალოცავის მიმდებარე ტერიტორია.	თბილისიდან 20-25 კმ რაიონიდან 35 კმ სოფლიდან- 2-3 კმ	0-0	3-4 ჰა	-
კრწანისი	სოფლიდან 200მ და 500 მ	თბილისიდან 13 კმ,რაიონული ცენტრიდან 17 კმ	მდ.მტკვრამდე 7 კმ ,სავარგულებიდან 1 კმ	0.3 ჰა	-
ახალი სამგორი	სოფლის ტერიტორიაზე რამდენიმე სტოქიური ნაგავსაყრელია	თბილისიდან 24 კმ, რაიონიდან 14 კმ	ხელოვნური ტბიდან 3კმ, 1000,500 მ, სავარგულებიდან 500 მ საძოვარიდან	2.0 ჰა	-
ახალი სოფელი	სოფლის 5 განაპირა ადგილი მდ. რიყსთან და ხეებში	თბილისიდან 30 კმ, რაიონიდან 50 კმ	მდ.რიყედან 10 მ, სავარგულებიდან -	1.0 ჰა	-
ვახტანგისი	სოფლის განაპირა 5 ადგილი სარწყავ არხებთან	თბილისიდან 35-40 კმ, რაიონიდან 9 კმ,	არ არის ახლოს წყლის ობიექტთან, სავარგულებიდან 0 მ	1.5 ჰა	-

ნორი	სოფლის განაპირა ადგილები, ხეები 6 ერთეული, გარდა ამისა ქარს მოაქვს ნა გავი ახალი ნაგავსაყრელიდან	თბილისიდან 23 კმ, რაიონიდან 45 კმ	ადგილობრივი წყაროებიდან 1-7 კმ, სავარგულებიდან 0 კმ	5 ჰა	-
სარაჯალარი	სოფლის განაპირას, მდინარეების ნაპირიდან 200 მეტრში	თბილისიდან 10 კმ, გარდაბნიდან 25 კმ	200 მ მდინარეებიდან(მტკვარი 1.5 კმ სოფლიდან,ლოჭინი 1.5 კმ სოფლიდან) სავარგულებიდან 15 მ	2500 მ ²	-
ყარათაკლია	მდინარის მიმდებარედ და მდინარეში	18 კმ გარდაბნიდან 7 კმ თბილისამდე	წყლის ობიექტიდან 10 მ, სავარგულებიდან 0 მ	-	-
ნაზარლო	სარწყავი არხების გასწვრივ სოფელში რამდენიმე ადგილი	50 კმ თბილისიდან 6 კმ გარდაბნიდან	სარწყავი არხების ნაპირას, ჯანდარის ტბა 7 კმ, საკარმიდამო ნაკვეთების მოსაზღვრედ	1.0 ჰა	-
ჯანდარა	სარწყავი არხების გვერდით ც/მაგისტრალთან, ხშირად აქვე წვავენ ნარჩენებს	გარდაბნიდან 10 კმ, თბილისიდან 30 კმ	ჯანდარის ტბიდან 3 კმ,სარწყავი არხის ნაპირი, არხი გადის სოფლის შუაში და ესაზღვრება საკარმიდამო ეზოებს	2000 მ ²	არხის გვერდ ზე
აღთაკლია	ნაავს ყრიან მტკვარში	-	-	-	-
ქესალო	ალკეთილისაკე მიმავალი გზის პირას	გარდაბნიდან 1 კმ, თბილისიდან 35 კმ	სარწყავ არხებთან, სავარგულებიდან 0 მ	1.5 ჰა	-
კალინინო	0	1.5 კმ გარდაბნიდან, 31 კმ თბილისიდან	-	-	-
თელეთი(დასახ ლელები და სოფ ზემო და ქვემო თელეთი, წალასყური,ქარნის დასახლება, ახალწყალი, მუხრანთელეთი: აგარაკებ)	წალასყური, ახალწყალი,მუხრანთელეთი	12 კმ თბილისიდან, 50 კმ გარდაბნიდან	წყლის ობიექტი არ არის, სავარგულები არ არის	800 მ ² , 1500მ ² , 500 მ ²	-
გამარჯვება, გამარჯვება I, ვოლადაანთევარი	სოფლების განაპირას	თბილისიდან 26 კმ, რაიონიდან 34 კმ	რეზერვუარიდან 3.5 კმ, მტკვრიდან 4 კმ, სას/სამ სავარგულებიდან 6.5 კმ	2.5-3.0 ჰა	-
ლემწვანურა, მზიანეთი, ნაგები	სოფლიდან 300 მეტრში არსებული ძველი კარიერი	თბილისიდან 55 კმ, რაიონიდან 11 კმ	სარწყავი არხიდან-2კმ,ჯანდარის ტბიდან 3კმ, საივრიდან 1 კმ	1.5 ჰა	-
ქ.გარდაბანი, ქვემო კაპანახში,	გრესთან, ბაზართან,სასაფლაოსთან,	თბილისიდან 35 კმ	ქალაქში წყლის ობიექტი არ არის, სავარგულებიდან 2-3 კმ	3 ჰა	-

დამანისი	ლოკაცია, ობიექტი, ლტოლვილები	ტოლსტოის ქუჩაზე	1 ჰა	120 000
სოფ. განთიადი	ქ.დამანისი, მეცხოველეობის მუდ. მუწარის ტერიტორია	დასახლებული პუნქტიდან 7 კმ.	1 ჰა	120 000
სოფ. მამავერა	ქ.დამანისი, მეცხოველეობის მუდ. მუწარის ტერიტორია	დასახლებული პუნქტიდან 22 კმ.	1 ჰა	120 000
სოფ. დიდი დამანისი	ქ.დამანისი, მეცხოველეობის მუდ. მუწარის ტერიტორია	დასახლებული პუნქტიდან 18 კმ.	1 ჰა	120 000
სოფ. მოსლოები	ქ.დამანისი, მეცხოველეობის მუდ. მუწარის ტერიტორია	დასახლებული პუნქტიდან 12 კმ.	1 ჰა	50 0000
სოფ. ჯავახი	ქ.დამანისი, მეცხოველეობის მუდ. მუწარის ტერიტორია	დასახლებული პუნქტიდან 9 კმ.	1 ჰა	140 000
სოფ. ვარდისუბანი	ქ.დამანისი, მეცხოველეობის მუდ. მუწარის ტერიტორია	დასახლებული პუნქტიდან 15 კმ.	1 ჰა	70 000
სოფ. კობლექილისა	ქ.დამანისი, მეცხოველეობის მუდ. მუწარის ტერიტორია	რაიონული ცენტრიდან 10 კმ.	0,1 ჰა	1 ტ
სოფ. ტხუხი	ქ.დამანისი, მეცხოველეობის მუდ. მუწარის ტერიტორია	რაიონული ცენტრიდან 9 კმ.	1 ჰა	1 ტ
სოფ. პანტიანი	ქ.დამანისი, მეცხოველეობის მუდ. მუწარის ტერიტორია	რაიონული ცენტრიდან 7 კმ.	1 ჰა	7 ტ
სოფ. ბერთა	ერთიანი ნაგავსაყრელი არა აქვს	ზოგი იყრება მინდორში, ზოგი მდინარეში	1 ჰა	100 მ ² -4,0 ტ
სოფ. ხაჩკოვი	ერთიანი ნაგავსაყრელი არა აქვს	ზოგი იყრება მინდორში, ზოგი მდინარეში	500 მ ²	150 მ ² -6,0 ტ
სოფ. კაბური	ზოგი იყრება მინდორში, ზოგი მდინარეში	ზოგი იყრება მინდორში, ზოგი მდინარეში	400 მ ²	100 მ ² -4,0 ტ
სოფ. გუმბათი	სოფ. გუმბათი	სოფელში და ახლო მდინარეში	50 მ ²	50 მ ² -2,0 ტ
სოფ. კობტა	კობტა	სოფელში და სოფლის გარეთ 200 მ	100 მ ²	150 მ ² -6,0 ტ
სოფ. ჩრდილის უბანი	სოფლის მიმდებარე ტერიტორიები	დასახლებული პუნქტიდან 100-250 მ	100-150 მ ²	150 მ ² -6,0 ტ
სოფ. ხარება	სოფლის მიმდებარე	დასახლებული პუნქტიდან 200 მ	200-	150 მ ² -6,0 ტ

სოფ.ოზნი	ტერიტორიები და მდ. ხრამის ნაპირები	საგარეულებიდან 100 მ.	250 მ ²
სოფ.ოზნი	სოფლის ტერიტორია	რაიონული ცენტრიდან 31 კმ	3 ჰა
სოფ. არწივანი	მდინარე და სოფელში შესასვლელში კარიერებზე ერთიანი ნაგავსაყრელი არ აქვს	წყლის ობიექტიდან 40 მ, საგარეულებიდან 1.5 ჰა	100 მ ² =4,0ტ
სოფ.ტბეთი	ერთიანი ნაგავსაყრელი არ აქვს	წყლის ობიექტიდან 100 მეტრი, საგარეულებიდან 20 მ	500 მ ²
სოფ.სამეგა	სოფ.სუფთაა,სტიქიური ნაგავსაყრელი არ არის	ტბასთან ახლოს, საცნაგ-სათესებთან და საძოვრებზე	1 ჰა
სოფ. განთიადი	წალკის ნაგავსაყრელზე იყრება	-	-
სოფ.კუში	სოფლის გარშემო	დასახლებიდან 12 კმ	1.5 ჰა
სოფ.კობილ-კილისა	-	დასახლებიდან 22 კმ	100 მ ² =4,0ტონა
სოფ.აშკალა	-	დასახლებული პუნქტიდან 500 მ	1 ჰა
სოფ.თექისი	სოფ.სუფთაა,სტიქიური ნაგავსაყრელი არ არის	დასახლებიდან 70 მ, საგარეულებიდან 20 მ.	1 ჰა
სოფ. ჩივთ-კილისა	სოფ.სუფთაა,სტიქიური ნაგავსაყრელი არ არის	წყლის ობიექტიდან 10 მეტრი, საგარეულებიდან 200 მ	60 მ ² =2,4ტ
სოფ. წინწყარო	სოფ.სუფთაა,სტიქიური ნაგავსაყრელი არ არის	-	-
სოფ. ბურნაშეთი	-	დასახლებიდან 500 მ	1 ჰა
სოფ.აიაზმა	-	დასახლებიდან 500 მ.	1 ჰა
დაბა ხრამპერი	ნარჩენები იყრება პირდაპირ მდინარეში	წყლის ობიექტიდან 5 მ, საგარეულებიდან 10 მ.	100 მ ² =4,0ტ
დაბა ბუდიანი	დაბა ბუდიანი მდ. ნაპირები	წყის ობიექტიდან 6 მეტრი, საგარეულებიდან 15 მ.	100 მ ² =4,0ტ
სოფ.იმერა	სოფ.იმერი ქვემოთ მდინარის პირას ბეშთაშენის ხიდის შემოთ	იყრება მდინარეში ხიდიდან მდინარეში უშუალოდ დაბის ტერიტორია	200 მ ²
სოფ. საბეჭისი	სოფ.სუფთაა,სტიქიური ნაგავსაყრელი არ არის	მდინარიდან 2კმ.	50 მ ² =2,0ტ
სოფ. ლივადი	სოფ.სუფთაა,სტიქიური ნაგავსაყრელი არ არის	-	2000 მ ²
სოფ.ზარეთი	სოფ.სუფთაა,სტიქიური ნაგავსაყრელი არ არის	-	-

სოფ. ბეშთაშნი-ახალშენი	სოფ.სუფთა,სტოქიური ნაგავსაყრელი არ არის				
სოფ. ახალშენი	სოფ.სუფთა,სტოქიური ნაგავსაყრელი არ არის				
სოფ. დარაკოვი	სოფლიდან 200 მ.	სოფლიდან 200 მ.	წყლის ობიექტიდან 1000მ, სვარგულელებიდან 500 მ	0,5 ჰა	20 მ ² =0,8ტ
სოფ. ჩოლიანი	ნარჩენები იყრება სოფლის მიმდებარედ და მდ. ეზუბში	ერთი განსაზღვრული ადგილი არ არის	იყრება მდინარის პირასაც და მდინარეშიც, სვარგულელებზეც	-	-
სოფ. გოდაკლარი	ნარჩენები იყრება ეზოებში, მდინარეებში და სვარგულელებზე	ნარჩენები იყრება ეზოებში, მდინარეებში და სვარგულელებზე	იყრება მდინარის პირასაც და მდინარეშიც, სვარგულელებზეც	იყრება სტოქიურად	-
სოფ. არ-სარვანი	ნარჩენები იყრება ეზოებში, მდინარეებში და სვარგულელებზე	ნარჩენები იყრება ეზოებში, მდინარეებში და სვარგულელებზე	იყრება მდინარის პირასაც და მდინარეშიც, სვარგულელებზეც	იყრება სტოქიურად	-
სოფ. დაშმაში	სოფლის შესასვლელში, ხრამის მხარეს და სტოქიურად სადაც მოუხერხდებათ	რაიონული ცენტრიდან 3 კმ	წყლის ობიექტიდან 800-1000მ, სვარგულელების ტერიტორიებზეა	20-25 ჰა	50-60 მ ² =2,4ტ

შიდა ქართლი

მუნიციპალიტეტი	დასახლებ.პ. დასახელება	სტოქაგვ. ადგილმდებ. მისამართი	ნაგავსაყრ. დაშორ. დასახ. პუნქტიდან	ნაგავს. დაშ. წყლის ობიექ.	დაზიანდურ. ტერიტ. ფართობი ჰა და კუბ.მ	ნარჩენის მთავ. რაოდ.
გორის შინდისის ტერიტ.ორგანო	სოფ. ფხვენისი	მდ.ლიახვის სანაპირო	ქალაქიდან 20 კმ. დასახლებიდან 300 მეტრი	წყლის პირიდან 15 მეტრი, სავარგულებიდან 200 მ.	0.5 ჰა	200 მ ³ ~0.8 ტ
	სოფ. შინდისი	3 ნაგავსაყრე ლი: 1. სოფ. შუმოსავ. მდ. სანაპ. 2. სოფლის ცენტრ. მდინ. სანაპ. 3. რკ-ის სადგურთან რუს ნაპირთ.	ქალაქიდან 18 კმ. პუნქტიდან - 1.58. 2.5 მ, 3.150 მეტრი	1. წყლის პირას. 150 მ. ში 2. 250 მ 3.-5 მეტრი, სავარგულებიდან 1.-100. 2. 2.2500, 3.5 მეტრი, სავარგულებიდან: 1.10 მ. 2. 30 მ. 3. 20 მ	1.0.5 ჰა 2.1.5 ჰა 3.0.1 ჰა	1.200 მ ³ ~00,5 ტ 2. 600 მ ³ ~0,104 ტ 3.50 მ ³ ~0,14 ტ
	სოფ. ყელქვეული	1. სოფლის შესასვლელ 2. სოფლის გასასვლელი	ქალაქიდან 25 კმ. დასახლ. პუნქტიდან 1.200 მ. 2.200მ.	წყლის ობიექტიდან 1.100მ. 2.150 მ, სავარგულებიდან 1.10 მ. 2. 15 მ	1.0.10 ჰა 2.0.10 ჰა	1.50 მ ³ ~0,06 ტ 2.50 მ ³ ~0,1 ტ
სოფ. ქვემო ხვითი	სოფ. ცენტრ	3 ნაგავსაყრელი 1. სოფ. შუკას; 2. სოფ. ცენტრ 3. სოფ. გასასვლელი	ქალაქიდან 28 კმ. დასახლ. პუნქტიდან 1.50 მ, 2.100მ. 3.1 კმ.	1. წყლის პირას 100მ, 2. 5 მეტრი, 3. 150 მ. სავარგულებიდან 1. 100 2. 2.5 3. 150	1.0.20 ჰა 2.0.15 ჰა 3. 0.50 ჰა	1. 100 მ ³ ~0,045 ტ 2. 75 მ ³ ~0,11 ტ 3.250 მ ³ ~0,13 ტ
	სოფ. ქახვრელი	სასვლავის მიმდებარე ტერიტ.	დასახლებიდან 800 მეტრი	წყლის ობიექტიდან 20 მეტრი, სავარგულებიდან 150 მ.	0.5 ჰა	5 მ ³ ~0,2 ტ
	სოფ. უფლისციხე	1. სამხედრო ნაწილის მიმდებარე ტერიტორია 2. სოფლის შემოსავლ. გორის მხრიდან 3. რკინიგზის ლიანდაგის მიმდებარე ტერიტორია	დასახლებიდან დაშორება: 1.50 მეტრი 2.30 მეტრი 3.50 მეტრი	წყლიდან დაშორება: 1.100 მეტრი 2.200მ 3.20 მ სავარგულებიდან: 1.100 მეტრი 2.20 მ 3.50 მ	სულ 1 ჰა	10 მ ³ ~0,4 ტ
სოფ. ველები	სოფლის მიმდებარე ტერიტორია	სოფლის მიმდებარე ტერიტორია	დასახლებიდან 100 მეტრი	წყლიდან 20მ. სავარგულებიდან 100 მეტრი	0,04 ჰა	2 მ ³ ~0,08 ტ
სოფ. ქიწნისი	მდ. კარებულა, სოფლის	მდ. კარებულა, სოფლის	დასახლებიდან	წყლის ობიექტიდან 200 მეტრი,	2 ჰა	-

სოფ.ქაჩნისის მეურნეობის დასახლება	მომდებარე ტერიტ. მდ.ქარებულა, სოფლის მომდებარე ტერიტ.	300 მეტრი დასახლებიდან 200 მ	საგარეულებიდან 150 მ წყლიდან 150 მეტრი.საგარეულებიდან 100 მ	0,50 ჰა	-
სოფ.ძევერა	ძევერას ტბების მომდებარე ტერიტორია	დასახლებიდან 200 მეტრი	წყლიდან 200 მეტრი, საგარეულებიდან 100 მ	1,50 ჰა	-
სოფ. შერთული	მდ.ლიახვის მომდებარე ტერიტორია	დასახლებიდან 100 მ	წყლიდან 100 მეტრი.საგარეულებიდან 150 მ	0,8 ჰა	-
სოფ.სათეშო	სოფლის მომდებარე ტერიტორია	მოსახლეობიდან 150-200 მ	წყლიდან 200 მეტრი, საგარეულებიდან 700 მ	1 ჰა	-
სოფ. ახალსოფელი	სოფლის ტერიტორია	დასახლებიდან 100-200მ-მდე	წყლიდან 5 მ. საგარეულებიდან 50 მ.	0,60 ჰა	20 ტ
სოფ. ახალშენი	სოფლის ტერიტორიაზე	მოსახლეობიდან 100 მ.	წყლიდან -, საგარეულებიდან 50 მ.	0,15 ჰა	7 ტ
სოფ. კირბალი	სოფლის ტერიტორია	მოსახლეობიდან 500 მეტრი	წყლიდან 2-3 მ-დე. საგარეულებიდან 28-38 მდე	0,5 ჰა	20 ტ
სოფ. ზედდულეთი	სოფლის ტერიტორია	დასახლებიდან 50-100 მ	წყლიდან 2-5 მ, საგარეულებიდან 5-10მ	1 ჰა	15 ტ
სოფ. ბერშუეთი	სოფლის ტერიტორია	მოსახლეობიდან 100-150 მ	წყლიდან 50-150მ.საგარეულებიდან 5-10 მ	2 ჰა	20 ტ
სოფ. ზემო სობისი	სოფლის ტერიტორია	მოსახლეობიდან 50-100 მ	წყლიდან 5-10 მ.საგარეულებიდან 20-50 მ	0,8-1 ჰა	10-15 ტ
სოფ. ქვემო სობისი	სოფლის ტერიტორია	დასახლებიდან 50-300 მ.	წყლიდან 600-700 მ.საგარეულებიდან 10-20 მ.	1 ჰა	15-20 ტ
სოფ. შავშევები	სტოქიორი ნაგავასყრიელი არ არის				
სოფ.წითელუბან ი	გოთი, სოფ.წითელუბნის შესასვლელი	სოფლიდან 200 მეტრი	წყლიდან 800 მეტრი, საგარეულებიდან 50 მ	40 მ²	4 ტ
სოფ. დიდი ხურვალეთი	დ/ზურვალეთის ხევი	სოფლიდან 200მ	წყლიდან 500 მეტრი, საგარეულებიდან 2 კმ	1 ჰა	4 ტ
სოფ. ქვემო შავშევები	სოფლის სასვლას მომდებარე ტერიტორია და სოფლის შესასვლელი	სოფლიდან 50 მეტრი	წყლიდან 25 მეტრი, საგარეულებიდან 10 მ	0,20 ჰა	2 ტ
სოფ. ახალი ხურვასლეთი	სოფლის შესასვლელი ე.წ. „ბოჯირთან“	სოფლიდან 300 მ	წყლიდან 10 მეტრი, საგარეულებიდან 10 მ.	0,05 ჰა	1 ტ
სოფ. პატარა ხურვალეთი	პატარა ხურვ.	სოფელშუვეკა	სასმელი წყლიდან 20 მეტრში.საგარეულებიდან 500 მ	0,15 ჰა	2 ტ
სოფ. ნადარბაზევი	სოფლის თავსა და ბოლოში	მოსახლეობიდან 20 მ.	წყლის ობიექტიდან 300 მ, საგარეულებიდან 100 მ	0,20	2 ტ
სოფ.	სოფ.ნაწრეტი	სოფლის	წყლიდან 300	0,70 ჰა	3 ტ

ნაწრები	ჩრდილოეთით 50მ, სამხრეთით 300 მეტრი	მეტრი,სავარგულებიდან 70 მ.	
სოფ. ზემო ნიქოზი	აეროდრომ-ტერიტორიისაკენ, რკინიგზის მიმდებ.ყოფილი საწმეიდ.ბატალ. მისასვლათვისის არხის გასწვრივ	წყლის ობიექტიდან 300მ.,სავარგულებიდან 100 მეტრი	1,5 ჰა 35 ტ
სოფ. ქვემო ნიქოზი	ქვ.ნიქოზის რკინიგზის სადგ.ახლოს 4 ადგილზე, ლიასგთან ახლოს, მეტრეკელებთან (თუთების ბაღთან)	სარწყავი არხიდან 5მ,სავარგულებიდან 10 მ	0,9 ჰა 20 ტ
სოფ. ზემო ხვითი	სამების მიმდებარე ტერიტ.ნარვალუბთან,ჭიხაურე ბის ბოლოს, ფოსტის გზასთან, აეროდრომისკენ ხიდთან	წყლიდან 200 მეტრი,სავარგულებიდან 20-30 მ.	1,2 ჰა 25 ტ
სოფ. რეხა	სოფლის შემოსასვლელები, მდინარის პირას	1.სასმული წყაროდან 20 მეტრი,2.მდინარიდან 3-5 მეტრში. სასოფლო-სამეურნეო სავარგულების საძოვრების ჰვერდით	0,3 ჰა 10 ტ
სოფ. სვეთი	სანახროს მიმდებარე ტერიტორიები	წყლის ობიექტის მიმდებარე ტერ,სავარგულებიდან 1 კმ	0,60 ჰა 20 ტ
სოფ. თორტოზა	წყლის პირზე , სოფ თორტოზა „მეჯუდის პირზე“	წყლის ნაპირზე,სავარგულების მიმდებარე ტერიტორია	0,5 ჰა 25 ტ
სოფ. ხელითუზანი	სოფლის მიმდებარე ტერიტორია	წყლის ობიექტი არ არის, სავარგულებიდან მიმდებარედ 1 კმ	1,5 ჰა 30 ტ
სოფ. ბერბუკი	სოფ.ბერბუკი	წყლის პირას,სავარგულების მიმდ. ტერიტორია	0,5 ჰა 10 მ ² ~0,4 ტ
მტკვარშენის დასახლება	დასახლების მიმდებარე ტერიტ.-დასახლების მიმდ. ტერიტ.	წყლის ობიექტი არ არის, სავარგულებ.50-100მ	0,20 ჰა 5 მ ² ~0.04 ტ
სოფ.ხაჯია	არ არის სტიქიური ნაგავსაყრელი და დაბინძურება		
სოფ. სახორციე	არ არის სტიქიური ნაგავსაყრელი და დაბინძურება		
ტამი	-	-	- 15 მ ² ~0,6 ტ

მღებრიანი	-	-	-	20 მ ² ~0,8 ტ
პიტნარ-თიემალა	-	-	-	20 მ ² ~0,8 ტ
ბორცვანა	-	-	-	-
დიდი ჯვარერი	-	-	-	20 მ ² ~0,9 ტ
პატარა ჯავახები	-	-	-	15 მ ² ~0,6 ტ
ოქიანი	-	-	-	15 მ ² ~0,6 ტ
ქანქახა	-	-	-	-
დიდი წერეთი	-	-	-	-
პატარა წერეთი	-	-	-	10 მ ² ~0,4 ტ
ახალუბნის ტერიტორიული ორგანო	სოფელში შემოსასვლელი გზის პირი	რაიონული ცენტრიდან 20 კმ	წელის ობიექტთან 30 მეტრი,სავარგულუბიდან 20 მ.	1,5 ჰა 2 ტ
სოფ.ქვეში	ტრიფონის არხის მიმდ. ტერიტორია,მშრალი ხევის ტერიტ.ტყელი გმის ტერიტორია	რაიონულირიდან 22 კმ	წელის ობიექტიდან 15-20 მ, სავარგულუბიდან 20 მ	5 ჰა 14 ტ
სოფ. ციციგულნაროკარი	სოფლის გამყოფი ხევი,სოფლის გასასვლელი დასავლეთით და სამხრეთით	რაიონული ცენტრიდან 20 კმ	წელის ობიექტიდან 10 მ, სავარგულუბიდან 50 მ	0,40 ჰა 4 ტ
სოფ.აბრისი	სოფლის გასავ.დასავლეთ. მდ.მეჯულის ანაპირო.მდ. აბურის სან. ტრიფონის არხის სანავ.	დასახლებული პუნქტიდან 3,5 ჰა	წელის ობიექტიდან 20 მ, სავარგულუბიდან 30 მ	4,00 ჰა 15 ტ
სოფ. მემლანთკარი	სოფლის გასასვლელი	რაიონული ცენტრიდან 22 კმ	წელის ობიექტიდან 300 მ, სავარგულუბიდან 30 მ	0,15 ჰა 2-3 ტ
სოფ.აბეი	მდინარე აბურის სანაპირო	რაიონული ცენტრიდან 24 კმ	წელის ობიექტიდან 20 მეტრი,სავარგულუბიდან 20 მეტრი	0,80 ჰა 15 ტ
სოფ. ახალუბანი	ტრიფონის დიდი არხის სანაპირო, მდ.აბურის სანაპირო,სოფლის გასასვლელი	რაიონის ცენტრიდან 22 კმ	წელის ობიექტიდან 50-60 მ,სავარგულუბიდან 20-30 მეტრი	1,0 ჰა 7 ტ
სოფ. ჯარიანუჩი	მდ.აბურის სანაპირო	რაიონის ცენტრიდან 0,25 კმ	წელის ობიექტიდან 20 მეტრი, სავარგულუბიდან 20 მ.	0,60 ჰა 7-8 ტ
სოფ.ატენი	ატენი	დასახლებული 7 კმ	წელიდან 1 მეტრი, სავარგულუბიდან 20 მ-დან 2 კმ-მდე	სხადასხვა ადგილას,სულ 0,013ა დან 1,35 ჰა
ატენის მუნიციპალიტეტი				80 მ ² ~3,2 ტ

სოფ.წყედის	წყედის	დასახლებიდან 8 კმ	წყლიდან 1 მეტრი, სავარგულებიდან 20 მ.	ხუთი ნაგავსაყრე ლი 0.08 ჰა	2 მ ² -0,48 ტ
სოფ.ბნავისი	ბნავისის ტერიტ.	დასახლებიდან 15 კმ	წყლის ობიექტიდან 1მ,სავარგულებიდან 20 მ	8 ადგილას 0,05 ჰა	12 მ ² -0,48 ტ
სოფ.ოლზი	ოლზის ტერიტორია	ცენტრიდან 20 კმ	წყლიდან 1მ, სავარგულებიდან 15 მ	6 ადგილას 0,04 ჰა	3 მ ² -0,12 ტ
სოფ. ღვარები	ღვარები	ცენტრიდან 18 კმ	წყლიდან 1მ, სავარგულებიდან 10მ.	ოთხ ადგილზე 0,03 ჰა	2 მ ² -0,8 ტ
სოფ. ზედა ქსოვრისი	ზედა/ქსოვრისი	ცენტრიდან 15 კმ	წყლიდან,სავარგულებიდან 30 მ	ორ ადგილზე 0,02ჰა	1 მ ² -0,04 ტ
კასპის მუნიციპალიტ.	ზ/ხანდაკის მიმდებარე ტერიტორიები	ქ.კასპიდან 17 კმ	წყლის ობიექტიდან 0-3 კმ-მდე, სავარგულებიდან 0-1 კმ-მდე	2 ჰა	360 მ ² -14,4 ტ
რევალიჭალა	სოფ.რევალიჭალა ავტობანიდან 1,2 კმ	მუნიციპალიტეტ იდან 8,5 კმ, ქ.კასპიდან 57,5 კმ	მდ.ლხურაიდან 50 მ, სასავარგულებიდან 50 მეტრი	50მ ²	25 მ ² -1,0 ტ
ფერმა	სოფ.ფერმა ავტობანიდან 4 კმ-ში	მუნიციპალიტეტ იდან 22 კმ, ქ.კასპიდან 46 კმ	სარწყავ არხთან 1 კმ, სავარგულებიდან 50 მ	300 მ ²	200 მ ² -8,0 ტ
სოფ. იგოეთი	სოფ.იგოეთი ავტობანიდან 1კმ	მუნიციპალიტეტ იდან 9 კმ	უშუალოდ მდ.ლხურას კალაპოტში, სავარგულებიდან 50 მ.	100 მ ²	50 მ ² -2,0 ტ
სოფ.ოკამი	სოფ.ოკამი ავტობანიდან 1 კმ, მე-2 ავტობანიდან 3,5 კმ	რაიონული ც/დან 15 კმ	სოფლის წყარიდან 2,5 კმ, სავარგულებიდან 10 მ	300 მ ²	200 მ ² -8 ტ
სოფ.თეზი	სოფ.თეზი ავტობანიდან 7 კმ	მუნიციპალიტეტ იდან 21 კმ	უშუალოდ ქსნის კალაპოტში, სავარგულებიდან 30 მ	250 მ ²	150 მ ² -6,0 ტ
სოფ. მეტეხი	-	დასახლებიდან 9 კმ	წყლის ობიექტიდან 1 კმ, სავარგულებიდან 0,5 კმ	1 ჰა	600 მ ² -24 ტ
სოფ.დოესი	სოფ.დოესის შესასვლელი, სამელი წყლის აუზის მიმდებარე ტერიტორია, სასაფლაოს მიმდებარე ტერიტორია	ქ.კასპიდან სოფ.დოესი მდებარეობს 24 კმ მანძილზე	წყლის მზიექტიდან 2 კმ, სავარგულებიდან ძალიან ახლოს	5 ჰა	350 მ ² -14,0 ტ
სოფ.ქვემო ჭალა	ტერიტ.ორგანოში არსებული მდინარეთა კალაპოტების მიმდებარე ტერიტორიები	კასპიდან 12 კმ	დამორბა ძირითადად არ არის, სასოფლო-სამეურნეო სავარგულებიდან 1-2 კმ	2 ჰა	500 მ ² -20 ტ

ხაშური	ნაცარგორა	სოფ.ნაცარგორას სამხრეთ-აღმოსავლ.	42° 04' 13.55" N 43° 43' 35.04" E რაიონული ცენტრიდან 123 მ	მეტრი დამორება წყლის ობიექტიდან 38 მ, სავარგულებიდან 121 მ	0,015 ჰა	-
	სოფ.ნაცარგორას ცენტრი		43° 04' 15.34" N 43° 43' 27.81" E	წყლიდან 50 მეტრი, სავარგულებიდან 44 მ	0,02 ჰა	-
დაბა სურამი	მინის ტარის ქარხნის მიმდებარე ტერიტორია	მინის ტარის ქარხნის მიმდებარე ტერიტორია	დაბის ცენტრიდან 2,5 კმ	დაბის ცენტრიდან 2,5 კმ, სავარგულებიდან 0,5 კმ	0,01 ჰა	15 მ ² 0,6 ტ
	გვერდისუბანი, ამაღლების სასაფლაოს მიმდებარე ტერიტორია	გვერდისუბანი, ამაღლების სასაფლაოს მიმდებარე ტერიტორია	დაბა სურამის ცენტრიდან 1,5 კმ	- სავარგულებიდან 0,01 კმ	0,01 ჰა	20 მ ² 0,8 ტ
სოფ. ზეკოტა	სოფ. ზეკოტა		დაბა სურამის ცენტრიდან 2,5 კმ	მდ. "ზაჯნისულას" სანაპიროზე სავარგულებიდან 0,005 მ	0,005 ჰა	8 მ ² 0,32 ტ
სოფ. ღვინაწყალი	არ არის სტიქიური ნაგავსაყრელი და დაბინძურება	არ არის სტიქიური ნაგავსაყრელი და დაბინძურება				
სოფ. დიდი ხალევი	არ არის სტიქიური ნაგავსაყრელი და დაბინძურება	არ არის სტიქიური ნაგავსაყრელი და დაბინძურება				
სოფ. პატარახალევი	არ არის სტიქიური ნაგავსაყრელი და დაბინძურება	არ არის სტიქიური ნაგავსაყრელი და დაბინძურება				
სოფ. დართა	არ არის სტიქიური ნაგავსაყრელი და დაბინძურება	არ არის სტიქიური ნაგავსაყრელი და დაბინძურება				
სოფ. სარტყელა	არ არის სტიქიური ნაგავსაყრელი და დაბინძურება	არ არის სტიქიური ნაგავსაყრელი და დაბინძურება				
სოფ. ალექსანდროს წყარო	არ არის სტიქიური ნაგავსაყრელი და დაბინძურება	არ არის სტიქიური ნაგავსაყრელი და დაბინძურება				
სოფ. ალი	ხაშურის რაიონი სოფ. ალი	დასახლებული პუნქტიდან 300 მ		წყლის ობიექტიდან 500 მ სავარგულებიდან 20 მ	0,15	3 მ ²
სოფ. ნაბახტევი	სოფ. ნაბახტევი	დასახლებული პუნქტიდან 100 მ		წყლის ობიექტიდან 20 მ, სავარგულებიდან 50 მ	0,80	20 ტ
სოფ. კლდისწყარო	სოფ. კლდისწყარო	დასახლებული პუნქტიდან 50 მეტრი		წყლის ობიექტიდან 1500 მ, სავარგულებიდან 100 მ	0,03 ჰა	5 ტ
სოფ. კინმათი	ხაშურის რაიონი სოფ. კინმათი	დასახლებული პუნქტიდან 30 მ		წყლის ობიექტიდან 1000 მ, სავარგულებიდან 20 მ	0,20 ჰა	20 ტ
სოფ. დუმაცხვი	ხაშურის რაიონი სოფ. დუმაცხვი	დასახლებული პუნქტიდან 60 მ		წყლის ობიექტიდან 1500 მ, სავარგულებიდან 30 მ	0,10 ჰა	10 ტ
სოფ. ახალუბანი	სოფ. ახალუბანი	დასახლებული პუნქტიდან 50 მ		წყლის ობიექტიდან 1000 მ, სავარგულებიდან 20 მ	0,05 ჰა	5 ტ
სოფ. ტბითიჯვარი	სოფ. ტბითიჯვარი	დასახლებული პუნქტიდან 1000 მ		წყლის ობიექტიდან 1000 მ, სავარგულებიდან 50 მ	0,06 ჰა	7 ტ
სოფ. უწლევი	სოფ. უწლევი	დასახლებული პუნქტიდან		წყლის ობიექტიდან 20 მ, სავარგულებიდან 20 მ	0,02 ჰა	3 ტ

სოფ. ზ./ადვისი	სფ. ზემო ადვისი	30 მ დასახლებული პუნქტიდან 100 მ	საგარეულებიდან 10 მ. წყლის ობიექტიდან 40 მ. საგარეულებიდან 30 მ.	0,07 ჰა	8 ტ
ბაშურის რაიონი	არ არის სტოქიური ნაგავსაყრელი და დაბინძურება				
სოფ. ცხრაშუხა	სოფლის სამხრეთი ნაწილი მდ. მტკვრის მიმდ. ტერიტ	რაიონის ცენტრიდან 3 კმ, სოფლის მოსახლეობიდან 600 მ	მდ. მტკვრიდან 100 მეტრი, საგარეულებიდან 500 მ	1,2 ჰა	120 მ ³ -4,8 ტ
დამჩხეული	არ არის სტოქიური ნაგავსაყრელი და დაბინძურება				
სოფ. თაგვეთა	არ არის სტოქიური ნაგავსაყრელი და დაბინძურება				
სოფ. ქაშვეთი	სოფლის ჩრდილოეთით	დასახლებული პუნქტიდან 200 მეტრი	წყლის ობიექტიდან 500მ, საგარეულებიდან 700 მ.	0,30 ჰა	5 მ ³ -0,0,2 ტ
რბონა	რბონის ჩრდილოეთით	სოფლის მოსახლეობიდან 400 მ	წყლის ობიექტიდან 200მ, საგარეულებიდან 800მ	0,20 ჰა	6 მ ³ -0,24 ტ
ქვ.ოსიაური	ქვ.ოსიაური ფერმების მიმდებარედ	სოფლიდან 20 მ, საყოფაცხოვრებოდა ქიმიური ნარჩენები	წყლის ობიექტიდან 150მ, საგარეულებიდან 50 მ.	0,20 ჰა	100 მ ³ -4 ტ
პატარა ახალსოფელი	სოფლის წინა და უკანა ტერიტორია	დასახლებიდან 20 მ	წყლის ობიექტიდან 2 მ, საგარეულებიდან 20 მ	0,5 ჰა	50 მ ³ -2,0 ტ
ხცისი	სოფ. ხცისის ბოლოში მკვრის მზარეს მდებარე ტერიტორია	ბაშურიდან 7 კმ, ხცისის მოსახლეობიდან 0,5 კმ	წყლის ობიექტიდან 0,5 კმ, საგარეულებიდან 0	0,6 ჰა	-
კრისხევი მიწობი					
სოფ. წაღვლი	სოფლიდან მოშორებით	რაიონული ცენტრიდან 35 კმ, დასახლებიდან 500 მეტრი	ლიკვიდირებულია ლიკვიდირებულია წყაროს ობიექტიდან 800 მეტრი, საგარეულებიდან 200-300 მეტრი	0,15 ჰა	15-17მ ³ -0,68 ტ
სოფ. ქვემო ბროლოსანი	სოფლის განაპირას	რაიონული ცენტრიდან 24 კმ, დასახლებული პუნქტიდან 100 მეტრი	წყლის ობიექტიდან 200 მ, საგარეულებიდან 70-80 მეტრი	0,10 ჰა	12-13 მ ³ -0,52 ტ
სოფ. ჩორჩანა	სოფლიდან მოშორებით	რაიონული ცენტრიდან 29 კმ, დასახლებული პუნქტიდან 100 მეტრი	წყლის ობიექტიდან 300 მეტრი, საგარეულებიდან 150 მ	0,06 ჰა	7 მ ³ -0,28 ტ
სოფ. დიკვინისწყარო	სოფლიდან მოშორებით	რაიონული ცენტრიდან 27 კმ, დასახლებიდან 120 მ	წყლის ობიექტიდან 200მ, საგარეულებიდან 200 მ	0,03 ჰა	0,5 მ ³ -0,02 ტ
კლდისწყარო	სოფლიდან მოშორებით	რაიონული ცენტრიდან 25 კმ, დასახლებული პუნქტიდან 210 მ	წყლის ობიექტიდან 1000 მ, საგარეულებიდან 135 მ	0,10 ჰა	12 მ ³ -0,48 ტ

სოფ. ზემო ბრილოსანი	სოფლიდან მოშორებით	რაიონული ცენტრიდან 26 კმ, დასახლებული პუნქტიდან 70-80 მ	წყლის ობიექტიდან 350 მ, სავარგულუბიდან 120 მ	0,05 ჰა	10 მ ² 0,4 ტ
წელვერი	სოფლის განაპირას	რაიონული ცენტრიდან 27 კმ, დასახლებული პუნქტიდან 60 მეტრი	წყლის ობიექტიდან 110 მეტრი, სავარგულუბიდან 30-50 მეტრი	0,10 ჰა	12 მ ² 0,48 ტ
წრომის ტერიტორია	არ არის სტიქიური ნაგავსაყრელი და დაბინძურება				
სოფ. პატარა ყელეთი	სოფლის განაპირას	დასახლებიდან 100 მოშორებით	წყარიდან 100 მ, სავარგულუბიდან 30 მ	0,03 ჰა	7 მ ² 0,28 ტ
სოფ. დიდი ყელეთი	სოფლის განაპირას	დასახლებიდან 100 მეტრი	წყლის ობიექტიდან 150 მეტრი, სავარგულუბიდან 80 მ	0,08 ჰა	8 მ ² 0,32 ტ
სოფ. ახალშენი	სოფლის განაპირას	სოფლიდან 100 მეტრი	მდინარიდან 200 მეტრი, სავარგულუბიდან 50 მ	0,05 ჰა	10 მ ² 0,4 ტ
სოფ. ნადარბაზევი	სოფლის განაპირას	-	-	-	-
სოფ. იმერლიანთკარი	სოფლის განაპირას	დასახლებული პუნქტიდან 30 მეტრი	წყარიდან 100 მეტრი, სავარგულუბიდან 100 მ.	0,1 ჰა	15 მ ² 0,6 ტ
წრომი	არის 4 ნაგავსაყრელი-სოფლის ბოლოში, სოფლის თავში, სოფლის განაპირას	სოფლიდან 200 მეტრი	ხევიდან 30 მ, სავარგულუბიდან 100 მ	1 ჰა	400 მ ² 16 ტ
სოფ. ზემო ოსიაური	სოფ. ზ/ოსიაური სასაფლაოს მიმდებარე ტერიტორია	დასახლებიდან 50 მ	წყლის ობიექტიდან 20 მეტრი, სავარგულუბიდან 40 მ	0,05 ჰა	45 მ ² 1,8 ტ
სოფ. ქემევი	სოფ. ქემევიში სკოლის მიმდებარე ტერიტორია	დასახლებულ პუნქტთან ახლოს	წყლის ობიექტიდან დაშორებულია 7მ, სავარგულუბიდან მოშორებით 77?	0,10 ჰა	30 მ ² 1,2 ტ
ცოცხნარა	სოფ. ცოცხნარა	დასახლებულ პუნქტთან ახლოს	მდ. ტილიანაშთან ახლოს, სავარგულუბიდან ახლოს	0,1 ჰა	20 მ ² 0,08 ტ
სოფ. ცეკიანი	არ არის სტიქიური ნაგავსაყრელი და დაბინძურება				
სოფ. წაბლოვანა	არ არის სტიქიური ნაგავსაყრელი და დაბინძურება				
სოფ. ოძისი	არ არის სტიქიური ნაგავსაყრელი და დაბინძურება				
სოფ. ცეცხარი	არ არის სტიქიური ნაგავსაყრელი და დაბინძურება				

რაჭა, ლეჩხუმი ქვემო სვანეთი რეგიონი

მუნიციპალიტეტი	სოფელი	სტოქური ნაგავსაყრელის ადგილმდებარეობა	ნაგავსაყრელის დაშორებულობა დასახლებული პუნქტიდან	ნაგავსაყრელის დაშორება წყლის ობიექტიდან	დაბინდურებული ტერიტორიის ფართობი (ჰა)	ნარჩენის მახასიათებელი რაოდენობა (ტ)
ცაგერი	სოფ. ალბანა	ცაგერიდან 22 კმ	მდ. ლაჯანურისა და რიონის სანაპირო	-	0,05 ჰა	0,80 ტ
	სოფ. გაგულეჯი	ცაგერიდან 14 კმ	მდ. ლაჯანურის მიმდებარე ტერიტორია	-	0,05 ჰა	0,32 ტ
	სოფ. ზუბი	ცაგერიდან 11 კმ	ლელოს მიმდებარე ტერიტორია	-	0,05 ჰა	0,40 ტ
	სოფ. მახაში	ცაგერიდან 6 კმ	"ეწურის უბანი"	-	0,09 ჰა	0,80 ტ
	სოფ. ლასურიაში	ცაგერიდან 5 კმ	"ბაოს" ღელე	-	0,08 ჰა	0,80 ტ
	სოფ. ლაჯანა	ცაგერიდან 13 კმ	მდ. ლაჯანურის სანაპიროს მიმდებარე ტერიტორია	-	0,09 ჰა	0,40 ტ
	სოფ. ოყურეში	ცაგერიდან 20 კმ	ლელოს მიმდებარე ტერიტორია	-	0,03 ჰა	0,40 ტ
	სოფ. სპათაგორი	ცაგერიდან 14 კმ	ლელოს მიმდებარე ტერიტორია	-	0,1 ჰა	0,60 ტ
	სოფ. უსახელი	ცაგერიდან 19 კმ	ლელოს მიმდებარე ტერიტორია	-	0,09 ჰა	0,60 ტ
	სოფ. ღვირიში	ცაგერიდან 32 კმ	ლელოს მიმდებარე ტერიტორია	-	0,1	0,60 ტ
	სოფ. ჩხუტელი	ცაგერიდან 2 კმ	ლელოს მიმდებარე ტერიტორია	-	0,05 ჰა	0,60 ტ
	სოფ. ადვი	ცაგერიდან 10 კმ	ლელოს მიმდებარე ტერიტორია	-	0,05 ჰა	0,40 ტ
	სოფ. დევირი	ცაგერიდან 4 კმ	"მუჭედიერის უბანი"	-	0,04 ჰა	0,20
	სოფ. ლაილაში	ცაგერიდან 22 კმ	სოფ. ლაილაში	-	0,08 ჰა	0,40 ტ
	სოფ. ლასურიაში	ცაგერიდან 6 კმ	"ეწურის უბანი"	-	0,06 ჰა	0,60 ტ

სოფ. ლუხვანი	ცაგრიდან 8 კმ	ლელოს მიმდებარე ტერიტორია	-	0,02 ჰა	0,40 ტ
სოფ. ორბელი	ცაგრიდან 12 კმ	მდ.ლაგანურის სანაპიროს მიმდებარე ტერიტორია	-	0,07 ჰა	0,80 ტ
სოფ.საირმე	ცაგრიდან 37 კმ	ლელოს მიმდებარე ტერიტორია	-	0,02 ჰა	0,40 ტ
სოფ.ტვიში	ცაგრიდან 6 კმ	ტვიშის ლელეს მიმდებარე ტერიტორია	-		0,40 ტ
სოფ.ქვემო ცაგრი	ცაგრიდან 2 კმ	საბიკარის ლელის მიმდებარე ტერიტორია	-	0,2 ჰა	0,05 5
სოფ.ჩუქუმი	ცაგრიდან 19 კმ	მდ.ჯონიულის მიმდებარე ტერიტორია	-	0,01 ჰა	0,40 ტ
სოფ. წიფერი	ცაგრიდან 7 კმ	"ლოდნარას უბანი"	-	0,05 ჰა	1,2 ტ
ლენტები					
დაბა ლენტეხი	-	1.40 ბინიანი სახლის მოპირდაპ.; 2.საავადმყოფო.მოპირდაპირედ; 3.მდ.ლასკადურის კალ.; 4.მდ.ხელედურის კალ.; 4.ყოფილი ავტოპროფ. მოპირდაპირედ	1.მდ.ცხენისწყლის კალ.; 2.მდ.ცხენისწყლის კალ.; 3.მდ.ლასკადურის კალ 4.მდ.ხელედურის კალ. —	1.250 მ² 2.180 მ² 3.170 მ² 4.140 მ² 5.300 მ²	0,08 ტ 0,08 ტ 0,16 ტ 0,16 ტ 0,20 ტ
ქაზუნდარის თემი	-	1.ზ/ქაზუნდერი; 2.ქ/ქაზუნდ.; 3.ერმალაში; 4.ნაკიმური; 5.ქ/ლემზაგო 6.ზ/ლემზაგორი; 7.ხერია; 8.ლევოსანდი9.მებეცი ; 10. ქ/ქასასში;	- - - - - - - - - -	1.300 მ² 2.200 მ² 3.100 მ² 4.50 მ² 5.100 მ² 6.50 მ² 7.20 მ² 8.200 მ² 9.10 მ² 10.50 მ²	0,04 ტ 0,12 ტ 0,12 ტ 0,16 ტ 0,20 ტ 0,24 ტ 0,28 ტ 0,36 ტ 0,36 ტ 0,40 ტ

11.ზ/სასაში		11.30 მ²	0,44 ლ
12. ლუჯი:		12.30 მ²	0,48 ლ
13. ლამბეალაში		13.10 მ²	0,52 ლ
ჩიხარეშის თემი			
1. დაბიში	1. მდ. ცხენისწყლის რიყი	1.60 მ²	0,04 ლ
2. ქვ. ჩიხარეში	2. ც/გზის მარჯვენა მხარე	2.30 მ²	0,08 ლ
3. მადანი	3. აეროპორტის გზის მიმდებარე	3.60 მ²	0,12 ლ
4. შუა მელე	4. მდ. ცხენისწყლის რიყი	4.11 მ²	0,16 ლ
5. ანაღმუნის შესასვლელი	5. სოფ. შესას. გზის გასწვ.	5.40 მ²	0,20 ლ
6. ხუხანი	6. ხანაშურის რიყი	7. 500 მ²	0,28 ლ
7. ზ/მკედი	7. სოფ. შესას. გზის გასწვ.	8.400 მ²	0,32 ლ
8. ბოშერების უბანი	8. სოფ. შესას. გზის გასწვ.	9.400 მ²	0,36 ლ
9. ნაცული	9. სოფ. შესას. გზის მიმდებარე		
ხელედის თემი			
1. გიშურის უბანი;	—	1.30 მ²	0,04 ლ
2. ქვ. ხელედის ნაგებსაყრელი;	—	2.50 მ²	0,08 ლ
3. ზ/ხელედის ნაგებსაყრელი;		3.50 მ²	0,12 ლ
4. ძულვარეშის ნაგებსაყრ.		4. 10 მ²	0,16 ლ
5. ლალოხოხობილის ნაგ. საყ.		5.40 მ²	0,20 ლ
6. იესაიდის ნაგებსაყრელი;		6.40 მ²	0,24 ლ
7. ქვ. წანაშის ნაგებსაყრელი;		7.50 მ²	0,28 ლ
8. მდ. ლეგველურას ნაპირთან;		8.15 მ²	0,32 ლ
9. ჩხალვარის უბნის ნაგებს.		9. 40 მ²	0,36 ლ
10. ზ/ლესენის ნაგებსაყრ.		10. 30 მ²	0,40 ლ
დაბა ლენტეხი შემავალი სოფლები			
1. სოფ. ლექურას სანაპ. მოპ;	—	1.120 მ²	0,04 ლ
2. სოფ. ყარიში შესასვლელი	—	2. 110 მ²	0,08 ლ
3. სოფ. ბაბილოს გზის		3.90 მ²	0,12 ლ
		4.50 მ²	0,16 ლ
		5. 20 მ²	0,20 ლ

მარცხ.მხარე;	6. 160 მ²	0,24 ტ
4.სფ.მაცხვარლამეზურის დელეუ;	7. 14 მ²	0,28 ტ
5.სოფ.მელულარის მიმდ;	8. 20 მ²	0,36 ტ
6.სოფ.გულადაში შესასვ.გზის მარჯვნივ		
7.სოფ.კახურაში შემავ.გზის ფერდობზე		
8.სოფ.ლასკადურაში შემავალი გზის მარცხ.ფერდ.		
რცხმელურის თემი		
1.ბეჟლოშურის კუთხე;	1.30 მ²	0,04 ტ
2.დათევეშურლების კუთხე;	2.10 მ²	0,08 ტ
3.გაბლოშურის კუთხე;	3. 10 მ²	0,12 ტ
4.ბაბამოლის კუთხე;	4. 10 მ²	0,16 ტ
5.ბეშურის უბანი;	5.11 მ²	0,20 ტ
6.ნაღომარის ბოლი;	6.7 მ²	0,28 ტ
7.ზ/ყვედრეში	7.6 მ²	0,28 ტ
8.ქვ/ყვედრეში;	8. 8 მ²	0,32 ტ
9.გაბიშურის კუთხე;	9.5 მ²	0,40 ტ
10.ქვ.გვიშრალა;	10. 6 მ²	0,40 ტ
11.ზ/გვიშრალა;	11. 5 მ²	0,44 ტ
12.ოთისცილოების კუთხე;	12. 11 მ²	0,44 ტ
13.ლაღარვაში	13. 4 მ²	0,53 ტ
ჩოღურის თემი		
1.ზ/ქველიერი;	0,24 ტ	0,04 ტ
2.ქვ/ქველიერი;	—	0,08 ტ
3.თეკალი;	—	0,16 ტ
4.ქვ/ტვიბი;		0,16 ტ
5.ზ/ტვიბი;		0,16 ტ
6.საყდარი;		0,28 ტ
7.დურაბი;		0,32 ტ
8.ზ/ღვეშური;		0,32 ტ

9. ქ/ლეკერი	0.36 ტ
10. ზ/ფანაგა;	0.40 ტ
11. ქ/ფანაგა;	0.48 ტ
12. ზ/კველდი;	0.52 ტ
13. ქ/ქვილდი	0.56 ტ
14. მამი;	0.60 ტ
15. უკვლები	0.60 ტ

ბოფურის თემი			
1. მოგელშურის უბანი;	1.100 მ²	—	0.04 ტ
2. ქ/ხოფური	2. 60 მ²	—	0.08 ტ
ნაგავსაყრელი;	3. 70 მ²		0.12 ტ
3. ხატაშორელის	4.140 მ²		0.16 ტ
უბანი;	5. 70 მ²		0.20 ტ
4. შუა ხოფურ	6. 100 მ²		0.24 ტ
ის უბნის ნ/სა;	7. 70 მ²		0.28 ტ
5. ზ/ხოფურის უბნის	8.60 მ²		0.32 ტ
ნ/საყ;	9. 50 მ²		0.36 ტ
6. ნანდაბურელის	10. 50 მ²		0.40 ტ
უბნის ნაგავსაყრელ;	11. 50 მ²		0.44 ტ
7. ქვ. ნანარის უბნის	12.80 მ²		0.44 ტ
ნ/საყრ;			
8. შუა ნანარის უბნის			
ნ/საყრ;			
9. ზ/ნანარის უბნის			
ნაგ/სა;			
10. წოფლაკაკის			
უბნის ნ/ს;			
11. მაზაშის უბნის			
ნ/საყ;			
12. სოფ. ლამანაშურის			
უბნის ნაგ/საყ			

აჭარის ავტონომიური რესპუბლიკა

N- ზე	მუნიციპალიტეტი	დასახლებ. პ. დასახლება	მოსახ. რაოდ.	მ.შ. კ მ	ოჯახ. რაოდ. (კომ. ლი)	დასახ. ბული პუქტის ფართ. კა	სტოქნაგავ. ადგილმდებ. მისამართი	ნაგავსაყრ. დაშორდა საბ. პუნქტიდან	ნაგავს. დაშ. წყლის ობიექტი	დაზიანდ. ურ. ტერიტ. ფართობი კა	ნარჩენის მიხარაოდ კუმ. მ	კოთხვარ. უმცესი და შვეს. თარიღი	
													1
აჭარა													
ხელვაჩაური													
		მაკახელას თემი	3205	1282	706	350	სოფ. ჩიქუქეთი (ციფრიით)	30 კმ	წყლის ობიექტიდან 300 მ, სავარგულეობიდან 1000 მ	0,06 კა	60 მ ²	28.01.14წ	
		მარაბიბეზი	1103	510	593	203	71,27 კა	-	-	-	-	27.01.14წ	
		დაბა ხელვაჩაური	1427	731	696	429	84,30 კა	-	-	-	-	27.01.14	
		ქვემო ჯოჭო	995	515	480	209	84 კა	-	-	-	-	27.01.14	
		სოფ. ერგე	636	314	322	158	39 კა	-	-	-	-	27.01.14	
		ზაჯოჭო	1166	501	665	327	62,73 კა	-	-	-	-	27.01.14წ	
		ზერგე	1381	669	712	390	110 კა	-	-	-	-	27.01.14წ	
		ზანაქიძეები	2230	1097	1133	698	143 კა	ს. ზანაქიძეები (დედი)	-	-	-	26.01.14წ	
		სოფ. მახვილაური	670	310	360	161	45 კა	-	-	-	-	-	
		ქარნალი	6900	3475	3435	1800	540 კა	-	-	-	-	27.01.14წ	
		თბილნარის თემი	7162	3466	3696	2191	343,43 კა	-	-	-	-	24.01.14წ	
		სარგის თემი	1020	743	277	296	86 კა	-	-	-	-	27.01.14წ	

აჭარისწყლის თემა	1785	978	807	448	-	-	-	-	26.01.14წ.		
შუახევი											
თლადლოვის თემა(7სოფელი)	1349	700	649	266	5 ჰა	17 კმ	სოფლების განაშენიანების ადგილი	წყლის მიხედვით 200 მ, სავარაუდოდან 300 მ	7000 მ ² 0,7 ჰა	1 ტონა	23.01.14.
სოფ.ტბეთი	324	150	174	104	407 ჰა	700 მ	ზვარულე	60 მ 350 მ	2,5 ჰა	8 ტონა	24.01.14.
სოფ.ბოგანბნები	275	130	145	103	701 ჰა	600 მ	ახალშენი	70 მ 350 მ	3 ჰა	7 ტონა	24.01.14წ
სოფ.ჯანშიბედი	701	235	466	188	85 ჰა	450 მ	ჯანშიბედი	70 მ 300 მ	3 ჰა	7 ტონა	24.01.14
სოფ.კვიციანი	140	60	80	41	32 ჰა	500 მ	კვიციანი	60 მ 300 მ	2 ჰა	5 ტონა	24.01.14წ
სოფ. ლაკლავი	280	130	150	82	150 ჰა	700 მ	კალაია	100 მ 250 მ	3 ჰა	7 ტონა	24.01.14წ.
სოფ.წაბლანა	360	170	210	95	400 ჰა	1 კმ	ტყეა	80 მ 250 მ	3 ჰა	7 ტონა	24.01.14წ
სოფ.სამოლო	222	100	122	72	300 ჰა	500 მ	ქრთის ბაზა	100 მ 300 მ	2 ჰა	5 ტონა	24.01.14წ
სოფ.ციანური	230	110	120	95	90 ჰა	800 მ	კოლაძე	400 მ 300 მ	2 ჰა	5 ტონა	24.01.14წ
სოფ.შუახევი	171	92	79	70	10 ჰა	500 მ	ფლატის თავი, კურორტის ტერიტორია	100 მ 300 მ	0,70 ჰა	10 მ ²	26.01.14წ
დარჩიბედი	406	250	156	96	14 ჰა	1000 მ	გოგეთი სერი, სერი ყანა	1 კმ 100 მ	0,80 ჰა	15 მ ²	28.01.14წ
სოფ. იაკობაური	140	66	74	34	5 ჰა	300 მ	ქვანდელე	200 მ 500 მ	0,03 ჰა	4 მ ²	24.01.14წ
სოფ. კობლეთი	176	85	91	65	9 ჰა	200 მ	ხაშორია	600 მ 300 მ	0,04 ჰა	5 მ ²	26.01.14წ
სოფ.წელაია	114	58	56	25	5 ჰა	800 მ	ძველწყლის ტერიტორია	300 მ 800 მ	0,09 ჰა	3 მ ²	24.01.14წ
შუახევი-ტომარეთი	224	124	100	45	2 ჰა	500 მ	პირველი სერი	1000 მ 200 მ	0,02 ჰა	3 მ ²	23.01.14წ

სოფ. ზემოსხევი	220	100	120	65	76.683	ხვედელი	2008 დასახლებიდან	მდინარე ხვედელში მდებარეობ, სასოფლო სამეურნეო საბარგულოდან	0.033	2ტ.	31.01.14
სოფ. გომარდელი	6107	340	270	153	167.633	-	დასახლებული პუნქტიდან 5 800მ	წყლის მიხედვით 300მ, სავარგულებიდან 200 მ.	600მ	600მ	5. დეკემბერი 31.01.14
სოფ. ვანი	210	110	100	78	75.263	მდ. ვანისწყალი	დასახლებიდან 200მ.	წყლის მიხედვით 50მ, სავარგულებიდან 50მ.	1000მ	0.5ტ	31.01.14წ
სოფ. ბარათაული	650	350	300	127	432.173	მდ. ვანისწყალიდან	დასახლებიდან 300მ	ნავთსავარგულებიდან 300მ, მდებარეობს მდინარესთან ახლოს, სავარგულებიდან 50მ.	0.043	1ტ.	31.01.14წ
სოფ. გორი	210	110	100	99	53	კატრები	დასახლებიდან 500 მ	წყლის მიხედვით 1000 მ, სავარგულებიდან 100 მ.	100 მ	1.5 ტონა	21.02.14წ
სოფ. ფურცლი	1369	721	648	388	1193	სოფლის კომპლექსი	რაიონიდან 5 კმ, დამორეზი 14კმ, ზამთრის მ/გზიდან 4 კმ	წყვილიდან 300 მტრი, სახნავ-სათესიდან 100 მ.	300 მ	-	31.01.14წ
სოფ. ნიგაზეული	1230	500	730	298	217.893	ნიგაზეული ცენტრი ზამთრის ცენტრი	რაიონიდან 5 13 კმ.	სასმელი წყლიდან 400 მტრი, სავარგულებიდან 50-100 მტრი.	33	-	30.01.14წ
სოფ. ნენი	997	462	535	222	-	ქვეყნი	დასახლებიდან 2 კმ	წყლის მიხედვით 500მ,	0.033	2 ტონა	07.02.14წ

სავარგულებიდან											
სოფ. ბუთურაული	604	260	344	108	75 ჰა	სოფლის ადმინისტრაციის ცენტრში	რაიონიდან 512 ჰა, ზამლოის ტ/ზონიდან 3 ჰა	წყაროდან 250 მეტრი, სახნავ-სათესოდან 1000 მ.	800 მ ²	-	31.01.14წ
სოფ. ნაწიქალთა	270	140	130	57	9 ჰა	ქარისაქროლი	დასახლებულია 400 მ.	წყლის მოიქმნებად 500 მეტრი, სავარგულებიდან 300 მ.	100 მ ²	1,5 ტონა	04.02.14წ
სოფ. გუმბაზური	120	65	55	17	4 ჰა	ნაკანაფარი	დასახლებულია 200 მ.	წყლის მოიქმნებად 50 მეტრი, სავარგულებიდან 100 მ.	300 მ ²	0,5 ტონა	04.02.14წ
სოფ. ძლიადური	205	107	98	48	7 ჰა	სინდური	დასახლებულია 500 მ.	წყლის მოიქმნებად 200 მ, სახნავ/სათესოდან 150 მ.	500 მ ²	1,5 ტონა	04.02.14წ
სოფ. კარაბეტი	162	84	78	31	5 ჰა	ავანოფორდი	მოსახლური ზონიდან 300 მ.	წყლის მოიქმნებად 300 მეტრი, სავარგულებიდან 400 მ.	500 მ ²	1 ტონა	04.02.14წ
სოფ. პაპიშვილები	128	73	55	21	2,5 ჰა	ფლაბი	დასახლებულია 70 მ.	წყლის მოიქმნებად 75 მ, სავარგულებიდან 145 მ.	500 მ ²	1 ტონა	04.02.14წ
სოფ. მახალიძე	340	180	160	75	10 ჰა	ნიკავეთი	დასახლებულია 200 მ.	წყლის მოიქმნებად 500 მეტრი, სავარგულებიდან 100 მ.	0,1 ჰა	2 ტონა	04.02.14წ
სოფ. ქლაკური	79	44	35	15	-7	ქლაკური	რაიონიდან 512 ჰა, ტ/ზონიდან 2 ჰა	მდინარიდან 300 მეტრი, სავარგულებიდან 400 მ.	-	100 ჰა	30.01.14წ
დეკანოზოვლის	738	360	378	207	580 ჰა	სოფ. დეკანოზოვლის მნიშვნელების უბანი	400 მ	250 მ ² 200 მ ²	0,03 ჰა	6 მ ²	23.01.14წ
ხულო											

სოფ.მორცვაძეები	568	286	282	164	477,03 ჰა	მორცვაძეები ს საჯარო სკოლის მიმდებ. ტერიტორია	რაიონიდა 5 6 კმ	50-100 მ 20 მ	0,05 ჰა	1-5 მ ² საჭირო ებს რკინის ნაგავსა კრეკის	24.01.14წ
სოფ. მორცვაძეები	568	286	282	164	477,03 ჰა	სოფლის მისასვლელ ხიდათან	რაიონიდა 5 6 კმ	5 მ 50 მ	თვით მდინარ ე და 0,03 ჰა	2-6 მ ²	24.01.14წ
სოფ. მორცვაძეები	568	286	282	164	477,03 ჰა	სოფ.მორცვაძეების კლუბ-კახეორა	რაიონიდა 5 6 კმ	10-20 მ 50 მ	0,05 ჰა	2-5 მ ²	24.01.14წ
სოფ. გუდასახო	252	130	122	76	260 ჰა	სოფ. გუდასახო	7,5 კმ	300 მ მდინარიდა, 300 მ სავარგ.	100 მ ²	12 მ ²	27.01.14წ
სოფ. დუბაძეები (ბოგაძელე)	120	65	55	40	6 ჰა	სოფ. დუბაძეები	3,5 კმ	ნაკადულიდან 50 მ დამორბობისავარგ ულიბიდან 100 მ	150 მ ²	15 მ ²	27.01.13წ
სოფ. უჭხო	435	220	215	-	329,07 ჰა	სოფ. დუბაძეები (ბოგაძელე)	3,5 კმ	ნაკადულიდან 50 მ დამორბობისავარგ ულიბიდან 1 კმ	150 მ ²	10 მ ²	27.01.14წ
სოფ. ოქროსმედიები	35	18	17	8	3 ჰა	სოფ.ოქროსმედიების ცხელის მიმდ. ტერიტორია	3კმ	100 მ 50მ	150 მ ²	15 მ ²	23.01.14წ
სოფ. ხობორი	1665	865	800	370	153 ჰა	სოფლის ტერიტორია	რაიონიდა 5 38 კმ	წყლიდან 30 მ, სავარგულიბიდან 50 მ	0,06 ჰა	2 ტონა	23.01.14წ
სოფ. ფურუკული	1454	800	654	294	10 ჰა	ფურუკული სა ცენტრი	რაიონულ ი ცენტრიდა 5 40 კმ	წყლიდან 20მ, სავარგ.200მ	0,50 ჰა	1 ტონა	23.01.14წ
დაბა ხული	1250	-	-	403	-	87 კმ	-	-	-	-	23.01.14წ
დაბაქარის	1320	674	646	299	1956 ჰა	სოფ.	სოფლიდა	მდინარიდან 50 მ,	1 ჰა	50	23.01.14წ

დაბა ქვეა	1364	615	749	394	22 ჰა	-	-	-	31.01.14წ		
ცხომიხის თემი	3600	1561	2039	734	561 ჰა	ს.ახო ცენტრი ახი სკოლა	რათიულა	წლის მიხედვით დაშორებულია 1.ს.ახო 1808, 2.ც/ახო208, 3.სკოლა 50 მ, 4.ს/ცხომიხის 1808, 19კმ 2.ცენტრი ახი15 კმ 3.სკოლა 16 კმ 4.ს/ცხომიხის 18 კმ	მილია ნად 1 ჰა	0.137	28.01.14წ
ზვარის თემი	1571	750	821	366	2708 ჰა	სოფლები: ზვარე ზესოველი ვაიო კვარცხა სირაბიძეები	რაიონი დაშორება: ზვარე-6,5კმ ზესოველი-8,5 კმ ვაიო-7 კმ კვარცხა-7 კმ სირაბიძეები-9კმ	წლის მიხედვით დაშორება 0.5-1 კმ/მდე სავარგულზე დაშორება 0.5 - 1 კმ	0.5 ჰა	3 ტონა	27.01.14წ
ოქტომბრის თემი	962	470	492	262	-	კუჭულა მებინა აგოთა გოგინძეები ოქტომბერი	ბუთივი სოფელი წაგვსვარი ლო არის საცხოვრებელი ტერიტორია	წლიდან დაშორება: აგოთა დედას 308, მებინა დედას 208, კუჭულა 5-108, ოქტომბერი 50 მ.	0.382 ჰა (ბუთივი)	4.5 ტონა	30.01.14წ

		თანამრებები						
		ი-608,						
		სიღბარი-308,						
		გარეობი-258,						
		სიღბაური -40 მ,						
		ს/მერისის ცენტრი-1008,						
		ჯამი-28 მ						
ქობულეთი								
სახლის თემი	3616	1704	1912	967	896 ჰა	-	-	10.02.14წ
სოფელი დაგვა	3352	1745	1607	1049	601 ჰა	-	-	06.02.14წ
სოფ. ქაქუთის თემი	2170	1130	1040	606	2150 კმ ²	-	-	05.02.14წ
სოფ. აჭყოსთავი	1635	849	785	493	472,45 ჰა	-	-	06.02.14წ
სოფ. ლეღვა	4400	2100	2300	1030	1559 ჰა	-	-	14 კმ. დასახლებული პუნქტიდან
ზობოგვათის თემი	3577	1743	1834	1075	905 ჰა	-	-	07.02.14წ
სოფ. ხუტლბანი	7000	4000	3000	1655	-	-	-	10.02.14წ
სოფ. კვირიკე	6050	799	511	1564	1918 ჰა	-	-	10.02.14წ
დაბა თანამური	7650	3766	3884	1474	2525 ჰა	-	-	06.02.14წ
ქ. ქობულეთი	17412	9303	8109	5272	19,3მ ²	-	-	31.01.14წ
					2754988			
					30,847 ჰა			200,25 ტონა

რაკა ლეჩხუმ ქვემო სვანეთის რეგიონი

მუნიციპალიტეტი	სოფელი	სტიქიური ნაგავსაყრელის ადგილმდებარეობა	ნაგავსაყრელის დაზიანების დასახლებული პუნქტიდან	ნაგავსაყრელის დაზიანების წელის ობიექტიდან	დაზიანებული ტერიტორიის ფართობი (ჰა)	ნარჩენის მიხედვითი რაოდენობა (ტ)
ცაგერი	სოფ. ალაბანა	ცაგერიდან 22 კმ	მდ. ლაჯანურისა და როინის სანაპირო	-	0,05 ჰა	0,80 ტ
	სოფ. გაგულფი	ცაგერიდან 14 კმ	მდ. ლაჯანურის მიმდებარე ტერიტორია	-	0,05 ჰა	0,32 ტ
სოფ. მახაშვი	სოფ. მახაშვი	ცაგერიდან 11 კმ	ლელოს მიმდებარე ტერიტორია	-	0,05 ჰა	0,40 ტ
	სოფ. ლასურიაში	ცაგერიდან 6 კმ ცაგერიდან 5 კმ	- „ქურის უბანი“ „ბაოს“ დელი	-	0,09 ჰა 0,08 ჰა	0,80 ტ 0,80 ტ
სოფ. ლაჯანა	სოფ. ლაჯანა	ცაგერიდან 13 კმ	მდ. ლაჯანურის სანაპიროს მიმდებარე ტერიტორია	-	0,09 ჰა	0,40 ტ
	სოფ. ოყურეში	ცაგერიდან 20 კმ	ლელოს მიმდებარე ტერიტორია	-	0,03 ჰა	0,40 ტ
სოფ. სათაგორი	სოფ. სათაგორი	ცაგერიდან 14 კმ	ლელოს მიმდებარე ტერიტორია	-	0,1 ჰა	0,60 ტ
	სოფ. უსახელი	ცაგერიდან 19 კმ	ლელოს მიმდებარე ტერიტორია	-	0,09 ჰა	0,60 ტ
სოფ. ღვინა	სოფ. ღვინა	ცაგერიდან 32 კმ	ლელოს მიმდებარე ტერიტორია	-	0,1	0,60 ტ
	სოფ. ჩხუტელი	ცაგერიდან 2 კმ	ლელოს მიმდებარე ტერიტორია	-	0,05 ჰა	0,60 ტ
სოფ. ადვი	სოფ. ადვი	ცაგერიდან 10 კმ	ლელოს მიმდებარე ტერიტორია	-	0,05 ჰა	0,40 ტ
	სოფ. დებერი	ცაგერიდან 4 კმ	„მუქედის უბანი“ ტერიტორია	-	0,04 ჰა	0,20

სოფ. ლალიაში	ცაგერიდან 22 კმ	სოფ. ლალიაში	-	0.08 ჰა	0.40 ტ
სოფ. ლასურიაში	ცაგერიდან 6 კმ	„აწერის უბანი“	-	0.06 ჰა	0.60 ტ
სოფ. ლუხვანი	ცაგერიდან 8 კმ	ღელის მიმდებარე ტერიტორია	-	0.02 ჰა	0.40 ტ
სოფ. ირბელი	ცაგერიდან 12 კმ	მდ. ლაგაჩურის სანაპიროს მიმდებარე ტერიტორია	-	0.07 ჰა	0.80 ტ
სოფ. საირმე	ცაგერიდან 37 კმ	ღელის მიმდებარე ტერიტორია	-	0.02 ჰა	0.40 ტ
სოფ. ტეფი	ცაგერიდან 6 კმ	ტეფის ღელის მიმდებარე ტერიტორია	-	-	0.40 ტ
სოფ. ქვემო ცაგერი	ცაგერიდან 2 კმ	საბიკარის ღელის მიმდებარე ტერიტორია	-	0.2 ჰა	0.05 5
სოფ. ჩქუმი	ცაგერიდან 19 კმ	მდ. გონიულის მიმდებარე ტერიტორია	-	0.01 ჰა	0.40 ტ
სოფ. წიფერი	ცაგერიდან 7 კმ	„ლოდნარას უბანი“	-	0.05 ჰა	1.2 ტ
ღონტები					
დაბა. ლენტეხი	-	1.40 ბინიანი სახლის მიმდებარე;	1.მდ. ცეხისწყლის კალ;	1.250 მ ²	0.08 ტ
		2.საავადმყოფო მიმდებარე;	2.მდ. ცეხისწყლის კალ;	2.180 მ ²	0.08 ტ
		3.მდ. ლასკალის კალ;	3.მდ. ლასკალის კალ	3.170 მ ²	0.16 ტ
		4.მდ. ხელეღურის კალ;	4.მდ. ხელეღურის კალ.	4.140 მ ²	0.16 ტ
		5.300 მ ²	-	5.300 მ ²	0.20 ტ
		კალ.			
		4.მდ. ხელეღურის კალა;			
		4.ყოფილი ავტოსადგილო მიმდებარე;			
ქაზუნდარის თემი	-	1.წ/ვახუნდერი;	-	1.300 მ ²	0.04 ტ
		2.ქე/ვახუნდ;	-	2.200 მ ²	0.12 ტ

3. ემბლაში;	3.100 ზ	0,12 ლ
4. ნაკურთხე;	4.50 ზ	0,16 ლ
5. ქვ/ლეზაგო	5.100 ზ	0,20 ლ
6. ზ/ლეზაგო;	6.50 ზ	0,24 ლ
7. ხეობა;	7.20 ზ	0,28 ლ
8. ლეკოსანდიო. მებეცი	8.200 ზ	0,36 ლ
9. ;	9.10 ზ	0,36 ლ
10. ქვ/სასაში;	10.50 ზ	0,40 ლ
11. ზ/სასაში	11.30 ზ	0,44 ლ
12. ლუჯი;	12.30 ზ	0,48 ლ
13. ლამბალაში	13.10 ზ	0,52 ლ
ჩიხარეშის თემი		
1. დაბაში	1.60 ზ	0,04 ლ
2. ქ. ჩიხარეში	2.30 ზ	0,08 ლ
3. მბუღანი	3.60 ზ	0,12 ლ
4. შუა მელე	4.11 ზ	0,16 ლ
5. ახალმუხის	5.40 ზ	0,20 ლ
შესასვლელი	6.400 ზ	0,24 ლ
6. ხუზანი	7.500 ზ	0,28 ლ
7. ზ/მკედი	8.400 ზ	0,32 ლ
8. მომწივების უბანი	9.400 ზ	0,36 ლ
9. ნაცული		
1. მდ. ცხენისწყლის რიყე		
2. ც/გზის მარჯვენა მხარე		
3. აუროპორტის გზის		
მიმდებარე		
4. მდ. ცხენისწყლის რიყე		
5. სოფ. შესას. გზის გასწვ.		
6. ხანაშულის რიყე		
7. სოფ. შესას. გზის გასწვ.		
8. სოფ. შესას. გზის გასწვ.		
9. სოფ. შესას. გზის		
მიმდებარე		
ხელუდის თემი		
1. გომურის უბანი;	1.30 ზ	0,04 ლ
2. ქ. ხელუდის	2.50 ზ	0,08 ლ
ნაგასაყრელ;	3.50 ზ	0,12 ლ
3. ზ/ხელუდის	4.10 ზ	0,16 ლ
ნაგასაყრელ;	5.40 ზ	0,20 ლ
4. ძულვარეშის	6.40 ზ	0,24 ლ
ნაგასაყრ;	7.50 ზ	0,28 ლ
5. ლალოხოსპილის	8.15 ზ	0,32 ლ
ნაგ. საყ;	9.40 ზ	0,36 ლ
6. ოვსალდის	10.30 ზ	0,40 ლ
ნაგასაყრელი;		
7. ქვ. წანაშის		

ნაგავსაყრელი:	დასა ლენტეში შესვალის სიღრმეები			
8.მდ.ლუგჯელურის ნაპირიდან;	—	—	1.120 მ²	0,04 ტ
9. ჩხალვარის უბნის ნაგავი;			2. 110 მ²	0,08 ტ
10.ზა/ლესენის ნაგავსაყრ.			3.90 მ²	0,12 ტ
			4.50 მ²	0,16 ტ
			5. 20 მ²	0,20 ტ
			6. 160 მ²	0,24 ტ
			7. 14 მ²	0,28 ტ
			8. 20 მ²	0,36 ტ
1.სოფ.ლესურის სანაპ.ზონა;				
2.სოფ.ყარიში შესასვლელი				
3.სოფ.მახილის გზის მარცხ.მხარე;				
4.სფ.მცხეთა-ლაშქურის დელეჯი;				
5.სოფ.მუღულარის ზიხე;				
6.სოფ.კულიდაში შესასვ.გზის მარჯვენა				
7.სოფ.კახურაში შესვ.გზის ფრდილზე				
8.სოფ.ლასკადურაში შესვალის გზის მარცხ.ფერდ.				

რეზიდენტების თემი	1. ბუდე/საფარიკაო კუთხე; 2. დათვნიებული კუთხე; 3. აბაზანის კუთხე; 4. სასადუმო კუთხე; 5. ბუნების უბანი; 6. სასადუმო ბილი; 7. ზედა/დაბალი 8. ქვე/ზედა/საფარიკაო; 9. საბუნების კუთხე; 10. ქვე/ზედა/საფარიკაო; 11. ზედა/ზედა/საფარიკაო; 12. სასადუმო/საფარიკაო კუთხე; 13. სასადუმო	1.30 მ² 2.10 მ² 3. 10 მ² 4. 10 მ² 5.11 მ² 6.7 მ² 7.6 მ² 8. 8 მ² 9.5 მ² 10. 6 მ² 11. 5 მ² 12. 11 მ² 13. 4 მ²	0.04 ტ 0.08 ტ 0.12 ტ 0.16 ტ 0.20 ტ 0.28 ტ 0.28 ტ 0.32 ტ 0.40 ტ 0.40 ტ 0.44 ტ 0.44 ტ 0.53 ტ
ჩოქის თემი	1. ზედა/საფარიკაო; 2. ქვე/საფარიკაო; 3. საფარიკაო; 4. ქვე/საფარიკაო; 5. ზედა/საფარიკაო; 6. საფარიკაო; 7. დუბანი; 8. ზედა/საფარიკაო; 9. ქვე/საფარიკაო; 10. ზედა/საფარიკაო; 11. ქვე/საფარიკაო; 12. ზედა/საფარიკაო; 13. ქვე/საფარიკაო; 14. მანი; 15. უკვლევი	0.24 ტ	0.04 ტ 0.08 ტ 0.16 ტ 0.16 ტ 0.16 ტ 0.28 ტ 0.32 ტ 0.32 ტ 0.36 ტ 0.40 ტ 0.48 ტ 0.52 ტ 0.56 ტ 0.60 ტ 0.60 ტ
ხოქის თემი	1. სასადუმო/საფარიკაო	1.100 მ²	0.04 ტ

2. ქ/ბოფური	2. 60 მ²	0.08 ლ
ნაგავსაყრელი;	3. 70 მ²	0.12 ლ
3. ხატაშვილების	4. 140 მ²	0.16 ლ
უბანი;	5. 70 მ²	0.20 ლ
4. შუა ხოფურ	6. 100 მ²	0.24 ლ
ის უბნის ნ/სა;	7. 70 მ²	0.28 ლ
5. ზ/ხიფურის უბნის	8. 60 მ²	0.32 ლ
ნ/საყ;	9. 50 მ²	0.36 ლ
6. ნანდაბურღების	10. 50 მ²	0.40 ლ
უბნის ნაგავსაყრელ;	11. 50 მ²	0.44 ლ
7. ქვ. ნანარის უბნის	12. 80 მ²	0.44 ლ
ნ/საყრ;		
8. შუა ნანარის უბნის		
ნ/საყრ;		
9. ზ/ნანარის უბნის		
ნაგ/სა;		
10. წიფლაკაკიის		
უბნის ნ/ს;		
11. მაზაშის უბნის		
ნ/საყ;		
12. სოფ. დამანაშურის		
უბნის ნაგ/საყ		







პროექტს - „დავასუფთაოთ საქართველო - საზოგადოების ცნობიერების ამაღლება და მისი ჩართვა მყარი საყოფაცხოვრებო ნარჩენების მართვის გაუმჯობესების პროცესში“ (ფაზა 2), ახორციელებს არასამთავრობო ორგანიზაციათა კონსორციუმი – „საქართველოს მწვანეთა მოძრაობა/დედამიწის მეგობრები-საქართველო, მდგრადი განვითარების კავშირი „ეკოვიჟნი“ და საქართველოს ბუნების მკვლევართა კავშირი „ორქისი“, შვედეთის მთავრობის ფინანსური უზრუნველყოფით.



ი აქტიუ რათი გახდით ლიდერები დავასუფთაოთ საქართველო

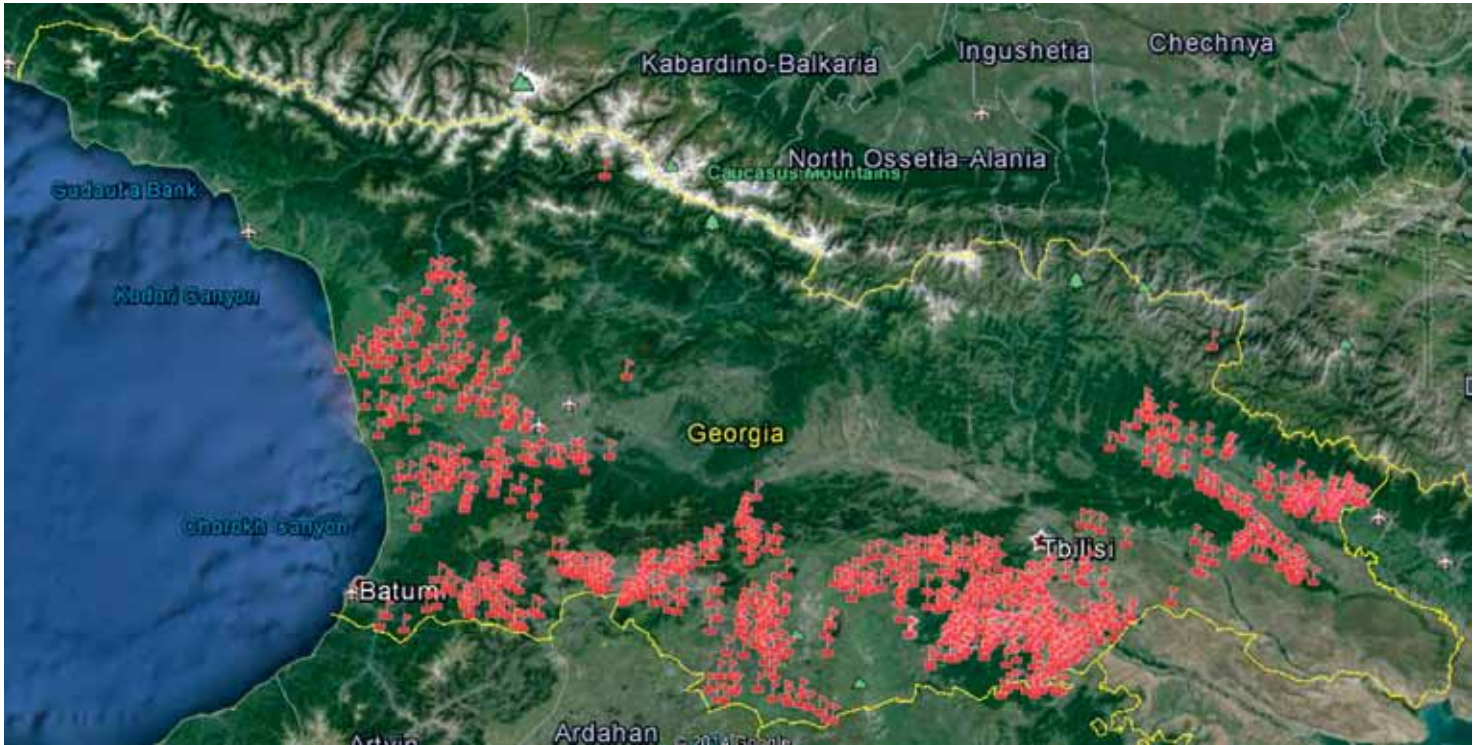

პროექტი „დავასუფთაოთ საქართველო - საზოგადოების ცნობიერების ამაღლება და მისი ჩართვა მყარი საყოფაცხოვრებო ნარჩენების მართვის გაუმჯობესების პროცესში“ (ფაზა 2) სორციელდება შვედეთის მთავრობის ფინანსური უზრუნველყოფით



პროექტი „დავასუფთაოთ საქართველო - საზოგადოების ცნობიერების ამაღლება და მისი ჩართვა მყარი საყოფაცხოვრებო ნარჩენების მართვის გაუმჯობესების პროცესში“ (ფაზა 2) სორციელდება საქართველოს გარემოს დაცვის სამინისტროს მხარდაჭერით

რედაქტორი: ლელა ყაჭეიშვილი
 გამოცემაზე მუშაობდნენ: ლელა ყაჭეიშვილი, მაია კაპანაძე, ნინო დარსაძე
 დიზაინი: ირაკლი გულედანი

საქართველოს მწვანეთა მოძრაობა/დედამიწის მეგობრები - საქართველო

საქართველო, თბილისი, მუხაძის ქ. №16, 0162
 ტელ/ფაქსი: (+995 32) 2233740; ელ-ფოსტა: info@greens.ge
 Web-გვერდი: www.greens.ge www.cleanup.ge