ბრძოლა ბანკების გაკოტრების წინააღმდეგ

ბანკების ახალი კანონპროექტი

ბანკების ახალი კანონპროექტის მიხედვით, ბანკების გაკოტრების შემთხვევაში, ბანკის ყველა ქონება ავტომატურად გადადის სახელმწიფოს საკუთრებაში

ბანკების ახალი კანონპროექტის მიხედვით, ბანკების გაკოტრების შემთხვევაში, ბანკის ყველა ქონება ავტომატურად გადადის სახელმწიფოს საკუთრებაში

ბანკების ახალი კანონპროექტის მიხედვით, ბანკების გაკოტრების შემთხვევაში, ბანკის ყველა ქონება ავტომატურად გადადის სახელმწიფოს საკუთრებაში. ეს ნიშნავს, რომ ბანკის კრედიტორებს — მათ შორის ფიზიკურ პირებს, რომლებსაც ბანკში ანაბრები აქვთ — ბანკის ქონებაზე პრეტენზიის წარდგენის უფლება აღარ ექნებათ. ამ ქონებიდან მიღებული თანხა სრულად სახელმწიფო ბიუჯეტში ჩაირიცხება.

ეროვნული ფოთლების ნაწილი 1929 წ. № (4732)

ეროვნული ფოთლების ნაწილი 1929 წ. № (4732)

ეროვნული ფოთლების ნაწილი 1929 წ. № (4732)

საბჭოთა არჩევნებისათვის

იწყება საბჭოების საანგარიშო კამპანია

თბილისის აღმასკომის მოწოდება

ქალაქ თბილისის და მისი მ.-ზრის მშრომელებს

ამხანაგებო!

საბჭოების მომავალ საანგარიშო - საარჩევნო კამპანიას განსაკუთრებული პოლიტიკური მნიშვნელობა ენიჭება.

სოციალისტური მშენებლობის გზაზე, საბრძოლო მეურნეობის სოციალისტური სექტორის გაძლიერებული შეტევა ქალაქისა და სოფლის კაპიტალისტურ ელემენტებზე, კლასობრივი ბრძოლის გამწვავება და, ამასთან დაკავშირებით, ზოგიერთი საბჭოური დაბრკოლებები,—ეს რა ახასიათებს უმთავრესად ჩვენი ქვეყნის პოლიტიკურ და სამეურნეო მდგომარეობას, რომელშიაც გვიხდება საბჭოების არჩევნების ჩატარება, უკანასკნელი საარჩევნო კამპანიის შემდეგ გავიდა ოთხი წელიწადი. ამ ხნის განმავლობაში ჩვენ ბევრჯერთბილად წავიწიეთ წინ სოციალიზმისაკენ, ჩვენი საბჭოთა კავშირის სახალხო მეურნეობა, პირველ რიგში კი მისი სოციალისტური სექტორი პარტიისა და საბჭოთა ხელისუფლების ბრძოლა, მთლიანად ეროვნული მეურნეობის აღორძინა, მთლიანად ეროვნული მეურნეობის აღორძინა, ჩვენი სწორი პოლიტიკის მეთხებით. სწრაფი ტემპით ფეხზე დაყენება - აი ჩვენი მიღწევები და დაბრკოლებები, რომელნიც წინ გვეღობებიან, ეს ის ძირითადი ფაქტები, რომელნიც ამ ხნის განმავლობაში ჩვენ მოგვეპოვებინა, რომელნიც ჩვენ ვიცით, ვიცით ჩვენი ძლიერება და ჩვენი სისუსტენი, ვიცით ჩვენი ადგილი და ჩვენი მოვალეობა.

ამიტომ საარჩევნო კამპანიის პრაქტიკულ ლოზუნგად უნდა გადაიქცეს მუშების, მოჯამაგირეების და ჭალაქისა და სოფლის ყველა ჭაშრომელი მასების ჩატარება, უკანასკნელი საარჩევნო კამპანიის შემდეგ გავიდა ორი წელიწადი. ამ ხნის განმავლობაში ჩვენ ბევრჯერ ვაწარმოებდით ადგილობრივ არჩევნებს საბჭოებში,

ჭიათურა

ქარხანა № 5

(ჩვენი საკუთარი კორესპონდენტისაგან)

რგანის ხეობაში მრავლად არის განძეულები შავი ქვის მადნის სარეცხი ქარხნები. თითქმის ყოველი ნაბიჯის გადადგმაზე ხვდება მეზავრს ასეთი ქარხნები, ზოგი ქარხანა ისაა, ზოგიც აშენებულია თეთრი თლილი ქვისაგან, მაგრამ, დროთა განმავლობაში, ქვისაგან აშენებულ ქარხნებს დაუკარგიათ თავისი პირვანდელი ფერი და ეხლა გამოიყურებიან შავად.

რგანის ხეობის ქარხნებიდან თავისი ხიდიდით და მოწყობილობით უთრადღებას იპყრობს ქარხანა № 5.

ჭიათურიდან ამ ქარხნამდე არის 4 ვერსი, ქარხანა მდებარეობს ხეობის მარჯვენა მხარეს და საურმე გზა პირდაპირ უდგება მას.

ქარხანა № 5 გასარეცხ შავი ქვის მადანს ღებულობს რგანის (ყოფ. სვანიშვილის) მაღაროებიდან.

მაღაროებიდან გამოტანილი შავი ქვის მადანი გროვდება არხში, წყლის ხაშუალებით მადანი მიდის ქარხნისაკენ ღარით.

ღარის დასაწყისში ხდებიან მუშები —მადანის ჩამშვებელები, რომლებიც მუშაობენ თოხებით. ეს მუშები ერთდა იმავე დროს ფხვნიან მადანს და უშდება ატანენ წყალს ქარხნისაკენ.

მადანის ჩამშვებლებს უხდებათ მუშაობა ცის ქვეშ ქარგსა და ცუდ დარშიაც. მათი მუშაობა მოითხოვს ამტანობას და ამიტომ ჩამშვებლებად იგზავნებიან უფრო ჯანმრთელი მუშები. ჩამშვებლებს ეძლევათ სპეციალური ტანისამოსი და გამძლე ფეხსაცმელები, რადგან მუშაობა უხდებათ ტალახში.

ერთ გარემოებაზე სჩივიან ჩამშვებლები: მათ არ ეძლევათ ხელთათმანები, რაც აუცილებელია ზამთრობით. საწყვიმრებიც არ მყოფნით ერთი წლის განმავლობაში და მოითხოვენ, რომ საწვიმარების ხმარების დრო იქნეს შემცირებული.

ღარიდან შავი ქვის მადანი მიდის პირდაპირ ქარხანაში. პირველად ხდება მადანიდან უვარგისი ქვის გამოყოფა. აქ დადგმულია დაზგა, სადაც ირჩევა უვარგისი ქვა მადანისაგან. მადანი მიდის შემდეგი დაზგისაკენ, უვარგისი ქვა კი იყრება გარედ.

მადანი თანდათანობით ცხრილების საშუალებით იწმინდება და სუფთავდება. ყოველ ცხრილს მიჰყავს მუშა, რომელიც რეცხავს მადანს და ამავე დროს ასუფთავებს მას.

ცხრილები წააგავენ საცერს, რომლებიც ავტომატიურად მოდიან მოძრაობაში.

ბოლოს გარეცხილი და გასუფთავებული მადანი გადის გარედ და გროვდება განსაკუთრებულ ადგილას.

აქედან გარეცხილ მადანს სადგურამდე ეზიდებიან ურმებით. თითო ურმი იტევს 50—100 ფუთამდე მადანს რაც დამოკიდებულია ურმის სიდიდეზე.

საერთოდ, უნდა ითქვას, რომ არსებული შავი ქვის სარეცხი ქარხნები არ არის მოწყობილი რაციონალურად. მანქანები დაძველებულია, დაზგები და ცხრილები არ არის კარგი ხარისხის, რის გამო მადანის დიდი რაოდენობა იკარგება ტყუილ - უბრალოდ.

ცენტრალური სარეცხი ქარხანა, რომლის აგება უკვე გადასწყვიტა ტრესტმა, დიდ სარგებლობას მოუტანს ჭიათურის წარმოებას, რადგან, ერთის მხრივ — გაათმაგებსებს მადანის ხარისხს და, მეორე მხრივ — აცილებულ იქნება თავიდან მადანის დაკარგვა.

ქარხანა № 5-ში დღეს მუშაობს 87 კაცი, მუშაობა სწარმოებს ორი ცვლად, ცვლა გრძელდება 12 საათი. ცვლის დაწყება ხდება დილის 7 საათიდან — 8 საათამდე, მორე ცვლა— 8 საათიდან — 11 საათამდე, 11 საათის შემდეგ სწარმოებს ქარხნის მიმდინარე რემონტი, რომელზედაც დაბანდებულია 5 კაცი.

ქარხნის ნაყოფიერება იზრდება უკველდღიურად. ქარხნის მუშები და ადმინისტრაცია დაინტერესებულნი არიან ქარხნის მუშაობით და სცდილობენ შეუწყონ ხელი მის ნაყოფიერების ზრდას.

მუშების წინადადებით ქარხანაში მოხდა ზოგიერთი გაუმჯობესება, რომელიც ეხება ზოგიერთი ნაწილების შეცვლას, რითაც ნაწილობრივად აცილებულ იქნა მადანის დაკარგვა; ქვის სატეხის შეძენა და სხვა. ქვის სატეხის შეძენამ დიდათ შეუწყო ხელი ქარხნის მუშაობას, რადგან მსხვილი ქვა აფერხებდა მუშაობას.

თუ რამდენად გაიზარდა ქარხნის ნაყოფიერება, ამის მიჩვენებელია შემდეგი ციფრები: ქარხნის გამგის ამხ. ჭანკოტაძის სიტყვით, ამიერკალენდის დროს ქარხანა რეცხავდა დღეში — 18.000 ფუთ შავ ქვას. დღეს კი ქარხანა რეცხავს — 24.000 ფუთ შავ ქვას.

მიმდინარე წლის ოქტომბრის განმავლობაში ქარხანამ მისცა ტრესტს — 4.932,02 ტონა გარეცხილი მადანი; ნოემბერში კი ქარხნის მიერ გარეცხილი მადანის რაოდენობა უდრიდა — 6.068,28 ტონას.

უეჭველია, რომ შემდეგში ეს რიცხვი უფრო გაიზრდება. ამის თავდებია ქარხნის მუშების შეგნება და აქტივობა.

მადანის გაზიდვას ქარხნიდან ხელს უშლის უგზოობა და ტრანსპორტის უვარგისობა. გზა ქარხნიდან სადგურამდე ძალიან ცუდია. წვიმის დროს გზა თითქმის გაუვალი ხდება, ტრესტი ღებულობს ზომებს გზის შესაკეთებლად, მაგრამ ამით საქმეს მაინც არ ეშველება არაფერი. ამ გზას სჭირია საფუძვლიანი შეკეთება და გაგანიერება.

ტრესტმა ყველ გადასდგა ნაბიჯი საჰაერო გზის მოსაწყობად რგანის ხეობაში, რაც, უეჭველია, გააფართოებს შავი ქვის გაზიდვას ხეობის ქარხნებიდან.

ორიოდე სიტყვა ქარხნის მუშების მდგომარეობის შესახებ. მუშებს არა აქვთ საცხოვრებელი ბინები, რასაც უნდა მიექცეს ყურადღება. აგრეთვე საჭიროა ქარხნის ახლო მოწყობილ იქნეს თავშესაფარი, სადაც მუშები, სამუშაოს დაწყებამდე, მოიყრიან თავს, წაიკითხავენ ყურნალ - გაზეთებს, გამართავენ საუბარს და სხვა.

ადგილკომი მოთავსებულია მაღაროებთან, თითქმის 2—3 ვერსის მანძილზე და ისიც მთაზე. უფრო რაციონალური და მიზანშეწონილი იქნება, რომ რგანის ხეობაში მოთავსებული ქარხნები გამოყოფილ იქნეს ცალკე საადგილკომოთ, რაც დიდათ ხასარგებლო იქნება მუშებისათვის.

ე. ხუციშვილი.

ჭიათურა
30 დეკემბერი.

ჭიათურის ქრონიკა

(ჩვენი საკუთარი კორესპონდენტისაგან)

მუშკორთა კრება

28 დეკემბერს ჭიათურის მუშათა კლუბში შესდგა ჭიათურის სამრეწველო რაიონის მუშკორთა კრება, რომელზედაც პარტიის რაიკომის ბეტაპროპაგანდისტის გამგის ამხ. ა. ბრეგვაძის მიერ გაკეთებულ იქნა მოხსენება საბჭოთა არჩევნების და მუშკორთა ამოცანების შესახებ.

ამხ. ბრეგვაძემ სთქვა, რომ ჭიათურის რაიონში კიდევ არიან დარჩენილი მრავალი მავნე ელემენტები — ყოფ. თავად-აზნაურები და კულაკები, რომლებიც ეცდებიან გაიყვანონ საბჭოებში თავიანთი წარმომადგენლები და ამით იქონიონ გავლენა ღარიბ გლეხობაზე. ამიტომ საჭიროა მუშკორთა აქტიური დახმარება, რომ ასეთი ელემენტები არ მოხვდნენ საბჭოებში.

ქალაქის საბჭოს საზეიმო სხდომა

28 დეკემბერს, საღამოს 6 საათზე, ჭიათურის მუშათა კლუბში შესდგა ქალაქის საბჭოს საზეიმო სხდომა სახ. პოლიტსამმართველოს (საგანგებო კომისიის) არსებობის 11 წლის თავის აღსანიშნავად.

მოხსენებით საგანგებო კომისიის განვლილი გზის შესახებ გამოვიდა შოთაძის სახელობის უფროსი ამხ. გ. ტაბიძე, რომელმაც თავის ვრცელ სიტყვაში გააცნო დამსწრეთ საგანგებო კომისიის ისტორია და ის ბრძოლები, რომელიც გადაიტანა კომისიამ ბრძოლაში მშრომელთა უამრავ მტრებთან.

მოხსენების შემდეგ მისასალმებელი სიტყვები წარმოსთქვეს ადგილობრივ ორგანიზაციათა წარმომადგენლებმა.

ახალ კოლექტიურ ხელშეკრულების დადების წინ

სამთამადნო კავშირის ჭიათურის რაიკომი ამჟამად აწარმოებს ფართო მუშაობას ახალ კოლექტიურ ხელშეკრულების დადების ირგვლივ.

რაიკომმა დაუგზავნა ჭარხანა-მაღაროების ადგილკომებს მიმართვა, რომელშიაც ნათქვამია, რომ ადგილკომებმა უნდა გამოარკვიონ ხელფასის ტანისამცმლის, მუშაობის პირობების, კულტურულ საქმიანობის და სხვა საკითხები.

მოკლე ხანში დაიწყება ხელშეკრულების პროექტის განხილვა.

სახანძრო საქმე

ჭიათურის ბრანდმაისტერის სიტყვით, სახანძრო საქმე ჭიათურაში იმყოფება მეტად უხუგებო მდგომარეობაში. სახანძრო რაზმს ჯერ-ჯერობით არა აქვს სათვალთვალო კოშკი, კოშკის პროექტი დიდი ხანია ძევს ადგილობრივ აღმასკომში, მაგრამ ჯერ-ჯერობით არ არის გადადგმული ნაბიჯი მის ასაგებად.

ქალაქად არ მოიძებნება სახანძრო ბოჭვების სათანადო რიცხვი, არსებული ბოჭვები კი გაფიტულია უგებგმოდ და ხანძრის დროს სრულიად გამოუსადეგარნი არიან.

რაზმელებისათვის არ არის მიჩენილი ტანის განსაკუთრებული ბინა, რის გამო მეტად ძნელია მათი თავის მოყრა ხანძრის დროს.

როგორც მოხალისეებს, ისე რაზმელებს ჯერ-ჯერობით არა აქვთ სპეციალური ტანისამოსი და არ არის მიღებული ზომები ტანისამოსის შესაძენად.

საჭიროა ავტომობილის შეძენა, რაც დიდათ გაადვილებს ბრძოლას ხანძრთან. მთავრობის მიერ ჭიათურის საბანძრო ავტომობილისათვის გადადებულია 8.000 მანეთი. ადგილობრივად გაღებული უნდა იქნეს დამატებით 2.000 მანეთი. ავტომობილი სავსებით გამოსადეგი იქნება ჭიათურის პირობებში.

საგინაო მუშაობა ჩვენში

როგორც საქართველოს სტატისტიკის ცენტრ. სამმართველოს 1927 წ. ფაქტიური მუშებისა და მოსამსახურეების აღწერის შედეგების გამოკვლევის ხანაში, ხსენებული წლის განმავლობაში სახელმწიფო და კოოპერატიულ ორგანიზაციებს მთელს რესპუბლიკაში (გარდა სოფლის ადგილებისა) 46 ახალი საცხოვრებელი შენობითა აგება დაუმთავრებიათ. მათი ბინების მოცულობა უდრის 102.820 კუბ.ეულ მეტრს და საცხოვრებელი არე 13,102 კვად. მეტრს. საილმენებლო ხარჯები შეადგენს 1.907.026 მანეთს, ამავე ხანის განმავლობაში კერძო მშენებელთა მთელს რესპუბლიკაში (გარდა სოფლის ადგილებისა) აუგიათ 418 ახალი საცხოვრებელი სახლი, მშენებლები სოციალ. მდგომარეობით ნაწილდებიან ასე: მუშები—126, მოსამსახურენი—118, ვაჭარ-მრეწველნი დაუკრავებელი მუშა-ხელთა—114, ვაჭარ-მრეწველნი დაკრავებული მუშა-ხელთა—14, სოფლის მეურნეობის პატრონნი—27 და დანარჩენნი—14. ეს 118 სახლი გარეშე მოცულობით უდრის 96,507 კუბ. მეტრს და შეიცავს 16171 კვად. მეტრ საცხოვრებელ არეს. ამ სახლების მშენებლობაზე 938,827 მან დახარჯულა. ერთი შენიშვნით თითქმის ისე გამოდის, რომ კერძო მშენებლობა უფრო მეტი ტემპით მიმდინარეობს და რომ მას ერთი კუბატურ მეტრის აგება ვთქვათ გაციელებით ნაკლები უჯდება, ვიდემ სახელმწიფო და კოოპერატიულ ორგანიზაციებს. ნამდვილად კი წინააღმდეგს ვხედავთ. როგორც ზევით იყო აღნიშნული სახელმწიფო და კოოპერატიულ ორგანიზაციების მიერ 1927 წ. განმავლობაში დამთავრებულია 46 სახლის ან შენება 102,820 კუბ.ე. მეტრის მოცულობისა, მაშასადამე, თვითეული აშენებულ სახლის მოცულობა საშუალოდ უდრის 2235-ს; კერძოების მიერ აშენებული თვითეული სახლის კუბატურის მოცულობა კი არ აღემატება 288 კუბ. მეტრს—(96.507:418=288). კერძო და კოოპერატიულ-სახელმწიფო ორგანიზაციების მიერ აშენებულ სახლებს შორის გარეშე მოცულობის მხრივ შეუდარებია უდრის 1:10, ე. ი. პირველთა მიერ აშენებული ერთი სახლი თავის მოცულობით უდრის 10-ს კერძოდ აშენებულ სახლს. ამასთან ერთად საინტერესოა შეფარდება გარეშე მოცულობისა საცხოვრებელ არესთან (საცხოვრებელი სახლები ნორმალურად ითვლება შეფარდება 1:6 ზევით 1:10-დე) კერძო მშენებლობისათვის ეს შეფარდება უდრის 5.ს (რაც ძალზე მცირეა), ხოლო კოოპერატიულ-სახელმწიფო მშენებლობისათვის —8,5-ს (რაც ნორმალურია).

კერძო მშენებლობას ერთი კუბატურ მეტრის აგება გარეშე მოცულობით უჯდება 9,5 მანეთი, ხოლო სახელმწიფო და კოოპერატიულ ორგანიზაციებს 18,5 მანეთი, განსხვავება დიდია, მაგრამ იგ მხედველობაში მივიღებთ მშენებლობის ხასიათს, მასალის და საფუძვლიანობას, უნდა ვსთქვათ, რომ კერძოების მიერ აშენებული სახლები სრულებით არ აკმაყოფილებენ არც მშენებლობის ტექნიკურ მოთხოვნებს და არც ბინის სანიტარულ-ჰიგიენურ პირობებს. მაგ., ქ. თბილისში კერძო მშენებლობის 80 პროც. შეადგენს სრულიად (ერთი-ორი ოთახიანის სახლი და ისიც სამზარეულოს მოკლებულია), უფუნქციონერო, არა მკვიდრი და ერთფენიანი ბეტონის კედლისაგან, რაც ამის მაჩვენებელია, რომ მშენებლობაზე არ არსებობს საჭირო ზედამხედველობა. მშრომელი მოსახლეობა პრივილეგიებში მშენებლობაზე ოფიციალური ნებართვის მიცემით არ უნდა თავდებოდეს აღმასკომების კომუნალური განყოფ. ზედამხედველობა მშენებლობაზე; აუცილებელია უნდა ხდებოდეს მშენებლობის ადგილობრივი დათვალიერება, არის ხშირი შემთხვევა, რომ როგორც ქ. თბილისში, ისე სამხრო. ქალაქებში შენობა აშენებულია ნებართვის გარეშე, რაც ამის მოწმობს, რომ მშენებლობის ზედამხედველი ორგანოები არ აქცევენ ჯეროვან ყურადღებას ამ საქმეს.

ჩვენ უნდა ვაიძულოთ კერძო მშენებელნი, რომ მათ ააგონ სახლი ისეთი, რომელნიც აკმაყოფილებენ ტექნიკურ-სანიტარულ-ჰიგიენურ პირობებს. ამ მხრივ კონტროლი უნდა გავაძლიეროთ.

როგორც ზემო მოყვანილი ციფრებიდან სჩანს, საბინაო მშენებლობის 60 პროც. (შენობათა გარეშე მოცულობით) ეკუთვნის კოოპერატიულ და სახელმწიფო ორგანიზაციებს, ამასთან ერთად არ უნდა დავივიწყოთ, რომ ბოზოგადი მნიშვნელობის შენობათა აგება მთელი 100 პროცენტით სახელმწიფო და ნაწილობრივ კოოპერატიულ ორგანიზაციების ხელ შია, 1927 წ. განმავლობაში სახელმწიფო ორგანიზაციებს აუშენებიათ 65 ახალი სახლები მნიშვნელობის შენობა 51,800 კუბ.ე. მეტრი მოცულობის და 569.570 მ. ღირებული.

ა. ქარჩავა.

როგორ მიმდინარეობს კოლხელშეკრულების დადების კამპანია

კოლხელშეკრულების დადების კამპანია წარმატებით მიმდინარეობს. რაკინის გზელთა საბინაო მშენებლობის ფონდი მოამზადა ფლისათვის გაღიდებულია. ახალგაზრდა მუშები აქტიურ მონაწილეობა ღებულობენ კოლხელშეკრულების განხილვაში

კოლხელშეკრულებას გავეცანით

(ამხ. ს.ტ. სახ. ორთქ. შემკ. ქარხანაა)

სტალინის სახელობის ორთქლმავალთა დეპოს მუშებმა კვირიდან დაიწყეს ცნობისმოყვარეობით კოლექტიური ხელშეკრულების ტექსტის ხელმოწერა. კრებამ მოიწყოსა ოც. გზის ცეკას პლენუმის დადგენილება ქარხნის მუშა-მოსამსახურეთა საერთო კრებაზე ხელშეკრულების უფლებრივ გადის გაგრძელების შესახებ, ხელშეკრულების დადებისა და განხილვის მიზნით, რომელიც ძალით მუშათა მდგომარეობის გაუმჯობესებაზე, მომდინარე წელს დაიხარჯება 70 მილიონი მანეთზე მეტი. საბინაო აღმშენებლობაზე ხაცვლად 12 მილიონი მახეთისა 34 მილიონი მანეთი. შრომის დაცვაზე დაიხარჯება 14 მილიონი მანეთი, შრომის პირობების დაუმჯობესებაზე 11 მილიონი მანეთი, გზებზე, სხვადასხვა საჭიროებისათვის—ბინების ასაგებად 6 მილ. მანეთი. ბანობებზე ორ მილიონ ნახევარი და სხვა საჭიროებზე ორ მილიონ 100 ათასი მანეთი, 12 მილ. 400 მანეთი ხელფასის გაუმჯობესებაზეა. ტარიფიკურ გაუმჯობესებაზეა, ნახევრი მილიონამდეა დაიხარჯება. რკინის გზების შემოსავალი, მთელს კავშირში წელიწად ხუთას, 1 მილიონზე 700 მილიონ მანეთს, გასავალი კი 1 მილიონ 800 მილიონ მანეთს, სახელმწიფოს ძირითადის ტრანსპორტის გასატანად ხაჭიროებისადა. დიდი თანხები დაიხარჯება შავი ზღვის სანაპიროს და ციმბირის რკინის გზების გაყვანა დამთავრებისათვის ამიერკავკ. რკ. გზებზე რეკონსტრუქციის დროს, აყრილი მეორე ხაპი ისევ დაიგება და ზოგან შესამე ხაპიც იქნება გაყვანილი.

კოლექტიურ ხელშეკრულების ძალით გადართოვდება საკონფლიქტო კომისიების უფლებები, რადგან მათ გაამართლეს დანაშაულების თავიდან აცილება, მუდამ უნდა შეიქმნადეს თვითეულ ორგანიზაციის და მისი ხელმძღვანელების საზრუნავი საგანს. ამ მიზნით თვეის ბრიგადის ჩვენ ამხორციელებთ ლენუნგრის მოჭრილობის რეჟიმის ცხოვრებაში შეკვეთ გატარების შესახებ. ამ ლენუნგის ბანგანოვიელებზე დიდად არის დამოკიდებული სოციალისტური მშენებლობის. წარმატება და ქვეყანის ეკონომიური მდგომარეობა. პირველ ხანებში მოსწრებით მოჭრილობის რეჟიმის გამო და გამოსილება მაგრამ თუ დაპატიმრება კერძო. ან ხუთიენოვნის ნიადაგზე მოხდება და მაინც გამართლდება, მას არ მიეკუთვნება გაკეთილი დროს ხელფასი.

წინეთ ავთომყოფობის ეადა იყო 4 თვე ამის შემდეგ ავთომყოფი მუშა, გადადიოდა ორმაგ ლეგ სალარიზე და ადგილი ეკარგებოდა. ეხლა ეს ეადა გაგრძელებულია 6 თვით, დამატებულ მუხლების თანახმად, სეზონის მუშაობა ლენინგრადში ჩაირიცხებიან მეორეთ მუშაობის დროს. სამზადისი ბილეთები დარჩება ძველებურად. მხოლოდ ვაუქმდება წლიური ბილეთები, რადგან ისინი უკანაც ხარჯის იწვევენ. სამგზავრო მუშებს მიეცემათ წყალზე სამგზავრო ბილეთები უფრო მეტი, ვიდრე ეს იყო დღემდე.

ხელშეკრულების განხილვაში ახალგაზრდობამ აქტიური მონაწილეობა მიიღო მათ შეიქნა რიგი საკითხები წამოაყენეს. მუშა ახალგაზრდობის მდგომარეობის გასაუმჯობესებლად.

ფ.

ნაკლი უნდა გამოსწორდეს

გასული წელი, დასწუნისში საქართველოს მეფხლმრომის კავშირის ცენტრალურმა გამგეობამ დასდო კოოპერშეკრულება საქართველოს სახელმწიფო ბეღლებისა და ბეღლების მეურნეობის თანამშრომელთა ხელფასის ტარიფის შესახებ. ამ ხელშეკრულების ერთი ან იგივე ძალა ვრცელდება ბეღლებზე და ბეღლების მეურნეობის თანამშრომლებზე. ეს ერთი და იგივე ძალა ვრცელდება ბეღლების მეურნეობის ყველა ტიპის ბეღლებზე, ხაბჭოთა ბეღლებზე, ხაკოოპერაციო ბეღლებზე, ხაკოლექტივო ბეღლებზე და ბეღლების მეურნეობის ყველა ტიპის ხაწარმოებლებზე.

ეს ერთი და იგივე ძალა ვრცელდება ბეღლების მეურნეობის ყველა ტიპის ხაწარმოებლებზე, ხაბჭოთა ბეღლებზე, ხაკოოპერაციო ბეღლებზე, ხაკოლექტივო ბეღლებზე და

Ա. ՄԱՐՏԻՐՈՍՅԱՆ ՄԱՀՄԱՆԱԴԱՏԱԿԱՆ ԱՇԽԱՏՈՒԹՅՈՒՆՆԵՐԸ

ՀԱՅԿԱԿԱՆ ԵՎ ՀԱՅԱԳԻՏԱԿԱՆ

«ՊԵՏՀԱՄԱՉՏ»

Հայկական ժողովրդական երգերի հարուստ հավաքածուն, որ ունի ավելի քան 2000 տարբերակ, ինչպես նաև հայ ժողովրդական գործիքների ամբողջական հավաքածուն, որ ունի ավելի քան 300 նմուշ, Ա. Մարտիրոսյանը նվիրել է Հայաստանի պետական համալսարանին։

Ա. Մարտիրոսյանի հավաքածուները ներկայացնում են հայ ժողովրդական երաժշտության ամենաբազմազան ոճերը՝ սկսած հնագույն ծիսական երգերից մինչև ժամանակակից ժողովրդական երգերը։ Հավաքածուի մեջ կան նաև հազվագյուտ ձայնագրություններ, որոնք արվել են 1920-ական թվականներին Կարսի մարզի գյուղերում։

Համալսարանի ռեկտորը հայտնել է, որ հավաքածուները կտեղադրվեն հատուկ պահպանվող ֆոնդում, և դրանք կհասանելի լինեն միայն գիտական նպատակներով աշխատող հետազոտողների համար։

ԱՐՏԱՍԱՀՄԱՆԱՅԻՆ ՀԱՄԵՐԳՈՒԹՅՈՒՆ ԿԱՅԱՑԱՎ ՀԱՅ ՄԱՐՏԻՆ

Արտասահմանյան հայ մարտի համերգային շրջագայության ընթացքում Ա. Մարտիրոսյանը հանդես է եկել Փարիզում, Բեյրութում, Կահիրեում, Բոստոնում և Նյու Յորքում։ Համերգներին ներկա են եղել ավելի քան 12 հազար մարդ։

Ելույթների ընթացքում կատարվել են ինչպես հայկական ավանդական երգեր, այնպես էլ եվրոպական դասական ստեղծագործություններ։ Մամուլը բարձր է գնահատել երգչի ձայնային տվյալները և կատարողական վարպետությունը։

ՆՈՐ ԳՐՔԵՐ

Հրատարակչությունից նոր գրքեր են ստացվել։

Ա. Ղազարյան, «Հայկական ժողովրդական գործիքներ», 1928 թ., 120 էջ, 2 ռուբլի։

Ս. Մելիքյան, «Հայ ժողովրդական երգեր», 1928 թ., 200 էջ, 1 ռուբլի 50 կոպեկ։

Ա. Մարտիրոսյան, «Հայ մարտի ժողովրդական երգերը», 1928 թ., 150 էջ, 1 ռուբլի 20 կոպեկ։

Ա. Մարտիրոսյան, «Հայ ժողովրդական պարեր», 1928 թ., 80 էջ, 80 կոպեկ։

Ա. Մարտիրոսյան, «Հայ ժողովրդական գործիքներ», 1928 թ., 100 էջ, 1 ռուբլի 50 կոպեկ։

Ա. Մարտիրոսյան, «Հայ ժողովրդական երգեր», 1928 թ., 180 էջ, 1 ռուբլի 50

ხელოვნება

სახელმწიფო ოპერის თეატრი

„სამსონი და დალილა". მუს. სენ-სანსისა.

ოპ. „სამსონი და დალილა"-ში, რომელიც გეგმს ქეშმარიტებისათვის არაკითარ სიძნელეს; ხმა ეშლება სრულიად თავისუფლად, და ეს გარემოება აძლევს მსახიობს საშუალებას გამოიჩინოს საჭირო ადგილებში, როგორც ხმის, ისე შეიარაღ. ვარ სინაზის. ოპერა სცენური დადგმა ძალიან სიძნელეა. როგორც მიღწევა, უნდა აღინიშნოს, რომ ბოლო ხანებში ეს ოპერა ხშირად ისმენა. ამ ოპერის ერთ-ერთი ვაგონიდან სცენური შესრულება ქეშმარიტად საინტერესო ხელოვნების ნაწილად ქეშმარიტებას. ერთად ერთ ნაწილად ქეშმარიტებას—ჩაეთვლება ესესტაკლაციის და მიმიური მოძრაობის დაუშვებლობა, რაც ჰქონდა ერთხელ სცენურ შთაბეჭდილებას. თუ ეს ნაწილი იქნება აშორებული ქეშმარიტების ჩათვლება საერთო სამსონად.

სახალხო მსახიობს ი. ფალიაშვილს ეს ოპერა დამოშავებული აქვს ისე, როგორც შეიძლება ქეშმარიტად სამღვდელო მხატვრობა. ამ საღამოსაც ა. ფალიაშვილი როგორც ლოტარი იყო ჩვენ ლეგენდარიც სამაღლეზე. მეტადრი იმ ადგილებში, რომელნიც წარმოადგენენ დიდ ტრაგიკულ სიძნელეს. (მაგ., გუნდი პირველ მოქმედებაში, ფინალი მესამეში და კიდევ სხვა მრავალი).

კოტე მელქიშეთ-უხუცესი.

ჰიათურის თეატრი

„წმ. იოაგენის დღესასწაული"—ტატიშვილის დადგმა: ქ. ანდრონიკაშვილის

ჩვენი თეატრების რეპერტუარში სრულიად არ მოიძებნება ისეთი პიესები, რომლებიც ვადმოსადგილი იყოს ანტირელიგიური პროპაგანდის მიზნით, რაც დღეს აუცილებელ საჭიროებას წარმოადგენს.

ამ მხრივ რუსეთში ფერო კარგად არის საქმე. რუსეთის თეატრებს აქვთ მრავალი კარგად დამუშავებული ანტირელიგიური პიესა რომლებიც წარმატებით იდგმება როგორც ცენტრალურ, ისე პროვინციის ქალაქების, ისე მეშვიდე კლუბების სცენებზე და სოფლებში.

ერთ-ერთი ასეთი პიესა ტატიშვილის „წმ. იოანეების დღესასწაული", რომელიც დაიდგა შეიძლება ითქვას ყველა ჰიათურის თეატრის სცენაზე 27 დეკემბერს.

„წმ. იოანეების დღესასწაული" მწარე სატირას წარმოადგენს, რომელიც ასრულებულია „დაბალი" ხალხის უეცარობით და სპარეულობის. პიესაში ნათლად არის მოცემული სულიერი ბნელი ცრურწმენების გაიძერობა და ის ბრიკა, რომელსაც ამ ცრურწმენებით ხალხის დასაბრმავებლად და გასატყვებლად.

ტატიშვილი თავის პიესაში გვიხატავს გიორგის (ხერეთელი) მეტად უკანასკნელ მოქმედებას, სადაც მან უნდა გამოიჩინოს მისი სიმტკიცე.

დასასრულ უნდა ითქვას, რომ სასურველია ლიბიშვილი პიესა გადატანილ იქნეს მუშათა სასახლის სცენაზე, სადაც მან უნდა გამოიჩინოს მისი სიმტკიცე.

დადგმის მხრივ რეჟისორი **კ. ანდრონიკაშვილი** არ დაუზოგავს ძალღონე, რომ იმ მცირე საშუალებებით, რომლებიც მას გააჩნია, მეტი ილუზიურობისათვის კარგად მოემზადებინა დეკორაციები და მთლიანი წარმოდგინა.

დეკორაციები საკმაებით შეიძლებოდნენ პიესის დედა-აზრს. კოსტიუმებიც კარგად იყო შერჩეული, თუ მიეკიდებით მხედველობაში პიროთრის თეატრის სიღარიბეს.

პიესის შესრულება მსახიობთა მიერ დამაფიქრებელი იყო.

გამსაკუთრებით უნდა აღინიშნოს ახალგაზრდა მსახიობი **ონასარი** (ხაზინადრის როლში), რომელმაც საკმაოდ შეასრულა ეს ვასი როლი და 5 მოქმედების მანძილზე ეი ულლატა ოდნავადაც თავიდანვე აღებულ ტონს.

კარგები იყვნენ მსახიობი **გვინჩიძე** (მიქაელ ლიბიშვილი), **შ. ორაშვილი** (გრიშა მიქიტარი), **შ. ჯაფარიძე** (კაპელანი).

მოისურსტებდა მსახიობი ჭალი თ. ჩარკვიანე (ხერეთელი) მეტადრი უკანასკნელ მოქმედებაში, სადაც მან უნდა გამოიჩინოს მეტი სიმტკიცე.

დასასრულ უნდა ითქვას, რომ სასურველია ლიბიშვილი პიესა გადატანილ იქნეს მუშათა სასახლის სცენაზე, სადაც მან უნდა გამოიჩინოს მეტი სიმტკიცე.

კოტე მელქიშეთ-უხუცესი.

სასამართლო

ვაჟბების ყალთაბანდობა

თბილისის ბაზრის ჰ. № 12 გასულ წლის ზაფხულში ვაჭრებმა მარტიროს გალუსტოვმა და გოროგი ჭილაშვილმა გახსნეს ხორცით სავაჭრო. სავაჭროს დიდი შემოსავალი ჭონდა, წლიური ბრუნვა 125.000 მანეთს უტოლდა.

რომ თავიდან აეცილებიათ პასუხისმგებლობა გადასახადებისთვის, ვაჭრებმა პატენტი აიღეს ისეთი პირის სახელზე, რომელსაც არავითარი უძრავ-მოძრავი ქონება არ გააჩნდა და რომელიც მათ სავაჭროში მუშაობდა დიღიურ ჭრაზე. ასეთი პირი გახლდათ მოქ. კურატაშვილი, რომელსაც ორ-მანეთად ამუშავებდნენ ვაჭრები დღეში.

გაჭრების თვეებიც, გასაკვირვებელი ჯიბეები და როცა მოახლოვდა ახალი პატენტის ალების დრო. სავაჭრო მოკატეს, ვითომ გაკოტრების მოშიზეზებით. ურა უფიზიც საკადასტრო ინსპექციას ძველი გადასახადების შეტანაზე და ამიტომაც უნდოდათ შეეხვეჭინებინათ 3747 მანეთი, რომელიც მათ შეწერილი ჰქონდათ.

მათ იცოდნენ, რომ კურატაშვილს, რომელს სახელზე იყო გაფორმებული პატენტი, ეერაფერს გადაახდევინებდნენ, რადგან არაფერი გააჩნდა.

მარტიროს გალუსტოვი და გოროგი ჭილაშვილი მიიმალენ. სავაჭროსადაო ორგანოებს ხელში შერჩათ გაფხეკილი კურატაშვილი, რომელმაც შეინანა ნამუსად ის, რომ მას სახელზე გამოტანილი პატენტით სხვები ვაჭრობდნენ. მან არ დაასახელა ნამდვილი ვაჭრები. პირველ ხანებში თავის მისამართსაც მალავდა, მაგრამ კურატაშვილი მალე აღმოაჩინეს და მოსთხოვეს გადასახადის ანაზღაურება.

საქმე გადაეცა სასამართლოს. კურატაშვილი ფიქრობდა: რა უნდა ვიყოფ, რა უნდა გადამახდევინონ, როცა არაფერი გამაჩნია! მუნაზაღ ნამუსს ვიქრებს, რომლებიც ასეთ თავდადების დამოუსებენ და ცოტა რამეს მიწყალებობენო!

კურატაშვილს მაგრად მოჰკიდეს ხელი. დაინიშნა საქმე. კურატაშვილი აიზღვრებად ზის სამოსამართლოში. ბრალდების დასწყისში გამოცხადდნენ სკამზე. პროცესის დასაწყისში, მაგრამ მალე ატანან შიშა.

სასამართლო მიდის განაჩენის გამოსატანად საქმე ისეთი ხასიათი მიიღო, რომ კურატაშვილს გამსახლები გაგზავნა არ ისურდა.

უეცრად წამოვარდება კურატაშვილი დ ჰყვირის: არ დამუღუპოთ; ყველაფერს ვიტყვი! ეს სავაჭროში არაფერიები წილი არ ჭქონია. ვიყავი უბრალო დაქირავებული მუშა. სავაჭრო ტრუთვნოდა გალუსტოვს და ჭილაშვილს! კურატაშვილი ისახელებს მათ მისამართს.

სასამართლოს სხდომა წყდება. რამდენიმე დღის შემდეგ ხელისუფლების წარმომადგენლები პატიმრებად ყალთაბანდ ვაჭრებს, რომლებიც გამოტყდენ დანაშაულში.

გალუსტოვი და ჭილაშვილი ახლა მოპასუხენი გახლდნენ სამართლებრივი ბრძანებული. ბოლოს ეს საქმეც დასრულდა.

გერ.

ჭადრაკი

ვ. გოგლიძის რედაქტორობით

(ეტიუდი) რ. ალექსანდროვი

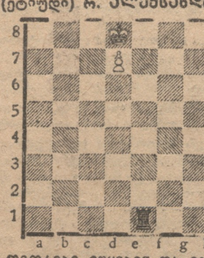

თეთრები იწყებენ და იგებენ

(ამოცანა) მ. ხაველ

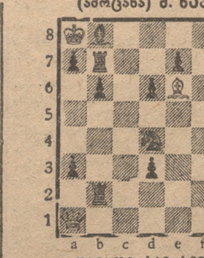

შავათი სამ სვლაში

პარტია № 10 (ლაზერის პაიკოა დებიუტი)

გათამაშებულია ბერლინის საერთაშორისო შეჯიბრებაში 15/X—28 წ.

თეთრები: ხ. რ. კაპაბლანკა. —შავები—ა. რუბინშტეინი

1. d2 — d4, d7 — d5 2. Bg1 — f3, Bg8 — f6 3. c2 — c4, e7 — e6 4. Nb1 — c3, Bf8 — b4 5. e2 — e3, 0—0 6. Bf1 — d3, d7 — d5 7. 0—0, Nb8 — d7 8. Nf3 — e5, c7 — c5 9. dc : c5 (თეთრები თამაშობენ მოწინააღმდეგის ის პაიკის გაბასაცილებლად) 9. . . Nd7 : c5 10. b2 — b4, Nc5 — d7 11. Bc1 — b2, Nd7 — e5 12. Nc3 — e4, Ne5 — d3 13. Be2 : d3, Dd8 : d3 14. Nf2 — d1, Dd3 — d8 15. Nd1 — f2, Dd8 — d3 16. Nf2 — d1, Dd3 — d8 17. Nd1 — e3, Dd8 — d3 18. Ne3 — d1, Dd3 — d8 19. Nd1 — f2, Dd8 — d3 20. Nf2 — d1, Dd3 — d8 (ამ ადგილზე რუბინშტეინი კარგად და საინტერესოდ თამაშობდა, ბოლო კი, ამ სვლის შემდეგ, შავების განცალკევებული პაიკი საგრძნობლად სუსტია, რაც შეაფერხებს მათ თამაშს, — ახლობელი 15. . . . , Nf6, რის შემდეგ შავებს ნორმალური სჯობდა) 16. Bc1 — d2, Nd8 — f6 17. Be1 — e4, Ba8 — d8 18. Ba1 — e1, Nf6 — c6. (საინტერესო მახე! რააიც კაპაბლ ნგა მიიუხვია) 19. g2 — g3! (თითქოს a5 ძლიერი სვლა იყო, მაგრამ ამას მოპყვებოდა 19. . . , f5! 20. Qe6? მაშინ 20. . . . , Bf4 შავების უპირატესობით) 19. . . , Bf8 — e8 20. Bd2 — a5, Be8 : e4 21. Nd3 : e4! (ეს : e4 შემდეგ თეთრები არაფერს ღებულობდნენ, მაგ. 21. . . . , Be4 : a5 22. B : a5, Nc7 23. Bg2, f5! 24. Be2, Nd3 და შემდეგ Be5 შავების სასარგებლოდ 21. . . , Bg6 : f8 22. Le4 : c6, b7 : c6 23. Be1 — e7, Bd8 — d5 (ამ სვლით შავები აშორებენ თეთრებს ერთ-ერთ ვაჟ ბენ სუსტ მდგომარეობას; რადგან მოდენიმედ სჯობდა 23. . . Be6) 24. Ba5 : b6 a7 : b6 25. Be7 — b7, Bf8 — d7 26. Rb7 — c7, Bd5 — d6 27. Rc7 — c8+, Bd7 — f8 28. Rb3 — d2, Rc5 — c5 29. Bd2 — c4, Bd6 — e6 (თეთრები მოგებული ენდშპილი აქვთ; პაიკი b6 რამოუენიმე სვლის შემდეგ დაიღუპება) 30. Qc8 — b8 (Bg7 — f6 ძლიერი იყო) 30. . . . , Qe6 — e1+ 31. Bg2 — g7, Rg7 — g5 32. a2 — a4, Qe1 — a1 33. Bc4 : b6, Bg8 — g7 34. Qb8 — c8, Bf8 — e6 35. Bb6 — d7, Qa1 : a4 36. Bd7 : c5, Qa4 — b4 (შავებს არც მეიდრის გაცვლა შეელოდათ 36. . . . , B : c5 37. Q : c5, Qb4 38. b3! g : g5+ და Qe4! მოუპირით) 37. Bc5 d3, Qb4 — b5 38. Qg7 — f3, h7 — h6 39. b2 — b4, h6 — h5 40. Bg4 — g4, h5 : g4 41. h3 : g4, f7 — f6 42. Qc8 — c4, Bg7 — f7 43. Bd3 — c5!, Be6 d8 44. Bc5 — b3! აქ დროს უკონლობის გამო რუბინშტეინი დანებდა. პარტიის გადაწყვეტილებას მაინც ვერ შეეძლოთ, რადგან ისინი კარგ შეჯიბრებაში ვერ ბედავენ ასეთ ვარიანტს მოუყრა რუბინშტეინს. ამ პარტიამდე ყველა მათი შეხვედრიდან შეჯიბრებაში შეიქმნა ორ 1=ის 3 რუბინშტეინის სასარგებლოდ.

რკინის გზეგზე

კატასტროფა უენის-სანდარს შუა

31 დეკემბერს, დილით, თბილისიდან სომხეთს მიმართულებით გაიგზავნა საბარგო მატარებელი № 133, ორმოტივ დატვირთული ვაგონის და ერთი ორთქლმავლის შემადგენლობით. შემადგენლობაში სხვათა შორის ჩაბმული იყო ორი შეშით დატვირთული ღია ვაგონი.

დილის ათ საათზე უენის-სანდარს შუა მატარებელს მარცხი შეემთხვა.

გზა უენის-სანდარს შუა დაჭანებულია. მაღლა თუ არა მატარებელმა დაჭანებულ ადგილს, განვითარა დიდი სისწრაფე. შეშით დატვირთული ერთ-ერთი ვაგონიდან რელსებ. ზე დაიწყო ცვენა შეშის, რომელიც ხდებოდა ორმაგების ქვეშ. ამის გამო ლანძღავს ასცდა და დამსხვრა ათი ვაგონი. ლანძღავიდან გადავარდა ავრეთვე ორთქლმავალიც, ხაზი გადუხვა.

კატასტროფის დროს დაილუპა მთავარი კანდუქტორი ქ. ქავრაშვილი, ორი კონდუქტორი დაშავდა მძიმედ და ოთხი მსუბუქად.

თბილისიდან შემთხვევის ადგილზე გაგზავნა დამხმარე მატარებელი, რომელსაც გაჰყვნენ: ამორ-ვაგ. რკ. გზ-ის გამგეობის წევრი ინე. ბერიძე, მოძრაობის დარგის მეორე განყოფილების უფროსი ბარამიძე, მოძრაობის უფროსი რეგზონი აბელაშვილი და გზის სხვა აგენტები.

მატარებლის მოძრაობა სომხეთისაკენ შეფერხებულია.

მატარებელი № 9—10

2 იანვრიდან მატარებელი № 9—10 ყოფილა ელის სამჯერ. თბილისიდან მატარებელი გადა ორშაბათობით, ოთხშაბათობით და პარასკევობით, ბათომიდან—სამშაბათობით, ხუთშაბათობით და შაბათობით.

მატარებლის მიმოსვლა აღმასკომის, ტუსიაშვილის და ჩიტიაშვილის ვალის დასაკმაყოფილებლად. თანმხმად ბორჯომის სახ. სას მართლის სამთ. ოლმასრ ფურცლისა №№ 205-ს, 554 და 551-ს 22 ნოემბ. 27 წ. ვაპროშის დროს დაცულ უდა იქნეს სამ. სამ. საპრ. კოდ.—311, 312 და 313 მუხ.

რადიო სოფლად

თბილისის მაზრაში ამჟამად დადგმულია 27 რადიო-მიმღები სადგური. მიმღები აპარატები მოწყობილია სამეში სამკითხველოებში, წარსულ წელს რადიო-სადგურებისათვის საჭირო თანხები არ იყო გათვალისწინებული სათეო ბიუჯეტით. ახალ საბიუჯეტო წლიდან ამ ხარჯ მდგომარეობა გაუმჯობესდება. თითქმის ყველა სათემო ბიუჯეტებით გათვალისწინებულია რადიო-მიმღების აპარატებისათვის და მოსავლელად საჭირო თანხებს, თვითეულ სადგურისათვის ხარჯთ-აღრიცხვაში შეტანილია 100-120 მანეთის ოდენობით. თბილისის პოლიტგანმანათლებლობის ინდივიდუალურებით და ბატარეებით. ამჟამად მაზრაში ოთხ მიმღებს გარდა ყველა რადიო სადგურები ამუშავებული. ზოგი თემის კლუბებიან ჯერ-დასწყებიტა თვის ხარჯზე მოაწყოს რადიო-სადგური. (მაგ. ბოგვის, ასურეთის, ბრავის და ყაზბეგის თემები), ზოგან დაარსდა რადიოს მეგობართა საზოგადოების უჯრედები.

ნარევი

ავეროპლანის დაღუპვა

სპერის (ამერიკა) ჩამოვარდა და დაიწვა აეროპლანი, რომელზედაც იმყოფებოდა ხუთი კაცი. ხუთივე დაიღუპა.

ვეება შტაბების ხარჯები ავიაციაზე

თუ რა ფაიდე ხასიათი აქვს საავიაციო შენაერთებს მეცხრამეტე შტატებში ამ ავტოკეფალ ით გიდე ის ფაქტი, რომ 1900 წლიდან, წლიდან შტატების მთავრობამ სამხედრო ყოფილ ავიაციაზე დახარჯა 2.000.000.000 მანეთ.

მეჩვიდმეტე საუკუნის ადამიანები ციხეებიში

მომდინარე წლის შემოდგომაზე მონადირეთა ჯგუფმა ციხეებში აღმოაჩინა 16 სოფელი. რომლებიც არც ერთ ადმინისტრატიულ ერთეულში არ ბრის. არაერთხელ გადასახლებულა და სახელმწიფოებრივ მოვალეობას არ იხდის. ამ სოფლების მოსახლეობა ლაპარაკობს ხალეოდ სლავიანურ ენაზე, მისდევს მეფუტკრეობას და ნადირობას.

იურიდიული დახმარება

მიხეილ იოსავას

კითხვა:

დღიდან საბჭოთა ხელისუფლების გამოცხადებისა, 7 წლის განმავლობაში ვიყავი თემის აღმასკომის მდივანი: მანამდე კი 27 წლის განმავლობაში სხვადასხვა თემებში ვიყავი მწერალად. ვარ 65 წლის მოხუცი, ღარიბი, საბჭოთა და სავაჭრო მუშათა კავშირის წევრი წევრ წოდ. № 1125, ორივე თვალში მხედველობის უნარ-პოკლებულ. 40 პროცენტით სარჩენ მყავს ორი მცირე წლოვანი შვილ. დაბადებული 100-120 მანეთის ოდენობით. თბილისის პოლიტგანმანათლებლობის თემს იქვე რადიო-სადგურის მოპარავები აკომპლექტირებით და ბატარეებით. ამჟამად მაზრაში ოთხ მიმღებს გარდა ყველა რადიო სადგურები ამუშავებული. ზოგი თემის კლუბებიან ჯერ-დასწყებიტა თვის ხარჯზე მოაწყოს რადიო-სადგური. (მაგ. ბოგვის, ასურეთის, ბრავის და ყაზბეგის თემები), ზოგან დაარსდა რადიოს მეგობართა საზოგადოების უჯრედები.

ნარევი

აეროპლანის დაღუპვა

სპერის (ამერიკა) ჩამოვარდა და დაიწვა აეროპლანი, რომელზედაც იმყოფებოდა ხუთი კაცი. ხუთივე დაიღუპა.

ვეება შტაბების ხარჯები ავიაციაზე

თუ რა ფაიდე ხასიათი აქვს საავიაციო შენაერთებს მეცხრამეტე შტატებში ამ ავტოკეფალ ით გიდე ის ფაქტი, რომ 1900 წლიდან, წლიდან შტატების მთავრობამ სამხედრო ყოფილ ავიაციაზე დახარჯა 2.000.000.000 მანეთ.

მეჩვიდმეტე საუკუნის ადამიანები ციხეებიში

მომდინარე წლის შემოდგომაზე მონადირეთა ჯგუფმა ციხეებში აღმოაჩინა 16 სოფელი. რომლებიც არც ერთ ადმინისტრატიულ ერთეულში არ ბრის. არაერთხელ გადასახლებულა და სახელმწიფოებრივ მოვალეობას არ იხდის. ამ სოფლების მოსახლეობა ლაპარაკობს ხალეოდ სლავიანურ ენაზე, მისდევს მეფუტკრეობას და ნადირობას.

ოფიც. განუყოფილება

დადგენილება № 92

სრულიად საქართველოს ცენტრალური აღმასრულებელი კომიტეტისა და საქართველოს სსრ სახალხო კომისართა საბჭოსი

ქუთაისის საქალაქო საბჭოსათვის, ცეცხლსახიფათო დაზარალებულთა მოსათვისებლად. კანონით დაწესებული ნორმის ზედმეტი საცხოვრებელი სივრცის მქონე პირთა შემჭიდროების უფლების მიცემის შესახებ

რადგანაც წელს ქ. ქუთაისში მომხდარმა ხანძარმა გამოიწვია მწვავე საბინაო კოიზისი და ზამთრის გამო საჭიროა ცეცხლსახიფათო დაზარალებულთა სასწრაფოდ უზრუნველყოფა საცხოვრებელი სივრცით, სრულიად საქართველოს ცენტრალური აღმასრულებელი კომიტეტი და საქართველოს სსრ სახალხო კომისართა საბჭო ადგენენ:

საქართველოს მთავრობას ქუთაისის საქალაქო საბჭოს უფლება მიეცეს შეამციროს ქუთაისის