პროლეტარებო, გაერთიანდით!

კომუნისტი

ორგანო საქ. კომუნისტური პარტიის ცენტრალური და თბილისის კომიტეტების — და სრულიად საქართველოს მუშათა, გლეხთა, წითელარმიელთა და მეზღვაურთა დეპუტატების საბჭოების ცაკის ორგანო

რედაქცია თბილისი, კაბოს (ყოფ. დიდი მოედნის) ქ. № 68, მეორე სართული

რედაქციაში საქმეზე მოლაპარაკება შეიძლება ყოველდღე გარდა კვირა-უქმეებისა დღეის 10 საათიდან და მის 12 საათამდე.

ტელეფ. { რედაქტორის 14—76 / მდივნის 10—68

მთავარი კანტორა თბილისი რუსთაველის პრ. № 34, ტელეფონი № 8—81

ხელისმოწერის ფასი

მეშა - მოსამსახურე თათვის, გლეხების წითელარმიელების, მოწ.-ფეების და მასწავლებელ-სათვის — 1 მან., დანარჩენებისათვის—1 მან., 30 კ.

საქართველოს ფარგლებში: ნონპარელის სტრიქონი ტექსტის ბოლოში—80 კაპ., ტექსტის შიგნით—1 მ. 60 კაპ.; საქართველოს გარეთ: ტექსტის ბოლოს ნონპარელის სტრიქ.— 1 მ. 50 კაპ., ტექსტში—3 მან.; განცხადებელი. გარდა გარანტიდების ფასისა, იხდის 10 % სანალიერო გადასახადს. თუ განცხადება იბეჭდება ხუთჯერ ტექსტის შეუცვლელად—მეექვსეთი შეთანხმებით. მთავარ კანტორაში განცხადებები მიიღება 9-დან 3½ საათამდე. შემდეგ განცხადება ეღირება 20%-ით მეტი. სამგლეიანური განცხადებებია—13, 20 და 25 მან. „კომუნისტი"-ს ექსპედიცია მოთავსებულია კაბოს ქ. № 68, ტელ. 5—43

დღიური

- — ამხ. კარახანი სტამბოლიდან სევასტოპოლში დაბრუნდა
- — ამერიკელი ჟურნალისტი დიურანტი საბჭოთა კავშირის მიღწევების შესახებ
- — ავსტრია და სპარსეთი არ შეუერთდნენ სტიმსონის ნოტას
- — გერმანიის პრესა კმაყოფილებას გამოთქვამს ჩინეთ-საბჭოთა კავშირის შეთანხმების გამო
- — უმუშევართა ახალი დემონსტრაციები გერმანიის მთელ რიგ ქალაქებში
- — ბაკოს მეორე კონფერენცია 8 იანვარს გაიხსნება

ხუთშაბათი, 26 დეკემბერი 1929 წ. — ყოველდღიური გაზეთი — ფასი 5 კაპ. № 298 (2644)

კომუნისტი

მიიღება ხელისმოწერა იანვრისათვის

კანტორა — რუსთაველის პრ. № 34. ტელეფონი 8—81

მუშათა ენტუზიაზმის დღე

საქართველოს მუშათა კლასი მხურვალედ გამოეხმაურა საბჭოთა კავშირის სხვადასხვა პროლეტარული ცენტრების მოწოდებას იმის შესახებ, რომ 25 დეკემბერს, ეგრედ წოდებულ „ზობის" დღეს, ყველანი უკლებლივ გამოსულიყვნენ სამუშაოთ ინდუსტრიალიზაციისა და ქალაქისა და სოფლის კავშირის ფონდის გასაძლიერებლად. ასეთსავე გადაწყვეტილებას ჰქონდა ადგილი მიმდინარე წლის 20 სექტემბერს, რომელიც წინად დასასვენებელ დღეთ იყო გამოცხადებული. ამ დღეს პროლეტარიატი იშვიათი ერთსულოვნობით გამოვიდა დაზგასთან ინდუსტრიალიზაციის საშვალებათა განმტკიცებისათვის.

ჯერ-ჯერობით ჩვენ არ მოგვეპოვება ცნობა იმის შესახებ, თუ როგორ ჩატარდა ინდუსტრიალიზაციის დღე მთელ საქართველოში 25 დეკემბერს, მაგრამ ის შედეგები, რომელნიც მოგვცა ამ დღემ თბილისის ფაბრიკა-ქარხნებში, უთუოდ დამახასიათებელად უნდა ჩაითვალოს. გუშინ თბილისის პროლეტარიატი ჩვეულებრივზე მეტი აღტყინებით გამოცხადდა სამუშაოდ. დაზგასთან გამოვიდნენ ისინიც კი, რომელნიც მორიგ შეებულებაში იყვნენ წასული. ამასთანავე მუშაობის ინტენსიობა და შრომის ნაყოფიერება თითქმის ყველგან ჩვეულებრივზე მეტი იყო. იქვე არ არის, რომ ასეთივე შედეგს უნდა მოველოდეთ 25 დეკემბრის ინდუსტრიალიზაციის „დიდან" საბჭოთა კავშირის მთელი მეურნეობ. ამის სრულ იმედს უკვე თბილისში მიღებულ დამახასიათებელ შედეგებთან ერთად იძლევა ის საყოველთაო მოწოდება, რომელიც გაისმოდა ამ დღის წარმატებით ჩატარების სასარგებლოდ საბჭოთა კავშირის სხვადასხვა პროლეტარულ ცენტრებიდან.

რას გვეუბნება ყოველივე ეს?

პირველ ყოვლისა ეს არის ერთ-ერთი და ყველაზე უფრო მჭერმეტყველური გამოხატულება იმ დიამეტრალური წინააღმდეგობისა, რომელიც არსებობს სოციალისტურ და კაპიტალისტურ მეურნეობის შორის. კერძო საკუთრებაზე დაფუძნებულ წარმოებას სიზრმრდაც არ მოელანდება, რომ მუშათა კლასი საკუთარი ინიციატივით ერთსულოვნად გამოვიდეს სამუშაოდ და ნებაყოფლობით უარი განაცხადოს თავის ხელფასზე. ამას ადგილი აქვს მხოლოდ ჩვენში, მხოლოდ სოციალისტური მეურნეობის ქვეყანაში, სადაც პროლეტარიატი მდგომარეობს ნამდვილი და განუუყოფელი ბატონ-პატრონია. ეს რწმენა ღრმად აოის გამჯდარი მთელი ქვეყნის მშრომელი მასებისა და, პირველ ყოვლისა, საბჭოთა კავშირის მუშათა კლასის შეგნებაში. ამით აიხსნება იშვიათი ენტუზიაზმი, რომელსაც იჩენენ ჩვენი ქვეყნის პროლეტარები თავის წარმოების განმტკიცება - განვითარებისათვის ბრძოლაში.

ინდუსტრიალიზაციის დღის ასეთი წარმატებები ჩატარების ეს მაგალითიც იმის საუკეთესო მაჩვენებელია, რომ მუშათა კლასი საბჭოთა კავშირში მთელი თავისი არსებით შედუღაბებულია პროლეტარიატის დიქტატურის ავანგარდთან — ლენინურ პარტიასთან. პარტიის მორიგი ამოცანები სოციალისტური მეურნეობის რეკონსტრუქციის დარგში მუშათა კლასის ფართო ფენებს ღრმად აქვთ შეთვისებული. მათ იციან, რომ ოქტომბრის რევოლიუციის საბოლოო გამარჯვება დამოკიდებულია ჩვენი სახალხო მეურნეობის გარდაქმნისაგან მაღალ ტეხნიკურ საფუძვლებზე.

ეს კი მოითხოვს სახელმწიფოსაგან მატერიალურ და ორგანიზაციულ საშუალებათა მაქსიმალურად დაჭიმვას, არსებულ სახსრების, რაც შეიძლება მეტი მიზანშეწონილობით გამოყენებას, ეს მოითხოვს მშრომელი ძასების შემოქმედებითი ინიციატივის უდიდესად გაშლას.

განსაკუთრებული ყურადღების ღირსია ამ მხრივ სოფელი, რომელიც შედარებით უფრო ღარიბია ახალი მშენებლობისათვის საჭირო კადრებით; ამიტომ პარტიამ საჭიროდ დაინახა მუშათა საუკეთესო ძალების შერჩევა და მათი, როგორც სოციალისტური მშენებლობის ორგანიზატორების, გაგზავნა სოთოოად. ეს ამოცანა მჭიდროდ არის დაკავშირებული სახალხო მეურნეობის რეკონსტრუქციასთან, სოფლის ინდუსტრიალიზაციის საქმეთან. აქედან გასაგებია, მუშების ერთსულოვანი მოთხოვნა, რომ 25 დეკემბრის ხელფასი მოხმარდება, როგორც პირდაპირ ინდუსტრიალიზაციისათვის დანიშნული ფონდის გაძლიერებას, ისე სოფლად საუკეთესო პროლეტარების გაგზავნის უზრუნველყოფას.

საბჭოთა კავშირის პროლეტარიატის ასეთი თავდადება, მისი ღრმა რწმენა საკუთარი ძალებისა და სოციალისტური მშენებლობის ორგანიზატორი კომუნისტური პარტიის ხელმძღვანელობისადმი იმის საუკეთესო თავდებია, რომ მუშათა კლასი, რომელმაც შექმნა დიადი ოქტომბერი და რომელიც, მიუხედავად მრავალ უდიდეს დაბრკოლებებისა, წარმატებით მიდის წინ სოციალისტური აღმშენებლობის გზით, მიაღწევს თავის საბოლოო მიზანს.

ამერიკა სთხოვს საბჭოთა მთავრობას დაეხმაროს მფრინავების ძებნაში

დიდი კლასობრივი ბრძოლები იტალიაში.--მუშების სისხლისმღვრელი შეტაკებები ჯართან

მწვავე ეკონომიური კრიზისი პოლონეთში.--ლოძის ფეიქრების აუტანელი მდგომარეობა

ამერიკის მთავრობა სთხოვს საბჭოთა მთავრობას

დახმარებას ამერიკელ მფრინავების მოძებნაში

თხოვნა მფრინავ ეიელსონის დახმარების შესახებ

ვაშინგტონი, 24 დეკემბერი. ჩრდილოეთ - ამერიკის შეერთებული შტატების შინაგან საქმეთა მინისტრმა **ვილბურმა** მოსკოვს მიმართა თხოვნით — აღმოაჩინოს დახმარება მფრინავ ეიელსონს, რომელიც 4 დეკემბერს უგზო - უკვლოდ დაიკარგა ჩრდილოეთის კონცხის რაიონში — საბჭოთა კავშირის უკიდურეს ჩრდილოეთ-აღმოსავლეთის სანაპიროზე (აღს).

სენატორ ბორას დეკეშა ლიტვინოვს

ნიუ-იორკი, 24 დეკემბერი. ვაშინგტონიდან მიღებული ცნობით, სენატორმა **ბორამ** უშუალოდ ლიტვინოვს დეპეშით სთხოვა, რომ საბჭოთა მთავრობამ მონაწილეობა მიიღოს ამერიკელ მფრინავის **ეიელსონის** ძებნაში.

„ორი ამერიკელი მფრინავი, ეიელსონი და ბოლლენდი, — სწერს ბორა, — რომლებიც გაფრინდნენ ტელლერიდან (ალიასკა), მიღებული ცნობით დაეშვენ ყინულებში მოქცეულ ხომალდის „ნანეკ"-ის ახლო, ასი მილის მანძილზე საბჭოთა ყინულის მჭრელი „სტავროპოლ"-იდან. მივაქცევ ამ გარემოებას თქვენს ყურადღებას იმ იმედით, რომ თქვენ სიხარულით დაეხმარებით მათ და წინადადებას მისცემთ უშუალოდ „სტავროპოლს" მიიღოს ყველა ზომები ამერიკელი მფრინავებს აღმოსაჩენად".

ინგლის-საბჭ. კავშირის ურთიერთობა

შეკითხვები თემთა პალატაში

ლონდონი, 25 დეკემბერი. რეიტერის სააგენტო იუწყება: „თემთა პალატაში მიეცემულ შეკითხვებზე საგარეო საქმეთა მინისტრის ამხანაგმა **დალტონმა** განაცხადა, რომ მან არ იცის — დანიშნულია, თუ არა ლონდონში საბჭოთა კავშირის სავაჭრო წარმომადგენელი. თუ იგი დანიშნულ იქნა, „სარგებლებს იმავე პრივილეგიებით, როგორც სხვა სავაჭრო წარმომადგენლები".

ამერიკელი ჟურნალისტი საბჭ. კავშირის შესახებ

ნიუ-იორკი, 24 დეკემბერი. „ნიუ-იორკ ტაიმს"-ის მოსკოველი კორესპონდენტი დიურანტი არ ეთანხმება პაულ შტერს, რომელიც ლონდონის „ობსერვერში" ამტკიცებს, რომ საბჭოთა კავშირში არსებული აპარარული კრიზისი საფრთხეს უმზადებს საბჭოთა წყობილებას (შტერი „ბერლინერ ტაგებლატ"-ს ყოფილი მოსკოველი კორესპონდენტია, რომელსაც მოსკოვში შესვლის ნება არ მიეცა).

დიურანტი სწერს, რომ სურსათზე და პარველი საჭიროების სხვა საგნებზე ბარათები შემოღებულ იქნა იმისათვის, რომ თავიდან აცილებულ იქნას ინფლიაცია და ფასების ზრდაია.

„ბარათების სისტემამ,—სწერს დიურანტი,—ბრწყინვალე შედეგი გამოიღო. საშუალო რუსული ოჯახი ყველაფერს, რაც მისთვის საჭიროა, ღებულობს ცოტა უფრო მეტ ფასებში, თუ არა იმავე ფასებში, როგორიც შარშან იყო. რეალური სამუშაო ხელფასი არ შემცირებულა".

შემდეგ დიურანტი ხაზგასმით აღნიშნავს, რომ არა თუ არ არსებობს აგრარული კრიზისი, როგორც შეფერი ამტკიცებს, არამედ, პირიქით, შემოდგომის ნათესის ფართობი, წარსულ წელთან შედარებით, 4,5 პროცენტით გადიდდა.

„კომუნისტებმა გადასწყვიტეს,—სწერს, დიურანტი,—ან ნამდვილად განახორციელონ თავიანთი ქვეყანაში სოციალიზმი, ან დაიხოცონ ამ ცდის დროს". (აღს).

ჩინეთ-საბჭ. შეთანხმების გამოკაზილი

სტიმსონი დაკმაყოფილებულია

ნიუ-იორკი, 24 დეკემბერი. სტიმსონმა გაბრაზდა, რომ ის დაკმაყოფილებულია ჩინეთ-საბჭოთა კავშირთა კონფლიქტის მოგვარებით.

გერმანიის პრესა ჩინეთ - საბჭოთა მოლაპარაკების შესახებ

ბერლინი, 24 დეკემბერი. პრესად მოთავსა საბჭოთა ცნობა ხაბაროვსკის ოკუზე ხელისმოწერის სტატუსი. სათაურების უ[illegible]ესობაში გამოთქმულია კმაყოფილება კონფლიქტის მოგვარების გამო ჩინეთი - საბჭოთა უშუალო მოლაპარაკების საშუალებით (აღს).

ავსტრია არ შეუერთდა სტიმსონის ნოტას

ვენა, 24 დეკემბერი. საბჭოთა კავშირის დეკანშოთ საგარეოს კორესპონდენტის მიერ ავტორიტეტული წყაროებიდან მიღებული ცნობებით, ჩრდილოეთ-ამერიკის შეერთებული შტატების მთავრობამ მხოლოდ ცოცხის სახით შეატყობინა ავსტრიის მთავრობას თავისი გამოსვლა ჩინეთ-საბჭოთა კონფლიქტის გამო და ავსტრიისათვის არ მიუცია წინადადება—შეერთებოდა სახელმწიფოთა გაფრთ[illegible]ს.

თავის მხრივ ავსტრია სახელმწიფოთა გამოსვლას არ შეუერთდა და ამ მიმართულებით მან არაევითარი ნაბიჯი არ გადასდგა. (აღს).

კლასობრივი ბრძოლები იტალიაში

შეტაკებები მუშებსა და ჯარებს შორის

ბერლინი, 24 დეკემბერი. იტალიიდან მიღებული ცნობით, მილანში რამდენიმე დიდ საწარმოში დაიწყო ძლიერი საგაფიცვო მოძრაობა, რომელსაც მოჰყვა სისხლის მღვრელი შეტაკებები გაფიცულ მუშებსა და სამხედრო ნაწილებს შორის. უკანასკნელ ხანებში დამკვრავებლები სისტემატიურად ამცირებენ ხელფასს.

იტალიის არალეგალურმა კომუნისტურმა პარტიამ და რევოლიუციონერი ხელმძღვანელობის ქვეშ მყოფმა პროფკავშირულმა გაერთიანებამ მოუწოდეს მუშათა კლასს—აბრამნოვს დეპეშა სთხოვა, რომ საბჭოთა მთავრობამ მონაწილეობა მიიღოს ამერიკელ ‘მფრინავის **ეიელსონის** ძებნაში.

ინგლისი

ლონდონი, 24 დეკემბერი. ინგლისის ელჩი ლონდონისათვის. დამკვრავებლები მუშებს ლოკაუტს გამოუცხადებით ეიუ ‘ერებინ. ისინი ამბობენ, რომ სამუშაოზე დასაწყებენ მხოლოდ იმ მუშებს, რომლებიც ერგან არიან იმუშაონ ძველ პირობებში. მუშებმა გამოაცხადეს გაფიცვა, რომელშიც მონაწილეობას ღებულობს 25.000 კაცი. გაფიცულთა წინააღმდეგ გამოიყენეს კაბალურ-ლეგიონერთა რაზმები და ფაშისტური მილიცია. შეტაკების დროს დაშავდა მრავალი მუშა. მოკლულთა რიცხვის შესახებ ცნობები არ მოიპოვება. (აღს.

ჩინეთ-საბჭ. კავშირის ურთიერთობა

ტოკიო, 24 დეკემბერი. „ჩინეთ-ბიზნესის ბიუროს" ცნობით, ჩინეთ-საბჭოთა კავშირის ურთიერთობა ‘ეიდან ‘ეიმდე ‘ეიმდე ‘ეიმდე ‘ეიმდე ‘ეიმდე ‘ეიმდე ‘ეიმდე ‘ეიმდე ‘ეიმდე ‘ეიმდე ‘ეიმდე ‘ეიმდე ‘ეიმდ

ეკონომიური კრიზისი პოლონეთში მწვავე ხასიათს ღებულობს

ფეიქრების გაფიცვა აუტანელია

ვარშავა, 24 დეკემბერი. ეკონომიური კრიზისი პოლონეთში მწვავდება. იგი თავს იჩენს მრეწველობის ყველა დარგებში და აგრეთვე ფულის ბაზარზე. ყველაზე მეტად საფეიქრო მრეწველობა დაზარალდა.

ბეპეეოფოელების ორგანო „ჩიზბიტნეკ" აღიარებს, რომ მრეწველობა ლოძის რაიონში თანდათანობით ჩანაგდება. ლოძის მუშების გაფიცვა აუწერელია. მსხვილი საფეიქრო საწარმოები დახურვის კარზე მიმდგარნი. უფრ შევართა შორის ხშირადა თვითმკვლელობის შემთხვევები.

ლოძის რაიონთან შედარებით უკეთეს მდგომარეობაში იმყოფებოდა ბელოსტოკის რაიონის საფეიქრო მრეწველობა. მაგრამ ახლა მდგომარეობა იქცა შეიცვალა. მრავალრიცხოვანმა საფეიქრო საწარმოებმა სრულიად შეწყვეტეს მუშაობა.

ბელოსტოკის მრეწველობის კრიზისი აღმოსავლეთ-ჩინეთის რკინის გზაზე მომხდარი ამბების პირდაპირი შედეგია, რადგან ბელოსტოკის ფირმები იძულებული შეიქნენ შეეწყვეტათ ვაჭრობა მანჯურიასთან. (აღს).

ჩეხო-სლოვაკია და საბჭოთა კავშირი

პრაღა, 24 დეკემბერი. რადგან ამ ბოლო დროს პოლიტიკურ პარტიებში გაცხოველებულია ქაქანა საბჭოთა კავშირის ცნობის [illegible] ‘ეიდან ‘ეიმდე ‘ეიმდ

ერგეტის უსაერო შუამავლობის გარშემო

„პარ პარიზიენ"-ის წერილი

პარიზი, 24 დეკემბერი. საფრანგეთის მთელი პრესა ბიუდეს საკავშირო დიპლომთა საფეიერო ცნობის ირბტის ლიტერატურთან შეხვედროს შესახებ. პრესა ჯერ-ჯერობით თავს იკავებს „ოპერეტურ-ბაზარზე" სწერს:

„ბოტეგიდით, რომლებიც ჯერ კიდევ ძნელი ასახსნელია, ლიტერიზეგა საჭიროდ სცენ საფრანგეთის ელჩის მიმართ, რომელსაც სურდა მისთვის რუმანეთის ნოტის გადაცემა, დაიკავებია პოზიცია, რომელიც არ შეეფერება დიპლომატიურ ჩვეულებებს. ეგეს გარეშეა, ნოტასთან გაცნობაზე უარის თქმა შეეხება რუმანეთს, რომელსაც დიპლომატიური ურთიერთობა არა აქვს საბჭოთა კავშირთან, მაგრამ ლიტვინოვის მოკავიეა ერბტის, მიმართ, რომელიც ეს მხოლოდ შუამავლის როლს ასრულებდა. ამით არ ხდება ნაკლებ არათავაზიანი".

სამოქალაქო ომი ჩინეთში

ენ-სი-შანი—ჯარის უფროსის თანაშემწე

პეიპინი, 24 დეკემბერი. ჩან-კაი-შიმ აცნობა გენერლებს, რომ ენ-სი-შანი დანიშნა სახელმწიფოს ხელმეთაოდ და საზღვაო ძალების უფროსის თანაშემწედ (აღს).

ენ-სი-შანი და ჩან სუე-ლიანი ნანკინს უფრთხილდებიან

პეიპინი, 24 დეკემბერი. გაზეთებმა გამოქვეყნეს ენ-სი-შანის და ჩან-სუე-ლიანის ცირკულიარი, რომელშიც ისინი ფიცს ხდებენ, რომ მხარს დაუჭერენ ცენტრალურ მთავრობას ჩინეთის ნაციონალური გაერთიანების საქმეში და ნაციონალურ მთავრობასთან ერთად შეებრძოლებიან ინ ელემენტებს, რომლებიც, მეფეურებას იწვევენ.

ცირკულიარი მოუწოდებს „ყველა გონიერ ჩინელებს—დაიხმარონ მთავრობას ჩინეთის დაღუპვისაგან გადარჩენის საქმეში" (აღს).

უკიდურეს მემარჯვენე ბოგინდანელების დაპატიმრება

შანხაი, 24 დეკემბერი. საფრანგეთის კონცესიის ტერიტორიაზე დაატყვევეს სიშანის ჯგუფის რამდენიმე თვალსაჩინო წარმომადგენელი. ეს ჯგუფი წარმოადგენს გოთხდანის ოკიდურეს მემარჯვენე რეაქციონურ ფრთას და პატიმრებულნი შანხაიში აღტიურად ებუშაობდნენ ნანკინის მთავრობის წინააღმდეგ.

ინდოეთის საკანონმდებლო პრეგის მოთხოვნა

ლონდონი, 24 დეკემბერი. როგორც რეიტერის სააგენტო იუწყება, ცენტრალური კომიტეტი, რომელიც სოციალიზ ინდოეთის საკანონმდებლო კრების წარმოადგენს, სიიმნის კომისიას, გადასცა მოსსენება. მოხსენება შეიცავს ‘ეიმ ‘ეიმ ‘ეიმ

საქ. კ. პ. (ბ) თბილისის კომიტეტის მუშაობა

ამხ. ლ. სუხიშვილის მოხსენება თბ. გარნიზონის ქართული ნაწილების პარტიულ კრებაზე

20 დეკემბერს თბილისის გარნიზონის ქართულ ნაწილების პარტიულ კრებაზე, რომელსაც 250-ზე მეტი წევრი და კანდიდატი დესტყრონ, საქართველოს კომპარტიის (ბ) თბილისის საოლქო კომიტეტის მუშაობის შესახებ მოხსენება გააკეთა თბილისის საოლქო კომიტეტის მდივანმა ამხ. ლ. სუხიშვილმა.

საქ. კომპარტიის (ბ) თბილისის საოლქო კომიტეტის მუშაობის ძირითად დამახასიათებელ მომენტს თბილისის მე-9 პარტკონფერენციის შემდეგ,—სთქვა ამხ. სუხიშვილმა — წარმოადგენს: ბრძოლა პარტიის გენერალური ხაზისათვის (ინდუსტრიალიზაციის და სოფლის მეურნეობის რეკონსტრუქციის აჩქარებული ტემპი), თვითკრიტიკის ფართოდ გაშლა, მასების ჩაბმა სოციალისტიურ მშენებლობაში (სოციალისტიური შეჯიბრება, მასიური მუშაობა საწარმოებში), პარტიის და საბჭოთა აპარატის წმენდა. თბილისის ორგანიზაციის მთელი მუშაობა მიმდინარეობდა პარტიის ძირითადი დირექტივების შესრულების და მიღწევათა განმაცალკევებს. ხაზოვანი წლის საქმიანობაში თვალსაჩინო მიღწევები ვვიქვს სამეურნეო მშენებლობის დარგში როგორც ქალაქად, ისე სოფლად.

ს.ს. საბჭოში გაერთიანებული ცენზიანი მრეწველობის პროდუქცია სამი კვარტალის განმავლობაში 1927—28 წლის 31.847 ათასი მანეთიდან 1928—29 წელს გაიზარდა — 39.267 ათას მანეთამდე ანუ 25,8 პროცენტით. მუშების რიცხვი ერთი წლის განმავლობაში 7.490 კაციდან 8.190 კაცამდე ავიდა. საბელშეფიფო სექტორის ხვედრითი წონა 98 პროცენტიდან 98,8 პროცენტამდე გაიზარდა. თვითდინებეზეფიფო 7,8 პროცენტი, ზეომის ნაყოფიერების ზრდა 14,5 პროცენტს ტოლია. მუშების ხელფასი გაიზარდა 6,4 პროცენტით.

გაიზარდა და გაუმჯობესდა კომუნალური მეურნეობის მუშაობა, ტრამვაის შემოსავალი გადიდდა 17,4 პროცენტით, თელასის მიერ გაცემული ელექტრონული ენერგიის რაოდენობა, გადიდდა 73,4 პროცენტით, ენერგიის ფასება იკლო 11,4 პროც. და სხვ.

პროფკავშირების წევრთა რიცხვი გადიდდა 84.000 კაციდან 90.287 კაცამდე ანუ 7,5 პროცენტით, პროფკავშირებს—9.884-დან 10.691 კაცამდე ანუ 8,7 პროცენტით. საგრძნობი მიღწევა გვაქვს ეკონომიური თათბირების მუშაობაში. ამ თათბირების რიცხვი 27 წელს უდრიდა 411-ს, ხოლო 1928 წელს—666-ს. ეკონომიკურ მუშაობის შედეგად მიღებული „ეკონომია 447.610 მანეთის ეკონომია. 1925 წლის 1-ელ ოქტომბრიდან 1929 წლის 1-ელ აგვისტამდე წარმოებიდან დაწონაურებულ იქნა 585 კაცი, სოციალისტური შეჯიბრება, რომელიც მასიური კამპანია, გაიმალა მუშათა არაჩვეულებრივი აქტივობით. პრივშუმის საქმეთ ქარხანაში, სოციალისტური შეჯიბრების შედეგად, ერთის ფეიერაზა გამოიმუშავა 12,2 მეტრი ქსოვილი, წინანდელი 11 მეტრის ნაცვლად. წლიური გეგმა შესრულებულ იქნა 23 პროცენტის გადაჭარბებით. მეტრის თვითღირებულებამ იკლო 5 მან. 45 კაპიკიდან 4 მან. 78 კაპიკამდე. 26 კომეწარის სახელობის ქარხანაში—თვითეული მუშის პროდუქცია გადიდდა 23 პროცენტით, თვითღირებულება შემცირდა 11-დან 20 პროცენტამდე, გაცდენა შემცირდა 2,5-დან 1,5 პროცენტამდე, აგურის ქარხანაში შეჯიბრების წინ 6 თვის განმავლობაში ამზადებდნენ 10 მილიონ აგურს, ხოლო შეჯიბრების შემდეგ ამზადებენ 13 მილიონს. თამბაქოს ფაბრიკებში ზრომის ნაყოფიერება გიზრდა 20 პროცენტით, თვითღირებულება შემცირდა 12,7 პროცენტით. სტალინის სახელობის ქარხანაში ოვენი უშვებენ 6 ორთქლმავალს და 8 ვაგონს, ხოლო შეჯიბრების შემდეგ—7 ორთქლმავალს და 9—10 ვაგონს. განსაკუთრებულ მიღწევად უნდა ჩაითვალოს დამკვრელი ბრიგადების მუშაობა მაგალითად, სტალინის ქარხანაში დამკვრელმა ბრიგადებმა დაარქვეს ქვაბების რემონტი (72 ვაგონის ნაცვლად 77 ვაგონი), 8 ვაგონის ნაცვლად იწყეს 11 ვაგონის გამოშვება, რემონტიდან და სხვა.

სოციალისტურ შეჯიბრებას თან ახლდა ბევრი დეფექტები. ამ დეფექტებიდან მთავარია პროდუქციის ღირებულების გაუარესება ბევრ საწარმოში, სოციალისტური შეჯიბრების ჩატარება მასების მონაწილეობის გარეშე და სხვ. სოციალისტური შეჯიბრება სოფლად ჯერ კიდევ არ არის საკმაოდ გაშლილი. ამ მხრივ საჭირო იქნება მუშაობის გაძლიერება.

სოფლის მეურნეობის რეკონსტრუქციის საქმეში უნდა აღინიშნოს კოლექტიურ მეურნეობათა რიცხვის ზრდა. 1928 წლის 1-ელ ოქტომბრისათვის იყო 27 კოლმეურნეობა 538 მეურნეობით, ხოლო 1929 წ. 1-ელ ოქტომბრისთვის უკვე—169 კოლმეურნეობა 2.970 მეურნეობით; ზრდა 500 პროცენტის ოდენაა. 1930 წლის 1-ელ ოქტომბრისათვის გათვალისწინებულია 187 კოლმეურნეობის დაარსება—4.675 მეურნეობით; ამავე დროს უნდა მოხდეს მათი გამსხვილება. ამგვარად კოლექტიურ მეურნეობებში გაერთიანებულია მეურნეობათა 5,1 პროცენტი, 1928 წელს კი იყო მხოლოდ 0,2 პროცენტი. საბჭოთა მეურნეობების რიცხვი თითქმის ოცჯერ უფრის ცხრას. მათში გაერთიანებულია 9.957 ჰექტარი მიწა. საბჭოთა მეურნეობებმა 1928—29 წელს დაამზადეს 19.803 ფუთი პური, 4.015 ფუთი ყურძენი.

განსაკუთრებით დადებით მოვლენად უნდა ჩაითვალოს ჭარიფუნა საქონლის რიცხვის ზრდა საბჭოთა მეურნეობებში. ეს რიცხვი—6.491-დან 10.614-დე ავიდა ანუ გაიზარდა—63,5 პროცენტით. საბჭოთა მეურნეობების საერთო პროდუქცია 214.099 მანეთიდან—448.418 მანეთამდე ავიდა ანუ გაიზარდა — 109,4 პროცენტით. 1930 წელს განზრახულია 8 ძველი საბჭოთა მეურნეობის მოწყობა, რაზედაც უნდა დაიხარჯოს 3.150.000 მანეთი. პირველი რიგში მოწყობა ორი საბჭოთა მეურნეობისა, ამ მიზნისათვის თბილისის აღსრულებს ბიუჯეტში აქვს 650.000 მანეთი. არსებული საბჭოთა მეურნეობებს რეკონსტრუქციისათვის დანიშნულია 600.000 მანეთი.

შემდეგ ამხ. სუხიშვილი შეჩერდა სოფლის მეურნეობის მდგომარეობაზე. მან აღნიშნა, რომ სოფლის მეურნეობის პროდუქცია 1926—27 წლის 7.374 ათასი მანეთიდან 1927—28 წელს ავიდა 7.676 ათას მანეთამდე ანუ გაიზარდა 4,1 პროცენტით. განსაკუთრებული ყურადღება აქვს მიქცეული ბამბას. ბამბის სავანეთ ფართობი 1928 წლის 5.614 ჰექტარიდან 1929 წელს ავიდა 7.400 ჰექტარამდე. 1930 წელს განზრახულია დაითესოს 9.350 ჰექტარი. მოეწყობა სატრაქტორო სადგური (70 ტრაქტორით) ბორჩალოში და სატრაქტორო კოლონა (15 ტრაქტორით) ყარაიაზში.

1929 წლის გაზაფხულის თესვის კამპანიამ ნათესის ფართობნი 18,8 პროცენტით გაადიდა, მარცვლეული კულტურების საერთო ფართობეანი გაიზარდა 8,6 პროცენტით (548.600-დან 599.477 ჰექტარამდე). სოფლი მეურნეობას მოუხმარდა: 1927—28 წელს—810.829 მანეთი, 1928—29 წელს—8.122.545 მანეთი. ზრდა 285,2 პროცენტს უდრის.

ამჟ. სუხიშვილი შეეხო მიწათმოწყობის მუშაობას. კოლექტიური მეურნეობები ამ მხრივ თითქმის ყველა მოწუობილია. მოწყობილი დარჩა კიდევ 4.970 კოლი 44.000 ჰექტარი მიწით.

სოფლის მეურნეობა არ არის საკმაოდ უზრუნველყოფილი მანქანებით, თუმცა შარშან მანქანის ხვიდენა თითქმის 2,5-ჯერ მეტი დაიხარჯა, ვიდრე წინა წელს. აგროპუნქტების ნაშენი 1927 წელს 9-დან 1929 წელს 17-დე გაიზარდა. 1930 წელს მათი რიცხვი იქნება 30.

კოოპერატიულად გაერთიანების საქმეში საგრძნობი მიღწევებია. მუშაობა კოოპერაციაში გაერთიანებულია პროფკავშირთა წევრების 68 პროცენტი, კოოპერაციის პრუნვა გიზარდა 30 მილიონ 7000 ათასი მანეთიდან 42 მილიონ მანეთამდე ანუ 36 პროცენტით. სოფლის სამომხმარებლო კოოპერაციის წევრთა რიცხვი 64.424-დან გაიზარდა 43.650 კაცამდე ანუ 24 პროცენტით. კოოპერაციაში გაერთიანების პროცენტი 54-დან 67,8-მდე ავიდა. ბრუნვა გაიზარდა 5.329 ათასი მანეთიდან 5.209 ათას მანეთამდე (1928—29 წლის 9 თვის განმავლობაში).

სასოფლო-სამეურნეო კოოპერაციის წევრთა რიცხვი 26.824 კაციდან 39.992 კაცამდე ავიდა; ზრდა 49 პროცენტს უდრის. კოოპერაციაში გაერთიანების პროცენტი 42-დან 64,9-დე ავიდა. ბრუნვა გაიზარდა 52 პროცენტით.

თბილისის ალმასკომის ბიუჯეტი გაიზარდა 17 პროცენტით (86 მილიონი მანეთიდან — 27.043 მილიონ მანეთამდე. აქედან საკუთარი შემოსავალი შეადგენს 86,8 პროცენტს, სუბსიდია—13,2 პროცენტს. გასაგები საგრძნობი ნაწილი ხმარდება სამრეწველო-სამეურნეო საქმიანობას (52 პროც.), კულტურულ მიზნებს (26,4 პროც.), ადმინისტრაციას (6,2 პროც.).

ამხ. სუხიშვილი გადავიდა მასიური მუშაობის საკითხზე. საინგარშიანო-ხაარჩევნო კამპანიის დროს მასებმა თვალსაჩინო აქტივობა გამოიჩინეს (81 პროც., ნაცვლად 1927 წლის 51,4 პროცენტისა). გაუფუჯებულ თბილისის ალმასკომის სოციალური შემადგენლობა (ბუმბერი შეადგენენ 62 პროცენტს, ნაცვლად 54,2 პროცენტისა). სექციებზე გაიფუჯებულის თავიანთი მუშობა. სექციებზე მომავრებულია 855 აქტივისტი—მუშა. კომისიების საგამოცდელო მუშაობაში ჩაბმული იქნა 595 აქტივისტი. სუსტად მიმდინარეობს ჯერ-ჯერობით სადეპუტატო მაგიდების მუშაობა.

შეეხო რა სპორტი მშენებლობას, ამხ. სუხიშვილმა აღნიშნა, რომ სპორტი საკითხი მწვავედ დგას. საშუალოდ სულზე მოდის 5,6 კვ. მეტრი, ნაცვლად 10 მეტრისა, რომელსაც სანიტარული ნორმა მოითხოვს. რუსეთში სანიტარულ ნორმად 16 მეტრია მიღებული. სახელმწიფო სექტორის მიერ (სპორტიო კოოპერაციის ჩათვლით) 1927 წელიდან 1929 წლამდე სულ აგებულია 100 სახლი 49.432 კვ. მეტრით. კერძო მშენებლობა (წყარიმალი სახლები 1—2 ოთახით ქალაქის განაპირა უბნებში), შეადგენს 349 სახლს 41.096 კვ. მეტითი.

ამიდგამეფიდავად, ვერ ვაკმაყოფილებთ სპორტიო მოთხოვნილებას. თბილისის ალმასკომმა მიმდინარე წელს სპორტიო მშენებლობისათვის 900.000 მანეთი გადასცა. სპორტიო-საამშენებელო კოოპერაციაც მომავალი საამშენებლო წელიდან ინარჩოდეს მშენებლობას.

კულტურული მშენებლობის სფეროში ამხ. სუხიშვილი შეეხო წერა-კითხვის უცოდინარობის სალიკვიდაციო სკოლების მდგომარეობას. ქალაქში ითვლება 22.000 წერა-კითხვის უცოდინარი, ანუ მოსახლეობის 17 პროცენტი, ხოლო ოლქში—47.000 ანუ 20,8 პროცენტი. მომავალ წელს ეს პროცენტები განზრახულია დაყვანილ იქნეს 1,2-მდე ქალაქში და 8-მდე ოლქში. სკოლების რიცხვი გიზრდება, მაგრამ ისინი მაინც ვერ აკმაყოფილებენ მოთხოვნილებას, განსაკუთრებით სოფლად. სოფლად ათწლედის გარეშე რჩება მოწაფეთა თითქმის 50 პროცენტი. მომდინარე წლიდან შემოღებულია ხვალდებული წყვალა ოროგოოდ ქალაქში, ისე სოფლად. ძალიან საგრძნობია მასწავლებლების ნაკლებობა—მასწავლებლები არ მდგინან სოფლებში. განსაკუთრებით მწვავედ ადგას მასწავლებელთა კადრების საკითხი ნაციონალურ უმცირესობათა რაიონებში (ბორჩალოს), სადაც მაჟაფლებლებად ყოფილი მოლებიც კი არიან, ხოლო ერთ სოფელში—ყოფილი მოგიდავეც.

კადრების მომზადების საკითხს განსაკუთრებული მნიშვნელობა ეძლევა. დაახლოებითი გამოთვლებიდან თბილისის ოქლის მრეწველობისათვის საჭიროა 350 ინჟენერი და ტეხნიკოსი, სულ კი გვაქვს 220. ეს დეფიციტი აუცილებლად უნდა დაიფაროს. საანგარიშო დროის განმავლობაში კვალიფიკაციის გამოცდილია 270 მუშას (ეს მუშები გიიგზავნენ სხვადასხვა კურსებზე საბჭოთა კავშირის ქალაქებში).

ამხ. სუხიშვილი შეეხო ლიკვიდაციის საკითხს. ბარეკას სრულებელ ფაქტად ითვლება, ოღონდ ეს ფაქტი ბოლო ოთხ, ხუთ თვეში ბოლოვდებოდა. ეს ფაქტი ბოლო ოთხ, ხუთ თვეში ბოლოვდებოდა. ეს ფაქტი ბოლოვდებოდა. ეს ფაქტი ბოლოვდებოდა. ეს ფაქტი

გარდაიცვალა ძველი ბოლშევიკი ამხ. მიხა ჩოდრიშვილი

გუშინ, 25 დეკემბრის დღის 1-ლ საათსა და 15 წუთზე გარდაიცვალა ძველი რევოლიუციონერი-ბოლშევიკი ამხ. მიხ. ჩოდრიშვილი.

განსვენებულს ამ უკანასკნელ ხანებში კუჭის ავადმყოფობის გამო გიოჩნნდა კიბო.

22 დეკემბერს ქალაქის მეორე საავადმყოფოში პროფ. მაჭავარიანმა ავადმყოფს გაუკეთა ოპერაცია. ოპერაციის შემდეგ ავადმყოფს დაეტყო გაუარესება და 3 დღის შემდეგ გარდაიცვალა.

განსვენებულს მკურნალობდენ პროფ. მუსაევი, პროფ. მაჭავარიანი, ზ. მიქელაძე და სხვ.

უკანასკნელ წლებში ამხ. მიხა ჩოდრიშვილი თვალებიდა საქ. რევმედასის ცენტრალური კომიტეტის თავმჯდომარედ და საქ. ცაკის წევრად.

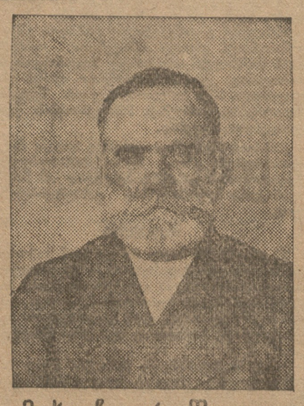

მიხა ჩოდრიშვილი

(პიროგრაფული ცნობები)

ძველი რევოლიუციონერი ამხ. მიხა ჩოდრიშვილი დაიბადა ქ. სიღნაღში 1853 წლის 15 ფებვრალს ოჯახის მუშის ოჯახში.

თავის მოგონებებში ამხ. მიხა ამბობს: „მამა ჩემი იყო სუფთა პროლეტარი, არიფური არ ჰქონდა, მეც ისეთივე პროლეტარი ვარ, არავითარი ქონება არ გამიჩნია".

8 წლის ბატარა მიხა მიბაძავს მოჯამაგირეთ ერთ ეკლესიასან სოფ. კარდანაზში. 13 წელი რომ შეუსრულდა იგი ჩამოიყვანეს თბილისში, სადაც მან ისწავლა დურგლობა. თბილისში ამხ. მიხას ჰქონდა საფურკლო სახელოსნო, სადაც მარტო თითონ მუშაობდა და მოუოლდა დეიფო საზრდოს. 1868 წლიდან იგი მუშაობს სხვადასხვა ფაბრიკა-ქარხნებში. ორი წელი დაჯო არსენალის სახელოსნოებში, შემდეგ მუშაობდა ბაშორის რკინის გზის დეპოში, ბაკოში, კავკაზში. 1888 წელს ბორნეფლა თბილისში და იწყებს მუშაობას რკინის გზის დეპოს საკადონო საამქროში. 1878 წელს ამხ. მიხა ეაიცნო თბილისში არსებულ „ნაროდნაია ვოლია"-ს ჯგუფს, რომელიც შესდგებოდა უმთავრესად ინტელიგენტებისაგან. მიხამ დაიწყო მუშაობა ამ ჯგუფში და დაჰყო ნაროდნაკებთან 1886 წლამდე, ეს ატეტერ მონაწილეობას იღებდა ჯგუფის მუშაობაში და იყო ამ ჯგუფის ერთ-ერთი მესაიდუმლე.

1894 წელს ამხ. მიხა შედის „მესამე დასის" ჯგუფში, შემდეგ კი სოც.-დემოკრ. პარტიაში. პარტიაში განხეთქილების შემდეგ, მიხა მიემხრო ბოლშევიკებს.

არალეგალური სტამბების მოწყობა, პარტიული ლიტერატურის ბეჭდვა-გავრცელება, ყოველგვარი ტეხნიკური საიდუმლო მუშაობა—ეი მთავარი საქმე, რასაც ხალასით და ჯეტაკებით ასრულებდა ამხ. მიხა. ყველა ამ საქმეში მას გვერდით უდგა და შველოდა მისი მეუღლე მელანია.

პარტიული მუშაობისათვის ამხ. მიხა ბეგრჯერ იყო დაპატიმრებული და გადასახლებული ენინგრადში. 1896 წელს მეტეხში ტანჯა 5 თვე, 1897 წელს—1 წელიწადი, 1908 წელს იგი დაიპატიმრეს და გადასახლეს ლენის როსტოვეში 5 წლის ვადით.

ქართველმა მეწმენეველებმა არ მოასვენეს იგი და, როგორც აქტიური ბოლშევიკი, რამდენჯერმე დაიპატიმრეს.

1919 წელს მეწმენეველმა დაპატიმრებულ მიხას ჩამოართვეს ბოლშევიკური ლიტერატურის დიდი რაოდენობა.

უკანასკნელად მას აპატიმრებენ საქართველოში საბჭოთა ხელისუფლების დამყარებას წინ და ბათუმის ციხეში — იგი ბრუნდება თბილისში, სადაც მუშაობს საბჭოთა ხელისუფლების გასამტკიცებლად.

დამკრძალავი კომისია

საქ. ცაკის პრეზიდიუმმა გამოყო მიხა ჩოდრიშვილის დამკრძალავი კომისია შემდეგი შემადგენლობით: ამხ. მიხ: ცხაკაია (თავმჯდომარე), ამხ. ფ. მახარაძე, ს. თოდრია, ვ. ბოლქვაძე, ბ. მარაიძე, ლ. სუხიშვილი, კ. ზიმერიკი, ან. დოლიძე და ს. ხმალაძე.

კომისიის სხდომა შესდგება დღეს, 26 დეკემბერს დილის 10 საათზე ამხ. მიხა ცხაკაიას კაბინეტში.

სამოქალაქო პანაშვიდი

დღეს, საღამოს 6 საათზე, ჩოდრიშვილის ბინაზე (25 თებერვლის ქ. № 10) შესდგება სამოქალაქო პანაშვიდი.

რევოლიუციის ვეტერანი

(პროლეტარული რევოლიუციის მცხოვანი ვეტერანის, დაუვიწყარი ამხანაგის თბილისელი მუშა - დურგლის მიხა ჩოდრიშვილის ხსოვნას)

ის ადარ არის, ადარ არის ცოცხალთა შორის ჩვენი მოხუცი ამხანაგი მიხა ჩოდრიშვილი... თუმცა მან რამდენიმე ათი წელიწადი გაატარა დაზგასთან შრომაში, თუმცა რამდენიმე ათი წლის განმავლობაში რევოლიუციონერ ბრძოლას ეწეოდა სოციალიზმ-კომუნისტიზისათვის და დაუკვალილი ცარიზმი სა და მენშევიკების წინააღმდეგ, მაგრამ მა ინც ხალისიანად და ვაჟკაცურად გამოიყურებოდა... იგი არ ანებებდა რევოლიუციონერ ცეცხლსა და ინტერესს ჩვენი ბუმბერაზელი სოციალისტური შუნენლობის და შრომელთა მსოფლიო მოძრაობისადმი პროლეტარული რევოლიუციის გამარჯვებისათვის.

ის წუთისოფელს გამოსალამს წყეულმა თანამედროვე მედიცინის მიერ ჯერ კიდევ უკურნებელმა ავადმყოფობამ — მუცლის კიბომ.

დე საბჭოთა მედიცინამ უახლოეს ხანში ბოლო მოუღოს ამ უსმაგესი ავადმყოფობის უცოდინარობას.

ბოლო ჩვენს ძვირფასს, დაუვიწყარ ამხანაგს მიხა ჩოდრიშვილს—ყოველ ჩვენთაგანისათვის საყვარელ ამხანაგ-მეგობარს, თავისი დაუვიწყარი განსვენებული ცოლის—1905 წლის რევოლიუციის მებრძოლის, ჩვენი ამხანაგის მელანიას მეგობარსა — მხურვალე საყვარელი და საუკუნო ხსოვნა თბილისის, საქართველოს, ამიერ - კავკასიისა და მთელი საბჭოთა კავშირის მუშათა კლასისაგან.

მშვიდობით, ძვირფასო მეგობარო და ბოლშევიკური ძველი გვარდიის მებრძოლო ამხანაგო, საყვარელო მიხა ჩოდრიშვილო!

მ. ცხაკაია.

პირველი თაოგბის პირველ ფარმომადგენელის ხსოვნას

ბარდაიცვალა პარტიის ყოველი წევრისა და ყოველი მუშისათვის ცნობილი ამხ. მიხა ჩოდრიშვილი. ის ძველი, რეკოლუციონერი-თა პირველი თაობის პირველი წარმომადგენელი იყო.

ამხ. მიხა დაიბადა და აღიზარდა იმ დროს, როდესაც ჩვენს ქვეყანაში მძინვარებდა ბატონ-ყმობა, თუმცა მას უკვე ჩაეფინა ჰქონდა შემდგარი. ისახებდა ახალი ცხოვრება, რომელიც ძველ ცანში ვეღარ ტეოდა; ფეოდალურ სოფელს ახალი ქალაქი მეტოქეობდა და გამარჯვებაც უკანასკნელისაკენ იხრებოდა. მიხა ჩოდრიშვილი ამ ხანის მომწერალი, ის ყოფილი მუშა, რომელსაც თავის ცხოვრებას გზაზე დიდი გაბრიგება და ვაი-ვაგლახი ვამდაუტანა.

თუ ბეგეშვაძეები ბანკ.ებისა და ქარვასლეების მეოხებით ლამობდნენ თავიდან-ზნაურებისათვის პოლიტიკურ-ეკონომიური სიძლიერის შენარჩუნებას, მათი ყოფილი ყმები, ჩოდრიშვილები—მუშა-ხელოსანთა შეკავშირებით, მათი დარაზმვით აპირობდნენ ყოველგვარი სახის ჩაგვრისათვის ბოლოს მოღებას, ბატონების საბოლოო განადგურებას.

ამხ. მიხა წარმოადგენდა რეკოლიუციონერთა პირველ თაობის სოციალთესო წარმომადგენელს, რომელის თვალწინ და რომლის უშუალო მონაწილეობით სწარმოებდა კლასობრივი ბრძოლა. ბურჟუაზიასა და პროლეტარიატს შორის ეს ბრძოლა ჩოდრიშვილების და სხ. მათი თანამებრძოლთა მეოხებით დამთავრდა პროლეტარიატის გამარჯვებით. ხანგრძლივი და ჭაკანი იყო ეს ბრძოლა, და მისმა სიმწვავემ მთელი სამმოქმედო გადაიარა ამხ. მიხა ჩოდრიშვილის მხრიდან.

ამხ. მიხას ბევრი თანამებრძოლი გამოაკლდა, ზოგი დაეცა ბრძოლის ველზე, ზოგი განზე გაუდგა პროლეტარულ რეკოლიუციას და მეშთა კლასის მოღალატეობის—მენშევიზმის გზას დაადგა, მაგრამ მიხა მტკიცე დარჩა ბოლომდე, ურყეები დარჩა, ვერაფერმა ვერ შეარყია მისი მტკიცე ბოლშევიკური ბუნება.

პროლეტარიატის პირველი თაობის პირველი წარმომადგენელი, მეცხოვანი მოხუცი მიხა ჩოდრიშვილი მოგვშორდა ჩვენ, როდესაც მის მიერ დაწყებული საქმე ბრწყინვალეთ გამარჯვებული ლ'ბა ფესვებს იდგაშს, როდესაც მიხას თაობისთვის ესოდენ სანატრელი ახალი სოციალისტური წყობილება ნამდვილად ხორციელდება, ხორცს ისხამს.

პირველი თაობის პირველ სუფეთესო წარმომადგენელის ხსოვნა წარუშლელი იქნება ბოლშევიკებს შორის.

ხ. თოდრია.

დაუვიწყარი ძმა

ადარა გვყავს მიხა, ხანმოკლე ავადმყოფობამ იგი ხელიდან გამოგვაცალა, დავკარგეთ ძველი მებრძოლი, ძველი ბოლშევიკი საქართველოს მუშათა კლასისა, მუშათა კლასმა საერთოდ დაჰკარგა უძველესი პარტიის წევრი. თუ გადავათვალიერებთ მის განვლილ ცხოვრებას—ბევრი ტანჯვა და ვაება გამოუვლია მიხას და ამტანმაც იგი თავის „ჩუმი თავ-გადასავალი"-ს ასეც იწყებს:

„ბავშობიდანვე ბევრი ვაი-ვაგლახი გადამხდენია, ბევრ ვარამსა და ქარ-ცეტლში გამომვლია და ბეეერკელაც მიწყეულია ჩემი გაჩენის დღე, მკირე წამით სიამოვნებაც მინახავს, მაგრამ ისეც მალე ჩამშმახემია და მიგძია ჩემი გაჩენის დღენი და ბედიც".

ადრე დავობლდით დედ-მამით და დავრჩით ბავში ობოლი. ყველაზე დიდი ჩვენში იყო მიხა და ამიტომაც მიხამ ადრე დროიდან დაიკარა დიდ-მამის მოვალეობის შესრულება და დგებოდა ზრდა და პატრონობა—მართლაც ბევრი ჭირ-ვარამი გამოგვვლია ყველას, მაგრამ ჩვენი გაზრდა ჩვენებური ჩვენთვის ხელობის მახსოვლებელი და ჩვენი საქმეზე დამყენებული იყო ჩვენი მიხა. რევოლიუციის ერთ-ერთი დამწყები და განმსაზოეელებელი იყო მიხა და ჩვენც—ძმები მასთან ერთად ვეფეთვით.

ადარა გვყავს მიხა! ულმობელმა სიკვდილმა იგი უდროოდ ჩამოგვაშორა ჩვენ.

მშვიდობით ძვირფასო ძმაო. მიხა, შენი ხსოვნა დაუვიწყარი იქნება ჩვენში.

ვანო ჩოდრიშვილი.

სამინდე გადასახადის და კურეულოგის შესანახ საწყოგების მდგომარეობის გამოკვლევა

მუშათა და გლეხთა ინსპექცია შეუდგა გამოკვლევის ჩატარებას.--სად იქნება ჩატარებული გამოკვლევა.--მუშათა ბრიგადების გამოკვლევა.--ბამოკვლევის ვადები.--უნდა შემოწმდეს 712.398 ფუთი კურეული.--საბჭოთა მშრომელთა ფართო მასების ყურადღების მოგბილიზაცია

სამინდე გადასახადის და საწყობების გამოკვლევა საქართველოში

ამ დღეებში უნდა დამთავრდეს სამინდე გადასახადის აკრეფის გეგმის ხელშემლელი მიზნების დაწერილებითი გამოკვლევა. ამ კამპანიამ უნდა მოგვეცეს ნათელი წარმოდგენა იმ პერსპექტივებზე, რომელიც უნდა გვეჭნეს ბათელისწინებული 29—30 წლის პურის დასამზადებელ კამპანიის დაწყებისას. ამ მუშობასთან ერთად ინსპექციია ჩატარებს საქართველოში არსებული მარცვლეულობისა და საერთოდ პურის შესახებ საწყობების მდგომარეობის გამოკვლევას.

შემოსული მინდის მთელი რაოდენობიდან, არსებული კანონების თანახმად ნაწილი უნდა დაიხოვნოს; ადგილობრივი საჭიროებისათვის, ხოლო ზედმეტი მარაგიდან უნდა შეიქმნეს სპეციალური სარეზერვო ფონდი.

როგორც ადგილობრივი მაგალითის, ისე შემოზდილი მარცვლეულობის უმთავრესი როდენობა ოფერვის ადგილობრივ წოსქელიებში, სადაც მინდის სახით ბროდდება მარცვლეულობის მნიშვნელოვანი რაოდენობა.

ჩვენი გლეხები მთელი წლის განმავლობაში სარგებლობენ წისქვილებით, მაგრამ ჩვენს წისქვილებზე დაფქვილი ეერ ატანს დიდი ხნით შენახვას. მარცვლეულობის მნიშვნელოვანი ნაწილი ჩვენში იფქვება მოსავლის აკრეფის „დამთავრებისას—ზამთრის პირველ თვეებში. თავის თავად ცხადია, უმთავრესი კურადღება უნდა მიექცეს ამ თვეებს, ვინაიდან სამინდე შემოსავლის პროგრამის შესრულება ამ თვეების შედეგებზეა დამოკიდებული.

საქართველოში ჩვენ გვაქვს მთელი სისტემა პატარა სოფლის წისქვილებისა, რაც შესაძლებელ ართულებს სამინდე შემოსავლის აკრეფის პროცესს. სამინდე გადასახადის შეკრეფის ფორმატება დამოკიდებელია ინა ბ, თუ რამდენად თავის დროზე და სწორად ხდება ადგილებზე. „სოიუზხლების" ბპარატი, რომელიც ვალდებულია ჩაატაროს მინდის აკრეფა, თავის სიმაღლეზე დგას თუ არა ამ საქმეში ადგილობრივი კოოპერაცია და ხელისუფლებენი, დაკვლია თუ არა მინდის საკითხში კლასიური მიდგომა და სხ.

წისქვილების საგრძნობი ნაწილი ჯერ კიდევ კერძო ფლობელობაშია. თავის თავად ცხადია, წისქვილების მეპატრონე კულაკები ყოველგვარ ზომებს მიმართავენ თავიდან აიცილონ მინდის სახით შემოსული მარცვლეულობის სახელმწიფოსათვის ჩაბარება განსაზღვრულ ფასებში. ეს ელემენტები არც მაგნელოგას დაერიდებიან. მათ შეუძლიათ წისქვილის უდროოდ გაჩერება, მოწყობილობის გაფუჭება და ბეგარა სხვ. ამიტომ ხდება აუცილებელი, რათა სასწრაფოდ შეეისწავლოთ მეწისქვილეების სოციალური შემადგენლობა, მათი წისქვილების ტეხნიკური მდგომარეობა და ის საკითხი, თუ რამდენად წესიერად სწარმოებს წისქვილების მოცლა-პატრონობა და მათი ტეხნიკური გაუმჯობესება. უნდა იქნეს შესწავლილი აგრეთვე, თუ რამდენად მიზნეშეწონილია შემდეგისათვის ამ წისქვილების კერძო მფლობელობაში დატოვება და რა პირობებში შეიძლება მათი გადაცემა ადგილობრივ კოოპერატიულ ორგანიზაციებისათვის და კოლექტივებისათვის. აკტუალურია აგრეთვე საკითხი, ტარდება თუ არა ადგილებზე კანონმდებლობა მაგებულთა და ბოროტ-ფუსაქმეელთა წინააღმდეგ.

სამინდე შემოსავლის პროგრამა უნდა იქნეს შეძლებულებული მოცემულ ვადაში. ლარიბთა ჯგუფები, კომკავშირის ორგანიზაცია, „მსუბუქი კავალერია", მუშაკრები, გლეხკორები და სხვა —ეი ის მასები, რომელთა აქტიური დახმარებით უნდა შეესრულოთ სამინდე გადასახადის აკრეფა და მინდის შეგროვებასთან დაკავშირებულ ყველა საკითხთა შესწავლა.

მნიშვნელოვანი საკითხი, რომელიც უნდა გამოირკვეს ამ მუშობის დროს, არის მარცვლეულობის შესანახი საწყობების გამოკვლევა. საწყობების როოდენობის გამოკვლევა, მათი მოცულობის გაფართოება და საწყობების მოვლის გაუმჯობესება.

ვ. ბაბალაძე.

გამოკვლევა დაიწყო

გუშინ საღამოს საქართველოს მუშათა და გლეხთა ინსპექციამ ადგილებზე დაგზავნა თავის წარმომადგენელები, რომელთაც დავალებული აქვთ სასწრაფო წესით მეუდგნენ სამინდე გადასახადის შეკრების გამოკვლევას. ამავე დროსვაგებმა უნდა უხელმძღვანელონ აგრეთვე მარცვლეულის საწყობების მდგომარეობის გამოკვლევას. ორივე კამპანია ჩატარებული უნდა იქნეს დაკვრითი წესით და მასში მონაწილეობა უნდა მიიღონ ყველა ადგილობრივმა პარტიულმა, პროფესიონალიურ, კომკავშირის და კოოპერატიულ ორგანიზაციათა წარმომადგენლებმა.

გამოკვლევის მიზანია: სამინდე გადასახადის შეკრების მიმდინარეობასთან დაკავშირება, გამორკვევა იმისა, თუ რა წესით სწარმოებს მინდის შეკრება, როგორ ნაწილდება ნაწილდება შეკრებილი მინდი და ან რა დეფიციტებსა იყვა ამ ზარიგ ადგილი. გამოკვლეული უნდა იქნეს აგრეთვე წისქვილების ქსელის მდგომარეობა, ვის უკავშირდ ვარი.

სამინდე გადასახადის სახით

უნდა შეგროვდეს 712.398 ფუთი კურეული

საქართველოს მუშათა და გლეხთა ინსპექციის სავაჭრო-კოოპერატიულ განყოფილებაში მიღებული ცნობებით, შემზშავებული ბეგარა, მის თანახმად, 1929 წლის მოსავლიდან მარტო საქართველოში სამინდე გადასახადის სახით უნდა მოგროდეს 712.398 ფუთი პურეული. 16 ოქტომბრისათვის ბეგარა შესრულებული იყო მოლოდ 3 პოროცენტი, ე. ი. შეგროვილი იყო მხოლოდ 30.000 ფუთი პურეული, რაც ით

ელჯოფს, რომ სამინდე გადასახადის შეგროვება სუსტად მიმდინარეობს. (ეგვმით საქართველოში უნდა შეეგროვებიათ ხანეკანი ძალიანი ფუთი პურეული).

მუშათა და ბლეხთა ინსპექციაში მიღებული ცნობები, ხასიათ ბოდეა ადგილობრივი, ბასიკაურ-ბით ფასდაელეთ-ალკოოგელოში, უმთავრესად ისეთი წისქვილებიდან გროვდება, რომელებიც ჯერ-ჯერობით კერძო მეპატრონეთა განკარგულებაშია და რომელებიც შეგროვილ მინდს თავის დროზე არ ანაბრებენ შესაფერ ორგანიზაციებს.

გამოკვლევის ჩატარების შემდეგ სპეციალურად იქნება შესწავლილი ადგილობრივი წისქვილების ექსპლოატაციის საკითხი. გამორკვეული იქნება, თუ ვინ ეწევა დღეს წისქვილების ექსპლოატაციას და ან რამდენად წესიერად ანაბრებენ ისინი სამინდე გადასახადს და ან რამდენათ მიზანშეწონილი იქნება შემდეგში წისქვილების მათ განკარგულებაში დატოვება.

გამოკვლევების ჩატარებაში ფართოდ უნდა იქნას ჩაბმული უფარბეული გლეხობის წარმომადგენლები და სოფლის მთელი სოციალისტური სექტორი. ორივე აღნიშნული კამპანიის წარმატებით ჩატარება უნდა გადაიქცეს მთელი საბჭოთა საზოგადოებრიობის სადღესასწაულო ამოცანად.

რომელ რაიონში ჩატარდება გამოკვლევა

სამინდე გადასახადის შეგროვების გამოკვლევა ჩატარებული იქნება ხუთ რაიონში — ყახეთის ოლეკი მთლიანად, თბილისის ოლქის ბოლიანოოს რაიონში, გორის ოლქში, ზუგდიდის მაზრაში და ქუთაისის ოლქში. ამავე რაიონებში სამინდე გადასახადის შეგროვების გამოკვლევასთან ერთად გამოკვლეული იქნება საწყობების მდგომარეობაც, ხოლო მხოლოდ საწყობების მდგომარეობის გამოკვლევა ჩატარდება ისეთ მსხვილ ქალაქებში, რომელიც ითვლება პურეულობის განაწილების ცენტრებად.

კერძოდ პურეულის საწყობების გამოკვლევა 20 იანვრამდე უნდა ჩატარდეს —თბილისში, ბათომში, სოხუმში, ფოთში და ქუთაისში.

სამინდე გადასახადის აკრეფა გვიანდება

(ჩვენი სოხუმელი კორესპონდენტისაგან)

მიუხედავად იმისა, რომ „სამინდო გადასახადი ერთთვიური" დეკემბრის დასაწყისში გამოცხადდა, ამ კამპანიის გაშლა მხოლოდ ეხლა იწყება.

ხორბლის მიღება სუსტად მიმდინარეობს.

სამაზრო აღმასკომები თავიანთი უმოქმედობით ხელს უშლიან სამინდო გადასახადის კამპანიას. სამი თვის „დაკვრითი" მუშაობის შედეგ აღებულია სულ... ხუთი ტონა ხორბალი. დავალება კი იყო 5.000 ტონა.

სოფლის საბჭოებს დღემდე ინსტრუქციები არ მიუღიათ და ამიტომ ხორბლის ჩაბარებას ფეერხებენ.

არავინ ფიქრობს იმაზე, რომ ადგილებზე მოეწყოს ჩასაბარებელი პუნქტები.

სამეფლები უმოქმედობას იჩენენ. წისქვილების პატრონები, რომლებმაც უკვე მოამზადეს ხორბალი უმოქმედობის წყალობით, ან ხორბალს სპეკულიანტურ ფასებში ყიდიან გლეხებზე.

ნ. ვეუბა.

ქუთაისის ძველი ბოლშევიკები ესალმებიან ამხ. სტალინს

ჩვენ, ძველი ბოლშევიკები, დღეს ქუთაისში მოგიფხენ, ლიტაკები ვეგებებით შენი დაბადების 50 წლის თავს. აღფოთოთოვანებით ვიგონებთ იმ დროს, როცა შენი უშუალო ხელმძღვანელობით პირველათ შეეებით უთანასწორო ბრძოლაში თეიოთმპირობელების ნაგებზეს და კაპიტალიზმის იმ დროს ძლეიამოსილ მესეიფერთ, თვალწინ გვიდგას ის დრო, როცა შენი ხელმძღვანელობით გაალმასებთ ეიკეეთეთ მოღალატე მენშევიკების და ინდეკ სენიი შეკერობილ სსგი დანარჩენ ყალბ რეეოლიუციონერებს.

შენ, რეეოლიუციის არწიდო, წინ ეძღოდი ძველ ბეგიდიას იქ, სადაც ჩვენი ორგანიზაციისათვის ყოფნა არაფოფნის საკითხი წამოიჭრებოდა. შენი ფოლადისებური მარჯვენითაა ამოყვანილი ჩვენში მკვიდრი და ურყეები საფუძველი კომუნისტური პარტიის; შენი მტკიცე და ფოლადისებური ხელმძღვანელობით ჩვენმა პარტიამ დაამსხვრია ცრუ ფარაზების ბანრები ტროცკისტების სახით, და დღეს ის საველოდენით უსწორდება მემარჯვენენ გადაბრალ, რასაც მტკიცეთ და ურყეთათ იქნეს ჩვენს რიგებში დაკეული ნამდვილი ლენინიზმი, ნამდვილი რეეოლიუციონური მარქსიზმი. ისტორიამ შენ გარდაგიხა ძველი, მემამულეთაგან და კაპიტალისტების ოეესეთი გადაიყვანა; სრულიად ახალ ცხოვრების რელესებზე. ჩვენი ქალაქნის როგორც ქალაქის, ისე სოფლის მეურნეობის ინდუსტრიალიზაციით.

ჩვენი პარტიის ზოეეიდებს ბეეი ქარტეხილი გადადუტანია და თუ დღეს ის მტკიცედ და ამაყათ სდგას მსოფლიო კომენისტური რეეოლიუციის ხელმძღვანელ პოსტზე, ამაში ლენინის შემდეგ პირველი ღვაწლი მიგიძღვის შენ. გამოეეგები ხანგრძლივ სიცოცხლეს, გისეოეგებთ მოსწრებოდე ლენინიზმის საბოლოო გამარჯვების მთელ მსოფლიოში.

ქუთაისის ძველი ბოლშევიკები: ილია მაჭავარიანი, ზებედე ტარაბაძე, ალექსანდრე ფეხაიაე, ვლადიმერ კაციტაძე, ბარნაბა ეძაგეარაძე, ალექსანდრე ქუთათელაძე, პლატონ მიხეილიძე, სერგეიოფ ნაჩჩიეაძე, კალისტრატე ცაგარელი, ივანე ცაგარიშვილი, ივანე კილაძე, ილარიონ ზვანგირაძე, ლადი კანკავა, გიორგი დალარბ ტაბუაძეები, ვარლამ აგიაშვილი, სარდონ ხამასურიძე, არტემ ბარამიძე.

სინამდვილეთ გადაქცეული ოცნება

ამერიკელი ინჟენერი საბჭ. კავშირის ელექტროფიკაციის შესახებ

გზად გავლის დროს თბილისში შეჩერდა ამერიკელი ინჟენერი კონნერი, რომელიც საბჭოთა მთავრობამ მიიწვია კონსულტანტად ელექტროფიკაციის საკითხებში.

ჩვენს თანამშრომელთან საუბრის დროს ინჟ. კონერმა თქვა:

„საბჭოთა კავშირის ელექტროფიკაციის დიდი საშუალების გეგმის ამბავი ჩვენ, ამერიკელებმა ინჟენერ-ელექტრიკოსებმა, 1922 წ. გავიგეთ. საბელმწიფო საელექტროფიკაციო კომისიის ნაშრომები, რომლებიც მაშინ ჩრდილოეთ-ამერიკის შეერთებული შტატებში მოვიღეთ, ჩვენ უნაყოფოდ იცენებად მივიჩნიეთ. ეს გეგმა ჩვენ მაშინ საბჭოთა კავშირის პოლიტიკურ ფანდად ჩავთვალეთ. დრომ დაგვიჩვენა, რომ საბჭოთა კავშირის ხალხებს აქვს იმის უნარი, რომ ოცნებაც რეალურ სინამდვილედ გადაკვეთონ.

ინჟ. ელექტროფიკაციის ტემპები მაქსიმალურად შესაძლებელი ტემპია. ყოველგვარ ეჭვს გარეშეა, რომ საბჭოთა კავშირში არსებობს მსგავლი მრეწველობის განვითარების ისეთი ბაზა, რომელიც საშუალებას იძლევა მოკლე ხნის განმავლობაში აგრარული ქვეყანა ინდუსტრიალური ქვეყანად გადაიქცეს. უცხოეთის ტეხნიკური წრეები ყოველმხრივ იწონებენ საბჭოთა კავშირთან მჭიდრო თანამშრომლობის იდეას. საბჭოთა ორგანოები უცხოელთან სპეციალისტებს ყოველნაირად უწყობენ ხელს, და ჩვენ გვწამს, რომ გავმართლებთ იმ იმედებს, რომლებსაც აქ ჩვენზე ამყარებენ.

ძალიან ფნანმ,— თქვა დასასრულ ინჟ. კონერმა, რომ დრო არა მაქვს გავიცნო საქართველოს ელექტრომშენებლობა. საქართველოს წელის მარაგი თქვენ მიერ უკვე საკმაოდ არის შეფასებული. ზაზეი ეი რიონჰესი ყველაზე უკეთესია გვიჩვენებენ ინ გზას, რომელსაც ამ მხრივ ახალი საქართველოს დაადგა.

მუშათა გამომგონებლობის შემოწმებება

საქართველოს პროფსაბჭოს დადგენილებით, მოგვიანო წელის 7 ინვერბერდე, საქართველოს ფაბრიკა-ქარხნებში უნდა ჩატარდეს მუშათა გამოგონებლობის შემოწმება. ამ მიზნით პროფ.ეკაბჭოს შეიმუშავა პრაკტიკული ლონისძიებები, რომლის ძალითაც ყველა ფაბრიკა-ქარხნებთან უნდა ჩამოყალიბდეს კოლეგიური ადგილობრივი მუშათა გამომგონებლობის შემოწმებელი კომისიები. ყველა საწარმოებში დაუყოვნებლივ უნდა ჩატარდეს საამქროების მუშათა კრებები ცვლების მიხედვით და მოეწყოს საწარმოო თათბირები, რომლებზედაც განხილულ იქნეს ამ ეტაპეზე ფაბრიკა-ქარხნებში ინ ინ ინ

ქრონიკა

ინდუსტრიალიზაციის მე-8 სესხი

თბილისის ოლქში 25 დეკემბრამდე ინდუსტრიალიზაციის მე-3 სესხი სულ გავრცელდა ოთხ ოლქ-ში 460.000 მანეთის რაოდენობით. საკონტროლო ციფრით კი უნდა განაღდებულიყო 601.000 მ.

მიღებულია ზომები გეგმის სრული 100 პროცენტით შესასრულებლად.

ა.-კ. გეოლოგიური ძიებათა სამმართველო

უმაღლესი ორგახარების დადგენილებით, თბილისში ეწყობა საკავშირო გეოლოგიური კომიტეტის ფილიალი — ამიერ-კავკასიის გეოლოგიური ძიებათა სამმართველო. სამმართველო თავის გაყოფილებებს გახსნის საქართველოში, აზერბაიჯანში და სომხეთში.

დღემდე ცალკე რესპუბლიკებში წარმოებულ გეოლოგიური კვლევა-ძიებებს ხელმძღვანელობდნენ რესპუბლიკანურ ს. მ. საბჭოებთან არსებული სამთო განყოფილებები.

ა.-კ. გეოლოგიური ძიებათა სამმართველოს უფროსად დანიშნულია ამხ. დ. ლომაძე, ხოლო მის მოადგილედ, პროფ. ა. ჯანელიძე. სამმართველოს მუშაობას შეუდგება მომავალი გაზაფხულიდან.

მუშათა საბინაო მშენებლობა

1929—30 წელს მუშათა სამინაო მშენებლობაზე დანუმათა საცხოვრებელ პირობების გასაუჯობესებლად საქართველოში დაიხარჯება 15.122.700 მანეთი.

წყაროს ქარხანა

ს. მ. უ. ს. ქიმიური ტრესტი შეუდგა წყაროს ქარხნის მოწყობას, რისთვისაც საჭირო თანხა უკვე გადადებულია. წყაროს ქარხნის მოწყობა დამთავრდება ერთ თვეში და მომავალი საალმოშენებლო სეზონისათვის ბაზარი უზრუნველყოფილი იქნება წყბითი, რომელიც ითვლება დეფიციტიან პროდუქტად.

ქარხნის მოწყობა დაჯდება 20.000 მანეთი.

ბავშვთა უპატრონობასთან ბრძოლა

ამაო დაბადებულ უპატრონო ბავშვების აღსაზრდელად თბილისის აღმასკომის ბარეზე ლონთაქალაქი მოწყობილია სპეციალური თავშესაფარი. ამავე თავშესაფარში თოთხეტამოდ ჩვილ ბავშვს.

ვინაიდან სახლში თავი მოიყარა დიფთერმა ბავშვმა, თბ. აღმასკომმა გადასწყვიტა მოახდინოს თავშესაფარის განტვირთვა. ამ მიზნით თავშესაფრიდან ბავშები აღსაზრდელად გადაეცემა მუშათა ოჯახებს, იმ პირობით, რომელნიც თავშესაფარიდან აღსაზრდელად აიყვანენ ბავშვებს, თვითეულ ბავშის აღზრდაზე აღმასკომი თვიურად მისცემს 30—35 მანეთს.

სხვადასხვა

◆ **მეფუტკრეობა.** ბაკინსტანში მეფუტკრეობის გასაძლიერებლად გადაიცემ 5.000 მ.

◆ **საექიმო დახმარება.** ჯანმრთელობის კომ. ჯანმრთელობის ორგანოებს დაიალოდ გაძლიერონ ფეზკულტურულებისათვის საექიმო დახმარებისა და სანიტარულ მეთვალყურეობის საქმე.

◆ **სათესლე სიმინდის მეურნეობა.** გადაწყვდა ზუგდიდში მოეწყოს სათესლე სიმინდის დიდი საბჭოთა მეურნეობა.

◆ **დაზღვეულთა საექიმო დახმარების** გასაუჯობესებლად 1929—30 წელში საკავშირო თანხებიდან დაიხარჯება 670.000 მანეთი.

◆ **მოგებამგზავრთა შეკავშირება კოოპერაციაში.** მიწა-ტყის კავშირი მომავალ წელში კავშირში ალრიცხულ მოგებამგზავრებს სრული 100 პრ. ჩასწერს კოოპერაციის წევრებად.

შემოხვევები

თავის მოწყვლა

ბაღელ ბაღულაშვილმა (მცხ. სანაპირო ქ. № 13) ოდიდი მოიწყლა თავი, რომელიც გადაარჩინეს.

სახლის ჩამონგრევა

გუშინწინ, ღამით, ჩამონგრა სანინამ კოოპერატიული ამხანაგობის № 51 სახლის (ბელ ხასოვის პრსპ. № 177) კედლები. ნანგრევების ქვეშ მოჰყვა ოგიდან სიმონიანცი, რომელიც ძმისგან დაშავდა.

სპეკულაციანი პურის ფაქტილით

მუშკოპის მაღაზიის № 190 გამგემ—გიორგი გრიგოლიძემ ტორნშელიძემ მაღაზიიდან შოიპარა სამი ფუთი პურის ფქვილი, რომელიც მიჰყიდა ვასილი სხირტლაძეს. ამ საქმეზე დაიპატიმეს: ტორნშელიძე, სხირტლაძე და სხირტლაძის ნოკარი—გრიგოლ ეგნატაშვილ სულაძე.

დაბრა

ბოლგენ მარტიროსოვისძე მარტიროსიანმა ჩხუბის დროს დანით დასჭრა იაკობ ასათიანი ბანალიანი. მარტიროსიანი დაპატიმრებულია.—ნინა არტემის ასულმა ოუმანიანიცმა (ოგიეე ალ-ზანეცმა) დანით დასჭრა ლიუბა პეტრეს ასული სამეფილოვა (მცხ. ორდაგანის შესახ. № 4). ბორტკეშვილი დაპატიმრებულია.

ვინცა ნიცოსვარ?

აღმოჩენილია ნაჭერზალი სხვადასხვა ნივთები და ტანსაცმელები. პატრონი უნდა დამოკუბადოს ს. ს. მიღიციანში, ოთახი № 7, ტ. კოპალეიშვილთან.

შეაკერობა

ქურდობისა და ჯიბეგრობისათვის დაპატიმრეს ორნილ ბეგოროვიანი პეტრეშვილი.

ბავშვთა დაღრჩობა

სოფ. წოფილ-წყაროში (ალხეთის ოლქი) 20 დეკემბ. ცეცხლი გაეჩინდა მოქ. ტოტნოსოფის სახლს. ცეცხლის გაჩენის დროს ახლოში დამდგარ ოთოლოდან დაიხარჩო მარტო დატოვებული ტორნოსოფის ორი პატარა ბავშვი.

ლენინიზმიზმები მეცხვარეობის განვითარებისათვის

საქ. სახალხო კომისართა საბჭოს დადგენილება

საქ. სახკომსაბჭოსთან (1929 წ. 25--26 ნოემბერს) მოწვეულ თათბირზე მოსმენილ მოხსენებათა გამო

აღნიშნულ იქნას, რომ:

1) სამრეწველო მეცხვარეობამ, რომელიც წარმოადგენს აღმოსავლეთ საქართველოს მთელ ოდგ რაიონების მოსახლეობის ბიუჯეტის ძირითად ელემენტს და საქართველოს საფეიქრო მრეწველობის ბაზის, 1927 წელს მიაღწია ომის წინანდელ დონეს, როგორც ოდენობრივად, ისე ღირებულებითაც (ოფლ-ომის ეკონომიკურ, ისე ეროვნულებითაც (ოფლ-ომის ეკონომიკურ, ისე ეროვნული ეკონომიკის საერთო ღირებულების მიმართ. ამის შედეგად, 1928 წლიდან დაწყებული, მეცხვარეობა საქართველოში შეესაბამება კლებულობს: სამრეწველო მეცხვარეობის ძირითადი ცხვრის საერთო რაოდენობა მცირდება, კლებულობს მატყლი და ულარეულ ბა მისი ხარისხი. აღმოსავლეთ საქართველოში ცხვრის, რაოდენობა 1927 წ. შედგენილ 2027,2 ათასს, 1928 წ. 1967,2 ათასს და 1929 წ. 1,485 ათასს, ე. ი. 2 უკანასკნელი წლის გამავლობაში ცხვრის რაოდენობა შემცირდა 27 პროცენტით; ეს შემცირება ბატკანს ეხება. ბატკანი დამზადებული იქნა 1927 წ.—1722,3 ტონა, 1928 წელს—1.577,3 ტონა, ხოლო 1929 წელს—1 500 ტონამდე, ანუ 16 პროცენტით ნაკლები, ვიდრე 1927 წელს. ამავე დროს საქართველოს საეიეარო საწარმოთა მოთხოვნილება ადგილობრივ მატყლზე 1928 წლიდან თავადვან იზრდება: 1928-29 წ. მოხმარებულ იქნა 444,3 ტონა, 1929-30 წ. საჭიროა 1.051.8 ტონა, ხოლო 1930-31 წ. ქუთაისის მაუდის ქარხნის და თბილისის ქეჩის ქარხნის გადახლისებისა და აგრეთვე თბილისის მაუდის ქარხნის ამუშავების (სრული დატვირთვით) შემდეგ, ეარაუდით საჭირო იქნება 2.478 ტონა.

2) კრიზისი. რომელსაც უკანასკნელი ორი წლის განმავლობაში სამრეწველო მეცხვარეობა განიცადა, ინსაკენ შემდეგი მიზეზებით:

ა) ცხვრის, განსაკუთრებით ბატკნის გაწყვეტმა (50%-მდე) სესხის ზამთარში საკვების ნაკლებობის გამო, ამისთანავე სესხიანი ზამთრის, ბალნლის კიდევ უფრო აძლიერებს ის გარემოება, რომ სათანადო ორგანიზაციამ არ მიიღეს ზომები ზამთრისათვის საკვების მოსამარაგებლად.

ბ) სიძნელენი საძოვრების საკითხში, რაც შედეგად გამოიხატება: შეტანილია საძოვრების ფონდი უმთავრესად იმ მიზეზის გამო, რომ საძოვრების ნაწილი გადაეიდა ოსმალეთის და ამიერ-კავკასიის მეზობელ რესპუბლიკების ხელში. ეს იწვევს საძოვრების ზომაზე მეტად დატ. ოფას, თანაც აუცილებელი ხდება ცხვრის თვალსაჩინო ნაწილის გაოეკვა რესპუბლიკის გარეთ; არ არის საკმარისი საძოვრები ის ფონდი, რომელსაც საქართველოს მეცხვარეები იყენებენ საქართველოს გარეთ, ძოუუსრიგებელია საძოვრეთა საკოეფიციენტო

ბ) მეცხვარეთა მეურნეობის დაბეგვრის საკმაოდ ორის ნაკლულოვანებანი, რაც გამოიხატება მეცხვარეთა ზედმეტად დაბეგვრაში; ნამდვილ შემოსავალთან შედარებით, სასოფლო-სამეურნეო გადასახადის ,ადეიციდენტალური დაბეგვრის და თვითდაბეგრის გატარების დროს.

თ) ხელისუფლების ადგილობრივი ორგანოები შესაფერი ყურადღებით არ ეკიდებიან ნენ მეცხვარეობის საკითხებს და მატყლის დამზადების საქმეს.

აღნიშნულ ნაკლთა თავიდან ასაცილებლად საჭიროთ იქნეს ცნობილი შემდეგ ღონისძიებათა გატარება:

ა. მეცხვარეობის რაციონალიზაციისა და რეკონსტრუქციის დარგში

სამრეწველო მეცხვარეობის სტრუქტურა, რომელსაც ადგილი აქვს აღმოსავლეთ საქართველოში და დასავლეთ ეკრთაშია, რასაც ახასიათებს საკრლის გადაყვანა საგაზაფხულო საძოვრებიდან საზამთროზე და საზამთროდან საზაფხულოზე, ბუნებრივ-ისტორიულ პირობების შედეგია და გამოწვეულია ბაბლოსტურად საზაფხულო და ამსოლუტურად საზამთრო საძოვრების არსებობით, ამიტომ ეს სტრუქტურა აუცილებლად შენარჩუნებულ უნდა იქნეს ეიმავალშიაც, იმ პირობით კი, ოომ სწარმოებდეს საბჭოთა მეურნეობების ტეხნიკური რაციონალიზაცია და მემინდვრეობის და მეცხვარეობის ორგანიზეი ცია. საკვების მოყვანის მხრივ.

1. ვინაიდან მატყლის, რაოდენობა უკან ჩამორჩა მასზე არსებულ მოთხოვნილებას საქართველოს საფეიქრო მრეწველობის მხრივ, და აგრეთვე ვინაიდან მეურეობა საერთად დაეცა—მიწსახკომმა, სასოფლო-სამეურნეო კოოპერაციამ და კოლმეურნეობათა ცენტრმა ყოველივეგარი ზომები უნდა მიიღონ ამ მეურეობის ასაღორძინებლად.

ამისთანავე ამ ორგანოებმა ყურადღება უნდა მიაქციონ იმ გარემოებას, რომ მეცხვაოოობის პროდუქციის გაძლიერება უნდა სწარმოებდეს არა იმდენად ცხვრის რაოდენობის გადიდებით, რამდენათაც ცხვრის კვებისა და მოვლის გაუმჯობესებით და სხვა ღონისძიებებით (საქართველოს მიწსახკომს ზოოტეხნიკური საფაურის ცდების მიხედვით ამ ღონისძიებათა გამოყენების შედეგად ჩვეულებრივი თუშური ცხვარი 100% მეტ მატყლს იძლევა), სასოფლო-სამეურნეო კოოპერაციის საერთო მუშაობის და კერძოთ, სამოსამარაგებლო ოუ შაობის გაუმჯობესებით, რათა მეცხვარეები მაქსიმალურად იქნეს ჩაბმული კოლმეურნეობებში და კოოპერაციაში.

2. ვინაიდან სარეწველო მეცხვარეობის რაიონში დიდ უმრავლესობას წარმოადგენენ მცირე შენილნის და სამუალო შენილნის მეუოიეობანი, ვინაიდან მეცხვარეთა მეურნეობანი სავსებით ეგუებიან კოლექტივიზაციის მიზნებს (საძოვრების ერთად გამოყენება და ბინების მოწყობა) და ვინაიდან მეცხვარეობის აღდგენის და გაძლიერების საქმეში კოლექტივიზაციას პრიველხარისხოვანი მნიშვნელობა ეძლევა—კოლმეურნეობათა ცენტრის მიერ დასახული გეგმა მეცხვარეობის დარგში კოლმეურნეობების მშენებლობის შესახებ (1929-30 წლისათვის ბახჩარხანეთა 36 კოლმეურნეობის დაარსება, რომელშიაც გაერთიანებულ უნდა იქნეს 100.000 ცხვარი) არა საკმარისად ჩაიოგალოა.

წინადადება მიეცეს საქართველოს კოლეტერეფრთა ცენტრს დაამუშაოს მეცხვარეობის კოლექტივიზაციის გეგმა და ხარჯთაღრიცხვა 1929-30 წლისათვის და ორი კვირის განმავლობაში წარუდგინოს იგი სახალხო კომისართა საბჭოს, ამასთანავე შეადგინოს ცხვრის მომშენებელ ყველა მეურნეობათა განსაზღვრადოებულ სექტორში მოქცევის 5 წლიანი გეგმა, რომელიც აგრეთვე უნდა წარუდგიროოს სახალხო კომისართა საბჭოს.

3. საჭიროთ იქნეს ცნობილი მეცხვარეობის დარგში საბჭოთა მეურნეობის მშენებლობის გაძლიერება. ამასთანავე უკვე 1929-30 წელს მიღებული უნდა იქნეს ზომები, როგორც არსებულ საბჭოთა მეურნეობის „უდაბნოს“ გადიდებისათვის (მასში ცხვრის საერთო რაოდენობა უხდა იყოს 50 ათასამდე), ისე შიროაქის და მეცხვარეობის-მემინდვრეობის ტიპის სხვა საბჭოთა მეურნეობის მშენებლობისათვის.

4. სასოფლო-სამეურნეო კოოპერაციის მიერ ყველა ქსელის მიწეეობით 1928 წლის ზაფხულიდან ცხვრის მეტიზაციის დარგში განეთარებულ მუშაობას თვალსაჩინო ნაკლი აქვს—ეს საეჭვოთ ხდის დღემდე ჩატარებულ მუშაობის შედეგების მნიშვნელობას, რაც ეხებ ოსრება მათ. რომ ეს მუშაობა მოკლებულია სათანადო ხელმძღვანელობას, სასოფლო-სამეურნეო კოოპერაციის მხრივ მას აგრეთვე კონტროლს ვერ უწევეს მიწსახკომი ზოოტეხნიკური საფურის სახით, ამის გამო წინადადება მიეცეს საქართველოს ტერიტორიაზე მომქმედ ყველა დაწესებულებას და ორგანიზაციას, რომელსაც რაიმე დამოკიდებულება აქვს მეცხვარეობასთან, ზოოტეხნიკური ხასიათის ღონისძიებანი გაატარონ ცხოვრებაში მარტოოდენ მიწსახკომთან შეთანხმების შემდეგ და მისი კონტროლით. მიწსახკომს ევალება ფხიერი თვალყური ადევნონ აღნიშნული ღონისძიების შესრულებას.

5. ცხვრის თვისობრივი გაუმჯობესებისათვის წარმოებული მუშაობა უმთავრესად მიმართული უნდა იქნეს თუშური ცხვრის გაუმჯობესებისაკენ. ამავე დროს ცდები მეტიზაციის საქმეში განხორციელდეს ოლოდ ცხვრის მხოლოდ განსაზღვადოებული სექტორის ხაზით.

6. წინადადება მიეცეს საქართველოს მიწსახკომს მსგავსთა აგრომინიმუმისა, გამოიმუშაოს ზოოტეხნიკური მინიმუმი და შეუდგეს მის განხორციელებას 1929-30 წლიდან.

7. იმ მიზნით, რათა ცენტრში მოხდეს მეცხვარეობისათვის საჭირო აგროღონისძიებათა დაგეგმვა და რათა ადგილობრივ მეთვალყურეობა გაეწიოს ამ აგროღონისძიებათა გატარებას, წინადადება მიეცეს მიწსახკომს დაარსოს 1929-30 წლიდან ნენ მეცხვარეობის ინსპექტორისა და ორი ინსტრუქტორ-ბონიტერის თანამდებობანი.

8. წინადადება მიეცეს მიწსახკომს შექმნას სპეციალური ვეტერინალური ორგანიზაცია, რომელიც სამსახურს გაუწევს მეცხვარეობას და შესაფერი პროექტი წარუდგინოს დასაქტიკებლად საქართველოს სახალხო კომისართა საბჭოს.

9. მიწსახკომმა, სასოფლო-სამეურნეო კოოპერაციამ და კოლმეურნეობათა ცენტრმა ყოველგვარი ზომები უნდა მიიღონ ამ მეურეობის ასაღორძინებლად.

10. საჭიროდ იქნეს ცნობილი მეცხვარეობის დარგში საცდელ-სამეცნიერო მუშაობის გაფაოთოება, როგორც მიწსახკომის ცენტრალურ ზოოტეხნიკურ სადგურზე, ისე სასოფლო-სამეურნეო ინსტიტუტის საცდელ სადგურზე. დაჩქარებულ იქნეს მუშაობა საქართველოს მატყლის სტანდარტის დასაწესებლად.

11. წინადადება მიეცეს საქართველოს ფინანსთა სახალხო კომისარიატს საქართველოს მიწსახკომისა და სასოფლო-სამეურნეო ინსტიტუტის ხარჯთაღრიცხვის განხილვის დროს გათვალისწინოს მეცხვარეობის ასაღორძინებლად საჭირო ღონისძიებათა განხორციელებისათვის ფინანსების გაძლიერების იუკალებლობა

12. საჭიროდ იქნას ცნობილი, რათა ეთხოვოს სათანადო ორგანოების მეშეეობით, ზრდისა და თავდაცვის სამინისტროს ,ცხვრეობის ,კომისა—სახსარის, გადიდება საქართველოს მეცხვარეობის ასაღორძინებლად, კერძოდ, 1929-30 წ. 350.000 მან. გადადება

გეგმის ზედმეტად, რათა საქართველოს, კოლმეურნეობათა ცენტრში, საბჭოთა მეურნეობებმა და სასოფლო-სამეურნეო კოოპერაციამ შეიძინონ სადედე ცხვარი, რომელსაც ჰყიდიან მეცხვარეები.

მომავალში, იმ მიზნით, რომ აგროკულტურული და საცდელ-სამეცნიერო მუშაობა მეცხვარეობის დარგში უზრუნველყოფილ იქნეს სათანადო სახსრით, საჭიროდ იქნეს ცნობილი სპეციალურ მიზნობრივი ანარიცხის დაწესება დაბნადებული მატყლის და აგრეთვე ყველის ღირებულებიდან, რისთვისაც აღიძრას სათანადო შეკითხვა ,ამიერ-კავკასიის სახალხო კომისართა საბჭოს წინაშე.

13. წინადადება მიეცეს საქართველოს სასოფლო-სამეურნეო ბანკს საკრედიტო გეგმაში უზრუნველყოს სასოფლო-სამეურნეო კოოპერაცია სათანადო კრედიტებით საზამთრო საკვები მარაგის დასაშენებლად. რაციონალური ბინების მოსაწყობად და ,ჯინიანი ცხვრის შესაძენად მაკეთებლების კოლმეურნეობათა და ღარიბ და საშუალო მეურნეობათა ... ეის.

(დასასრული იქნება)

საქ. სახკომსაბჭოს თავმჯდომარე
შ. მახარაძე.

საქ. სახკომსაბჭოს საქმეთა მმართველი მეგრელიშვილი.

რაიონის გზაბგზა

რა გაკეთებულა კომისიამ ა. კ. რკ. გზის აღმოსავლეთ უბანზე

როგორც უკვე გვქონდა აღნიშნული ჩვენს გაზეთში, კომისიამ ამბ. პოზდეევის ხელმძღვანელობით გამოიკვლია ამიერ-კავკასიის რკინის გზის აღმოსავლეთ უბანი, სადაც გაეცალა გზის ტხნიკურ და სანიტარულ მდგომარეობას.

ხაზის დათვალიერების დროს აღმოჩნდა, რომ რელსების შემასაშრობელი ფარფეტების დიდი რაოდენობა დახეთქილია, რაც უნდა მიეწეროს ომს, რომ მრეწველობა გზას აწვდის ცუდი ხარისხის ლითონს. ამის გამო გზათა კომისარიატს ეთხოვა ამიერ-კავკასიის გზას გადმოუგზავნოს ლითონის დამატებითი პარტია.

მთელ რიგ საფეიქრებზე, კომისიის დასკვნით, მეზავრების მოსაცდელი სადგურები ეკრ აკმაყოფილებენ მოთხოვნილებას, ზოგ სადგურებში კი მოსაცდელი დარბაზები სრულიად გაუქმებულია.

ამის გამო სალინდგამ დარეს მიეცა წინადადება—გაანთავისუფლოს სხეადასხვა საქონლისასთვის დაკავებული დარბაზები და გამოიყენოს ისინი თავისი დანიშნულებისამებრ. სადგურის უფროსებს დავალებული აქვთ თვალყური ადევნონ დარბაზებში სისუფთავის დაცვას.

საერთოდ კომისიამ დადასტურა ყველა სადგურებში მგზავრებისათვის მინრეულ სადგომების და ბაჭრების შეკეთება.

მთელი აღმოსავლეთ უბნის სანიტარული მდგომარეობა კომისიამ არადამაკმაყოფილებლად სცნო. სადგურების ტერიტორია დაბინძურებულია და ცუდად იწმინდება, ზოგან სამყალი წყალი არ მოიპოვება და სხვ.

ამის ვამი გადაწყვეტილია ეთხოვოს გზათა კომისარიატს გაიღოს დამატებითი თანხები გზის ნორმალურ სანიტარულ მდგომარეობაში მოსაყვანად. კერძოდ საალინდგამ დარეს დაკალებული აქვს ხარჯთაღრიცხვის შედგენა სადგურებზე ბანოვნების, სამრეცხაოების, წყალსადენების ასაგებად.

კომისიამ შეიმუშავა აგრეთვე მთელი რიგი ღონისძიებები გზის მუშა-მოსამსახურეების მდგომარეობის გასაუჯობესებლად და ხაზის ტეხნიკური მდგომარეობის გასაუმჯობესებლად.

დაჯახება

22 დეკემბერს სადგ. ძარღოდან ბაჭო-ბათომის სახლოსო მატარებლის № 44 წასვლისთანავე (ბათომისაკენ) ელექტროფიკაციის ბიუროს ათის თავმა ბურანოვმა მოითხოვა, რათა მატარებლისთვის უკან გაეყოლებინათ ავტო-დრეზინა, რომელითაც იგი უნდა წასულიყო.

დრეზინა მატარებელს წამოწწია წეფეს ბაქანზე. დრეზინა იმდენად ძლიერი სისწრაფით მიდიოდა, რომ შოგერმა ვერ შესწრო მისი დამუხრუჭება და მოხდა დაჯახება.

დრეზინა სრულიად დაიმსხვრა. შოფერი შარაბიძე დაიჭრა ძმიმედ. მგზავრები შედარებულად დაშავდნენ. დაშავებულები გადაგზავნეს შორაპანის საავადმყოფოში. ამ შემთხვევიან გამოიწვია მხლოდ მატარებლის დაგვიანება.

ბაჩრეი ული და საბჭოთა კალენდარი

საქ. კ. პ. (ბ) ცენტრალური კომიტეტის მუშა-გლეხ ქალთა შორის მომუშავე განყოფილებაში დღეს, 26 დეკემბერს, დილის 10 საათზე შეიტანება თათბირი, რომელსაც უნდა დაესწროს შემდეგი ამხანაგები:

ანდრიაძე (ს. კ. პ. თბილისის სოლჟო კომიტეტის მუშა-გლეხ ქალთა შორის მომუშავე განყოფილებიდან), შერმადინი (ლენინის რაიკომიდან), ჯიღია (ქალაქის რაიკომიდან), მატინანი (26 კომუნარის რაიკომი), ესთერნაშვილი (შინამრეწველ-ხელოსანთა კავშირი), ქეთანი (საქ. პროფესაბჭოდან), თალაკვაძე (ამიერ-კავკასიის სოლჟო კომიტეტის ქალთა შორის მომუშავე განყოფილება), კაპანაძე საქ. ჯეიმსსაკომისიიან) შოუკაშვილი (ქალთა ყოფა-ცხოვრების გაუმჯობესების კომისიიდან), მგელაძე (ბავშთა კომისიიდან), შელია (სოფლის კავშირი), მარკმანი (პროფსაბჭოდან), ჯაჯაბიძე და მისსტარაძე (საქ. ა. ლ. კ. კ. კავკაზი), ფრანგულიანი (ჯანსაკომიდან), ბუაჩიძე (სახ. საეგმო კომისიიდან), ქართველიშვილი (შინამრეწველ-ხელოსანთა კავშირი), პეიკოვი (საქ. სახ. მეურნეობის უმაღლესი საბჭო), ძამანაშვილი (საქ. კოლმეურნეობათა ცენტრი), მზარეულიშვილი (საქ. შრომის სახალხო კომისარიატი), გაბონია (საქ. მილეგალურ ქალთა სახალხო კომისარიატი) და ქეჩელოვანი (საქ. კაკაცი).

—:—

საქ. კ. პ. (ბ) ცეკას აგიტპროპ-ბეჭდვითი განყოფილებაში ამხ. ეოიეკაშვილის კაბინეტში, დღეს, 26 დეკემბერს, სოლმის 7 საათზე შეიკრიბება თათბირი. ქვემოდ ჩამოთვლილ ამხანაგებს წინადადება ეძლევიათ გამოცალადდნენ დაუგვიანებლივ: ამხ. ადამიანი (ბოლ. კომბეტი), ამხ. ბეიოროგი (ლენინის რაიკომი), ამხ. საკაინი (26 რაიკომი), ამხ. მდივანი (ქალაქის რაიკომი), საქ. კომკავშორის ცეკას და თბილისის სოლჟო კომბეტის აგიტპროპ-განყოფილების გამგეები და ამხ. ბორუნინოვი (პროფსაბჭო).

საქ. კ. პ. (ბ) ცეკას სოფლის მეურნეობის საალრიცხვო სექტორი სხოლოვს ამხ. ა. ნ. ჯიჯიძეს და ამხ. ზალვა ბოდიბაძეს (ამიერ-კავკასიის სატარანტაროს მრჩამბარების ეაზოგადოება) შეიკრიბონ ს. კ. ბ. (ბ) ცეკასთან ამხ. ჩარკვიანთან (ოთახი № 22).

—:—

ს. კ. პ. (ბ) თბილისის სოლჟო კომიტეტის ლენინის რაიკომი აცხადებს, რომ დღეს, 26 დეკემბერს, საღამოს 5 საათზე (რაიკომის შენობაში) მოწვეულია ლენინის რაიონის 1929—30 წლის მოწვევის დელეგატ ქალების საერთო კრება.

—:—

27 დეკ. საქ. მ. გ. ინსპექციაში, ოთახი № 17, საღამოს 6 საათზე, შესდგება თათბირი შემდეგ საკითხზე:

პოლიტგანათლების მუშაობის გამოკვლევის წინასწარი შედეგები.

თათბირზე მოწვეულ ამხანაგების დასწრება სავალდებულოა: ორთონინი (პროფკავშირის კულტგანყოფილება), ჩხარტიშვილი, ქობულია (მთავარი პოლიტგანათლების სამმართველო), სოსიანი, მამეული, ძიძიგური, მინოსიანი (თბილისის პოლიტგანნ), ს. კ. პ. (ბ) ა. ბ. ბანგ. ზორმიმდიგრენელი ი. ლ. ა. კ. (((