პროლეტარებო ყველა ქვეყნისა, შეერთდით!

წელიწადი მეცხრე

საქ. კომუნისტური პარტიის ცენტრალური და თბილისის კომიტეტების — და — სრულიად საქართველოს მუშათა, გლეხთა, ჯითელარმიელთა და მეზღვაურთა დეპუტატების საბჭოების ცაკის ორგანო

კომუნისტი

რედაქცია
თბილისი, კაბოს (ყოფ. დიდი მთავრის) ქ. № 65, მეორე სართული
რედაქციაში საქმეზე მოლაპარაკება შეიძლება ყოველდღე გარდა ცალკა-უქმეებისა დილის 10 საათიდან და მის 12 საათამდე.
ტელეფ.) რედაქტორის 14—76) მდივნის 10—68

მთავარი კანტორა
თბილისი რუსთაველის პრ. № 34, ტელეფონი № 8-81
ხელისმოწერის ფასი
მუშა-მოსამსახურე თვითეი. გლეხების წევრობრძნელების, მოწ. ჯარების და მასწავლებლების სათვის — 1 მან., დანარჩენებისათვის—1 მან, 30 კ
საქართველოს ფარგლებში: ნონპარელის სტრიქონი ტექსტის ბოლოში—80 კაპ., ტექსტის შიგნით—1 მ. 60 კაპ.; ხაქართველოს გარეთ: ტექსტის ბოლოს ნონპარელის სტრიქ.—1 მ. 50 კაპ., ტექსტში—3 მან.; განცხადებები. გარდა გარცხადების ფასისა, იხდის 10 % საჭალაჭო გადასახადს. თუ განცხადება იბეჭდება ხუთზე მეტ ტექსტის შეუცვლელად—შეღეთათა შეთანხმებით. მთავარ კანტორაში განცხადებები მიიღება 9-დან 3½ საათამდე. შემდეგ განცხადება ეღირება 20%-ით მეტი. სამკლოგიური განცხადებები—15. 20 და 25 მან. „კომუნისტის“ ს ექსპედიცია მთავარსებულია კაბის ქ. № 68, ტელ. 5—43

დღიური

— ამხ. სოკოლნიკოვი და ბოგოვოლოვი ვაშინგტონში.
— სამხრეთ-დასავლეთ კარიზისი შეიქრთ. შტატებში მწვავე ხასიათს იღებს.
— ბერმანიის მინისტრები ანტორაციელებენ მსხვილი კაპიტალის საფინანსო პროგრამას.
— პოლონეთის სეიმის „ოპოზიციათა დათმობაზე წავიდა პილსუდსკის მიმართ.
— ფრანკფურტში - მაინზე (ბერმანია) მიიმართა - ფაშისტური მასიური დემონსტრაცია.
— გაფიცვების ტალღა საფრანგეთში.
— ინ-სი-შანი აქტიურად გამოცხადა ნანკინის დასახმარებლად.

ხუთშაბათი, 19 დეკემბერი 1929 წ. | ყოველდღიური გაზეთი | ფასი 5 კაპ. № 292 (2638)

ვითელი ჩვენი ძალები საგაზაფხულო კამპანიას

პოლიტიკური მშენებლობის რეკონსტრუქტიული პერიოდი მთელი თავისი სიმწვავით აყენებს მუშაობის მეთოდების და ფორმების საფუძვლიანად გარდაქმნის ამოცანას, როგორც სამეურნეო, იეე საზოგადოებრივ საქმიანობის ყველა დარგში. ეს ერთ-ეროთი აუცილებელი ძირითადი პირობაა, რომლის გარეშე შეუძლებელია ხუთწლიანი სამეურნეო გეგმით დასახულ უდიდეს ამოცანათა წარმატებით გადაჭრა. მუშაობის მეთოდებისა და ფორმების შეფარდება რეკონსტრუქტიულ პერიოდის მოთხოვნილებებთან, რაც შეიძლება სწრაფი და ეფექტიური ტემპით უნდა იქნას გატარებული სოფლადაც. აქ განსაკუთრებით ძლიერია წვრილ - ბურჟუაზიული გარემოცვა, სოფლად სოციალისტური ელემენტების განვითარებას აფერხებს მთელი ბიგი დამატებითი დაბრკოლებანი, რომელთაც ადგილი არა აქვთ ქალაქად, სადაც, თავისთავად გასაგებ მიზეზების გამო, უფრო ძლიერია პროლეტარული ხელმძღვანელობის გავლენა. საკავშირო კომუნისტური პარტიის ცენტრალური კომიტეტის ნოემბრის პლენუმის ორგანიზაციაში ხაზგასმით არის აღნიშნული სოფლად მშენებლობის დარგში მუშაობის შეცვლის აუცილებლობა.

„სოფლის მეურნეობის სოციალისტური სექტორის სწრაფი ზრდა, ნათქვამია ხსენებულ რეზოლიუციაში, მოითხოვს სასოფლო - სამეურნეო წარმოების მიმართ ხელმძღვანელობა მეთოდის შეცვლას... სოფლის მეურნეობის ღიდგების გადაჭრით დაჩქარების აუცილებლობა, რომელნიც დგანან პროლეტარული დიქტატურის წინაშე, დაკავშირებულნი არიან ფართოდ გაშლილ შეტევასთან კაპიტალისტურ ელემენტებზე. ამ ამოცანების განხორციელება მოითხოვს, პროლეტარული სახელმწიფოს დახმარებით, არაჩეულებრივი ძალით გაფართოდეს; იგი მტკიცე საძირკველზეა დაფუძნებული.

მაგრამ უდავოა, რომ კოლექტივიზაციის ფრონტზე მოპოვებულმა დიდმა გამარჯვებამ არ უნდა დაგვაყოფილოს არსებული სიძნელეების ამ ბუმბერაზულ მუშაობაში. ამ სფეროში ამჟამად ჩვენს წინაშე დასახულია სხვადასხვა ამოცანა. კოლეფურნეობრივი მოძრაობის მატერიალურ - ტექნიკური ბაზის შემდგომი განმტკიცება, შრომის ნაყოფიერების გადიდება მაქ ჯერ-ჯერობით ორგანიზაციის გზით, კადრების საკითხი და სხვ.

ყველა ამ ურთულესი ამოცანების გადაჭრა გვიხდება სოფლად გაფართოვებული ბრძოლის პირობებში, როცა კულაკი კვლავ ცდილობს კოლმეურნეობრივ მოძრაობასთან ბრძოლას და მიმართავს სხვადასხვა მეთოდს იმ მიზნით, რომ გავლენა მოახდინოს ღარიბ და საშუალო გლეხებზე და დაიშალოს ისინი.

ამჟამად ფაქტები გვიჩვენებენ, თუ რა მხურვალე გამოძმაურება ჰპოვა ც. კ.-ის პლენუმის ოდგენილებამ კოლმეურნეობებში მუშაობის გაგზავნის შესახებ: ლენინგრადში „პოლიგონ“-ის ქარხანაში, დაკმაყოფილებულ იქნა ჩაეროდოთა მხლოდ 30 პროცენტის თხოვნა, ხოლო ვემოსაშეიებელში—36 პროცენტის. შეიძლება ითქვას, რომ დაკვლება 25 ათასი მუშის გაგზავნის შესახებ, თვალსაჩინო გადაჭარბებით შეარულდება. მუშების გამოყოფამ დიდად შეუწყო ხელი სა-ეფო მუშაობის ზრდას და იმ მუშათა ბრიგადების ზრდას, რომელებიც მიეშურებიან გაზაფხულის თესვის კამპანიის დასაზმარებლად. თუმცა 25 ათასი მუშის გამოყოფა დიდია ენტუზიაზმით მიმდინარეობს, მაგრამ არის იცეთი ადგილები, სადაც პროფკავშირების ჯერ ხელი არ გაუძრეგიათ, სადაც ჯერ კიდევ „გაჩაკრგულებას ელიან ცენტრიდან“, იქ დროს, როცა მუშებმა უკვე გაგაცხადეს, რომ სურთ კოლექტიურ მეურნეობებში მუშაობა. საქიროა მიღებულ ღონისძიებების გატარებას ციკას დირექტივების განუხრელად შესრულებისათვის.

25.000

ახლა უკვე ყველასათვის ცხადია, რომ მეზარდ ვეიეთა წინასწარმეტყველება სოფლის მეურნეობის კოლექტივიზაციის ტემპის არარაობათა და უნიადაგობის შესახებ მთლიანად დამარცხდა. მასიური კოლმეურნეობრივი მოძრაობის სწრაფი ზრდა, რომელმაც გეგმით გათვალისწინებულ ვარაუდს გადაჭარბა, და სხვადასხვა რაიონების მთელიანი კოლექტივიზაცია გვიჩვენებს, რომ ეს მოძრაობა ახლა მართლ ღარიბ გლეხობის უფართოეს მასებს არ ეხება.

ღარიბ გლეხობასთან ერთად სოფლის მეურნეობის სოციალისტური გარდაქმნის პროცესში ეპრძან საშუალო გლეხთა დიდი მასები. კოლმეურნეობრივი მოძრაობა, პროლეტარული სახელმწიფოს დახმარებით, არაჩეულებრივი ძალით გაფართოდა; იგი მტკიცე საძირკველზეა დაფუძნებული.

მაგრამ ეს ფაქტი, რომ კოლექტივიზაციის ტემპის ზრდა ჭარბობს ადრე ნაწინასწარმეტყველებ ვარაუდებს, ჯერ კიდევ არ ნიშნავს, რომ ჩვენ ამ ფაქტის ზეგავლენით ვიწყებთ ზომიერების ნაკლებად ფრთხილ პოლიტიკას. ეს ფაქტი, პირიქით, გვაიძულებს, ჩვენ ყოველ ნაბიჯზე გავითვალისწინოთ ის ობიექტური ხელშემშლელი გარემოებანი, რომელნიც ჯერ კიდევ არსებობენ ჩვენ ქვეყანაში და რომელნიც ხელს უშლიან ჩვენ ფართოდ გაშლილ შეტევას სოციალისტური ელემენტების წინააღმდეგ.

ამ ობიექტურ ხელშემშლელ გარემოებათა შორის ჩვენ ვასახელებთ, პირველ ყოვლისა, ის ფაქტს, რომ ჩვენ ქვეყანაში ჯერ კიდევ ძალიან ბევრია ინდივიდუალური მეურნეობა, რომელიც ბაზრისაკენ მიისწრაფვის, ხოლო ბაზარი, თავის მხრივ, ჯერ კიდევ ძალიან სუსტად არის დაკავშირებული სოციალისტურ მეურნეობასთან. ეს ფაქტი, რომ ჩვენ ქვეყანაში ჯერ კიდევ ძალიან ბევრია ინდივიდუალური მეურნეობა, რომელიც ბაზრისაკენ მიისწრაფვის, ხოლო ბაზარი, თავის მხრივ, ჯერ კიდევ ძალიან სუსტად არის დაკავშირებული სოციალისტურ მეურნეობასთან, ეს ფაქტი ნიშნავს, რომ ჩვენ ქვეყანაში ჯერ კიდევ ძალიან ბევრია ისეთი ელემენტები, რომელნიც ეწინააღმდეგებიან სოციალისტურ ელემენტებს, ეწინააღმდეგებიან სოციალისტურ მშენებლობას, ეწინააღმდეგებიან ჩვენ ქვეყანაში სოციალიზმის გამარჯვებას.

ამ ფაქტის გამო ჩვენ ვერ ვიქნებით ბრმანი იმ ფაქტის წინაშე, რომ ჩვენ ქვეყანაში ჯერ კიდევ ძალიან ბევრია ისეთი ელემენტები, რომელნიც ეწინააღმდეგებიან სოციალიზმის გამარჯვებას, ეწინააღმდეგებიან სოციალისტურ მშენებლობას, ეწინააღმდეგებიან ჩვენ ქვეყანაში სოციალიზმის გამარჯვებას.

ამ ფაქტის გამო ჩვენ ვერ ვიქნებით ბრმანი იმ ფაქტის წინაშე, რომ ჩვენ ქვეყანაში ჯერ კიდევ ძალიან ბევრია ისეთი ელემენტები, რომელნიც

50 წელი აჭხ. სტალინის დაბადებიდან

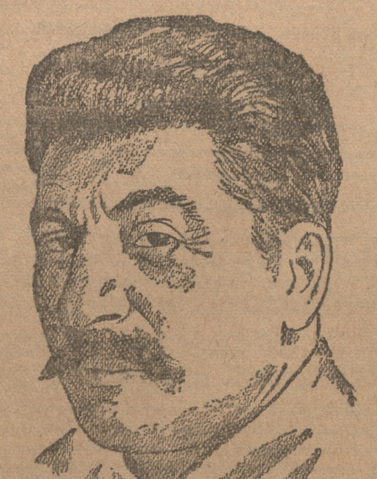

საქ. კომპარტიის (ბ) ცეკას და თბილისის საოლქო კომიტეტის დეპეშა

ჟვირაზასო ამხ. სტალინ!

შენი დაბადების დღიდან ორმოცდაათი წლის თავზე საქართველოს კომპარტიის (ბ) ც. კ. და თბილისის საოლქო კომიტეტი მზრუნველ მოღვაწეობის ხალამს გიძღვნიან. რამდენიმე ათი წლის მანძილზე შენ დაუზოგველად, შეურაცებელად ებრძოდი მუშათა კლასის მტრებს, მედგრად, მტკიცედ იცავდი ლენინური საკავშირო კომპარტიის (ბ) მოლიონობას, მონოლითობას და მკაცრი ბოლშევიკური დისციპლინა და ლენინური ხაზიდან ყოველგვარ გადახრასთან შეურიგებლობა მაგალითს წარმოადგენდა.

საქართველოს მუშები და შრომელი მასები შენს სახით ხალამს უძღვნიან ლენინის საუკეთესო მოწაფეს, მისი ანდერძის შეუფერებელ გამახორციელებელს და საერთაშორისო პროლეტარიატის ავანგარდს— საკავშირო კომპარტიის (ბ) ბელადს.

საბჭ. კავშირის მშრომელნი ესალმებიან ამხ. სტალინს

მოსკოვი, 18 დეკემბერი. 21 დეკემბერს ამხ. სტალინს დაბადებიდან 50 წელიწადი უსრულდება. ამის გამო ამხ. სტალინის სახელზე სხვადასხვა ადგილიდან მოდის მისასალმებელი დეპეშები პარტიული ორგანიზაციებისა და მუშებისაგან. ჩქარაინის კომპარტიის (ბ) ცენტრალური კომიტეტის დეპეშაში ნათქვამია:

„ვჟირაზასო ამხანაგო, სტალინ“. შენი დაბადების 50 წლის თავზე უკარნიის კომპარტიის (ბ) ცენტრალური კომიტეტის პლენუმი მხურვალე პოლშევიკური სალამს გიძღვნის და გისურვებს ყოველივე კარგს. შენში, ლენინის ერთგულ მოწაფეში, უკრაინის კომპარტიის (ბ) მუდამ პატიოსან პარტიის პირველ მებრძოლს ლენინის საქმისათვის, მუშათა კლასის საქმისათვის. შენი ლენინური სიმტკიცე მუშათა კლასის და პარტიის მტრებთან ბრძოლაში, ტროცკისტებთან, კამენტულიანტებთან და პანეკიროებთან ბრძოლაში, შენი სიმტკიცე ლენინური პარტიის მონოლითობისათვის ყველა ჩვენგანში იწვევდა და იწვევს ალფრთოვანებას კომუნიზმის გამარჯვებისათვის. ბრძოლის დროს. დიე შენმა შემდეგმაც მუშაობამ პარტიის სათავეში უზრუნველმყოს ახალი გამარჯვებები მსოფლიო მუშათა მოძრაობაში“.

ბელორუსიის კომპარტიის (ბ) ცენტრალური კომიტეტი თავის მისალმებაში სწერს:

„შენში მუშათა კლასი და მისი კომუნისტური პარტია მუდამ ხედავდა ლენინური ხაზის ხიწინდისთვის და ბოლშევიკური რიგების ფოლადისებური მთლიანობისათვის მტკიცედ და შეუპოვარ მებრძოლს კომუნისტური პარტიის მთელი გმირული ისტორიის მანძილზე. გაუმარჯოს საკავშირო კომპარტიის (ბ) ცენტრალურ კომიტეტს! გაუმარჯოს საკავშირო კომპარტიის (ბ) ბელადს, ლენინის ერთგულ თანამებრძოლს —ამხ. სტალინს“.

ბაქოს პარტკომიტეტი თავის მისალმებაში სწერს:

„პარტიის სათავეში დგომის დროს შენ ჩვენთვის იყავი და ხარ სასტიკი ბოლშევიკური დისციპლინის და ლენინური ხაზიდან ყოველგვარ გადახრის წინააღმდეგ. შეუპოვარი მებრძოლის მაგალითია. ჩვენი სურვილია, რომ შენ ყველა ჩვენთან ერთად კიდევ მრავალი წლის განმავლობაში იმუშაო იმ ბრძოლის ფრონტზე, რომელიც მიზნად ისახავს კომუნიზმის გამარჯვებას მთელ მსოფლიოში“.

ბოლშევიკურ სალამს უძღვნიან და გამოსთქვამენ ურწმუნოს ამის შესახებ, რომ, ამხ. სტალინის ხელმძღვანელობით, პარტია შემდეგშიაც გაიმარჯვებს ყველა ოპორტუნისტისა და ანტილენინური ელემენტების წინააღმდეგ. შეუპოვარი მებრძოლის მაგალითი ჩვენ ყოველთვის გვიბიძგებს ლენინური ხაზის ბრმად, ზედმიწევნით შესრულებისაკენ, ლენინური ხაზიდან ყოველგვარ გადახრასთან შეურიგებლობისაკენ.

საქართველოს მუშები, რომელთა რევოლუციონერ ბრძოლას ზედ უშუალოდ ხელმძღვანელობდი მრავალი წლის განმავლობაში, ხანგრძლივ სიცოცხლეს გისურვებენ და დარწმუნებულნი არიან, რომ შენი მტკიცე ხელმძღვანელობით პოლიტიკური ბიუროს ახალ გადამწყვეტ გამოჯანსაღებას სოციალიზმის მშენებლობის ფრონტზე ჩვენს ქვეყანაში და კომუნისტების გამარჯვების ფრონტზე მთელ მსოფლიოში.

გაუმარჯოს საქავშირო კომპარტიის (ბ) ც. კ.-ს.

გაუმარჯოს ლენინის ერთგულ და მტკიცე თანამებრძოლს— საკავშირო კომპარტიის (ბ) ბელადს ამხ. სტალინს!

საქ. კომპ. (ბ) ცეკა და თბ. საოლქო კომიტეტი.

საბჭ. კავშირის მშრომელნი ესალმებიან ამხ. სტალინს

მოსკოვი, 18 დეკემბერი. 21 დეკემბერს ამხ. სტალინს დაბადებიდან 50 წელიწადი უსრულდება. ამის გამო ამხ. სტალინის სახელზე სხვადასხვა ადგილიდან მოდის მისასალმებელი დეპეშები პარტიული ორგანიზაციებისა და მუშებისაგან. ჩქარაინის კომპარტიის (ბ) ცენტრალური კომიტეტის დეპეშაში ნათქვამია:

„ვჟირაზასო ამხანაგო, სტალინ“. შენი დაბადების 50 წლის თავზე უკრაინის კომპარტიის (ბ) ცენტრალური კომიტეტის პლენუმი მხურვალე პოლშევიკურ სალამს გიძღვნის და გისურვებს ყოველივე კარგს. შენში, ლენინის ერთგულ მოწაფეში, უკრაინის კომპარტიის (ბ) მუდამ პატიოსან პარტიის პირველ მებრძოლს ლენინის საქმისათვის, მუშათა კლასის საქმისათვის. შენი ლენინური სიმტკიცე მუშათა კლასის და პარტიის მტრებთან ბრძოლაში, ტროცკისტებთან, კამენტულიანტებთან და პანეკიროებთან ბრძოლაში, შენი სიმტკიცე ლენინური პარტიის მონოლითობისათვის ყველა ჩვენგანში იწვევდა და იწვევს აღფრთოვანებას კომუნიზმის გამარჯვებისათვის. ბრძოლის დროს. დიე შენმა შემდეგმაც მუშაობამ პარტიის სათავეში უზრუნველმყოს ახალი გამარჯვებები მსოფლიო მუშათა მოძრაობაში“.

ბელორუსიის კომპარტიის (ბ) ცენტრალური კომიტეტი თავის მისალმებაში სწერს:

„შენში მუშათა კლასი და მისი კომუნისტური პარტია მუდამ ხედავდა ლენინური ხაზის ხიწინდისთვის და ბოლშევიკური რიგების ფოლადისებური მთლიანობისათვის მტკიცედ და შეუპოვარ მებრძოლს კომუნისტური პარტიის მთელი გმირული ისტორიის მანძილზე. გაუმარჯოს საკავშირო კომპარტიის (ბ) ცენტრალურ კომიტეტს! გაუმარჯოს საკავშირო კომპარტიის (ბ) ბელადს, ლენინის ერთგულ თანამებრძოლს —ამხ. სტალინს“.

ბაქოს პარტკომიტეტი თავის მისალმებაში სწერს:

„პარტიის სათავეში დგომის დროს შენ ჩვენთვის იყავი და ხარ სასტიკი ბოლშევიკური დისციპლინის და ლენინური ხაზიდან ყოველგვარ გადახრის წინააღმდეგ. შეუპოვარი მებრძოლის მაგალითია. ჩვენი სურვილია, რომ შენ ყველა ჩვენთან ერთად კიდევ მრავალი წლის განმავლობაში იმუშაო იმ ბრძოლის ფრონტზე, რომელიც მიზნად ისახავს კომუნიზმის გამარჯვებას მთელ მსოფლიოში“.

ბოლშევიკურ სალამს უძღვნიან და გამოსთქვამენ ურწმუნოს ამის შესახებ, რომ, ამხ. სტალინის ხელმძღვანელობით, პარტია შემდეგშიაც გაიმარჯვებს ყველა ოპორტუნისტისა და ანტილენინური ელემენტების წინააღმდეგ. შეუპოვარი მებრძოლის მაგალითი ჩვენ ყოველთვის გვიბიძგებს ლენინური ხაზის ბრმად, ზედმიწევნით შესრულებისაკენ, ლენინური ხაზიდან ყოველგვარ გადახრასთან შეურიგებლობისაკენ.

5.686.000 მან.

ამიერ - კავკასიის ხე - ტყის მრეწველობისათვის

მოსკოვი, 18 დეკემბერი. საბჭოთა კავშირის ს. მ .ე. საბჭომ დაამტკიცა ამიერ-კავკასიის ხე-ტყის დამმუშავებელი მრეწველობის საკონტროლო ციფრები 1929—30 წლისათვის. სულ ამ მრეწველობის კაპიტალური მშენებლობისათვის 1929—30 წელს გადაიდება 5.686.000 მანეთი, აქედან აფხაზეთის ხე-ტყის მრეწველობას მიეცემა 1.928.000 მანეთი, საქართველოს ხე-ტყის მრეწველობას— 1.705,000 მ., აბაშისბანისას—1.050.000 მ., სომხეთისას—1.374.000 მან., აზერბაიჯანის ხე-ტყის დამმუშავებელი საწარმოებს— 707.000 მანეთი და სამხრეთ-ოსეთს— 231.000 მ. ამიერ-კავკასიის ხე-ტყის დამმუშავებელი მრეწველობის საკონტროლო ციფრებში საბჭოთა კავშირის ხ. მ. უ. საბჭოს მიერ გათვალისწინებული ჩასვლე ბაზის ხე-ტყის დამმუშავებელი კომბინატის მშენებლობა. ამ მიზნით საგამომკვლეო მუშაობის დასამთავრებლად და 1929—30 წელს მშენებლობის დაწყებად ზედეფდება 950.000 მ. (აღს).

სატრანსპორტო აკადემია

მოსკოვი, 18 დეკემბერი. საკავშირო სახკომსაბჭომ წინადადება მისცა გზათა სახალხო კომისარიატს— 1930 წლის 1 იანვარს ლენინგრადში გახსნას სატრანსპორტო აკედემია სატრანსპორტო მეურნეობის ორგანიზატორთა და ხელმძღვანელთა კადრების მოსამზადებლად. აკადემიას უნდა ჰქონდეს ოთხი განყოფილება: რკინის გზის, სამშენებლო, წყლის ტრანსპორტის და უროელო ტრანსპორტის. აკადემიაში სწავლის ვადა ორი წელიწადი იქნება. (აღს)

კოლმეურნეობებში სამუშაოდ

მინსკი, 18 დეკემბერი. ბელორუსიის კომპარტიის (ბ) ცენტრალური კომიტეტის ქალთა განყოფილებამ 200 კომუნისტი მუშა-ქალი გაგზავნა კოლმეურნეობებში სამუშაოდ. მათ დაიცავებული აქვთ შექმნან კოლექტიური მეურნეობებში ქალთა აქტივი და სადელეგატო კრებები. (აღს).

მინსკი, 18 დეკემბერი. ბელორუსიის საბჭოთა რესპუბლიკებში ეწყობა კურსები კოლექტიური მეურნეობათათვის 1000 ხელმძღვანელი მუშაკის მოსამზადებლად. (აღს).

ჩვენი საგარეო ვაჭრობა

ოქტომბერი-ნოემბერში

მოსკოვი, 18 დეკემბერი. ვაჭრობის სახ. კომისარიატის წინასწარი ცნობებით, ეროვნის საზღვარზე საგარეო ვაჭრობის ბრუნვის საერთო ბალანსი ოქტომბერი-ნოემბრისათვის უდრიდა 277,4 მილ. მან., შარშანდელ 232,7 მილ. მანეთის ნაცვლად. ამ თანხიდან ექსპორტზე მოდის 143,8 მილ. მან., ხოლო იმპორტზე—133,6 მილ. მან. საგარეო ვაჭრობის ბალანსი ორი თვის განმავლობაში შეადგენდა 10,2 მილ. მან ატჭეს 5,1 მილ. მან. პასიების წინააღმდეგ— შარშანდელთან შედარებით.

ინდუსტრიალიზაციის მეორე სესხის ტირაჟის წინ

ბაქო, 16 დეკემბერი. ინდუსტრიალიზაციის მეორე სესხის მე-5 ტირაჟის ჩასატარებლად ბაქოში ჩამოვიდნენ საბჭოთა კავშირის ფინსახკომის წარმომადგენლები ამხ. სივოლდაევი და ბაგოდინსკი. ჩამოვიდა აგრეთვე საკავშირო ფინსაბკომის სავალუტო სამმართველოს უფროსი ამხ. საფარიანი.

სომხეთისა და საქართველოს მუშათა და გლეხთა დელეგაციების გარდა, სატირაჟო კომისიის სხდომაზე მონაწილეობის მისაღებად ჩამოვა ლენინგრადის, მოსკოვ-ნარვის რაიონის მუშათა დელეგაციაც.

ამიერ-კავკასიის რესპუბლიკებიდან ჩამოსულ დელეგატთა შორის ჩატარებული იქნება დიდი განმარტებითი მუშაობა გლეხთა სახლში.

მომავალ ტირაჟთან დაკავშირებით, მუშათა კლუბებში დაიწყო ბანკის მუშაკების მოძრავი ბრიგადების მუშაობა. ბრიგადები აკეთებენ მოხსენებებს სახელმწიფო კრედიტების შესახებ და კლუბებშივე აწარმოებენ საფონდო ოპერაციებს. (აღს)

თავდასხმა დაწინაურებულ ოსტატზე

ტაშკენტი, 18 დეკემბერი. რკინის გზის სახელოსნოებში, სადაც თავი იჩინა თითქმის სრულმა სამეურნეო და პოლიტიკურმა რღვევამ, შესდგა შემნეკვრების, კაჭუგრების და მზეთაგების თითბერი. თითბერზე გამოცილა ამბ. ტახტონოვი, კომუნისტი— დაწინაურებული, რომელმაც გაჭიცხა სამუშაოს გაძცენები, თაკკერობი, ლოთები, და მოეწყოთ მუშებს წარმოების აწეწილკენ. ამბ. ტახტონოვის სიტყვას ლოთმა შეგირდმა, ლოთობა ბუტკა, ამბ. ტახტონოვს ცხოლით და სიფეთქლეში მოარტყა სამგრიენტიანი ჩაქუჩი, ბუტკა ძლივს გადაარჩინეს თვითგასამართლებას. სახელოსნოების მუშებს სასწრაფოდ მოწვეულ ბა კრებაზე ოსტატზე თავდასხმა ჩასთვალეს პოლიტიკურ აქტად, რომელიც მიმართული იყო სოციალისტური მშენებლობის წინააღმდეგ. კრებამ მოითხოვა სასჯელი ბუტკას. მოწყობილია მუშების სასწრაფოდ მოწვევა სახელოსნოებში, სადაც ბუტკას ექნება ბოლო სიტყვა.

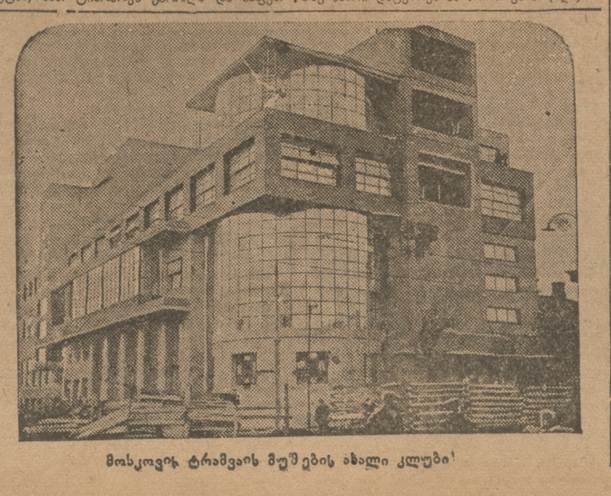

მოსკოვის ტრამვაის მუშების ახალი კლუბი!

ვემზადოთ გაზაფხულის თესვისათვის

შევქმნათ მუშათა ბრიგადები თესვის კამპანიის წარმატებით ჩასატარებლად

გაზაფხულის სასოფლო-სამეურნეო კამპანია საქართველოს პირობებში მიზნათ უნდა ისახავდეს იმას, რომ მაქსიმალურად გაფართოვდეს ტექნიკური და სპეციალური კულტურების ნათესი სივრცე, განმტკიცდეს და გაფართოვდეს ხორბლეული და საკვები ბაზა და განხორციელდეს ძირითადი ღონისძიებები მოსავლიანობის გასაზრდელად (სახ. კ. პ. (ბ) ცეკას რეზოლუციიდან).

განსაკუთრებული ყურადღება მეგამეობის განვითარებას

(მეგამეობის რაიონებიდან დაბარებული მუშათა ბრიგადების თათბირი)

მეგამეობის ორკეროტულთან დაკავშირებით თბილისის საწყო საბჭომ ბორჩალოს და ყარაიას რაიონში დეკემბრის პირველ რიცხვებში გაგზავნა მუშათა ბრიგადები. 15 დეკემბრის საწყო საბჭოს ბინაზე შესდგა ადგილებიდან დაბრუნებული მუშათა ბრიგადების და დაინტერესებულ ორგანიზაციების წარმომადგენელთა თათბირი. თათბირზე მოხსენიებულ იქნა ბრიგადის წევრთა მოხსენებები ჩატარებული მუშაობის შესახებ.

ყარაიას რაიონში

მეგამეობის განვითარება ყარაიას რაიონში ადგილობრივი დაწესებულება-ორგანიზაციები ნაკლებ ყურადღებას აქცევენ. ყარაიას აღმასკომს მთელი წლის განმავლობაში მხოლოდ ერთხელ დაუხვამს საკითხი მეგამეობის შესახებ. მიწათმოწყობა რაიონში არ არის დამთავრებული. არტელ „ბედნიერება“-ს, რომელშიაც 12 კომლია გაერთიანებული წელს დამმზადებელი ორგანიზაციისათვის ჩაბარებია 1.200 ფუთი ბამბა, ასეთმა უხვმა მოსავალმა არტელის წევრები დიდათ წაახალისა. შემდეგისათვის ისინი უფრო დიდი ნაბიჯებით გადადგამს ბამბამეგობის შესახებ. მიწათმოწყობა რაიონში არ არის დამთავრებული. არტელ „ბედნიერება“-ს, რომელშიაც 12 კომლია გაერთიანებული წელს დამმზადებელ ორგანიზაციისათვის ჩაბარებია 1.200 ფუთი ბამბა, ასეთმა უხვმა მოსავალმა არტელის წევრები დიდათ წაახალისა. შემდეგისათვის ისინი უფრო დიდი ნაბიჯებით გადადგამს ბამბამეგობის შესახებ. მიწათმოწყობა რაიონში არ არის დამთავრებული. მაგრამ უკანასკნელ პერიოდში მეგამეობის დარგში; მაგრამ უკანასკნელ რაიონში კოლექტიურ მეურნეობებში ხელმძღვანელობა სუსტია. ბამბის მოსავლიანობას აფერხებს ნაოხრების მოუსვლელობა. ზაფხულობით აქვთ ადგილობრივი მოსახლეობა მოიში ბიერგზაფრება (მომთაბარეობენ), ბამბის ნათესებს კი სტოვენ უსტარონოთ; ბამბის მოსავლიანობას მეორე დამაბერკოლებელი მიზეზი ის არის, რომ ადგილობრივ არ მოიპოვება საკმარი მანქანა (კულტივატორი), ბამბისათვის კი მწკრივზე დათესვა აუცილებელია. გლეხობა დაეთხებათ მოითხოვს მანქანებს და პირობას ხვდებენ, რომ ერთი ათად გაადიდებენ ბამბის ნათესებს.

ბამბის ნათესების დაზიანებას, რასაც ხშირად ადგილი აქვს ადგილობრივი გლეხების მიერ, სახტიკი ბრძოლა უნდა გამოეცხადოს. ამაზე ზრუნების მიღებას გლეხობა დაეთხებით მოითხოვს. ავანტიებს გლეხებს წესრიგად არ აძლევენ. გლეხობის ერთ ნაწილში ისეთი შეხედულებაც გავრცელებულა, თითქოს ბამბის მოშენებით მარტო ხელისუფლება ისარგებლებს და მათ კი არავითარი სარგებლობა არა აქვთ. საჭიროა ახსნა-განმარტება, მუშაობის გაძლიერე-

საშეფო საზოგადოებების სამზადისი

გაზაფხულის თესვის კამპანიისთვის მზადება საბჭოთა საზოგადოების ყურადღების ცენტრში დგას. ქალაქის პროლეტარიატმა იცის, რომ გაზაფხულის თესვის წარმატება იმაზეა დამოკიდებული, თუ რამდენად აქტიურ და ნაყოფიერ მონაწილეობას მიიღებს ქალაქის მუშათა მასა თესვის კამპანიაში. ქალაქის მუშა ბის მონაწილეობა მომავალ თესვის კამპანიაში გამოიხატება, როგორც ეხეურ, ისე საწარმოო საქმიანობაში. ქალაქიდან სოფლად მიხვალ მუშები გლეხობას აღზოურებენ საწარმოო დახმარებას, საწარმოო ორად-მანქანების შეკეთებით და სხვა, მეორეს მხრით განემარტავენ მათ, თუ რა გადაუდებელი ამოცანები დგანან ჩვენი მრეწველობის და სოფლის მეურნეობის წინაშე; მიხედნენ მათ ჩრეკვა-დაგების როგორც ჯანმრთელობის დაცვის, ისე აგროფცდილობის ლაკვიდაციის და სხ. მიზნით, ქალაქიდან სოფლად მუშები გაეგზავნებიან როგორც პრიორიტეტის საშეფო საზოგადოების ბაზით. მართალია ბაზოფსოფის თესვისშემდეგ-ჯერ კიდევ საკმაო დრო დარჩა, მაგრამ ორგანიზაციები უკვე შეუდგენ წინასწარ მუშაობას, რომ ამ დიდ საქმეს სათანადოდ მოამზადებულები შეხვდნენ.

ქალაქის რაიონის საშეფო საზოგადოების მუშათა ბრიგადებისათვის უკვე შერჩეულია 204 მუშა, რომლებიც დანაწილებული იქნებიან ცალ-ცალკე ბრიგადებად. მოწყობილი იქნება 9 სარემონტო ბრიგადა. თვითეული ბრიგადაში შევა ზეინკალი, მჭედელი, დურგალი, აგრონომი, ექიმი და პრომაგანდისტი. სარემონტო ბრიგადები დაიგზავნებიან აღებულების, საგურამოს, ნატახტარის, მუხრანის, გომბორის, პრიეტის, მკადის-ჯვარის, ბაზალეთის და სარკანის რაიონებში. ხსენებული რაიონებში მუშათა ბრიგადები დარჩებიან ათ-ათ დღე. ხსენებულ საშეფო რაიონების წინასწარ ეცნობათ მუშათა ბრიგადების მისვლის დრო, რომ გლეხობამ შესწლოს შესაკეთებელ იარაღ-მანქანების შეგროვება. ბრიგადებს შორის გამოცხადებული იქნება სოც. შეჯიბრება მუშობის უკეთ ჩატარებაზე, გარდა სამეურნეო მოსავლებისა ქალაქის რაიონის საშეფო საზოგადოება თესვის კამპანიისათვის რაიონებში გაგზავნის 70 აგიტბრიგადას.

26 კომუნარის რაიონის საშეფო საზოგადოებას განზრახული აქვს 8 სარემონტო ბრიგადის მოწყობა: დურგლების, ზეინკლების, მჭედლების, აგრონომების, ექიმების და პრომაგანდისტების შემადგენლობით. 26 კომუნარის რაიონის საშეფო საზოგადოება მუშათა ბრიგადებს გაგზავნის წითელ ქალაქის, რაზდანის, ახურეთის, ყარაიას, თელეთის რაიონებში და ყოფილ ბორჩალოს მაზრაში.

ამჟამად საშეფო საზოგადოებები ორგანიზაციულ მუშაობასთან ერთად სათანადო მუშაობას ატარებენ საფონდო მასალების მოსაგროვებლად.

6—ძე.

ავიაქიმის დავალება მუშათა ბრიგადებს

ავიაქიმის თბილისის საბჭო შემდეგ დავალებას აძლევს საფონდო მასალების შეგროვების ორგანიზაციებს:

„მუშათა ბრიგადებმა უნდა გამოიკვლიონ, თუ როგორ მუშაობენ ავიაქიმის ადგილობრივი ორგანიზაციები და რა მუშაობას აწარმოებენ ისინი მშრომელ გლეხობის გასაბუნდროვების დარგში.

მუშათა ბრიგადებმა უდიდესი ყურადღება უნდა მიაქციონ ავიაქიმის ადგილობრივი ორგანიზაციების იმ საქმიანობას, რომელიც მიმართულია სოფლის მეურნეობის გაფუჯმოსებისაკენ; ხელოვნური სასუქის გამოყენება, მიწის გაზეყიურებია, ნიადაგის გასუფთავება მავნებლებისაგან, ქიმიური საშუალებების გამოყენება სოფლის მეურნეობაში და სხვა.

მუშათა ბრიგადებმა უნდა შეამოწმონ, თუ რა მონაწილეობას იღებენ ავიაქიმის ორგანიზაციები გაზაფხულის თესვის მოსამზადებელ კამპანიაში და რა შედეგს აღწევენ ამ კამპანიის წარმატებით ჩატარებისათვის, როგორ მომზადებულ მიმდინარეობს საჭირო მასალების დამზადება.

მუშათა ბრიგადებმა უნდა შეამოწმონ, თუ რა საქმიანობას ეწევიან ავიაქიმის ორგანიზაციები კოლმეურნეობებსა და კოლექტივებში, როგორ მუშაობენ სამხედრო წრეები, ავიაქიმის უჯრედები და კუთხეები. გამოკვლეული უნდა იქნეს მშრომელი გლეხობის მონაწილეობა ავიაქიმის საქმიანობაში, ყურადღება უნდა მიექცეს წევრების მოზიდვის საკითხებს, რომელიც ორგანიზაციების ოპორტუნისტული ელემენტებისაგან არიან დაცული და შეიტანოს იგი თავისი მუშაობის სტატიაში.

„ცენტრალური საკონტროლო კომისიამ მეთვალყურეობას გაუწევს იმას, რომ განსაკუთრებული ყურადღება მიექცეს მასების ჩქეობას, რომელიც წესდებასთან დაკავშირებით გაიზარდა. არ უნდა იყოს ისეთი შემთხვევა, რომ თანამდებობრივ და სამეურნეო დანაშაულებათა ჩამდენ პირების წინააღმდეგ გამლიერდეს სისხლის სამართლის რეპრესია, ამგვარი საქმეების გამოძიება ხდებოდეს სასწრაფოდ და სასამართლოს მიერ გამოტანილი განაჩენი სრულდებოდეს რეალურად.

თუ ხსენებულ თვალსაზრისით მიუდგებით ჩვენი რესპუბლიკის იუსტიციის ორგანოების მუშაობას და განსაკუთრებით კი სავამოძიებლო კომისიის მუშაობის გეგმა ბგებულია, რომ მდგომარეობა მეტის მეტად უნეგმოა და მისი გამოსწორება მოითხოვს სავამოძიებელი აპარატის მუშაობის შინაარსისა და მეთოდების გარდაქმნას, პარტიისა და ხელისუფლების ორგანოების ხელმძღვანელობის გაძლიერებას, ბრძოლის გაძლიერებას ბიუროკრატიზმის, ფორმალიზმის, ბოროტად გამოყენების,

ინშ. ფერაძის და ჯაფარიძის მკვლელი დახვრეტილია

როგორც პრესიდან ვიცით, რკინიგზის დამცველი რაზმის მხროლელმა ლ.გვრინაძემ ამა წლის 5 ნოემბერს ალმაზფოთებელი მკვლელობა ჩაიდინა — მოჰკლა საქართველოს წყალთა სამმართველოს ორი ინჟენერი ამხ. ᲕᲐᲛ ძე და ჯაფარიძე.

საქ. სახელმწ. პოლიტსამმართველოს გამოძიებამ გამოარკვია, რომ სადგურზე ლ.გვრინაძემ დაარტყა ინჟენერი ფერაძე სამარშრუტო მატარებლით უნიერეთად მგზავრობისათვის, დაიჯარიმა იგი და მოსთხოვა ფულის დაუყოვნებლივ გადახდა. ამხ. ფერაძეს ფული თან არ ჰქონდა და დაჰპირდა ჯარიმის გადახდას სალამოზე, მუშაობის შემდეგ. ამან ლ.გვრინაძე ვერ დააწყნარა, რამდენიმე საათის შემდეგ მთვრალი შევარდა საქ. წყალთა სამმართველოს კანტორაში და მოითხოვა, რომ ფერაძე მასთან წასულიყო სახ. ჯვარის რკინის გზის სადარაჯოში. რადგან ლომინაძე იარაღით დაეშუქრა, ფერაძე იძულებული გახდა გაყოლოდა მას მეორე ინჟენერ ამხ. ჯაფარიძესთან ერთად. ხანგრძლივი დავიდარაბის და მუქარის შემდეგ ლ.გვრინაძემ იძულებული გახადა ისინი სადარაჯოში შესულიყვნენ, სადაც მან ნაგანით მოჰკლა ორივე.

ამის მოწმენი — სადარაჯოს უფროსი ᲙᲘᲙᲕᲐᲫᲘ და უმცროსი მხროლელი თᲝᲓᲠᲘᲐ და ᲫᲘᲫᲘᲒᲣᲠᲘ — მთვრალები იყვნენ და არა თუ არავითარი ზომები არ მიიღეს მკვლელობის თავიდან ასაცილებლად და მთვრალი ლ.გვრინაძისათვის იარაღის ასაყრელად, არამედ მის დაჭერასაც კი არ შეეცადნენ მკვლელობის ჩადენის შემდეგ.

საქ. სახელმწ. პოლიტსამმართველოს კოლეგიამ მხედველობაში მიიღო ჩადენილი დანაშაულის სიმძიმე და გერშანე ვასილის ძე ლ.ᲒᲕᲠᲘᲜᲐᲫᲘᲡ მოყვანა სᲝᲪᲘᲐᲚᲣᲠᲘ ᲓᲐᲪᲕᲘᲡ ᲣᲛᲐᲦᲚᲔᲡᲘ ᲡᲐᲡᲯᲔᲚᲘ 1— ᲓᲐᲮᲕᲠᲔᲢᲐ განაჩენი მოყვანილ იქნა სისრულეში.

დანარჩენ ბრალდებულებს მიესაჯათ პატიმრობის სხვადასხვა ვადა სასტიკი იზოლაციით.

საქ. სახელმწ. პოლიტსამმართველოს თავმჯდომარე ლ. ᲑᲔᲠᲘᲐ.

1929 წლის 18 დეკემბერი.

თბილისი.

საბჭოთა სპეციალისტების დასაცავად

5 ნოემბერს რკინის გზის მცველი რაზმის მხროლელმა ლომინაძემ სადგურ სვირში მოჰკლა ორი საბჭოთა ინჟენერი—ან. ჯაფარიძე და კ. ფერაძე. ამ საზიზღარმა მკვლელობამ, როგორც ვიცით, აღაშფოთა მთელი საბჭოთა საზოგადოებრივობა, რადგან ორი მოწინავე სპეციალისტის დაკარგვა ჩვენი მეურნეობის სოციალისტური რეკონსტრუქციის დღევანდელ პერიოდში საგრძნობი დანაკლისია, ინჟენერი ჯაფარიძე და ფერაძე ეკუთვნოდენ ტექნიკური ინტელიგენციის იმ ნაწილს, რომელიც ჭარბობდა სოციალისტური მშენებლობის ფრონტებზე და გარდა თავის პირდაპირი დავალე ბისა ეწევა ფართო საზოგადოებრივ მუშაობას, ებმარება ხელისუფლებას მთელ რიგ მნიშვნელოვან ღონისძიებათა გატარებაში.

ზაზტის საქმემ წარავდენ დასვა პარტიისა და ხელისუფლების წინაშე კადრების პრობლემა და ამასთანავე გამოაშკარავა ტახნიკურ ინტელიგენციის ფენებად დაყოფის აუცილებლობა და ტახნიკურ ინტელიგენციაში. ასე როგორც საერთოდ ინტელიგენციაში ადგილი აქვს კლასობრივ დაჯგუფებას, მასში ჩვენ ვამჩნევთ როგორც საბჭოთა ხელისუფლებასთან აწლოს მყოფს, ისე ნეიტრალურ (რომელიც ზჩრად ქნაობს) და სოციალისტურ შენებლობასისაგმი აშკარად მტრულად განწყობილ ნაწილსაც. ზაზტის საქმემ ცხადყოფა—ნათქვამია ს. კ. პ. (ბ) ცეკას 1928 წ. ივლისის პლენუმის დადგენილებაში, რომ თუმცა სპეციალისტების უდიდესი უმრავლესობა კეთილსინდისიერად მუშაობს, მაგრამ დღემდე მაინც მოიპოვებიან განსაკუთრებით ამ წრის ელემენტებში შორის, რომლებსაც წარსულში პრივილეგიური მდგომარეობა ეჭირათ, სოციალისტური ინდუსტრიალიზაციის პირდაპირი დაშინებელნი და საბოტაჟის გამტარებელნი". საკვირველი კომპარტიის ცეკას ივლისის პლენუმმა მოითხოვა სასტიკი ბრძოლა ინტელიგენციის ამ ნაწილის ეკონომიური კონტრ-რევოლიუციის სულის ჩამდგმელთა წინააღმდეგ.

ინჟ. ჯაფარიძე და ფერაძე ეკუთვნოდენ სპეციალისტების სრულიად სხვა წრეს, იმ ნაწილს, რომელიც კეთილსინდისიერად მუშაობდა ჩვენს ქვეყნის სოციალისტურ გარდაქმნაში და რომელიც თავისი დადებითი შემოქმედებითი მუშაობით უფელ ფეხის ნაბიჯზე ამტკიცებს თავის გულწრფელობას და თავდებს პროლეტარულ სახელმწიფოსადმი. ისინი სპეციალისტთა იმ ფენის წარმომადგენლები იყვნენ, რომელნიც არ გაურბიან საზოგადოებრივ მუშაობას. ამით აიხსნება რომ ინჟ. ჯაფარიძე და ფერაძე, რომელთაც მეტ წილად ყოფილ პოლიტიკურ კატორღელთა და გადასახლებულთა საზოგადოების წევრნი;

ე) უმაღლესი სასწავლებლების პროფკომორგი და მასწავლებელი, სამეცნიერო და სამეცნიერო-საკვლევო ინსტიტუტებისა, ლაბორატორიებისა და სხვა სამეცნიერო დაწესებულებების სამეცნიერო დარგის თანამშრომელი და სხვა სამეცნიერო დარგის მომუშავენი, რომელნიც სამეცნიერო მუშაობას სისტემატიურად აწარმოებენ (ეს უკანასკნელნი განაათვების სახალხო კომისარიატს მიერ მათი სამეცნიერო მუშაობის თაობაზე მიცემული ცნობების მიხედვით);

ვ) „ა", „ბ", „გ", „დ" და „ე" პუნქტებში აღნიშნული პირების ოჯახის წევრნი, რომელნიც ამ პირებთან სცხოვრობენ;

ზ) ის პირები, რომლებიც სამოქალაქო ომის დროს იმყოფებოდნენ მოკავშირე ძალთა არმიისა, აგრეთვე წითელი გვარდიისა და წითელი პარტიზანების რიგებში; ამ კატეგორიის გარდაცვლილ პირთა და სამოქალაქო ომის მონაწილე დაღუპულ პირთა ოჯახის წევრები, მათ შორის ამ პირთა გამოკლებით, ვინც ამჟამად არა შრომითი სამოგრაო სტატუსის ან რომელთა მტრული განწყობილება საბჭოთა ხელისუფლების მიმართ დადასტურებულია სათანადო ორგანოების მიერ;

თ) ამჟამად ნამდვილ სამხედრო ბურო-ში მყოფი პირები და მათი ოჯახები;

ი) სახელმწიფო და საზოგადოებრივ დაწესებულებათა და სწარმოთა პასუხისმგებელი თანამშრომლები და სპეციალისტები და მათთან ერთად მცხოვრები ოჯახის წევრები;

კ) ის პირები, რომლებიც იღებენ პენსიას სოციალური დაზღვევის წესით ან რომლებიც თვლებიან სოციალურ უზრუნველყოფაზე;

ლ) ის პირნი, რომელთაც იმყოფებიან მათთან მცხოვრები ისეთი პირის რჩენაზე, ვის გამოსახლებაც, ამა მუხლის „ა", „ბ", „გ", „დ", „ვ", „ზ", „ი", „კ", „ლ", „მ", „ნ", „ო" პუნქტების თანახმად, არ შეიძლება.

5. ამა დადგენილების წესით გამოსახლებულ ყოფილ სახლფლბელთ (მუხ. 3), რომელნიც ეკუთვნიან საქართველოს სსრ სამოქალაქო სამართლის კოდექსის 172 მუხლის დარღვევის („მოქალაქეთა აღმინისტრატიული წესით გამოსახლების შესახებ მათ მიერ დაკერძოებული სადგომებიდან"—საქართველოს სსრ ცაი. კრ. 1927 წ. № 3 და № 4, მუხ. 53) მე-5 მუხლში ჩამოთვლილი პირთა რიცხვს,—საქალაქო საბჭომ ან მისმა შესაბამისმა ორგანომ ზაცამ და საწარმოს უნდა მისცეს ცარგისი საცხოვრებელი სივრცე ქალაქის ზაზის ფარგლებში, ავრეთვე სატრანსპორტო საშუალებანი ან გადაზიდვის საყოველთაო.

შენიშვნა: საცხოვრებელი სივრცის მიცემამდე აღნიშნულ პირთა გამოსახლება არ შეიძლება.

6. საქალაქო საბჭოს და სათანადო აღგილობრივ აღმასრულებელ კომიტეტს უფლება აქვს, განსაკუთრებულ შემთხვევაში, როცა ყოველივეს საქართველოს სსრ სახალხო კომისართა საბჭოს დადასტურებით, გამოასახლოს ამა დადგენილების წესისამებრ, სახლეობელი მე-4 მუხლში აღნიშნულ პირთა-გან, უკეთუ დამტკიცდა, რომ მან ჩაიდინა ისეთი მოქმედება, ოაც ამხროკის საბჭოთა ხელისუფლების ღონისძიებათა განხორციელებას სახიანო პოლიტიკისა და ბინათმშენებლობის სფეროში.

შენიშვნა: საქალაქო საბჭოს და აგგილობრივი აღმასრულებელი კომიტეტის დადგენილება ამ მუხლში აღნიშნული საკითხების ამოხსნის შესახებ საბოლოოა და არ ექვემდებარება გაჟჩივრებას სსრ-ის, აქართველის ავტონომიური ოლქის ტერიტორიაზე ცენტრალური აღმასრულებელი კომიტეტის მიერ.

7. ამა დადგენილების მოქმედება ვრცელდება მთლად საქართველოს სსრ ტერიტორიაზე—ოგხა-ზეთის სსრ, აჭარისტანის ავტონომიური ᲙᲠ და სამხრეთ-ოსეთის ავტონომიური ოლქების.

8. მიენდოს შინაგან საქმეთა სახალხო კომისარიატს, იუსტიციის სახალხო კომისარიატთან შეთანხმებით გამოსცეს, ორი კვირის ვადაში ამა დადგენილების გამოქვეყნების დღიდან, იისტრუქციო ამ დადგენილების შეფარდებისათვის.

სრულიად საქართველოს ცენტრალური აღმასრულებელი კომიტეტის თავმჯდომარე ხალ მაგ. Ვ. ᲑᲝᲚᲨᲔᲕᲘᲙᲘ.

საქართველოს სსრ სახალხო კომისართა საბჭოს თავმჯდომარე Ფ. ᲛᲐᲮᲐᲠᲐᲫᲔ.

სრულიად საქართველოს ცენტრალური აღმასრულებელი კომიტეტის მდივანი: — ს. ᲗᲝᲛᲓᲠᲘᲐ.

1929 წ. დეკემბრის 15.

თბილისი - სასახლე.

სამზადისი საპ. რადიო-კრებების ჩასატარებლად

(თათბირი ა.-კ. რადიო ცენტრში)

გუშინ ამიერ-კავკასიის რადიო-ცენტრში შეიქმნა რადიო-ცენტრის, რადიოს მოყვარულთა საზოგადოების, კომკავშირის, პროფსაბჭოს და ადგილობრივი პრესის წარმომადგენელთა თათბირი, რომელზედაც განხილული იქნა 28 დეკემბრისათვის დანიშნული საბჭოთა კავშირის მწარმოელთა რადიო-კრებასთან დაკავშირებული საკითხები.

რადიო-ცენტრის გამგემ ამხ. სტურუამ თათბირს აცნობა, რომ 28 დეკემბრის ჩატარებული იქნება საბჭოთა კავშირის დიდ ცენტრებიდან—მოსკოვის, ლენინგრადის, ხარკოვის, თბილისის და სხვა სამრეწველო ქალაქების მწარმოელთა რადიო-კრებების მოწვევა. დაზიანებულ რადიო-მსმენელთა კრების მოწვევა. დაზიანებულ რადიო-დადგმული ბათა შეკეთება ევალება რადიო-ცენტრის და რადიოს მოყვარულთა საზოგადოების მუშაკებს. რადიო-დადგმულობის პატრონებმა თავის დროზე უნდა შეიძინონ რადიოს შესაკეთებლად საჭირო მასალები.

თათბირმა საჭიროდ სცნო, რომ კომკავშირი ამ თავისივე შეიდგის შესაფერ სამზადისს: გამოარკვიოს დაზიანებულ რადიო მოწყობილობათა რაოდენობა თავის სამოქმედო რაიონში და მიიღოს ზომები, რომ რადიოს პატრონმა დროზე შეაკეთოს იგი.

გარდა ამისა, კომკავშირს ევალება ხელი შეუწყოს თვითეულ რადიო-დადგმულობასთან მჭიდროსთან მეტ რაოდენობის შეკრებას. ამავე მიზნით სათანადო დორეტირება უნდა მისცენ პროფორგანიზაციებმა თავის ჭიშკს როგორც ქალაქში, ისე სოფლებში. ბიეფო საზოგადოებები ვალდებული არიან ხელი შეუწყონ თავის საბეფო სოფელში მწარმოელთა საკავშირო რადიო-კრების მოსწვევა. დაზიანებულ რადიო-მსმენელთა კრების მოწვევა. დაზიანებულ რადიო-დადგმული

ა.-კ. კოოპერაციულ კავშირის საგზ‹ოს მე-10 სესია

17 დეკემბერს სახალხო მეურნეობის მუშაკთა კლუბში გაიხსნა „ზაკკოოუზი"-ს საბჭოს მეათე სესია.

სესიის დღის წესრიგში დასმულია: „ზაკკოოუზი"-ს გაგეგმის მოხსენება 1928—29 წლის მუშაობის შესახებ; მუშათა მომარაგება, 1929—30 წლში საპაიო თანხის დაგროვების საკითხი, სამომხმარებლო კოოპერაციის მიერ სამსახურის გაწევა კოლექტიურ და ინდივიდუალურ მეურნეობებისათვის, სათესლე მასალის გაჩრეკა და წამალში გატარება და სხვ.

ავიაქიმის სოფლის უჯრედების გარდა, მუშაობაში უნდა ჩავაბათ აგრეთვე ქალაქად არსებული უჯრედები. გლეხთა სახლებში, ბუ შათა კლუბებში, წითელ ყაზარმაში უნდა მოეწყოს საეცაღური სალაშები, რომლებზედაც უნდა გაეშუქდეს ყველა საკითხები, დაკავშირებული სასოფლო მეურნეობის რეკონსტრუქციასთან.

ავიაქიმის უჯრედებმა უნდა მოაწყონ სათანადო გამოფენები კლუბებსა და ყაზარმებში. ავიაქიმის ქალაქის უჯრედებმა უახლოესი მონაწილეობა უნდა მიიღონ ყველა იმ ღონისძიებაში, რომელიც მიზნად ისახავენ სოფლის და ქალაქის საწარმოო დაკავშირებას.

—:—

18 დეკემბრის საღამოს სხდომაზე გაიხსნა კამათი ამხ. ზურგაძის მოხსენების გამო. ზურგაძის მოხსენების თანახმად მონაწილეობა მიიღო 13 ამხანაგმა.

ამავე სხდომაზე ყრილობამ მოისმინა ამხ. ს. ბაზალიშვილი. თავის სიტყვაში მან გამოსთქვა იმედი, რომ ავიაქიმის ორგანიზაციები მუშაობაში ჩაებამენ ყოფ. პარტ-ზანებს და მიიღებენ ზომებს მათ ორგანიზაციულად გაერთიანებისათვის.

ამ ხერეულია კომისია, რომელსაც დაევალა პრაქტიკული ღონისძიებების გამოშუშავება პრეზიდიუმის სანაგარაშო მოხსენების ირგებული.

ყრილობის მეხუთე სხდომაზე, რომელიც შესდგა 18 დეკემბერს, დილით, მოსმენილი იქნა ამხ. წულაისნის და ლეკვეიას საბოლოო სიტყვები.

ყრილობამ საქართველოს თავდაცვა-ავიაქიმის ცენტრალური საბჭოს პრეზიდიუმის და სარევიზიო კომისიის მუშაობა დამაკმაყოფილებლად სცნო.

არჩეულია კომისია, რომელსაც დაევალა პრაქტიკული ღონისძიებების გამოშუშავება პრეზიდიუმის სანაგარაშო მოხსენების ირგებით.

სოფლის მეურნეობის სოციალისტურად გარდაქმნა და თავდაცვა-ავიაქიმის ამოცანები

(ამხ. ხუნდაძის მოხსენება)

ამ უდიდეს მუშაობაში, რომელიც დასახულია ხუთწ. გეგმით და კერძოთ სოფ. მეურნეობის სოციალისტურ საფუძვლებზე გაოდებით, უსაღლესი და აქტიური მონაწილეობა უნდა მიიღოს თავდაცვა-ავიაქიმის საზოგადოებამ.

თავდაცვა-ავიაქიმი ვალდებულია ხელი შეუწყოს ხუთწლედის განხორციელების დიფაზოდად გაშალოს ახსნა-განმარტებითი და პრაქტიკული საქმიანობა ხუთწლედის განხორციელების ირგვლივ.

სოფლის კულაკური ელემენტები სცდილობენ ხელი შეუშალონ სოფლის მეურნეობის რეკონსტრუქციის საქმეს. ავიაქიმის სასოფლო ორგანიზაციები და უჯრედები უნდა დაიბრძოლონ ამ ღარის გლეხობას ბრძოლაში კულაკების წინააღმდეგ, მათ აქტიური მონაწილეობა უნდა მიიღოს ყველა ანტისაბჭოთა ელემენტების გამომჟღავნებაში.

ავიაქიმის უჯრედები უნდა ჩაებან იმ მუშაობაში, რომელიც დაკავშირებულია ღარიბ გლეხობისათვის საწარმოო დახმარების აღმოჩენასთან.

ამასთანავე ავიაქიმის უჯრედები უნდა ეცდონ ჩაებან ამ საქმიანობაში მშრომელი გლეხობის ფართე მასები. აქ საჭიროა დიდი საავიტაციო მუშაობაა.

სოფლად, კოლექტივებსა და კოლმეურნეობებში საფუძველი ეყრება მრავალ კულტურულ და საზოგადოებრივ დაწესებულებებს, ოროკიც ბრის, სკოლები, სახალხო ბიბლიოთეკები, საკლუბო ოთახები და სხვ. ამ საქმეშია ავიაქიმის უჯრედები ვალდებულნი არიან მიიღონ აქტიური მონაწილეობა და მეთაურობა გაუწიონ მათ.

ჩვენი მიზანია არა მარტო აღვზარდოთ სპეციალისტთა ახალი, პროლეტარული კადრები, არამედ შევიარაღოთ და გავაწვრთნოთ ფართო მასები ტექნიკური მინიმუმით, რომ ეს მასები ტექნიკურად ადვილად გადიოდნენ ხუთწლედის ამოცანებს.

ჩვენი მიზანია ასევე ფართო მასებში გავავრცელოთ ცოდნა ტექნიკის

ქრონიკა

ცნობა კავალერიის სრ. საქართველოს შესახებ

პარასკევს, 20 დეკემბერს, საღამოს 5 საათზე გაითვლების მუშაკთა სახლში (მუზეუმის ქ. № 2) გაიხსნება სრულიად საქართველოს „მსუბუქი კავალერიის“ პირველი შეკრება. დღის წესრიგში ედგას შემდეგი საკითხები: 1) საბჭოთა კავშირის საშიში და საგარეო მდგომარეობა (მომხს. ამხ. შ. ელიავა), 2) მსუბუქი კავალერიის ჯგუფების ძირგამორჩეა და მათი ამოცანები (მომხსენებელი ამხ. მახარაძე).

ბარებიდან ჩამოსული ამხანაგები უხდა გამოცხადდენ საქართველოს ა.ლ.კ.კ. ცენტრში (რუსთაველის პრ. № 20).

რასიანოს პატალოგიის ინსტიტუტის დარსებაზე თბილისში

აღმოსავლეთ ევროპის შესწავლელ ჟურნალში საზოგადოებას გადაწყვეტილი აქვს რასიული პატალოგიის ინსტიტუტის დარსებაზე თბილისში.

ინსტიტუტის პროექტი დაამუშავა რ.ს.ფ.ს.რ. ჯანდაცთლების სახალხო კომისარიატის ტეხნიის ინსტიტუტის ხელმძღვანელმა პროფ. ფოსტმა და წარუდგინა სქ. განათლების სახალხო კომისარიატის ორსებულ უცხოეთთან კულტურული კავშირის სექციას.

პროფ. ფოსტის მიერ წარმოდგენილი პროექტის შესწავლა და თავისი დასკვნის წარმოდგენა მიენდო თბილისის სახ. უნივერსიტეტის პროფ. ვ. ჟღენტს.

ინსტიტუტის მიერ დასახულ ამოცანების შესასრულებლად თბილისში დაარსებულ იქნება ოც საწოლიანი კლინიკა სხვადასხვა დაავადების დაწესებულებებით.

მომავალი წლის გაზაფხულზე საკითხის ადგილობრივად შესასწავლად თბილისში ჩამოვა ტეხნის ინსტიტუტის დირექტორი პროფ. ფოსტი.

ჭიათურის მანგანუმის მეურნეობის საქციო საზ-ბის დარსება

მეპოსტეროება-მეხილეობის მეურნეობის სახელეო საზოგადოების დაარსების მიზნით მოწვეულ საორგანიზაციო ბიუროს ამხ. ო. მინაშვილის თავმჯდომარეობით და ეკრძალის სახლეობის რწმენილების საქართველოს, მიუსახლების და ს.მ.ფ. საბჭოს წარმომადგენლების შედგენილობით.

მოწვადეთის კირის ქარხნის გადაცემა

ს. შ. უ. ს. პრეზიდიუმმა დადგენილებით მოწვადეთის კირის ქარხანა გადაეცა ჭიათურის საოლქო აღმასრულის დელეგატთა საბჭოს. კატეგორიული დელეგატების ზოოლოგიური ბაღის მოწყობის შესახებ.

ბოსტნეულ-ხილის გამოარყვა, რომ ბაღის საჭირო წონა დაიცვას 1 მილიონ მანეთამდე.

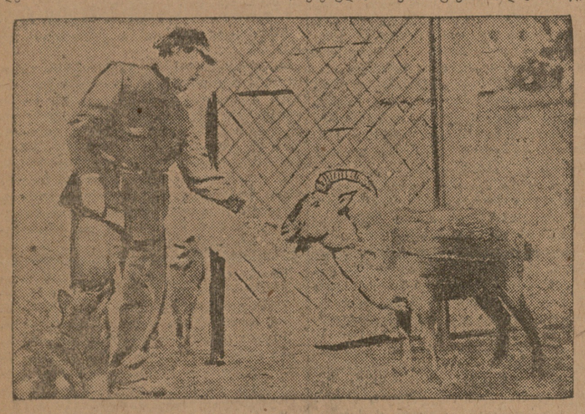

ჯიხვი „ამირანი“ დალესტნიდან

დღემდე დახარჯულია 155.000 მან. წელს დაიხარჯება 270.000 მან.

ამასთან ერთად მოწვადეთში აშენდება ჯიხვის ბინა 200 სულზე.

ბაღის ნაწილის გახსნა განზრახულია 1-ლ იანვარს.

ბრძანებების ნაკრების გამოგზავნა

საქ. სახკომსაბჭომ შეადგინა ბრძანებების ნაკრები და გაუგზავნა ყველა სახკომსაბჭოს წინაბეჭდით, რათა საქართველოს მდინარეების ნაპირების გასამაგრებლად დამატებით გაეღებინათ 100.000 მანეთი.

ა.-ქ. შრომის კომისარიატში

◆ **მშენებელ მუშების მოსამზადებელად** ამიერ-კავკ. შრომის სახალხო კომისარიატმა რესპუბლიკურ შრომის ბირებს გაუნაწილა 20.000 მანეთი.

სხვადასხვა

◆ **ლენრაიონის რადიო-მსმენელთა კონფერენცია.** ორშაბათს, 23 დეკემბერს, საღამოს 6 საათისათვის პლეხანოვის სახელობის მუშათა კლუბში მოწვეულია ლენრაიონის რადიო-მსმენელთა კონფერენცია. დღის წესრიგში შეტანება საკითხები: ლენრაიონის რადიოფიკაცია, ორგორც გადაცემა ინტერესების მუშაკთა. დასასრულ გაიმართება კონცერტი.

◆ **დახმარება სკოლას.** საქართველოს ცაკთან არსებულ უპატრონო ბავშვთა დაწმენდის კომისიამ თავის თანხებიდან მესამე ცალელ სანერგნელი სკოლას და საქართველო ტეხნიკუმს. სასკოლო ავეჯის შესაძენად გადასცა 300 მანეთი.

◆ **განათლების მუშაკთა სახლში.** დღეს, 19 დეკემბერს, საღამოს 7 საათზე წაკითხული იქნება მოხსენება „პ. დეკალის და ს. ჯაფარიძის უკანასკნელი ექსპედიცია სვანეთის მყინვარზე“.

ხელოვნების ქრონიკა

◆ **პროლეტარულ მწერალთა წრეში.** დღეს, 19 დეკემბერს, საღამოს სრულ 6 საათზე ხელოვნების სასახლეში პროლეტარულ მწერალთა ასოციაციის მართავს შემოქმედებითი საღამოს. პრ. მწერ. პანტელეიმონ ჩხიკვაძე წაიკითხავს თავის რომანს „ტრიალის დიდებული ბორი“. წაკითხვის შემდეგ ადგომა ბიუროს დაკვალიფიკაცია და ფრაქციის საკითხები.

შეცდომის გასწორება

ჩვენი გაზეთის № 291-ში მოთავსებული იყო წერილი სათაურით „ამხ. ფეოფილა დოლიძის ხსოვნას“, რომელშიაც დაშვებულია შეცდომა. სწერია: „სტამბა დიდხანს უფიქრია“... უნდა იყოს: „რედაქცია დიდხანს უფიქრია“...

ჩვენი გაზეთის № 290 „ნდობა-რეგისტრაციაზე მუშაზე სისხლის“-ს განყოფილებაში მოთავსებულ წერილში „საკონტროლო ციფრები და ფაქტები“ ადგილი ეწოდა ბეჭდვის შეცდომის გამო. ნაცვლად 13,1 ბრილიონ. გადაბეჭდილია 13,1 ბრილიონ. გადაბეჭდილია „ბრილიონი“—გაბარა შემდეგი შეცდომა:

წერილის ბოლოში სწერია: „საყვედური გამოეცხადა ორგოთვე ფინანსთა სახ. კომისარიატის რწმუნებულს აქარისტანში“.

უნდა იყოს: „საყვედური გამოეცხადა სახ. კომისარიატის რწმუნებულს სამხრეთ ოსეთში.

ხორცის ბაზრის მოწესრიგება

ამიერ-კავკასიის ვეტერინარის კომისარიატის დადგენილებით, 1 იანვრიდან ამიერ-კავკასიის მთავარ ქალაქებში ხორცის გაცემა მწყრიალა მტკიცე ნორმებით მიხედვით.

მოსამსახურეებს, მათი და მუშების ოჯახის წევრებს სულზე მიეცემათ 100 გრ. ხორცი, ხოლო ფიზიკურათ მომუშავეებს თითოს 153 გრამი.

ხორცის გაცემა კოოპერატიულ საყასბოებიდან იწარმოებს 7 დღეში 5-ჯერ.

ხორცის ნორმით გაცემა შეზღუდულია იქნება თბილისში, ბაქოში, ტრიენში, ბათომში, ლენინაკანში, განჯაში, ჭიათურაში და სხ. ქირით საყასბოებს უფლება აქვთ ხორცი გაყიდონ მხოლოდ იმ დღეებში, როცა კოოპერატიულ საყასბოებს ხორცის მარაგი არ ექნებათ.

ხე-ტყის ექსპორტი

სქ. სახალხო მეურნეობის უმაღლეს საბჭოს პრეზიდიუმის უკანასკნელ სხდომაზე განხილულ იქნა სქ. სატყეო-მრეწველობის ტრესტის საექსპორტო გეგმა.

გეგმის თანახმად მიმდინარე 1929-30 საოპერაციო წლის განმავლობაში ტრესტმა უცხოეთის ბაზარზე სარეალიზაციოთ უნდა გაიტანოს 22.300 კუბიკური მეტრი სოჭის ჯიშის ხე-ტყე, 3000 კუბ. მეტრი წიფლის მასალა და 600.000 ცალი კაკლის ხის ფირფიტარი.

ტრესტს წინადადება მიეცა მიიღოს სასწრაფო ღონისძიებები იმ სამრეწველოების გასაფართოებლათ და რაციონალურათ მოსაწყობათ, რომლებიც ამზადებენ საექსპორტო ხე-ტყის მასალებს.

რკინისგზებზე

თოვლის ნამქერებთან ბრძოლა

ზამთრის დადგომასთან დაკავშირებით, რკინის გზის ორგანოებს მიეცემოდა აქვთ წინადადება ეხლავე შეუდგნენ სამზადისს თოვლის მოსაწმენდად ნამქერებთან საბრძოლველად.

კომისიის დაბარება

კომისიამ ა.-ქ. რკინის გზის გამგეობის თავმჯდომარის ამხ. პოზდეევის მითითებით, რომელიც გამგზავრებული იყო გზის აღმოსავლეთ უბანზე, უბნის მგზომარეობის გამოსაკვლევად. უკვე დაამთავრა მუშაობა და დაბრუნდა თბილისში.

შკალები

ა.-ქ. რკინის გზას ჯუღუგა-ბაქოს გზიდან გადაეცემა 30.000 შკალი.

სასამართლო

განაჩენი „ზაკავკტოკრემტრგ“-ის თანამშრომელთა საქმეზე

გუშინ, ნაშუადღეზე 4 საათზე, საქართველოს უზენაესმა სასამართლომ ამხ. რ. კალანდაძის თავმჯდომარეობით გამოიტანა განაჩენი „ზაკავკტოკრემტრგ“-ის თანამშრომელთა საქმეზე.

სასამართლომ დადასტურებლად სცნო, რომ 4 აგვისტოს თბილის-მანგლისის გზაზე მომხდარი კატასტროფა შოფერების ვართანოვის და ფავლენიშვილის დაუდეგრობისა და გაუფრთხილებლობის შედეგია.

ვართანოვს მიესაჯა თავისუფლების აღკვეთა 3 წლით სასტიკი იზოლაციით, ფავლენიშვილს—2 წლით. სასჯელის მოხდის დღიდან 5 წლის განმავლობაში არც ერთ მათგანს უფლება არ აქვს დაიკავოს შოფერის თანამდებობა.

სასამართლომ დადასტურებულათ სცნო აგრეთვე, რომ „ზაკავკტოკრემტრგ“-ის გამგეობის თავმჯდომარეობით გამოიტანა განაჩენი „ზაკავკტოკრემტრგ“-ის თანამშრომელთა საქმეზე.

მოსამსახურეებს, მათი და მუშების ოჯახის წევრებს სულზე მიეცემათ 100 გრ. ხორცი, ხოლო ფიზიკურათ მომუშავეებს თითოს 153 გრამი.

ხორცის გაცემა კოოპერატიულ საყასბოებიდან იწარმოებს 7 დღეში 5-ჯერ.

ხორცის ნორმით გაცემა შეზღუდულია იქნება თბილისში, ბაქოში, ტრიენში, ბათომში, ლენინაკანში, განჯაში, ჭიათურაში და სხ. ქირით საყასბოებს უფლება აქვთ ხორცი

ჯარიმების გასამართლება

საქართველოს უზენაეს სასამართლოს სესიამ ამხ. თათიშვილის თავმჯდომარეობით და პროკურორ თუმანიშვილის მონაწილეობით გუშინ სოფელ კაკაბეთში (გარე-კახეთი) დამთავრა სამი ყაჩაღის შაქრო ვასახძე კოზლაშვილის, გიორგი მახახძე ალანიშვილის, მიხეილ გოისძე ჯგავახიშვილის საჯარო განსამართლება.

როგორც ცნობილია, აღნიშნული პირები ა. წ. აგვისტოში თავს დაესხნენ გლეხ სოსო ჯგავახიშვილის ოჯახს, როცა სოსო ჯგავახიშვილი სახლში არ იყო. ყაჩაღებმა ოჯახის გაძარცვის შემდეგ ძალდატანებით გაიყვანეს ჯგავახიშვილის ცოლი მარიამი.

სასამართლომ სამივე ყაჩაღს მიუსაჯა უმაღლესი სასჯელი—დახვრეტა, მაგრამ მიიღო მხედველობაში მსჯავრდებულთა ახალგაზრდობა, მათი სოციალური მდგომარეობა, აგრეთვე ის, რომ მათ პირველად აქვთ ჩადენილი დანაშაული,—და დახვრეტა შეუცვალა ათ-ათ წლის პატიმრობით სასტიკი იზოლაციით.

გერ.

შემთხვევები

მძარცველები

დაპატიმრებულია ბათოლის ათანასის ძე კრიალოვ, ნადია და ვლადიმერის ძმადმძარის ასული მელნიკოვები, რომელთაც ბრალდებათ გორაჯ ქალთათელაძის გაძარცვა კუკიის სასაფლაოს მახლობლად.

ტიგრების მოუყვარული

მილიციამ დააპატიმრა ამბე ალექსის ძე ამირბეგოვი, რომელმაც სარანეში ბაღრის ასულ ტატიანოვას ჯიხვიდან მძოალა ფული და სხვა დასხვა საგნები.

ხულიგანი

ხულიგნობისათვის დააპატიმრეს არტაშ მიქირტის ძე შიშმანიანი.

ხანძარი

გუშინ, ნ. ბარათაშვილის ქუჩაზე ცეცხლი გაჩენილა კოოპერატიული ამხანაგობის სახლს № 26. ცეცხლი ჩაქრეს. ზარალი უმნიშვნელოა.

„ზაკსოიუზ“-ის მაღაზიის გამჟურვალვის შემაკრობა

ამას წინად გაჭრილეს „ზაკსოიუზ“-ის მაღაზია („რუსთაველის პრ. № 54); წაიღეს 600 მანეთის ხაკეთები.—ეჭ. ჩიგოგოძის ბინიდან (გოგოლის ქ. № 68) მოიპარეს 400 მანეთის ნივთები.

გაუპატიურების ცდა

გუშინწინ, ღამით ცარცის შეხიდაში დაიპატიჟეს კარაპეტ გაბრიელის ძე პალელიანი, რომელსაც ბრალდება მ. ტ-ის გაუპატიურების ცდა.

შეპყრობა

ჭორდოზისათვის დაპატიმრეს ელენე ნიკოლოზის ასული გაბისონია.

შრომის გირჩაში

მოთხოვნილება მუშა-ხელზე.

დღეს, 19 დეკემბერს, თბილისის შრომის ბირვიდან სამუშაოზე იგზავნებიან შემდეგი მუშები:

კვალიფიციურ მუშათა სექციიდან: ტ. კაციშვილი, ა. მიქირტუმოვი, ს. ხაჩატუროვი, ა. პეტრაშვილი, ა. ჭელიძე, ვ. სოროკინა, ა. სახდაურიძე.

გოვეზრივ მუშაკთა სექციიდან: ვ. ფარემუზოვი, ა. ულიხანოვი, ნ. გეგეჭკორიშვილი, ტ. გრიგორეჭო, ნ. ჯიქურაძე, ა. ჭიაბერაშვილი.

მშენებელ მუშაკთა სექციიდან: ტ. ჭიაურელი, ო. ქვაჭრელაძე, ა. პოლოსკინა, ე. ესაიანი. მარქარიანი, ნაზაროვა, მ. ისმაილოვა, დ. ჯანდიერი, ა. თათოსოვა.

ახალგაზრდათა სექციიდან: შ. ტაბატაძე, მ. ჭეიშვილი, ვ. პოპოვა.

მეცნიერება და ტეხნიკა

შოფერების მოქცევა

ავტომობილების კატასტროფების გაბზარებასთან დაკავშირებით შეიოთებულ შტატებში მოახდინეს შოფერების მასიური ფსიქოტეხნიკური შემოწმება, რომელსაც მიზნად ჰქონდა გამოერკვიათ ისინი—უმეტესობისგება თუ არა შოფერის მუშაობის თვისებები ბანგრძლივი სტაჟის შედეგად, შემოწმებით მიიღეს პარადოქსული კასუხი. აღმოჩნდა, რომ 10—15 წლის სტაჟის მქონე შოფერები თავის მუშაობის ხარისხით ჩამოუვარდებიან უფრო ბანეზიანებს სტაჟის მქონე შოფერებს. ეს ფაქტი მოლოდ ახით შეიძლება აიხსნას, რომ ძველი შოფერების ხერხიული სისტემა „ინტუიციაა“, სუსტდება, პროფესიონალური მოკაზმულის ზეგანლენით (ს. დ. ს.).

საფოსტო ავიაცია

უკანასკნელ წლებში საფოსტო ავიაცია სა გრანბოით გათვითარდა ყველა ქვეყნებში. ინგლისის საავიაციო საზოგადოების გამოანგარიშებით, სპპარო ხაზების საერთო სიგრძე მთელს მსოფლიოში ოერის 114.000 კილომეტრს. აქედან 35.000 კილომეტრი, ე. ი. თითქმის ზე მეტი ტყუთნის შეორეტყეთ შტატებს. შემდეგი ადგილი უჭირავს გერმანიას, საფრანგეთს.

დიდი შედეგები მიღწეული საჰაერო მიმოსელის დაჩქარების დარგში. ჯერ კიდევ ორი სამი წლის წინად საფოსტო ავიაოპერაციები ფრენდნენ 120—130 კილომეტრის სისწრაფით საათში. ახლა კი—ნორმალური სისწრაფე 150—180 კილომეტრს ურდას. ზოგიერთ 200 კილომეტრის სისწრაფეზეც.

საავიაციო კომპანიები რეკლამის მიზნით ერთი მეორეს ეჯიბრებიან სისწრაფეს გადიდებაში და ნორმალური ტიპის მანქანებით აღწევენ 300 კილომეტრის სისწრაფეს საათში.

გრენლანდიის შესწავლა

გერმანელ მეცნიერების ვეგენერის, ლეგის და ზოგეს ექსპედიცია პერლინში დაბრუნდა გრენლანდიიდან, სადაც მეიდარი მეცნიერული მასალა შეკრიბა. ექსპედიციის ბაზა იმყოფებოდა დისკუში და უმანაკში, საიდანაც რამდენიმე ექსკურსია მოეწყო გრენლანდიის სხვადასხვა კუთხეში. ფეხით და მსუბუქი მანქანებით ექსპედიციის წევრებმა გაიარეს 300 კილომეტრი, ძაღლებით—850 კილომეტრი და მოტორიანი ნავით—3.800 კილომეტრი.

ექსპედიციის მთავარი ამოცანა,—ყინულების სისქის გამოკვლევის და ყინულოვან ველების მოძრაობის შესწავლის ამოცანა ნაწილობრივ გადაწყვეტილია, საბოლოოდ გადასაწყვეტად კი მოწყობილია სამეთვალყურეო პუნქტები.

დიდი შედეგებია