ᲛᲝᲚᲔᲗᲐᲠᲔᲑᲝ, ᲧᲕᲔᲚᲐ ᲥᲕᲔᲧᲜᲘᲡᲐ, ᲨᲔᲔᲠᲗᲓᲘᲗ!

ᲬᲔᲚᲘᲬᲐᲓᲘ ᲛᲔᲪᲔᲜᲢᲠᲘ

ᲙᲝᲛᲣᲜᲘᲡᲢᲘ

ᲡᲐᲥ. ᲙᲝᲛᲣᲜᲘᲡᲢᲣᲠᲘ ᲞᲐᲠᲢᲘᲘᲡ ᲪᲔᲜᲢᲠᲐᲚᲣᲠᲘ ᲓᲐ ᲗᲑᲘᲚᲘᲡᲘᲡ

ᲙᲝᲛᲘᲢᲔᲢᲘᲡ

ᲓᲐ

ᲡᲠᲣᲚᲘᲐᲓ ᲡᲐᲥᲐᲠᲗᲕᲔᲚᲝᲡ

ᲛᲣᲨᲐᲗᲐ, ᲒᲚᲔᲮᲗᲐ, ᲠᲘᲜᲝᲚᲐᲠᲘᲝᲚᲔᲗᲐ ᲓᲐ ᲛᲔᲜᲔᲯᲕᲐᲠᲗᲐ ᲓᲐᲯᲣᲒᲔᲑᲔᲑᲘᲡ ᲡᲐᲒᲐᲛᲝᲪᲔᲑᲘᲡ

ᲪᲐᲙᲘᲡ ᲝᲠᲒᲐᲜᲝ

რედაქცია

თბილისი, კაშოს (ყოფ. დიდი მოთავრის) ქ. № 68, მეორე სართული

რედაქციაში საქმიზე მოლაპარაკება შეიძლება ყოველდღე

გარდა კვირა-უქმეებისა დღის 10 საათიდან და მის 12 საათამდე.

ტელეფონ.) რედაქტორის 14—76
) მდივნის 10—58

მთავარი კანტორა

თბილისი რუსთაველის პროსპექტი, № 34, ტელეფონი № 8—81.

ᲒᲐᲜᲪᲮᲝᲑᲔᲑᲘᲡ ᲤᲐᲡᲘ

საქართველოს ფარგლებში: ნონპარელის სტრიქონი ტექსტის ზოლაში—80 კაპ. ტექსტის შიგნით—1 მ. 60 კაპ.; საქართველოს გარეთ: ტექსტის ზოლის ნონპარელის სტრიქ.—1 მ. 50 კაპ., ტექსტში—3 მან.; განცხადებელი, გარდა განცხადების ფასისა, იხდის 10 % საგრილავო გადასახადს. თუ განცხადები იბეჭდება ბუთოჯერ ტექსტის შეუცვლელად—შეოთხეთ შეთანხმებით. მთავარ კანტორაში განცხადებები მიიღება 9-დან 3½ საათამდე. შემდეგ განცხადება ეღირება 20%-ით მეტი. სამგლოვიარო განცხადებები—15, 20 და 25 მან. „კომუნისტი“-ს ეკუთვნოდეს მოთავსებულია კაშოს ქ. № 68, ტელ. 5—43

ᲤᲐᲡᲘ 5 ᲙᲐᲞ.

ᲓᲦᲘᲣᲠᲘ

— ᲮᲔᲜᲐᲜᲘᲡ ᲞᲠᲝᲛᲘᲜᲪᲘᲐᲨᲘ ᲛᲙᲐᲪᲠᲘ ᲑᲠᲫᲝᲚᲐᲐ ᲜᲐᲜᲐᲙᲘᲜᲘᲡ ᲓᲐ ᲨᲘᲜ-ᲘᲣᲜ-ᲡᲘᲜᲔᲜᲘᲡ ᲯᲐᲠᲔᲑᲘᲡ ᲨᲝᲠᲘᲡ
— „ᲡᲐᲑᲭᲝᲗᲐ ᲙᲕᲘᲧᲐᲜᲐ“ ᲕᲐᲨᲘᲜᲒᲢᲝᲜᲨᲘ ᲛᲘᲘᲦᲘᲕᲘᲡ
— ᲠᲣᲡᲘᲔᲗᲘᲡ ᲪᲘᲡᲤᲔᲠᲨᲘ ᲑᲠᲫᲝᲚᲓᲔᲑᲐ ᲞᲝᲚᲘᲢᲘᲙᲣᲠᲘ ᲞᲐᲠᲢᲘᲖᲐᲜᲗᲐ ᲨᲘᲠᲘᲡ ᲒᲐᲛᲝᲤᲘᲜᲔᲑᲐ
— ᲙᲠᲘᲖᲘᲡᲘᲡ ᲘᲜᲒᲚᲘᲡᲘᲡ ᲫᲕᲐ-ᲜᲐᲮᲬ ᲘᲠᲘᲡ ᲛᲠᲗᲕᲔᲚᲝᲑᲐᲨᲘ
— ᲡᲐᲥᲠᲗᲕᲔᲚᲝᲡ ᲯᲐᲠᲔᲑᲘᲡ ᲜᲐᲬᲘᲚᲝᲑᲘᲡ ᲨᲔᲠᲩᲔᲑᲐ
— ᲡᲐᲮᲔᲚᲛᲬᲘᲤᲝ ᲓᲐ ᲡᲐᲯᲝᲒᲐᲓᲝᲚᲔᲑᲘᲡ ᲡᲘᲢᲧᲕᲔᲑᲘ ᲧᲝᲕᲔᲚᲓᲦᲘᲡ ᲙᲣᲚᲐᲙᲘᲡ ᲞᲠᲝᲪᲔᲡᲖᲔ

სამშაბათი, 12 ნოემბერი 1929 წ. — ᲧᲝᲕᲔᲚᲓᲦᲘᲣᲠᲘ ᲒᲐᲖᲔᲗᲘ — ფასი 5 კაპ. № 260 (2606)

საჭიროა ძირითადი გარდატეხა პროფკავშირთა მუშაობაში

(პროფსაბჭოს პლენუმის გამო)

საბჭოთა მეურნეობის გადასვლამ აღდგენის პერიოდიდან რეკონსტრუქტიურულზე, გამოამჟღავნა პროფკავშირთა მუშაობის ძველი ფორმებისა და მეთოდების არსებით ცვლილებათა საჭიროება. რეკონსტრუქტიურული პერიოდის პირველმა წლებმა ცხადყვეს, რომ პროფკავშირები ვერ იღებენ აქტიურ მონაწილეობას ჩვენი მეურნეობის ძირითადი გადაკეთების რთულ და საპასუხისმგებლო მუშაობაში.

საბჭოთა კავშირის პროფკავშირთა ძველმა ხელმძღვანელობამ კლასიური ბრძოლის გამწვავების ხანაში „კლასიური ზაზე“ დაიწყო ოცნება და სცადა ბოლშევიკური მეთოდები შეეცვალა ტრედუნიონისტულ - რეფორმისტულით. პროფკავშირების ოპორტუნისტული მეთოდური კმაყოფილდებოდნენ მუშათა კლასის ვიწრო, ამქროული ინტერესების წამოყენებით და მრავალ მილიონიან პროლეტარიატის ამოცანას მუშათა ცალკე ჯგუფების ეკონომიურ და პროფესიონალურ მოთხოვნილებათა დაკმაყოფილებით საზღვარიენენ. პარტიამ უარყო პროფკავშირების ასეთი ხელმძღვანელობა და საუტკად შეებრძოლა ტრედუნიონიზმის თეორიასა და პრაქტიკას გადმონერგვის ცდას საბჭოთა პროფკავშირებში.

პარტია აღიარებს, რომ პროფკავშირები — როგორც ამბობდა ლენინი — არის გბატონებული, მართველ კლასის ორგანიზაცია, ორგანიზაცია აღმზრდელობითი მეურნეობის მმართველობაში მუშათა ფართე მასების ჩასაბმელად სოციალისტური მეურნეობის წესამართველად, ე. ი. ისეთი ორგანიზაცია, რომელიც სახელმწიფოს მმართველ აკანგარიშ აკავშირებს მასებთან, არწმუნებს ამ მასებს სოციალისტური წესწყობილების შექმნის აუცილებლობაში და თავისი ყოველდღიური საქმიანობით აჩვენებს კომუნიზმის გამარჯვების კაპიტალიზმზე.

„პროფკავშირები—ნათქვამია მე-11 ყრილობის რეზოლიუციაში — წარმოადგენენ რა კომუნიზმის სკოლას, უნდა იყვნენ კერძოთ სოციალისტური მეურნეობის (ხოლო შემდეგ თანდათანობით მიწათ - მოქმედების) მმართველობის სკოლაც მუშათა ყველა ინსტიტუტებისათვის, ხოლო შემდეგ ყველა მეურნეობათათვის“.

მემარჯვენეთა მუშაობა კი, უკანასკნელი წლების განმავლობაში პროფკავშირებს უკარგავდა ამ მნიშვნელოვანს, არ აბამდა მათ აქტიურად პროლეტარული სახელმწიფოს მიერ დასმულ პრაქტიკულ ამოცანების გადაჭრის საქმეში, რითაც საბჭოთა პროფკავშირებს რეფორმისტული პროფმოძრაობის გზაზე აყენებდა. პროფკავშირების მუშაობის ტემპი ამის გამო მნიშვნელოვნად ჩამორჩა სოციალისტური შეტევის ტემპს და მუშაობის ფორმები და მეთოდები — რეკონსტრუქტიულ პერიოდის ამოცანებს.

პარტიამ ამიტომ აიღო ხაზი პროფკავშირების მუშაობის მთელი სისტემის რადიკალური გადაკეთებისათვის, ძან მიიღო გადამჭრელი ზომები პროფკავშირების პრაქტიკიდან ტრედ-უნიონიზმის ნათმენის აღმოსაფხვრელად, პროფკავშირების მთელი ეკონომიური, პროფესიონალური და კულტურული მუშაობის შესათანხმებლად მრეწველობისა და სოფლის მეურნეობის სოციალისტური გარდაქმნის რთულ ამოცანებთან.

პროფკავშირები არ შეიძლება იქნეს (და ეს ითქმის ყველაზე მეტად საბჭოთა წყობილების პირობებში) აპოლიტიკური ორგანიზაცია, ისინი არ შეიძლება გულგრილად უყურებდნენ იმ დაბრკოლებებს, რომელთა წინააღმდეგ მწვავე ბრძოლის წარმოება უხდება პარტიას და ხელისუფლებას. პროფკავშირები მარტო ხელფასის მომატებით, სამუშაო. დღის შემცირებით და საერთოდ მუშათა მატერიალიერი ყოფა - ცხოვრების პირობების გაუმჯობესებით არ უნდა დაკმაყოფილდნენ, არამედ ისინი უნდა დაინტერესებენ სოციალისტური მრეწველობის ყველა საქირბოროტო საკითხებით. პროფკავშირები შეგნებულ მონაწილეობას უნდა იღებდნენ სოციალისტური წარმოების განვითარებასა და განტიკიცებაში; ისინი ენერგიულად უნდა იბრძოდნენ როგორც წარმოების გაფართოების, ისე პროდუქციის ხარისხის გაუმჯობესების, თვითღირებულების დაკლების და ზრომის ნაყოფიერების ზრდისათვის; პროფკავშირების აქტიური დახმარების გარეშე ჩვენი სახალხო მეურნეობის განვითარება ხუთწლიანი გეგმა არ შეიძლება წარმატებით შესრულდეს. მუშათა ფართე მასების ამოძრავების გარეშე პარტია ვერ გადალახავს იმ დაბრკოლებებს, რომელნიც სოციალისტურ აღმშენებლობას ელობებინ ჩვენში.

პროფკავშირები უნდა სვამდნენ საკითხს არა მარტო იმის შესახებ, თუ რისთვის რთულდება ამა თუ იმ მოქმენტში ქალაქების სასურსათო მდგომარეობა, არა მარტო იმის შესახებ, თუ რისთვის არის კუდება პირველ მოთხოვნილების სასოფლო - სამეურნეო პროდუქტებზე, არამედ ისინი პარტიასთან და ხელისუფლებასთან ერთად უნდა იღებდნენ მონაწილეობას ამ დაბრკოლებათა აღსაკვეთად. თითოეულმა მუშამ უნდა იცოდეს, რომ ბრძოლა რეალური სამუშაო ხელფასისათვის არ შეიძლება განყენებულად წარმოვიდგინოთ კოოპერაციის მუშაობის გაუმჯობესების, პირველ მოთხოვნილების საგნებს ვაჭრობას სფეროდან ქერძო კაპიტალის განდევნის და კულაკურ ელემენტების შეზღუდვის გარეშე.

პროფკავშირები ამის გამო დაინტერესებულნი უნდა იყვნენ წარმოების ხელმძღვანელობის გაუძჯობესებით, სოციალისტური შეჯიბრების ფორიდან გაშლით, მრეწველობის გაფართოებით, წარმოების თვისობრივ მაჩვენებელთა გაუმჯობესებით, სასოფლო მეურნეობის კოლექტივიზაციით და გლეხური ინდივიდუალისტური ეკონომიკის სოციალისტური გარდაქმნით.

სოფლად მუშაობის საკითხი უკანასკნელ დროამდე პროფკავშირებისათვის თითქმის არც კი არსებობდა, მათ ვერ შეეთვისებინათ მე-11 პარტყრილობის გადაწყვეტილება, რომ პროფკავშირები უნდა გახდნენ არა მარტო სოციალისტური მრეწველობის, არამედ მიწათმოქმედების მმართველ სკოლადაც. სწორედ ამიტომ პროფკავშირები ვერ გასცილდნენ სოფელთან დაკავშირების ძველ, დრომოჭმულ მეთოდებს, ისინი ნაკლებ ყურადღებას აქცევენ სოფლად მუშაობას, რადგან სოფლის მუშებს შორის პროფკავშირული მუშაობა ზედმეტ, უჩვეულო საქმედ მიაჩნდათ.

პროფკავშირებმა ამის მიხედვით, განსაკუთრებული ყურადღება უნდა მიაქციონ სოფლის მეურნეობის კოლექტივიზაციას, ხელი შეუწყონ სოფელთან დაკავშირებულ მუშების და თვით სოფლის მუშების დარაზმვასა და აღზრდას.

პროფკავშირები უფრო მეტად უნდა დაუახლოვდნენ წარმოებას. ნამდვილად განსაზორციელონ ლენინური „პირი წარმოებისაკენ“ და ხელი შეუწყონ საბჭოთა აპარატის გამუშვრებას მუშათა მასიური დაწინაურებით, დაწინაურებულთა მუშობის სისტემატიური შემოწმებით და დაწინაურებულთათვის ყოველმხრივი დახმარებით. დაწინაურებულთა მუშობის გამოკვლევამ კი, კერძოთ თბილისში, ამ მხრივ ვერ მოგვცა დამაკმაყოფილებელი შედეგები, მან გამოამჟღავნა ერთის მხრივ—მეუტევებელი გულგრილობა, ბიუროკრატიული მოპყრობა სამეურნეო და ადმინისტრატიულ ორგანოებისა, ხოლო მეორეს მხრივ — პროფკავშირების მოწყვეტა დაწინაურებულებისაგან და მათზე მტკიცე სულტი ხელმძღვანელობა. პროფკავშირებმა უნდა დააყენონ საკითხი კულტურული მუშობის არსებულ სისტემის ცვლილებების შესახებ, როგორც მასიური პოლიტიკურ - განმანათლებელ, ისე მუშთა პროფტექნიკურ განათლების ახალ საფუძველზე დასაყენებლად.

პროფკავშირების წინაშე განსაკუთრებული მნიშვნელობით ისმება დღეს სოციალისტური შეჯიბრების, განუწყვეტელი წარმოების და ერთ მმართველობის ამოცანები, რომელნიც პროფკავშირული მუშობის ცენტრში უნდა მოექცენ.

ყველა ზემოთ აღნიშნულ საკითხთა გარშემო მასების მობილიზაცია სოციალისტიური აღმშენებლობის განმტკიცების აუცილებელი პირობაა. და ამაზე უნდა შეაჩეროს თავისი ყურადღება საქართველოს პროფკავშირთა პლენუმმაც, რომელმაც გუშინ დაიწყო მუშობა.

ძირითადი გარდატეხა პროფკავშირთა მუშობაში — როგორც ქალაქთ, ისე სოფლათ, უკუდგება ბიუროკრატიზმის, კარიკატურილობის და ოპორტუნიზმის ყოველგვარი მეთოდებისა და მთელი მუშობის შეთანხმება სახალხო მეურნეობის რეკონსტრუქციის ამოცანებთან — აი რა უნდა გახდეს სახელმძღვანელო ლოზუნგი პროფკავშირის თითოეულ მუშაკისათვის.

ᲓᲔᲞᲣᲢᲐᲢᲗᲐ ᲙᲐᲚᲐᲢᲐᲛ ᲜᲓᲝᲑᲐ ᲒᲐᲛᲝᲣᲪᲮᲐᲓᲐ ᲢᲐᲠᲓᲘᲔᲡ

ᲐᲛᲮ. ᲙᲐᲛᲔᲜᲘ ᲐᲛᲮᲔᲚᲡ ᲢᲐᲠᲓᲘᲔᲡ ᲛᲗᲐᲕᲠᲝᲑᲘᲡ ᲯᲐᲚᲐᲗᲣᲠ ᲞᲝᲚᲘᲢᲘᲙᲐᲡ

„ᲢᲐᲠᲓᲘᲔᲡ ᲛᲝᲥᲛᲔᲓᲔᲑᲐ ᲡᲐᲡᲤᲠᲐᲜᲒᲔᲗᲘᲡ ᲘᲡᲢᲝᲠᲘᲐᲨᲘ ᲔᲠᲗ ᲣᲡᲐᲖᲘᲖᲚᲠᲔᲡ ᲤᲣᲠᲪᲔᲚᲡ ᲬᲐᲠᲛᲝᲛᲐᲢᲔᲑᲚᲘᲡ“

ᲛᲣᲙᲐᲓᲔᲜᲘᲐ ᲒᲐᲓᲐᲪᲔᲛᲣᲚᲘ ᲡᲐᲥᲐᲠᲗᲕᲔᲚᲝᲡ ᲞᲠᲔᲖᲘᲓᲘᲣᲛᲗᲐᲜ

კამათი დეპუტატთა პალატაში

ᲐᲛᲮ. ᲙᲐᲨᲔᲜᲘᲡ ᲡᲘᲢᲧᲕᲐ

ᲞᲐᲠᲘᲖᲘ, 9 ნოემბერი. მთავრობის დეკლარაციის გარშემო გამართული კამათის დროს „ᲙᲐᲨᲔᲜᲘᲐ ᲐᲦᲜᲘᲨᲜᲐ ᲛᲨᲠᲝᲛᲔᲚᲗᲐ ᲣᲙᲛᲐᲧᲝᲤᲘᲚᲔᲑᲘᲡ ᲖᲠᲓᲐ, ᲡᲝᲤᲚᲘᲡ ᲛᲔᲣᲠᲜᲔᲝᲑᲘᲡ ᲛᲬᲕᲐᲕᲔ ᲙᲠᲘᲖᲘᲡᲘᲡ ᲓᲐ ᲖᲠᲓᲐ ᲡᲐᲒᲐᲤᲘᲪᲕᲐ ᲛᲝᲫᲠᲐᲝᲑᲘᲡᲐ, ᲠᲝᲛᲔᲚᲘᲪ ᲣᲤᲠᲝ ᲓᲔᲓᲘᲡ ᲕᲬᲠᲘᲚ ᲡᲐᲮᲔᲚᲘᲡ ᲛᲬᲐᲠᲛᲝᲛᲐᲢᲔᲑᲚᲘᲡ ᲞᲝᲚᲘᲢᲘᲙᲐᲡ“.

Ა. ᲢᲐᲠᲓᲘᲔ

ᲡᲐᲥᲐᲠᲗᲕᲔᲚᲝᲡ ᲙᲝᲛᲞᲐᲠᲢᲘᲘᲡ ᲓᲔᲙᲚᲐᲠᲐᲪᲘᲐ

ᲞᲐᲠᲘᲖᲘ, 10 ნოემბერი. ახალი მთავრობის დეკლარაციის საპასუხოდ კომპარტიის საპარლამენტო ფრაქციამ გამოაქვეყნა განცხადება, რომელშიაც ნათქვამია:

„მთავრობის დეკლარაცია მთლიანად ადასტურებს კომპარტიის აზრს, რომ **ახალი მთავრობა იქნება მუშთა კლასის წინააღმდეგ მიმართული ტალანი რეაქციისა და რეპრესიების მთავრობა.** მთავრობის პროგრამა, რომელიც რადიკალებმა და სოციალისტებმაც თავისად სკვნეს, მიზნად ისახავს ბურჟუაზიის სპეკულანტა ნაწილების გაეფთიანებას ან მიზნით, რომ განახორციელონ მსხვილი კაპიტალის ინტერესების შესაფერი პოლიტიკა. სოციალისტების მოწოდება ტარდიეს მთავრობასთან თანამშრომლობის შესაკეთ **ამავე დროს მიზნად ისახავს — დაანგროს მუშთა კლასის რევოლიუციონერი ორგანიზაციები და, პირველ რიგში, კომუნისტური პარტია.** მუშთა კლასი შესაფერ პასუხს გასცემს ახალ ფაშისტურ შემოტეეას. მუშთა კლასი მასიური დემონსტრაციებით და პოლიტიკური გაფიცვებით ბოლოს მოუღებს ფაშისტური მთავრობის გამოლაშქრებას. ამ გზით მოხდება მზადება ბურჟუაზიული დიქტატურის დასამხობად და ნუშურ - გლეხური მთავრობის ძალა-უფლების დასამყარებლად“. (ადს)

ᲜᲝᲛᲑᲠᲘᲡ ᲛᲗᲐᲕᲠᲝᲑᲐ

ᲚᲝᲜᲓᲝᲜᲘ, 9 ნოემბერი. ᲛᲘᲡᲢᲔᲠ ᲛᲐᲙᲓᲝᲜᲐᲚᲓᲘᲡ ᲛᲘᲛᲐᲠᲗ ᲛᲘᲜᲘᲡᲢᲠᲗᲐ ᲙᲠᲘᲖᲘᲡᲘᲡ ᲓᲠᲝᲡ ᲛᲘᲜᲘᲡᲢᲠᲗᲐ ᲠᲘᲒᲘᲡ ᲛᲘᲛᲐᲠᲗ

საკ. კ. პ. (ბ) ცენტ. საპანტროლო კომისიის პლენუმი

პარტიის რიგების შემოწმებისა და წმენდის წინასწარი შედეგები

ამხ. იაროსლავსკის მოხსენება

დღეიდან პლენუმმა მოისმინა ამხ. იაროსლავსკის მოხსენება პარტიის შემოწმებისა და წმენდის წინასწარი შედეგების შესახებ. ამხ. იაროსლავსკიმ აღნიშნა, რომ წმენდის დამთავრებას საბჭოთა კავშირში ჯერ კიდევ კარგა ადრეა — დაახლოებით 40 პროც. და განაცხადა:

არსებული ცნობები მოწმობენ, რომ პარტიორგანიზაციებმა და შემმოწმებელმა კომისიებმა უდიდესი მოსამზადებელი მუშაობა ჩაატარეს. ამასთან ერთად უნდა აღინიშნოს მთელი რიგი დეფექტები და ცენტრ. საკონტრ. კომისიის მკაფიო ინსტრუქციების დამახინჯებანი. ზოგიერთი შემმოწმებელი კომისია, იმის ნაცვლად, რომ გამოეშკარავებინა შესამოწმებელის კლასობრივი სახე, მისი დამოკიდებულება საწარმოს და პარტიის გენერალური ხაზისადმი, ყოფა-ცხოვრების წერილმან მოვლენებს აქცევდა მთავარ ყურადღებას. ბევრ ადგილას არასწორ ლოზუნგებს იძლეოდნენ. განსაკუთრებით ბევრი „თავისებურობა" აღინიშნა შუა აზიაში. შემმოწმებელი კომისიების შემადგენლობა საერთოდ დამაკმაყოფილებელია. შემმოწმებელი კომისიებმა წევრებს შორის 80 პროც.-ზე მეტი მუშები არიან, ამასთან 36 პროც. უშუალოდ მუშობენ წარმოებაში, 18 პროც. არალეგალური მუშობის სტაჟი აქვს.

პარტიის ხელმძღვანელი შემადგენლობის შემოწმებამ გვიჩვენა, რომ პარტიის ხელმძღვანელი კადრები საერთოდ, მცირე გამონაკლისით, სახეცვლი ჯანსაღნი არიან. მაგრამ თუ გადავთვალეთ ერთ, ვინ გამორიცხეს პარტიის ხელმძღვანელი შემადგენლობიდან, ამ დასკვნამდე მივალთ, რომ ხელმძღვანელი შემადგენლობის შერჩევა ბევრ შემთხვევაში ხდება არა ხარისხის, არამედ ამა თუ იმ ორგანიზაციის და ფაბრიკის წარმომადგენლების მიხედვით. მაგალითად, დაღესტანში ერთ რაიონში რაიკომის ცხრა წევრიდან ექვსს საერთო არაფერი ჰქონდა პარტიასთან. პარტიის შემოწმებამ და წმენდამ არაჩვეულებრივ სიმალლემდე აიყვანა თვითკრიტიკა. მაგრამ ბევრ უჯერედში მაინც ჰქონდა ადგილი თვითკრიტიკის შეზღუდვას, რაც იწვევდა კომუნისტების გაჩოჩებას. სტატისტიკური ცნობები მოწმობენ, რომ საწარმოთა და არასაწარმოო უჯერედების შემოწმების დროს ადგილი ჰქონდა შეცდომებს. ცენტრალური შავ-ნიადაგიან ოლქში, მაგალითად, მუშათა უჯერედებში გამორიცხეს შემოწმებულთა საერთო რიცხვის 11 პროც.-ტი, ხოლო დაწესებულებებში—10,8 პროც., უკრაინაში—9,9 პროც. და 8,5 პროც.-ტი. ამგვარად ბევრ ორგანიზაციაში მუშათა უჯერედებიდან გამორიცხულთა პროცენტი მეტია დაწესებულებების უჯერედებიდან გამორიცხულთა პროცენტზე. ზოგიერთ ორგანიზაციაში წინააღმდეგ მოვლენას აქვს ადგილი. სოციალური მაგალითი გვაქვს ამიერ-კავკასიაში, სადაც მუშათა უჯერედებში გამორიცხულთა 11 პროცენტი, ხოლო სოფლის უჯერედებში—27,8 პროცენტი. დაწესებულებათა უჯერედებში ძალიან ცოტაა გამორიცხული მიუოკრატიზმისათვის. საბჭოთა უჯერედებიდან გამორიცხულთა ნაკლები პროცენტი გვიჩვენებს, რომ თვითკრიტიკა დაწესებულებებში უფრო სუსტად არის განვითარებული, ვიდრე საწარმოებში. ამან ეკონომიური ბერკეტების ფეტიშიზმი ბევრ ადგილას ბევრ ადგილას ბევრ ადგილ ... ეკონომიური ... ...

საბჭოთა აპარატის შემოწმება და წმენდა

საქ. კ. პ. (ბ) ცეკამ მოსამზადებელი მუშაობა სცნო მეტად სუსტად და არადამაკმაყოფილებლად

„პარტიული, საბჭოთა, პროფესიონალურ და კომკავშირის ორგანიზაციებმა სახელმწიფო აპარატის წმენდის საკითხი ვერ დააყენეს თავისი ყურადღების ცენტრში და ვერ მიიღეს საჭირო ზომები მასების ფართოდ ჩასაბმელად მოსამზადებელ მუშაობაში.“ (საქ. კომპ. (ბ) ცეკას პრეზიდიუმის დადგენილებიდან)

თბილისის აღმასკომში მოსამზადებელი მუშაობა ცუდათა არის ჩატარებული

რაიონებში თითქმის არაფერი არ ქნეთდება ახსნა-განმარტებისათვის წმენდის გარშემო

საქ. კ. პ. (ბ) ცეკას პრეზიდიუმის რეზოლუცია

საბჭოთა აპარატის წმენდის მოსამზადებელი მუშაობის შესახებ

საქართველოს კომპარტიის (ბ) ცეკა აღნიშნავს, რომ სახელმწიფო აპარატის წმენდის მოსამზადებელი მუშაობა მეტად სუსტად და არადამაკმაყოფილებლად მიმდინარეობს.

პარტიულ, საბჭოთა, პროფესიონალურ და კომკავშირის ორგანიზაციებმა სახელმწიფო აპარატის წმენდის საკითხი ვერ დააყენეს თავიანთ ყურადღების ცენტრში და ვერ მიიღეს საჭირო ზომები მასების ფართოდ ჩასაბმელად მოსამზადებელ მუშაობაში.

გამოდის რა აქედან საქართველოს კომპარტიის (ბ) ცეკა წინადადებას აძლევს ყველა აღვილობრივ პარტორგანიზაციებს სერიოზული ყურადღება მიაქციონ სახელმწიფო აპარატის წმენდის მოსამზადებელ მუშაობას; სახელმწიფო აპარატის წმენდის კლასობრივი ბრძოლის გამწვავების პირობებში მეტად რთული ამოცანები ეკისრება, რაც გამოწვეულია სოციალისტური მშენებლობის ფართოდ გაშლით.

პარტიულ, საბჭოთა და პროფორგანიზაციებმა უნდა მიიღონ სასწრაფო ზომები გადმბერული გარდატეხის მოსახდენად საბჭოთა აპარატის წმენდის მოსამზადებელ მუშაობაზე; მათ ყოველგვარი დაბპარება უნდა გაუწიონ წმენდის ხელის შემწყობ კომისიებს.

ადგილობრივ პარტიულ ორგანიზაციებმა, და დამბარე კომისიებმა უნდა გაითვალისწინონ, რომ გაბიუროკრატებულ, კაბრწყინელ, საბჭოთა კანონებს დაშინებულებელ და ნეპმანებთან და კულაკებთან კავშირში მყოფ ელემენტების გამომეძღვანებასთან ერთად საბჭოთა აპარატის წმენდის ძირითადი ამოცანაა სახელმწიფო აპარატის კლასობრივი ბაზის სიმტკიცის შემოწმება, მუშობის სისტემის გაუმჯობესება, მისი გამარტივება და მართველობის სისტემის შეთანაბრება სოციალისტური მშენებლობის მოთხოვნილებებთან; ამ საქმეში ფართოდ ჩაბმული უნდა იქნენ რაციონალიზაციის ბიუროები და ეკონომკონსულები.

უფრედება ვალდებული არიან დაკვრითი წესით ფართოდ გაშალონ მუშობა წმენდის პოლიტიკური ამოცანების გასაშუქებლად, უპირველეს მასის აქტივობის გასაღვივებლად და ფართო პროლეტარული მასების ჩასაბმელად წმენდის საქმეში; უფრედებმა გადაჭრით თავი უნდა დაალწიონ ბასიგობას და სათავეში უნდა ჩაუდგნენ ახლის, რომ ალმოფხვრან ყველგვარი არაჯანსაღი სულიერი განწყობილება, ერთმანეთის გამოსარჩლების მიდრეკილება და სხვ.

საქართველოს კომპარტიის (ბ) ცეკა აღნიშნავს რა ზოგიერთ დაწესებულებების ხელმძღვანელთა გულგრილობას და უმოქმედობას, აფალებს მათ წმენდის დაწყებამდე დარჩენილ მასალების გათვალისწინების გარეშე, რომლებიც შემოვიდა აგვისტოს შემდეგ. მუშათა ბრიგადების და გარეშე პირების მიერ მიწოდებული მასალები და აკრეფილ ბრძანებებში გატარებული გაფრთხილებები, საყვედურები და სხვა ცალკე - ცალკე თანამშრომლების შესახებ შეეხამებული არ იქნა. გარდა ამისა, ამა, თუ იმ თანამშრომლის შესახებ შემოსული განცხადებების შემოწმება ძალზე ცოდვად იყო დაყენებული.

მართალია, მუშათა ბრიგადებთან სწარმოებდა მეცადინეობა, მაგრამ ეს მეცადინეობა თეორიტიულ ხასიათის იყო. პრაქტიკული მუშაობა კი განყოფილებებში თითქმის არ ჩატარებულა. რასაკვირველია, ამ პირობებში შეუძლებელი იქნებოდა იმის გამოჩაკვეთა, თუ მუშათა ბრიგადის რომელი წევრი რომელ თანამდებობაზე გამოდგებოდა. ეს ასევე მოხდა.

ლომინაძე და მისი ძმაბიეშები უთუოდ მიიღებენ შესაფერ და დაშსახურებულ სასჯელს. მაგრამ აქ საინტერესოა სხვა რამ. შეიძლება დარწმუნებული ითქვას, რომ ეს ყოველად უმნგავსო მკვლელობა არ მოხდებოდა, რომ ლომინაძე და მისი ამბრები მთვრალები არ ყოფილიყვნენ. განა ცოტა ბიროტმოქმედება მოიხდარა ლოთობის ნაიდაგზე?

მეტად ძნელია ყველა იმ , ზნინის აღნაშნვა, რასაც ლოთობა აყენებს სოციალისტურ აღმშენებლობას.

მოკავშირე საბჭოთა რესპუბლიკებში ამ სენის წინააღმდეგ ენერგიული ბრძოლა გამოაცხადეს. აქ მოწინავე მუშებმა და გლეხებმა დაარსეს საზოგადოებები, რომლის პირდაპირი მოვალეობაა „მწვანე გველს“ ებრძოლონ. ხსენებული საზოგადოებები უკვე ერთ წელზე მეტია მუშაობენ და მუშაობენ ფრიად ნაყოფიერად და წარმატებით.

საჭიროა შეიტყვს არ გამოიღეს ის, რომ განსაზღვრულ დღეებში და განსაზღვრულ რაიონებში აკრძალული იქნეს მაგარი სასმელების გაყიდვა. ჩვენ ვიცით წარსული პრაქტიკიდან, რომ ხშირად ასეთი ზომები წინააღმდეგ შედეგსაც იძლევა.

ლოთობა არის სოციალური ავადმყოფობა, მის წინააღმდეგ ბრძოლას უნდა მიეცეს მახვილური ხასიათი, ამ საქმეში ჩაბმული უნდა იქნან თვით მშრომელნი.

არიან ისეთი ჭკუის კოლოფები, რომელნიც ამტკიცებენენ, თითქოს ჩვენში არ არის გავრცელებული ლოთობა. ეს არის თავის თავის მოტყუებელება. ნახეთ რა ხდება საფაბლებში? შეიარეთ ჩვენს რესტორანებში და დვინის სარდაფებში და დარწმუნებული ხართ, რომ ლოთობა ჩვენშიაც ფართოდ არის გავრცელებული. ჩვენ არ ვიქნებით დაზღვეული ისეთი მოგლეჯნისაგან, რომელსაც ადგილი ჰქონდა საბჭოთა სვრაში, თუ გაძლიერებული ღონეში არ მივიტანეთ ლოთობის წინააღმდეგ. საჭიროა ჩვენშიაც დაჩქარებით დაარსდეს ლოთობის წინააღმდეგ მებრძოლი საზოგადოება. საზოგადოების დაარსება უნდა თითოეულ ჯანმრთელობის კომისარიატმა. საჭიროა ამ საკითხის შესახებ თავიანი აზრი გამოსთქვან მუშაკლეტარებმაც.

საკითხი უკვე მომწიფებულია. სვირში მომხდარი უბედური შემთხვევა ჭკუის სასწავლებელ გაკვეთილად უნდა იქნას გამოყენებული.

ქ. ხოშორავი.

სიზ. სვირში მომხდარი მკვლელობის გარშემო

რას გვავალებს სვირში მომხდარი მკვლელობა

6 ნოემბერს სოფელ სვირში რკინის გზის დამცველ რაზმის ფეიქრი ლომინაძეს მორიგეობის ლომინაძემ, რომელსაც წარიმეფული ჰქონდა აზროვნების უნარი, მოიკლა ორი საუკეთესო სპეციალისტი ინჟინრები—კოტე შერაძე და ანტონ (ტუტუა) ჯაფარიძე.

ეს უაზრო და მუხანათური მკვლელობა უსათუოდ გამოიწვევს ზიზღს ყველა პატიოსან მშრომელში.

ლომინაძე და მისი ძმაბიეშები უთუოდ მიიღებენ შესაფერ და დაშსახურებულ სასჯელს. მაგრამ აქ საინტერესოა სხვა რამ. შეიძლება დარწმუნებით ითქვას, რომ ეს ყოველად უმნგავსო მკვლელობა არ მოხდებოდა, რომ ლომინაძე და მისი ამბრები მთვრალები არ ყოფილიყვნენ. განა ცოტა ბიროტმოქმედება მოიხდარა ლოთობის ნაიდაგზე?

მეტად ძნელია ყველა იმ , ზნინის აღნაშნვა, რასაც ლოთობა აყენებს სოციალისტურ აღმშენებლობას.

მოკავშირე საბჭოთა რესპუბლიკებში ამ სენის წინააღმდეგ ენერგიული ბრძოლა გამოაცხადეს. აქ მოწინავე მუშებმა და გლეხებმა დაარსეს საზოგადოებები, რომლის პირდაპირი მოვალეობაა „მწვანე გველს“ ებრძოლონ. ხსენებული საზოგადოებები უკვე ერთ წელზე მეტია მუშაობენ და მუშაობენ ფრიად ნაყოფიერად და წარმატებით.

საჭიროა შეიტყვს არ გამოიღეს ის, რომ განსაზღვრულ დღეებში და განსაზღვრულ რაიონებში აკრძალული იქნეს მაგარი სასმელების გაყიდვა. ჩვენ ვიცით წარსული პრაქტიკიდან, რომ ხშირად ასეთი ზომები წინააღმდეგ შედეგსაც იძლევა.

ლოთობა არის სოციალური ავადმყოფობა, მის წინააღმდეგ ბრძოლას უნდა მიეცეს მახვილური ხასიათი, ამ საქმეში ჩაბმული უნდა იქნან თვით მშრომელნი.

არიან ისეთი ჭკუის კოლოფები, რომელნიც ამტკიცებენენ, თითქოს ჩვენში არ არის გავრცელებული ლოთობა. ეს არის თავის თავის მოტყუებელება. ნახეთ რა ხდება საფაბლებში? შეიარეთ ჩვენს რესტორანებში და დვინის სარდაფებში და დარწმუნებული ხართ, რომ ლოთობა ჩვენშიაც ფართოდ არის გავრცელებული. ჩვენ არ ვიქნებით დაზღვეული ისეთი მოგლეჯნისაგან, რომელსაც ადგილი ჰქონდა საბჭოთა სვრაში, თუ გაძლიერებული ღონეში არ მივიტანეთ ლოთობის წინააღმდეგ. საჭიროა ჩვენშიაც დაჩქარებით დაარსდეს ლოთობის წინააღმდეგ მებრძოლი საზოგადოება. საზოგადოების დაარსება უნდა თითოეულ ჯანმრთელობის კომისარიატმა. საჭიროა ამ საკითხის შესახებ თავისი აზრი გამოსთქვან მუშაკლეტარებმაც.

საკითხი უკვე მომწიფებულია. სვირში მოხდარი უბედური შემთხვევა ჭკუის სასწავლებელ გაკვეთილად უნდა იქნას გამოყენებული.

ქ. ხოშორავი.

პროკურორი რუსთაველის პროსპექტზე

ინჟ. ჯაფარიძის და კ. ფერაძის დაკრძალვა

კვირას, 10 ნოემბერს, ქართველ მოღვაწეთა პანთეონში დაკრძალეს სდ. სვირში მოკლულ ინჟინრების — ანტონ ჯაფარიძის და კოტე ფერაძის ცხედრები. ცხედრების გამოსრეტა თავის მუშაობას სოციალისტური მშენებლობის ფრონტზე და ეს იქნება საუკეთესო პასუხი ჩვენი მტრებისათვის.

ამბ. მახარაძის შემდეგ პანაშვიდზე სიტყვები წარმოსთქვეს საქართველოს წყალთა მეურნეობის დარგში მომუშავე ინჟინერ-ტეხნიკოსთა და თბილისის პიონერ-ტეხნიკუმის მოსწავლეთა და მასწავლებელთა წარმომადგენლებმა.

სამოძალაო პანაშვიდის შემდეგ ცხედრები გამოასვენეს ეკლესიიდან, რომელიც გაეფილა იყო ჩალხით. მრავალრიცხოვანი პროცესია რამოდენიმე წუთით შეჩერდა რუსთაველის პროსპექტზე საქართველოს წყალთა მეურნეობის სამმართველოს შენობის წინ. ნაშუადღევი ექვს 4 საათზე პროცესია მიეცა დიდუბეში ქართველ მოღვაწეთა პანთეონისაკენ, სადაც უკვე გამზადებული იყო აკლდამა ორი კუბოსათვის.

სამარხესთან სიტყვები წარმოსთქვეს საბჭოსაწყო უნივერსიტეტისა და თბილისის პოლიტეხნიკური ინსტიტუტის სახელით — პროფ. ნ. ბოსტელეფეფლმა, სდ. ინჟინერ-ტეხნიკოსთა სახელით — ინჟ. ვ. კაკაბაძემ, ქუთაისის ინჟინერ-ტეხნიკოსებისაგან და რიონ-ჰესის მუშებისაგან — ტეხნიკოსმა შენგელიამ, მუშათა დამკვრელი ბრიგადების ყირიმლობისაგან—ყირიმლის დელეგატმა — ამბ. ფერაძემ და მოწფეების წარმომადგენელმა.

სალამის 4 საათ. ნახეთ ცხედრები მახარაძის მიწას.

ამბ. ფ. მახარაძის სიტყვა

ამბ. ფ. მახარაძემ აღნიშნა, ის დიდი დანაკარგისა, რომელიც განიცადა ინჟინერ - ტეხნიკოსთა წრემ და სოციალისტური მშენებლობის საქმეს ორი ისეთი სამაგალითო საბჭოთა სპეციალისტის დაკარგვით, როგორიც იყვნენ ინჟ. ჯაფარიძე და ფერაძე.

— მართალია ბალზარი თქმულია, — ამბობს ამბ. მახარაძე, — რომ ერთი მახინჯი ყოველ ოჯახს ყავსო. ისეთი მახინჯი გამოჩნდა ჩვენშიც და ამ მახინჯმა ბინძური ხელი ბითა გაიკეთა საბჭოთა ხელისუფლების მტერთა საქმე. შესაძლებელია, ეს საშუალო შემოხვევა ვინმეს გამოიყენოს და სოქვას—ხედავთ, რას ერჩიან საბჭოთა ხელისუფლებს! წარმომადგენლებია. საბჭოთა ხელისუფლება, საბჭოთა საზოგადოებრივობა და მთელი მშრომელი ხალხი ერთსულოვნებთა გმობს ამ აღმაშფოთებელ დანაშაულის ჩამდენს და მეტაცხადებ, რომ დამანაშაულე ჩვენ არ ვაპატიებთ ამ დიდოვილ სისპლს. ეს არ იქნება შურისძიება, ეს იქნება მხოლოდ ღონისძიება, რომ ამ მხეცური მკვლელობით ვერ ისარგებლონ ჩვენმა მტრებმა.

მე ვფიქრობ, რომ ჩვენი ტეხნიკური ინტელიგენცია, რომელიც ეწევა მშენებლობის მძიმე ტვირთს, კიდევ უფრო შეამჭიდროვებს თავის რიგებს და მეტი ენერგიით განავითარებენ ბრიგადების სრულიად საქართველოს ყირიმლობაზე.

ყირიმლობამ ერთხმად გამოიტანა შემდეგი დადგენილება: „ალიძარს ბოლშევიზმის სამშობლოში ორგანიზების წინაშე, რათა ინჟენერ-ტეხნიკოსებს ჩვენ ლიმინაბენ, როგორც მავნებელნი, სასტიკად იქნას დასჯილი“.

მუშათა დამკვრელ ბრიგადების ყირიმლობის ყველა დელეგატები ამ რეზოლიუციას ტაშით შეხვდენ.

ინჟ. ჯაფარიძის სიტყვა

ინჟ. ჯაფარიძემ აღნიშნა, ის დიდი დანაკარგი, რომელიც ინჟენერ - ტეხნიკოსთა წრეს და სოციალისტური მშენებლობის საქმეს ორი ისეთი სამაგალითო საბჭოთა სპეციალისტის დაკარგვით, როგორიც იყვნენ ინჟ. ჯაფარიძე და ფერაძე.

— მართალია ბალზარი თქმულია, — ამბობს ამბ. მახარაძე, — რომ ერთი მახინჯი ყოველ ოჯახს ყავსო. ისეთი მახინჯი გამოჩნდა ჩვენშიც და ამ მახინჯმა ბინძური ხელი ბითა გაიკეთა საბჭოთა ხელისუფლების მტერთა საქმე. შესაძლებელია, ეს სამწუხარო შემოხვევა ვინმეს გამოიყენოს და სოქვას—ხედავთ, რას ერჩიან საბჭოთა ხელისუფლებს! ეს ბრალდებენ. ჩვენ ამ ბრალდებას ენერგიულად ეწინააღმდეგებ. ეს ბრალდება ეფუძნება ერთ-ერთ სხდომაზე ერთ-ერთ ინჟენერ-ტეხნიკოსის ნაკლოვანებათა ჩამოთვლას. ეს ბრალდება ეფუძნება ამ

ᲥᲠᲝᲜᲘᲙᲐ

5.000 მუშის მომზადება

ა.-კ. პროფსაბჭოს პრეზიდიუმმა განიხილა შრომის სახალხო კომისარიატის მიერ იმუშავებული 1929-30 წლისათვის 5.000 მუშა-აღმშენებლის მომზადების გეგმა.

გეგმა პროფსაბჭოს პრეზიდიუმმა მიიღო შემდეგი დანაწილებით: აზერბეიჯანისათვის უნდა მომზადებულ იქნას 2.200 კაცი, საქართველოსთვის 1950 და სომხეთისთვის 850.

საჭიროდაა ცნობილი საქართველოსათვის შემდეგი კატეგორიის მუშების რიცხვის გადიდება: ქვაზე მომუშავეების 100 კაცით, მოტრავების 50-ით, ფურნეების 150-ით, წყალსადენის გაბმვან ზეინკლების 50-ით და სხვა.

აღმშენებლობის დარგში ინტერუქტორების მოსამზადებლად მოსკოვში იგზავნება 18 კაცი, მათ შორის საქართველოდან გიგზავნება 4 კაცი.

ᲙᲣᲠᲝᲠᲢ ᲬᲧᲐᲚᲢᲣᲒᲜᲘᲡ ᲒᲐᲜᲘᲡᲗᲕᲘᲡ ᲨᲔᲛᲖᲐᲓᲔᲑᲐ

ᲙᲣᲠᲝᲠᲢ წყალტუბოში საზამთრო სეზონი უკვე გაიხსნა. სამკურნალოდ მოსულ ავადმყოფთა რიცხვი დღითი-დღე იზრდება. ავადმყოფები უზრუნველყოფილი არიან როგორც ბინით, აგრეთვე კვებითა და საექიმო დახმარებით.

ᲡᲐᲔᲥᲘᲛᲝ ᲔᲥᲡ�პᲔᲓᲘᲪᲘᲐ

ᲙᲐᲜᲗᲠᲘᲜᲘᲡᲗᲕᲘᲡ კომისარიატმა გორის, ოლქში და ცხინვალში გაგზავნა საექიმო ექსპედიცია პროფ. გ. მუხაძის ხელმძღვანელობით.

ᲤᲐᲠᲗᲚᲔᲣᲚᲝᲑᲐ

1929-30 წლის 1-ლ კვარტალში სულ ამიერკავკასიაში შემოზღუდული იქნება 508.000 მანეთის შალეულობა. აქედან კოოპერატიული წესით სამუალებით განაწილებული იქნება 493.900 მ. შალეულობა, რომლიდანაც აზერბეიჯანს მიეცემა 106.000 მ., საქართველოს— 121.500 მ. და სომხეთს—34,500 მანეთის რაოდენობის შალეულობა.

შალეულობა უმთავრესად განაწილდება სასოფლო-სამეურნეო პროდუქტების დამამზადებელ რაიონებში.

ᲪᲔᲜᲢᲠᲐᲚᲣᲠᲘ ᲥᲐᲚᲐᲥᲔᲑᲘ მიეკემათ 240.000 მან. შალეულობა.

სხვა სახის ფარფლეულობა სულ შემოზღუდული იქნება 228 ვაგონი. სასოფლო-სამეურნეო პროდუქტების დამამზადებელ რაიონებისათვის გამოყოფილია 122 ვაგონი. საერთოდ სოფლისათვის—39 ვაგონი და ცენტრალურ ქალაქებისათვის 66 ვაგონი.

ᲒᲐᲜᲐᲗᲚᲔᲑᲘᲡ ᲙᲝᲛᲘᲡᲐᲠᲘᲐᲢᲨᲘ

სასკოლო შშენებლობა. განათლების კომისარიატი წელს რესპუბლიკაში 122 სკოლისათვის აიგებს ახალ შენობის.

მასაკვლადაცლებულთათვის განსახკომმა გახსნა 125 სკოლა.

ᲯᲐᲜᲗᲐᲠᲗ. ᲙᲝᲛᲘᲡᲐᲠᲘᲐᲢᲨᲘ

ზესტაფონის პოლკლინიკის მოსაწყობად ჯანმრთელობის კომისარიატმა გადადო 2.000 მანეთი.

საქმიმო პუნქტი.. სოფ. ბეჩონი საექიმო პუნქტის გასაფართოებლად გადაიდო 500 მანეთი.

ᲗᲐᲕᲓᲐᲪᲕᲐ - ᲐᲕᲘᲐᲥᲘᲛᲨᲘ

ფოთში. 21 ნოემბერს თბილისში შესდგება თავდაცვა - ავიაქიმის საზ-ბის სრ. საქართველოს მეორე ყრილობა.

კონფერენცია. დღეს ბუნჯაანში გაიხსნება თავდაცვა - ავიაქიმის კახეთის საოლქო კონფერენცია.

ᲡᲮᲒᲐᲓᲐᲡᲮᲒᲐ

გლეხკომების გადარჩევა. 1-ლ დეკემბრიდან დაიწყება გლეხკომების გადარჩევა.

დამშეული რაიონებისათვის დასახმარებლად ა.-კ. სახ.-სამ. ბანკმა გადასცა 1.000 მ.

კოლმეურნეობათა გამოკვლევა. 15 ნოემბრიდან დაიწყება კოლმეურნეობების გამოკვლევა ამიერ - კავკასიაში.

საქართველოს პროლეტარულ მწერალთა ასოციაციის პლენუმი გადადება. საქართველოს პროლეტარულ მწერალთა ასოციაციის პლენუმი გადადებულია 16 ნოემბრისათვის.

ექიმების კონფერენცია. ოთხშაბათს, 13 ნოემბერს, სოფ. ჯიგიენის ადუდიტორიაში (ლუნაჩარსკის ქ. № 12) სალამოს 8 საათზე მოწვეულია თბილისის ექიმთა და კბილის ექიმთა კონფერენცია. წესრიგი: 1) საბჭოთა ჯანდაცვის წმენდა, 2) საექიმო დამხმარეების რეორგანიზაცია ბინაზე, 3) განუწყვეტელი ავადმყოფობა ბავშვებში.

შრომის ბირჟის წევრნი დამთავრდება 1 დეკემბერს. გაწერენდიანთ საჩივრების განსახილველად ზრ. კომისარიატმა დაარსა ცალკე კომისია.

ᲭᲐᲓᲠᲐᲙᲘ

Ვ. ᲒᲝᲒᲚᲘᲫᲘᲡ ᲠᲔᲓᲐᲥᲢᲝᲠᲝᲒᲘᲗ

(ამოცანა) ს. კალანდაძე (თბილისი)
(იბეჭდება პირველად)

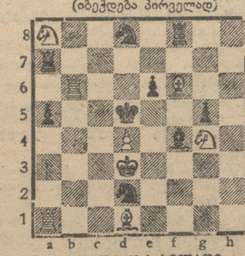

შამათი ᲝᲠ სვლაში

(ამოცანა) Ზ. ᲙᲐᲡᲐᲠᲘᲐᲜᲘ (თბილისი)
(იბეჭდება პირველად)

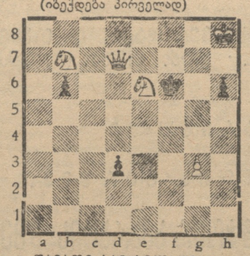

შამათი სამ სვლაში

ᲗᲔᲠᲗᲛᲔᲢ ᲘᲕᲜᲘᲡᲘᲡ №-ᲨᲘ ᲛᲝᲛᲗᲐᲕᲐᲡᲔᲑᲣᲚ ᲐᲛᲝᲪᲐᲜᲔᲑᲘᲡ ᲒᲐᲓᲐᲬᲧᲕᲔᲢᲐ

ამოცანა—Გ. ᲩᲣᲑᲘᲜᲘᲫᲔ (ზესტაფონი) შამათი სამ სვლაში გადაწყვეტა:

1. ᲩᲰ5-g4! (ᲪᲣᲒᲪᲕᲜᲔᲑᲘ), c6-c5 2. d:a5-c4!!, d:c5 : c4 3. ᲩᲒ4 : e6×

ამოცანა ს. კალანდაძის, შამათი ორ სვლაში, გადაწყვეტა: 1. d:c5-a4! (d:c5× მუქარით) I. 1.., d:c7-b5 2. ᲩC2-b3× II. 1... ᲩᲑ8 b3 2. ᲩC2-b3× III. 1.., ᲩB8-c8 3. ᲩB4-b6× IV 1.., ᲩD8-c8 2. ᲩH6-d6× V 1.., ᲩG3-e1 2. ᲩH3-f4× და სხვ..

—:—

ᲗᲔᲠᲗᲛᲔᲢ ᲘᲕᲜᲘᲡᲘᲡ №-ᲨᲘ ᲛᲝᲛᲗᲐᲕᲐᲡᲔᲑᲣᲚ ᲐᲛᲝᲪᲐᲜᲔᲑᲘᲡ ᲒᲐᲓᲐᲬᲧᲕᲔᲢᲐ

ამოცანა—Ე. ᲫᲔᲜᲔᲢᲘ, შამათი ორ სვლაში, გადაწყვეტა: 1. ᲩC2-c3! (ᲪᲣᲒᲪᲕᲜᲔᲑᲘ) I. 1.., ᲩC2-+2. d : c2× II. 1.., Ჩb7 : c5 2. ᲩD6 : c4 3. ᲩG4 : e6× III. 1.., g5-g4 2. ᲩF4× IV. 1.., ᲩH3-f5 2. ᲩH8× და სხვა...

ამოცანა ს. ᲯᲘᲜᲯᲐᲠᲐᲫᲘᲡ (ზესტაფონი), შამათი ოთხ სვლაში გადაწყვეტა: 1. Ჩb4-c6! (ᲪᲣᲒᲪᲕᲜᲔᲑᲘ) d6-d5 2. Ჩc 6-d4!!, e : d 3. Ჩe3-g2!!, f : g 4. f2-f3×

—:—

ᲞᲐᲡᲣᲮᲘ ᲛᲐᲭᲘᲡᲗᲕᲘᲡ

Გ. ᲩᲣᲑᲘᲜᲘᲫᲔ ამოცანის სწორი გადაწყვეტა გამოგზავნეს: ა. ჩირაძემ, ა. გოგიაშ, კ. ფირცხალავამ და ვ. შავგულიძემ, (ქუთაისი) და გ. თოდუამ (ზუგდიდი).

ს. კალანდაძის ამოცანის სწორი გადაწყვეტა გამოგზავნეს: ა. ჩირაძემ, ა. გოგიაშ, კ. ფირცხალავამ და ვ. ნადირაძემ (ბაკურიანი).

დ. ᲫᲔᲜᲔᲢᲘᲡ ამოცანის სწორი გადაწყვეტა გამოგზავნეს: ა. ჩირაძემ, ნ. გუდიაშვილმა, ვ. ᲩᲐᲠᲗᲘᲣᲚᲘ ᲓᲐ ᲡᲐᲑᲭᲝᲗᲐ ᲙᲐᲚᲔᲜᲓᲐᲠᲘ

ᲓᲦᲔᲡ, 12 ᲜᲝᲔᲛᲑᲔᲠᲡ, საღამოს 6 საათზე საქ. მუშაკთა სახლის (ოთახი № 1) დანაწილებია გაზ. „კომუნისტი“-ს მუშაკთა მიერ გამოყოფილი მუშათა ᲒᲐᲖᲗᲐᲡᲐᲠᲘᲗᲘᲡ. თათბირს უნდა დაესწრონ შემდეგი ამხანაგები: შ. ბოკუჩავა, ე. ბაგდასარიანი, დ. ᲯᲘᲜᲯᲘᲐᲨᲕᲘᲚᲘ, ვ. მოვრალაშვილი, შ. ᲯᲐᲠᲘᲐᲨᲕᲘᲚᲘ, Გ. ᲮᲣᲑᲠᲘᲔᲚᲘᲨᲕᲘᲚᲘ და ს. ᲐᲮᲚᲐᲫᲔ.

—:—

საქ. კომპარტიის (ბ) ᲪᲔᲚᲐᲡ საალრიცხვო სექტორი სთხოვს ამხ. ვ. მელკუე

, ივანე ᲪᲚᲐᲫᲔᲠᲘᲡ ძე ᲨᲔᲚᲔᲠᲘᲡ, მოსე ᲐᲮᲜᲐᲠᲘᲡ ძე ᲙᲘᲠᲘᲚᲚᲝᲕᲘᲡ, ივანე ᲡᲐᲠᲘᲐᲜᲘᲡ ძე ᲓᲝᲠᲝᲒᲝᲕᲘᲡ, ივანე ალექსის ძე ნაზაროვს და ᲐᲠᲢᲐᲨᲘᲡ მერაბაშვილს—შეიადონ ᲪᲔᲚᲘᲡ ამხ. ᲩᲐᲠᲒᲘᲐᲜᲗᲐᲜ (ოთახი № 22).

—:—

საქ. კომპარტიის (ბ) ᲪᲔᲚᲘᲡ ᲐᲒᲘᲢᲞᲠᲝ�პᲐᲒᲐᲜᲓᲘᲡ განყოფილება იუწყება, რომ დღეს, 12 ნოემბერს, დილის სრულ 11 საათზე აგიტპროპაგანდისტთა განყოფილებაში მოწვეულია ᲧᲕᲔᲚᲐ ᲒᲐᲖᲗᲝᲑᲘᲡ ᲠᲔᲓᲐᲥᲢᲝᲠᲗᲐᲗᲐᲗᲐ