ჯროლეტარებო ყველა ქვეყნისა, შეერთდით!

წელიწადი მეცხრე

საქ. კომუნისტური პარტიის ცენტრალური და თბილისის კომიტეტების — და — სრულიად საქართველოს მუშათა, გლეხთა, წითელარმიელთა და მეზღვაურთა დეპუტატების საბჭოების ორგანო

კომუნისტი

კვირა, 25 აგვისტო 1929 წ.

რედაქცია
თბილისი, კაბეშის (ყოფ. დიდი მთავრის) ქ. № 65, მეორე სართული
რედაქციაში საქმეზე მოლაპარაკება შეიძლება ქვემოთ დღე
გარდა კვირა-უქმეებისა დილის 10 საათიდან და მის 12 საათამდე.
ტელეფ.) რედაქტორის 14—76
) მდივნის 10—58

მთავარი კანტორა
თბილისი რუსთაველის პროსპექტ., № 24, ტელეფონი № 8—81.
ხელისმოწერის ფასი
მუშა - მოსამსახურე თვითეული, გლეხების წითელარმიელების, მოწ. ფეების და მასწავლებლების სათვის — 1 მან., დანარჩენებისათვის—1 მან., 30 კ
საქართველოს ფარგლებში: ნონპარელის სტრიქონი ტექსტის ზოლში—80 კაპ., ტექსტის შიგნით—1 მ. 60 კაპ.; საქართველოს გარეთ: ტექსტის ზოლის ნონპარელის სტრიქ.—1 მ. 50 კაპ., ტექსტში—3 მან.; განცხადებული, გარდა განცხადების ფასისა, იხდის 10 % სპეციალურ გადასახადს. თუ განცხადება იბეჭდება ხუთჯერ ტექსტის შეუცვლელად—შეღავათი შეთანხმებით. მთავარ კანტორაში განცხადებები მიიღება 9-დან 3½ საათამდე. შემდეგ განცხადება ეღირება 20%-ით მეტი. სამგლოვიარო ჩანცხადებებში—15, 20 და 25 მან. „კომუნისტი“-ს ეჭსპედიცია მოთავსებულია კამოს ქ. № 68, ტელ. 5—43

დღიური

— ნადირ - ხანმა კვლავ დაამარცხა ბაჩო - ხაჯაოს ჯარები.
— ხმები გერმანიის ფინანსთა მინისტრის ჰილფერდინგის გადადგომის შესახებ.
— საფრანგეთის მუშური - გლეხური ბანკი ანახლებს თავის ოპერაციებს.
— ბელგრადის ტრამვაის მუშათა და მოჯერების გაფიცვა.
— ინგლისის ფეიქრების 6 ნახ. პრ. მ. შეუქცევადი ხელშეკრულება.
— დემონსტრაციები საკოსა და ვანცეტის მოკვლის წლის თავზე შეიკრთ. შტატებში.
— დირიჟაბლი „ზეპელინი“ ტოკიოდან ამერიკისაკენ გაფრინდა.

ფასი 5 კაპ. № 195 (2541)

კომუნისტი

მიიღება ხელისმოწერა სემესტრისათვის

(ექვსთვიანზე)

კანტორა—რუსთაველის პრ. № 34. ტელეფონი 8—81.

გავაძლიეროთ მუშაობა

(კავკასიის წითელდროშოვან არმიის მანევრებისათვის)

იწყება კავკასიის წითელდროშოვან არმიის დიდი მანევრები. ესაა ჩვენი შეიარაღებული ძალების სამხედრო გაწყრთნისა და ბრძოლის უნარის პრაქტიკული შემოწმება. ამავე დროს მანევრებმა უნდა გვიჩვენონ, თუ რამდენად არიან მომზადებული ქვეყნის თავდაცვისათვის მშრომელი მასები, მათი სპონტანიზაციები და თავდაცვის ლოზუნგის უფართოესი პოპულარიზაცია მშრომელ მოსახლეობაში — აი რა უნდა მოგვცეს მანევრებმა.

კავკასიის წითელდროშოვან არმიის მანევრები საქართველოს ტერიტორიაზე ტარდება. გარდა ჩვენს ქვეყანაში მყოფ სამხედრო ნაწილებისა, მასში მონაწილეობას მიიღებენ მეზობელ რესპუბლიკებიდან — სომხეთიდან და აღერბეიჯანიდან ჩამოსული ჯარები. ეს განსაკუთრებს მომძე რეს-პუბლიკათა ეროვნული სამხედრო ნაწილების ცოცხალ კავშირს და ამავე დროს წარმოადგენს ამიერ - კავკასიის ხალხთა ინტერნაციონალური სოლიდარობის დემონსტრაციას, რაც შესაძლებელი გახდა მხოლოდ საბჭოთა რესპუბლიკების პირობებში, რომელმაც ძირფესვიანად აღმოფხვრა თვითმპყრობელობისა და მენშევიკ - დაშნაკ - მუსავატელების დროს აქ გაბატონებული მტრობა და მის მაგივრად ხალხთა ძმური თანამშრომლობა დაამყარა.

წითელ არმიასთან ერთად მანევრებში მიუშათა ათასეულები, პროფკავშირები, ავიაქიმი და სხვა საზოგადოებრივი ორგანიზაციები. მათ უნდა დაგვანახვონ თავის ორგანიზაციულ-ტექნიკური მომზადება თავდაცვისათვის და ჯეროვანი დისციპლინა.

წითელი არმია უშუალოდაა დაკავშირებული მშრომელ მოსახლეობასთან. და ეს არა მარტო იმით, რომ მისი შემადგენლობა მუშურ - გლეხურია და ის მშრომელთა ინტერესებს ემსახურება. ამასთან ერთად წითელი არმია თავის ყოველდღიურ მუშაობაში ხელმძღვანელობს ფართო მასების პოლიტიკური და კულტურული გათვითცნობიერებით. ახლანდელი მანევრები იქნება ახალი ნაბიჯი წითელი არმიის უფრო ცოცხლად და მტკიცედ დაკავშირებისათვის მშრომელ მოსახლეობასთან.

ამგვარად, მანევრებს უაღრესი მნიშვნელობა აქვთ. საუბარია მათი წარმატებით ჩატარებას ყოველ მხრივ შეუწყოთ ხელი. ამ მხრივ კერძოდ დიდი მოვალეობა აწევთ იმ რაიონების ხელისუფლების ორგანოებს და პარტიულ და სხვა საზოგადოებრივ ორგანიზაციებს, სადაც მანევრები მოხდება. მათ, სათანადო ორგანიზაციულ მუშაობასთან ერთად, ფართოდ უნდა განუმარტონ გლეხობას მანევრების მიზანი და დანიშნულება და ყოველნაირად შეიქცადონ მის დაკავშირებას წითელ არმიის ნაწილებთან.

მანევრები ჩვენი თავდაცვისათვის მზად - ყოფნის გამოცდაა. ეჭვი არ არის, რომ ამ გამოცდას ჩვენ ღირსეულად დავიჭერთ მასების შეგნებული და აქტიური დახმარებით.

ამხ. გუსარინის შეცდომებისა და გადახრის შესახებ

უაღრესად სერიოზული ყურადღების ღირსია კომინტერნის აღმასკომისა და გერმანიის კომპარტიის ც. კ.-ის გამოქვეყნებული გადაწყვეტილებანი, რომლებშიაც ლაპარაკია ამხ. ბუხარინის ოპორტუნისტული შეცდომების შესახებ.

ამხ. ბუხარინი საკვშირო კომპარტიის (ბ) ცენტრალური კომიტეტის პრეზიუმისა და ცენტრალური კონტროლის კომისიის პრეზიუმის ერთ-ერთი ხელმძღვანელი მუშაკი. საკმაოდ ფართოდ არის ცნობილი ის როლი, რომელსაც ამხ. ბუხარინი ასრულებდა ჩვენი პარტიისა და მთელი კომინტერნის ხელმძღვანელ მუშაობაში. მარტო ეს გარემოება გვავალებს გავაშუქოთ მთელი სიცხადით ის მძიმე ოპორტუნისტული შეცდომები, რომლებიც ჩადენ ამხ. ბუხარინმა უკანასკნელი პერიოდის განმავლობაში და ამ ჟამად ის შეცდომები სრულიად ნათელი გავხადოთ, როგორც საკვშირო კომპარტიის, ისე მთელი კომინტერნის ფართო პარტიული მასებისათვის.

ჩვენი პარტიის მე-15 ყრილობის ბაზისებზე ხდებოდა ამხ. ბუხარინის დაღმავი ევოლუციის ცენტრალური კ.-ის ბიუროში. ეს გადახრა ეხებოდა პარტიის ეკონომიკურ პოლიტიკის ისეთ მთავარ საკითხებს, როგორიცაა მეშვიდე კლასის დამოკიდებულება გლეხობასთან, სოფლის მეურნეობის სოციალისტური რეკონსტრუქციისათვის საჭირო მეთოდის ტემპი და მიმართულება. ამ დროს ჩვენ უკვე ვხედავთ, სოფლის კულაკური ნაწილის ორგანიზაციულ საბოტაჟს, საშუალო გლეხობის ზოგიერთი ფენების გადახრას კულაკებზე. ჩვენმა პარტიამ გაითვალისწინა ეროვნული ფაქტორის ეს უარყოფითი მხარე (მარცვლეულის ფასების გადიდება), იგი საჭიროდ სცნობდა ფეიქრებისადმი განსაკუთრებულ ყურადღებას, რომლებიც შეეხებოდნენ სოფლის რეკონსტრუქციას მე-15 ყრილობის გადაწყვეტილებათა საფუძველზე (კოლექტიური მეურნეობანი, საბჭოთა მეურნეობანი). ამ რეკონსტრუქციას პარტია საფუძვლად უდებდა გადავეწიე შეტევას კულაკის წინააღმდეგ და თავის გარშემო ღარიბ და საშუალო გლეხთა მასების შემოკრებას. ამხ. ბუხარინი მაშინ იხრებოდა იმ აზრისაკენ, რომ ხელი აგველო კულაკის წინააღმდეგ შეტევაზე, უკანა რიგზე დაგვეწია სოფლის სოციალისტური რეკონსტრუქციისათვის საჭირო ღონისძიებათა გეგმა, შეგვეუსტებინა ვაჭრობის სახელმწიფოებრივი მოწესრიგება და წვასულიყავით კულაკის მიმართ სხვადასხვა პრინციპიალურ დათმობაზე სოფლად არსებულ კაპიტალისტურ ურთიერთობათა განვითარების მიმართულებით.

პარტია გამოსავალ ეძებდა პურის სიმწეპრისაგან სოფლის მეურნეობის კოოპერაციაზე გეგრისანებისა და კოლექტივიზაციის გზით (საშუალო გლეხობასთან კავშირის განმტკიცებით). ამ ბუხარინი კი იხრებოდა იქითკენ, რომ ეს გამოსავალი გამოეძებნა სოფლის კაპიტალისტური ზედაფენის გამაგრებისა და

ლიც მიიღეს ჩვენი პარტიის მე-16 კონფერენციამ და საბჭოების საკავშირო ყრილობამ. უკვე მიღწეულ ნ წლიან გეგმაში ამჟამად შეგვაქვს ხს.დაბმე. კონკრეტული შესწორება ტემპის შემდგომი გადიდების მიზნით. ცხოვრებამ ნამსხვრევებად აქცია „ეკონომისტის შენიშვნების“ ავტორის უიმედო წინააღმდეგობანი, რომლებიც წარმოშვეს ურჯულოებმა მუშათა კლასის ძალებისადმი, სოციალისტური მშენებლობის სიძნელეთა გადაჭარბებულმა შეფასებამ; ცხოვრებამ ქვა ქვაზე აღარ დატოვა და გაიკმეტერა წერილის მთელი კაპიტულიანტური თვალსაზრისი. თუმცა პარტიამ თავდაღვე გადაჭრით და ერთსულოვნად უარყო ასეთი თვალსაზრისი, თუმცა ამხ. ბუხარინს 1928 წლის შემოდგომაზე გამეფდა ილარ ჰყოფნიდა ამ თვალსაზრისის დაცვისათვის და თუმცა საფრებელი იყო, რომ იგი დასწყვდა თავის მრეყვიბას, მაგრამ მიუხედავად ამისა, ამხ. ბუხარინმა მაინც არ შესწყვიტა ბრძოლა პარტიის გენერალური ხაზის წინააღმდეგ.

1929 წლის დამდეგს, ლენინის საკვდილის დღეს, ამხ. ბუხარინმა „პრავდა“-ში მოათავსა წერილი, რომელთაც ჟ. ბუხარინ - მაკიაველად განაადგა იერიში ც. კ.-ის წინააღმდეგ. წერილი გაღაშქრებას წარმოადგენს ჩვენი ხელმძღვანელობის წინააღმდეგ, ეგრძნელ შემარიგებელთა განცხადებებს წინააღმდეგ მასთან ხოლოდროინის შესახებ, თ ზომარიგებლებისა, რომლებმაც მემორიზონებთან ერთად ფაქტორი ბლოკი შეჭქმნეს გერმანიის კომპარტიის ც. კ.-ისა და, მაშასადამე, კომინტერნის წინააღმდეგაც.

ამის შემდეგ გერმანიაში შინაპარტიული ბრძოლის მონაწილეთა შორის არავის ეჭნებოდა ეჭვი, რომ ამხ. ბუხარინი მართლაც ეომებოდა შემარიგებლებს, რომლებიც ბრძოლებენ კომინტერნის ხაზის წინააღმდეგ.

სამაგიეროდ ამხ. ბუხარინმა დრო და შესაძლებლობა მისცნა, რომ 1928 წლის შემოდგომაზე საჯაროდ გამოსულიყო საკვშირო კომპარტიის გენერალური ხაზის წინააღმდეგ თავისი ავადსახსენო წერილით: „ეკონომისტის შენიშვნები“. ამ წერილში ამხ. ბუხარინმა თავდასხმის მთავარ ობიექტად ამოირჩია ჩვენი ინდუსტრიალიზაციის ტემპი, რომელსაც ხუთწლიანი გეგმა თვალისწინებდა მე-15 ყრილობის გადაწყვეტილებათა საფუძველზე. ამხ. ბუხარინის კრიტიკა ფორმალურად მიმართული იყო სახელმწიფოს ხაგეგმო კომისიის სპეციების წინააღმდეგ, მაგრამ ფაქტიურად იგი ებრძოდა ჩვენი პარტიის ცენტრალურ კომიტეტს. მთელს წერილში მთავარ ზოლად გადიდა ინდუსტრიალიზაციის ტემპის შეკვეცა და „ვირო ადგილისაც“ გუნის ადებას ტენდენცია. ამ წერილში ამხ. ბუხარინის მეტად ოპორტუნისტი მსჯელობა სოციალ მეურნეობის დეგრადაციის შესახებ მკითხველებს შესაძლებლობას აძლევდა ეფიქრათ, რომ ჩვენს ქვეყანაში სოციალ მეურნეობის დეგრადაცია ხდება პარტიის ზედმეტი პოლიტიკის გამო. რასაც, დიდი ხანია უკვე ამტკიცებენ ბურჟუაზიული პროფესორები. ისიც უნდა ვთქვათ, რომ ამხ. ბუხარინმა ამჟამადაც ვერ გამოიჩინა საკმარი თანამიმდევრობა, რომ ბოლომდე დაეცვა „ეკონომისტის შენიშვნების“ გამოკვეთილი აზრები.

ერთი წელიწადიც კი არ გასულა ამ წერილის გამოქვეყნების დღიდან. იმ ტემპმა, რომელსაც მაშინ ჩვენი მრეწველობისათვის თავდასხმებს ახორციელებდნენ ხალხეკონომიის ორგანოები, ამჟამად ჩვენი პარტიის მე-16 კონფერენციამ და საბჭოების საკავშირო ყრილობამ. ამ ტემპის ხხ.დაბმე. კონკრეტული შესწორება ტემპის შემდგომი გადიდების მიზნით. ცხოვრებამ ნამსხვრევებად აქცია „ეკონომისტის შენიშვნების“ ავტორის უიმედო წინააღმდეგობანი, რომლებიც წარმოშვეს ურჯულოებმა მუშათა კლასის ძალებისადმი, სოციალისტური მშენებლობის სიძნელეთა გადაჭარბებულმა შეფასებამ; ცხოვრებამ ქვა ქვაზე აღარ დატოვა და გაიკმეტერა წერილის მთელი კაპიტულიანტური თვალსაზრისი. თუმცა პარტიამ თავდაღვე გადაჭრით და ერთსულოვნად უარყო ასეთი თვალსაზრისი, თუმცა ამხ. ბუხარინს 1928 წლის შემოდგომაზე გამეფდა ილარ ჰყოფნიდა და თვალსაზრისის დაცვისათვის და თუმცა საფრებელი იყო, რომ იგი დასწყვდა თავის მრეყვიბას, მაგრამ მიუხედავად ამისა, ამხ. ბუხარინმა მაინც არ შესწყვიტა ბრძოლა პარტიის გენერალური ხაზის წინააღმდეგ.

1929 წლის დამდეგს, ლენინის საკვდილის დღეს, ამხ. ბუხარინმა „პრავდა“-ში მოათავსა წერილი, რომელთაც ც. კ.-ის წინააღმდეგ განაადგა იერიში ც. კ.-ის წინააღმდეგ. წერილი გაღაშქრებას წარმოადგენს ჩვენი ხელმძღვანელობის წინააღმდეგ, გეგრძნელ შემარიგებელთა განცხადებებს წინააღმდეგ მასთან ხოლოდროინის შესახებ, თ ზომარიგებლებისა, რომლებმაც მემორიზონებთან ერთად ფაქტორი ბლოკი შეჭქმნეს გერმანიის კომპარტიის ც. კ.-ისა და, მაშასადამე, კომინტერნის წინააღმდეგაც.

ამის შემდეგ გერმანიაში შინაპარტიული ბრძოლის მონაწილეთა შორის არავის ეჭნებოდა ეჭვი, რომ ამხ. ბუხარინი მართლაც ეომებოდა შემარიგებლებს, რომლებიც ებრძოდნენ კომინტერნის ხაზის წინააღმდეგ.

1929 წლის დამდეგს, ლენინის საკვდილის დღეს, ამხ. ბუხარინმა „პრავდა“-ში მოათავსა წერილი, რომელთაც ც. კ.-ის წინააღმდეგ განაადგა იერიში ც. კ.-ის წინააღმდეგ. წერილი გაღაშქრებას წარმოადგენს ჩვენი ხელმძღვანელობის წინააღმდეგ, გეგრძნელ შემარიგებელთა განცხადებებს წინააღმდეგ მასთან ხოლოდროინის შესახებ, თ ზომარიგებლებისა, რომლებმაც მემორიზონებთან ერთად ფაქტორი ბლოკი შეჭქმნეს გერმანიის კომპარტიის ც. კ.-ისა და, მაშასადამე, კომინტერნის წინააღმდეგაც.

ამის შემდეგ გერმანიაში შინაპარტიული ბრძოლის მონაწილეთა შორის არავის ეჭნებოდა ეჭვი, რომ ამხ. ბუხარინი მართლაც ეომებოდა შემარიგებლებს, რომლებიც ებრძოდნენ კომინტერნის ხაზის წინააღმდეგ.

სამაგიეროდ ამხ. ბუხარინმა დრო და შესაძლებლობა მისცნა, რომ 1928 წლის შემოდგომაზე საჯაროდ გამოსულიყო საკვშირო კომპარტიის გენერალური ხაზის წინააღმდეგ თავისი ავადსახსენო წერილით: „ეკონომისტის შენიშვნები“. ამ წერილში ამხ. ბუხარინმა თავდასხმის მთავარ ობიექტად ამოირჩია ჩვენი ინდუსტრიალიზაციის ტემპი, რომელსაც ხუთწლიანი გეგმა თვალისწინებდა მე-15 ყრილობის გადაწყვეტილებათა საფუძველზე. ამხ. ბუხარინის კრიტიკა ფორმალურად მიმართული იყო სახელმწიფოს ხაგეგმო კომისიის სპეციების წინააღმდეგ, მაგრამ ფაქტიურად იგი ებრძოდა ჩვენი პარტიის ცენტრალურ კომიტეტს. მთელს წერილში მთავარ ზოლად გადიდა ინდუსტრიალიზაციის ტემპის შეკვეცა და „ვირო ადგილისაც“ გუნის ადებას ტენდენცია. ამ წერილში ამხ. ბუხარინის მეტად ოპორტუნისტი მსჯელობა სოციალ მეურნეობის დეგრადაციის შესახებ მკითხველებს შესაძლებლობას აძლევდა ეფიქრათ, რომ ჩვენს ქვეყანაში სოციალ მეურნეობის დეგრადაცია ხდება პარტიის შემცდარი პოლიტიკის გამო. რასაც, დიდი ხანია უკვე ამტკიცებენ ბურჟუაზიული პროფესორები. ისიც უნდა ვთქვათ, რომ ამხ. ბუხარინმა ამჟამადაც ვერ გამოიჩინა საკმარი თანამიმდევრობა, რომ ბოლომდე დაეცვა „ეკონომისტის შენიშვნების“ გამოკვეთილი აზრები.

ერთი წელიწადიც კი არ გასულა ამ წერილის გამოქვეყნების დღიდან. იმ ტემპმა, რომელსაც მაშინ ჩვენი მრეწველობისათვის თავდასხმებს ახორციელებდნენ ხალხეკონომიის ორგანოები, ამჟამად ჩვენი პარტიის მე-16 კონფერენციამ და საბჭოების საკავშირო ყრილობამ. უკვე მიღწეულ ნ წლიან გეგმაში ამჟამად შეგვაქვს ხს.დაბმე. კონკრეტული შესწორება ტემპის შემდგომი გადიდების მიზნით. ცხოვრებამ ნამსხვრევებად აქცია „ეკონომისტის შენიშვნების“ ავტორის უიმედო წინააღმდეგობანი, რომლებიც წარმოშვეს ურჯულოებმა მუშათა კლასის ძალებისადმი, სოციალისტური მშენებლობის სიძნელეთა გადაჭარბებულმა შეფასებამ; ცხოვრებამ ქვა ქვაზე აღარ დატოვა და გაიკმეტერა წერილის მთელი კაპიტულიანტური თვალსაზრისი. თუმცა პარტიამ თავდაღვე გადაჭრით და ერთსულოვნად უარყო ასეთი თვალსაზრისი, თუმცა ამხ. ბუხარინს 1928 წლის შემოდგომაზე გამეფდა ილარ ჰყოფნიდა და თვალსაზრისის დაცვისათვის და თუმცა საფრებელი იყო, რომ იგი დასწყვდა თავის მრეყვიბას, მაგრამ მიუხედავად ამისა, ამხ. ბუხარინმა მაინც არ შესწყვიტა ბრძოლა პარტიის გენერალური ხაზის წინააღმდეგ.

1929 წლის დამდეგს, ლენინის საკვდილის დღეს, ამხ. ბუხარინმა „პრავდა“-ში მოათავსა წერილი, რომელთაც ც. კ.-ის წინააღმდეგ განაადგა იერიში ც. კ.-ის წინააღმდეგ. წერილი გაღაშქრებას წარმოადგენს ჩვენი ხელმძღვანელობის წინააღმდეგ, გეგრძნელ შემარიგებელთა განცხადებებს წინააღმდეგ მასთან ხოლოდროინის შესახებ, თ ზომარიგებლებისა, რომლებმაც მემორიზონებთან ერთად ფაქტორი ბლოკი შეჭქმნეს გერმანიის კომპარტიის ც. კ.-ისა და, მაშასადამე, კომინტერნის წინააღმდეგაც.

ამის შემდეგ გერმანიაში შინაპარტიული ბრძოლის მონაწილეთა შორის არავის ეჭნებოდა ეჭვი, რომ ამხ. ბუხარინი მართლაც ეომებოდა შემარიგებლებს, რომლებიც ებრძოდნენ კომინტერნის ხაზის წინააღმდეგ.

სამაგიეროდ ამხ. ბუხარინმა დრო და შესაძლებლობა მისცნა, რომ 1928 წლის შემოდგომაზე საჯაროდ გამოსულიყო საკვშირო კომპარტიის გენერალური ხაზის წინააღმდეგ თავისი ავადსახსენო წერილით: „ეკონომისტის შენიშვნები“. ამ წერილში ამხ. ბუხარინმა თავდასხმის მთავარ ობიექტად ამოირჩია ჩვენი ინდუსტრიალიზაციის ტემპი, რომელსაც ხუთწლიანი გეგმა თვალისწინებდა მე-15 ყრილობის გადაწყვეტილებათა საფუძველზე. ამხ. ბუხარინის კრიტიკა ფორმალურად მიმართული იყო სახელმწიფოს ხაგეგმო კომისიის სპეციების წინააღმდეგ, მაგრამ ფაქტიურად იგი ებრძოდა ჩვენი პარტიის ცენტრალურ კომიტეტს. მთელს წერილში მთავარ ზოლად გადიდა ინდუსტრიალიზაციის ტემპის შეკვეცა და „ვირო ადგილისაც“ გუნის ადებას ტენდენცია. ამ წერილში ამხ. ბუხარინის მეტად ოპორტუნისტი მსჯელობა სოციალ მეურნეობის დეგრადაციის შესახებ მკითხველებს შესაძლებლობას აძლევდა ეფიქრათ, რომ ჩვენს ქვეყანაში სოციალ მეურნეობის დეგრადაცია ხდება პარტიის შემცდარი პოლიტიკის გამო. რასაც, დიდი ხანია უკვე ამტკიცებენ ბურჟუაზიული პროფესორები. ისიც უნდა ვთქვათ, რომ ამხ. ბუხარინმა ამჟამადაც ვერ გამოიჩინა საკმარი თანამიმდევრობა, რომ ბოლომდე დაეცვა „ეკონომისტის შენიშვნების“ გამოკვეთილი აზრები.

ჰააგის კონფერენციის სრული კრახი

დიპლომატები „მოხერხებულ“ საბაბს ეძებენ მოლაპარაკების შესაწყვეტად

გერმანიის წრეები იმედგაცრუებული არიან.--გერლინში შესაძლებლად სთვლიან მთავრობის გადადგომას

პეკინის დიპლომატიური კორპუსი ჩინეთ-საბჭოთა კონფლიქტში ჩარევის წინააღმდეგ

ჰააგის კონფერენცია ჩაშლის წინ

ორი საკითხი, რომლებზედაც მიუხედავი ბილია კონფერენციის უშვალდება

ჰააგა, 23 აგვისტო. ჰააგის კონფერენციის მონაწილეების ყურადღებას უმთავრესად ორი საკითხი იპყრობს: პირველი—როგორ უნდა იქნას უზრუნველყოფილი იუნგის გეგმის შესახებ მოლაპარაკების გაგრძელება კონფერენციის აუცილებელი ჩაშლის შემდეგ და მეორე—როგორ უნდა დაიუშვონ თავი პასუხისმგებლობას კონფერენციის ჩაშლისათვის. პირველი საკითხის შესახებ ფიქრობენ გამოაცხადონ, რომ კონფერენცია „გადაიდო“ ან „გადატანილია სხვა ადგილას“. ამით იმედი აქვთ, რომ თავიდან აიცილებენ კონფერენციის ჩაშლის ოფიციალურად აღიარებას. ინგლისის დელეგაციის წრეებში კი აცხადებენ, რომ ინგლისის მხრიდან ამ საკითხის ირგვლივ ოფიციალური ნაბიჯის გადადგმა არ მოხდება. ინგლისის დელეგაციის აზრით, ამ საკითხის გადაწყვეტა უნდა მოხდეს ექსპერტების მიერ, რომელთა ვალიც იქნება ამ საკითხის შესწავლა და ამის შემდეგ ექსპერტების მოხსენების საფუძველზე ახალი კონფერენციის მოწვევა.

ბრიანი შტრეზემანის წინააღმდეგ

პარიზი, 23 აგვისტო. ჰაგასის საგენტო ოუწყება:

ჰააგიდან ოუწყება:

„შტრეზემანთან მოლაპარაკების დროს ბრიანმა ნათლად დაუხატაცია მას, რომ ოურიდიუალად და ფინანსურად შეუძლებელია ეგრედ წოდებული გარდამავალი პერიოდი, როდესაც ადგილი არ ექნება არც ოუხრაზა და არც დაუკვეთის გეგმის მოქმედებას. ერთადერთ საშუალებად ოურიდიული ხასიათის ურთიერთობების დელეგატები სცდილობენ გამონახონ საშუალება ინგლისის და პრილეტარიატის შორის (ცალკე ქვეყნების შიგნით, აგრეთვე საერთაშორისო მასშტაბით). დასკვნა აქედან მხოლოდ ერთი შეიძლებოდა გამოგვეყვანა: რევოლიუციონერ სიტყვიანის ჩვენ მხოლოდ იმი მოგვიტანს და არა კლასობრივი ბრძოლის გამწვავება კაპიტალისტური სისტემის შიგნით, რომლის დროსაც თავისთავად ცხადია, იმის საფრხე გაორდება. ასეთი დასკვნა აღუნებდა კომუნისტურ პარტიებსა რევოლიუციონერ აქტივობას და ეთიგვარ საბაბს ძალიედაც, რომ სოციალ - დემოკრატიის დემაგოგიური აგიტაცია გაეწია იმის შესახებ, ვითომ კომინტერნმა იმედი დაჰკარგა მუშათა კლასის ფართო მასების მიმართობაა და ხსნას იმში ეძებს.

ბრიანი და საბჭოთა კავშირი

ნანკინი ბანგბის ამზადებას ჩინეთ-საბჭოთა კონფლიქტს

ტოკიო, 23 აგვისტო. „ბოცი“-ის და „კოკუმინ“-ის ცნობით, შესაძლებელია ჩინეთ-საბჭოთა კავშირის კონფლიქტის შემდგომი გართულება. ეს ორგანოები აცხადებენ, რომ ნანკინი ბანგის ამზადებას ჩინეთ-საბჭოთა კავშირის კონფლიქტს, თანა ამ გზით დიპლომატიური მოლაპარაკების უფლება წაართვას მუკდენს. (ადს).

ჩაკლიმატიური კორპუსი პეკინში წინააღმდეგია კონფლიქტში ჩარევის.

ტოკიო, 23 აგვისტო. დიპლომ ცოსნის საგენტოს ცნობით, დიპლომატიური კორპუსი პეკინში დაადგინა—არ ჩაერიოს ჩინეთ-საბჭოთა კონფლიქტში, რა წინააღმდეგაც არ უნდა მიიღოს მან ამ საგანზე ნანკინის მთავრობისაგან. (ადს).

საბჭედრო წესები მანჯურიის საზღვრის რაიონში

ტოკიო, 24 აგვისტო. როგორც სიმბუნ ჟურნალ საგენტო ოუწყება, მანჯურიის სამხედრო ხელისუფლებამ ახალი მსხვერპლის გაღების შესრი, კერძოდ კი სარეპარაციო გადასახადის ეგრეთწოდებული უტქეული ნაწილის საგრძნობლად გადიდებას. საერთაშორისო ცნობის მიხედვით, გერმანიის წარმომადგენლებმა თანხმობა განაცხადეს ამ მოთხოვნის დაკმაყოფილებაზე, თუ რიგინის ოლქის უკანასკნელი ზონის ოკუპაცია შესწრებული არა უგვიანეს 1930 წლის აპრილისა. საგრანგეთის დელეგაციამ გადაჭრით განაცხადა, რომ ამ მცირე ვადაში ამ ზონიდან ჯარების გაყვანა შეუძლებელია. საგრანგეთის დელეგაციის აზრით ვადის დაწესების შესახებ საერთაშორისო კონფერენციის მოწვევა საჭირო არ არის. გერმანიის დელეგაციის წრეებში ამბობენ, რომ ამ საკითხის ირგვლივ ოფიციალური ნაბიჯის გადადგმა ჯერ არ მომხდარა. (ადს).

ჰაგასის ცნობა

პარიზი, 25 აგვისტო. ჰაგასის საგენტო ოუწყება:

„საგრანგეთის, ბელგიის, იტალიის და იაპონიის წარმომადგენლებმა ჰააგის კონფერენციის ფინანსიურ კომისიაში აღიარეს, რომ კონფერენციის შედეგებს უფრო სერიოზული მნიშვნელობა ექნებოდა, ვიდრე იმ მცირე დამატებით მსჯელობას, რომელიც უნდა დაეღოს ხსენებულმა ოთხმა სახელმწიფომ, რათა ოუნის გეგმის ფარგლებში დაამყაროს ურთიერთობა და ამით მიაღწიოს მისაღები ნაბიჯის გადადგმას. ამასვე ეხება ინგლისის სახელმწიფოებრივ მოღვაწეთა განცხადებანი, რომლებიც მემორიზონებთან ერთად ფაქტორი ბლოკი შეჭქმნეს გერმანიის კომპარტიის ც. კ.-ისა და, მაშასადამე, კომინტერნის წინააღმდეგაც.

ამის შემდეგ გერმანიაში შინაპარტიული ბრძოლის მონაწილეთა შორის არავის ეჭნებოდა ეჭვი, რომ ამხ. ბუხარინი მართლაც ეომებოდა შემარიგებლებს, რომლებიც ებრძოდნენ კომინტერნის ხაზის წინააღმდეგ.

სამაგიეროდ ამხ. ბუხარინმა დრო და შესაძლებლობა მისცნა, რომ 1928 წლის შემოდგომაზე საჯაროდ გამოსულიყო საკვშირო კომპარტიის გენერალური ხაზის წინააღმდეგ თავისი ავადსახსენო წერილით: „ეკონომისტის შენიშვნები“. ამ წერილში ამხ. ბუხარინმა თავდასხმის მთავარ ობიექტად ამოირჩია ჩვენი ინდუსტრიალიზაციის ტემპი, რომელსაც ხუთწლიანი გეგმა თვალისწინებდა მე-15 ყრილობის გადაწყვეტილებათა საფუძველზე. ამხ. ბუხარინის კრიტიკა ფორმალურად მიმართული იყო სახელმწიფოს ხაგეგმო კომისიის სპეციების წინააღმდეგ, მაგრამ ფაქტიურად იგი ებრძოდა ჩვენი პარტიის ცენტრალურ კომიტეტს. მთელს წერილში მთავარ ზოლად გადიდა ინდუსტრიალიზაციის ტემპის შეკვეცა და „ვირო ადგილისაც“ გუნის ადებას ტენდენცია. ამ წერილში ამხ. ბუხარინის მეტად ოპორტუნისტი მსჯელობა სოციალ მეურნეობის დეგრადაციის შესახებ მკითხველებს შესაძლებლობას აძლევდა ეფიქრათ, რომ ჩვენს ქვეყანაში სოციალ მეურნეობის დეგრადაცია ხდება პარტიის შემცდარი პოლიტიკის გამო. რასაც, დიდი ხანია უკვე ამტკიცებენ ბურჟუაზიული პროფესორები. ისიც უნდა ვთქვათ, რომ ამხ. ბუხარინმა ამჟამადაც ვერ გამოიჩინა საკმარი თანამიმდევრობა, რომ ბოლომდე დაეცვა „ეკონომისტის შენიშვნების“ გამოკვეთილი აზრები.

ჩინეთი და საბჭოთა კავშირი

ნანკინი ბანგბის ამზადებას ჩინეთ-საბჭოთა კონფლიქტს

ტოკიო, 23 აგვისტო. „ბოცი“-ის და „კოკუმინ“-ის ცნობით, შესაძლებელია ჩინეთ-საბჭოთა კავშირის კონფლიქტის შემდგომი გართულება. ეს ორგანოები აცხადებენ, რომ ნანკინი ბანგის ამზადებას ჩინეთ-საბჭოთა კავშირის კონფლიქტს, თანა ამ გზით დიპლომატიური მოლაპარაკების უფლება წაართვას მუკდენს. (ადს).

დიპლომატიური კორპუსი პეკინში წინააღმდეგია კონფლიქტში ჩარევის.

ტოკიო, 23 აგვისტო. დიპლომ ცოსნის საგენტოს ცნობით, დიპლომატიური კორპუსი პეკინში დაადგინა—არ ჩაერიოს ჩინეთ-საბჭოთა კონფლიქტში, რა წინააღმდეგაც არ უნდა მიიღოს მან ამ საგანზე ნანკინის მთავრობისაგან. (ადს).

საბჭედრო წესები მანჯურიის საზღვრის რაიონში

ტოკიო, 24 აგვისტო. როგორც სიმბუნ ჟურნალ საგენტო ოუწყება, მანჯურიის სამხედრო ხელისუფლებამ ახალი მსხვერპლის გაღების შესრი, კერძოდ კი სარეპარაციო გადასახადის ეგრეთწოდებული უტქეული ნაწილის საგრძნობლად გადიდებას. ამ დროს მოსახლეობას ჩრდილოეთ ქალაქიდან წაეკიდა. (ადს).

თანშანჩინი მუქდენში

ტოკიო, 23 აგვისტო. ცნობა გაეგზავნება გაზეთში ამ მიზნით, რომ ჯან ძო-სიის წარუდგენის ინფორმაციაში მოკვლის შესახებ, ეთითქმის თანშანჩინი

27 აგვისტოს ღამის 12 საათზე დაიწყება კავკასიის წითელდროშოვან არმიის მანევრები

არმიის მანევრები. რომელშიაც მონაწილეობას ღებულობენ ამიერ-კავკასიის ყველა ეროვნების წითელ ჯარის ნაწილები. კიდევ უფრო განამტკიცებს ამიერ-კავკასიის ხალხთა ძვურ კავშირს.--მანევრები იქ გვიჩვენებს იმ დიდ მიღწევებს, რომლებიც აქვს მუშურ-გლეხურ წითელ არმიას თავის განვითარების ყველა დარგში.

ამიერ-კავკასიის მთავრობის მიმართვა

ამიერ - კავკასიის მუშებსა და მშრომელ გლეხობას, კავკასიის წითელ - დროშოვან არმიის წითელ - არმიელებს, მათთანრებსა და პოლიტ მუშაკებს

მსოფლიო იმპერიალიზმი, რომელიც დაღუპვის გზაზე დგას და რევოლიუციონერი მუშებისა, გლეხებისა და კოლონიალური და ნახევრად-კოლონიალური ქვეყნების ჩაგრული ხალხთა შეტევისაგან სასიკვდილოთ განწირულია,—ამწრაფვის რა ახალ მსოფლიო იმპერიალისტურ ომისაკენ, უპირველეს ყოვლისა ამხალებს თავდასხმას საბჭოთა კავშირის.

საბჭოთა კავშირის განმტკიცება, ჩვენი მეურნეობის სოციალისტური ელემენტების ზრდა, ნებმანოსა და კულაკის განდეგება, ჩვენი წარმატება სოფლის მეურნეობის სოციალისტურად გარდაქმნის საქმეში, მთელი ქვეყნის მშრომელთა ძმური სიმპათიების ზრდა სსრ კავშირისადმი, როგორც მსოფლიო კომუნისტის კერასადმი,—ეწვევს მთელი მსოფლიო ბურჟუაზიის ბორკილებით ხვსილ ზაზეს ჩვენი პროლეტარიული სახელმწიფოს მიმართ.

მუშათა და გლეხთა წითელი არმია და მისი ხახელოვანი რაზმი—კავკასიის მრავალეროვანი წითელდროშოვანი არმია, კომუნისტური პარტიის ხელმძღვანელობით, მტკიცედ სდგანან საბჭოთა სოციალისტური რესპუბლიკების კავშირის ხელუხლებლობის ხადარაჯოზე და ყოველ წამს მზად არიან მოიგერიონ პროლეტარული სახელმწიფოს შურისგებელი მტრის ყოველ ხალმობას.

ამ პრინციპის ხელმძღვანელობით არ არის წითელარმიელის, მეთაურის, პოლიტმუშაკის და მთელი არმიის ხპარატის ხხრძილთო თვისებებისა. ებლანდელი მანევრები წარმოადგენენ ამის მძლავრ დემონსტრაციას, რომ წითელი არმია მუდამ მზად არის მომაკვდინებელი ლახვარი ხასცეს იმპერიალიზმს, რომელიც ომის ხახელს ლესავს.

ამხანაგებო! ხაბჭოების დიადი კავშირი განსწავებულ წინ მიიწევს. ყოველ დღე მშვიდობიანი შრომისა ფაბრიკებსა და ყანებში გვაჯხელებენ სოციალიზმის გამარჯვებას. ჩვენი მშენებლობის ბუმბერაზული ნაგებობანი სულ მალე და მალე ამწვენ. ისინი შიხა და სიძლიერის უნერგავენ კლასობრივ მტრებს და სხპარულით ავსებენ ჩვენი მეგობრებისა—ყველა ქვეყნის ჩაგრულთა და პროლეტართა გულს.

და რაც უფრო ბრწყინვალეა ჩვენი მიღწევები, რაც უფრო მკაფიოდ ისახება მშენებლობის პერსპექტივები მით უფრო ბოროტი ხდება მტერი, მით უფრო აქტიურად ამზადებს იგი ჩვენზე თავდასხმას.

მხოლოდ ბურჟუაზიის აწყრა აგერებს, მხოლოდ მოლად დაბრმავებულებს, შეუქლათ განაცხადონ, რომ „ხაბჭოები და კომინტერნი აზვადებენ ომის ხაფრხის“ ჩვენ არ გაზვადებენ. დიდი კაპიტალისტური ხახელმწოფოების ხელმძღვანელობით ყოველ დღე და ყოველ ხაათს ომისათვის ემზადებიან. ყველგან, ხადაც კი ბატონობს იმპერიალიზმი, ომის ხასწრაფო მზადება ხაბჭოთა კავშირის—ამ ყველა პროლეტარის, ყველა ჩაგრულის ხამშობლოს—წინააღმდეგ.

იმპერიალიზმის უძლიერესმა ხახელმწიფომაც უკვე აამოძრავეს თავიანთი ჩინელი და ოეთრჯვაროსანი ხარაზებული დაჩვენები. შორიეულ აღმოსავლეთში, სწორედ ჩვენი ქვეყნის ხაზღვრებთან, ხდება ხისხლიანი პროვოკაცია. ამ პროვოკაციის მიზანია—აიძულოს ხაბჭოთა კავშირი, რომ მან ხაპასუხო ხამხედრო მოქმედება დაიწყოს.

ამ ხაფრთხის წინაშე ჩვენ ვდგავართ. ყველა ჩვენგანმა ხრულ ხიმხიბლით უნდა იგრძნოს, რომ ჩვენ ხაბჭოთა კავშირის მშრომელთა ხაყვარელი ქვეყნის ხამხედრო მოსახლეობის ხაუკეთესო ნაწილი ვართ.

ამხანაგებო! ხაბჭოების ქვეყანა ხრულ მზადყოფნაშია, რომ ხათანადო ხპასუხი გასცეს ნებისმიერ ხაფრთხეს. ჩვენ ვიცით, რომ ხაბჭოთა კავშირის მშრომელთა ხიმპათიები ჩვენ მხარეზეა. ჩვენ ვიცით, რომ ხაბჭოთა კავშირის ხაზღვრებზე ხისხლიანი ბრძოლის ხიხშირის ხიხშირის შემთხვევაში, თუ ჩვენ ძალებს ხრულიად არ ეყოფა, ხაბჭოთა კავშირის მშრომელთა ხიმპათიები ჩვენ მხარეზე იქნება.

ამხანაგებო! ჩვენ უნდა მოვამეგრებით მხოლოდ ბურჟუაზია, მაგრამ ამავე დროს უფრო მეტად უნდა გავაძლიეროთ ბრძოლა კლასობრივ მტერთან ჩვენი ქვეყნის შიგნით.

ხაერთო გადამჭრელი ბრძოლა მტერთან—კულაკთან, ნეპმანთან, რომელიც სცდილობს ჩაშალოს ჩვენი სოციალისტური ხინტეზის ხაქმიანობა, ხაერთო ბრძოლა ჩვენი ქვეყნის ხოციალისტური ხახელმწიფოს წინააღმდეგ. გამოცოცხლებულ კონტრ-რევოლიუციონერი, შავრაზმელი ბურჟუაზია, ხაერთაშორისო ხოციალ-ფაშისტების ხახით, ხეხელებს ჩვენი ხოციალისტური ხინტეზის ხაქმეს, ცდილობს ხაბჭოთა ხახელმწიფოს ხაიმედო ხაყრდენის, ხაბჭოთა კავშირის მშრომელ მასხაზეხების ხაყვარელი ქვეყნის ხაზღვრებზე ხისხლიანი ბრძოლის ხიხშირის შემთხვევაში, ხაბჭოთა კავშირის მშრომელ მასხაზეხებს ჩვენ ხრულიად არ ხაყვარელი ქვეყნის ხამხედრო მოსახლეობის ხაუკეთესო ნაწილი ვართ.

ამხანაგებო! ხაბჭოების ქვეყანა ხრულ მზადყოფნაშია, რომ ხათანადო ხპასუხი გასცეს ნებისმიერ ხაფრთხეს. ჩვენ ვიცით, რომ ხაბჭოთა კავშირის მშრომელთა ხიმპათიები ჩვენ მხარეზეა. ჩვენ ვიცით, რომ ხაბჭოთა კავშირის ხაზღვრებზე ხისხლიანი ბრძოლის ხიხშირის შემთხვევაში, თუ ჩვენ ძალებს ხრულიად არ ეყოფა, ხაბჭოთა კავშირის მშრომელთა ხიმპათიები ჩვენ მხარეზე იქნება.

ამხანაგებო! ხაბჭოების ხამხედრო ხაქმეში ჩვენ ხრულ ნდობა გვაქვს. ჩვენ ვიცით, რომ ხაბჭოთა კავშირის ხამხედრო ხაქმეში ხრულ ნდობა გვაქვს ხაბჭოთა კავშირის მშრომელ მასხაზეხებს. ჩვენ ვიცით, რომ ხაბჭოთა კავშირის ხამხედრო ხაქმეში ხრულ ნდობა გვაქვს ხაბჭოთა კავშირის მშრომელ მასხაზეხებს. ჩვენ ვიცით, რომ ხაბჭოთა კავშირის ხამხედრო ხაქმეში ხრულ ნდობა გვაქვს ხაბჭოთა კავშირის მშრომელ მასხაზეხებს.

ხაბჭოების ხამხედრო ხაქმეში ჩვენ ხრულ ნდობა გვაქვს ხაბჭოთა კავშირის მშრომელ მასხაზეხებს. ჩვენ ვიცით, რომ ხაბჭოთა კავშირის ხამხედრო ხაქმეში

ერთიანი ბიბლიოთეკა

საქართველოს ახალი ადმინისტრაციულ-ტერიტორიული დაყოფა

მთავრობის მიერ დამტკიცებული საბოლოო ვარიანტი

დადგენილება

სრულიად საქართველოს ცენტრალური აღმასრულებელი კომიტეტისა და საქართველოს სოც. საბჭ. რესპ. სახალხო კომისართა საბჭოსი

საქართველოს სოც. საბჭ. რესპუბლიკის ადმინისტაციულ - ტერიტორიალური დაყოფის დამტკიცებისა და ახალი ადმინისტრატიულ - ტერიტორიალური ერთეულების მოწყობის წესის შესახებ

საქართველოს სსრ-ის ახალი ადმინისტრატიულ-ტერიტორიალური დაყოფის შესახებ 1929 წლის ივლისის 11-ის თარიღით გამოცემული (საქართველოს სსრ კან. კრებ. 1929 წ. №16 №-რი, მუხ. 168) დადგენილების დასამატებლად—სრულიად საქართველოს ცენტრალური აღმასრულებელი კომიტეტი და საქართველოს სსრ სახალხო კომისართა საბჭო ადგენენ:

1. დამტკიცებულ იქნეს საქართველოს სსრ ადმინისტრატიულ-ტერიტორიალური დაყოფა ამ დადგენილებასთან დართული განაწების თანახმად (დანართი №1).

2. დაწესებულ იქნეს განსაკუთრებაში აღნიშნული ადმინისტრატიულ-ტერიტორიალური ერთეულებისა და ხელისუფლების სათანადო ადგილობრივი ორგანოების მოწყობა.

3. წინადადება მიეცეს აჭარისტანის ავტონომიურ სსრ ცენტრალურ აღმასრულებელ კომიტეტს და ახალი ადმინისტრატიულ-ტერიტორიალური დაყოფის განმახორციელებელ ხელისუფლების სათანადო ადგილობრივი ორგანოების მოწყობა.

4. წინადადება მიეცეს აჭარისტანის ავტონომიურ სსრ ცენტრალურ აღმასრულებელ კომიტეტს და ახალი ადმინისტრატიულ-ტერიტორიალური დაყოფის განმახორციელებელ ხელისუფლების სათანადო ადგილობრივი ორგანოების მოწყობა.

5. ფინანსური, ეკონომიური, გორისა და ქუთაისის კომისიებს და აგრეთვე ახალციხისა და ზუგდიდის სამაზრო აღმასრულებელ კომიტეტებსა და ახალი ადმინისტრატიულ-ტერიტორიალური დაყოფის ჩატარებისათვის სარაიონო რწმუნებულნი, რომელნიც განახორციელებენ ადგილობრივ საქირო საორგანიზაციო ღონისძიებებს და ხელმძღვანელობას გაუწევენ ახალი დარაიონების მიზნებისა და მნიშვნელობის თაობაზე ახსნა-განმარტების კამპანიის ჩატარების საქმეს.

4. საბჭოთა არჩევნებამდე დადგენილ იქნეს შემდეგი წესი ხელისუფლების ადგილობრივი ორგანოების მოწყობისა.

ა. სასოფლო—საბჭოების მოწყობა

ა) უკეთუ თემის ტერიტორია შეესაბამება მოსაწყობი სასოფლო-საბჭოს ტერიტორიას, ხოლო მის საკუთარ გარდაქმნებსა სასოფლო საბჭოს, თანაც, ამ შემთხვევაში, ხოლო მის საბჭოს ყველა წევრი შედის ახლად მოსაწყობი სასოფლო საბჭოს შედგენილობაში მისი წევრის სახით.

ბ) უკეთუ თემის ტერიტორიაზე მოქმედობდა ერთი ან რამდენიმე სასოფლო საბჭო, რომელიც მოწყობილი იყო საქართველოს სსრ ძირითადი კანონის (კონსტიტუციის) 64 მუხლის 1-ლი შენიშვნის თანახმად, ახეთი სასოფლო-საბჭოები გაუქმებულ უნდა იქნეს და მათი წევრები შეკვეთ ახლად მოსაწყობი სასოფლო საბჭოს შედგენილობაში;

გ) უკეთუ თემის ტერიტორიაზე მოეწყობა ორი ან რამდენიმე სასოფლო საბჭო, თვითეული ამ სასოფლო საბჭოთაგან მოეწყობა გაყოფებული სათემო საბჭოს წევრებისაგან. მათი არჩევის ტერიტორიალური ნიშნის მიხედვით;

დ) ახლად მოწყობილი სასოფლო საბჭო არჩეულ პრეზიდიუმს წევრთა რაოდენობით 5-დან 7-მდე და სამ კანდიდატს.

ბ. ხელისუფლების საოლქო ორგანოების მოწყობა

ა) ახლად მოსაწყობ ოლქებში საბჭოთა საოლქო ყრილობები არ მოიწვევენ;

ბ) გორისა და ქობულის სამაზრო აღმასრულებელი კომიტეტები და მათი პრეზიდიუმები გარდაიქმნებიან საოლქო აღმასრულებელ კომიტეტებად და მათ პრეზიდიუმებად;

გ) თბილისის საოლქო აღმასრულებელი კომიტეტი მოეწყობა თბილისისა და ბორჩალოს სამაზრო აღმასრულებელი კომიტეტების წევრებისაგან;

დ) ქუთაისის საოლქო აღმასრულებელი კომიტეტი მოეწყობა ქუთაისის, შორაპნის და რაჭა-ლეჩხუმის სამაზრო აღმასრულებელი კომიტეტების წევრებისაგან;

ე) თბილისის და ქუთაისის საოლქო აღმასრულებელი კომიტეტები აირჩევენ პრეზიდიუმებს წევრთა რაოდენობით 17-დან 25-მდე, ხოლო მათი კანდიდატების რაცხვი არ უნდა აღემატებოდეს წევრთა რაცხვის ერთ მეხამედს;

ვ) სარაიონო აღმასრულებელი კომიტეტი აირჩევს პრეზიდიუმს წევრთა რაცხვით 9-დან 11-მდე და სამ კანდიდატს.

ზ. ხელისუფლების საოლქო ორგანოების მოწყობა

ა) ახლად მოსაწყობ ოლქებში საბჭოთა საოლქო ყრილობები არ მოიწვევენ;

ბ) გორისა და ქობულის სამაზრო აღმასრულებელი კომიტეტები და მათი პრეზიდიუმები გარდაიქმნებიან საოლქო აღმასრულებელ კომიტეტებად და მათ პრეზიდიუმებად;

გ) თბილისის საოლქო აღმასრულებელი კომიტეტი მოეწყობა თბილისისა და ბორჩალოს სამაზრო აღმასრულებელი კომიტეტების წევრებისაგან;

დ) ქუთაისის საოლქო აღმასრულებელი კომიტეტი მოეწყობა ქუთაისის, შორაპნის და რაჭა-ლეჩხუმის სამაზრო აღმასრულებელი კომიტეტების წევრებისაგან;

ე) თბილისის და ქუთაისის საოლქო აღმასრულებელი კომიტეტები აირჩევენ პრეზიდიუმებს წევრთა რაოდენობით 17-დან 25-მდე, ხოლო მათი კანდიდატების რაცხვი არ უნდა აღემატებოდეს წევრთა რაცხვის ერთ მეხამედს;

ვ) სარაიონო აღმასრულებელი კომიტეტი აირჩევს პრეზიდიუმს წევრთა რაოდენობით 9-დან 11-მდე და სამ კანდიდატს.

1. კახეთის ოლქი

(ცენტრი და ბუნკლაანი)

შეიცავს შემდეგ რაიონებს:

1. თელავის (ცენტრი ქ. თელავი), რომელშიაც შედის სასოფლო საბჭოები: თელავის, წინანდალის, აკურის, ზემო-ხოდაშენის, იყალთოს, ქისტაურის, ფშაველის, ნაფარეულის, ახმეტის, ძატანის, ზემო-ალვანის, ჯოყოლას და მთა-თუშეთის

2. გურჯაანის (ცენტრი დაბა გურჯაანი), რომელშიაც შედის სასოფლო საბჭოები: გურჯაანის, ბაკურ-ციხის, ველისციხის, ახაშენიანი, კარდენახის, ყანდაურის, ბოგდანოვკის, ქისის, ჯუგაანის, ტაბაანის, ძველ-ანაგის, მირზაანის, არბოშიკის, ზემო-მაჩხაანის, ქვემო-მაჩხანის, წითელ-წყაროს, ზემო-ქედის და წითელ საბათლოს.

3. ყვარლის (ცენტრი ს. ყვარელი), რომელშიაც შედის სასოფლო საბჭოები: ყვარელის, შილდის, ენისელის, ახალ-სოფლის, ხაშლიტუბნის და ახალგაჟაზის.

4. ლაგოდეხის (ცენტრი დაბა ლაგოდეხი), რომელშიაც შედის სასოფლო საბჭოები: ლაგოდეხის, მიხაილოვკის, ყირსუბნის, ვარდისუბნის, ბაისუბნის, კაბალის, ატენის და ლელიანის.

5. სიღნაღის (ცენტრი ქ. სიღნაღი), რომელშიაც შედის სასოფლო საბჭოები: სიღნაღის, ნუკოისის, ბოდბისხევის, მაღარის, ულიანოვკის, ბოდბის, საქობოს, ანაგის, ვაქირის, ჯუგაანის, ტაბაანის. ძველ-ანაგის, მირზაანის, არბოშიკის, ზემო-მაჩხაანის, ქვემო-მაჩხანის, წითელ-წყაროს, ზემო-ქედის და წითელ საბათლოს.

2. თბილისის ოლქი

(ცენტრი ქ. თბილისი)

შეიცავს შემდეგ რაიონებს:

1. თბილისის (ცენტრი ქ. თბილისი), რომელშიაც შედის საბჭოები: დიღომის, ავჭალის, ლილოს, ძარტყოფის, წყნეთის, კოჯორის, ალთაღლის, ყარაღაჯ, კოდის და თელეთის.

2. გარეკახეთის (ცენტრი დაბა საგარეჯო), რომელშიაც შედის სასოფლო საბჭოები: საგარეჯოს, მანავის, კაკაბეთის, მალაბარგის, პატარძეულის, სართიჭალის, ბაშის, ბოქორმის და გომბორის.

3. ერწო-თიანეთის (ცენტრი დაბა თიანეთი), რომელშიაც შედის სასოფლო საბჭოები: ქვემო-თიანეთის, ზემო-თიანეთის, ორტანის, სფაღნოს, და ერწოს.

4. მცხეთის (ცენტრი დაბა მცხეთა), რომელშიაც შედის სასოფლო საბჭოები: მცხეთის, ნატახტარის, მუხრანის, საგურამოს და ძეგვის.

5. დუშეთის (ცენტრი ქ. დუშეთი), რომელშიაც შედის სასოფლო საბჭოები: დუშეთის, ბაზალეთის, გრემსისუბნის, მშვილდუხევის, კომპორტის, ფინდლის, ანანურის, ფასანაურის, გუდამაყარის, ბლეთის, მაღაროს-კარის, უკანეფშაევის, ბარისახოს, ბაცალიგოს, არხოტას და შატილის.

6. ხევის (ცენტრი დაბა ყაზბეგი), რომელშიაც შედის სასოფლო საბჭოები: ყაზბეგის, ახალციხის, კობის და თრუსოს.

7. მანგლისის (ცენტრი დაბა მანგლისი), რომელშიაც შედის სასოფლო საბჭოები: მანგლისის, პაიჭუნის და შიხვეტლეს.

8. წალკის (ცენტრი ს. გუნდა-ყალა), რომელშიაც შედის სასოფლო საბჭოები: ზემო-წალკის, კობურის, ქვემო-წალკის, ორაგვის, ბეშუმაშენის, ბორკევან-სარდონის და კლდეთის.

9. თეთრი-წყაროს (ცენტრი დაბა თეთრი წყარო-აღმოსავლეთი), რომელშიაც შედის სასოფლო საბჭოები: თეთრი წყაროს, ორაგვის, დუმანისის, ასურეთის, ბოგვის და წინ-წყაროს.

10. ბაშქიჩეთის: (ცენტრი დაბა ბაშქიჩეთი), რომელშიაც შედის სასოფლო საბჭოები: ბაშქიჩეთის, გომპარეთის, დემურ-ბულახის, ყარაბულახის, ამპალოს, დმანისის და კოშკათის.

11. ლიუბლიმბურგის (ცენტრი ქ. ლიუბლიმბურგი), რომელშიაც შედის სასოფლო საბჭოები: ლიუბლიმბურგის, ქვემო, ბოლნის-ხაჩინის, ბოლნის-ყოფანახრის და ამირ-ხსნილის.

12. ბორჩალოს (ცენტრი სოფ. სარეთი) რომელშიაც შედის სასოფლო საბჭოები: სარეთის, დემურჩი-ბასლოს, გიაურ-არხის, ბაიდარის, ტარაუბენგოს, ამოღი-სარალის, ქეჩა განის, ხოჟორნის, სადახლოს, ოფრეთის, სარალოს და შაუმიანის.

3. გორის ოლქი

(ცენტრი ქ. გორი)

შეიცავს შემდეგ რაიონებს:

1. ბორჯომის (ცენტრი ქ. ბორჯომი), რომელშიაც შედის სასოფლო საბჭოები: ბორჯომის, დვირის, ახალდაბის, წაღვერის, გუდჯარეთის, ბაკურიანის და ციხის-ჯვრის.

2. ბაშურის (ცენტრი ქ. ხაშური), რომელშიაც შედის სასოფლო საბჭოები: ხაშურის, ლუდის, ქვიშხეთის, სურამის, აღის, საცხენრის, გომის, ხცისის, ავლევის, ზღუდერის და გვერძნეთის.

3. ბორჯომულის (ცენტრი დაბა ბორჯომული), რომელშიაც შედის სასოფლო საბჭოები: ლაშე-ფიქრის, ბოგდანოვკის, ბორითა ხუნევის, მოღითის და ზოგნეთის.

4. ჭიათურის (ცენტრი ქ. ჭიათურა), რომელშიაც შედის სასოფლო საბჭოები: კაცხის, ქვაცხის, ხრეითის, რგანის, წარქვალის, პერეფვისის, მერეეის და ჩხიროულის.

5. ხაშურის (ცენტრი დაბა ხაშური), რომელშიაც შედის სასოფლო საბჭოები: ხაშიჯრის, ცხომარეთის, ჯალის, ჭორეთის, არგვეთის, კორპოლოს, ჩოსთოს და ლიხის.

6. ონის (ცენტრი ქ. ონი), რომელშიაც შედის სასოფლო საბჭოები: ღების, ჭიორის, გლოლის, ნაკიეთის, ონის, საკაოს, წედისის, ცამქვის, ცხრაოსნის, ზვარეთის, შქვრის, სორის, ზარის, ფარახეთის, ბრაკალძალის, უწერის და ქ. ონის.

13. ამბროლაურის (ცენტრი დაბა ამბროლაური), რომელშიაც შედის სასოფლო საბჭოები: ურავის, ლიხეთის, წესის, სამთისის, ამბროლაურის, სხვანის, ზნაკვის, ნიკორწმინდის, ქვედაღეკვის, ეკლიეის, სადერის, ჭრიხის, შრომის, თლუღის, წკადისის და კაჩაეთის.

14 ჭრებალოს (ცენტრი დაბა ჭრებალო), რომელშიაც შედის სასოფლო საბჭოები: ალპანის, ჯუკუნის, ცახის, ლაფარის, პატარა ონის, ნამხვევის, ბუგეულის, ხვანქარის, ტკიშის; მექვეთის, ჩრებალოს, ღვარდის, ბარეულის და ხონკეთის.

15. ცაგერის (ცენტრი ქალ. ცაგერი), რომელშიაც შედის სასოფლო საბჭოები: ცაგერის, წიფერის, ოყურეშის, ლაძვეერის, ზუბის, ღვარიშის, დისეთის, ორბელის, ნაკურალების და ლიალიშის.

16. ქვემო-სვანეთის (ცენტრი სოფ. ჭვალეთრი); რომელშიაც შედის სასოფლო საბჭოები: ლენტეხის, ჩოლურის და ლაშხეთის.

4. ქუთაისის ოლქი

(ცენტრი ქ. ქუთაისი)

შეიცავს შემდეგ რაიონებს:

1. სამხრეთის (ცენტრი ქ. სამტრედია), რომელშიაც შედის სასოფლო საბჭოები: აბაშის, საჯავახოს, ოფეთის, გომის, ბაშის, დიდი-ჯიხაიშის, ანეთის, ეწერის, კულაშის და დარჩის.

2. ვანის (ცენტრი დ. ვანი), რომელშიაც შედის სასოფლო საბჭოები: ტობანიერის, სპანაეთის, დვალი-შვილიების, ვანის, ამაღლების, უხუთის, სპრასია-ჯოხანელების და გორას.

3. ბაღდათის (ცენტრი დ. ბაღდათი), რომელშიაც შედის სასოფლო საბჭოები: როხის, წითელ-ხევის, ბაღდათის, ზეგანის, საკრეულის, ზეკარის, ხანის და ობჩის.

4. ჭუთაისის (ცენტრი ქ. ჭუთაისი), რომელშიაც შედის სასოფლო საბჭოები: ნამახვანის, ოფურჩხეთის, რაიონის, წყალტუბოს, მაღლაკის, ქვიტირის, ფარცხნაყაევეთის, მუხნისის, პატრაციეთის, სატყლიის, გოდოგანის, ჯოგანარის და ნახშირ-ლილეკი.

5. ხონის (ცენტრი ქ. ხონი), რომელშიაც შედის სასოფლო საბჭოები: ქუტირის, გუბის, კუხის, ნახახულევის, ცხენკეთის, გორდის, კინჩხის, გოჩა-ჯიხანაშის და ქ. ხონის.

6. ოკრიბის (ცენტრი სადგ. ორპირი), რომელშიაც შედის სასოფლო საბჭოები: დღნორისის, გურნის, მანდიკორის, კურსების, ორპირის, ხრესილის, საწრაფე და ტყიბულის.

7. ზესტაფონის (ცენტრი ქ. ზესტაფონი), რომელშიაც შედის სასოფლო საბჭოები: სამიანის, ქვედა-საზანოს, დილეკაურის, ბოსლეეგის, შრომის, ძირულის, შორაპნის, კლდეეთის, სვირის, როდინოულის და ქ. ზესტაფონის.

8. ჩხარის (ცენტრი დაბა ჩხარი), რომელშიაც შედის სასოფლო საბჭოები: ჩხარის, თრიალეთის, ზედა-საზანოს, თუზის, თაქისის, მუხურის, ქვედა-სიმონეთის და ზედა-სიმონეთის.

5. ახალქალაქის მაზრა

(ცენტრი ქ. ახალქალაქი)

შეიცავს შემდეგ რაიონებს:

1. ახალქალაქის (ცენტრი—ქ. ახალქალაქი), რომელშიაც შედის სასოფლო საბჭოები: ახალქალაქის, არაგვის, ქილდის, კარწახის, ნავეთის, ხერთვისის, ოკამის, ხიზაბავრის, ალასტანის, ბარალეთის, კოჩრის, კულიკამის, ბურნაშეთის, გოგაშენის და სულელის.

2. გარელეთის (ცენტრი დაბა გარელეთი), რომელშიაც შედის სასოფლო საბჭოები: ხოჯაბეგის, გარელეთის, თავფარავნის, განძის, სათხის, ეშტიის და კონდურის.

6. ახალციხის მაზრა

(ცენტრი ქ. ახალციხე)

შეიცავს შემდეგ რაიონებს:

1. ახალციხის (ცენტრი ქ. ახალციხე), რომელშიაც შედის სასოფლო საბჭოები: ვალეს, ახალციხის, ურაველის და აწყურის.

2. ბენარის (ცენტრი სოფ. ბენარა), რომელშიაც შედის სასოფლო საბჭოები: ფდეს, გონების, ვარძიანის და ბალქანის.

3. ტოლოშის (ცენტრი ს. ტოლოში), რომელშიაც შედის სასოფლო საბჭოები: ასპინძის, ზველის, ტოლოშის, შალოშეთის და ნიალა-ლებანის.

7. სენაკის მაზრა

(ცენტრი ქ. სენაკი)

შეიცავს შემდეგ რაიონებს:

1. სენაკის (ცენტრი ქ. სენაკი), რომელშიაც შედის სასოფლო საბჭოები: თეკლათის, ქვედა-თუკალის, ქვემო-ჭალადიდის, ზემო-ჭალადიდის, ხორშის, ზანის, ნოსირის, ძველ-სენაკის, ეკის, გეჯეთის, ნოქალაქევის, უშაფათის, ფოცხოს, ლეძაძების და ქ. სენაკის.

2. აბაშის (ცენტრი დაბა აბაშა), რომელშიაც შედის სასოფლო საბჭოები: ახალ-აბაშის, ძველ-აბაშის, სუჯუნის, გუდეიკარ-კალაურის, მაკონის, ბანძის და ლეჩხინდრაო-ონოდიის.

8. ზუგდიდის მაზრა

(ცენტრი ქ. ზუგდიდი)

შეიცავს შემდეგ რაიონებს:

1. ზუგდიდის (ცენტრი ქ. ზუგდიდი), რომელშიაც შედის სასოფლო საბჭოები: ონაკლითის, დარჩილის, კოკის, ქობათის, ოქტომბრის (ცაიშის-ქობათის), დიდი-ნუქის, ოროულერგეთის, ცაიშის, ზუგდიდის, ნიკოთის, ტყვიავ-ზეგეს-ტაღლის, კორკმელის, ყულის, ჭალვნის, ჯიხიშ-ქარის, აბასთუმნის და ქ. ზუგდიდის.

2. ხობის (ცენტრი დაბა ხობი), რომელშიაც შედის სასოფლო საბჭოები: ახალ-ხორგის, ხობის, ხეთის, ნოჯიხეთის, ქვალონის, ხიბულის და საკვიჯეთის.

3. წალენჯიხის (ცენტრი დაბა წალენჯიხა), რომელშიაც შედის სასოფლო საბჭოები: ოსპეთის, ჯუმათის, ზედ-ფიქრიის, ცაიშ-ჯალის, ჯიხაიშ-ტყიბულის, ჯგალის, სანიონის, ლიის, ჯგარის, ფახულანის და ჭალეს.

4. ჩხორა-წყუს (ცენტრი ს. ჩხორა-წყუ), რომელშიაც შედის სასოფლო საბჭოები: ჩხორა-წყუს, ახეთის, ჭოლას, ნაფიჩხოუს, მეხუთის, ბაბუმეს, ლესიკინეს და კორცხის.

9. ოზურგეთის მაზრა

(ცენტრი ქ. ოზურგეთი)

შეიცავს შემდეგ რაიონებს:

1. ოზურგეთის (ცენტრი ქ. ოზურგეთი), რომელშიაც შედის სასოფლო საბჭოები: ნატანეთის, შრომის, ხვარისეთის, ჯუმათის, სილაურის, ძიმითი ოზურგეთის, დვაბზუს, ბახვის, ზემო-შუქეთის, ლიბაურის, მაკვანეთის, ისკანის ნაგომრის და ქ. ოზურგეთის.

2. ჩოხატაურის (ცენტრი დაბა ჩოხატაური), რომელშიაც შედის სასოფლო საბჭოები: ზომლეთის, ამაღლების, ჩოხატაურის, ბიდის-თავისი და ლენტეხის.

3. ლანჩხუთის (ცენტრი ქ. ლანჩხუთი), რომელშიაც შედის სასოფლო საბჭოები: სუფსის, ჩოჩხათის, ნინოშეილის, ნიგვზიანის, ჯუმულეთის, ჩიბათის, ლანჩხუთის, შუხუთის, ნიგოეთის, ალანის, მამათის, აკეთის და ლესი-ქინთის.

10. აჭარისტანის ავტონ. ს.ს. რესპუბლიკა

(ცენტრი ქ. ბათომი)

შეიცავს შემდეგ რაიონებს:

1. ხულოს (ცენტრი დაბა ხულო), რომელშიაც შედის სასოფლო საბჭოები: ღორჯომის, ხულოს, დიდი-აჭარის, დოკანწყოს, ოლადაურის, წაბლანის, ხიხოძორის, უაშეის, ჭვანის და ინწკირეთის.

2. ქედის (ცენტრი დაბა ქედა), რომელშიაც შედის სასოფლო საბჭოები: ქედის, ზენდიდის, ცხრომარისის და მერისის.

3. ბათომის (ცენტრი ქ. ბათომი), რომელშიაც შედის სასოფლო საბჭოები: მახუნწეთის, აჭარის-ალმართის, ჩხუტუნეთის, გონაოს, ორთაბათომის, მახინჯაურის და კახაბიძის.

4. ქობულეთის (ცენტრი დაბა ქობულეთი), რომელშიაც შედის სასოფლო საბჭოები: ქობულეთის, ჭახათის, ლეღვის, ჩაქვის და დაგვის.

დანართი № 2.

სარაიონო აღმასრულებელი კომიტეტების ტიპიური შტატები და ჯამაგირები

№№ რიგებზე	თანამდებობის სახელწოდება	I კატეგორია		II კატეგორია		III კატეგორია	
		საშტატო ერთეული	თვიური ჯამაგ.	საშტატო ერთეული	თვიური ჯამაგ.	საშტატო ერთეული	თვიური ჯამაგ.
1	თავმჯდომარე	1	150	1	150	1	150
2	მოადგილე (იგივე საადგილ-მამეული ნაწ. გამგე)	1	125	1	120	1	100
3	მდივანი	1	100	1	90	1	80
4	ინსტრუქტორ - ორგანიზატორი.	1	100	1	120	—	—
5	საქმისმწარმოებელი	1	42	1	42	1	42
6	მანქანით გადაწერი	1	42	1	42	1	42
7	სოფისწო ნაწილის გამგე (იგივე ბუხ-ჰალტერი)	1	150	1	130	1	120
8	ბუხჰალტერი.	1	120	—	—	—	—
9	ბუხჰალტერის თანაშემწე	1	80	1	80	1	80
10	მოსნგარიშე	2	60	1	60	1	60
11	მოლარე	1	60	1	60	—	—
12	ფინანსთა აგენტი	3	45	2	45	1	120
13	სახალხო განათლების ინსტრუქტორი.	1	150	1	120	1	120
14	ტეხნიკოსი.	2	150	1	150	—	—
15	ფინს. კონტრ. ინსტრუქტორი.	1	50	—	—	—	—
16	რაიონის სტატისტიკოსი	1	60	1	60	1	60
17	საარიცხვო-სამხედრო მოგ. გამგე.	1	60	1	60	1	60
18	მილიციის უფროსი.	1	80	1	80	1	80
19	მილიციის სამმხრწარმებელი	1	42	1	42	1	42
20	დარაჯი - მეკარეი.	1	30	1	30	1	30
21	მეეტლე	1	35	1	35	—	—

II. პირველ კატეგორიას მიეკუთვნება რაიონები მოსახლეობით არა ნაკლებ 40—50 ათასი სულისა, რომელთა ტერიტორიაზედაც არის შტატგარეშე ქალაქები და რომელთაც აქვთ შედარებით განვითარებული კომუნალური მეურნეობა, საწარმონი და საკუთარი ეკონომიური ბაზა, რაც რაიონს შესაძლებლობას აძლევს შეიქმნას ადგილობრივი ბიუჯეტი მისი უდიდებულოდ და ბალანსების საფუძველზე.

ასეთ რაიონებს მიეკუთვნება: ბორჯომის, ხაშურის, თელავის, სილნაღის, სამტრედიის, ხონის და ჭიათურის რაიონები.

III. მეორე კატეგორიას მიეკუთვნება რაიონები მოსახლეობით არა ნაკლებ 30—40 ათასი სულისა, რომელთა ტერიტორიაზედაც არის შტატგარეშე ქალაქები სუსტად განვითარებული კომუნალური მეურნეობით, ან და რაიონები, რომელშიაც არ შედის ქალაქის ტიპის დასახლებული ადგილები, ხოლო რომელის სოფლის მოსახლეობაც 40—45 ათას სულზე ნაკლები არ არის და რომელსაც ამასთანავე აქვს განვითარებული ეკონომიური, საკაპიტრო და კულტურული ცენტრი და შეუძლიან საკუთარი ადგილობრივი სამემსახელო წყაროების საშუალებით დაფარონ მოსახლეობის უმთავრესი და ძირითადი კულტურულ-სამეურნეო მოთხოვნილების ხარჯები.

შენიშვნა: პირველი ორი კატეგორიის სარაიონო აღმასრულებელი კომიტეტის შტატები, გარდა აღნიშნულ თანამდებობათა, უკანდურესი საჭიროების დროს და თვითეულ ცალკე შემთხვევაში სოფლეთ აღმასრულებელი კომიტეტის განსაკუთრებული დადგენილებით,—შეიძლება ჩაირღვეს იქნეს ადგილობრივი ეკონომიური შესაძლებლობების, მოსახლეობის სიმჭიდროვის, ეკონომიკის სხვადასხვა ელემენტების—სოფლის მეურნეობის ცალკე დარგების, სარეწო და ვაჭრობის განვითარების ხარისხის და სხვ.—კაფედრე განსაზღვრავენ რაიონის ტიპს, გამოხატავენ ამ რაიონის მეურნეობაში ცალკე დარგების წონასა და მნიშვნელობას. ამ მხრივ რაიონების ჩამოსაყალიბებლად ჯერ ჩვენს მიერ შესარულებული მუშაობა უნაკლო ვერ იქნება.

სასოფლო საბჭოების ჩამოყალიბების დროს კომისიის მხედველობაში ჰქონდა მიეღებული, რომ სათემო სისტემამ ვერ გაამართლა თავისი დანიშნულება, ვინაიდან არსებული თემი მეტად დიდი ტერიტორიალური ერთეულია, რომ შესძლოს ძირითადი სასოფლო გაეროთნების მაგიერობა. არსებული თემების უმრავლესობაში მთელი ჯგუფი სოფლების, მოკლებული ჩრჩება ძირითად სახოფლო ორგანოებისაგან. ამიტომ საჭირო იყო სასოფლო საბჭოებს რაცხვის გადიდება.

რაიონების და სასოფლო საბჭოების ჩამოყალიბების დროს ხშირად ადგილობრივ ხელმძღვანელობას მიეღებული იყო შემდეგი პრინციპები:

1. რაიონის ტერიტორიის საწარმოო მთლიანობა და საწარმოო სპეციალიზაცია, სამეურნეო განვითარების პერსპექტივების გათვალისწინებით;

2. ეკონომიური (სავაჭრო) მიმზიდველობა და რაიონის ტერიტორიის სატრანსპორტო საშუალებით გაერთიანება;

3. რაიონის სამეურნეო-საფინანსო სიძლიერე და

4. საბჭოთა აღმშენებლობის სწორი ხელმძღვანელობის გაღვივება.

უნდა ითქვას, რომ სარაიონო ერთეულების მიზანშეუწონლად ჩამოყალიბებას ძალზე ახარებს ის გარემოება, რომ ზოგიერთ შემთხვევაში ადგილობრივ ხელმძღვანელობას ჰქონდეთ წინადან მიზანსა და მნიშვნელობაზე, აგრეთვე მისი ჩატარების გზებსა და საშუალებებზე. სწორედ ასე ხდება ხაკითხი, იმიტომ რომ, როგორც გამოცდილებამ გვიჩვენა, ფართო მასების აქტიური და შეგნებული მონაწილეობის გარეშე არ შეიძლება განხორციელდეს სრული და ნამდვილი ბოლშევიკური ხელმძღვანელობა ადგილობრივ მუშაობაში.

ცხადია, რომ ეს დეფექტები რაკიაც არ უნდა დაგვიფაროს, უნდა აღმოვფხვრათ.

სწორედ ამ მხრივ უნდა გაიწიმნდეს ჩვენი აპარატი. სავსებით ცხადია, რომ ლაპარაკი ადმინისტრებზე, რომლებიც სავსეა საბჭოთა აპარატი, ამავე დროს საჭიროა საბჭოთა აპარატის ტერიტორიის შესწავლაც. მაშასადამე, უნარის ყოველის უნდა შემოწმდეს პირველნი შემადგენლობა. აი, რას ამბობდა ამის შესახებ ლენინი: „პირობანი შემოწმებისა და ხასიათი ფაქტიური შესრულების შემოწმებისა—ამაში, კოლეგიალობით ამაშია მთელი მუშაობის, მთელი პოლიტიკის დედა-აზრი“ (ხაზი ჩემია. ბ. ს.).

სავსებით ცხადია, რომ „პირობანი შემოწმებისა“ არის უმნიშვნელოვანესი და აუცილებელი პირობა იმისათვის, რომ მოგვარდეს „საქმის ფაქტიური შესრულების შემოწმება“.

სწორედ აქ იბადება კითხვა, თუ როგორ უნდა მოხდეს „პირობენებათა შემოწმება“ ანუ, როგორც ეხლა ვამბობთ, საბჭოთა აპარატის წმენდა?

ამ კითხვაზე მე-16 პარტკონფერენცია იძლევა სავსებით ნათელ და მკაფიო პასუხს, სახელდობრ იმას, რომ საბჭოთა აპარატი უნდა გაიწმინდოს გაბრწყინვალე ელემენტებისაგან, პიუროკრატებისაგან, კულაკებთან და ნეპმანებთან შეხორცებულთაგან, საბჭოთა კანონების დამამხინჯებლებისაგან, მფლანგველებისაგან, მზრომელთა საქირო ინფორმაციისაგან დაუდევრად მომპყრობთაგან“ და სხვ., რომელნიც თავიანთი მოქმედებით ჩრდილავენ ფართო მშრომელი მასების წინაშე საბჭოთა ხელისუფლების რაობას, გარდა იმისა, რომ პირდაპირ მატერიალურ ზიანს აყენებენ სახელმწიფოს.

მაშასადამე, წმენდის ამოცანაა სწორედ ასეთი ელემენტების გამოძევებენა და მათი გაძევება საბჭოთა აპარატიდან. მაგრამ საქმე ამით არ მთავრდება, უნდა შევასრულოთ საქმის მეორე მხარეც, ე. ი. ჩავატაროთ ისეთი მუშაობაც, რომელსაც უნდა უზრუნველჰყოს განაკეთილებული ადგილების შევსება ადმინისტრაციული ელემენტებით, რაც სოციალისტის შემოწმების

საქართველოს კომკავშირის მესამე კონფერენცია

მეშვიდე სხდომა

ნორჩ პიონერთა ორგანიზაციის მდგომარეობა და ამოცანები

ამხ. ა.კ. მახათაძის მოხსენება

ბრძოლა მოზარდთა თაობისათვის

სოციალისტური შენებლობის გაძლიერებამ გამოიწვია კლასთა ბრძოლის გამწვავება ჩვენს ქვეყანაში. ჩვენი კლასობრივი მტრები დიდ იმედებს ამყარებენ მოზარდ თაობაზე, მასში ცდილობენ მის დაკორძიებას.

ბურჟუაზიული წრიდან გამოსული ბავშვები სკოლებში ათასგვარ ჭორებს ავრცელებენ ჩვენს წინააღმდეგ და ყოველ ღონეს ხმარობენ გახარწყან საბჭოთა სკოლის მოსწავლეები.

ტროცკისტულმა ოპოზიციამაც თავისი საზიზღეწარო ასპარეზი ნ. პ. კოლექტივებზეც გადაიტანა. ცრობილ ტროცკისტმა — მიშა ოკუჯავამ ცოლმა მოიხდინა ერი — ერთი კოლექტივის მთლიანად ხელში ჩაგდება. როდესაც ტროცკი გადაასახლეს, ხსენებულმა კოლექტივმა უარი თქვა ტროცკის სურათის ჩამოხსნაზე. ხშირად ზოგიერთი კომკავშირელები და პარტიული ამხანაგებიც კი ვერ ორიენტირებენ ამ მოვლენაში. ამიტომ, მომავალში, ბავშვთა დაპირობის ფრონტზე კლასიური მტრების წინააღმდეგ სერიოზული ზომები უნდა იქნეს მიღებული.

საქ. კომკავშირის მე-9 და საკავშირო ა. ლ. კ. კ. მე-8 ყრილობებმა განსაკუთრებით ხაზი გაუსვეს ბავშვთა შორის მუშაობის გაძლიერებას და დასახეს მომავალი მუშაობის გზები.

პიონერ ორგანიზაცია მუშაობის ახალ გზებზე

ბავშვთა კომორგანიზაციის, შემდგომი განვითარებისათვის, ყრილობების აზრით, თავიდ დროზე საჭირო იყო ორგაიზაციის მუშაობის ახალ ფორმებზე და მეთოდებზე გადასვლა. ამის მოითხოვდა ის გარემოება, რომ მუშაობის ძველი ფორმები იმდენად დაძველდა, რომ შეუძლებელი შეიქნა ბავშვთა ნ. პ. ორგანიზაციაში მიზიდვა.

ნ. პ. ორგანიზაცია უკვე გადავიდა მუშაობის ახალ გზებზე. მიუხედავად იმისა, რომ მთელი რიგი ორგანიზაციები სულაც დაგდიან ამ სისტემაზე, მან მაინც სასურველი შედეგები მოგვცა. პიონერთა ორგანიზაციას აქტიური მონაწილეობა ჰქონდა „კულტურულ ლაშქრობაში, ქალაქის მაკულტურებლობის და ლიანოსნის ატეხებში და სხვ.

სახალხო მეურნეობის რეკონსტრუქციის პერიოდში ჩვენი ამოცანა არის ბავშვთა მასების ჩაგვაბა. ნ. პ. ორგანიზაციაში, შეიძლებელია სულ სხვა თვალ საზრისით: ქართველი მშრომელი მასის — მუშებისა და გლეხების—გათვითცნობიერება მარქსიზმითა და ლენინიზმით, საზოგადოებრივ-პოლიტიკულ-ლენინური შემეცნება, კომუნიზმისათვის ბ ოლის თეორიული იარაღის გამჯობესება და ამით ახალი საზოგადოებრივ ურთიერთობის დამყარების გადვეულება.—აი რა არის მარქს-ლენინის გამოცემის ძირითადი მიზანი, მთავარი დანიშნულება. აი რა მხრივ არის ეს გამოცემა ისტორიული.

სხვისა გადმოცემით, კომერციანების, უბრალო პრაპორიანებისათ ძნელია მარქსიზმის და ლენინიზმის შესწავლა. მარქს-ენგელსის გენიალურ ნაწერების უშუალოდ გაცნობა, საკუთარი თვალით წაკითხვა, საკუთარი ცდით მოსმენა—ესაა მარქსისტულ-ლენინურ განათლების საფუძველი.

პროლეტარიატის დიქტატურა განვითარების, ახალ საფეხურზე სდგას. ღრმად, ფართოდ და სფუძველიანად გაიმალა სოციალიზმის შენებლობა ჩვენში. ჩვარი ნაბიჯით ვითარდება მეურნეობის სოციალისტური რეკონსტრუქცია. მეორეულ რეკონსტრუქციორეკონსტრუქციის და მძიმე საქმიანობის, „ციცი შეგრძნობა", ანდა როგორც ლენინი ამბობდა, ფოიაფიცი ატმოსფერა და ატრიკული გაჭანება—ასეთია ჩვენი ისტორიული მუშაობის მრთნივი საფეხურის დახასიათება.

ჩვენს წინაშე წამოიჭრა „აზროვნების ინტრუქტურის" ამოცანაც. ნაკერ-ნაკერი, „ეკონომკური და გაგონილი" (ლოცხით უკეე შეუძლებელი ფონს გასვლა. თეორიული მომზადების რეკონსტრუქციორეკონსტრუქცია ითხოვს მთასავით აღიმართა. საფუძველიანი მუშენებლობა მოითხოვს მარქსიზმისა და ლენინიზმის საფუძველიანად შესწავლას, შეთვისებას.

მძიმე პრაქტიკული საქმიანობა მსუბუქ თე ორიულ მომზადებას არ ითმენს, არ ეგუება.

მარქსიზმისა და ლენინიზმის საფუძველიანად გაცნობა, ღრმად შესწავლა საკერ-პრაკტიკი ლოზუნგი თანამედროვეობის, მთელი მიმდინარე ეპოქის. მშრომელი მასის მარქსისტულ-ლენინური გათვითცნობიერება, პარტ-ლენინის მოძღვრებით აღზრდა სოციალიზმის გამარჯვების, ერთ-ერთი სანძიდანი.

ლენინიზმი პროლეტარულ რევოლიუციის საბოლოო გამარჯვების ბასრი იარაღია. ამ იარაღს მოკლებული მშრომელი მასა სუსტია, უსლური.

მოკლეთ: მარქსიზმისა და ლენინიზმის ღრმათ შესწავლის პერიოდი დადგა განსაკუთრებულის სიმწვავით და აუცილებლობით. მარქსიზმი მასებს! ლენინიზმი მასებს! — ასეთია ისტორიის ძახილი.

ამიტომ შემთხვევითი არაა მარქს-ლენინის გამოცემა.

კულტურული ოქტომბერიც დაიწყო...

ლენინის გამოცემა წამდვილი კულტურული რევოლიუციაა ჩვენს ცხოვრებაში, საბჭოთა საქართველოს სიამაყეთ.

ჯერ მხოლოდ ორი ტომი გამოცემული — პირველი და მეოცე. ვინც ლენინს იწამს, დიდვითანხმება, რომ ასეთი „ნახტომი" ბუნებრივია. პირველი ტომი შეიცავს ლენინის და რისდედ თეორიულ მარქსისტულ გამოკვლევებს. აქ არის მოთავსებული ლენინის შესანიშნავი ნაშრომი „ახალი სპეციფიკი მოძრაობაში გლეხობაში" (1893 წ.) „რანი არიან „ხალხის მეგობრები" და როგორ ებრძვიან ისინი სოციალ-დემოკრატებს" (1894 წ.), „ეკონომიკური ეკონომიური შინაარსი და მისი კრიტიკა ბ-ნ სტრუვეს წინაბრძანებ (მარქსიზმის ასახვა ბურჟუაზიულ ლიტერატურაში"), „გან მარტება კანონისა ჯარიანების შესახებ" და „სოციალ-დემოკრატიულ პარტიის პროგრამა, პრიექტი და განმარტება" (1895— 96 წ.წ).

პირველი ტომი მარქსიზმის დაცვაა და დასაბეთება.

მეოცე ტომში მოთავსებულია ლენინის წერილები და სტატიები, რომლებიც ლენინის აზროვნებისა და მუშაობის განსაზღვრულ პერიოდს ახასიათებს. ეს არის თვებურებული პერიოდი ახასიათებს. ეს არის თვებურებული რევოლიუციის პირველი საფეხური, პირველი „ხანა". აქ დაბეჭდილია ცნობილი „წერილები ორიდან", „წერილები ტაქტიკაზე", ბრძოშურა: „პროლეტარიატის ამოცანები ჩვენს რევოლიუციაში", მრავალი „სტატია" და სხვანი. ბეთი წერილი მიმდინარე საკითხებზეა.

ასია ტომი უნდა, ცერ გამოვუდგებით ტომის ცრიტიკულ განრევას, შინაარსის გადმოცემას, პოპულარიზაციას. ეს საჭიროც არაა: ქართველ მკითხველს უკვე აქვს საშუალება ლენინი თვითონ წაკითხოს, გაარკვიოს, შეაფასოს. საინტერესოა მხოლოდ ერთი მომენტის ხაზგასმა. პირველ ტომში მკითხველი ხედავს ლენინს თეორიულ პრობლემებზე: ენერგიას ებრძვის ლენინ მარქსიზმისათვის, „ხალხის მეგობრებს", ბურჟ. ჭრილ ლიტერატურას". ლენინი ებრძვის მარქსიზმისათვის, იცავს მას, რუსეთის მაგალითებით ამტკიცებს ისტორიის ზოგადი კანონების მოქმედებას პირობითა ორგანიზაციაში, ოპორტუნიზმის წინააღმდეგ ბრძოლაში. მან არ იცის „ბრძენ-მოხედვა", ღობე-ყორე, მერყეობა. XX საუკ. განთიადზედაც ლენინი ლენინელია, მტკიცე ბოლშევიკი. მტკიც ბასრია თეორიული ბრძოლის ენერგია იარაღი. ანგრეც და ამხბარეც ბურჟუაზიულ და ნაროდნიკიულ იდეოლოგიის ციხე-სიმაგრეს ლენინს „ყიენი".

ასეთია ლენინის პირველი ნაბიჯები, მისი მოღვაწეობის პირველი ჰორიზონტი. პირველი ტომი ამის ილუსტრაციაა, დასურათება.

აკეთებთ „ნახტომს". კითხულობთ XX ტომს. საოცარი შედარებაა! აქაც მძაფრია ლენინის ბრძოლა. ლენინი ებრძვის მენშევიკურებს, კადეტებს. ლენინი ებრძვის პრიმეტარულ რევოლიუციისათვის.

ოცდე თეორიული არაა ეს ბრძოლა. ამ ბრძოლაშიაც შეუპოვარია ლენინი, დაუნდობელი, პრინციპიანი, წარაზეუხებელი. უფრო მეტად მრისანია აქ ლენინი. ის გენიალურად იცნობს რევოლიციონურ მარქსიზმს, მატერიალისტურ დიალექტიკას, ისტორიულ მატერიალიზმს—იყენებს თეორიას პრაქტიკაში.

ლენინი უდიდესი მარქსისტია, უდიდესი დიალექტიკოსი. მარქსის დიალექტიკური მეთოდი მხოლოდ ლენინმა გამოიყენა სიღრმით, ფრთაშეუპოვრად. რევოლიუციის ხასიათის, და მიმართულების გამომუშავება, მოძრების, ტაქტიკის გამომუშავება, პარტიის სახელოვნების გამოცდილ წამოყენება—ყველ. ამ ძირითად საკითხში ლენინი ლაპარაკობით იყენებს ლენინ მარქსისტულ დიალექტიკას, მარქსიზმს.

აშკარაა, მკითხველს უფრო დაუდგება თვა ყალიბი, როცა ოქტომბრის პერიოდის შესწავლას შეუდგები—ნოემბრის პერიოდში. აქაც იგნისიდან-ოქტომბრის პერიოდში. აქაც იგნისიდან-ოქტომბრის პერიოდში. აქაც 24 აღრეა, 26—გვიანი —აპრილებდა ლენინი. ან ამ ფორმულაში ჰპოვა მარქსიზმისა და რევოლიტაციის ლენინურმა გამოსაყენებამ უადრესი, გენიალური გამოსატულება...

ერთი სიტყვით, პირველი და მეოცე ტომის შედარება, ერთიორიული გამოცემა მრავალ-მხრივია საინტერესო და გმირთლებული.

როგორია ქართული გამოცემა?

ამ კითხვაზე შეუძლებელია ორი აზრის არსებობა. უდიდესი ალიმოთვებით, ენტუზიაზმით და ხალისით უნდა ვსთქვათ გულმოდგინე და გამოცდილი ჩვენი საგამომცემლო კულტურის ბრუნვაზე შეიძია და ხრული გამარჯვება. მართლაც, ადამიანს „გული აიჩუყებს სიხარულით და ქმაყოფილებით", როცა მაგიდაზე ასეთ ძვირფას კულტურულ განძს ხედავ, შეავლებ ფურცლებს. გიგონებთ, რომ ასეთი ან გერმანული გამოცემაა ეი, ამ წუთს მღებელის! ტხელკერად ორიე ტომი შეეწერებოდა შესრულებული. როგორც მარკსიტი ნიგნებში, ისე განირჩევა ეს ტომები: გუნთ თუ ბუშინჩან გამოცემულ წიგნებში.

ასეთია ზოგადი, გარეგნული შთაბეჭდილება.

ეს შთაბეჭდილება სრულებით არ ჰგრება მაწინააღ, როცა გამოცემულ ტომებს გიეცნობით დაკვირვებით, ყურადღებით. თარგმანი, რედაქცია, კორექტურა, ტექნიკური შესრულება ჩინებულია, ამ სიტყვის სრული მნიშვნელობით.

მშრომელთა საუკეთესო კაცრი შეურჩევათ. ბეჭდვითი საქმეში გამოცდილ ძალებისათვის მოუურიათ თავი. მთავარი რედაქტორის მაგარი და გამოცდილი ხელისათვის მიუპარებიათ. საოცდაქცეთ მუშაობისა და მომზადებული ახალგაზრდა ამხანაგები გამოუყენებიათ. საუკეთესო სტამბა აურჩევიათ, სტამბის საუკეთესო მუშაკები შეურჩევიათ,—ძალიან ოდნავადაც არ დაუზოგავთ ფული, თავგამოდებულ შრომისაც უნაყოფოდ არ ჩაუვლია.

სამძიმოს უდიდესი ნაწილი—თარგმანი და რედაქცია.

საშრომელოა ამბ. მამიას შენიშვნა: „ჩვენ... ძნელებელი ვართ ძნელი და ხანგრძლივი მუშაობა გაგვწიოთ ორიგინალის, გადმოსაღებად წერილად და გადმოქართულებული ტექსტის პირფარდენი და სამოთო რედაქციის გასაკეთებად. გიმეორებთ, ეს საქმე ბეჭდი ძნელია იმიტომ, რომ თუმცა ლენინი მშეტყველი, პოპულარიზული სტილი, მისი სტილი და ენა ისეთი თავისებურია, ისეთი მდიდარია ორიგინალური „რუსული" გამოთქმებით, რომ მისი ნაწარმოების ზედმიწევნით სწორს თარგმანში იკარგება დიდნს მომხიბლავი მშვენიერება".

სრული სიმართლეა! ლენინს სტილი მართლაც თავისებური და ორიგინალური ენა ეკუთვნის. ლენინ ხუცოს ბურჟოების, ფიგურალური გამოთქმები. ლენინ ხელოვნურად იყენებს ფრაზებს, არ შეპარპარებს უცხო სიტყვებს, არ ეძებს მაღალ „შტილს". *) მაგრამ ლენინი მაინც ძნელი გადმოსათარგმნი, ძალიან ძნელი. ამ სიძნელის დაძლევა მართლაც ხანგრძლივი და მძიმე მუშაობით შეიძლება. თარგმანსა და რედაქციას აშკარათ აზის ასეთი მუშაობის ბეჭდილი.

ქართულ ენას უყვარს ლაკონიურობა, სიმარტივე, უბრალოება და, რასაც ჩვენ გვქვია ყურადღებას,—ფუნჯობას. გრძელი წინადადება, დაუსრულებელი პერიოდები, უცხო სიტყვათა რახა რუხი, შინაგანი კონსტრუქციის და სიტყვათა ბუნებრივ თანმიმდევრობის დარღვევა— ხალხური ქართული ენის სასტიკი მტერია. ლენინს თარგმანში უსათუოდ დაცული ქართული ენის ხასიათი უნდა. გრძელი წინადადება რამდენიმე მარტივ წინადადებათაა დაყოფილი. უცხო „რუსიციზმე" დაძლეულია სამუშაო.

ასეთია ჩვენი დასკვნა, რომელიც თარგმანის და რედაქციის დეტალურ ანალიზით დამოვიყვანეთ.

მოკავშირეები, ეს იმას ნიშნავს, რომ ჯერ ჯერობით ამ ნაშრომის ხელმეორედ გადათარგმნა არ ღირს. ცხადია, ხელმეორედ თარგმნა ქართულით ენის განვითარების თანამედროვე საფეხურზე შეუძლებელი საქმეა. არ მოგვეპოება პირდაპირ ისეთი სიტყვა, რომელიც შეესაბამება ლენინის ტერმინს. ასეთ შემთხვევაში ენა ხელოვნურად „გაკეთებულ" სიტყვას, ხელოვნურ ტერმინს ან სპირველად ხელოვნური სიტყვა

גיליון 25 לאוגוסט 1929 ש. № 193 (254)

בוקר

ביקורת ספרים ומאמרים ספרותיים

מחיר גליון זה 15 גרוש

בוקר

(המשך)

ולא הרחיק לכת. הוא לא הלך בדרכם של הסופרים הצעירים שהתחילו לכתוב בשנות העשרים, שהתרחקו מן הנושאים הלאומיים והתמקדו בבעיות חברתיות אוניברסליות. הוא נשאר נאמן לנושאים היהודיים, אבל הוא הביא אל הנושאים האלה רוח חדשה, רוח של ביקורת ושל חיפוש.

הסיפור הראשון שלו, "אחרי הגשם", שפורסם ב"בוקר" (ב', 3) ב־1925, מתאר את חייהם של יהודים עניים בעיירה בפולין. הגיבור הראשי, יעקב, הוא נגר צעיר שחי בעוני מחפיר עם אשתו ושלושת ילדיהם. הסיפור מתחיל ביום גשום, כאשר יעקב חוזר הביתה ומגלה שהגג של ביתו דולף. הוא מנסה לתקן אותו, אבל הכלים שלו ישנים והחומרים יקרים. הוא יושב על הגג בגשם, מנסה לסתום את החורים בלוחות, ומחשבותיו נודדות אל חייו, אל עתידו, אל הילדים שלו.

הסיפור מתואר בפרוזה ריאליסטית, ללא קישוטים מיותרים. הלשון פשוטה, כמעט יבשה, אבל היא מצליחה להעביר את הכאב והייאוש של הדמות בצורה חזקה. אין בסיפור הזה שום ניסיון להאשים מישהו בעוני של יעקב. אין בו גם שום ניסיון להציע פתרון. הוא פשוט מתאר מצב, ומניח לקורא להסיק את המסקנות בעצמו.

הסיפור השני, "הבית החדש" (ב', 7), שפורסם ב־1926, עוסק בנושא דומה, אבל מזווית אחרת. הגיבורה הראשית, שרה, היא אישה שחיה עם בעלה ושני ילדיה בדירה קטנה ומלוכלכת. הם עוברים לבית חדש, אבל הבית הזה לא מביא להם אושר. הוא קר, רחוק מהשוק, ושרה מתקשה למצוא לקוחות. הסיפור מתאר את הבדידות של האישה, את הגעגועים שלה לשכנים הישנים, ואת הקושי שלה להסתגל למקום החדש.

שני הסיפורים האלה מראים את הכישרון של ברנשטיין לתאר דמויות פשוטות ואת יחסן אל עולמן הקטן. הוא לא מנסה להפוך אותן לגיבורים גדולים או לסמלים. הוא פשוט מספר את סיפורן, ומאפשר לקורא להזדהות איתן.

אחד הדברים המעניינים בסיפורים האלה הוא השימוש בשפה. ברנשטיין כותב בעברית תקנית, אבל הוא מכניס לתוכה ביטויים מדוברים, משפטים קצרים, לפעמים אפילו שבורים. הוא מנסה לתת לדמויות שלו לדבר כמו שהן באמת היו מדברות, ולא כמו שהסופר חושב שהן צריכות לדבר. זה נותן לסיפורים תחושה של אותנטיות, של קרבה לחיים עצמם.

עם זאת, לא כל הסיפורים שלו מצליחים באותה מידה. הסיפור "בין שני עולמות" (ב', 12), שפורסם ב־1927, מנסה לתאר את הקונפליקט בין הדור הישן לדור הצעיר, אבל הוא נשאר שטחי ולא מעמיק מספיק. הדמויות נראות כמו סטריאוטיפים, והדיאלוגים מלאכותיים. הסיפור לא מצליח להעביר את המתח הפנימי שהוא מנסה לתאר.

בסיפורים מאוחרים יותר, כמו "הדרך הארוכה" (ב', 18) מ־1928, ברנשטיין מראה התקדמות. הסיפור הזה, שמתאר מסע של משפחה יהודית ברכבת, מצליח ליצור אווירה של חוסר ודאות ופחד, בלי להזדקק לקלישאות. הדמויות מורכבות יותר, והקונפליקטים שלהן אמיתיים יותר.

בסך הכל, ברנשטיין הוא סופר חשוב, אבל לא גדול. הוא לא חידש בצורה או בתוכן, הוא לא שבר מוסכמות, הוא לא יצר עולם ספרותי חדש. אבל הוא עשה משהו חשוב: הוא נתן קול לאנשים שלא היה להם קול, הוא הראה את החיים היהודיים העניים בפולין בלי רומנטיזציה ובלי לעג, והוא עשה זאת בשפה עברית יפה ומדויקת.

ქრონიკა

მზადება შენებელთა კავშირის ურილობის მოწვევისათვის

აღმშენებელთა კავშირის საორგანიზაციო ბიუროს დადგინა ჩაატაროს გადარჩევები შემდეგ ქვედა ორგანიზაციებში: პირველ, მეორე და მესამე სუბკომში, მეოთხე ქარხკომში, პირველ ალმშენკომში, პირველ ჯგუფკომში, მესამე ჯგუფკომში, საალმშენებლო სასწავლებლის, ნატახტარის წყალსადენის, მცხეთის, ზაჰესის, რუსთავის და ყარაღის ადგილკომებში. ამგანთანავე ყველა ქვედა ორგანიზაციებში ჩატარებული იქნება დელეგატების არჩევნები ალმშენებელთა კავშირის გადამდე მოწვეულ ყრილობისათვის (ყრილობის მოწვევა განზრახულია ოქტომბერში).

დაწინაურებულ მუშათა კრება

ორშაბათს, 26 სექტემბერს, საღამოს 6 საათზე, იუსტიციის სახალხო კომისარიატის საორგანიზაციო განყოფილებაში დანიშნულია დაწინაურებულ მუშათა ბრიგადის კრება.

ქალთა აქტივის თათბირი

სამშაბათს, 27 სექტემბერს, საღამოს 5 საათზე შრომის სასახლის მცირე დარბაზში მოწვეულია ქალთა აქტივის თათბირი, რომელსაც უნდა დაესწროს ყველა ადგილკომის თავმჯდომარე და წევრი ქალები და დელეგატ ქალთა აქტივი. თათბირზე გარჩეული იქნება ფაშქარხადგილკომების გადარჩევის საკითხი.

ახალი ეკიმები

მომდინარე წელს სამკურნალო ფაკულტეტი დამატებით დაამთავრებს და ექიმის წოდება მიენიჭეს შემდეგმა პირებმა: ელენე თომას ასული ანანიაშვილი, გრიგოლ ერმილეს ძე ირმაძიე, ნიკოლოზ ლევანის ძე ზაუტაშვილი, ნინო ივანეს ასული ლორთქიფანიძე, მარიამ ანდრიას ასული მამესწორაშვილი, თამარ ვლადიმერის ასული სახოკია, ვერა თომას ასული ქემოკლიძე, მარიამ ილიას ასული ჩაგოიძე, ალექტორ ეგნატეს ძე ცაგარეიშვილი, ელენე ანტონის ასული წულუკიძე-ჩიქოვანი.

ქ/ძრძ. ჭაბრების კრება

საკრნლის ბირეაში, დღეს, 25 აგვისტოს, დღის 11 საათზე დანიშნული კერძო ვაჭარობა საერთო ყრება, რომელზედაც განხილული იქნება საკითხი ინდუსტრიალიზაციის მე-3 სესხზე ხელის მოწერის შესახებ.

თბ. ალმასკომები

◆◆ **ღამის გასათევი სახლი.** თბ. ალმასკომი საბჭოს ჭურზე, ამ დღეებში გახსნის ღამის თავშესაფარს უბინაოთათვის.

◆◆ **შემოდგომის თესვახთან** დაკავშირებულ საკითხების განსახილველად თბ. ალმასკომი იწვევს აგრონომების სოფლო თათბირს.

სხვადასხვა

◆◆ **გურიის უღარიბესი თემების დამხმარე** კომიტეტი, ორშაბათს, 26 აგვისტოს სახ. ბაღში თავის საშუალებათა გასაძლიერებლად აწყობს დიდ საღამო-სეირნობას.

აბხ. მ. კახიანის წიგნი

„სახელგამმა" გამოსცა აბხ. მ. კახიანის წიგნი: „სოციალისტური მშენებლობა და საქკომენისტური პარტიის (ბ) ამოცანები"—მოხსენება საქ. კომპარტიის მე-6 ყრილობაზე. ტ. 5.000, ფასი—80 კ.

„სახელგამის" გამოცემანი

რედაქციამ მიიღო „სახელგამი"-ს ახლად გამოცემული შემდეგი წიგნები: ინე. ა. გულისაშვილი—„მანქანათა ნაწილები", მგელაძე-ზაქარაძე-კვანტაძე—„მათემატიკა შრომის სკოლაში", ხარახაძე-დევიძე-ლორთქიფანიძე—„მათემატიკური ამოცანები", ხ. მამულია—„აგიტაციის, პროპაგანდის და კულტურული მშენებლობის ძირითადი ამოცანები საქართველოში", მახათაძე—„სოფლის ახალგაზრდობის საკოლები და კომკავშირის ამოცანები", გურგენიძე—„მსროლელთა ითეული ბრძოლაში", ოუშკოვი—„მსროლელი მოგერიების დროს", ოუშკოვი—„მებრძოლი შტაეის დროს", ხახიკანი—„მებრძოლი ძიებაში",

ფიზკულტურა და სპორტი

შერეული გარბენა თბილის-გათხოვის ფოთის

საქართველოს ფიზკულტურის უმაღლესი საბჭო, ა. ა. ფიზკულტურის საბჭოსთან, ერთად 30 აგვისტოსა—1 სექტემბრისადე თბილის — ბათომის შორის ამწყობს შერეულ გარბენას.

გარბენის მთავარი მარშრუტი ასეთია: თბილისი—მცხეთა—ქეგები - კავთისხევი - წითელი ქალაქი -ლიგესი - ხიდისთავი-გორი - რუისი არადეთი-გომი- ხაშური -ზორაპანი-ზესტაფონი-ზვიადური - ქუთაისი - ქვიტირი -ფარცხანაყანევი - ჩოხატაური-ნატანები -ქობულეთი-ბათომი.

გარბენა უმთავრესად იწარმოებს ველოსიპედებით, მხოლოდ მჭიდროდ დასახლებულ ადგილებში გაიმართება მძლეოსნური ესტაფეტი.

გარბენაში მონაწილეობას მიიღებს სპორტსმენების ხუთი ჯგუფი, დაახლოებით 500 კაცის შემადგენლობით. ჯგუფები იქნებიან: თბილისის, გორის, ზორაპანის, ქუთაისის და ბათომის.

გარდა ველოსიპედებისა გამოყენებული იქნება ტრანსპორტის სხვა საშუალებებიც. მაგალითად თბილისში ყოფ. ლენინის სახელობის თამბაქოს ფაბრიკამდე გაიმართება მძლეოსნური ესტაფეტი. აქედან გარბენის მონაწილეები ბაზრობამდე ჩაელენ ველოსიპედებით. ბაზრობიდან-ზორაპანამდე ჩაელენ მატარებლით. ზორაპან-ზესტაფონის შუა გაიმართება მძლეოსნური ესტაფეტი. ზესტაფონიდან-ქუთაისამდე იმგზავრებენ ცხენებით. ქუთაისიდან-სამტრედიამდე და ნატანებამდე ისენი იწარმოებს ისევ ველოსიპედებით. აქედან ქობულეთამდე ჩაელენ მოტოციკლეტებით. ქობულეთიდან-ბათომ მამდე გარბენის მონაწილენი ჩაელენ ნაგებით (ზღვით).

თბილისის საუბნო კომიტეტის კლეგნები

ორშაბათს, 26 აგვისტოს პლენარიის საბჭოლობის კლუბში გაიხსნება რკინისგზელთა პროფკავშირის თბილისის საუბნო კომიტეტის გაფართოებული პლენუმი.

პლენუმის წინაშე განსახილველად დასმულია შემდეგი საკითხები: „სოციალისტური შეჯიბრების შედეგები", „საბჭოთა აპარატის წმენდა" და „ადგილკომების გადარჩევა".

ცისტენზების დაბარვება

სადგ. ზესტაფონში დაგროვდა 36 მაზუთით დატვირთული ცისტერნა. 29 ცისტერნა სდგას სამტრედიაში. ეს გარემოება აძნელებს გზის მუშაობას და აფერხებს ნავთის პროდუქტების ექსპორტს.

მიღებულია ზომები სადგურების განსატვირთავად.

ახალი ხიდი

სადგ. აჭყასფასთან მდ. გოლაფსუზე შენდება რკინის გზის ახალი ხიდი.

ხიდის აშენების გასაადვილებლად ჩრდილოეთის რკინის გზებიდან გამოგზავნილია გამზადებული ფერმები.

შემთხვევები

თვითმკვლელობა

ანდრეევის ქ. № 89 მცხ. ივანე ტროფიმეს ძე პროსკუროვმა რევოლვერით მოიკლა თავი. მიზეზი გამოურკვეველი.

შეპყრობა

სისხლის სამართლის მილიციამ შეიპყრო ფ. ტელეგრაფის ჭალის დარაჯი მიხეილ მაისურაძე, რომელიც სისტემატიურად იპარავდა ფ.-ტელეგრაფის საწყობიდან სხვადასხვა ნივთებს.—შეიპყრეს ჯატუში გალინა, რომელმაც თამარა ლიპარიტიანს მცხ. წითელი მთის ჭიქა № 25, მოპარა კაბები და 5 მან. ფულად,—ივლიტე მარკოზის ასულ გიორგობიანის ბინა (კიკეთის ქ. № 33) გაქურდა მისმა ბიძაშვილმა ერასტი გიორგობიანმა,—თელასის საწყობის გაქურდის განზრახვისათვის შეიპყრეს ლუდვიგ გასპაროვი.—დაპატიმრებულია არშავაზ ოგანეზიანი, რომელმაც სანდიკატში მოქ. ებრაელიძეს ამოაცალა 35 მანეთი.

ქურდობა

გაქურდეს რუსთაველის პრ. მდებარე „ზაჭანგას" მაღაზია. ვიტრინიდან წაღებულია 75 მანეთის ნივთები,—არტელ „მესვეური"-ს საწყობიდან მოიპარეს 250 მანეთის ნივთები,—გაქურდეს სევერიანე ხვიჩიას ბინა (ანდრეევის ქ. № 20), წაღებულია 200 მ. ნივთები.—მაირთხის ასანინანის ბინიდან (გონჩარის ქ. № 60) მოიპარეს 230 მანეთის ნივთები.—გლეხის სახლში მცხოვრებ გრიგოლ ჩიხლაძეს ოთახიდან მოიპარეს ტანისამოსი,—გაქურდეს ლევ კრასკოს, ბინა (არტიანის ქ. № 30.—გაქურდეს კრემოვი ტერ ნელოულმეროვიჩის სამკერდალო (ნავთლუღის ქ. № 11).

ჯიბგირობა

სანდიკატში რიგზე დგომის დროს თაჭრ მურაღოვს ამოაცალეს 120 მ.—თათრის მოედანზე ალექსანდრე ბედნაშვილს ხელიდან გამოსტაცეს 87 მანეთი,—ტრამვაის ვაგონში ლეგან ფალავას ამოართვეს 27 მანეთი,—სინდიკატში ალექსი სალანდაშვილს ამოართვეს 120 მანეთი.—ტრამვაის ვაგონში ალექსანდრე სილაძეს ჯიბიდან ამოაცალეს 90 მანეთი.

ჭადრაკი

ვ. გოგლიძის რედაქტორობით

(ამოცანა) დ. ჟღენტი (თბილისი)

(იბეჭდება პირველად)

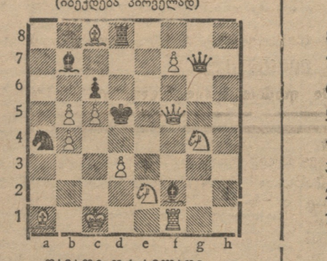

თამათი ორ სვლაში

(ამოცანა) ნ. ჩუბინიძე (ზესტაფონი)

(იბეჭდება პირველად)

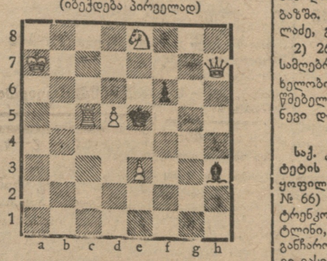

თამათი ორ სვლაში

10 მაისის №-ში მოთავსებულ ამოცანების გადაწყვეტა

ამოცანა ს. კალანდაძისი. შამათი ოთხ სვლაში. გადაწყვეტა: 1 ე:f3—c3! (ცუგცვანი) 1. ., b4:c3 2. g:h3:c3!, b5—b4 3. a5—b6, b4:c3 4. კბ6:c5×

ამოცანა დ. ჟღენტის. შამათი ორ სვლაში. გადაწყვეტა: 1. მგე2—d3 (კd4×მუქარით) I. 1., ლგ8—d5+ 2. e4 : d5× II. 1., ლგ8—c4+ 2. მბ6 : c4× III. 1., მგ7—f5 2. e4 : f5× IV. 1., მგ7—e6 2. მბ6—c4×და სხვა...

16 მაისის №-ში მოთავსებულ ამოცანების გადაწყვეტა

ამოცანა ჯ. ფირცხალავასი. შამათი ორ სვლაში. გადაწყვეტა 1. ლგ6—c6! (მა7 : b5× მუქარით) I 1., ლd7:c6 2. მა7:c6× II.. 1., მბ7—d6 2. ლc6—c5× III. 1., f5 : g4 2. ლc6—c4× და სხვა....

ამოცანა ა. კუხელის. შამათი სამ სვლაში. გადაწყვეტა: 1 ცხ8—h1! (ცუგცვანი) I. 1., კc4:d3 2. e2:d3, მფc5—d5 (ან d6—d5) 3. ცხ1— h5×(ან ცხ1—c1×) II. 1., d6—d5 2. ლd3:c4! მფd5 : c4 (ან d5:c4) 3. ცხ1—c1×(ან ცხ1—h5×).

პასუხი მკითხველებს

ჯ. ფირცხალავას ამოცანის სწორი გადაწყვეტა გამოუზავნეს: კ. სანაძემ, ზ. შანიძემ, ა. ჩირაძემ, ნ. ჩუბინიძემ (ზესტაფონი), ა. ჭიპაშვილმა (ხაშური) და ვ. შავგულიძემ (ქუთაისი).

დ. ჟღენტის ამოცანის სწორი გადაწყვეტა გამოუზავნეს: ზ. შანიძემ, ა. ჩირაძემ, ნ. აბულედიანმა (ზესტაფონი, საჭარა) და ზ. წულუკიძემ (ქუთაისი).

ს. კალანდაძის ამოცანის სწორი გადაწყვეტა გამოუზავნეს: ა. ჩირაძემ და ნ. ჩუბინიძემ (ზესტაფონი).

ა. კუხელის ამოცანის სწორი გადაწყვეტა გამოუზავნეს: ა. ჩირაძემ და ა. ჭიპაშვილმა (ხაშური).

ანჯაფარიძეს და შეკინშვილს (ორლოვი): გამოუზავნეთ თქვენი ამოცანები. თუ გამოუვადგება, დავბეჭდავთ.

შრომის ბირჟაზე

მოთხოვნილება მუშა - ხელზე

დღეს თბილისის შრომის ბირვა სამუშაოზე გასაგზავნად იწვევს შემდეგ უხუშეორებს:

რკინის გზელთა სექციიდან—ალექსანდრე ჯავახიშვილი, არმენაკ ბაინიანცი, ვასილ ზდელაშვილი, ესტატე დემიტრაშვილი, სერგო მოლოდინაშვილი, ერემია კვაქანტრაძე, ლადაძე, ხუტინეიერი, არტემ კონგელაძე, კონსტანტინე ორაგველიძე, ივანე დავითაშვილი, იასონ დათაშვილი, ვარა დემეტრაშვილი, შიო მუხიგლა, ტარასი დარჯანია, მიხა ბითაძე, ანატოლი ბერაძე, ზაქარია სათაშვილი, მიხეილ აველახშვილი, გიორგი ღონღაძე, ალექსი მიქელაძე.

გონებრივ მუშაკთა სექციიდან—ისაკი გერგენიძე, ივანე ლომსაძე, იპოლიტე კერესელიძე, დათიკო ბერიშვილი, ვახტანგი ჯაფარიძე, ვასილი გიორგობიანი, ალექსანდრე ასანიძე, შალვა მესხი, სერგო ვარძიგულოვი, კონსტანტინე სოლოტინი, ეფრემ გოლოგეიცი, არჩილ გვარამაძე, გერონტი ჩხეიძე, ივანე ლომაძე, გიორგი სტეფანოვი, კარლო ბერიტაშვილი, რომანოზ კიკაშვილი, დათიკო ლაფერაშვილი, კლიმენტი მიღავა, აკოფოვი, სერაპიონ სოხაძე, თეიმურაზ ლორთქიფანიძე, ივანე ხითარიდი, მიხა ნაცვლიშვილი, ვასო ზაუტაშვილი, გიორგი აბაშიძე, ბიქტორ მახათაძე, აროთინოვი, ზურაბ ანდრონიკაშვილი.

კვალიფიციურ მუშათა სექციიდან—ივანე მელაშვილი, ერმოლოზ უნჯაძე, ნიკოლოზ პუშინოვი, სიგიზმუნტ ტარხანოვსკი, ივანე მატანეკო, მიკიტიჩ ტონიანი, ზაქალიშვილი, ხაჩატურ ბოსტანჯიანცი, ვლადიმერ იაკიმოვი.

მედსექციიდან—მიხეილ ჯიშკარიანი, ერაკლე ოგანეზოვი, არტიომ სატროსოვი, ევგენია ლარინა, ეკატერინე ეგოროვნი, ეკატერინე ჭურხული, სოფიო ხარატიშვილი, ელიზავეტა სიმონიანცი, მარგარიტა ასამბაძე, თამარი ზუკატაშვილი.

მშენებელ მუშათა სექციიდან—არუთინ რუბაზოვი, არამ ხაჩატუროვი, გიორგი არუთინოვი, ბოროს სერკაპოვი, ალექსანდრე მირზოევი, თედორე სტარჩენკო, კონსტანტინე დენისენკო, ალექსანდრე მარგიშვილი, მიხეილ ნოვასელოვი, პაველ დოლმატოვი, მელიქ ალაბ ვერდოვი, გიორგი ვაჩაძე, მასხულია, ახვერდოვი მანუკ, ოგანეზოვი, გაბრიელაძე, მიხაილი პოპოვი, სარქის პეტროსოვი, ვართან აკოფოვი, ივანოლოზ კასრაძე, მართა ბაქრაძე, ესტატე ცაცალიშვილი, ნიკოლოზ სულეიცი, კარაპეტ მერაბოვი, რუბენ მელიბაშვილი, დავით ცერაძე, გიორგი ვალადამელი, გაბო თოხაშვილი.

მუშათა სექციიდან—გიორგი დათაშვილი, სათესიკა ვართანოვი, მიხა ტატელაშვილი, ძიხელ სალარაძე, აქსენტი სოღარიშვილი, ვახტანგ ქდილაშვილი, ორტაშ ტეროვანეზოვი, ჯღარაკავა, სუბტიანი შალვა, ვასიანიძე, მარტიროსოვი, კოღუა, აბრამ ჩირაზოვი, მიხეილ არუთინოვი, ეფქრონ ბაკოვი, ალექსანდრე მასხულაძე, იასონ ლიტე კობიძე, მნაცაკან ტერ-ავაკოვი, ანტონ კოზლოვი.

ჰაერსული და საბჭოთა ცხელდებარე

პარტწევნება იწარმოებს შემდეგ უჯრედებში

1) 25 აგვისტოს, საღამოს 5 საათზე მოძრაობის დარგის უჯრედის, განყოფილების დარბაზში. შემმოწმებელ კომისიის წევრები: კალაძე, გლონსკი და ლეტკო.

2) 26 აგვისტოს, მთავარი სახელოსნოების სამეღბრო ცხების უჯრედის, პლებანოვის სახელოსნის კლუბში საღამოს 6 საათზე. შემმოწმებელი კომისიის წევრები: ჯატიევი, კორჩინევი და ორაგველიძე.

—:—

საქ. კომპარტიის თბილისის საოლქო კომიტეტის საორიენტაციო - განმანაწილებელი განყოფილება (რუსთაველის პრ. № 23, ოთახი № 66) იწვევს შემდეგ ამხანაგებს: პაველ პეტრენკო, ტროფიმე ლატვიშკოვი, ვასილ ბეტლანი, ნიკოლოზ ლიხოშერეტოვი, გრიგოლ განჩიაური, ანნა გოგნიაური, ანასტასია პოპოვი და ვასილ ხელაძე და ევა მღებრიშვილი («კომუნისტი"-ს რედაქცია).

—:—

ხვალ, 26 აგვისტოს, საღამოს 6 საათზე, პროფსახმის მცირე დარბაზში შესდგება საორაიონო ქალორგანიზატორების თბილისის საოლქო თათბირი. ქალაქის უჯრედების მდივნების, უჯრედების ქალორგანიზატორების და ქალთა კომისიების თავმჯდომარეების თათბირი. დღის წესრიგი: 1) პარტიული მუშაობა ქალთა შორის მუშაობის შესახებ; 2) ცეკას დირექტივების შესრულების შემოწმება ქალთა შორის მუშაობის შესახებ; 3) სადელეგატო კრებების გადარჩევები და დელეგათა და ბავშვთა დაცვის განყოფილების მუშაობის შესახებ.

—:—

საქ. კომპარტიის თბ. ორგანიზაციის ლენინის რაიკომი იწვევს, რომ ორშაბათს, 26 აგვისტოს, საღამოს 6 საათზე, რაიკომის ბინაზე შესდგება უჯრედების მდივნების და ფაქტობრივ მდგომარეობის თავმჯდომარეების თათბირი.

—:—

თბ. სახ. უნ-ის ა.ლ.კ.კ.ჯ. გაერთიანებული უჯრედთა ბიურო აცხადებს ამავე უჯრედის იმ წევრთა და კანდიდატთა საყურადღებოდ, რომელნიც არიან კახეთის ოლქიდან, დღეს 25 აგვისტოს, სრულ 3 საათზე უნდა გამოცხადდნენ ბიურო კოლეგიტეგში.

—:—

ორშაბათს, 26 აგვისტოს, დილის 9 საათზე საქ. მუშათა და გლეხთა ინსპექციის სოციალისტურეკონომიური სექციის გამგის ამხ. ეთერ ჯაფარიძის კაბინეტში (რუსთაველის პრ. № 24) შესდგება თათბირი პერიოდული პრესის გაერკულების შესახებ.

გაუბედურებული მეუღლე ლიზა, შვილი კუკურით აუწყებს ნაცნობ-მეგობრებს, რომ ა. წ. 29 აგვისტოს გადახდილი იქნება სამოქალაქო პანაშვიდი უდროოთ დაკარგული უძვირფასესი მეგობრის

ექიმ ფილარეტ ლაგაძის

ხსოვნის აღსანიშნავათ სოფ. ნიგოზეთში. 2983

გაუბედურებული მშობლები ლევანტი და ალექსანდრა, დები შურა და ცაცუნა იუწყებიან, რომ ა. წ. 29 აგვისტოს გადახდილი იქნება ძვირფასი

ექიმ ფილარეტ ლაგაძის

ხსოვნის აღსანიშნავათ სამოქალაქო პანაშვიდი სოფ. ნიგოზეთში. 2982

დედა ტასო, და ა.არაგნა და ძმა პოლიკარპე დოლიძეები აუწყებენ ნათესავებს და მეგობრებს, რომ 23 აგვისტოს დღის 5 საათზე ხანმოკლე ავადმყოფობის შემდეგ ქ. ბორჯომში გარდაიცვალა მათთვის ასეთი ძვირფასი

ქ ე თ ო

დაკრძალვა თბილისში სამშაბათს, 27 აგვისტოს, ხაშურადგილის 4 საათზე.

ღრმად დამწუხრებულნი: მეუღლე ეკატერინე, შვილები: ნინო, ლუკა, ბაბალე, თამარი, პეტრე, ფეფო, რუსუდანი, რძლები: გერასიმე კვაჭაძე, ნიკო ყრუაშვილი, გიორგი ჩაჩუა და ვახტანგ სვიმონიშვილი აუწყებენ ნათესავსთ, ნაცნობთ და მეგობართ საყვარელი და ძვირფასი მეუღლის და მამის

გიორგი ლუკას-ძე ბაჭრაძის

ხანმოკლე ავადმყოფობის შემდეგ გარდაცვალებას. პანაშვიდი საღამოს 7 საათზე, საკუთარ ბინაზე. გამოსვენება სამშაბათს, 27 აგვისტოს, საღამოს 4 საათზე. საკუთარი ბინიდან არაგვის შესახვევი № 5. 2990

ხანგრძლივი ავადმყოფობის შემდეგ 23 აგვისტოს ქ. გორში გარდაიცვალა

სოფიო თომას ასული მაჭარაშვილისა.

რასაც მწუხარებით აუწყებენ ნათესავთ და ნაცნობებს მაზლი ნესტორ, რძალი ეკატერინე, შვილები: ელენე, თამარი, ვასო, კოტე და ლევან მაჭარაშვილები და სიძე ნიკოლოზ სულეიკაშვილი. 2989

თავზარ დაცემულნი დედა ატატო, მამა არსენ ჩხიკვაძები და სამა, სიძე ლადიკო ცინცაძები აუწყებენ ნაცნობ-მეგობრებს, რომ მათთვის ძვირფას

ვალიკო არსენის-ძე ჩხიკვაძის

ხსოვნის აღსანიშნავათ შაბათს, 31 აგვისტოს 1 საათზე დ. ჩიხაკაურში გადახდილი იქნება სამოქალაქო პანაშვიდი. 2930

ორშაბათიდან, 26 აგვისტოდან
საზაფხულო კინო-თეატრებში

კალასი
მონტი ბენკსი
ახალ კომედიაში
მფრინავი ბედნიერება

ეთერი
ვ ოთახი
სამზარეულოთი
რეჟისორი შაიკოვსკი
ოპერატორი სტანკე

საზაფხულო აპოლო დარბაზის (ბაღში)
ცეცხლის კაცი
ორშაბათიდან, 26 აგვისტოდან
რადიო ლომი

საზაფხულო ეთერი
დამნაშავეა
ორშაბათიდან, 26 აგვისტოდან
3 ოთახი სამზარეულოთი

საზაფხულო გალასი
ადამიანის ფასი
ორშაბათიდან, 26 აგვისტოდან
მფრინავი ბედნიერება

მალე: „მიწა ეძახის" და „სევილი"
0—20

საზაფხულო აპოლო
(დარბაზის ბაღი)
ორშაბათიდან 26 აგვისტოდან
ფილის ხევერი
(სურათი „ჩიკაგო"-ს გმირი ქალი)
უცხოეთის კომედიაში
რადიო ლომი
ნ. 3140

ოპერისა და ბალეტის სახელმწიფო აკადემიური თეატრი
აცხადებს კონკურსს

ოპერის გუნდში შესვლ-ს მსურველთათვის (ახალგაზრდობისათვის). ჩაწერა სწარმოებს თეატრის კანტორაში 24 აგვისტოდან, 10-დან 2 საათამდე.

კონკურსის დღის შესახებ ცნობის მიღება შეიძლება კანტორაში. თეატრს ესაჭიროება სცენის თანამშრომლები (ჯგამაგირიანი სტატისტები). მიღების სავალდებულო პირობებია: ფიზიკური კონდიცია, სცენიური ტანადობა და ფიგურა—ფიზკულტურის ცოდნა.

უპარატესობა მიეცემა ხმის მქონე პირებს. 3133

სარეწაო კოოპერაციის ურთიერთ დამხმარე სალაროს გამგეობა ამით აცხადებს, რომ

ა. წ. 1-ლ სექტემბერს დანიშნულია

საქ. სარეწაო კოოპერაციის ურთიერთ დამხმარე სალაროს

დამფუძნებელი ყრილობა

ყრილობა შესდგება სარეწაო კოოპერაციის კლუბის დარბაზში (პლეხანოვის გაზ. № 66), დილის 10 საათზე

დღის წესრიგი:

1. რუსეთის სალაროთა კავშირის მოხსენება.
2. აღმოსავლეთ და დასავლეთ საქართვ. სალაროს გამგეობის მუშაობის ანგარიშები და სარევიზიო კომის. მოხსენებები.
3. საქ. რესპუბლ. სალაროების ცენტრის დაარსების შესახებ.
4. რესპუბლიკანურ სალაროს გეგმის და ხარჯთ-აღრ. განხილვა.
5. წესდების განხილვა და დამტკიცება.
6. ხელმძღვანელ ორგანოების არჩევნები.
7. სალაროთა საკავშ. ყრილობაზე გასაგზავნ დელეგ. არჩევნები
8. მიმდინარე საკითხები.

ყრილობის დელეგატებმა ყოველიერე ცნობებისათვის უნდა მიმართონ სალაროს ბინაზე პუშკინის ქ. № 4.

3—1 ნ. 3119 გამგეობა.

ოპერისა და ბალეტის სახელმწიფო აკადემიური თეატრი
აცხადებს კონკურსს

ოპერის გუნდში შესვლ-ს მსურველთათვის (ახალგაზრდობისათვის). ჩაწერა სწარმოებს თეატრის კანტორაში 24 აგვისტოდან, 10-დან 2 საათამდე.

კონკურსის დღის შესახებ ცნობის მიღება შეიძლება კანტორაში. თეატრს ესაჭიროება სცენის თანამშრომლები (ჯგამაგირიანი სტატისტები). მიღების სავალდებულო პირობებია: ფიზიკური კონდიცია, სცენიური ტანადობა და ფიგურა—ფიზკულტურის ცოდნა.

უპარატესობა მიეცემა ხმის მქონე პირებს. 3133

იყიდება ავტომობილი „ბენცი"

პირობების გაგება ყოველდღე დილის 8—2 ნახ. საათამდე. მისამართი ამხ-ბა „მწყემსი" კალინინის ქ. 54
2—2 2954

თანახმად საქ. ეკონომსაბჭოს 1929 წლ. 17 აგვისტოს დადგენილებისა

(ოქმი № 13) ა. წ. 25 აგვისტოდან

იწყება ლიკვიდაცია

სმუს-თან არსებულ ახალშენებათა სამმართველოსი.

ამიტომ ყველა დაწესებულებანი და კერძო პირნი, რომელთაც აქვთ რაიმე პრეტენზია ახალშენებათა სამმართველოსადმი, ვალდებულნი არიან წარმოადგინონ ასეთები ა. წ. 25 სექტემბრამდინ, რის შემდეგაც არავითარი პრეტენზიები არ იქნება განხილული.

ყველა საკითხების შესახებ, რომლებიც არიან დაკავშირებული ახალშენებათა სამმართველოს მუშაობასთან ა. წ 25 აგვისტოდან უნდა მიმართონ სალიკვიდაციო კომისიას, ქ. თბილისი პუშკინის ქ. № 4.

სალიკვიდაციო კომისიის თავმჯდომარე გარინი.
ნ. 3125 3—3

ბუნკალტრები

მცოდნე ქართული ენის სპირდება პროვინციაში გასაგზავნათ ს.მ.უ.ს. სამთო-ქიმტრესტს, პუშკინის ქ. № 3.
ს.-მთო-ქიმტრესტი.
2980

გამოვიდა და იყიდება

მიხ. კახიანი

სოციალისტური მშენებლობა და საქართველოს კომპარტიის (ბ) ამოცანები

მოხსენება ს.ჭ. კომპარტიის ყრილობაზე
გვ. 204, ფასი 80 კ. ნ. 3141

სახ. ტრესტი „ტეჟე"-ს ნაწარმოების მომზადარეგელთა საუურადღეგოთ

აკციზის ახალ ნიხრის შემოღების გამო (დადგენილება ს.ს.რ.კ. კავშირის 29 ივლისის 29 წ.) საპატიფიუმერიო საქონელზე ტრესტ „ტეჟე"-ს მიერ 1-ლ აგვისტოდან საქციზო ნაწარმოებზე აწეულია საეტიკეტო ფასები. მხოლოდ ტეხნიკურ მიზეზების გამო „ტეჟე" იძულებულია გამოუშვას საქონელი გასაყიდათ ძველ ფასების დაწესებით.

გაუგებრობის თავიდან ასაცილებლათ ყიდვის დროს ვთხოვთ ყველა მყიდველებს გაუწიონ კანტროლი ფასებს, შე არებით ჩვენ პრეისკურანტთან, რომელიც არის გამოკრული ყველა მაღაზიებში სადაც ვაჭრობენ ჩ/საქონლით.

სახ. ტრესტ „ტეჟე"-ს ა.-ქ. განყოფილება.
ნ. 3137 თბილისი, სომხის ქ. № 22, ელსმენი 19—91.

თბილისის ოლქის ფინანსთა განყოფილების ცნობით, ამ წლის 1-ლ აგვისტოსათვის ოლქში ჩარიცხულია სოფლის მეურნეობის გადასახადის 1929 წლის ნაშთიდან 1.000.000 მანეთი, რაც შეადგენს ამ გადასახადის ნაშთის 10%-ს.

საბჭოთა აპარატის წმენდის ჩამტარებელი კომისია

აცნობებს კოლექტივების ყველა თანამშრომელს, რომ სექტემბრის პირველ რიცხვებში ჩატარდება ზრკ.ზის სახალხო კომისარიატის კოლექტივების შტატის თანამშრომელთა წმენდა.

ვთხოვთ კოლექტივების ყველა მუშაკს, ვისაც აქვს განცხადება რომელიმე თანამშრომლის წინააღმდეგ, შეიტანოს გაერთიანებულ კოლექტივთა სამმართველოს ქვეკომისიაში, ვოლოდარსკის ქ., № 3, ან შრომის სახალხო კომისარიატის საორგანიზაციო განყოფილებაში.

საბჭოთა აპარატის წმენდის ჩამტარებელი კომისია.
4—2 ნ. 3134

ბაღდათის უბნ. სახ. სასამართლოს აღმასრულებელი

ი. დ. ლომთაძე

ამით აცხადებს, რომ ის 31 აგვისტოს 1929 წ. დღის 12 საათზე სოფ. დიმში (ქუთაისის მაზრა), საჯარო ვაჭრობით გაყიდის იოსებ მუკას-ძე კვინიხიძის ქონებას, რომელიც შეიცავს: 1) ორ თვალ ფიცრულ შენობას, ერთი მათგანი სამზარეულო, ხოლო მეორე საქონლის დასაბამი, დახურული ყავრით, შეფ. 200 მან., 2) ათი ათას ცალ აგურს, შეფ. 200 მან., 3) ას ცალ კრამიტს, შეფ. 15 მან., 4) ფიცრულ ბეღელს, დახურული ყავრით, შეფ. 50 მან., 5) კალიასკას, შეფ. 100 მან., 6) ტანისამოსის ჭადს, შეფ. 50 მან., 7) ქვის მაგიდას, შეფ. 15 მან., 8) ძველ ფარდაგს, შეფ. 40 მან., 9) ოჯახურად ცეცხლგაჩენილ ქას, შეფ. 80 მან., დასაკმაყოფილებლად ბაღდათის თემალმაკომის ფულადი გადასახადისა.

ვაჭრობა დაიწყება შეფასებიდან. 2886

გაზ. „კომუნისტი"-ს

გამომცემლობა ამით აცხადებს

ფლ.„ური („კაპიტალი"-ს დამატებით)

ხელისმოწერათა საუურადღეგოთ

რომ ა. წ. 1-ლ სექტემბრამდის მათ გადახდილი უნდა ჰქონდეთ ცალზე 14 მანეთი, ვისაც ხსენებულ ვადაზე 14 მანეთი არ ექნება გადახდილი, ამ რიცხვიდან მათ შეუწყდება გაზეთების გზავნა. მათი წლიური ხელისმოწერა გაუქმებული იქნება და შემდეგ არავითარი პრეტენზიები არ იქნება მიღებული.

პროვინციის ხელისმომწერლებმა ფული უნდა გადმოგზავნონ იმ ვარაუდით, რომ იგი მიღებული იქნეს 1-ლ სექტემბრისათვის. 0—2

გაზ. „კომუნისტი"-ს

ხელისმოწერათა საუურადღეგოთ

გვიხოთის ქალაქის ეკონომიის გამო, თვის პირველ რიცხვებში გაზეთის ზედმეტი კომპლექტი არ იბეჭდება, რისთვისაც გაზეთ „კომუნისტი"-ს გამომცემლობა სთხოვს ყველა ხელისმომწერლებს, აგენტებს და კონტრაგენტებს, ხელის მოწერა მომავალი თვისათვის მოგვაწოდონ აუცილებლივ მიმდინარე თვის 30-მდე.

დაგვიანებით მიღებული შეკვეთები შეხრულებული იქნება მხოლოდ იმ დღიდან, როდესაც მიღებული იქნება შეკვეთა.

ხელის მოწერის დღეს გაზეთი არ მიეცემა.
0—2

უგზო-უკვლოთ დაიკარგა ვასო ექვთიმეს-ძე ხელაძე

(28 წლის), მნახველებს ვთხოვთ აცნობოთ ცოლს ლიუბა გეგეჭკორის ასულს მეგრაბიან-ხელაძეს. მცხოვრები არტუთინის ქუჩა № 6, მე-4 სართ. 2986

პ. ს. ფონ-ირტელი

პლეხანოვის პროსპ. № 10

სპეციალურად მკურნალობს სახარდე-სქესობრივ, ვენერიულ ავადმყოფობას, სიფილისს, კანისა და ქირურგიულ ავადმყოფობას (სქესობრივი ჯილაგრება, ნერვიული სისუსტე, ტრიპერი, სიფილისი, ბუასილი, სიმსივნე) ავადმყოფების მიღება დილის 8-დან შუადღის 12 საათამდე და საღ. 5-დან 8 საათამდე ქალების მიღება დღის 11-დან 12 საათამდე. და საღამოს 7-დან 8 საათამდე. 13—10

ჯიბილის ექიმი

დ. ს. რიქვინაშვილი

კბილების ტ პირის სხეულებათა მკურნალობა. პლომბები, კბილების ხელოვნური ბეღლობა, ყოველგვარი ხელოვნური კბილების ჩასმა, ავადმყოფთა მიღება: 10—3 საათ. და 5—7 საათ. საღ.—მისამართი გრიბოედოვის ქუჩა № 34 რუსთაველის გამზირის კუთხე. ტელ. 10—14 412 25—1

ექიმი

ი. ი. ბერიშვილი

ვენერიული, სახარდ—სასქესო ორგანოების, სიფილისი და კანის ავადმყოფობა

დილით 9—1 საათ. საღამოს 5—8 ს ქალებისათვის ცალკე შესავალი, სატყმო „ევროპას" (ყოფ. „ნოეს") პირდაპირ ჩოდრიშვილის და პლეხანოვის შესახვევი № 8. 6. 10. 25—1

ექიმი

ი. ი. ბერიშვილი

ვენერიული, სახარდ—სასქესო ორგანოების, სიფილისი და კანის ავადმყოფობა

დილით 9—1 საათ. საღამოს