პროლეტარებო ყველა ქვეყნისა, შეერთდით!

ფასი 5 კაპ.

საქ. კომუნისტური პარტიის ცენტრალური და თბილისის კომიტეტების — და — სრულიად საქართველოს მუშათა, გლეხთა, ჟითილარმიელთა და მეზღვაურთა დეპუტატების საბჭოების ცაკის ორგანო

კომუნისტი

ორშაბათი, 31 ივლისი 1929 წ.

ყოველდღიური გაზეთი

ფასი 5 კაპ. № 173 (2519)

რედაქცია თბილისი, კაშტს (ყოფ. დიდი მთავრის) ქ. № 69, მეორე სართული

რედაქციაში საქმეზე მოლაპარაკება შეიძლება ყოველდღე გარდა კვირა-უქმეებისა დილის 10 საათიდან და მის 12 საათამდე.

ტელეფ.) რედაქტორის 14—76) მდივნის 10—58

მთავარი კანტორა თბილისი რუსთაველის პრ. № 34, ტელეფონი № 8—81.

ხელისმოწერის ფასი

მუშა - მოსამსახურე თვითეული, გლეხების წევრკანდიდატების, მოწაფეების და მასწავლებლებისათვის— 1 მან., დანარჩენებისათვის—1 მან., 30 კ.

საქართველოს ფარგლებში: ნოწპარელის სტრიქონი ტექსტის ბოლოში—80 კაპ., ტექსტის შიგნით—1 მ. 60 კაპ.; საქართველოს გარეთ: ტექსტის ბოლოს ნონპარელის სტრიქ.—1 მ. 50 კაპ., ტექსტში—3 მან.; განცხადებები, გარდა განცხადების ფასისა, იხდის 10 % სარეკლამო გადასახადს. თუ განცხადება ბეჭდება ხუთჯერ ტექსტის შეუცვლელად—შეღავათი შეთანხმებით. მთავარ კანტორაში განცხადებები მიიღება 9-დან 3½ საათამდე. შემდეგ განცხადება ეღირება 20%-ით მეტი. სამგლოვიარო განცხადებები—15, 20 და 25 მან. „კომუნისტი“-ს ექსპედიცია მოთავსებულია კაშის ქ. № 68, ტელ. 5—43

დღიური

— კონფლიქტი ინგლისის საფეიქრო მრეწველობაში. — 500.000 მუშას ლოკაუტი აქვს გამოცხადებული.
— „საბჭოთა ფრთები“ ლონდონში გაფრინდა.
— საფრანგეთის და გერმანიის მუშების შეხვედრა ბაზელში.
— საბჭოთა იახტის დაზიანება ჰელსინგფორსის ნავსადგურში.
— ყინულის მჭრელმა „სედოვ-“მა მიაღწია ფრანც-იოსების მიწას.
— საქ. ა. ლ. კომკავშირის მოწოდება.
— ადგილის არჩევა ავტომკარხანა „გიგანტ“-ის ასაგებად.

კომუნისტი

მიიღება ხელისმოწერა აგვისტოსათვის

ხანტორა—რუსთაველის პრ. № 34. ტელეფონი 8—81.

აქე კანვე შეუდგეთ საქმეზადისს

(საქ. კ. პ. ცეკას წერილის გამო. სას.-სამ. პროდუქტების დამზადების შესახებ)

მრეწველობის ნელდღეული ბაზის განმტკიცების აუცილებლობა და საერსათო ბაზარზე არსებული დაბრკოლებანი მთელი თავისი სიმწვავით აყენებს პარტიულ, საბჭოთა, კოოპერატიულ და სახელმწიფო ვაჭრობის ორგანიზაციების წინაშე საკითხს იმის შესახებ, რომ მაქსიმალურად გაძლიერებულ იქნას სოფლის მეურნეობის პროდუქტების დამზადება. მთავარი, რასაც განსაკუთრებული ყურადღება უნდა მიექცეს სოფლის მეურნეობის პროდუქტების დამზადებაში, ეს არის მტკიცე და გეგმიანი ბრძოლა კერძო კაპიტალის წინააღმდეგ. ჩვენ ვიცით, რომ ამ დარგში კერძო ვაჭარი ბევრად მოქნილობას იჩენს. ამიტომ სოფლის მეურნეობის პროდუქტების დამზადებაში ჩვენ უნდა შევქმნათ ისეთი პირობები, რომ ეს საქმე რაც შეიძლება მთლიანად მოექცეს კოოპერატივებისა და სახელმწიფო ვაჭრობის ქსელში. ეს, გარდა კლასიურ - პოლიტიკურ მოსაზრებისა, აუცილებელია დამზადების გეგმიანად და წარმატებით ჩატარებისათვისაც.

მარტო დამამზადებელი ორგანოები, რაც უნდა დიდ აქტიობას არ იჩენდნენ ისინი, ცხადია, ვერ შესძლებენ დასახულ მიზნის სრულად განხორციელებას. როგორც ყოველ დიდ საქმეში, ისე ამ შემთხვევაშიაც, საჭიროა მუშრმელ გლეხობის ფართო მასებმა უაქტივეს მონაწილეობა მიიღონ სასოფლო-სამეურნეო პროდუქტების დამზადებაში, საჭიროა სოფლად შეიქმნას მტკიცე საზოგადოებრივი განწყობილება ამ დიდი მნიშვნელობის საქმის სასარგებლოდ. ეს კი შესაძლებელი იქნება ამ შემთხვევაში, თუ ჩვენ გაცხოველებულ აგიტაციასთან ერთად შეეძლებთ შესაფერ კონომიურ ხასიათის ღონისძიებების ეროზე მიღებას. ამ მიზნით ჩვენს საშეურნეო-სავაჭრო ორგანოების გარდა უნდა ამოძრავდნენ პარტიის, კომკავშირის, კოოპერატიულ მეურნეობათა წევრები და სოფლის ყველა მოწინავე საბჭოთა ელემენტები. პირველყოვლისა დიდი ყურადღება უნდა მიექცეს სათანადო ახსნა-განმარტებითი მუშაობის ფართოდ გაშლას. რაც შეიძლება ამომწურავად უნდა იქნას გაშუქებული სასოფლო- სამეურნეო პროდუქტების წარმატებით ჩატარების უაღრესი მნიშვნელობა როგორც მთლიანად სახალხო მეურნეობისათვის, ისე თვით პროდუქტების ჩამობარებლებისათვის. ამასთანავე ყოველი ზომები უნდა მიეღოთ, რათა პროდუქტების დამამზადებელ რაიონებში დაუბრკოლებლად და თავის დროზე მიეღოდეს საქონელი. საჭიროა, განსაკუთრებით კი მანუფაქტურა. ეს საქონელი პირველ რიგში უნდა მივაწოდოთ იმ ღარიბ და საშუალო მეურნეობებს, რომლებიც თავიანთ ამა თუ იმ ზედმეტ პროდუქტებს სრულად ჩააბარებენ კოოპერაციისა და სახელმწიფო ვაჭრობის ორგანოებს.

წარსულ წლების გამოცდილებამ ცხადჰყო, რომ სასოფლო- სამეურნეო პროდუქტების დამზადების საქმეში განსაკუთრებულ სიძნელეს წარმოადგენს ტეხნიკური კულტურების მაღალი საქონლიანობით. ამ მხრივ შედარებით მეტი სიძნელე შეხვდება პურის დამზადების სათანადო ჩატარებას, ხოლო პურის დამზადებას უდიდესი მნიშვნელობა აქვს სასურსათო სიძნელეთა გადალახვის საქმეში. ამიტომ პარტიულ, საბჭოთა და კოოპერატიულმა ორგანიზაციებმა პირველ რიგში უნდა უაღრესად სერიოზული ყურადღება უნდა მიაქციონ ამ საქმის თავის დროზე მომზადებას და წარმატებით დამთავრებას, მათ გადამჭრელი ბრძოლა უნდა აწარმოონ ზედმეტი პურის გადამალვის წინააღმდეგ და გათავხედებული კულაკების წინააღმდეგ, რომელნიც შეეცდებიან კამპანიის ჩაშლას“.

იმისათვის, რომ საქართველოს კომპარტიის ცენტრალური კომიტეტის დირექტივა სასოფლო - სამეურნეო პროდუქტების დამზადების შესახებ წარმატებით იქნას განხორციელებული, საჭიროა კოოპერატიული და სახელმწიფო ვაჭრობის ორგანოები რაც შეიძლება შეთანხმებულად გამოვიდნენ ბაზარზე. ადგილი არ უნდა იქნას რაიმე კონკურენციას თვით ამ ორგანოების შორის, რაც წარსულში არაერთხელ ყოფილა შემჩნეული. „მთლიანი ფრონტით კერძო ვაჭრისა და კულაკის წინააღმდეგ“, ასეთი უნდა იყვეს ჩვენი დამამზადებელი ორგანოების მამოძრავებელი ლოზუნგი.

ამავე დროს შესაფერი ყურადღება უნდა მიექცეს ფასების პოლიტიკის მტკიცედ გატარებას. შემჩნეულია, რომ ამ მხრივ საჭირო შეგნებას და სიმაგრეს ვერ იჩენენ ზოგიერთი კოოპერაციული ორგანიზაციები. კი. ადგილობრივი ორგანიზაციები ასეთ შემთხვევაში ყოველთვის ვერ სდგანან მოწოდების სიმაღლეზე. ისინი სათანადო წინააღმდეგობას არ უწევენ კულაკების და მათი მიმდევრების ცდებს, რომ ჩაშალონ ფასების პოლიტიკა.

აშკარაა, სოფლის ყველა ანტი-საბჭოთა ელემენტი და პირველ რიგში კულაკობა ყოველნაირად შეეცდება სასოფლო-სამეურნეო პროდუქტების გეგმიან დამზადებისათვის ხელის შეშლას. ამის ნიშნები უკვე არის. ზაფხულის თვეებს მიწურულში და შემოდგომაზე, როცა ბაზარზე მეტი რაოდენობით გამოვა ახალი მოსავლის პროდუქტები, კულაკების და კერძო ვაჭრების აქტიობა უფრო გაიზრდება. ამიტომ ადგილობრივი პარტიული ორგანიზაციები აქედანვე უნდა შეუდგნენ სათანადო მზადებას. სასოფლო-სამეურნეო პროდუქტების დამზადების ორგვლივ უნდა შეეშენებინოთ მოჯამაგირეები და ღარიბი და საშუალო გლეხკაცობა. უნდა დავრაზმათ მთელი ძალები, რომ კულაკებისა და ყველა ჯურის ანტისაბჭოთა ელემენტების ცდა, ხელი შეუშალონ დამზადების კამპანიას, ძირშივე იქნას აღკვეთილი. ამ მიზნით მთლიანად უნდა იქნას გამოყენებული წარსული წლების გამოცდილება. ადგილობრივი ორგანიზები ყოველნაირად უნდა მოერიდონ ნაკლებ სიძნელეთა გზით სვლას, უხეშ ადმინისტრატიულ ზომების მიღებას. ცეკას ზემოხსენებულ წერილში ამის შესახებ გარკვეით არის ნათქვამი: „დაუშვებელია უხეში ადმინისტრატიული ზომების გამოყენება გლეხობის მიმართ, პურით თავისუფალი ვაჭრობის აკრძალვის, ბაზრების დახურვის და სხვ. სახით“. ცეკას ამ გაფრთხილებას განსაკუთრებული ყურადღება უნდა მიექცეს.

ასეთია ის საშინაბრორტო სადღეისო საკითხები, რომელნიც ჩვენს წინაშე სდგანან სოფლის მეურნეობის პროდუქტების დამზადების დარგში. პარტიულ, საბჭოთა და სამეურნეო ორგანიზაციების და ყველა ადგილობრივ მოწინავე ძალების უნარზე და მონდომებაზეა დამოკიდებული ამ უაღრესი მნიშვნელობის საქმის წარმატებით შესრულება.

ბრიანმა შეადგინა საფრანგეთის ახალი მთავრობა

ახალ მთავრობაში შედიან პუანკარეს კაბინეტის ყველა მინისტრები

დეპუტატთა პალატის სხდომა მოწვეულია 31 ივლისისათვის

ხმები ჩინეთ-საბჭოთა მოლაპარაკების შესახებ.--საკავშირო დეპეშათა სააგენტოს ცნობა

ბრიანმა სწრაფად შეასრულა თავისი მისია

ახალი კაბინეტის შედგენის სიძნელენი

პარიზი, 29 ივლისი. ბრიანი უკვე შეუდგა მინისტრების ახალი კაბინეტის შესადგენად. მთავარი დაბრკოლება, რომელიც ბრიანს ელანება, არის რადიკალების (რადიკალების მონაწილეობა მთავრობაში საჭიროა ბრიანის საგარეო-პოლიტიკური ბაზის გასატარებლად) მოთხოვნა—მთავრობის შემადგენლობიდან გაიყვანოს პუანკარეს უახლესის „რესპუბლიკანური დემოკრატიული კავშირი“-ს წარმომადგენელნი და რადიკალური პარტიის ლიდერს ტარდიეს ებარა. მემარჯვენეები, განსაკუთრებით მემარჯვენე ცენტრი, დაბეჯითებით მოითხოვენ, რომ ტარდიე დატოვებულ იქნას თავის თანამდებობაზე, განსაკუთრებით ეხლა, როცა განზრახ. ხულია საერთაშორისო წითელი დღის—1-ლ. აგვისტოს ჩატარება.

არ დასულა საკითხი კაბინეტში სოციალისტების შეყვანის შესახებ. მიუხედავად ამისა, სოციალისტური პარტიის საპარლამენტო ფრაქციამ მიიღო რეზოლუცია, რომელ მიიც ენერგიულ პროტესტს აცხადებს „პარლამენტის მუშაობის მიზანშეუწონელი შეწყვეტის გამო, რაშიც ხელი შეუშალა საგადასახადო ტერორის შემსუბუქების შესახებ კანონ-პროექტისა და ამნისტიის გატარებას“. სოციალისტები აცხადებენ, რომ „თუ მომავალ მთავრობაში მონაწილეობას მიიღებენ ისინი, რომელიც ჯერ კიდევ გუშინდელ მთავრობაში რეაქციისა და ფაშიზმის აგენტები იყვნენ, ისინი მზად არიან დაიცვან რესპუბლიკასაც

პარიზი, 30 ივლისი. ბრიანმა პრეზიდენტ დუმერგს წარუდგინა ახალი კაბინეტის სია. პარლამენტი მოწვეულია 31 ივლისისათვის. (ადს).

პარიზი, 31 ივლისი. მართლდება ცნობა, რომ ბრიანის კაბინეტი ისეთივეე შემადგენლობისაა, როგორც იყო პუანკარეს კაბინეტი ბრიანი იქნება საგარეო საქმეთა მინისტრი. (ადს).

ხმები ჩინეთ-საბჭოთა მოლაპარაკების შესახებ

შანჰაი, 29 ივლისი. ნანკინიდან განუწყვეტლად აგრცელებენ ხმებს იმის შესახებ, თითქო სადაც სწარმოებს მოლაპარაკება და თითონი საბჭოთა კავშირისა და ჩინეთის წარმომადგენლებს შორის და ვითომ კონფლიქტი ახლო მომავალში შშვიდობიანის გზით იქნება მოგვარებული. ადგილობრივ უცხოელთა წრეებში ფიქრობენ, რომ ამ პროპაგანდის მიზანს შეადგენს დაარწმუნონ ჩინეთის საზოგადოებრივება აზრი, რომ ნანკინი მშვიდობიანობის მოყვარულია, რომ მას სურს მიაღწიოს შეთანხმებას საბჭოთა კავშირთან. როგორც ეტყობა, **საზოგადოებრივმა მოლვაწეებმა უკვე შეიგნეს შექმნილი მდგომარეობის განსაკუთრებული სიმძიმე და სცდილობენ გამოსახიდან ისე მოვიდნენ, რომ ეროვნული პრესტიჟი არ შელახონ.** ამ მიზნით ჩინეთის ელჩი ვან-ჩუნ ხტებიოლს აცნობა, რომ ნანკინის მშვიდობიანობის მოყვარულია, რომ მას სურს მიაღწიოს შეთანხმებას საბჭოთა კავშირთან. როგორც ეტყობა, **საზოგადოებრივმა მოღვაწეებმა უკვე შეიგნეს შექმნილი მდგომარეობის განსაკუთრებული სიმძიმე და სცდილობენ გამოსახიდან ისე მოვიდნენ, რომ ეროვნული პრესტიჟი არ შელახონ.** ამ მიზნით ჩინეთის ელჩი ვან-ჩუნ ხტებიოლს აცნობა, რომ ნანკინის მშვიდობიანობის მოყვარულია, რომ მას სურს მიაღწიოს შეთანხმებას საბჭოთა კავშირთან და ჩინეთის დიპლომატიურ წარმომადგენლებს შორის ბერლინში სწარმოებს უშუალო მოლაპარაკება. ამავე დროს გაზეთების უმრავლესობა აქეთყენებს იმ ცნობების უარყოფას. გაზეთები სწერენ, რომ შანხაიდან მიღებული ცნობები ყოველგვარ საფუძველს მოკლებულიან. (ადს).

ტოკიო, 30 ივლისი. პრესაში დაბეჯითებით აერცელებენ ხმებს იმის შესახებ, ვითომ სადაც სწარმოებს მოლაპარაკება და თითონი საბჭოთა კავშირისა და ჩინეთის წარმომადგენლებს შორის და ვითომ კონფლიქტი ახლო მომავალში მშვიდობიანის გზით იქნება მოგვარებული. ადგილობრივ უცხოელთა წრეებში ფიქრობენ, რომ ამ პროპაგანდის მიზანს შეადგენს დაარწმუნონ ჩინეთის საზოგადოებრივება აზრი, რომ ნანკინი მშვიდობიანობის მოყვარულია, რომ მას სურს მიაღწიოს შეთანხმებას საბჭოთა კავშირთან. როგორც ეტყობა, **საზოგადოებრივმა მოღვაწეებმა უკვე შეიგნეს შექმნილი მდგომარეობის განსაკუთრებული სიმძიმე და სცდილობენ გამოსახიდან ისე მოვიდნენ, რომ ეროვნული პრესტიჟი არ შელახონ.** ამ მიზნით ჩინეთის ელჩი ვან-ჩუნ ხტებიოლს აცნობა, რომ ნანკინის მშვიდობიანობის მოყვარულია, რომ მას სურს მიაღწიოს შეთანხმებას საბჭოთა კავშირთან და ჩინეთის დიპლომატიურ წარმომადგენლებს შორის ბერლინში სწარმოებს უშუალო მოლაპარაკება. ამავე დროს გაზეთების უმრავლესობა აქეთყენებს იმ ცნობების უარყოფას. გაზეთები სწერენ, რომ შანხაიდან მიღებული ცნობები ყოველგვარ საფუძველს მოკლებულიან. (ადს).

ვაშინგტონი, 30 ივლისი. ჩინეთის ელჩმა უ ჩაო-ჩუმ სტიმსონს აცნობა, რომ ნანკინის და საბჭოთა მთავრობის წარმომადგენლები „ამზადებენ უშუალო მოლაპარაკებას ბერლინში“. (ადს).

ბერლინი, 30 ივლისი. გერმანული გაზეთები აქეთყენებენ გაშინგტონიდან მიღებულ ცნობებს, რომლებშიაც ნათქვამია: ჩინეთის ელჩმა გაშინგტონში განაცხადა, რომ საბჭოთა კავშირის და ჩინეთის დიპლომატიურ წარმომადგენლებს შორის ბერლინში უშუალო მოლაპარაკება. ამავე დროს გაზეთების უმრავლესობა აქეთყენებს იმ ცნობების უარყოფას. გაზეთები სწერენ, რომ შანხაიდან მიღებული ცნობები ყოველგვარ საფუძველს მოკლებულიან. (ადს).

ს კავშირო დეპეშათა სააგენტოს ცნობა

მოსკოვი, 30 ივლისი. საბჭოთა კავშირის დეპეშათა სააგენტოს დავალებული აქვს უარჰყოს ნანკინის წრეების მიერ გავრცელებული ცნობები იმის შესახებ, თითქოს ბერლინში მოლაპარაკება სწარმოებს საბჭოთა კავშირის და ჩინეთის დიპლომატიურ წარმომადგენლებს შორის. ეს ცნობები მოკლებულია ყოველგვარ საფუძველს. ასე საფუძველს მოკლებულია იმავე დაინტერესებული წრეების მიერ გავრცელებული ხმა, თითქოს საბჭოთა მთავრობას განზრახული აქვს გადასცეს ნანკინს უშუალო მოლაპარაკების მოსამზადებლად ბერლინში. ნამდვილად კი ჩინეთის ელჩი ბერლინში ჩან ძო-პინი შეეცადა შეხვედროდა საბჭოთა კავშირის სრულუფლებიან წარმომადგენელს პრეკენსკის, მაგრამ ამ უკანასკნელმა არ მიიღო ჩან ძო-პინი (ადს).

ნანკინის მთავრობა ზომიერ პოზიციას იჭერს

ტოკიო, 29 ივლისი. როგორც „ნაციონალ“-ი იუწყება, საბჭოთა მთავრობის მტკიცე პოლიტიკის გამო ნანკინის მთავრობა თანდათან რწმუნდება ზომიერი პოლიტიკის საჭიროებაში. ნანკინის მთავრობის აზრით, მესამე მხარის შუამავლობა შეიძლება გამოუსადეგარი და უშედეგო აღმოჩნდეს, ამიტომ გადასწყვეტა არ მიმართოს სახელმწიფოების თხოვნით ჩაერიონ საქმეში ერთა ლიგის წესდებისა და კელოგის პაქტის საფუძველზე (ადს).

ნანკინის მთავრობის მდგომარეობა

ტოკიო, 29 ივლისი. როგორც „ძი-ძი“-ს შანხაელი კორესპონდენტი იუწყება, „ნანკინის მთავრობა მტკიც მძიმე მდგომარეობაში ჩაეარდა, „რადგან მას არა სურს დაკვალოს თავისი სახე“. კორესპონდენტის აზრით, კონფლიქტი მოგვარებული იქნება მაშინ, როდესაც ჩინელები აღადგენენ სტატუს-კვოს აღმოსავლეთ-ჩინეთის რკინის გზაზე და გაანთავისუფლებენ ყველა დაპატიმრებულებს, რომელთა სანაცვლოდ საბჭოთა კავშირიც გაანთავისუფლებენ იქ დაპატიმრებულ ჩინელებს. (ადს).

ჩინური ფულის კუნაი ეცემა

ტოკიო, 30 ივლისი. ჩამოსულთა ცნობით, **აღმოსავლეთ-ჩინეთის რკინის გზაზე არეულობა დღითი-დღე ძლიერდება.** ბარგის გადასაზიდად საჭირო მატარებლებს ჯარის უთმობენ. **სალარო ცარიელია. მუშებს ივნისის ხელფასი ჯერ არ მიუღიათ.** გზასთან ოპერაციები შეწყვეტა უცხოელთა მრავალმა ფირმამ. ჩინური ფულის კურსი შეეცვალათ ეცემა. მთავრობრმხრივ ოფიციალური განკარგულებით, კურსი შემცირებულია 20 პროცენტით. ხარბინში მძიმე მდგომარეობაა. ხუნხუზებმა უმატეს ძარცვა-გლეჯას. გზადაგზა ჯარი არბევს მაღაზიებს, მას მოსახლეობა გაჰყვის სანგრების სათხრელად და ჯარისკაცებისათვის საჭმლის მოსამზადებლად (ადს).

ჩინელი მდგომარეობის აღდგენა

ტოკიო, 29 ივლისი. **იაპონური გაზეთები მხარს უჭერენ იმას, რომ აღმოსავლეთ-ჩინეთის რკინის გზაზე აღდგენილ იქნას წინანდელი მდგომარეობა** ისე, როგორც ეს გათვალისწინებულია ჩინეთ-საბჭოთა ხელშეკრულებაში.

ახალგაწვეულთა შორის. ამას დეზორგანიზაცია მოაქვს ჯარის შუშაობაში. გარდა ამისა ასეთი მდგომარეობა იწვევს ზედმეტ, სრულიად გაუმართლებელ ხარჯებსაც. ამ გარემოებას თანდანარე კამპანიის დროს განსაკუთრებული ყურადღება უნდა მიექცეს.

თავისთავად ცხადია, რომ ანტისაბჭოთა ელემენტები ყოველნაირად შეეცდებიან ხელი შეუშალონ ჯარში გაწვევის წარმატებით ჩატარებას. პროფკაციული ხმების გავრცელება, გასაწვევ ახალგაზრდობის შესახებ ცნობების შეკრებისათვის ხელის შეშლა და სხვ., აი რას უნდა მოველოდეთ ჩვენ კულაკებისა და სხვა ანტისაბჭოთა ელემენტებისაგან. ამას აქედანვე უნდა გაუწიონ ანგარიში ჩვენმა ადგილობრივ ორგანიზაციებმა. შეიძლება თამამად ითქვას, რომ მშრომელი მასების დიდი უმრავლესობა საკმაოდ ნათლად ერკვევა წუთელი ჯარის მიზნებში და ამოცანებში. მოსახლეობა აშკარად ხედავს, რომ ძველი დროის სამხედრო ბეგარა დიამეტრალურად განსხვავდება ეხლანდელ სამხედრო მოვალეობისაგან. და ეს იმიტომ, რომ წუთელი ჯარი არის არა მარტო რევოლიუციის მოსაპოვართა ერთგული და ძლევამოსილი გუშაგი, არამედ უდიდესი პოლიტიკური და კულტურული აღმზრდელობის სკოლა. ჯარში სამსახურის ვადა დღეს მნიშვნელოვნად შემცირებულია, გაწვეული ახალგაზრდა არ მიჰყავთ „ცხრამთას იქით“, როგორც ეს იყო მეფის თვითმპყრობელობის დროს, წუთელი ჯარისკაცის ყველა ახალგაზრდაში აღვიძებს და ანვითარებს საბჭოთა მოქალაქის უფლებრივ შეგნებას, პარტია და ხელისუფლება, მთელი საბჭოთა საზოგადოებრიობა განსაკუთრებულ მზრუნველობას იჩენენ მუშურ-გლეხურ არმიისადმი და სხვ. ყოველივე ეს საუკეთესო ხელსაყრელ პირობებს წარმოადგენს იმისათვის, რომ ადგილობრივ ორგანიზაციებმა წარმატებით „ გაშალონ აგიტაცია -პროპაგანდა მთელ გაწვევის სასარგებლოდ და კიდევ უფრო შეუწყონ ხელი წუთელი არმიის პოპულიარიზაციას მშრომელ მოსახლეობაში.

ამასთანავე საჭიროა საერთაშორისო ანტი-იმპერიალისტური დღე გამოყენებული იქნას წუთელ ჯარში მორიგი გაწვევის მომზადებისათვის. ანტი - იმპერიალისტურ კამპანიაში ერთ-ერთი თვალსაჩინო ადგილი უნდა დაიჭიროს ლოზუნგმა წუთელ ჯარში მორიგი გაწვევისათვის ყველა მხრივ ხელის შეწყობის შესახებ.

დაყოვნება აღარ შეიძლება. მზადება მორიგი გაწვევისათვის ბევრგან ისედაც გვიან დაიწყო. საჭიროა მეტი უნარიანობა, მეტი სისტემატიური და ენერგიული მუშაობა, რომ კამპანია წარმატებით ჩატარდეს. წუთელი ჯარი მთელის ჩვენგან სულიერად და ფიზიკურად ჯანსაღ ახალგაზრდებს, შუშ - მოსამსახურეთა, მოჯამაგირეთა, ღარიბ და საშუალო გლეხკაცობის შვილებს. ყოველი ზომები უნდა მივიღოთ მუშურ-გლეხური ჯარის ამ გადაუდებელ მოთხოვნილების სავსებით და თავის დროზე დასაკმაყოფილებლად.

ბ. მ—ძე.

მშრომელთა საერთაშორისო სოლიდარობა

ბერლინი, 29 ივლისი. კვირა დღე გერმანიაში წარმოადგენდა დემონსტრაციების მთაშენდებელ დღეს. ეს დემონსტრაციები იყო პროლეტარული ძალების ერთგვარი შემოწმება 1 აგვისტოს დემონსტრაციების წინ. საერთაშორისო მანიფესტაციები გაიმართა შვეიცარიის და დანიის საზღვარზე. დემონსტრაციებში მონაწილეობას იღებდა მრავალი მუშა. მანიფესტაციებმა დიდი აღფრთოვანება ჰაიარეს. პოლიციელებმა შეეცადნენ ხელი შეეშალათ დემონსტრაციებისათვის, მაგრამ ამაოდ.

რაინფელდენში, შვეიცარიის საზღვარზე, დემონსტრაციის დაწყების წინ პოლიციამ განუცხადა, რომ დემონსტრაცია აკრძალულიაო. მაგრამ შეკრებილი მუშების აღშფოთება იმდენად ძლიერი იყო, რომ პოლიციას იძულებული გახდა გაეუქმებინა აკრძალვა. იგი დაკმაყოფილდა მხოლოდ იმით, რომ გაძლერებული გუშაგები დააყენა ყველა გზაჯვარედინზე.

ორატორების სიტყვების შემდეგ დემონსტრანტები რეინის ხიდით გაემართნენ შვეიცარიის სანაპირო პოსტისაკენ, სადაც გაიმართა სახელდახელო მიტინგი. ამის შემდეგ დემონსტრანტები უკან დაბრუნდნენ.

დემონსტრანტებს მაშინვე დაედევნა შვეიცარიის სანაპირო რაზმი, რომელიც თავს დაესხა უკანა რიგებში მომავალ ქალებს და ბავშვებს. რაზმელები სცემდნენ მათ რეზინის ჯოხებით. ბევრი დაშავდა. მაგრამ დემონსტრანტებმა ხარბინები გრძელდება. მათ ყოველგვარ შეურაცხყოფას აყენებენ და სცემენ. (ადს).

ფაშისტური ტერორი I-ლ აგვისტოს წინ

პოლიციის ემზადება 1 აგვისტოსათვის

პარიზი, 29 ივლისი. გაზეთების გადმოცემით, 1 აგვისტოს პარიზს და მის ყველა საწარმოს და „სტრატეგიულ ადგილს“ დაიკერპ პოლიციელთა შეიარაღებული რაზმები. **პარიზის პოლიციის უფროსის კიაპის განკარგულებაში იქნება პარიზის და მისი გარე უბნის პოლიციელთა მთელი ძალები, რიცხვით 22.000 კაცი.** პოლიციას აგრეთვე დაუსხამება პარიზის გარნიზონის. სოციალისტების ორგანო „პოპიულერ“-ი სწერს, რომ 1 აგვისტოს პარიზში გამოუცხადდება საალო წესება. (ადს).

ვენა, 29 ივლისი. სოფიიდან მიღებული ცნობის მიხედვით, ბულგარეთის ყველა ქალაქში გამოქვეყნებულია ბრძანება, რომ 1 აგვისტოს, სალამოს 9 საათიდან უნდა შესწყდეს ქუჩებში მოძრაობა.

შინაგან საქმეთა მინისტრის ცირკულიარის თანახმად, მთელს რუმინეთში გამოქვეყნებულია ბრძანება იმის შესახებ, რომ 1 აგვისტოს „პოლიციის მთელი ძალები სულ სამარ წესრიგში უნდა იმყოფებოდნენ“. (ადს).

პოლიციას ელანდება იარაღის საწყობები

ვენა, 29 ივლისი. იარაღის ძიების მომზეზებით, პოლიციამ ვენაში გაიხარკა ავსტრიის კომუნისტური პარტიის სადგომი და „როტე ფანე“-ს რედაქცია. პოლიციის აღიარებს ჩხრეკის უშედეგობას და აცხადებს, რომ ჩხრეკა გამოწვეული დაბეზღებამ იმის შესახებ, რომ გაიხრეკინა შენობაში მოთავსებულია იარაღის საწყობი“. (ადს).

მოწყდება 1-ლ აგვისტოს დემონსტრაციებში მონაწილეობის შესახებ

პარიზი, 29 ივლისი. მშენებელ მუშა-მოსამსახურეთა უნიტარულმა პროფკავშირებმა მოწოდებით მიმართეს მშრომელებს—აქტიური მონაწილეობა მიიღონ 1-ლ აგვისტოს დემონსტრაციებში მშრომელ მასებს ბრძოლა ომის წინააღმდეგ და ანგარიშგება ომის წინააღმდეგ ბრძოლის ნიშნით. კრებაზე ფრიალებდა დიდი პლაკატი შემდეგი წარწერით: „დაიცავით საბჭოთა კავშირი“. (ადს).

მასიური ჩხრეკა მუშათა რაიონებში

ვენა, 29 ივლისი. როგორც სოფიიდან იუწყებიან, პოლიციამ საერთაშორისო წითელი დღის მზადების გამო, მუშათა რაიონებში ჩხრეკა მოახდინა. გაჩხრიკეს მუშათა პარტიის და დაპოლიციებული პროფკავშირების სადგომები, რომლის დროსაც, ვითომ ბომაზის ნივთიერებათა აღმოჩენა. დაპატიმრეს 33 კაცი. დაატყვევეს მუშური გაზეთი „რაბოტნიჩესკო დელო“. (ადს).

500.000 მუშ ს ლოკაუტი

ლონდონი, 29 ივლისი. ლანკაშირის ბამბის მრეწველთა სარეწაოებში დაიწყო ლოკაუტი. დამრაცების, მჭიდავების და ფეიჭრების პროფკავშირებმა თავიანთ წევრებს წინადადება მისცეს—არ დაბრუნდნენ სამუშაოზე, სანამ აღდგენილი არ იქნება წინანდელი ხელფასი (მრეწველებმა სამუშაო ხელფასი 12.5 პროცენტით შეამცირეს). პროფკავშირების ხელმძღვანელები შორის უთანხმოებაა.

დამრაცების და მჭიდავების პროფკავშირთა ხელმძღვანელები მზად არიან დაიწყონ მოლაპარაკება მრეწველებთან სამუშაო ხელფასის შემცირების შესახებ. ხელფასის შემცირების საკითხის შესახებ ერთსულოვნობა არ არსებობს არც მრეწველებს შორის. ლანკაშირის ბამბის სარეწაოების 10 პროცენტი განაგრძობს მუშაობას ძველ პირობებში.

ლოკაუტი ეხება 500.000 მუშას: ლანკაშირის ფეიჭართა ხელფასის დაბალი დონე კონსერვატიული პრესაც კი აიძულებს დაგმოს მრეწველთა მოქმედება. ლიბერალური „მანჩესტერ გარდიენ“-ი მიიჩნევს, რომ კონფლიქტი განსახილველად გადაეცეს საარბიტრაჟო კომისიას. პრესა აღნიშნავს, რომ მეშაღარიერთა 1926 წლის გაფიცვის შემდეგ ეს კონფლიქტი უდიდეს კონფლიქტს წარმოადგენს ინგლისის მრეწველობაში. (ადს).

საბჭოთა იახტის დაზიანება

ჰელსინგფორსი, 29 ივლისი. 28 ივლისს, საღამოს 11 საათზე ჰელსინგფორსის ნავსადგურში შემდგომ საბჭოთა იახტას „მელნიცა“-ს, რომელიც საკმაოდ განათებული იყო.

მოსკოვი, 30 ივლისი. ახალი პურის გასერიოზულად დაზიანდა. **საფიქრებელია, რომ დაკვეთება პირობები განზრახვით მოხდა.** საბჭოთა ორივე იახტა („მელნიცონა“ და „რეველიუცია“) ჰელსინგფორსის ნავსადგურში პოლიციის პუდმეი მეთვალყურეობის ქვეშ იმყოფებოდა (ადს).

მთელ მუშურ და მრომელ ახალგაზრდობას

საკ. ა. ლ. კომკავშირის ცეკას მოწოდება

მოსკოვი, 30 ივლისი. საერთაშორისო ანტი-იმპერიალისტურ დღესთან დაკავშირებით, საკავშირო ახალგაზრდათა ლენინური კომკავშირის ც. კ.-მა მოწოდებით მიმართა მთელ მუშურსა და მშრომელ ახალგაზრდობას.

„ამ დღეებში,—ნათქვამია, სხვათა შორის, მოწოდებაში,—როდესაც საბჭოთა კავშირის შორეული აღმოსავლეთის საზღვარზე კვლავ იმართა იმის უშუალო საფრთხე და როდესაც, იმპერიალისტების კარანახით, ჩინელი ბანდიტები საბჭოთა კავშირზე ახალ თავდასხმებს ამზადებენ, ჩვენ უფრო მაღლა ავსწიოთ რევოლიუციონური ინტერნაციონალიზმის დროშა. და ვშვამეიძროვოთ ჩვენი რიგები საბჭოთა კავშირის დაცვის საქმეში, იმ საბჭოთა კავშირისა, რომელიც ყველა მშრომელის და გაჭირვებულის სამშობლოა. საერთაშორისო წითელი დღის წინაღამეს ჩვენი ქვეყნის ახალგაზრდა მუშას და გლეხს ის შეგნება, რომ იგი წარმოადგენს მსოფლიო რევოლიუციის ჯარისკაცს. მთელი მსოფლიო მშრომელი ახალგაზრდობისათვის პირველი აგვისტო ამავე დროს გადაიქცევა საომარ სამზადისის დასაწყისად ახალგაზრდობის მე-15 საერთაშორისო დღისათვის და ახალი გაზრდათა კომინტერნის ათი წლის თავისათვის. დედამიწის ყველა კუთხეში ამ დღეს ახალგაზრდა მუშები და გლეხები, შემშვიდრიერული რიგებით, ახალგაზრდათა კომინტერნის დროშის ქვეშ, მთახვდნენ თავიანთ ძლიერების დემონსტრაციას და დაანახვებენ უყველას, რომ ისინი მზად არიან დაუცხრომლად იბრძოლონ კაპიტალიზმის ბატონობის დასამხობად და მთელს მსოფლიოში პროლეტარიატის დიქტატურის დასამყარებლად. საბჭოთა კავშირის ახალგაზრდობა თავის მასიურ პოლიტიკურ დემონსტრაციებზე ომის საფრთხის წინააღმდეგ, საერთაშორისო პროლეტარიატის, საერთაშორისო პირველ რიგებში იქნება, იმ არმიისა, რომელიც იბრძვის იმპერიალისტური ომების წინააღმდეგ და მთელ დედამიწაზე სოციალიზმის გასამარჯვებლად“ (ადს).

ყველა მუშას და მუშა ქალს, ყველა

„საბჭოთა ფრთები“-ს გაფრენა რომიდან

რომი, 29 იგლისი. როგორც სტეფანის სააგენტო იუწყება, 29 იგლისს მარსელიდან ლონდონში გაფრინდა ეროპლანი „საბჭოთა ფრთები“ (ადს).

„საბჭოთა ფრთების“ მარსელში

მარსელი, 29 იგლისი. ოთხი საათის ფრენის შემდეგ ეროპლანი „საბჭოთა ფრთები“ შვიდდობიანად დაეშვა მარსელში (ადს).

ეროპლანი „საბჭოთა ფრთები“ ლონდონს ბაშრინდა

ნევერი, 30 იგლისი. ეროპლანმა „საბჭოთა ფრთებმა“, მიიღო რა მარსელში სწავაზე მასალა, 2 საათისა და 20 წუთის განმავლობაში ნისლში და შემხვედრ ქარში განვლო 460 კილომეტრი მანძილი. საფრანგეთის ცენტრალური მაღლობი ეროპლანმა გადაიარა 1700 მეტრის სიმაღლეზე და სქელ ღრუბლებში მფრინავმა გრომოვმა კლასიკურად შესძლო მიწაზე დაშვების ამოცანის გადაწყვეტა, **ხასწრაფოდ** გამოსძებნა რა ამისთვის შესაფერი მინდორი ნევერიდან 4 კილომეტრის მანძილზე. ნახევარი საათის შემდეგ გრომოვმა სცადა გამოსულიყო ჩრდილოეთისკენ, მაგრამ 20 წუთის ფრენის შემდეგ იძულებული გახდა დაეშვა მინდორში. ეს ეპიზოდი დასრულდა მოტორში მომხდარ უმნიშვნელო დაზიანების, რასაც სხვა შემთხვევაში არც მიექცევდა ყურადღება. სულ ეროპლანმა რომიდან განვლო 1,100 კილომეტრი, ლონდონამდე დარჩა 500 კილომეტრი. 14 საათსა და 25 წუთზე „საბჭოთა ფრთები“ 9 მეზავრით გაფრინდა ლონდონისაკენ (ადს).

კანადა და საბჭოთა კავშირი

ქაილტონის განცხადება

ლონდონი, 29 იგლისი. კანადის გარეშე საქმეთა მინისტრის ამხანაგმა ს.ქელტონმა განაცხადა, რომ კანადა არ არის ვალდებული საბჭოთა კავშირთან ურთიერთობის განახლება საკითხში გაიმეოროს მაკდონალდის მაგალითი. მოუხედავად ამისა, კანადა მზადაა მიეღოს მონაწილეობა ამ საკითხის გამო მოწვეულ დიპლომატიურ კონფერენციაში (ადს).

„სედოვ“-მა მიაღწია

ფრანც-იოსების მიწას

მოსკოვი, 30 იგლისი. არქტიკული კომისიის თავმჯდომარემ ამხ. კამენევმა ფრანც-იოსების მიწაზე გამზავრებული ეკსპედიციის, უფროსის ამხ. შმიდტისადმი 28 იგლისს, სედოვთან მიღიო შეკითხვა დეპეშა: „მიეღწიეთ. ფრანც იოსების მიწას; გემიდან გადმოსვლას ჯერ-ჯერობით ხელს უშლის ნისლი (ადს).

ამხ. ჩუხნოვსკის დეპეშა

მოსკოვი, 30 იგლისი. ამხ. ჩუხნოვსკისაგან მიღებულ იქნა დეპეშა, რომელიც იუწყება, რომ ეროპლანი და მეზღვაური მწვრთნობი ჩავიდნენ არხანგელსკშიო (ადს).

ადგილის არჩევნები

ავტოქარხანა „ბიგიანტი“-ს ასაგებად

მოსკოვი, 30 იგლისი. მოსკოვში დაბრუნდა საბჭოთა კავშირის ს. შ. ე. საბჭოს სპეციალური კომისია, რომელიც ბევრისგან იყო ნაირ-ნაირ ადგილთა ავტოქარხანა „გიგანტ“-ისათვის ადგილის ასარჩევად. კომისიამ ორჯერ ადგილი ქარხნის „დვიგატელ“-ის რეკონსტრუქციისა და სოფელ მოსკოვსკოეს შუა კომისიის არჩევანი მოიწონეს ამერიკელმა სპეციალისტებმაც, რომელებმაც მონაწილეობა მიიღეს ადგილის დათვალიერებაში. ავტომშენებლობის მეცნიერ-ტექნიკურ საბჭოში მიიღო წინადადება სასწრაფოდ წარადგინოს საშენებლო პროექტი. ავტომშენებლობის მუშაობათა ბეგმა ამ თვის 20 რიცხვიდან დაიწყო (ადს).

უკანასკნელი ცნობები

პირველი საუბარი დოვგალევსკისა და ჰენდერსონს შორის

ლონდონი, 30 იგლისი. ლიბერალური „დეილი ქრონიკლ“-ი ამბ. დოვგალევსკისა და ჰენდერსონს შორის მომხდარი პირველი საუბრის შესახებ მოწინავე წერილში სწერს: „მოლაპარაკება მოინდომებს რამდენიმე დროს, მაგრამ ყოველმა გონიერმა კაცმა მას გამარჯვება უნდა უსურვოს. ჩვენ არ შევიძლია მოვიპოვოთ ის სავაჭრო უპირატესობანი, რომელებიც საბჭოთა კავშირში სპარსელებს აქვთ, თუ მოსკოვში არ იქნება ინგლისის დიპლომატიური წარმომადგენელობა. ამიტომ საზოგადოებრივება აზრმა არავის უნდა მისცეს იმის ნება, რომ ჩოთლების წინააღმდეგ ატეხილმა განგაშმა წინ წაუსწროს მას. კიდევ მეტი, საზოგადოებრივმა აზრმა ასეთი განგაში უნდა მიიჩნიოს ანტიპატრიოტულ მოქმედებად, რომელიც ვნებს ინგლისის ნაციონალურ ინტერესებს. ჰენდერსონისა და სხვა მინისტრების წინაშე სდგას ნაციონალური ამოცანა. მათ უნდა მიეცეს საშუალება, გადასწყვიტონ იგი. მათ შეიძლება ეს ვერ შესძლონ, რადგან, ხელოვნურ დაბრკოლებათა გარდა, არსებობენ ობიექტური სიძნელენი დაბრკოლებებიც. მაგრამ არ შეიძლება იმის დაშვება, რომ მათ ხელი შეუშალონ. „მანჩესტერ გარდიენ“-ი სწერს: „რადგან ჰენდერსონი ჯერ ჰაადენი მიეგზავნება, ხოლო შემდეგ ჩენბერსი, ამიტომ მხოლოდ 2 თვის შემდეგ შეიძლება დაიწყოს ნამდვილი მოლაპარაკება ინგლის- საბჭოთა ურთიერთობის განახლების შესახებ“. (ადს)

საბედო კონგრესიზე

ტოკიო, 30 იგლისი. „ოხაჯი ასახის“ ცნობით მოუხედავად ნანკინის მთავრობის საშვედობო განცხადებებისა, მთელი ქალაქი პოგრანიჩნაია გარშემორტყმულია ჩინურ ჯარებით. ჯარისკაცები სისტემატიურად ეწევიან ჩინელ და იაპონელ სავაჭროების ძარცვას. ისინი აგრეთვე მიმართავენ ძალდატანებებს აღმოსავლეთ ჩინეთის რკინის გზაზე, რაც ხშირად იწვევს მიმოსვლის შეწყვეტას. იაპონის ხალხო ლეგიონის ზომებს იაპონელ მოქალაქეთა სავეკუატიოთ. (ადს)

პირველ აგვისტოს წინ

პეიპინი, 30 იგლისი. „ჩორტ ჩაინა სტანდარტი“-ს ცნობით გუშინ პოლიციამ პეიპინში დაიპატიმრა 5 კაცი. მათ სწამებენ ჩინეთის კომპარტიის წევრობას. პოლიციამ მათ უნახა კომუნისტური ლიტერატურა და ბარაღი.

ადგილობრივმა ხელისუფლებამ მიიღო ნანკინის მთავრობის ბრძანება მატიანეებისა და დემოსტრაციების აკრძალვის შესახებ. ბრძანებით აგრეთვე პოლიციას ევალება კომპრესტატებისადმი სასტიკი თვალყურის დევნება საერთაშორისო წეოილ დღესთან დაკავშირებით.

პოლიციამ ვოლონტოვა საბჭოთა მოქალაქეთა სია

პეიპინი, 30 იგლისი. პოლიციამ მოითხოვა ერთი კვირის განმავლობაში პეიპინში მცხოვრებ საბჭოთა მოქალაქეთა სიის წარდგენა. სიაში აღნუსხული უნდა იქნას ამ მოქალაქეთა მოხაქმეობა და სხვ. (ადს).

ს. კ. პ. (ბ) თბ. კომიტეტის დადგენილება

სოფ. მჭადის ჯვრის კოოპუჯრედის შესახებ

ს. კ. პ. (ბ) თბილისის კომიტეტის სამდივნომ მოისმინა და კომისიის მოხსენება სოფ. მჭადისჯვრის (თბ. მაზრა) კ. პ. (ბ) და ა. ლ. კ. კ. ჯუჯრედების მდგომარეობის შესახებ, აღნიშნავს:

1. არანორმალური დამოკიდებულება კოოპუჯრედსა და ა. ლ. კ. კ. ჯუჯრედს შორის, რაც გამოიხატა კოოპწინატების და კოოპკავშირელების ბრძოლაში ერთმანეთის წინააღმდეგ და ამ ბრძოლის გადატანაში უპარტიოთა შორის. ზემოთაღნიშნული გამოწვეული იყო: ა) კოოპკავშირზე სწორი პარტიული ხელმძღვანელობის უქონლობით, მისი შეცდომებით და დეფექით, რომელსაც ადარებდნენ პარტუჯრედის ბოროტი და მისი მცდარი ხაზის გამო, რომ თვითკრიტიკის ნაცვლად კოოპკავშირელების მიერ დისციპლინის დარღვევებზე, კოოპკავშირის უჯრედის წევრების და სოფლის მოსახლეობის ყოველდღიურ ცხოვრებაში ნაკლოვანებათა გამომეტყველების საქმეში.

2. პარტიის სათემო კომიტეტის მიერ გაძლიერებული იქნეს ხელმძღვანელობა მჭადისჯვრის კოოპჯუჯრედზე; წარმოებული იქნეს გადამჭრელი ბრძოლა თვითკრიტიკის გაფართოებისათვის და კოოპჯუჯრედის, კოოპკავშირის უჯრედის წევრების და სოფლის მთელი აქტივის ჩასაბმელად ყოველგვარ ნაკლოვანებათა გამომეტყველების საქმეში.

3. პარტიის სათემო კომიტეტის მიერ გაძლიერებული იქნეს ხელმძღვანელობა მჭადისჯვრის კოოპჯუჯრედზე; წარმოებული იქნეს გადამჭრელი ბრძოლა თვითკრიტიკის გაფართოებისათვის და კოოპჯუჯრედის, კოოპკავშირის უჯრედის წევრების და სოფლის მთელი აქტივის ჩასაბმელად ყოველგვარ ნაკლოვანებათა გამომეტყველების საქმეში.

4. წინადადება მიეცეს ა. ლ. კ. კ. თბილისის კომიტეტს პასუხი მოსთხოვოს ამხ. ზედელაშვილ კინკლაობის გაღრმავებისა, მასში უპარტიო ახალგაზრდობის ჩათრევისათვის, დებოშისა და დისკვალიფის სხვა დარღვევისათვის.

5. წენიშვნა მიეცეს კ. პ. (ბ) თემკომს, რომელმაც არ მიიღო საჭირო ზომები ავადმყოფური მოვლენათა აღმოსაფხვრელად. საჭიროდ ჩაითვალოს ადგილობრივ კომისიის გაგზავნა პარტუჯრედ და სხვა ორგანიზაციათა შემადგენლობის ყოველდღიურ შესასწავლად.

6 მჭადისჯვრის კოოპუჯრედს წერილი—ამხ. არუთინოვს (სამოსმხ. კოოპერატიულ თავმჯდომარეს) გამოეცხადოს პრინციპის ჯგუფურ კინკლაობაში ორგანიზაციის მნიშვნელოვანი ნაკლოვანებანი, და მთელი რიგი მომუშავეების უკანონო საქციელი (მაგ. ყოფ. პოლიციელის—თემოძმას-კომის თავმჯდომარის, კუდაკოვ შეზრდილ არა კოოპუნისტური ელემენტის—ბაგაშვილის, რომელიც კოოპერატივში ნოქრად ითვლება და სხვ.).

7. ს. კ. პ. (ბ) მუხრანის თემკომის მიერ მიღებული იქნეს ზომები თვითკრიტიკის გაფართოებისათვის და კოოპუჯრედის, კოოპკავშირის უჯრედის წევრების და სოფლის მთელი აქტივის ჩასაბმელად ყოველგვარ ნაკლოვანებათა გამომეტყველების საქმეში.

8. პარტიის სათემო კომიტეტის მიერ გაძლიერებული იქნეს ხელმძღვანელობა მჭადისჯვრის კოოპჯუჯრედზე; წარმოებული იქნეს გადამჭრელი ბრძოლა თვითკრიტიკის გაფართოებისათვის და კოოპჯუჯრედის, კოოპკავშირის უჯრედის წევრების და სოფლის მთელი აქტივის ჩასაბმელად ყოველგვარ ნაკლოვანებათა გამომეტყველების საქმეში.

9. პარტიისა და კოოპკავშირის თემკომების მიერ მიღებული იქნეს ზომები თემკომის ხელმძღვანელის ამხ. ზედელაშვილ კინკლაობის ჩასაბმელად ყოველგვარ ნაკლოვანებათა გამომეტყველების საქმეში.

10. ს. კ. პ. (ბ) მუხრანის თემკომის მიერ მიღებული იქნეს ზომები ამხ. ზედელაშვილ ჩინენის ადგილიდან გადაყენებისათვის, რომელიც ხელს უშლის მჭადისჯვრის კოოპჯუჯრედის ნორმალურ მუშაობას.

თბილისის კომკავშირის ანტი-იმპერიალისტური დემონსტრაცია

საღამოს 6 საათზე, სოლოლაკის ჯუჭაზე, ბალქის რაიკომის წინ, კომკავშირელთა კოლონები გამწკრივებულან. მათთან ახლოს წითელარმიელები და პიონერები. თვალწარმტაცად სანახობას წარმოადგენს წითელი დროშებით, ლოზუნგებით, პლაკატებით აჭრელებული ახალგაზრდების რიგები. კომკავშირის თბილისის ორგანიზაცია დღეს აწუხებს დემონსტრაცია-კარნავალს ნიშნად ანტიიმპერიალისტური იმების საწინააღმდეგო პროტესტისა. აქედან დემონსტრაცია მიემართება რუსთაველის პროსპექტისაკენ, რომლის ორივე მხარე ხალხით გაჭედილა. საქ. კომკავშირის ცენტრალური კომიტეტის წინ აღმართულია ტრიბუნა. ტრიბუნაზე მყოფთაგან განსაკუთრებით გამოირჩევიან ჩინელი ახალგაზრდები თავიანთი ტიპიური სახეებით. ახინი კომინტერნთან არსებული ლენინის სახელობის კურსების მსმენელებია. მათთან არიან წითელარმიელები, პიონერები, ინგლისელები, ჩეხო-სლოვაკელები და სამხრეთ აფრიკელებიც კ.

ის ტრიბუნის მოსახლეთად დემონსტრანტ კომკავშირელების პირველი კოლონა, ბიძგდება. აგუდულად ორკესტრი. მასში მაშხალებს ბანს გასჩოლის ხმა. მრავალფეროვნად ბრწყინავენ მაშხალების გასროლის ხმაში აირი.

მაყურებელთა განსაკუთრებულ ყურადღებას იპყრობს კარნავალი. წითელფრონტელთა კავშირის ფორმაში გამოწყობილი კომკავშირელების სახეს მრავალი ჩირაღდნები ანათებს ღამით. ბოლოს კომპარტიის ცეკას შენობის ირგვლივ დადგმული პროჟექტორი მტრედად ფერად ანათებს ჭუჭას.

„ძირს ახალი ომის პროვოკატორები“, „ხელები შორს საბჭოთა კავშირისაგან“, „კომკავშირო, განამტკიცე ქვეყნის თავდაცვის უნარიანობა“ და სხვა მრავალი ლოზუნგებითაა შემკობილი ავტომობილები, სალხნი ბაღლი ოწვევს ჩან-კაი-შის უშველებელი კარიკატურა, რომელსაც აღმოსავლეთ-ჩინეთის რკინის გზა გასჩხრეპებია ულვაში; ავერ „ვოშა“-ს ძახილით გაატარებს ანტიუნტრაცეთის შესაკრებელი სესხის უშველებელი ობლიგაცია. მას შიშით მისჩერებიან უველა ჯურის კაპიტალისტებად გამოწყობილი პირნი. ვირზე უკუღმა შემჯდარი „მენშევიკი“ მეგობრულად, ემსახლათება „პოლიციელს“, „კაპიტალისტს“ და „მოლას“. „ჩსენი“-ს ლოცვა-კურთხევით კაპიტალისტი მათრახით მიერეკება გაშიშვლებულ მოხუცს, ხოლო ესსპლოატატორებს ზურგს უმაგრებს საბარგო ავტომობილზე აღმართული უშველებელი „ტანკი“.

ორ საათზე მეტი მიმდინარეობს ახალგაზრდობის შეუწყვეტელი ნაკადი. ჭუჭას ნელ-ნელა დატბეო ხალხისაგან განლაგებია. ინტენსიურად ბრწყინავენ პროჟექტორები. ეფექტიანად განლაგებულ ბანაკში ჩინელი ახალგაზრდებიც.

— „ძირს ჩინეთის მილიტარისტები, გაუმარჯოს ჩინეთის და საბჭოთა კავშირის მშრომელთა ძმურს კავშირს“! მიმართა მათ ტრიბუნიდან ჩინელმა ახალგაზრდამ.

— „ვაშა“! უპასუხეს მას. ამ „ვაშა“-თი უველაფერი იყო თქმული. მშრომელმა ახალგაზრდობამ იცის, რომ პროლეტარიატის ძლიერება ინტერნაციონალიზმში მდგომარეობს და რომ მათ საერთო მტერს წარმოა-

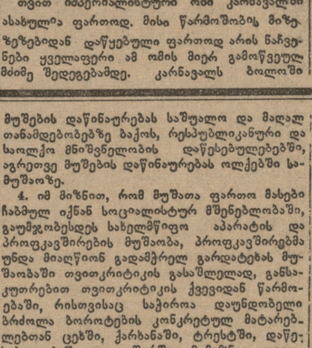

მე-5 სტამბის კომკავშირელები დემონსტრაციაზე

დგენენ მხოლოდ და მხოლოდ უველა ქვეყნის იმპერიალისტები.

საღამოს აგრილებული ნაავი წელ-ნელა მფანტავს მაშხალების გასროლისაგან დამდგარ კვამლს.

რევოლიუციონური სიმღერით და მხიარული ყიჟინით აშლებიან დემონსტრანტები.

ა. შ.

კარნავალი თბილისში

იმპერიალისტურ ომის დაწყების 15 წლის თავის აღსანიშნავად, საქართველოს პროფსაბჭო დღეს აწყობს დიდ საკარნავალო მსვლეობას. რამდენიმე ათასი კაცი გამოწყობილი სხვადასხვა კაპიტალისტურ ქვეყნის ბურჟუაზიად და „მუშათა“ მოღალატეების ტანსაცმელში დაგვისურათებენ თუ ვინ გამოიწვია ომი.

მასიური კარნავალი შეიცავს მრავალ ლაზ პლაკატს, ხუთას და წარწერას, მთელ რიგ მომენტებში ასახულია იმპერიალისტები, სოციალ შემთანხმებლების გამეტმელური როლი, ერთი ლიგის კარიკატურული მდგომარეობა და სხვა.

თვით იმპერიალისტური ომი კარნავალში ასახულია ფართოდ. მისი წარმოშობის მიზეზებიდან დაწყებული ფაშიზმით ფართოდ ბოლოთავდასხმებით ომის მიერ გამოწვეული ნგრევით და ომის მძიმე შედეგებამდე. კარნავალს ბოლოსი მიეყვება თვალსაჩინო ავადმყოფები და წითელ-ფრონტელები, რომელიც ავადმყოფებს ეფერებიან და ანუგეშებენ.

კარნავალის მსვლელობა დაიწყება ორჯონიკიძის სახელობის კლუბიდან საღამოს 5 საათზე. კარნავალი გაივლის ვალების პროსპექტს, ყორეის ჭუჭას, ელბაქიძის ალლეის და რუსთაველის პროსპექტით გაემართება თავისუფლების მოედნისაკენ, აქედან კარნავალი გაივლის პუშკინის ჭუჭას, კარლ მარქსის ხიდის და პლეხანოვის ჭუჭით დაბრუნდება ისევ ორჯონიკიძის სახელობის კლუბში.

პარტიაში

ბოლშევიკურად შეუტიოთ მემარჯვენეთა იდეოლოგიურ და პრაქტიკულ გადახრებს

პავშირის ძველი ფორმები არ არის საკმარისი რეკონსტრუქციულ პერიოდში

მემარჯვენეები კაპიტ. ელემენტებისადმი ლიბერალურ თაყვანისმცემას ქადაგობენ

მემარჯვენეები ახალ ეკონომიურ პოლიტიკის შესახებ

„ეკონომიურად და პოლიტიკურად ნეპი“ საფასეთა უზრუნველმყოფს ჩვენთვის სოციალისტური ეკონომიკის საძირკველის აგებას შესაძლებლობას“. (ლენინი).

პარტიის მე-16 კონფერენციამ სოფლის მეურნეობის სოციალისტური რეკონსტრუქციის პრობლემა წამოაყენა. ეს გარემოება ახალ ობიექტიურ ფორმებს შემოქმედს აღუცილებლობას აყენებს კალაკისა და სოფლის კავშირის განსამტკიცებლად.

როგორც ვიცით, რეკონსტრუქციულ პერიოდს წინ აღდგენითი ხასი უსწრებდა. აღდგენითი პერიოდი ახალი ეკონომიური პოლიტიკის პირველ პერიოდთ ითვლება. ის თავისი შინაარსით რადიკალურად განსხვავდება თანამედროვე ახალ რეკონსტრუქციულ პერიოდისაგან. ეს გარემოება ახალ ობიექტიურ ფორმებს შემოქმედს აღუცილებლობას აყენებს კალაკისა და სოფლის კავშირის განსამტკიცებლად.

როგორც ვიცით, რეკონსტრუქციულ პერიოდს წინ აღდგენითი ხასი უსწრებდა. აღდგენითი პერიოდი ახალი ეკონომიური პოლიტიკის პირველ პერიოდთ ითვლება. ის თავისი შინაარსით რადიკალურად განსხვავდება თანამედროვე ახალ რეკონსტრუქციულ პერიოდისაგან. ეს გარემოება ახალ ობიექტიურ ფორმებს შემოქმედს აღუცილებლობას აყენებს კალაკისა და სოფლის კავშირის განსამტკიცებლად.

ორ საათზე მეტი მიმდინარეობს ახალგაზრდობის შეუწყვეტელი ნაკადი. ჭუჭას ნელ-ნელა დატბეო ხალხისაგან განლაგებია. ინტენსიურად ბრწყინავენ პროჟექტორები. ეფექტიანად განლაგებულ ბანაკში ჩინელი ახალგაზრდებიც.

— „ძირს ჩინეთის მილიტარისტები, გაუმარჯოს ჩინეთის და საბჭოთა კავშირის მშრომელთა ძმურს კავშირს“! მიმართა მათ ტრიბუნიდან ჩინელმა ახალგაზრდამ.

— „ვაშა“! უპასუხეს მას. ამ „ვაშა“-თი უველაფერი იყო თქმული. მშრომელმა ახალგაზრდობამ იცის, რომ პროლეტარიატის ძლიერება ინტერნაციონალიზმში მდგომარეობს და რომ მათ საერთო მტერს წარმოადგენენ ჩინეთის და საბჭოთა კავშირის მშრომელთა მტრები.

მე-5 სტამბის კომკავშირელები დემონსტრაციაზე

ვეზრძოლოთ მემარჯვენე გადახრებს პრაქტიკაში

ასტრახანის თეორია „პატიოსან ვაჭრეზის“ შ სახით სუფსის პირველ ფურცელი

თვითკრიტიკის გაშლილი ფრონტით—პარტიის გაჯანსაღებისაკენ

ჩვენ ვლაპარაკობთ პრაქტიკაში შემარჯვენე გადახრის გამოხატულების შესახებ. მაგალითისათვის გურიიდან ორ თემს ავიღებთ: **ჩოხატაურს** და სუფსას, სადაც შემთხვევით დაეცხურა პარტიის წევრებს. სუფსის ორგანიზაციის წევრები და ოწყო უჯრედის მდივნის მოხსენებით. მოხსენებაში არც ერთი სიტყვა არ თქმულა პარტიულ მუშაობის უარყოფითი მხარეების და ბრძოლის ამოცანების შესახებ. ყველაფერი ულამაზესად იყო წარმოდგენილი. ეკონომიური ცხოვრების განვითარება ახალი ეკონომიური პოლიტიკის შინაარსში ღრმა ტრანსფორმაციად გამოიწვია. შინაარსის ცვლილებებმა გლეხობასთან კავშირის შემოხსენებულ საწარმოო ფორმების შემოღება ახალი ეკონომიური პოლიტიკის ნიშანი ღრმა ტრანსფორმაციად ხედვენ ეროვნ ბედში. ეროვნ ბედში ეროვნ ბედში ეროვნ ბედში

ახალი ძალები საბჭოთა სოფელს

წითელი ყაზარმა შვებულთა სახით დაუბრუნებს სოფელს სოციალიზმის მშენებლების საუკეთესო კადრებს. — მიზანშეწონილად გამოყენებულთ შვებული წითელი არმიელები სოფლად მუშაობაში

მეტი ყურადღება შვებულ წითელ არმიელებს

მიმდინარე წლის შემოდგომაზე მუშურ-გლეხური წითელი არმია და ქვეითი ჯარი შვებულებაში უშვებს იმ წითელარმიელებს, რომლებსაც მოახდეს საველდებულო სამხედრო სამსახური.

სოფლებს და ქალაქებს დაუბრუნდებიან მათ ქალაქნი, რომლებიც წითელ ყაზარმაში შეძინეს ცოდნას და გამოცდილებას, გამოიყენებენ ახალი ცხოვრების საფუძვლების განსამტკიცებლად და სოციალიზმის შენებლობას გასაძლიერებლად.

როგორ მომდინარეობს წითელ ყაზარმაში შებულებაში მიმავალ წითელ არმიელების მოშზადება და როგორ უნდა გამოიყენოს სოფელმა შებრუნებული წითელი არმიელები?

ამის შესახებ № ჭართ. მსრ. დივიზიის სახელო კომისარმა ამხ. ნ. ბლუაშვილმა ჩვენი გაზეთის თანამშრომელს შემდეგი აცნობა:

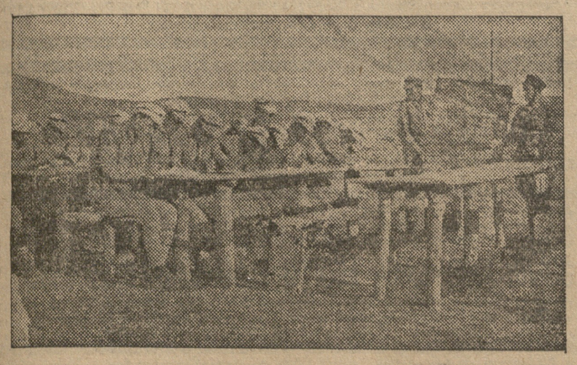

შვებულებაში მიმავალი არმიელნი მეცადინეობაზე

ამჟამად დიდი მნიშვნელობა აქვს იმას, თუ რა ხერხით ხდება შვებულებაში მიმავალ წითელ არმიელთა მომზადება. ეს ხომ ისეთი საქმეა, რომელიც ახლო მომავალში ყველა ჩვენ სოფელში ან ქალაქში დაბრუნებულ წითელარმიელს მოუწევს შესრულება. ამიტომ ამ საქმეს ჩვენ ისეთი ყურადღებით ვეკიდებით, რომ ამ საქმეში ნაკლოვანებანი არ მოხდეს.

ამ საქმეში ჩვენ ვიხელმძღვანელებთ ბრძანებით № 0678 და ამ ბრძანების მიხედვით ვაწარმოებთ ყველა ღონისძიებას.

ამ ბრძანების მიხედვით ყველა ის წითელარმიელი, რომელიც ორ წელზე მეტ ხანს მსახურობდა, ვალდებულია გაიაროს 150 საათიანი სასწავლო კურსი. ამ კურსის გავლა ეკისრებათ ყველა იმ წითელარმიელებს, რომლებიც ორ წელზე ნაკლებ ხანს მსახურობდნენ. ამ კურსის გავლა ეკისრებათ ყველა იმ წითელარმიელებს, რომლებიც ორ წელზე ნაკლებ ხანს მსახურობდნენ. ამ კურსის გავლა ეკისრებათ ყველა იმ წითელარმიელებს, რომლებიც ორ წელზე ნაკლებ ხანს მსახურობდნენ.

ВЕЛИКОЛЕПНЫЙ ПОДАРОК!

ЗЕМЛЯ (СССР) **ЗЕЛЕНЫЙ ЛУГ**

ЗЕМЛЯ (СССР) **ЗЕЛЕНЫЙ ЛУГ**

Самый большой, самый красивый, самый дешевый