პროლეტარებო ყველა ქვეყნისა, შეერთდით!

კომუნისტი

საქ. კომუნისტური პარტიის ცენტრალური და თბილისის კომიტეტების — და — სრულიად საქართველოს მუშათა, გლეხთა, ჟითელარმიელთა და მეზღვაურთა დეპუტატების საბჭოს ორგანო

რედაქცია თბილისი, კაბოს (ყოფ. დიდ მთავრის) ქ. № 68, მეორე სართული

რედაქციაში საქმეზე მოლაპარაკება შეიძლება ყოველდღე გარდა ქვირა-უქმეებისა დღის 10 საათიდან და მის 18 საათამდე.

ტელეფ.) რედაქტორის 14—76) მდივნის 10—58

მთავარი კანტორა თბილისი რუსთაველის პროსპექტი, № 24, ტელეფონი № 8—81.

ხელისმოწერის ფასი

მუშა - მოსამსახურე თავისი, გლეხების წითელარმიელების, მოწყვეტების და მასწავლებლების — 1 მან., დანარჩენებისათვის—1 მან., 30 კ.

საქართველოს ფარგლებში: ნორპარელის სტრიქონი ტექსტის ბოლოში—80 კაპ., ტექსტის შიგნით—1 მ. 60 კაპ.; საქართველოს გარეთ: ტექსტის ბოლოს ნონპარელის სტრიქ.—1 მ. 50 კაპ., ტექსტში—3 მან.; განცხადებები, გარდა განცხადების ფასისა, იხდის 10 % საქალაქო გადასახადს. თუ განცხადება იბეჭდება ხუთჯერ ტექსტის შეუცვლელად—შეღავათი შეთანხმებით. მთავარ კანტორაში განცხადებები მიიღება 9-დან 3½ საათამდე. შემდეგ განცხადება ეღირება 20%-ით მეტი. სამოლიარო განცხადებები—15, 20 და 25 მან. „კომუნისტის“-ს ექსპედიცია მთთავსებულია კაბის ქ. № 68, ტელ. 5—43

დღიური

— ბერლინში გაიხსნა ანტიფაშისტური კონგრესი.
— დაიხურა ერთა ლიგის საბჭოს სესია.
— ბერლინში ანტიფაშისტურ მიტინგზე დაატყვიეს მაჭს ჰელცი.
— ნიკარაგუაში სიკვდილით დასაჯეს სანდინოს ჯარების შტაბის ყოფ. უფროსი გენერალი ხილონი.
— ფეიქართა გაფიცვა ალუენში (საფრანგეთი) გრძელდება.
— საბჭოების საქავშირო ყრილობა გაიხსნება 16 მაისს.
— მოსკოვში გაიხსნა მუშათა ფაკულტეტების საქავშირო ყრილობა.

საქართველოს ეროვნული ბიბლიოთეკა

სამშაბათი, 12 მარტი 1929 წ. ყოველდღიური გაზეთი ფასი 5 კაპ. № 57 (2403)

გაუმარჯოს ამ.-კავკ. ს. ს. რესპუბლიკების ფედერაციას.

ჩვენი ეკონომიურ-კულტურული განვითარებისა და ეროვნული მუშაობის სიმტკიცის საწინდარს

ამიერ-კავკასიის ფედერაციის შვიდი წლის თავი

(1922 — 1929)

თავისი არსებობის შვიდი წლის განმავლობაში ამიერ - კავკასიის ფედერაცია თანდათან განმტკიცდა. მან ღრმად გაიდგა ფესვები მთელი ამიერ-კავკასიის მშრომელთა შეგნებაში. პირველად ბევრს ეგონა, რომ ამიერ-კავკასიის ფედერაცია, ე. ი. სომხეთის, აზერბეიჯანის და საქართველოს საბჭოთა რესპუბლიკების გაერთიანება ნთლიან ფერედალურულ რესპუბლიკად, თვითეული მათგანის დამოუკიდებლობის შენარჩუნებით სოციალურ - კულტურული და ეკონომიური ტხოვრების განსაზღვრულ დარგებში, ხელოვნური და უსიცოცხლო იქნებოდა, მაგრამ ცხოვრებამ უარჰყო ეს დებულება.

უწინარეს ყოვლისა, ამიერ - კავკასიის ფედერაცია საბჭოთა ხელისუფლების დროს ლენინური პარტიის ხელმძღვანელობით გადაიქცა ერთერთ იმ უძლეავრეს ფაქტორად, რომელიც უზრუნველჰყოფს მთელი ამიერ-კავკასიის ხალხების მშვიდობიან თანამშრომლობას და ძმურ კავშირს. ამიერ - კავკასიის ფედერაციამ გამანაგურებელი ლანგარი ჩასცა ნაციონალიზმს და შოვინიზმს, რამაც აქ ფესვი გაიდგა ქართველი მენშევიკების, სომეხი დაშნაკების და აზერბეიჯანელი მუსავატისტების პარპაშის დროს.

ეხლა გადაჭრით შეიძლება ითქვას, რომ ამიერ - კავკასიის ფედერაციის გარეშე საბჭოთა ხელისუფლების მუშაობა მეტად შეფერხებული და მას თითქმის ყოველ ნაბიჯზე გადაეყრებოდნენ დიდი დაბრკოლებანი, ვიდაიდან ვერც სომხეთი, ვერც აზერბეიჯანი და ვერც საქართველო, თუ ცალ-ცალკე თავიანთ საზღვრებში ჩაიკეტებოდნენ, ვერ შესძლებდნენ წარმატებით განევითარებინათ თავიანთი მეურნეობა და აღეზარდათ მოზარდი თაობა ჰეშმარიტი ინტერნაციონალიზმის საფუძვლებზე.

როგორც ვიცით, ეს გარემოება ყველაზე უკეთ ესმოდა ამხ. ლენინს, რომელმაც სწორედ მაშინ ამიერ - კავკასიის როგორც პარტიულ, ისე საბჭოთა ხელმძღვანელებს მისცა ის აზრი, რომ აუცილებლად საჭიროა სომხეთის, აზერბეიჯანის და საქართველოს გაერთიანება ფედერატიულ სახელმწიფოებრივ ერთეულად.

ამ გზაზე ბევრ სიძნელეს ჰქონდა ადგილი, მაგრამ ამჟამად ეს იდეა უკვე განხორციელებულია და ამიერ-კავკასიის ფედერაციამ სავსებით გაამართლა თავისი დანიშნულება. მთელ ამიერ-კავკასიის მშრომელებმა იცია რამდენად სასარგებლო და აუცილებელი ამიერ - კავკასიის ფედერაცია მხოლოდ საბჭოთა ხელისუფლებისა და მუშათა კლასის მტრები — მენშევიკები, დაშნაკები და მუსავატისტები დღემდე სცდილობენ ინსიდიციებითა და ცილისწამებით სახელი გაუტეხონ ამიერ - კავკასიის ფედერაციას მის ჩაშლის მიზნით. მაგრამ ეს აგიტაცია ეხლა მოკლებულია ყოველგვარ ნიადაგს. ამიერ - კავკასიის ფედერაციას უკვე საკმაოდ განმტკიცდა და იგი გადაიქცა საბჭოთა მშენებლობის მთელი სისტემის აუცილებელ შეძაღებელ ნაწილად. მისი შემდომი წარმატება უმთავრესად დამოკიდებული იქნება იმაზე, თუ რამდენად მოქნილნი იქნებიან მისი ორგანონები და რამდენად მკაფიოდ შეასრულებს ფედერაცია მისთვის დაკისრებულ ფუნქციებსა და მოვალეობებს სოციალისტური მშენებლობის კიდევ უფრო წარმატებით განსავითარებლად ამიერ-კავკასიაში.

ფ. მახარაძე.

ფაშეგის პოლიტიკა და ინდუსტრიალიზაცია

ფაშეგის პოლიტიკა პარტიის და საბჭოთა ძალაუფლების ხელში წარმოადგენს უმნიშვნელოვანეს ბარიერს მრეწველობის და სოფლის მეურნეობის კავშირის განსამტკიცებლად და გასაღრმავებლად სოციალიზმის მშენებლობის ნიადაგზე, მუშათა კლასის და გლეხობის კავშირის განსამტკიცებლად. ეს პოლიტიკა მიზნად ისახავს სამრეწველო და სასოფლო-სამეურნეო ფასების შორის არსებულ „მაკრატლის“ პირის სისტემატიურ, თანდათანობით და გადაჭრილად დაახლოვებას, რაც წითელ ზოლად არის გავლებული პარტიის და საბჭოების მთელს პოლიტიკაში. სამრეწველო ფასების შემცირება ტარდება სოციალისტური მრეწველობის თავდაპირველ ბაზაზე, ხოლო სასოფლო-სამეურნეო ფასების შემცირება ტარდება ინდივიდუალური მეურნეობის რეკონსტრუქციის საფუძველზე. სოციალისტური მრეწველობის რეკონსტრუქციის საქმის წინ სვლასთან ერთად თანდათან შემცირდება ის დამატებითი ტვირთი, რომელიც მხრებზე აწვება გლეხობას შეღარებით მაღალ სამრეწველო ფასების ხარჯზე. ჩვენი პარტია გადაუხრელად ებრძვის „მაკრატლის“ ისეთ გაფართოებას, რომელიც მხრებზე აწვება გლეხობას და ამით ეწინააღმდეგება ლენინის ცნობილ დებულებას, რომ „მაკრატლის“ ისეთი ვიწროება, რომელიც მხრებზე აწვება გლეხობას, ეწინააღმდეგება ინდუსტრიალიზაციის ინტერესებს, ეწინააღმდეგება სოციალიზმის მშენებლობის ინტერესებს.

ფაშეგის პოლიტიკა ეფუძნება ლენინის ცნობილ დებულებას, რომ „მაკრატლის“ ისეთი ვიწროება, რომელიც მხრებზე აწვება გლეხობას, ეწინააღმდეგება ინდუსტრიალიზაციის ინტერესებს, ეწინააღმდეგება სოციალიზმის მშენებლობის ინტერესებს

კავკასიის ფედერაციის საბჭოების კავშირის ცენტრალური აღმასრულებელი კომიტეტის ორგანო

საქართველოს მშრომელთა დეპუტატების საბჭოების კავშირის ცენტრალური აღმასრულებელი კომიტეტის ორგანო

ყოველდღიური გაზეთი

ტფილისი, ოთხშაბათი, 12 მარტს 1924 წ. № 57 (2403)

ფასი 10 კაპიკი (ე) ფასი 10 კაპიკი

ტფილისის საბჭოს დადგენილება

მთავრობის ახალი ბინების შესახებ

ტფილისის საბჭოს აღმასკომის სხდომაზე, რომელიც 11 მარტს გაიმართა, მოისმინეს ამხანაგ ნ. ნაკაშიძის მოხსენება მთავრობის ახალი ბინების შესახებ.

ამხანაგ ნაკაშიძის მოხსენებიდან ირკვევა, რომ ბინების ნაკლებობა ტფილისში ძალიან დიდია. ამ ნაკლებობის შესავსებად საჭიროა ახალი ბინების აშენება. ამ საქმეში ტფილისის საბჭოს აღმასკომი ყოველნაირ ხელშეწყობას გაუწევს ამ ბინების მშენებლობას.

ამხანაგ ნაკაშიძის მოხსენების შემდეგ სხდომამ დაადგინა:

1) ტფილისის საბჭოს აღმასკომის ნებართვა მიეცეს ამხანაგ ნ. ნაკაშიძეს ახალი ბინების აშენების საქმეში.

2) ამხანაგ ნ. ნაკაშიძეს დაევალოს ამ საქმის ორგანიზაციის შესახებ წინადადების შეტანა საბჭოს აღმასკომის ბიუროში.

ტფილისის საბჭოს აღმასკომის დადგენილება

ბინების ნაკლებობის შესახებ

ტფილისის საბჭოს აღმასკომის სხდომაზე, რომელიც 11 მარტს გაიმართა, მოისმინეს ამხანაგ ნ. ნაკაშიძის მოხსენება ბინების ნაკლებობის

საბჭ. კავშირის საერთაშორისო და საშინაო მდგომარეობა

ამხ. კ. ვოროშილოვის მოხსენება ლენინგრადის პარტკონფერენციაზე

საერთაშორისო მდგომარეობა

ამხანაგებო, ჩვენი პარტიის ცენტრალური კომიტეტის სახელით ლენინგრადის ორგანიზაციის საუკეთესო პარტიულ ფალანგას და მის მეთოდურ ხალხურ პარტკოსფერენციას, მშვიერ სალამს ვუძღვნი (ტაში). ცენტრალური კომიტეტის მუშათა გახელილი პირიდიის განმავლობაში მიტის-მიტად ძალ პირობებში მიმდინარეობდა. სოციალისტური მშენებლობის სწრაფ ზრდას და ჩვენი კეთილის კულტურულ განვითარებას თან ხდებედნენ დიდი სიძნელეები, რომლებსაც ჰქმნიდნენ როგორც ჩვენი საბელშეფიო, საერთაშორისო მდგომარეობა. ასე მძიმე განვითარების შინაური პირობები. ცენტრალური კომიტეტის დიდ მუშაობაში შეიძლებელი იყო — ობიექტური სიძნელეები არ გაეთმაგებინა განვარძობა ტროცკისტული ოპოზიციის წინააღმდეგ და ეროვნული ეკონომიური ნაშთების წინააღმდეგ და ეფექტიანი ბრძოლა ამ ელემენტების გამოკვეთლებისთვის. უკლონისტური ელემენტების გამოკვეთლების ბრძოლა პარტიაში, მოიტანა ამ ელემენტების დამორჩილება და ამით ჩვენ ეკონომიური განვარძობის ტემპი. ამ ბრძოლის ისტორიული მნიშვნელობა ის არის, რომ ჩვენ ამ ბრძოლაში გავიმარჯვეთ ისეთ დროს, როდესაც ჩვენ ეკონომიური განვარძობის ტემპი ჯერ კიდევ არ იყო საკმარისი ისეთი ამოცანების გადასაწყვეტად, როგორიც არის ინდუსტრიალიზაციის ამოცანა, ქვეყნის თავდაცვის ამოცანა, ეროვნული ეკონომიის ისეთი დარგების განვარძობის ამოცანა, როგორიც არის სოფლის მეურნეობა, ტრანსპორტი, ვაჭრობა და სხვ. ეს ამოცანები ჩვენ ვერ გადავჭერით ამ ბრძოლის გარეშე. ამ ბრძოლის გარეშე ჩვენ ვერ შევქმნიდით ისეთ ეკონომიურ ბაზას, რომელიც ამ ამოცანების გადაჭრის საშუალებას მოგვცემდა

მუშათა და გლეხთა ინსპექციის ფურცელი

მასების კონტროლის გზით

ეროვნული ბიბლიოთეკა

რა აფერხებს აპარატის გაჯანსაღებას

სახელმწიფო აპარატის გაჯანსაღება სოციალისტური მშენებლობის წარმატებით გავითვარების ერთ-ერთი მთავარი პირობათაგანია. ჩვენ ძირფესვიანად ამოვთხარეთ ძველი წყობილება მისი მართვა-გამგეობის სისტემით. ჩვენ შევქმენით სრულიად ახალი საბჭოური, მართველობის ახალი ორგანოებით. მაგრამ ახალ აპარატში მექანიკურობით გადმოვიდა, ძველი მართვა-გამგეობის მრავალი სიმახინჯე. მთელ რიგ ეგრედწოდებულ ობიექტიურ პირობებს გარდა, როგორიცაა ჩვენი ტეხნიკური და კულტურული ბიმორჩენილობა, მატერიალური ხელმოკლეობა და სხვა, ძველი აპარატის სიმახინჯეს ჩვენი მართვა-გამგეობის ორგანოებში ქმნის აპარატის ცოცხალი ძალის შერჩევისა და ჩამოყალიბების საქმის მოუწესრიგებლობა.

საბჭოთა ორგანოებში ჯერ კიდევ საკმაოზე მეტად არიან მოკალათებული ყოველი ჯურის ბნელი ელემენტები, რომელთაც სისხლის სამართლის ხასიათის, დანაშაული ჩაუდენიათ. ან რომელიც სოციალურად უცხო არიან ჩვენი საზოგადოებრივობისა და აღმშენებლობისათვის, იმ მიზნით, რომ ასეთი ელემენტები გაძევებულ იქნან საბჭოთა აპარატიდან, ჩვენ დროგამოშვებით მივმართავთ თანამშრომელთა შემადგენლობის წმენდას, გარდა ამისა. მუშაობის პროცესში, როცა ესა თუ ის მუშაკი საბოლოოდ ააშკარავებს თავის უსარგებლობას ან მავნებლობას საბჭოთა აპარატისათვის, მას ადმინისტრატიული ზომებით, ხშირად კი სასამართლოს დადგენილებითაც ვაძევებთ სამუშაოდან. ვიღუპეთ თუ არა ჩვენ ამით ყოველთვის მიზანს?

ძნელია ამ კითხვაზე დადებითი პასუხის გაცემა. ბევრ შემთხვევაში აქ მიუტევებელ უმზაგვისობას აქვს ადგილი. თითქმის ყველა ჩვენგანს შეუძლია დაასახელოს იმის მაგალითი, როცა ესა თუ ის მუშაკი განდევნილ იქნა ერთ დაწესებულებიდან, როგორც უვარგისი, ან როგორც აშკარა ბოროტმომქმედი და საბჭოთა ხელისუფლების მტერი, ხოლო ეს შემდეგ იგივე მუშაკი მიიღეს სხვა, ზოგჯერ უფრო საპატიო თანამდებობაზე. ამის საილუსტრაციოთ მრავალი მჭერმეტყველური მაგალითები მოყვანილ იყო ინსპექციის წარსულ ფურცელში ამხ. „ნიკ"-ის წერილში.

რა შედეგი მოსდევს ამას? ჯერ ერთი ყოველგვარი ფასი ეკარგება აპარატის შემადგენლობის გაჯანსაღებისათვის წარმოებულ მუშაობას. ამას გარდა იქმნება ისეთი შთაბეჭდილება, თითქოს, ბოროტმომქმედისათვის სასჯელი არ არსებობს, პირიქით, სასჯელის ნაცვლად ისინი წარმატებასაც ღებულობენ.

ამასაც ჩამ თავი დავანებოთ, ჩვენ ვიცით რამდენ გართულებას და სიძნელეებს იწვევს დაწესებულების წმენდა, რამდენად არღვევს ის დაწესებულების დამშვიდებულ მუშაობას. ეს ხდება იმიტომ, რომ გაიწმინდოს და გამოკეთდეს აპარატი. წმენდას ვახდენთ, ხორციელებს ჩვენი დაწესებულებიდან ვაძევებთ. ისინიც გადიან ერთი კარებიდან და შემოდიან მეორე კარებში.

ამ მტიკვნეულ მოვლენას ჩვენი აპარატის გაჯანსაღების საქმეში განსაკუთრებული ყურადღება უნდა მიექცეს. საჭიროა პასუხისმგებლობის დაწესება. ამ შემხთვევაში დამნაშავენი არიან არა ის ბოროტმომქმედი და სოციალურად უცხო ელემენტები, რომელნიც თავის პასუხისმგებლობით ადგილს ერთი დაწესებულებიდან მეორეში, არამედ დაწესებულებათა ის ხელმძღვანელები, ის ადგილობრივი პარტიული და პროფესიონალური ორგანოები, რომელნიც თავის პასუხისმგებით, თუ ზედაზენ შენებული ორგანებით ხელს უწყობენ ასეთ ელემენტებს. ყოველ ცალკე შემთხვევაში პასუხი უნდა აგონ მათ, ვინც ნათლიობა-მორჩილ თან სხვა მოსაზრებით ხელს უშლის პარტიის საბჭოთა აპარატის გაწმენდაში, ვინც მთარედლობას უწევს ჩვენს კლასურ მტრობას და ყოველი ჯურის ბოროტმომქმედ.

ა. დ—ნი.

ანგარიშვალდებულების მტკივნეული საკითხი

(უთავბოლობის დამახასიათებელი ნი-ეში)

ანგარიშწარმოება ყველა სახის მეურნეობის ერთ-ერთ მთავარ ხერხემალს წარმოადგენს. მხოლოდ სწორად დაყენებული ანგარიშწარმ. საშუალებით აშკარავდება მეურნეობის საქმიანობის დადებითი და უარყოფითი მხარეები. ეს გარემოება კი უაღრესად ველის წარმოების რაციონალურად მოწყობის საქმეს.

სამწუხაროდ ზოგიერთ მეურნეობათა საანგარიშო ნაწილი მოკლებულია ყოველივე ზემოაღნიშნულ თვისებებს და ყოველივე მათი მოქმედება მოცულია ბურუსით.

ამას ადასტურებს: აფხაზეთის, სომხეთის, აღერბაიჯანის სატყეო ტრესტების, საქ. სამთოტრესტის პერიფერიების (ტყიბული), ახალშენებათა კომიტეტის და მრ ალი სხვა დაწესებულებების საანგარიშო ნაწილის დაავადება, რასაც დიდი ზიანი მოაქვს, არამც თუ მარტო მეურნეობისათვის, რომელსაც იგი ემსახურება, არამედ საერთო საქმისათვისაც.

ამ წერილში ჩვენ შევეხებით ერთერთ დიდ მნიშვნელოვან მეურნეობის ტრესტის ანგარიშ-წარმოების მდგომარეობას.

მთვიყვანოთ მაგალითები;

1) 1926 წ. 1-ლ ივლისისთვის სატყეო ტრესტის დავთრით ს.მ.უ.ს. ტყავ-ტრესტის დაავალიანება განისაზღვრებოდა 796 მანეთით, ხოლო ტყავ-ტრესტის დავთრით იმავე რიცხვისათვის სატყეო ტრესტისადმი დავალიანება გამოიხატა 4.929 მანეთში. დადასტურდა დავალიანების ეს უკანასკნელი თანხა.

2) 1926 წ. ოქტომბრისათვის სატყეო ტრესტის დავთრით ლითონ - ტრესტზე ირიცხება ვალი 4.537: ლითონ-ტრესტის დავთრით კი მისი დავალიანება სატყეო ტრესტისადმი უდრის 19.439 მანეთს; სატყეო ტრესტში წლიურ ბალანსში ლითონ-ტრესტის დავალიანება ურთიერთ შორის ანგარიშების შეუდარებლად აღინიშნა 4.537 მანეთით.

3) 1926 წ. 1-ლ დეკემბრისათვის სატყეო ტრესტის დავთრით უჩვენებს ტყავტრესტის დავალიანებას 12.615 მანეთით, ტყავტრესტი კი არ სცნობს ამ თანხას, პირიქით სატყეო ტრესტი გამოყავს თავის დებიტორად 7.530 მანეთით.

4) დებიტორ-კრედიტორთა მისამართები არც დავთრებში და არც სხვაგან ნაჩვენები არ არის, რის გამო 30-40 ღე ბიტორთა პოვნა სრულიად შეუძლებელი გახდა.

ს.მ.უ.ს. რევიზორის მიერ დამატებით ოქმიდან;

1925—26 და 1926—27 წ. წლიურ ანგარიშის შედეგების დროს საერთო ანგარიშები რაიონების და ცენტრის არ ეფარდება ერთი მეორეს;—პირველ სპეციალურ წელს 18.000 მანეთით, ხოლო მეორე სპეციალურ წელს 3.000 მანეთით—სულ 21.000 მანეთით; ეს თანხა სრულიად უსაბუთოდ, ტრესტის მმართველის დაუდასტურებლად, ვატარებულ იქნა სხვადასხვა ხარჯებში, როგორც ურთიერთშორის გადაგზავნილ მასალათა დანაკლისი, რაც სინამდვილეს მოკლებულია.

21.000 მანეთი დანაკლისებს არ შეადგენდა. თუ დაუშვებთ, რომ ეს თანხა დანაკლისებიდან შესდგებოდა, ბუხჰალტერიის ხელმძღვანელს მაინც არ ჰქონდა უფლება მმართველთან შეუთანხმებლად ხარჯებში გაეტარებინა.

6) მოვიყვანთ კიდევ ერთ ფაქტს ტრესტის მიმდინარე ცხოვრებიდან.

1928 წ. 31 ოქტომბერს ბუხჰალტერიამ გადასცა კომერციულ განყოფილებას სია ნომებრის თვეში დასახსნელ თამასუქებისა.

ამ სიაში არ აღმოჩნდა „პრომბანკზე" გაცემული 138.000 მანეთის თამასუქი. ვადით 15 ნოემბრამდე. თამასუქის ვადაზე გამოუსყიდველობის გამო „პრომბანკმა" აღნიშნული თამასუქი გაგზავნა ნოტარიუსთან.

ნოტარიუსის ხარჯები 282—90 ტრესტმა გადაიხადა, როგორც შემდეგ გამოირკვა, აღნიშნული თამასუქი ბუხჰალტერიას არამც თუ ვადის წეგნში, არამედ არსად არ ჰქონია გატარებული.

ჩვენს აზრით სამართლიანი იქნებოდა ხარჯი 282—90 კაპ. გადახდის დანაშაულის და არა ტრესტს. ზემოაღნიშნული და მისი მგზავნი ფაქტები ბევრია.

1925 წლიდან დღემდე ტრესტის ბალანსები დაყრდნობილია ასეთ შეცდომებზე. ის არ არის სინამდვილის გამომხატველი, რადგანაც არავითარი ურთიერთ შორის ანგარიშების შედარება არ ხდებოდა და არც ეხლა ხდება. ტრესტის ბალანსში ნაჩვენები დებიტორი —ნამდვილად კრედიტორი იყო ან წნაალმდეგ.

ვის მოეძღვის აქ მთავარი დანაშაული? რასაკვირველია, სანგარიშო ნაწილის ხელმძღვანელს. იმაზეა დამოკიდებული ცენტრში და პერიფერიებში აღრიცხვის საქმის სათანადო დონეზე დაყენება და მისი ხელმძღვანელობა.— მაგრამ, საშუალოდ რომ ვთქვათ, ხელმძღვანელობის კვალი ჯერ არსად სჩანს.

თუ ჩვენ გავიხსენებთ ლენინის სიტყვებს; „**აღრიცხვა არის სოციალიზმი**", შევაფასებთ ანგარიშ-წარმოების მდგომარეობას ბევრ სამეურნეო ორგანიზაციაში, მეტად დამაღონებელ სურათს მივიღებთ.

ანგარიშ-წარმოების აპარატის რეორგანიზაცია ერთ-ერთ მთავარ, მიუძლებელ დროს საერთო ანგარიშების რაიონების და ცენტრის არ ეფარდება ერთი მეორეს;—პირველ სპეციალურ წელს 18.000 მანეთით, ხოლო მეორე სპეციალურ წელს

კრედიტის საქმის დეფექტები სოფლად

სასოფლო- სამეურნეო საკრედიტო ამხანაგობანი ბევრ შემთხვევაში დაავადებულია ბიუროკრატიზმის სენით.. დაბალია თანამშრომელთა კვალიფიკაცია.—ღარიბი გლეხობა ვერ სარგებლობს სესხით.— საკრედიტო ამხანაგობათა გამგეობანი არ აბარებენ ანგარიშს ამომწრახვლებს.— ზემდგომი ორგანოები უსუტ ხელმძღვანელობას უწევენ ადგილობრივ მუშაობას. — ფორმალური ინსტრუქტაჟი და „ჩიხოვნიკური" რევიზიები უნდა შეიცვალოს ცოცხალი ხელმძღვანელობით.

სოფლის მეურნეობის სოციალისტურ საფუძველზე გადაყვანა ბევრად არის დამოკიდებული კოოპერაციის და კერძოთ სასოფლო-სამეურნეო საკრედიტო ამხანაგობათა მუშაობაზე.

როგორია ამ მხრივ მდგომარეობა? მდგომარეობა ყველგან ვერ არის დამაკმაყოფილებელი. ამას ადასტურებს ზოგიერთი ფაქტები რაჭა-ლეჩხუმის მაზრაში არსებული საკ. ამხანაგობების მუშაობიდან;

1) წარსული წლის ოქტომბერში საქ. მუშათა და გლეხთა ინსპექციის სახ. კომისარიატმა ადგილებს მოსთხოვა ცნობები ადმინისტრატიულ სამეურნეო ხარჯების დინამიკის საკითხებზე. ამ ცნობებზე დამოკიდებული იყო ხელისუფლების შემდგომი ნაბიჯები. საკრ ამხანაგობების უმრავლესობამ ამ საკითხებზე პასუხი ვერ გასცა, ზოგმა უპასუხოდ „ასეთ მოვლენას ჩვენთან ადგილი არ ჰქონია"-ო. (ლაილაშის საკ. ამხ.). მხოლოდ რამდენიმე ამხანაგობამ შეასრულა დავალება. ეს მოვლენა ნაწილობრივ უნდა აიხსნას საკრ. ამხანაგობების მუშაკთა მომუშაობლობით, ხოლო ნაწილობრივ მათივე დაუდევრობით—ბიუროკრატიზმით.

2) სახ. სან. საკრ. ამხ.-ები მთავრობიდან ღებულობენ სხვადასხვა სახის სესხს. ამ სესხებს აქვთ თავიანთი დანიშნულება. ღარიბი გლეხობისათვის, უმ. თავრესი მნიშვნელობა აქვს გრძელ-ვადიან სესხს. ზოგიერთი საკრ. ამხ.-ები გრძელ ვადიან სესხს ასაღებენ მოკლე ვადიანათ და ამით არღვევენ პარიკის

[illegible]

ბალოს და ამბროლაურის საკრ. ამხ.-ბები). ჭრებალოს სახ. საკრ. ამხ.-ბამ თავისი საოპერაციო წელიწადი დაამთავარა ზარალით, ეს იმ დროს, როდესაც მას 20.000 მანეთამდე ყოველგვარი ანგარიშიანობის გარეშე გაცემული აქვს სხვადასხვა პირებსა და დაწესებულებებზე. ეს თანხა ამხ.-ბისათვის წარმოადგენს მკვდარ კაპიტალს. გამგეობა ვერ თავის თავს იწუხებს და არც სხვას აწუხებს წაღებული ფულის დაბრუნებაზე.

ამბროლაურის საკ. ამხ.-ბამ წარსულ წელში მიიღო სტიქიური დაზარალებულთათვის გრძელ-ვადიანი სესხი 2.500 მანეთი. აქედან 500 მანეთი მისცა გლეხს, რომელმაც აიშენა აგურის ქარხანა, აგრეთვე გაიცა ფული სხვებზედაც სესხის დანიშნულების გარეშე. ოქტომბ. რევოლუციის ათი წ. თავზე გამოცემული მანიფესტით აღნიშნული სესხის, მიღებთ ეპატიათ ვალი, ამბროლაურის საკ. ამხ.-ბამაც თავი არ შეიწუხა და ვალი ახატიეა იმათ, რომელთაც გატანილი ქონდათ დანიშნულების გარეშე სესხი. ეს, რა თქმა უნდა, კლასიური ხაზის დამახინჯებაა, რისთვისაც პასუხი უნდა აგონ ამხანაგობის ხელმძღვანელებმა.

3) ზოგიერთ საკ. ამხ.-ბებს არ აქვს სამუშაო გეგმა (ჭრებალო), ურომლისოდაც შეუძლებელი ხდება ადმინისტრატიული—სამეურნეო ხარჯების დინამიკის და გამგეობის საქმიანობის გაგება. ადგილი აქვს ფულის უწესოთ გაცემას. ასპროთ და ათასი მანეთობით გაცემულ ფულზე გასამართლებელ საბუთებათ აქვთ ქაღალდის ნაგლეჯები, რომელშიდაც არც დატაა აღნიშნული ხელწერილის შედგენის, რომელიც არც შემოწმებულია ვისიმე მიერ და სხვა. ასეთ პირობებში შეიძლება ბოროტმოქმედებას დაურჩეს ადგილი.

4) ვერც ერთი სახ. სამ. საკრ. ამხ.-ბა ვერ იძლევა ცნობებს თუ რამდენათ დანიშნულებისამებრ იხარჯება გლეხობის მიერ გატანილი სესხი, ოაც დიდ ღეფექტად უნდა ჩაითვალოს მათ მუშაობაში.

5) საკრ. ამხანაგობები ვერ ღებულობენ სახ.-მეურნეობის ნაწარმოებს, ეს კი მეტის-მეტათ მნიშვნელოვანი საკითხია, ვინაიდან გლეხის ნაწარმოების მიღება შესაფერ ფასებში დააჩქარებს გლეხობის, გაერთიანებას საკრ. ამხ.-ბებში და, მაშასადამე, გააძლიერებს კოოპერაციის გავლენას სოფლად.

6) მოუწესრიგებელია გლეხობისადმი სათესლე მასალის თვის დროზედა, რის გამო სათესლე მასალა კარგავს თავის მნიშვნელობას და დანიშნულებას, უმთავრესად ამის მიზეზია სახ.-სამ. საკრ. სისტემის უმოძრაობა, უგულებელ მუშაობა და დაუდევრობა, რასაც ბოლო უნდა მოეღოს.

7) სახ.-სამ. საკრ. ამხ.-ბების გამგეობები არ აბარებენ ანგარიშს ამომწრახველებს. ეს კი ხელს უწყობს ბიუროკრატიზმს და მრავალ სხვა სიმახინჯეს.

8) უნდა აღინიშნოს, რომ ზემდგომი ორგანოები სუსტად ხელმძღვანელობენ საკრ. ამხანაგობებს. სამწუხაროთ, საკრედიტო აპარატის ზემდგომ ორგანოებში კიდევ მოგვეპოება ისეთი „მუშაკები", რომელთაც საბჭოთა ხელისუფლების პოლიტიკის არაფერი ესმით და არც უნდათ გაიგონ. ამას აღასტურებს ის ფაქტი, რომ სახ.-სამ. ბანკების ზოგიერთი ინსტრუქტორი ხშირად მიდის საკრედიტო ამხ.-ბებში, რომ „შეასრულოს" თავისი მოვალეობა, ჩასთვალოს ყოველივე „დამაკმაყოფილებლათ" და „ჯაზოთხოთათ მოახსენოს, რომ ყველაფერი კარგადაა. ასეთ პირობებში ადგილი აქვს ფულის ბოროტად გამოყენებას, ფულის ნაწილობრივ დაკარგვას და ა. შ.

ყველა ზემო-აღნიშნული დეფექტები, ჩემის აზრით, არ არის დამახასიათებელი მარტო რაჭა-ლეჩხუმის საკრ. ამხ.-ბებისათვის. სხვა მაზრაშიაც აქვს მათ ადგილი, ამიტომ საჭიროა და დროა მიაქციონ სათანადო ორგანოებმა ყურადღება სასოფლო-სამეურნეო საკრედიტო ამხანაგობათა გაჯანსაღებას.

ვ. გეშიძე.

ვაჰარ-სპეკულიანტების კრეზული

(„მწყემსი")

როგორც ყველას მოეხსენება — სახ. ზოგადოება „მწყემსი" არის კოოპერატიული ორგანიზაცია. თავის თავად ეფუძნებოდა, რომ აღნიშნულ ორგანიზაციის აპარატში უნდა იყოს ისეთი პირები, რომლებიც მთელი თავისი ენერგიით იმუშავებენ კოოპერაციის გასაძლიერებლად და, კერძოდ, „მწყემსის" საქმის სათანადო დონეზე დასაყენებლად, მაგრამ საუბედუროთ ეს ასე არ არის. „მწყემსი"-ს სავაჭრო დარგის აპარატში დღემდე მოკალათებულია ისეთი პირები, რომლებიც საბჭოთა ხელისუფლების და განსაკუთრებით კოოპერაციის დაუძინებელი მტრებია.

ვინ არიან ეს პირები? ესენი გახლავთ ყოფილი ვაჭარ-სპეკულიანტები, მენშევიკების ყოფილი ჯალათები და გაუსაძრებელი ქურდ-ბაცაცები, რომელნიც დღესაც ატარებენ პროფკავშირის წევრის ბილეთს.

აღიეთ პირველი მათგანი, ალექსი სულხანიშვილი, თანამედებობით საქონლის შემსყიდველი, რომელიც თვითურად იღებს 250 მანეთს, სულხანიშვილი აოის თბილისში განთქმული ყოფილი ვაჭარი, ყასაბი, მთელი თბილისის ყოფილ ვაჭარ-სპეკულიანტების წინამძოლი. სულხანიშვილი მენშევიკების ხელისუფლებას სანატრო ჯაკით ყავდა მიღებული. მას არაერთხელ მიუღია წყალობა მენშევიკებისაგან. დღეს სულხანიშვილი მოწყობილია ფრიად სანასუხისმგებლო თანამდებობაზე, არის პროფკავშირის წევრი და ვინ იცის, რამდენი ცოდვა მოუტანია „მწყემს"-ში საქონლის შესყიდვის საქმეში.

აქვე მუშაობს ასან-ბეგ ნალი-ოღლი, ყოფილი ვაჭარი, მენშევიკების ყოფილი საიდუმლო ჯალაშები, გაუსწორებელი ქურდი და აფერისტი.

ვანო ოყანეზოვი, ყოფილი ვაჭარი-სპეკულიანტი, რომელიც დღესაც ვაჭრობს, აქეს საკუთარი სახლი და საყიდელე. ოყანეზოვი არა ერთხელ ყოფილა შემჩნეული ქურდობაში. ის ცნობილია, როგორც გაუსწორებელი ქურდ.

ბაგრატა სილიპანოვი, ყოფილი ვაჭარი — ყასაბი, გახრწნილი ელემენტი, ქურდი და ანტისაბჭოთა ელემენტი. ლადო კრაწაშვილი მენშევიკების მთავრობის ყოფილი ჯალათი (სილნაოს მაზრაში) საბჭოთა ხელისუფლების დაუძინებელი მტერი, მენშევიკების ხელისუფლების მოტრფიალე და ზნეობრივად გახრწნილი ინდივიდი და ბიუროკრატი. კრაწაშვილს არაერთხელ დაუკეტია მუშები ცივ-საწყობში დილიდან საღამომდე, თვითონ კი სანერინოდ წასულა.

სარდიონ ჯაბადე ყოფილი სპეკულიანტ - ვაჭარი, კოოპერაციის დაუძინებელი მტერი და აშკარა ანტისაბჭოთა ელემენტი. ილია თალაკვაძე კომბინატორი, ვაჭრებთან მჭიდრო კავშირის მქონე, რომელმაც ასარგებლა რა თავის მდგომარეობით 1927 წ. და თავის ვაჭარმა მოუხერხა მიეღო „მწყემსი" დან რამოდენიმე ათასი მანეთი, რომელიც დღესაც აუღიებელია. ის აშკარა ანტისაბჭოთა ელემენტია.

ალეშა ჯულიები, ყოფილი ვაჭარი, გა უსწორებელი კომბინატორი, ვაჭარ-სპეკულიანტების ხელის შემწყობი და ანტი-საბჭოთა ელემენტი.

„მწყემსი"-ს ორგანიზაციაში აღნიშნულ პირების გარდა იყენებ მათი მომძე ყოფილი ვაჭარ-სპეკულიანტები; სახელდობრ, ხუცესიშვილი, ოგანეზოვი, ციცკაე და სხვები, რომლებიც ნაქურდალ საქონლით დაეჭირეს და გაძევებულ იქნენ სამსახურიდან გამგეობის მიერ, მაგრამ კიდევ დარჩა დღემდე „მწყემსის" ორგანიზაციაში რამოდენიმე პირი, ხელისუფლების და კოოპერაციის დაუძინებელი მტერი, რომლებიც დაუყოვნებლივ გაგზავნოს ჭუთაისში და არა ტყიბულში, როგორც ეს შეცდომით ნათქვამია ელექტრო-ტრესტის პასუხში. გარდა ამისა № 3 პოზიციის თანახმად 3,9 ცხ. ძალიანი ელექტრო-მოტორი უხდა იქნეს ბრუნვის მაქსიმალური რიცხვის, ე. ი. 1400—1500 ბრუნვა წამში. ინგ. ა. არუთინოვი".

24 დეკემბერი.

რეზოლუცია მე-7 „მომარაგების განყოფილებას, თანახმად საწარმოო განყოფილების რეზოლუციისა, მიეცით შეკვეთა 25 დეკემბერს, ტერ-მარტიროსოვ-ტერიანი. 24 დეკემბერი".

რეზოლუცია მე-8 „კომერც. განყოფილებას. 1) მე მოვიღებპპარაკე 3,9 ცხ. ძალიან მოტორის შესახებ ელექტრო-ტრესტთან და გამოირკვა, რომ ჩვენთვის საჭირო ბრუნვათა რიცხვის მოტორების მოცემა მათ არ შეუძლიათ დღესვე. ამიტომ ისინი ჯერ უნდა შეეკითხონ თავის წარმოებებს. 2) თუ განსხვავებული მოტორები უნდა ავიღოთ, მაშინ საჭიროა ელექტრო-ტრესტში ეხლავე შევიტანოთ ავანსი მანქანის ღირებულების 25 პროც. რაოდენობით, რაზედაც გთხოვთ განკარგულებას. 3) სად არის ძირითადი მოხოვნილება ათასი მანეთი, რომელიც დღესაც აუღიებელია. ის აშკარა ანტისაბჭოთა ელემენტია.

რეზოლუცია მე-9. „რაც საჭიროა და არის, უნდა შევიძინოთ. ამასთანავე მიღებულ იქნეს ზომები ჩვენთვის საჭირო მანქანების შესაძენათ. არუტიუნოვი. 2 იანვარი 1929 წელი".

რეზოლიუცია მე10. (ვის მიმართავს რეზოლიუციის ავტორი ვერ გავარკვიეთ) დაგვიანების გამო გთხოვთ გაიზეროთ ჩვენი შეკვეთა. პეტრიანი, 12 იანვარი.

რეზოლიუცია მე-11. „კომერც. განყ. მე მივიღე ცნობები პირადი მოლაპარაკების დროს, რომ 3 ცხ. ძალიანი მოტორები უკვე აღარაა და არც იქნება 1929 წლის განმავლობაში. დანარჩენ მოტორებზე შეიძლება გარიგება, მაგრამ ეს უნდა მოხდეს ხელამდე მაილიანი. 14 იანვარი".

ჩვენ არც დრო და არც ადგილი არა გვაქვს, რომ განვაგრძოთ დანარჩენ რეზოლიუციების მოყვანა. ვიტყვით მხოლოდ, რომ ერთ ნაფლეთ ქაღალდს დაეწერეს 19 რეზოლიუცია. მხოლოდ მეთვრამეტე რეზოლიუციის შემდეგ ირკვევა, რომ საჭიროა ძალოვნების მანქანები შესცვალონ სხვანაირი ძალოვნების მანქანებით. 19 რეზოლიუციით დამძიმებული ქაღალდი კი ეკერება საქმეს და ამით თავდება ბედი № 257 მომართვის.

საქმე კი შემდეგში იყო. გუმბრში (ქუთაისის მახლობლად) ტრესტი აგებდა ფლორიდონის გადასამუშავებელ საცდელ ქარხანას. ქარხნის აგება დასრულდა და მის ასამუშავებლათ საჭირო მანქანების შეძენა საქმის გაჭიანურების მიზეზით ვერ მოხერხდა. ყველაზე უფრო აღმაშფოთებელი ამ ისტორიიდან ის არის, რომ ერთი რეზოლიუციის ავტორიდან მეორე რეზოლიუციის ავტორამდე არის 1 მეტრი ან მაქსიმუმი 3 მეტრი. რა ჰქვია ამას?

სამთო მრეწველობის ტრესტის მუშაობაში საქმის გაჭიანურებისა და საქმის დაბრკოლების სხვა ფაქტებიც ვიცით. გასული წლის 20 ივლისს ერთერთი წარმოებისათვის გამოთხოვილი კარმიდის სანთურების შეძენა ტრესტმა მოახერხა მხოლოდ 3 თვის შემდეგ —6 სექტემბერს. სანთურების შესაძენათ კი, როგორც მცოდნე პირები ამბობენ, საჭირო იყო თავისუფლების მოედანზე „ზაკავტორომტორგ"-ის მაღაზიაში მისვლა.

ხაქმე იმაში არაა, რომ ვინმეს აეკრძალოს რეზოლიუციების წერა. საქმე თვითონ მუშაობის სისტემაში და საქმით და წარმოებით დაინტერესებულ მუშაკებშია.

ნ. კ—ძე.

რატომ ვერ ვამზადებთ საექსპორტო კონსერვებს

(გორი)

საექსპორტო კონსერვების დასამზადებლად საჭიროა კარგად მოწყობილი მექანიზაცია-ქმნილი ქარხანა, სათანადო საწარმოო თანხა და კარგი ხარისხის დამუშავებული მასალა.

წარსული წლების მაგალითით რომ ვიხელმძღვანელოთ, შეიძლება დარწმუნებით ითქვას, რომ გორის ქარხანას არც ერთი ეს არ გააჩნია და ამიტომ ძნელია, რომ ამ ქარხანას დავაკისროთ საექსპორტო კონსერვების დამზადება.

შეუძლებელია ხელით დამუშავებული კოლოფებში და ხელითვე ჩალაგებულ ხილისაგან შეექმნათ სტანდარტული საქონელი, რომელიც საექსპორტოდ გამოდგება. საწარმოო თანხებს მოკლებულ ქარხანას, არ შეუძლია დაამზადოს არამც თუ საექსპორტო კონსერვები, არამედ შინაური ბაზრისათვის საჭირო პროდუქტიც კი.

ნელი და მასალა საკონსერვო ხილის სახით: ატამი, ბალი და სხვა ბევრია გორის მაზრაში, მაგრამ მოუვლელობით ხეხილი დაავადებულია და იძლევა მეტად მდარე ხარისხის საკონსერვო მასალას. ათასი კილო ატმიდან ირჩევა საშუალოდ მხოლოდ 400 კილო კონსერვისათვის გამოსადეგი ატამი, რაც აძვირებს კონსერვების თვითღირებულებას.

მიუხედავად ზემოაღნიშნულ უარყოფითი მხარეებისა, გორის კონსერვების ქარხანას აქვს დიდი საწარმოო პერსპექტივები. მას შეუძლია იმუშაოს ყოველთვის სრული დატვირთვით და მოიტანოს სარგებელი.

გორში ახალი ქარხნის აშენება უნდა დამთავრდეს 1-ლ ოქტომბრისათვის, რომელიც მოწყობილი იქნება გერმანულ სისტემის მანქანებით და უზრუნველყოფილი იქნება საჭირო საწარმოო თანხებით. ეს ქარხანა შესძლებს დაამზადოს კარგი ხარისხის კონსერვები, როგორც საექსპორტო, ისე საშინაო ბაზრისათვის. მაგრამ საეჭვოა, რომ ხსენებული ქარხანა შენობით და მოწყობილობით დათმავრდეს დანიშნულ დროისათვის, რადგან ახალი ქარხნის ასაშენებლად და მოსაწყობად (ჯერ შენობა არ დაწყებულა) ბევრი რამ დარჩა გასაკეთებელი, დრო კი ნაკლებია.

ამიტომ მიზანშეწონილი იქნება ეს წელიწადი გამოყენებული იქნეს არსებული ქარხანაში სამუშაოთ. ამისათვის საჭირო იქნება გადაეცეს დროებით არსებულ ქარხანას, მექანიზაციის რუდად

საბჭოთა სამაზრო ყრილობები დაიწყო

სამაზრო აღმასკომების არჩევნები

მთელს საქართველოში დასრულდა სასოფლო, ხოლო ამ საქალაქო საბჭოების არჩევნები.

საბჭოების შემადგენლობა საგრძნობლად გაიაქტივებულია.

საქართა განაცხადებული საბჭოების მუშაობაზე სწორი ხელმძღვანელობის უზრუველყოფა, რომ მშრომელი მოსახლეობის ის აქტივობა, რომელიც მან წელს არჩევნებში გამოავლინა, სავსებით იქნას გამოყენებული ყოველდღიურ მუშაობით, ტრესტიფიკაციის ინტერესისამები ერთ-გულებით მზრუნველი გლეხობის ნდობა.

შემდეგი მოხენტრ, რომელსაც უნდა მიექცეს უყურადღება სამაზრო აღმასკომების არჩევნების დროს, ესაა—მათი სოციალური შემადგენლობა, სამაზრო აღმასკომებში გაწევრდებული მუშების, მოჯამაგირეების და ღარიბი გლეხობის პროპორციული წილის ჩაქცევა-დაბეზრების საქმეში. ამ მხრივ ყველა სამაზრო აღმასკომებს უნდა მიექცეს განსაკუთრებული ყურადღება.

ძირითად საბჭოების მუშაობის ხელმძღვანელობა პირველ ყოვლისა ეკისრება სამაზრო აღმასკომებს. აქედან—განსაკუთრებული მნიშვნელობა აქვს სამაზრო აღმასკომის შემადგენლობის შერჩევას, სამაზრო პარტიულმა ორგანიზაციებსა და ყურადღება უნდა მიექცეს სამაზრო აღმასკომის შემადგენლობის პროპორციული წილის ეროვნული მხრივ სწორად გათვალისწინებას.

ამ მხრივ ყველა ორგანიზაციის ყურადღება უნდა მიექცეს ქალთა წარმოდგენილობის იქნეულ ხარისხის ამაღლებას.

ორგანიზაციებმა ყურადღება უნდა მიაქციონ სამაზრო აღმასკომების წევრების ეკონომიურად და ფრთხილად გამოყენებას, სამაზრო აღმასკომების ორგანიზაციის ინტერესისამებრ.

ამ ფაქტს, რომ გაველით რვა წლის განმავლობაში პეტრგან უკვე აღიზარდნენ და გაიწაფნენ მშრომელ გლეხთა წრეებიდან გამოსული საბჭოთა მუშაკები. საჭიროა ამ გარემოებას სათანადო ანგარიში გაეწიოს სამაზრო ხელმძღვანელობის მიტკიცებით საბჭოთა ორგანოების კანდიდატთა შერჩევის დროს და ამ ორგანოების მუშაობაში ჩაბმული იქნენ ისეთი პირები, რომელთაც ავტორიტეტი დაიმსახურეს თავიანთ წარსული მუშაობით, რეკომენდაციის ინტერესისაებრ ერთგულებით მშრომელთა ნდობა.

შემდეგი მოხენტრ, რომელსაც უნდა მიექცეს უყურადღება სამაზრო აღმასკომების არჩევნების დროს, ესაა—მათი სოციალური შემადგენლობა, სამაზრო აღმასკომებში გაწევრდებული მუშების, მოჯამაგირეების და ღარიბი გლეხობის პროპორციული წილის ეროვნული მხრივ სწორად ჩამოყალიბება. ამ მხრივ ყველა სამაზრო აღმასკომებს უნდა მიექცეს განსაკუთრებული ყურადღება და ღონისძიება ეროვნული ნაციონალური შემადგენლობის სწორად ჩამოყალიბების მიზნით.

ამ მხრივ ყველა სამაზრო აღმასკომებს უნდა მიექცეს განსაკუთრებული ყურადღება ქალთა წარმოდგენილობის ხარისხის ამაღლებას.

ორგანიზაციებმა ყურადღება უნდა მიაქციონ სამაზრო აღმასკომების წევრების ეკონომიურად და ფრთხილად გამოყენებას, სამაზრო აღმასკომების ორგანიზაციის ინტერესისამებრ.

ამ ფაქტს, რომ გაველით რვა წლის განმავლობაში ბევრგან უკვე აღიზარდნენ და გაიწაფნენ მშრომელ გლეხთა წრეებიდან გამოსული საბჭოთა მუშაკები. საჭიროა ამ გარემოებას სათანადო ანგარიში გაეწიოს სამაზრო ხელმძღვანელობის მიტკიცებით საბჭოთა ორგანოების კანდიდატთა შერჩევის დროს და ამ ორგანოების მუშაობაში ჩაბმული იქნენ ისეთი პირები, რომელთაც ავტორიტეტი დაიმსახურეს თავიანთ წარსული მუშაობით, რეკომენდაციის ინტერესისამებრ ერთგულებით მშრომელთა ნდობა.

დასასრულ უნდა აღინიშნოს სამაზრო აღმასკომების პრეზიდიუმის შერჩევის განსაკუთრებული მნიშვნელობა. მაზრალმასკომების პრეზიდიუმი არის ყოველდღიური მომუშავე ხელმძღვანელი ორგანო.

თუ გვსურს, რომ ლოზუნგი—საბჭოების გამოცოცხლება და საბჭოთა აპარატის მუშაობის გაუმჯობესება პრაქტიკულად განხორციელდეს ჩვენ ეკონომიურად და ეფექტიანად უნდა ვაირჩიოთ სამაზრო აღმასკომების პრეზიდიუმები.

დასასრულ, რომ ლოზუნგი—საბჭოების გამოცოცხლება და საბჭოთა აპარატის მუშაობის გაუმჯობესება პრაქტიკულად განხორციელდეს და მაზრა ეკონომიურად და ეფექტურად წინ წავიდეს, სხვა საათანადო ღონისძიებათა შორის, საჭიროა სამაზრო აღმასკომების პრეზიდიუმის შერჩევა და განაწილება ისეთ პირთა შორის, რომელთაც ავტორიტეტი მოიპოვეს მასების შორის და ეფექტიანად ხელმძღვანელობენ მათ მიერ დაკისრებულ საქმეებს.

მუშფაკების ათი წლის თავი

10 მარტს, საღამოს 6 საათზე, ხალ. პროფსაბჭოს დარბაზში შესდგა მუშფაკების არსებობის ათი წლის თავის აღსანიშნავი სხდომა. საიუბილეო კომისიის სახელით სხდომა გახსნა ამხ. შიხა ცხაკაიამ. საქმიანი და საპატრო პრეზიდიუმის არჩევის შემდეგ სიტყვა წარმოსთქვა ამხ. ცხაკაიამ.

ამხ. ცხაკაიას სიტყვა

ამხანაგებო, დღეს ჩვენ ვზეიმობთ მუშფაკების არსებობის ათი წლის თავს. მუშფაკების არსებობა სრულიად ახალი მოვლენაა, რომელსაც აღვილი აქვს მხოლოდ საბჭოთა ქვეყანაში. მართალია, კაპიტალისტურ ქვეყნებშიაც არის მუშათა სოციალის უნივერსიტეტები, მაგრამ ჩვენს მუშფაკებსა და კაპიტალისტურ ქვეყნებში არსებულ მუშათა უნივერსიტეტებს შორის დიდი განსხვავებაა ორივე ეს სახეზეობის მნიშვნელობას და შემდეგ ეს განსხვავება ნათლად ჩანს. ჩვენ მუშფაკებს ვაკეთებთ ისეთ ადგილებში, სადაც ჩვენ ვაწარმოებთ ინტენსიურ კულტურულ მუშაობას, ვაკეთებთ იქ, სადაც ჩვენ გვინდა მასების ინტელექტუალური ზრდა, ვაკეთებთ იქ, სადაც ჩვენ გვინდა მასების ინტელექტუალური ზრდა, ვაკეთებთ იქ, სადაც ჩვენ გვინდა მასების კულტურული აღ

ფიზკულტურა და სპორტი

თბილისის და ბაქოს ფიზკულტურელების შეჯიბრება

ამ დღეებში ბაქოში ფედერაციის არსებობის 7 წლის თავის აღსანიშნავად სამ. ვ. სამჭის ფიზკულტურის ბიურო და ფიზკულტურის თბილისის საბჭო 15 და 17 მარტს აწყობენ თბილისის და ბაქოს ფიზკულტურელების შეჯიბრებას ფრენბურთში და კალათბურთში.

ბაქოს მხრიდან თამაშობენ რკინისგზის საფებრიკო - საქარხნო სკოლის ფიზკულტურელები. შეჯიბრება გაიმართება ლენინის სახელობის სასპორტო დარბაზში.

შეჯიბრება კინგ - კონგში

16 მარტს აწყება პროფკავშირების საქალაქო პირველების გათამაშება კინგ-პონგში.

სპორტთამაშობათა სეზონის გახსნა

სპორტთამაშობათა სადაზღვეო სეზონი გაიხსნება მარტის ბოლო რიცხვებში. ამჟამად ფიზკულტურის ბიურო აწარმოებს მუშაობას გუნდების ჩამოსაყალიბებლად.

ფიზკულტურის კურსები

პროფსაბჭოს ფიზკულტურის ბიურო აპირებს მარტის ბოლო რიცხვებში ფიზკულტურის ინსტრუქტორების გადასამზადებელი კურსების გახსნას. კურსებზე მიიღებენ როგორც წითელი სპორტინტერნის, ისე პროფეკავშირების წინაშე საკითხი ამ კურსების შესახებ ჯერ საბოლოოდ არ არის გადაწყვეტილი.

ჭადრაკი

ვ. გოგლიძის რედაქტორობით

(ამოცანა) **შ. ხვინგია** (თბილისი)
ეძღვნება თბილისის ჩემპიონატს
(იბეჭდება პირველად)

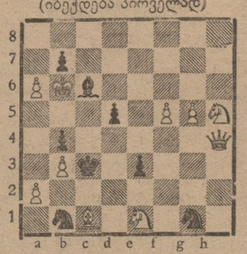

შამათი სამ სვლაში

(ამოცანა) **ვ. ცაბაძე** (თბილისი)
(იბეჭდება პირველად)

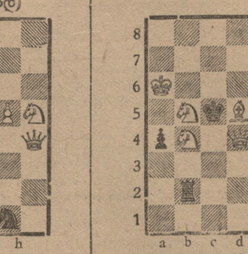

შამათი ოთხ სვლაში

პარტია № 15 (კარო-კანის დაცვა)

გათამაშებულია თბილისის ჩემპიონატის მესამე ტურში 24/II—1929 წ.

თეთრები: **შიშოვი**—შავები: **მირზაევი.**

1. e2—e4, c7—c6 2. d2—d4, d7—d5 3. e4:d5 (პასიური გაგრძელებაა, რის შემდეგაც შავები ღებულობენ კარგ პარტიას, ბევრად სჯობია 3. dc3 ან და ნიმცოვიჩის სვლა e4—e5) c6:d5 4. cf1—d3, db8—c6 5. c2—c3, dg8—f6 6. h2—h3? (გაუგებარია თეთრებმა აირჩიეს პასიური გაგრძელება და ამასთანავე ისინი კარგავენ დროს ასეთ სვლებზე. რასაკვირველია, ასეთი ტაქტიკით თამაში ყაიმზე ყოველთვის მარცხით თავდება, ბევრად სჯობდა de2, რათა შავების მორიგ სვლაზე შესაძლებლობა ყოფილიყო შეტევა h2—h4) 6..., g7—g6 7. ce1—g5, cf8—g7 8. ed1—e2 (აქ საჭირო იყო de2 თამაში, რითაც თეთრები წაიკარგებოდნენ უზენენ შავებს h7—h6 9. ce3, შემდეგ როგორც გაკეთებას და ამასთან ემუქრებიან კუს გაცვლას), 8..., cc8—f5 9. dg1—f3, cf5:d3 10. ce2:d3, ed8—b6 11. ed3—e2, ca8—c8 12. cg5:f6 (თითქმის აუცილებელი გაცვლაა, რადგან შ ვები ემუქრებიან მხედრის გადაყვანას e4-ზე) 12.., cg7:f6 13. 0—0, 0—0 (დებიუტი დამთავრდა, ეხლა შეიძლება მოეყაროს თავი შედეგებს: შავებმა გაასწორეს თეთრებს ფიგურებისა განვითარებაში. თეთრებს აქვთ სუსტი ლაზიერის ფრთა, შავებს ეხლავე შეუძლიათ იერიშის მიტანა b პაიკის მიწევით, c3 პაიკის დასუსტებით, თეთრების ფიგურებით იძულებულნი არიან დარჩნენ პასიურ როლში) 14. ab1—a3, bc6—a5 15. de2—b5, eb6:b5 16. ba3:b5, a7—a6 17. ab5—a3, b7—b5 18 cf1—b1, ba5—c6 19. ba3—c2, ac8—b8 20. bc2—e3? (უმჯობესი დროს დაკარგვაა, საჭირო იყო შემდეგი გეგმის არჩევა: 20. b4, a5, 21. a4, ab 22. a:b4, a:b4 23. g:b4, ba 24. ga:a4, g:b4 25. g:b4, თუმცა თეთრებს რჩებათ სუსტი c3 პაიკი, მაგრამ არ სჩანს, როგორ შეუძლიათ შავებს ეს სისუსტე გამოიყენონ. არადეს ანძლევდათ შავებს 20..., e5 21. a4!, ed 22. b:d4, b:d4 23. b:d4, cfc8 24, ab, g:c3 25. bc3, g:c6 26. b:c, g:a1 27. g:a1, g:b4 28. g:a6, gc5) 20..., e7—e6 21. bf3—g4, cf6—g7 22. bf3—e1, b5—b4 23. be1—d3, gf8—c8 24. f2—f4, b4:c3 25. b2:c3, bc6:d4! 26. c3:d4, cd7:d4+ 27. bg1—h2, cd1:a1 28. gb1:a1, gc8—c2 29. bg h2—g3, gc2—c3 30. bg1 f2, gb8—b2 31. ga1—c1. gc3—a3! 32. bg g3—h4, gb2—d2 33. gc1—c8+, bg g8—g7 34. gc8—a8, g:a3:c2! (ყველაზე უბრალო და კარგი, სულ ერთია მხედარი ვერსად გაექცევა) 35g2—g3, gd :f2 36. cd3:f2, g:a2:f2 და თეთრები უიმედო წინააღმდეგობის შემდეგ მალე დანებდნენ. მირზაევის მოსაზრებული და თანმიყოლებითი თამაში კარგ შთაბეჭდილებას სტოვებს.

27 იანვრის №-ში მოთავსებულ ამოცანების გადაწყვეტა

ამოცანა ს. კალანდაძეს: შამათი ორ სვლაში. გადაწყვეტა: 1 ce8—g 8!

I. 1..., e7—e6 2. eg8—b8× II 1..., f5—f4 2. eg8—d5! III. 1..., bge5—f4 2. bf2—g4!×

ამოცანა შ. ხვინგიასი: შამათი ორ სვლაში. გადაწყვეტა: 1. ga1—d4!

I. 1..., e7:d 2 be4—f6× II 1..., c5—c4 2 ce4—a8× III. 1..., bge5:e4 2. ca4—a8× და მხედრის ყოველ სვლაზე შამათი be2—c3.

პასუხი მკითხველებს

ს. კალანდაძის ამოცანის სწორი გადაწყვეტა გამოუზავნეს: ჯანიაშვილმა, კანკავამ, ჟ. ყიფიანმა, დ. ლილიძემ, დ. შარაშიძემ, ბიბინეიშვილმა, კლიმიაშვილმა, მახარაძემ (ლანჩხუთი), ფირცხელაიშვილმა (ბათომი), დ. კვესელავამ, გრ. კალანდარიშვილმა (ახალციხე), ომანიძემ, აბხაზავამ, (ფოთი) ახვლედიანმა (ზესტაფონი) და ხ. მამალაძემ (სოფ. ხევი).

შ. ხვინგიას ამოცანის სწორი გადაწყვეტა გამოუზავნეს: ჟ. ყიფიანმა, დ. შარაშიძემ, ა. ჩირაქიძე, დ. კვესელავამ, ს. ომანიძემ, მახარაძემ, (ლანჩხუთი), აბხაზავამ (ფოთი), ხ. მამალაძემ (სოფ. ხევი), ვ. შავგულიძემ (ქუთაისი), ჩომახიძემ და მიქაძემ (სამტრედია).

ა. კეზელს: თქვენს ამოცანას (თეთრები: bge7, cb1, gf1, b-ბი a5, a4 a3, b2, e2 შავები: bg5, gc4 ბ-ბი: b3. d4, d6, c6) აქვს მეორე გადაწყვეტაც 1. gf1—f5+, d6—d5 2. cb1—e1! დაშავების ყოველ სვლაზე 3. ce1—b4× გადასინჯეთ და გადაგზავნეთ

ნ. გეგეშიძეს: თქვენს ამოცანაში 1.., gc5—d6 შემდეგ მეორე სვლაზე შამათი არ გაეკეთდება. ამოცანის იდეა კარგი გაქვთ აღებული, გადამუშავეთ და ეცადეთ, რომ ყველა ფიგურა იღებდეს მონაწილეობაში დამშათებაში, რასაც არ აქვს ადგილი თქვენს ამოცანაში.

თბილისის ჩემპიონატი

ხვალ, 13 მარტს, ცენტრალურ სავსდრაკო კლუბში გათამაშებული იქნება შეკიბრის მერვე ტური. თამაშობენ: 1) ნენაროკოვი—სარკინი, 2) მირზაევი—ტილვიცკი, 3) ვეიზერი—სპოროზკი, 4) წერეთელი—კასპარიანი, 5) თარაიანი—გოგლიძე, 6) შიშოვი—ლევიტასი, 7) დანილოვი—მალუნცევი, თავისუფალია ასოციაციის დასაწყისი სრულ 6 საათზე.

რადიო-გადაცემა

სამშაბათი, 12 მარტი

დღის. სალამოს 5 საათიდან თბილისის რადიო-გადამცემი სადგური თბილისის 4 კილო ომპერიანი რადიო-სადგურიდან გადაიცემს შემდეგ პროგრამას:

ძიძერასა და მოსწავლის საათი—„თებერვალის რევოლუციაო" ქალთელი ენაზე; საუბარი ივანოვიდან—„მოსაელიანობის გადიდების თვის"—„სასოფლო-სამეურნეო ინტერესების რაციონალური გამოყენება და მოვლა-პატრონობა" ქართ. ენაზე; რადიო-გაზეთი ქართულ ენაზე; გაზ. „პროლეტარი" რადიოთი სთხრის ენაზე; საუბარი ივანოვიდან—„პროფმოძრაობის საკითხები"—„რაზედ ახარჯავს პროლეტარების საწევრო ანარიცხები" რუსულ ენაზე; ამინდის ბიულეტენი, დოლა და შემოწერება. კომკავშირელების რადიო-გაზეთი ქართულ ენაზე; რადიო-მოყვარულთა საზოგადოების საათი (ტესნიკური კონსულტაცია); მოხსენება—„თებერვლის რევოლუციის 12 წლისთავი" რუს. ენაზე (მომხსენებელი ოქტომბრელის საათი—„როგორ მუშაობ. პიონერისა"; კონცერტი ლიტერატურული და მუსიკალური განყოფილებებით. შერეული პროგრამა. რადიო-გადაცემის ქვირუული პროგრამის, გადაცემა ესპერანტოს ენაზე.

ოთხშაბათი, 13 მარტი

13 მარტს საღ. 5 საათიდან დაიწყება შემდეგი პროგრამის გადაცემა:

ოქტომბრელის საათი—„როგორ მუშაობენ ოქტომბრელი ბავშვების ჯგუფები"—„რუსული ენაზე; საუბარი ივანოვიდან „მოსაელიანობის გადიდებისათის"—„რა მნიშვნელობა აქვს ნაირფერად დახურვას და ადრე თესვას" ქართული ენაზე; რადიო-გაზეთი ქართ. ენაზე; პოპულიარული ლექციები კონცერტი „ადმოსავლური საკვიკაო მუსიკა"; საუბარი ივანოვიდან „ღონისძიებები კოოპერირებაში მოსაელიანობის გასადიდებლათ"—ქართ. ენაზე (მომხსენებელი ამხ. (ადარიელი); საუბარი—„როგორ უნდა სწარმოებდეს კიდა"—„რა და რა პროდუქტებიდან უნდა მიეიღოთ ოპალიტელი სასიამო ნივთიერებანი" (დოკუმენტ ჩანერთვის მოხსენებაზე); გაზ. „კრასნი ვოინ" რადიოთი რუსულ ენაზე; პასუხის გაცემა რადიო-მოყვარულთა შეკითხვებზე რუსულ ენაზე;

საღ. 9 ნახევარ ^ათიდან დაიწყება ჰოპერლიორული კონცერტის გადაცემა. კონცერტის შემდეგ გადაცემთა ანძები ოქტომბრელების და ბებია ელისაბედი (ქუთ. მაზ.) ყოფილ მღვდელ **კლატნ სტე ფანეს ძე დანელიასადმი.**

ალექსანდრე და ლევან გიორგის ძე სარჩიმელიები მწუხარებით იუწყებენ საზოგადოებას, რომ ა. წ. 11 მარტს გარდაიცვალა მათი ბიძაშვილი

ნინა ალექსანდრეს (სანდროს) ასული გუგუშვილი

გამოსვენება საკუთარ ბინიდან (ყოფილი ქ. № 11) ოთხშაბათს, 13 მარტს, დღის 3 ნახ. საათზე. დაკრძალვა ვერის ახალ სასაფლაოზე. (შ)

ალექსანდრე გიორგის-ძე, ჰიპოკო, ტანია და ეფემი გუგუშვილები იუწყებიან ძვირფას შვილის და დის

ნინა გუგუშვილის

გარდაცვალებას. გამოსვენება 13 მარტს, 3 ნახ. საათზე. ყიფიანის ქუჩაზედ № 11. ვერის ახალ სასაფლაოზე. (შ)

ღრმად დამწუხრებული მეუღლე ეკატერინე, შვილები: გიორგი, ვალოდია, ლიზიკო, ქეთევან და ნადია კაკაბაძეები აუწყებენ ნათესავებს და მეგობრებს, რომ მძიმე ავადმყოფობის შემდეგ გარდაიცვალა მათთვის დაუვიწყარი

ლიპა გიორგის ასული კაკაბაძისა

დაკრძალვა 13 მარტს ქ. ხოსნში—დიდი კუნძი. (შ)

გულდათუთქული მშობლები გიორგი და ირინე ბახტაძეები, მძიმე სერგო, ლავრენტი, დები შურა, ვერა და დარიკო აუწყებენ ნათესავებს და ნაცნობთ, რომ მძიმე ავადმყოფობის შემდეგ გარდაიცვალა დაუვიწყარი

ლიპა გიორგის ასული კაკაბაძისა

დაკრძალვა 13 მარტს ქ. ხოსნში, დიდი კუნძი. (შ)

ღრმა მწუხარებაში მყოფნი მშობლები: ოსანა და სამსონ, დები, ბაბი და ნინო, ძმები: გიორგი და შალვა, რძალი მუცუცა, დისშვილი მარგალიტა და ძმისშვილი ხათუნა აუწყებენ ნათესავს, მეგობრებს და ნაცნობთ, რომ გარდაიცვალა მათთვის საყვარელი

კოლია ჭოჭუა

დასაფლავება ა. წ. 14 მარტს, ხუთშაბათს, 4 საათზე, ქ. ფოთში, გამოსვენება საკუთარ სახლიდან—რაჭის ქუჩა № 3. 797

ღრმა მწუხარებაში მყოფნი და მ სიძე ბაბი და ალექსანდრე მდივანი, დისშვილი ქმრით მარგალიტა და ილიკო ნიკარაძეები პატარა გურამით აუწყებენ ნათესავს, მეგობრებს და ნაცნობთ, რომ გარდაიცვალა მათთვის საყვარელი

კოლია ჭოჭუა

დასაფლავება დანიშნულია ა. წ. 14 მარტს, ხუთშაბათს, ნაშუადღევის 4 საათზე, ქ. ფოთში ნაბუტურის სასაფლაოზე. გამოსვენება საკუთარ სახლიდან რაჭის ქუჩა № 3. 797

გაუბედურებული ქმარი მიხეილ ბერიკაშვილი, დედა თებრონე, ძმები გიორგი და ვასო ყოჩიაშვილები, მიხეილ და ივანე დურგლიშვილები, დები: ნინა ბუზარაშვილი; ვარა კერკეზიშვილი შვილებით, რძლები: ვარა და ეფემია ყოჩიაშვილებისა, ანია და ოლია დურგლიშვილებისა შვილებით, აუწყებენ ნათესავთ, ნაცნობებთ და მეგობრებს, რომ ა. წ. 11 მარტს დილით მოულოდნელად გარდაიცვალა მათთვის ძვირფასი და დაუვიწყარი

თამარა იოსების ასული გერიკაშვილი

გამოსვენება ხუთშაბათს, 14 მარტს ნაშუადღევის 3 საათ. 30 წ. საკუთარ ბინიდან, კოშევნიანის ქუჩ. № 5. დაკრძალვა პეტრე-პაველის სასაფლაოზე. (შ)

ღრმად დამწუხრებულნი: მეუღლე ქეთევანი, შვილები: ვარლამ, ლეონტი, ქალიშვილები—ტერეზია, ტატული, ქენია, რძალი მაგრა, სიძეები—დიმიტრი ჯაფარიძე, შეილტონ აზვლედიანი შვილებით, შვილიშვილი ალიოშა, ლეონია და ეფემი იუწყებიან, რომ 9 მარტს, გარდაიცვალა მათთვის ძვირფასი

ანტონ გოჩას-ძე შენგელაია

გამოსვენება კამოს სახელობის საავადმყოფოდან კუკიის სასაფლაოზე, 12 მარტს, დღის 1 საათზე. (შ)

ფიზკულტურა და სპორტი

თბილისის და ბაქოს ფიზკულტურელების შეჯიბრება

ამ დღეებში ბაქოში ფედერაციის არსებობის 7 წლის თავის აღსანიშნავად სამ. ვ. სამჭის ფიზკულტურის ბიურო და ფიზკულტურის თბილისის საბჭო 15 და 17 მარტს აწყობენ თბილისის და ბაქოს ფიზკულტურელების შეჯიბრებას ფრენბურთში და კალათბურთში.

ბაქოს მხრიდან თამაშობენ რკინისგზის საფებრიკო - საქარხნო სკოლის ფიზკულტურელები. შეჯიბრება გაიმართება ლენინის სახელობის სასპორტო დარბაზში.

შეჯიბრება კინგ - კონგში

16 მარტს აწყება პროფკავშირების საქალაქო პირველების გათამაშება კინგ-პონგში.

სპორტთამაშობათა სეზონის გახსნა

სპორტთამაშობათა სადაზღვეო სეზონი გაიხსნება მარტის ბოლო რიცხვებში. ამჟამად პროფსაბჭოს ფიზკულტურის ბიურო აწარმოებს მუშაობას გუნდების ჩამოსაყალიბებლად.

ფიზკულტურის კურსები

პროფსაბჭოს ფიზკულტურის ბიურო აპირებს მარტის ბოლო რიცხვებში ხსნას ფიზკულტურის ინსტრუქტორების გადასამზადებელი კურსებს. კურსებზე მიიღებენ როგორც წითელი სპორტინტერნის, ისე პროფეკავშირების წინაშე საკითხი ამ კურსების შესახებ ჯერ საბოლოოდ არ არის გადაწყვეტილი.

რაინის გზებზე

სტიპენდიების დანიშვნის წესი

ამიერ-კავკ. რკინის გზების გამგეობაში მიღებული ცნობა, რომ გზათა კომისარიატმა თითოეული ცალკე რკ. გზის გამგეობას უფლება მისცა დამოუკიდებლად დაუნიშნოს სტიპენდია უძლიერეს სასწავლებლებში, უკანასკნელი ორი კურსის სტუდენტებს.

სტიპენდიანტების შერჩევას ახდენენ უმაღლეს სასწავლებლების გამგეობები რკ. გზებთან და სათანადო პროფორგანიზაციებთან შეთანხმებით.

სტიპენდიის დაწესების დროს თვითეული სტიპენდიანტს ირთვიენ ვალდებულებას, რომ ლის თანახმად, სასწავლებლის დამთავრების შემდეგ იგი გადაუვლის 3 წლის განმავლობაში იმ გზაზე, რომლისგანაც იგი სტიპენდიას იღებდა.

მიმდინარე წლისათვის ამიერ-კავკ. რკინის გზას სტიპენდიების გასაცემად ეხსნება კრედიტები—23.600 მანეთის ოდენობით.

რკინის გზებს მიეცემთ აქეთ წინადადება—გამომრკვეონ, თუ რამდენი სტიპენდიანტი უმაღლესის უმაღლესს სასწავლებლებში.

კურსებში ძალიან ინტენსიფიკაციის ასამაღლებლად

1 აპრილს მოსკოვში იხსნება სტატისტიკის დარგში, მომუშავე ხელმძღვანელ პირების კვალიფიკაციის ასამაღლებელი კურსები.

კურსებზე იმიერ-კავკ. რკინის გზას დათმობილი აქვს ერთი ადგილი.

გზის წარეცენა

9 მარტს, ღამით ... ბარათოვი-ორარატის შუა ნაიღვარმა სამი მეტრ... მანძილზე წარეცინა გზა. მატარებლების ... შეწყდა.

ხაზის შესაკეთებლად გაგ... დამხმარე მატარებელი. მოძრაობა აღადგინეს 10 მარტს დილით.

შემთხვევები

ორი გვამის პოვნა

გუშინ მაისურაძის ჭიშკარზე გაბეზღებებმა ბაღორის ახლად დაბადებული ორი ბიჭვის გვამი. რომელნიც გადაგზავნეს ქალაქის პარველ საგიდრეყოფის პროზექტორაში.

თვითმკვლელობა

ბიკტორ ვასილიძე კარელინსკიმ (მცხ. მ.-ხარაძის ქ. 18), თოკით ჩამოიხრჩო თავი.

ქალები ჩქეიანთ

მილიციამ დააპატიმრა ზინობი ალექსანდრაძე რამაზიანი (მცხ. ქალაქი ციტრინის ქ., 4), რომელსაც ბრალდება ფოსტა-ტელეგრაფიის მთავარ კანტორიდან ამანათის გაბერტანა ყალბი ჩეკებით.

ჯიბგირი ა.-ქ. სამგზავ.-სატრანსპორტო საზოგადოებაში

გუშინწუან, დღისით, ამიერ-კავკასიის სამგზავ სატრანსპორტო საზოგადოების მაღაზიაში (პლეხანოვის პრ., 34). ცვლით დააკაპატიმრეს ზინობი ანდრიას ასული ჩერქეზიშვილი (უბანის). რომელსაც ჯიბიდანვე ამოძარცვა ნაბეჭდიანი 160 მანეთი.

თავის მოწყვლა

ზინა ვიტალოს ასულმა ივანოვ-კიანმა (მცხ. მეჩხნაროვის ქ. 1). იოდით მოიწამლა თავი. ივანოვ-კიანის ქალი სიცოცხლის გადაარჩინეს. თავის მოწყვლის მიზეზი—ოჯახური უსიამოვნებაა.

გამოცხუება

სოფ. ლამის-ყანდიდან (გორის მაზრა) ჩამოსულ გლეხებს ნაკოლოზ ჭინდაძის და დათა-კო ივანესის ქართველიშვილს გლეხთა სასახლეში ვიღაც უცნობმა პირმა ათასრულოვანი გზით გამოსტყუა 50 მანეთის ნივთები.

შემთხვევები

ორი გვამის პოვნა

გუშინ მაისურაძის ჭიშკარზე გაბეზღებებმა ბაღორის ახლად დაბადებული ორი ბიჭვის გვამი. რომელნიც გადაგზავნეს ქალაქის პარველ საგიდრეყოფის პროზექტორაში.

თვითმკვლელობა

ბიკტორ ვასილიძე კარელინსკიმ (მცხ. მ.-ხარაძის ქ. 18), თოკით ჩამოიხრჩო თავი.

ქალები ჩქეიანთ

მილიციამ დააპატიმრა ზინობი ალექსანდრაძე რამაზიანი (მცხ. ქალაქი ციტრინის ქ., 4), რომელსაც ბრალდება ფოსტა-ტელეგრაფიის მთავარ კანტორიდან ამანათის გაბერტანა ყალბი ჩეკებით.

ჯიბგირი ა.-ქ. სამგზავ.-სატრანსპორტო საზოგადოებაში

გუშინწუან, დღისით, ამიერ-კავკასიის სამგზავ სატრანსპორტო საზოგადოების მაღაზიაში (პლეხანოვის პრ., 34). ცვლით დააკაპატიმრეს ზინობი ანდრიას ასული ჩერქეზიშვილი (უბანის). რომელსაც ჯიბიდანვე ამოძარცვა ნაბეჭდიანი 160 მანეთი.

თავის მოწყვლა

ზინა ვიტალოს ასულმა ივანოვ-კიანმა (მცხ. მეჩხნაროვის ქ. 1). იოდით მოიწამლა თავი. ივანოვ-კიანის ქალი სიცოცხლის გადაარჩინეს. თავის მოწყვლის მიზეზი—ოჯახური უსიამოვნებაა.

გამოცხუება

სოფ. ლამის-ყანდიდან (გორის მაზრა) ჩამოსულ გლეხებს ნაკოლოზ ჭინდაძის და დათა-კო ივანესის ქართველიშვილს გლეხთა სასახლეში ვიღაც უცნობმა პირმა ათასრულოვანი გზით გამოსტყუა 50 მანეთის ნივთები.

ამ ნომერში ჩართულია ანონსები: ა. ფ. ზაქარიაძის ტრიკოტაჟის ქარხნის, ა. ნ. ბაბაევ