პროლეტარებო ყველა ქვეყნისა, შეერთდით!

ფასი 5 კაპ.

კომუნისტი

საქ. კომუნისტური პარტიის ცენტრალური და თბილისის კომიტეტების — და — სრულიად საქართველოს მუშათა, გლეხთა, წითელარმიელთა და მეზღვაურთა დეპუტატების საბჭოების ცაკის ორგანო

რედაქცია
თბილისი, კამოს (ყოფ. დიდი მთავრის) ქ. № 68, მეორე სართული
რედაქციაში საქმეზე მოლაპარაკება შეიძლება ყოველდღე გარდა კვირა-უქმეებისა დღის 10 საათიდან და მის 12 საათამდე.
ტელეფ.) რედაქტორის 14—76) მდივნის 10—58

მთავარი კანტორა თბილისი რუსთაველის პრ. № 34, ტელეფონი № 8—81.
ხელისმოწერის ფასი
მეშა - მოსამსახურე თვითვეს, გლეხების წითელარმიელების, მოწყ-ფეების და მასწავლებელ-სათვის — 1 მან., დანარჩენებისათვის—1 მან., 30 კ.
საქართველოს ფარგლებში: ნონპარელის სტრიქონი ტექსტის ბოლოში—80 კაპ., ტექსტის შიგნით—1 მ. 60 კაპ.; საქართველოს გარეთ: ტექსტის ბოლოს ნონპარელის სტრიქ.— 1 მ. 50 კაპ., ტექსტში—3 მან.; განცხადებელი, გარდა განცხადების ფასისა, იხდის 10 % საქმიანო გადასახადს. თუ განცხადება იბეჭდება ხუთჯერ ტექსტის შეუცვლელად—მეოთხეთ შეთანხმებით. მთავარ კანტორაში განცხადებები მიიღება 9-დან 3½ საათამდე. შემდეგ განცხადება ეღირება 20%-ით მეტი. სამგლოვიარო განცხადებები—15, 20 და 25 მან. „კომუნისტი“-ს ექსპედიცია მოთავსებულია კამოს ქ. № 68, ტელ. 5—43

დღიური

— პანამაში დაიწყო ინდიელების აჯანყება.
— სამხრეთ-ამერიკის პროფკავშირებმა დაარსეს ანტისამხედრო ლიგა.
— სამხედრო სასამართლომ დაამტკიცა განაჩენი ჯაბოროვისა—ნუს საქმეზე.
— უმუშევართა შეტაკება პოლიციასთან ... ...

საქართველოს ცაკის მე-5 სესია

გუშინ, დილით გაიხსნა სრულიად საქართველოს მუშათა, გლეხთა და წითელ არმიელთა დეპუტატების საბჭოს ცენტრალური აღმასრულებელი კომიტეტის მეოთხე მოწვევის მეხუთე სესია.

სესიამ მიიღო შემდეგი დღის წესრიგი: 1. მოხსენება საქართველოს ცაკის პრეზიდიუმის მუშაობის შესახებ. 2. საქართველოს ცაკის პრეზიდიუმის მიერ სესიიდან სესიამდე მიღებული საკანონმდებლო აქტების დამტკიცება და 3. სოციალურ-საკითხები.

პირველ საკითხზე მოხსენება გააკეთა ცენტრალური აღმასრულებელ კომიტეტის თავმჯდომარემ ამხ. ფილიპე მახარაძემ.

ცაკის პრეზიდიუმის მუშაობა

ამხ. ფ. მახარაძის მოხსენება

ორგანიზაციული ცვლილებები

მეოთხე მოწვევის ცენტრალური აღმასრულებელი კომიტეტის პრეზიდიუმის მუშაობა შეეხება პერიოდს, რომელიც დაახლოებით ორ წელიწადს შეიცავს. ამ ხნის განმავლობაში ცაკის პრეზიდიუმში და, საერთოდ, მთელ მთავრობაში მოხდა ზოგიერთი ცვლილება, როგორც მოგეხსენებათ, ცაკის პირველი სესიის დადგენილებით, სოციალურ უზრუნველყოფის სამ. კომისარიატი გაუქმებულა და მის ნაცვლად ცაკთან დაარსდა სოც. უზრუნველყოფის განყოფილება. გასული წლის აუგისლებელი გახდა ისევ სოც. უზრ. კომისარიატის აღდგენა. პირველი სესიის, დადგენილებით, შინაგან საქმეთა სახ. კომისარიატთან გაუქმებული იქნა საორგანიზაციო განყოფილება და ასეთი განყოფილება მოიწყო ცაკთან. ორგანიზაციული ცვლილება მოხდა თვით ცაკის პრეზიდიუმშიაც, დაარსებული ერთი წლის წინად ცაკთან დაარსდა ცენტრალური აღმასრულებელი კომიტეტის თავმჯდომარის სამდივნო.

კომისიების მუშაობა

ვარდა ამისა, ცაკთან არსებობენ სხვადასხვა მუდმივი სასათათბიროები (ქალთა ყოფა-ცხოვრების გამოუმჯობესებელი, უმწეო ბავშვთა დახმარების, ეროვნულ უმცირესობათა, სატერმინოლოგიო კომიტეტები, ფიზ კულტურის უმაღლესი საბჭო და სხვ.). მეოთ. მუშაობის შესახებ. 2. საქართველოს ცაკის პრეზიდიუმის მიერ სესიიდან სესიამდე მიღებული საკანონმდებლო აქტების დამტკიცება და 3. სოციალურ-საკითხები.

პირველ საკითხზე მოხსენება გააკეთა ცენტრალურ აღმასრულებელ კომიტეტის თავმჯდომარემ ამხ. ფილიპე მახარაძემ.

ცაკის პრეზიდიუმის მუშაობა

ამხ. ფ. მახარაძის მოხსენება

ორგანიზაციული ცვლილებები

მეოთხე მოწვევის ცენტრალური აღმასრულებელი კომიტეტის პრეზიდიუმის, მუშაობა შეეხება პერიოდს, რომელიც დაახლოებით ორ წელიწადს შეიცავს. ამ ხნის განმავლობაში ცაკის პრეზიდიუმში და, საერთოდ, მთელ მთავრობაში მოხდა ზოგიერთი ცვლილება, როგორც მოგეხსენებათ, ცაკის პირველი სესიის დადგენილებით, სოციალურ უზრუნველყოფის სამ. კომისარიატი გაუქმებულა და მის ნაცვლად ცაკთან დაარსდა სოც. უზრუნველყოფის განყოფილება. გასული წელს აუცილებელი გახდა ისევ სოც. უზრ. კომისარიატის აღდგენა. პირველი სესიის, დადგენილებით, შინაგან საქმეთა სახ. კომისარიატთან გაუქმებული იქნა საორგანიზაციო განყოფილება და ასეთი განყოფილება მოიწყო ცაკთან. ორგანიზაციული ცვლილება მოხდა თვით ცაკის პრეზიდიუმშიაც, დაარსებული ერთი წლის წინად ცაკთან დაარსდა ცენტრალური აღმასრულებელი კომიტეტის თავმჯდომარის მრავალი სამდივნო.

კომისიების მუშაობა

ვარდა ამისა, ცაკთან არსებობენ სხვადასხვა მუდმივი სასათათბიროები (ქალთა ყოფა-ცხოვრების გამოუმჯობესებელი, უმწეო ბავშვთა დახმარების, ეროვნულ უმცირესობათა, სატერმინოლოგიო კომიტეტები, ფიზ კულტურის უმაღლესი საბჭო და სხვ.). მეოთ.

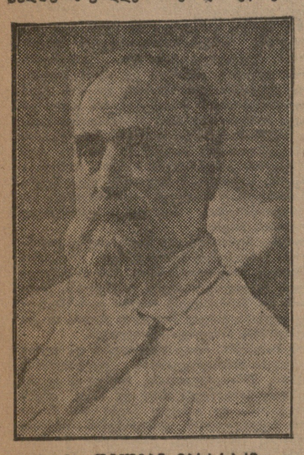

ამხ. ფილიპე მახარაძე
საქ. სახალხო კომისართა საბჭოს თავმჯდომარე

ზე ყირიმობის შემდეგ ცაკთან კიდევ დაარსდა რამდენიმე მუდმივი სასათათბიროები. (აბრეშუმის შემოტანილი, ბეჭდების წინააღმდეგ მებრძოლი, მშრომელი ეროვნული ოფლეთათა, ადმინისტრატიული გადამფენელნი კომისიები). ცაკთან არსებობდა სულ 12 სხვადასხვა სასათათბიროები. ეს ასეთ მზრუნველობას მშრომელ ეროვნებათა ყოფა-ცხოვრებაზე ერთი წლის შემდეგ ამ დადგენილებების მიღებადან, ცაკის პრეზიდიუმმა შეამოწმა, თუ როგორ გაატარეს ეს დადგენილება ადგილობრივმა ორგანებმა, გამოარკვია, რომ ზოგიერთ ადგილობრივი ორგანებმა არ მოქმედებდნენ დადგენილებებისადმი სათანადო ყურადღებით, რის შემდეგაც ასეთი ორგანოების წინააღმდეგ მიღებულ იქნა სათანადო ზომები.

ადმინისტრატიული დარაიონება

შემდეგი საკითხი, რომელსაც მნიშვნელოვანი ადგილი უჭირავს პრეზიდიუმის ყოველ დღიურ მუშაობაში, არის დარაიონების საკითხი, რომელიც გულისხმობს თემების საზღვრების მოწესრიგებას ან თემების რიგებად გადადებას-შემცირებას. ამ საკითხის მოწესრიგებამ, და იმ ცნობებით, რომელიც დაინტერესებული მხარეების მიერ იყო წარმოდგენილი, და ზხრიდ აგზავნიდა ადგილიზე კომისიებს. თემების საზღვრების მოწესრიგება ზხრად მიანურდებოდა იმის გამო, რომ შეუძლებელია ხდებოდა სხვადასხვა მოსაზღვრე თემების თუ რაიონების შეთანხმება, პროგნოზულ უზდაბა. ეკონომიურ ინტერესებს, ეს ერთი და იმავე საკითხის რამდენიმეჯერ გადაწყვეტა. საინგარიშო პერიოდში ცაკმა ტერატურა, მუსეიკი და მორალიც—ყველა ოფლეთოგრაფი ფორმა უნდა წარმოადგენილ ფუშათა კლასის ორგანიზაციული დარაზმვის ფარალ.

კლასობრივი ბრძოლის გამწვავება, ბურჟუაზიული ელემენტების მოქმედების გაძლიერება და, ამასთან დაკავშირებით, ბურჟუაზიული და წვრილბურჟუაზიული ნეგავლენის გაძლიერება პარტიასა და სახელმწიფო აპარატზე—ყოველივე ეს ჩვენებას სხვადასხვა გადაბრას პარტიის ზიგნით"—როგორც ფეოდალი, „მემარცხენე", ისე მემარჯვენე ოპორტუნისტული გადახრა, რომელიც ამჟამად განსაკუთრებით საშიშროა. პარტიული ორგანიზაციების ამოკლას შეადგენს—ეზეგონ პარტიას ოფლეთოგიური ფრონტის ის ნაწილები, რომელსაც ეფორ მეტი საშიშროება მოელით, დასახარ ის დაახლოებით ოფლეთოგიური ფორმებში, რომელებშიაც შეიძლება ჩამოყალიბდეს (და ყალიბდება კიდეც) კლასობრივი ბრძოლის ნინააღმდეგობა ოფლეთოგიურ ფრონტზე. კლასობრივი ბრძოლის ასეთი გამწვავების განვიცდით ჩვენ ამჟამად.

ბოლშევიზმი—ლენინიზმი ყოველთვის ფაზოგადაგად ებრძოდა ყოფიერგვარ თუნდაც მეტრეფიენ ბურჟუაზიულ და წვრილ-ბურჟუაზიულ (მეშჩანურ) გავლენას პროლეტარულ ფლეოლოგიაზე. ამ თვალსაზრისით სოციალ-სტატერი ელემენტების ძალეგამოსილ შეტევას ჩვენს მეურნეობაში საბოლოოდ შედეგად მოსვეა კლასობრივ წინააღმდეგობათა თანდ. თან შენეეკა ამ წინააღმდეგობათა საბოლოოდ აღმოფხვრამდე. მაგრამ სოციალ-სტატერი მშენელობის განსაზღვრულ ეტაპებზე აუცილებელად ექნება ადგილი კლასობრივი ბრძოლის გამწვავებას იმ ძალეგამოსილი შეტევის შედეგად, რომელსაც აწარმოებს სოციალისტური სექტორი კაპიტალისტური სექტორის წინააღმდეგ. კლასობრივი ბრძოლის ასეთი გამწვავების განვიცდით ჩვენ ამჟამად.

პარტიისა და მუშათა კლასის ამიანთან შეადგენს ის, რომ დასძლიოს კლასობრივი მტრის ლეტარიატის წინაშე წამოჭრილია კულტურული მემკვიდრეობის პრობლემა, კულტურული მემკვიდრეობის შეთვისება სრულიადაც არ მოსაწყენს მემკვიდრეობის უბრალო მიღებას, არამედ მის აქტიურად გადამუშავებას, თუ წინად ჩვენი ძირითადი ამოცანა განსაზღვრებოდა ბრძოლით კომეოფოლობასთან და ბურჟუაზიული მეცნიერებისა და ხელოვნების ბის ბატონად აგდებასთან „მემარცხენეობის" თვალსაზრისით, ეხლა, ჩვენს თავად და ცენტრალურ ამოცანასთან დაკავშირებით, ძირითად ამოცანად იქცევა ბრძოლა ამოლეტიკურ კულტურულ მუშაობასთან, იმის შეუგნებლობასთან, რომ კულტურული მემკვიდრეობის შეთვისების საკითხი არის პროლეტარიატის ყლასობრივი ბრძოლის საკითხი.

კულტურული მემკვიდრეობის საკითხთან მჭიდროთ დაკავშირებული ეროვნული კულტურის საკითხი, რომელსაც ამიერ-კავკასიის პირობებში უდიდესი პოლიტიკური მნიშვნელობა აქვს. ამჟ. სტალინის იმ ლოზუნგზე, რომ ფაშნეთ ფორმით ნაციონალური, ხალოო შინაარსით პროლეტარული კულტურა—ერთი. შები მიაქვთ „მარჯვნიდანაც" და „მარცხნიდანაც". „მემარჯვენენ" ცოტად თუ ბევრად ეუფასებდნენ მოვეთნიტები, დაშნაკების, მენშევიკების და მუსავათელების ნაციონალისტურ ელემენტებს და „ლოზუნგის მეორე ნახევრის—ინტერნაციონალური პროლეტარული შინაარსის წინააღმდეგ. „მემარცხენენ" გამოსავალ წერტილად იღებენ ნაციონალური და ბურჟუაზიული კულტურის ეიგივიანს. ისინი ფარაჩოყვენ ამს, სტალინის ფორმულის პირველ ნახევარს, ჩვენი პარტია მოლიანად იღებს ამს, სტალინის ფორმულას, რომელიც გარკვევით განსაზღვრავს ნაციონალური საბჭოთა რესპუბლიკების სოციალისტურ ეკონომიკურ ფორმასა და შინაარსს. ჩვენი პარტიის ეროვნული პოლიტიკას და მთელ მომავალეფერიგან მუშაობას ნაციონალისტური იდეოლოგიისა და ოფეთნისტური ცრუფარაფენობის დასაძლევად შედეგად მოსვეა ის, რომ ჩვენ საერთად გადავვერით ბრძოლა ეროვნული დაახლოვების სასარგებლოდ. ამიერ-კავკასიის ფედერაციის განმტკიცება ლაბვარს ჩასცემს ნაციონალიზმის ეკოარიებს. ეს ფედერაცია წარმოადგენს საუკეთესო ფორმას ამიერ-კავკასიის ხალხების საერთო ბრძოლისათვის, მან ეადამუყვეტი როლი ითამაშა ნაციონალური მშვიდობიანობის განმტკიცების საქმეში, ხოლო ამ მშვიდობიანობის საფუძველზე ამიერ-კავკასიის რესპუბლიკები ვითარდებიან სოციალისტიზმისკენ. პარტიის ამოცანაა—ყოველმხრივ განამტკიცოს ეს მშვიდობიანობა, ხელი შეუწყოს ამიერ-კავკ. ფედერაციის ოდენ ეროპულიარნაციას ხალხის მასებში და გამაადაფერებელი ნინააღმდეგობა გაუწიოს ყველგვარ გალაშრებას ამიერ-კავკასიის ფედერაციის ნინააღმდეგ, საიდანაც არ უნდა გამომდინარეობდეს ეს გალაშრება. ბრძოლის ტერეფი ეკონომიურ იდეოლოგიასთან ნაგრ. ძნობლადა აფერხებს ეკონომიურად მომზადებული კომუნისტური კადრების ნაკლებობა. საჭიროა გამოცალეტეფფოს ოქნის ეროკაში, ვერ განაგრძობს ბოლშევიზმის საქმეს და ადგება ბურუფაზიული რესტავრაციის ეზაა ამასთან დაკავშირებით კომკავშირს ეკისრება უაღრესად საპასუხისგებლო ამოცანა—თანდათან ფორმა გაშალოს პრაქტიკულ შუშაობა ახალგაზრდობის პოლიტიკური განათლებისა, კულტურიფეფა განვითარებისა და კლასობრივი აღზრდისა. ფფეფოოდ და კულტურულად უნდა შეგაარაფოთ მშრომელთა ახალგაზრდობა პრაქტიკული მონაწილეობის მისაღებად ჩვენი ქვეყნის პოლიტიკურ, სამეურნეო და კულტურული მშენებლობის ფეფელ დარგში.

მტრული კლასების ფფეფოოგები, რომელიც ბაკარად გაძეგებულნი არიან ბანიზაზეო დარეგიბდან. განსაკუთრებით ენერგიულად სცდილობენ შიტეკას ზედნაშენების სფეროში. მიმდინარე მოგრეტს ახასიათებს ამ ბურჟუაზიული ფფეფოოგების ფფეფოოგიური ფაფეფოოგიური ფაფეფოოგიური ფაფეფოოგიური (რომელნი ფაფეფოოგ ფოზიციის ფაფეფოოგ ფაფეფოოგ ფაფეფოოგ

წენ თავიანთი ტრიერებით—„უცხეთიდან მოტანილს ხეკოიაიაო", ხოლო როცა საქმეზე მივიდა, ტრიერები არსად სჩანდა, ხოლო ის, რაც გაკეთებული აღმოჩნდა, გაკეთებეთ უფრო ცუდი იყო უცხოეთისაზე. აი, რის წინააღმდეგ გვიჩდება ბრძოლა იმისთვის, რომ კაპიტალური შენებლობა და ჩვენი კეთილის რეკონსტრუქცია მიგიღიოს ნამდვილი ლენინური, ბოლშევიკური ბაზით.

ლენინი ამბობდა ზეკრილში—„სჯობს ცოტა ოყოს და უკეთესი"—რომელიდან ამონაწერებიც ზე ეკეთა, რომ საუკეთესოდ გამოვხატავ ჩემს აზრს, თუ ჩემს ეკეთას შეადარეს აკადემიური ტიპის დაწესებულებას-ცენტრალური საკონტროლო კომისიის წევრებმა თავიანთ პრეზიდიუმს ხელმძღვანელობით უნდა იმუშაოს პოლიტბიუროს ქალალდებისა და დოკუმენტების სისტემატიურად განსახილველად. ამასთან ერთად მათ სწორად უნდა განაწილონ თავიანთი დრო ჩვენი დაწესებულებების საქმის წრმოებას, შესამოწმებლად, დაწესებულებებთან ერთად და კერძო დაწესებულებებით (!) გამავეუფელი უკალესი სახელმწიფო დაწესებულებებით. დასასრულ, მათი მუშაობის საგანს შეადგენს მეცადინეობა თეორიაში, ეს იგი ამ მუშაობის თეორიტიული ორგანიზაცია, რომელიც მათ იკისრეს, და პრაკტიკული მეცადინეობა ან ძველი ამხანაგების, ან შობილის ორგანიზაციის უმალესები ინსტიტუტების მასწავლებელთა ხელმძღვანელობაი.

მაგრამ მე ვფიქრობ, რომ ისინი ვერავითარ შემთხვევაში ვერ დასჯერდებიან ასეთ აკადემიურ მუშაობას.

ამ მუშაობასთან ერთად მათ მოუსდებათ მომზადება ისეთი მუშაობისათვისაც, რომელსაც მე დაკონფიდენციალ ვუშოდები მზადებას თუ არა ავანტაკების დასაჭერად, ამის მსგავს საქმეთათვის მაინც, და განსაკუთრებული ხრიკების გამოგონებას ითმოთვის, რომ დაფარონ თავიანთი საქმიანობა, მიდგომა და სხვ."

ჩვენ ვასრულებთ ლენინის ამ გეგმის ორიგე მაწილს.. ჩვენი ამხანაგების ნაწილი ნამდვილად მუშაობს ამ მასალაზე, რომელიც ეხება ჩვენი პარტიისა და საბჭოთა სახელმწიფოს მუშაობას, სახელმაბჭოს, შრომისა და თავდაცვის საბჭოს მასალაზე,პოლიტბიუროს მასალაზე და მონაწილეობას იღებს ყველი ის საკითხის დამუშავებასა და გამოკვლევაში, რომელიც წამოიჭრება ამ ორგანოების პროკლაბში. მაგრამ ამასთან ერთად ჩვენ გვიჩდება სხვაგვარი მუშაობაც. რაზედაც სწერდა ლენინი.

როგორო უკურებდა ვლადიმერ ილიჩი მასეთ ჩაბმას ამ მუშაობაში?

ცეკას დირექტივებში სახელმწიფო კონტროლის მუშათა და გლეხთა ინსპექციად გადაკეთების შესახებ ლენინი სწერდა:

„მუშათა ინსპექციაში საზუთოდ კვალიფიკაციური მუშები კი არ უნდა ჩავაბათ, არამედ მხოლოდ არაკვალიფიციური მუშები და, უმთავრესად, ქალები".

ამს, სტალინისათვის გაგზავნილ წერილიდან, მუშათა და გლეხთა ინსპექციის დებულების შესახებ ლენინი სწერდა:

„ჩემის აზრით, უნდა დაემატოს: 1) „სახელმწიფო კონტროლთან არსებული მუშათა და გლეხთა ინსპექციის განყოფილება უნდა იყოს დრიგებითი, მის ამოცანას უნდა შეადგენდეს—შთანერგოს მუშათა და გლეხთა ინსპექციაში სახელმწიფო კონტროლის ყველა განყოფილება, შემდეგ კი მან, როგორც განსაკუთრებულმა განყოფილებამ, არსებობა უნდა შესწყვიტოს.

2) მიზანი: მთელ მშრომელი მასის, მამაკაცების და, განსაკუთრებით, ქალების მონაწილეობა მიიღებინოს მუშათა და გლეხთა ინსპექციაში"

ჩვენე მუშათა და გლეხთა ინსპექციის მუშაობაში ვიზიდავთ მთელ ამ მასას საბჭოების სეკციების, ხოლო ამეამად, განსაკუთრებით, სანიფათოა ბიუროების მეშვეობით. სანიფათოა გიერთანაბენეულ ბიუროს მუშაობაში ჩვენ ჩავიბიდ მუშების ფულიანი ნაოფლარნი, როდესაც გამოვაცხადეთ მობილიზაცია მოწვეცა ბიუროს, მუშაობაში მონაწილეობის მოსაღებად. პირველ ხანებში დაგვიოოვდა 8000-მდე წინადადება. მოგიოდნენ მუშები, მოწოდებები და არა უარესი, არამედ საუკეთესო ნაწილი, რომელსაც სურს თავისი თავისუფალი დრო მოაბმაროს მუშათა და გლეხთა ინსპექციას, ყოველ შემთხვევაში, 1,000-მდე კაცი უკვე უშუალოდ არის ჩაბმული სანიფათო ბიუროებს მუშაობაში. ამ მუშაობამ უეჭველად გამოიღო სათანადო შედეგები.

ჩვენ ახალი მიდგომა უნდა გამოგვეჩინა საქმისადმი, რათა გამოგვიკვეთა, თუ როგორ მუშაობენ ჩვენი დაწესებულებებები. აი როგორ აგვიწერენ ის მუშები, რომელებმაც მონაწილეობა მიიღეს შემოწმებაში, თუ რა ნაბეჭდ დაწესებულებებში, მე არ ვიტყვი, რომ ეს იყო „ეფექტი უსეენოდ", ამის თქმა რასაკვრველია, არ შეიძლება, მაგრამ ამა უფერეთ, როგორ აგვიწერენ თითონ მუშები თავიანთ ლაშქრობას. ერთ ადგილას ფალრესად სერიოზულ კითხვაზე, პასუხად იძლევიან—„ეს არსებითი კითხვა არ არისო". მეორე მუშა, რომელიც მოითხოვდა პასუხს მის მიერ დასმულ კითხვაზე, დაამატებრივ და გაგზავნეს მილიციაში, მაგრამ იქ გაანაგებიუფლეს, მუსამე ადგილას პასუხად იძლევიან—„არა მეცალიაო". მეოთხე ადგილას, სანამ მთხოვნელს ჩაიბე გარკვეულ პასუხს მისაცემნენ, განოცხადეს—„ლაპარაკი გათავებულიაო", მე ხუთე ადგილას—„როგორც მოსულხართ, ისე წადითო". დაასხოდეთი ასეთია მთელი რიგი დახასიათებებისა. ეს არის შემოშვება, რომელშიაც მონაწილეობა მიიღო 1,500-მდე კაცმა. მართალია, ყველგან ცოდად არ აღმოჩნენ და საქმე და ეს კარგიც სათანადოდ უნდა ვუჩვენოთ ყველას.

ეგზეკროის, ეგზერ კიდევ ადრეა ამ ლაშქრობისათვის ჯამის გაკეთება. აკ ზოგიერთმა ამხანაგებმა მითხრა: „ამ ლაშქრობას შედეგად ის არ მოჰყვებ, რომ თუ ვინმე რომელსმე ფუნქციონერებში მივა, ყველას იფიქრის—ჩვენი მუშობის შესამოწმებლად მოვიდაო". დიე იფიქრონ, თუ კი ამ საზოგადოებისთვის ჩვენი საბჭოთა დაწესებულებების მოხელეების მუშობა, რასაც მათ იცოდნენ, რომ არსებობს არა მარტო ერთი ამბ, ზემდგომაკა ისეთი ვეებერთელი საოფლეებიანი, რომლებმაც საშუალებითაც ხედავს, თუ რა ხდება დაწესებულებებში, არა ძველ არსებობს, 1.500 ყველი მუშის თვალიც, დიე იცოდნენ, რომ ეს 1.500 ყველი თვალი მაღე შრადალ ათა ათასად გადაიქცევა, რომ მშრომელი მასა ფხიზლად აღიჭვნეს თვალურს ჩვენი დაწესებულებების მუშობას, მოითხოვს სხვანაირ დამოკიდებულებას, რომ საათობით ლოდინი არ სჭირდებოდეს უბრალო ცნობის მიღებას, რომ უყურადღებად და გულგრილად არ ეპყრობოდნენ მუშას და გლეხს. ამაზე უკვე ბევრი რამე ითქვა, მე ვფიქრობ, რომ ჩვენი ეს მუშობა საგრძნობლად გამოაფხიზლებს ის საჭვოთა მოხელეებს—კომუნისტებსა და არაკომუნისტებს, რომელებმაც თავი აიშვეს და დაივიწყეს, რომ ჩვენ სოციალისტურ სახელმწიფოს ვაშენებთ.

მეორე მუშობა, რომელიც ჩვენ ჩავატარეთ, არის საწარმოო თათბირების მუშობის შემოწმება. ეს ამბავიდ ერთ-ერთი უმნიშვნელოვანესი მუშობაა. ეს მუშობა საწარმოებს „ბრაგდა"-ს რეფორმის ინიციატიდან, დამოუკიდებლად. მაგრამ ამასთან ერთად მუშათა და გლეხთა ინსპექციამ გადაწყვიტა ამ ინიციატივის საწარმოთა თათბირების მუშობის შემოწმებაზე. ეს ინიციატივა ეკუთვნის ეკონომიკა საწარმოო თათბირების მუშობის შემოწმებელ ბიუროს. ეს ბიუროს ინიციატივა ეკუთვნის ეკონომიკა საწარმოო თათბირების

ქრონიკა

აბს. სენ-კატანიას თბილისში

ბუშინ მოსკოვიდან თბილისში ჩამოვიდა ტრანსტიტრანის აღმასკომის წევრი აბს. სენ-კატანია.

ზერგანიის ციკე კონსულის ჩამოსვლა

გერმანიის გენერალური საკონსულო თბილისში იტყობინება, რომ თბილისში ჩამოვიდა გერმანიის ვიცეკონსული ბ. ფონ-ზაუკენი, რომელიც გერმანიის გენერალურ კონსულის დოქტორ ბენდოფფის ავადმყოფობის გამო ჩამოსულისათვის შეუდგა გენერალურ კონსულის მოვალეობის შესრულებას.

ინვენერ-ტესნიკოსთა ერილება

სრულიად საქართველოს ინენერ-ტესნიკოსთა ყრილობა, რომელიც უნდა შემდგარიყო 2 მარტს, გადადებულია 11 მარტამდისაკენ.

1.000 მანეთის მოგება

საბელმწიფო ბანკის თბილისის კანტორას გუშინ წარუდგინეს ბელეხის მეურნეობის განმტკიცების სესხის ობლიგაცია № 69.549, ყარაია—17, რომელსაც აღნიშნული სესხის პირველ ტირაჟში (1928 წლის აგვისტო) ხვდა ათასი მანეთიანი მოგება. ობლიგაციის მფლობელი სარეთიანელის თემის მეხოვრეს ბელეხს. მას „ქონია მხოლოდ ერთი ობლიგაცია, მაგრამ სრულიად არ უდიენენია თვალფური „ტირაჟებისთვის“.

თებერვლის დამლეგს შემთხვევით, სულ სხვა საქმეზე მისული თემსაბჭოში და თემსაბჭოსა თავმჯდომარის წინადადებით გაფსინჯეს ეს მოგებათა ნუსხა. მოგიბოდა ფულის ნაწილი ზემოხსენებულ ბელეხს განზრახული აქვს შეიძინოს სს.-სამ. ინვენტარი და სხვადასხვა სესხების ობლიგაციები, ხოლო ნაწილს მიიღებს ფულად.

განათლების კომისარიატში

◆ სასკოლო სახელმძღვანელოები ეროვნულ უმცირესობათა სკოლებისათვის. განათლების კომისარიატი შეუდგა შესაფერი სახელმძღვანელოების დამზადებას ეროვნულ უმცირესობათა სკოლებისათვის.

◆ 8 მარტის ჩასატარებელად. განათლების კომისარიატმა მიმწერა სამზრო განათლების განყოფილებებს შემოუშვან გეგმა სკოლების მონაწილეობისა ქალთა საერთაშორისო დღის 8 მარტის ჩატარებაში.

ჯანმრთელობის კომისარიატში

◆ ლიტერატურის დაგზავნა. ჯანმრთელობის სახალხო კომისარიატმა მაზრებს დაუგზავნა ლიტერატურა და პლაკატები დღეთა და ბავშვთა დაცვის სამედიცინო ჩასატარებლად.

◆ საბავშვო კონსულტაციების გახსნა. ქალთა საერთაშორისო დღის აღსანიშნავად და დღეთა და ბავშვთა სამედიცინოს ჩატარებასთან დაკავშირებთან საბავშვო კონსულტაციები გაიხსნება—ქიათურაში, სოფ. ზოლოზეთში და ადიგენში (ახალ. მ.) და სოფ. ბაშკიფთაში (ბორჩალოს მაზრა).

◆ მალარიასთან ბრძოლის გეგმა. სანიტარულ-ეპიდემიურმა განყოფილებამ დაამუშავა მალარიასთან ბრძოლის გეგმა მომავალ ზაფხულისათვის.

ს.ს.უ. საბჭოში

◆ 5 წლიანი გეგმის დამუშავება. დასრულდა მრეწველობის 5 წლიანი პერსპექტიული გეგმების ახალი ვარიანტების დამუშავება.

◆ სამრეწველო გამომცემლობა. ს.ს.უ. საბჭოსთან ახლო ხანში მუშაობას დაიწყებს სამრეწველო-საგამომცემლო განყოფილება.

სხვადასხვა

◆ პარიზის კომუნის 58 წლის თავისათვის. საქართველოს რემდესი შეუდგა მზადებას პარიზის კომუნის, მე-58 წლისთავის ჩასატარებლად.

◆ უცხოელი სპეციალისტების ჩამოსვლა. ჩეხო-სლოვაკიიდან ჩამოვიდენ ტყის დამზადების სპეციალისტები.

ჟურნალი „დროება“ № 4

გამოვიდა ეფერალი „დროება“ № 4. შინაარსი: კვეწა—„დამოუკიდებლობა“ მეინეიკერად, ვ. ბოინ-ბრუნეველი—როგორ იქმნებოდა ფიფილი არმია, ე. ხუციშვილი—მარად გამარჯვებული, ლ. ბეტრიველი—ჩაფროსანი, სუფთარი პროფ. ალბერტ აინშტაინთან, ვ. ნ—ლი—მუშაკების ორსებობის ათი წლის თავი, გ. ჩიტაია—საქართველოს მუზეუმის ეშვიათი კოლექციი, ნ. მ—ძე—ზეცა ოთახში, ა. კოგანი—ალგეთის ლიტოგრაფიიდან ქვა, დ. ფოფოდაშპარელი—ახალი ადამიანების ტიპი, ი. რაიზენი—ზხატვარი, საბჭოთა ნაციის მოეწეველობა, სახ. კინომრეწველობის ახალი სტოროთები, ქუთაისის წყალსადენი, საბჭოთა კავშირისა და ალბანეთის ურთიერთა, იუმორისტული განყოფილება. ეურნალში მოთავსებულია 80-დე სურათი. ფასი—15 კაპ.

ლაშქრობა მოსავლიანობის გასადიდებლად

თათბირი ა.-კ. ცაკში

თათბირის უკანასკნელ სხდომაზე 28 თებერვალს მომსენილ იქნა ბა.ა. წყალთა მეურნეობის სამმართველოს წარმომადგენლის ამბ პარზიანის მოხსენება წყალთა მეურნეობის მუშაობის გეგმის შესახებ. მომხსენებელმა აღნიშნა თუ რა დიდი მნიშვნელობა აქვს ამიერ-კავკასიის სინამდვილეში სარწყავი სისტემის სწორ მუშაობას და მიზანშეწონილად გამოაცხადა ნერგის. უკანასკნელი წლების განმავლობაში ამიერ-კავკასიის სარწყავი სისტემები მეტ ნაწილად უყურადღებოდ იყო მიტოვებული, რის გამოც საგრძნობლად შეფერილა მორწყული მიწდნების სიერცე. მომდინარე წლის გაზაფხულზე მან განსაკუთრებული ყურადღება უნდა შეიქცეს სარწყავი სისტემების გაწმენდას, ჯაგარების და სარწყავი წყალით სარგებლობის საკითხის მოგვარებას. ამ სამუშაოთა შესრულებას წყალთა მეურნეობის სამმართველოს გეგმის თანახმად, შედეგად მოჰყვება მორწყული მიწდნის სიერცის გადიდება 50.000 ჰექტარით. ამ რაოდენობიდან 20.000 ჰექტარი მოდის მტკვრისთან რაიონებზე.

მეორე არა ნაკლებ მნიშვნელობის სამუშაო, რომელიც დასასრულო აქვს წყალთა მეურნეობის სამმართველოს, არის მდინარეების ნაპირების გამაგრება და წყალდიდობისთან ბრძოლა. მამდინარე წლის ხანგრძლივი ზამთრის გამო, გაზაფხულზე მოსალოდნელია წყალდიდობა. წყალთა მეურნეობის სამმართველოს განზრახული აქვს წინასწარ შეუდგეს ზზადებას მოსალოდნელი საფრთხის თავიდან ასაცილებლად. სამუშაოების მეტი ნაწილის შესრულება ნავარაუდევია კომკავშირის ძალებით.

მოხსენებების დამთავრების შემდეგ გაიმართა კამათი, რომელშიაც მონაწილეობა მიიღეს ამხ. ვარდანიანმა, ვართაპეტოვმა, ტა. ბეიეგმა, ცოფო

მ; წიფურიამ; დანელანმა, აგაბეკოვმა, გრიგორიანმა, კაგრამანოვმა და ვეფა ჭყონმა.

კამათის დამთავრების შემდეგ კომკავშირ ა ლაშქრობის შესახებ, ვრცელი მოხსენება გააკეთა ამხ. მიხა ცხაკაიამ.

ამხ. მიხა ცხაკაიას მოხსენების შემდეგ, განხილული და მიღებული იქნა რეზოლიუცია, რის შემდეგაც თათბირი დაიხურა.

ლაშქრობის ჩამბარებელი კომიტეტი

ლაშქრობის ჩამბარებელ ამიერ-კავკასიის კომიტეტის ბიუროში გამოყოფილი არიან ამხ. მიხა ცხაკაია, ტაგიევი, ახუნდ-ზადე, გეზემკორი და ფრილოვი.

გაზეთის გამოცემა

კომკავშირის ლაშქრობის ჩამბარებელმა კომიტეტმა აუცილებლად სქნა ლაშქრობის გამგეობაში გამოცემული იქნეს გაზეთი „ლაშქრობა მოსავლიანობის, გასადიდებლად“. გაზეთი გამოვა თვეში ორჯერ.

გაზეთის პასუხისმგებელ რედაქტორად გამოყოფილია ამხ. მიხა ცხაკაია.

ჯილდოების დაწესება

საქართველოს ა.ლ.კ.კ. ცეკას ბიურომ დაიდგინა ლაშქრობის საუკეთესოდ ეროვნულ ჯილდოები მისცეს 1 სოფლო კომიტეტს, 3 სამაზრო კომიტეტს, 2 თემკომს, 2 სტუდენტი.

ხელოვნება

ოპერის გასტროლები კოლეგიციაში

3 აპრილიდან პროვინციაში საგასტროლოდ მიემგზავრება ოპერის შასიობისა კოლეგიები ტენორი ა. ფალეიშვილის ხელმძღვანელობით.

კოლეგიები ყარამოდენენებს გამართავენ ბაქოში, სადაც დარჩება ერთი თვე, სოხუმში (ერთი თვე), ქუთაისში (10 დღე), ფოთში (5 დღე) და ჭიათურაში (10 დღე). კოლეგიტიკენ განზრახულია აქვს ოყოთეე გიემგზავროს ნოვოროსიისკში და ჩრდილოეთ-კავკასიის ქალაქებში.

დარიფიორებად მოწვეულნი არიან ი. ფალიშვილი და ზ. ფეფერი; სამხატვრო ნაწილის გამგედ დასასტურებული არტისტი ნ. ბოგოლიუბოვი.

დასში შედიან: ქუმბაშვილი, დროზდოვი, კანსტრეტი; ინაშვილი; ეცნიკე; ნიკოლაკი; სუხოდოლსკი, ზაგერდოვი, ბუმბერიძე, ჭარციკაძე; ვეფკანი, დემიანერკო და ქეთოლელი.

ქალებიდან: სპეციალურად მოწვეულია სემიზოროვა (სოპრანო), დანელიანი, ბორეიკო, ოგეზეროვა, ხუბაროვა; ბელმარტი; ბოლაშინი; ბაბაშიძე; კიტიკეი, ნეიმანნი და პრეფინი.

ორკესტრი შესდგება 26 კაცისაგან, გუნდი 24 კაცისაგან, ბალეტში შედის 14 მოცეკვავე; ბალეტმეისტერად მოწვეულია სერგეევი.

საგასტროლო რეპერტუარში შედის: „ბეთალოვ და ეთერი“, „დალინ“, „თამარ ცბიერი“, „ქეთო და კოტე“, „ალდ“; „ეარმენ“; „პიკოვ ქალი“; „ბუგენფოტები“, „ეიგენენ ონეგინი“; „რიგოლეტტო“ და სხვა. სამალეტო დადგმებიდან წავა „ბეგდენის ტბა“ და „ფოთელი ყაჯარი“.

საგასტროლო მოგზაურობა გასტანს დაახლოებით სამი თვე.

გასტროლებს აწყობს ხელოვნების მუშაკთა საშუალავლო ბიურო.

აგჰესის ენერგია ქუთაისის წყარმოებებს

აბპეს „ქუთაისის ელექტრო-გადამცემი ხაზ-ს გასაყვანი სამუშაოები საცსებით დამთავრებულია, ქუთაისის წყარმოებანი, როგორიც ა ა ოგეშეთის ძეფსუნეეი ფაბრიკა, მოწყვეთის ტორის ქარხანა და რიონპეში უკვე გადაყვიდნენ აბპესის ენერგიაზე. რიონპეშის დროებითი ელექტრო-სადგური მუშაობა ჩერნერეულია, სადგური დატოვებულია სათადარიგოდ.

აბპესიდან ელექტრო-ენერგია ყველა წარმოებების შორის ნაწილდება ბარიტის ქარხნის სატრანსფორმატორო ქვესადგურის საშუალებით. ამავე დროს წყარმოებს თავიანი საკალაჭო ქვესადგური აგება.

მთავარი საკალაჭო სატრანსფორმატორო ქვესადგურის აგება დამთავრდება ერთი თვე განმავლობაში.

ხალიჩების წარმოების განსაკუთრებულად

ვეჭრობის სახ. კომისარიატის რწმუნებულის სამმართველოს (ეობი), საქართველოს სარეწო კოოპერაციია ხალიჩების შეუდგა გასულ წელს.

საეჭსორტო ხალიჩების დასამზადებლად „ზაკავოსტორგ“-მა 1928 წლის ივლისში საერეწოკოოპერაციას დღემდე დამზადებული აქვს 300 კვადრატიული მეტრი საეჭსორტო ხალიჩა. გარდა ამისა გასული წლის განმავლობაში სარეწო კოოპერაციამ მოაწყო ორი საცდელ-სარეწეველი ხალიჩის საქსოი ქარხანა (ყარაიაზე და ბორჩალოში), ერთი საქოლერო „ბოიან ხანა“—დაბა სარეგნში (ბორჩალოს მაზრა) და ხალიჩის მქსოველების დაურიგა ხალიჩის საქსოი 120 დაზგა, ამ ღონისძიებებზე სარეწოკოოპკავშირმა დახარჯა 12.000 მანეთამდე.

მიმდინარე წლის გეგმით სარეწოკოოპკავშირს ბანზრახული აქვს ხალიჩების საქსოი 500-მდე დაზგების დარიგება, ოთხი საცდელ-სარეწეველი ხალიჩების საქსოი ქარხნების % მოწყობა (ბორჩალოში, სიღნაღში, ახალციხეში და დუშეთში) და ოთხი სამეიბროს მოწყობა—(თბილისში, ლოეჩქმბურგში, ზოლაჟერში და ახალციხეში). სარეწოკოოპკავშირი წელს შეუდგება ხალიჩებისთვის მცენარეულ საღებავების შეგროვებას, ხალიჩების ქსოვის და შეღებვის გასაუმჯობესებლად ხალიჩის მქსოველებს მიეკვლინა მტკიცე ინსტრუქციები, ხალიჩების საოჯახოესო მქსოველებს და მუე ბავშვს მიეკვლინა პრემია.

ხალიჩების საქსოი ნართის გაუმჯობესებასა მიზნით სარეწოკოოპკავშირს განზრახული აქვს თბილისის მატყლის სართავი ქარხნის გადაკეთება ხალიჩების ნართის დასამზადებლად. ნართის ფაბრიკულად დამზადება გაათმჯობესებს მის ხარისხსა და შემცირებს ნართის თვითღირებულებას.

ამ ღონისძიებათა განსახორციელებლად საჭირო იქნება 113.000 მანეთი.

სასამართლო

„მოწყალების ძმები“ სასამართლოს წინაშე

თბილისის პსიხო-ნეიროლოგიურ ინსტიტუტში ავადმყოფებს მეკურნალობდნენ განსაკუთრებული მეთოდით—„ბასიანით“, პაციენტი ი, რომლის ლოგინების შემადგენელ ნაწილებით, კარის გასაღებებით და რკინის სახლეულებით.

რკინა—ეს უებარი საშუალება იყო განსაკუთრებით მშფოთარე ავადმყოფის „დასაწყნარებლად“ და, რადგან პსიხო-ნეიროლოგიურ ინსტიტუტში უმეტესად მშფოთარე და ნერვიული ავადმყოფები იკურნებოდნენ, ამიტომ რკინის თვითეულ ნამტვრევს დიდი გასაკეთი ჰქონდა.

თუ როგორ უნდა „მკურნალობა“ რკინეებით, ჩკითხეთ ინსტიტუტის „მოწყალების ძმებს“, ანუ სანატორიუმ ზალვა მარგოევს, ივანე გოგინოვს და არშაკ ჯანანაცს, რომელთაც ა ორი ერთხელ „ეფოლეთ მოწყალება“ და ორ ერთი და ორი მშფოთარე ავადმყოფი „დაეცხრათ“.

თანანეთის თემის მეცხოვრეები სოლომონ ოკიბაშვილი მეგიდლიშვილი, რომლის თავგადასავალის შესახებ ჩვენ ეს ნერვიული ჩვენი გაზეთის 24 იანვრის ნომერში, როდი ყოფილი პრეგალი მსგეფრეული.

სასამართლო გამოძიებამ გადაშალა მთელი იმ სიმხეცის სურათი, რომელსაც დასახელებული „მოწყალების ძმები“ სრულიოდნენ ავადმყოფთა მიმართ წლების განმავლობაში.

...„კომფორტი“-ს № 18-ში წაგიკითხავ ამბავი იმის შესახებ, თუ როგორ მხეცურად სცემეს თბილისის პსიხო-ნეიროლოგიურ ინსტიტუტში ავადმყოფ მეჩიდლიშვილი. მე ვარ კიდევ უარესი სიმხეცის მოწამე. „მოწყალების ძმები“ პალატაში მოდიოდნენ მთარაზეთი, დაიერეოდნენ ავადმყოფებს, ურტყამდნენ რკინის სახლეულებს, ეპარებს და რაც კი რამ მოხდებოდათ ხელში, ამის შესახებ მე პროკურორს განეცხადო თავის დროზე, მაგრამ“...

და სხვ.—სწერს სასამართლოს ჰოთაისის მაზრის, ს. კულაშის მეცხოვრები აკაკი ნეტარიძე მიქელაძე, რომელიც ერთ ფრთს ფოლოსა თბილისის პსიხო-ნეიროლოგიურ ინსტიტუტს და დღემდე არ დავიწყებია „მოწყალების ძმე ბის“ „წყალობა“.

— რა ზომები მიიღეთ, როდენ ადიგეთ, რომ მეჩიდლიშვილს ცალეგზე სანატორიუმ?—ეკითხება სასამართლოს თავმჯდომარე ინსტიტუტის თანაშრომელ ქალს კისელოვას.

— ამისათვის მე ყურადღება არ მიმიქცია, რადგან ეს ჩვეულებრივი მოვლენა იყო ჩვენს საავადმყოფოში,—აცხადებს მოწმე.

— თქვენ თუ იცოდით, რომ სანატორეი ავადმყოფებს სცემენ?—ეკითხებიან ინსტიტუტის უფროს ექიმს.

— ვეკითხოდ მითქმა-მოთქმა, მაგრამ სიტყვა ხელში ვერ ჩავიგდეთ,—უპასუხებს უფროსი ექიმი.

ინსტიტუტის ადმინისტრაციამ სიტყვა ხელში ვერ ჩაიგდო (!), სანამ „მოწყალების ძმებმა“ ხელში არ ჩაიგდეს ეპილეპსიით დაავადებული მეჩიდლიშვილი და სიტყვა არ გააცალეს რკინების ციმბალ.

მეჩიდლიშვილს, დალურეგებული სტეულ, როგორც ეონ გამოიდგა სიტოვთა, რაფრა სხეულზე ქმაფილი იყო ალბეჭდილი ინსტიტუტის ოთახების სპეციფიური გასაღებების და რკინების „ასლები“.

სამეფო „მოწყალების ძმას“: ზალვა მარგიევს, ივანე გოგინოვს და არშაკ ჯანანაცს დაუმტკიცდა ავადმყოფების მბეჭიერად ცემა.

თვითეული მიეცადა თავისებურებანი აღკვეთა ოთხთა წლით სასტაკი იზოლაციითა.

სასამართლოს შემადგენლობა: თავმჯდომარე ციკაკიშვილი, მტანნიანცი; მდივანი—მერკვალაძე.

ბერ.

შემთხვევები

ყაკვარის პოვნა

28 თებერვალს მე-5 სამილიციო უბანში ერთ-ერთ ეკეკი, რომელის ვინაობა გამოუკვლეველია. გვიან გადაეზვინეს ქალაქის პირველ საავადმყოფოს პროზექტურაში.

თავის დაჭრა

ტუშინ, დილით თვითმკვლელობის მიზნით დანით თავი დაიჭრა ოლგა ფილიპეს ასულმა ალუსამ (მცხ. ინვენერის ქ. 5), რომელიც გადაეზვინეს რესპუბლიკის მთავარ საავადმყოფოში. თავის დაჭრის მიზეზი—ოჯახური უსიამოვნებაა.

თავის მოწამვლა

თვითმკვლელობის მიზნით, სულიმის ხსნარით თავი მოიწამლა სოფეო თეფოროეს ასულ მა ერანსოლეამ (მცხ. მე-5 სამილიციო უბანში). ერანსოლეა საკვდილს გადაარჩინეს, თავის მოწამვლის მიზეზი—ოჯახური უსიამოვნებაა.

თავდასხმა

ა. წ. 1-ლ თებერვალს, ასურეთის სამილიციო უბანში მოქ. საჭიკ კონ. იაშაიაშვილს გაძარცვეს მიზნით თავს დაესხა ეიღაც უცნობი პირი. წინააღმდეგობის გაწევის დროს თავ დამსხვლეს ხანგლეთი დასჭრა იაშაიაშვილი. ამ დღეებში მიღიკიან თავდამსხვლელ დაუპატიმრა. იგი აღმოჩნდა ისაკ თეფოსაე ეფდგამელაშვილი (სოფ. ურტახის მეცხოვრები)

დაჭრა

28 თებერვალს, ღამით, ეკატერინე ვასილის ასულ რადიონოვასთან ბინაზე (ალბითის ქ., 47), მივიდა მისი დისშვილი ანა ივგორის ასული ალეფეა (მცხ. სურამის ქ., 22,) ამ დროს რადიონოვას ქალს ეძინა. ალეფეამ მოკვლის მიზნით ცულის ყუა დაარტყა თავში მძინარე რადიონოვას. უკანასკნელი წამოვარდა ლოგინიდან და ალეფეას ხელიდან ცული გამოგლეჯა ცული. რადიონოვა მსუბუქად აღმოჩნდა დაჭრილი. ბორჩალომეჩვიდი დაპატიმრებულია.

შეშის ქურდები

მილიციამ დაუპატიმრა კარაპეტ რაფიელის ძე კარაპეტო

, და კოტაა სამეფილისაკ ინილიკი (მცხ. კლარა ცეტკინის ქ., 106). რომლებმაც მოქ. იაკობ ჭადაგიშვილს (კლარა

ქურდობა

გაქურდეს თამარ ზარიძის ბინა (ალიგის ქ., 8) წეიღეს სხვადასხვა ნივთები;—ბოქლომებს გატეხის საშუალებით გაქურდეს პეიელ ბელეიძის ბინა (ეიმეფლური ქ., 22), წეიღეს 250 მანეთის ტანსაცმელი;—ილარიან ოგანეზოვს (მცხ. მე-2 ტყეო-ეოლტურის ქ., 76), მისმა ცოლის ნათესავებმა—ალექსანდრე კარაეეეს და ბარბალეს მარკოზის მოიპარეს 80 მანეთი და მიიმალნენ;—დიმიტრი ნარშიას ბინიდან (ორჯონიკიძის ქ., 117), მოიპარეს 130 მანეთის საოჯახო ნივთები.

მეცხენეობის განსაკუთრებულად

თავდაცვა-ავიაქიმის თბილისის საბჭოს პრეზიდიუმმა დაადგინა მოაწყოს მეცხენეობის სეკციია ამხ. ლადო სუხიშვილის თავმჯდომარეობით და გარნიზონის ცხენოსან ნაწილების უფროსისა და თადარიგის მეთაურთა მონაწილეობით. სეკციის დანიშნულება იქნება ამტკიცის შერჩევა თადარიგში მყოფ ცხენოსან ნაწილების მეთაურებისაგან მეცხენეობის სპორტის განსავითარებლად მშრომელთა შორის, თბილისის ფაბრიკა-ქარხნების წევრებამდე. ლეონიოს ოსიაის ძე დერზიბაშვილის ბრძოლა ბოგორაც ფუტლი, ისე სასოფლო-სამეურნეო ინვალიდებ) ვლეხთა მეურნეობისა და ცალკე ეკლეზიებისათვის.

სეკციის მიზანია ავარეთვე ბრძოლა კერძო ვაჭრებთან ჯიშიან და მუშა-ცხენების შეძენის საქმეში; ამ მიზნით სეკციი დაუკავშირდება მეცხენეობის, რაინონების მეცხენეობის კოოპერატიულ ორგანიზაციებს.

ჰარტიული და საბჭოთა კალენდარი

ორშაბათს, 4 მარტს, კომკავშირის თბილისის კომიტეტის ბინაზე (რუსთაველის პრ. № 20) საღამოს სრულ ხუთ საათზე შესდგება ლეტ. კომკავშიოოის თბილისის კომიტეტის საკონფერენტო კომისიის პლენარი სხდომა. საკალდებულოა კომისიის წევრებისა და შვიდეგი გამოწვეულთა ამხანაგების დასწრება: ქუთულორია—კომახიძე, მანუკოვი, ასლანბეგოვი—„26 კომუნარის“ სახელოვნის რაიონი ინკუბოვი, ქუთათელაძე, კანდელაკი, ელიზბარ ფუარკელაძე—„26 კომუნარის“ სახელოვნის რაიონი, ოვანესიანი, სარონიანცი, ტეფტიკაძე.

სახელმწიფო უნივერსიტეტის ბიუროკოლეკტივი ამით აცხადებს, რომ დღეს, 2 მარტს, დღის სრულ 1-ლ საათზე მოწვეულია კომპარტიის ბიუროკოლეკტივის სხდომა. წეფრთა და კანდიდატა დასწრება აუცილებელია. აგ ეთვე უნდა მოგზავდეს ამბ. კოსა სულკაქველიძე.

საქართველოს კომუნისტური პარტიის (ბ) თბილისის ორგანიზაციის „26 კომუნარის“ სახელოვნის რაიონული კომიტეტი აუწყებს, რომ დღეს, 2 მარტს, საღამოს 6 სათზე, რაიონულ კომიტეტში (მე-2 სართული) შესდგება რაიონული კომიტეტის გაფართოებული ვლენეში ფუჯრედების მეიეენტებინ ერთად. ყველა ამხანაგის დასწრება სავალდებულოა.

—:—

სახ. უნივერსიტეტის ბედ. ფაკ. მე-3 და მე-4 კურსის ა.ლ.კ.კ. უჯრედის ბიუროს სხდომა შესდგება დღეს, 2 მარტს, საღამოს სრულ 5 საათზე. ბიუროს წევრი-კანდიდატთა გარდა სხდომაზე უნდა გამოცხადდენ ის ამხანაგები, რომელთაც შემოტანილ აქვთ განცხადება ბიუროში—ა.ლ.კ.კ.-ში მიღების ან წევრად გადარიცხვის შესახებ.

რკინის გზეგზე

დიდი თოკვლისა და ჭინვების ფიდები

ამიერ-კავკ. რკინის გზაზე გამგეობაში მიღებული ეკონომიკის საბჭოთა კავშირის ყველა რკინის გზებზე თებერვლის მეორე ნახევარში მოღიოდა ძლიერი თოკვლი და აღგილი ადგილ მეჩვიდე ყინვებს. როგორც თოვლმა, ისე ყინვამ საკრანსპორტო შეიფერხა გზების ნორმალური მუშაობა.

ბაკოში ყინვების გამო შეჩერებულ იქნა სახელოსნოსთან საქმიან განყოფილების მშენებლობა. მუშაობა განაახლეს მხოლოდ 25 თებერვალს.

ნიპეკოების გამო ჩრდილო-კავკასიის რკინის გზებზე უკანასკნელ დროებში სრულიად შესწყვეტა დეტაბენტიდან ტვირთების გამოგზავნა. მხოლოდ გუშინ ამიერ-კავკ. რკ. გზამ ჩრდილოკავთან მიიღო ამიერ-კავკასიათაგან გამოგზავნილი ერთი ეიგანი საჭინელი.

ამიერ-კავკ. რკ. გზების მეიეენი როგი სადგურები ბაიესო ტვირთით, რადგან გზა ვერ აწყობენ მათ გადაზიდვას თავის დროზე.

გზის მუშაობა მარტში

ამიერ-კავკ. გადაზიდვის მომწესრიგებელმა კომიტეტმა შეიმუშავა ამიერ-კავკ. რკ. გზების მუშაობის გეგმა მარტისათვის.

გეგმის მიხედვით, ყოველდღიურად გზამ უნდა გადაზიდოს 700 ვაგონი ტვირთი (მათ შორის 120 ვაგონი მარგანეცი), 625 ცისტერნა ნავთი და მიიღოს მეზობელ გზებიდან 375 ვაგონი საჭინელი.

ამხანაგური მადლობა

ბაქო-ბათომის ახალ ნავთსადენის პირველი უბნის (საშური-ბათომი) სამუშაოების ხელმძღვანელებმა ამიერ-კავკ. რკ. გზის გამგეობას გამოუგზავნეს დეპეშა, რომელშიც ისინი უღრმეს მადლობას უცხადებენ სადგ. სუფსის. ნატანების, ქობულეთის და მახინჯაურის მუშებს, მოსამსახურეებს და ადმინისტრატიულ პერსონალის იმ მრომისა და დახმარებისათვის, რომელიც მათ გასწიეს ნავთსადენის მშენებლობის დროს.

მძიანარე კონდუქტორები

28 თებერვალს, ღამით, სადგ. ყალეტახჩიდან მატარებლის გაგზავნის დროს, კონდუქტორთა მეიელმა გუნდმა მთავარ კონდუქტორ სარქისიანთან ერთად დაიძინა სადგურის კანტორაში.

სადგურის მორიგემ მირზოიანმა ჩაახარა ქვეორნი მემანქანე პეტერეურნენიეს, რომელიც არ დაელოდა დაძვრის სიგნალს და წაყვანა მატარებელი.

სადგ. ნალბანდში მატარებელი დაკავეს და არ გაუშვეს მანამ, სანამ კონდუქტორები არ ჩავიდნენ ექ.

კონდუქტორების დაუდეგრობის გამო შეფერხდა მატარებლების მოძრაობა.

რადიო-გადაცემა

შაბათი, 2 მარტი

დღეს თბილისის რადიო-გადამცემი სადგური 1075 მეტრიან ტალღაზე გადასცემს შემდეგ პროგრამას:

პიონერიანა და მოწაფის საათი ქართულ ენაზე; სიტყვარი ციკლიდან „სოფლის მეურნეობის კოლექტივიზაციისათვის“—„კოლმეურნეობათა მშენებლობის პრაქტიკული საკითხები“—ქართული ენაზე; რადიო-გაზეთი ქართულ ენაზე; პოპულარული კონცერტი (ალმოსავლური მუსიკა); კომკავშირის რადიოგაზეთი რუსულ ენაზე; ტარანსლიაცია სამაკარო თეატრიდან—„რიგოლეტტო“ — კოზლოვსკის და სტეპანოვის მონაწილეობით. ახალი ამბები. დროის შემოწმება და ამინდის ბიულეტენი.

დამწუხრებული მშობლები მატრონა და მეთოდე, დი იულია ყუბანეიშვილები აუწყებენ ნათესავთ და ნაცნობთ ერთიადერთი იმედის, უსაყვარლესი

დიმიტრის

უდროოდ გარდაცვალებას. დაკრძალვა 3 მარტს ქ. ქუთაისში [illegible] 25 (ლ.)

ბათლომე, მელიტონ, კოსტა და ტრიფონ კუბიანიძეები და [illegible] ეფემია [illegible] შვილით გლოვობენ უძვირფასესი

დიმიტრი მეთოდეს-ძე ყუბანეიშვილის

უდროოდ დაკარგვას 1—1 დეკ.

ქალ. ბათომის და მისი მაზრის აღმასკომის თანამშრომლები ღრმა მწუხარებით აუწყებენ ნაცნობ-მეგობრებს, რომ 26 თებერვალს, ქალ. ბათომში მოულოდნელად გარდაიცვალა მათი დაუვიწყარი ამხანაგი და მეგობარი

დიმიტრი მეთოდეს-ძე ყუბანეიშვილი

რომლის დაკრძალვის დღე დანიშნულია ქალ. ქუთაისში კვირას, 3 მარტს, ნაშუადღევის 2 საათზე. გამოსვენება საკუთარ ბინიდან არქეიერის მთა. ნ. 2331

ქალ. ბათომის და მისი მაზრის აღმასკომი ღრმა მწუხარებით იუწყება, რომ 26 თებერვალს, ქალ. ბათომში მოულოდნელად გარდაიცვალა ალმასკომის პატიოსანი მუშაკი

დიმიტრი მეთოდეს-ძე ყუბანეიშვილი

ნ. 2331

გულდაწყვეტილი და გენო და სიძე კოლია ზედელაშვილები, ძმა მალხაზ შალაშვილი აუწყებენ ნათესავთ და ნაცნობთ, რომ კვირას, 3 მარტს, დღის 1 ს., კუკიის სასაფლაოზე გადახდილი იქნება სამოქალაქო პანაშვიდი, მათთვის დაუვიწყარ

ლიზიკო ვლადიმერის ასული შალაშვილის

ხსოვნის აღსანიშნავად. 663

დაუწუხრებული მეუღლე დოსია, ქალიშვილი ეშხანა, ქრმით ვარლამ ორჯონიკიძე შვილებით აუწყებენ მეგობრებს

გახუ მდინარაძის

გარდაცვალებას. დაკრძალვა 5 თებერვალს, სოფ. ღვანკოთში. 662

თავზარდაცემულნი ძმები: გიორგი, დომენტი და ვანო, რძლები: ლიუბა და ნინა, შვილები: თალიკო და დათენია ღრმა მწუხარებით აუწყებენ ნაცნობებს და მეგობრებს რომ 28 თებერვალს გარდაიცვალა მათი საყვარელი

ერმინო დავითის-ძე ღუჯვერი

დასაფლავება ნავთლუღის სასაფლაოზე 3 მარტს. გამოსვენება საკუთარ ბინიდან (ნავთლული), 2 საათზე. 659

ღრმად დამწუხრებულნი ქსენია, ნასტია, იასონი, ნიკოლოზი და თინა ცომაიები აუწყებენ ნათესავთ და ნაცნობთ, რომ სოფელ კაპანაში გარდაიცვალა მათთვის დაუვიწყარი პირველის ქმარი დანარჩენის მამა და ბაბუა

სოლომონ ნიკოს-ძე ცომაია

დაკრძალვა სოფ. კაპანაში ა. წ. 3 მარტს. 661

თავზარდაცემულნი მშობლები: ლონგინოზ და სოსია, ბიძა აგმსენტი და მამიდა ნადია სვანიძეები აუწყებენ ნათესავთ და ნაცნობთ, რომ 28 თებერვალს გარდაიცვალა მათთვის დაუვიწყარი პატარა

ნელი ლონგინოზის ასული სვანიძე

669

თავზარდაცემული მეუღლე მამუჩარი, შვილი ანა ლანდია შვილებით, ჭირისუფლებით აუწყებენ ნათესავებს, რომ მძიმე ავადმყოფობის შემდეგ გარდაიცვალა

მაგდანა სიმონი ასულ გოგოგბერიძისა

გასვენება რკინის გზის საავადმყოფოდან 2 მარტს, 4 საათზე. 656

შვილი ალფეზ ლანდია მეუღლეთ აუწყებს ნათესავთ, რომ კვირას, 3 მარტს, 12 საათზე

პელაგია ფარსადანის ასულ ლანდიას

ხსოვნის აღსანიშნავად გადახდილ იქნება სამოქალაქო პანაშვიდი კუკიის სასაფლაოზე. 653

რუსთაველის თეატრი

დღეს, შაბათს, 2 მარტს ხოზიკას

„ხოჭოების დღე“ კომ. 3 მოქ.

დადგმა ალ. ახმეტელის და კ. პატარიძის. მხატვარი ირ. გამრეკელი

დასაწყისი სრულ 8 საათზე

ბილეთები იყიდება თეატრისა და მუშათა ზოლის სალაროში, მუშათა სასახლე ოთახი № 1

2—2 ნ. 2326

ეპატერინე მეორის პაპრიზები

ალაბამენდრა სცენარი ა. ლუნაჩარსკის და ბ. ბრეგენერის

ასია რეჟისორი ივანოვსკი

ტაუტ კორსუ სურათში **ქალიშვილი გემიდან**

ტარზანი—ჯუნგლების მგრძანებელი 3 და 4 სერია

ლოდ გაროლდ სურათში **მეშვიდე ცაზე**

ბანთიადი | **აპოლო** | **მინიონი** | **სოლეი** | **არფასტო** | **კალასი** | **დარბაზი** | **კონტროლიორი**

ციკი კოლოსი

დირექტორი ი. ზ. კუდრიავცევი

ტელეფ. № 8—64

2—1 ნ. 2324

დღეს

განახლებული პროგრ. სანახაობანი

გოლიათის მსოფლიო ჩემპიონის **სალი სულეიმანის**

(უფროსი) პირველი გამოსვლა (მისი რეპერტუარი აფიშებში)

გარდა ამისა მთელი დასი და გასტროლიორები

და აგრეთვე თავდაცვა-ავიაქიმის მიერ მოწყობილი ლატარია უფასო საჩუქრების დარიგება, მონაწილეობას იღებენ ყველა დამსწრენი.

კვირას, 3 მარტს, დიდი დღის სანახაობა

მონაწილეობს მთელი დასი. ახალი საინტერესო პროგრამა, ფასები ჩვეულებრივია. დასაწყისი ნაშუადღევის 2 საათზე

ბავ