პროლეტარებო ყველა ქვეყნისა, შეერთდით!

საქ. კომუნისტური პარტიის ცენტრალური და თბილისის

კომიტეტების

— და —

სრულიად საქართველოს

მუშათა, გლეხთა, წითელარმიელთა და მეზღვაურთა დეპუტატების საბჭოების

ცაკის ორგანო

კომუნისტი

რედაქცია

თბილისი, კაიხოს (ყოფ. დიდი მთავრის) ქ. № 63, მეორე სართული

რედაქციაში საქმეზე მოლაპარაკება შეიძლება პროდღდე

გარდა კვირა-უქმეებისა დილის 10 საათიდან და 12 საათამდე.

ტელეფ. } რედაქტორის 14—76 } მდივნის 10—58

მთავარი კანტორა

თბილისი რუსთაველის პროსპექტი, № 24, ტელეფონი № 8—81.

ხელისმოწერის ფასი

მუშა - მოსამსახურე, თათვის, გლეხების წითელარმიელების, მოწყვეტების და მასწავლებლებისათვის — 1 მან., დანარჩენებისათვის—1 მან., 30 კ.

საქართველოს ფარგლებში: ნონპარელის სტრიქონი ტექსტის ბოლოში—30 კაპ., ტექსტის შიგნით—1 მ. 60 კაპ.; საქართველოს გარეთ: ტექსტის ბოლოს ნონპარელის სტრიქ.—1 მ. 50 კაპ., ტექსტში—3 მან.; განსაკუთრებული განთავსების ფასისა, იხდის 10 % საჭიროების გათხოვნის. თუ განცხადება იბეჭდება ხუთჯერ ტექსტის შეუცვლელად—შეიღავთ შეთანხმებით. მთავარ კანტორაში განცხადებები მიიღება 9-დან 3½ საათამდე. შემდეგ განცხადება ეღირება 20 %-ით მეტი. სამგლოვიარო განცხადებები—15, 20 და 25 მან. „კომუნისტი“-ს ექსპედიცია მოთავსებულია კაიხოს ქ. № 58, ტელ. 5—43

დღიური

— ფრანგული გაზეთები საბჭოთა კავშირთან ვაჭრობის შესახებ.
— გაიხსნა ჩეხოსლოვაკიის კომპარტიის მეხუთე ყრილობა.
— საბერძნეთ-თურქეთის მოლაპარაკების კომენტარიები.
— დაპატიმრების „იუმანიტე“-ს რედაქტორი ამხანაგები.
— პოლონეთ-რუმინეთს შორის მილწაულის შეთანხმების ნულოვ კონვენციის დადების შესახებ.
— პროფ. სამოილოვიჩი და ჩუხნოვსკი გაათავისუფლეს.
— სპარსეთ-საბჭოთა შეთანხმება კალიასთან ბრძოლის შესახებ.

ფასი 5 კაპ. № 47 (2393)

ხუთშაბათი, 28 თებერვალი 1929 წ.

ყოველდღიური გაზეთი

ლოკარნოს ილიუზიების დამსხვრევა

საფრანგეთ - ბელგიის საიდუმლო სამხედრო ხელშეკრულება, რომლის შინაარსი ჰოლანდიურ გაზეთ „უტრეხტ დაგბლატ“-მა გამოაქვეყნა, ახალ შუქს ჰფენს თანამედროვე საერთაშორისო მდგომარეობას. იმპერიალისტები ხელს აწერენ კელოგის პაქტს ომის აკრძალვის შესახებ, ისინი თვალთმაქცურად ლაპარაკობენ განიარაღებისა და მშვიდობიანობაზე, მაგრამ ყველაფერი ეს მათ ესაჭიროებათ თავისი მტაცებლური ზრახვების დასაფარავად და მასების მოსატყუებლად. სინამდვილეში კი ჩვენ ვხედავთ, რომ კაპიტალისტური სახელმწიფოები გამალებით აძლიერებენ ტექნიკურ ბაზას, აღიდებენ სამხედრო ბიუჯეტებს და კრავენ სამხედრო კავშირებს. ხდება იმპერიალისტურ ძალთა გადაჯგუფება და წარომის მზადება ახალი, უფრო საშინელი საერთაშორისო ხოცვა - ჟლეტისათვის. თუ წინედ ლაპარაკობდენ მსოფლიო ომის შემდგომ პერიოდზე, ეხლა ამ გამოთქმამ უკვე დაკარგა თავისი აზრი, და ამჟამად ჩვენ ვიმყოფებით ომის ხანაში. კაპიტალისტურ სახელმწიფოთ შორის წინააღმდეგობათა გაღრმავება, შეიარაღების ზრდა და სამხედრო კავშირების სისტემა, რომელიც ფართოდაა გავრცელებული, ამას უდავოდ ხდიან. საფრანგეთ - ბელგიის ხსენებული ხელშეკრულებაც ამ მხრივ კიდევ ერთი გამაფრთხილებელი ფაქტთაგანია.

ეს ხელშეკრულება კერძოდ სვამს გერმანია - საფრანგეთის ისედაც უკიდურესად გამწვავებულ ურთიერთობის საკითხს. ამ ხელშეკრულების თანახმად, მისი მონაწილენი კისრულობენ ვალდებულებას ერთი მეორის განკარგულებაში გადასცენ თავისი სამხედრო ძალები, თუ რომელიმე მათგანი ომს დაიწყებს გერმანიასთან; ბელგია ვალდებულია გაიწვიოს არა ნაკლებ 600.000, ხოლო საფრანგეთი —ათა ნაკლებ 1.200.000 ჯარისკაცისა. მობილიზაციის შემდეგ ორივე ქვეყნის გაერთიანებულმა ძალებმა დაუყოვნებლივ უნდა დაიწყონ შეტევა.

ეს ხელშეკრულება დადებული ყოფილა 1920 წელს, როცა გათავებული იყო მსოფლიო ომი, რომელსაც ყველა ჯარის „პაციფისტები“ უკანასკნელ ომად აცხადებდნენ. უკვე მაშინაც იმპერიალისტები ითვლისწინებდნენ ახალი ომის აუცილებლობას და მისთვის ემზადებოდნენ. შეიძლება გულუბრყვილო ვინმემ სთქვას, რომ იმ დროს, მიუხედავად ვერსალის „ზავისა“, საფრანგეთ - გერმანიის ურთიერთობა სრულიად არ იყო მოწესრიგებული, რომ შეიძლება ამ მხრით მდგომარეობა შეიცვალა და ალნიშნულ ხელშეკრულებას საგრძნობლად ღიპლომატიური ღირებულება. ასეთი მსჯელობა, რა თქმა უნდა, მოკლებულია ყოველგვარ საფუძველს. მართალია, ამის შემდეგ თითქო დადგა გერმანია - საფრანგეთის დაახლოვების პერიოდი. დადებულ იქნა ლოკარნოს ხელშეკრულება, რომლის ძალით გერმანიამ აღიარა ვერსალის „ზავით“ დაწესებული დასავლეთის საზღვრების ხელუხლებლობა. ასევეთან, გერმანია შეეიღა ერთა ლიგაში. ყველაფერ ამას ვითომ ხელი უნდა შეეწყო ორივე ქვეყნის შორის არსებულ ურთიერთობის გაფასტებისა და გერმანიის შეილახულ უფლებების აღდგინისათვის. სწორედ ასეთ იმედებს ამყარებდენ გერმანელი ლოკარნოელები დასავლეთის ორიენტაციაზე, რომელსაც გერმანია დაადგა.

მაგრამ ამ ორიენტაციის მომხრეებს და დამცველთ საქმის ვითარებამ არა ერთხელ დაუმსხვრია ილიუზიები. თუნდაც გერმანიამ ლოკარნოში დიდი ვალდებულებები იკისრა საფრანგეთის მიმართ, მაგრამ სამაგიეროდ მან არაფერი მიიღო. რეინის ოლქი ისევ უცხო ჯარით საფრანგეთ - ინგლისის ჯარებს; პარიზი და ლონდონი არაფერს სთმობენ რეპარაციების საკითხში და გერმანიასაგან მოითხოვენ კონტრიბუციის უთვალავი რაოდენობით გადახდას; შეიქმა ინგლის-საფრანგეთის ახალი ანტანტა, რომელიც გერმანიის დამორჩილასაც ისახავს მიზნად. ყველაფერი ეს გვეუბნება, რომ ლოკარნოს პოლიტიკამ, გერმანიის მხრით მოკავშირეების გულის - მოგების ცდამ არაამც თუ არ გაიუხვნებია მისი საერთაშორისო მდგომარეობა, არამედ უფრო გაუარესა.

თუ კიდევ საჭირო იყო ზედმეტი საბუთი ლოკარნოს პოლიტიკის ამოლაგუტების გაძოსაფხიზლებლად, საფრანგეთ - ბიიგიის სამხედრო ხელშეკრულება ამ მხრივ მეტად მკვირცხლი ორიენტაციის მხოლოდ ზიანი მოაქვს და რომ მისი უფრო დაახლოვება საბჭოთა კავშირთან ორივე ლიგების და ამ ქვეყნის საერთაშორისო მოლაშარეობის გახმატკიცებისათვის.

საფრანგეთ-ბელგიის საიდუმლო ხელშეკრულების გარშემო

საფრანგეთი უარყოფს

პარიზი, 26 თებერვალი. „საგარეო საქმეთა სამინისტრო აცხადებს, რომ სიცრუეს წარმოადგენს სამხედრო ხელშეკრულების ის ტექსტი, რომელიც გამოქვეყნდა საზღვარგარედ და რომელიც ვითომ დადებულ იქმა 1920 წელს საფრანგეთსა და ბელგიას შორის; სიცრუეს წარმოადგენს აგრეთვე ამ ხელშეკრულების 1927 წლის დამატებითი დადგენილების ტექსტი. სამინისტრო აღნიშნავს, რომ საფრანგეთმა და ბელგიამ 1920 წლის 7 ნოემბერს აცნობეს ერთა ლიგას ის მიმოწერა, რომელიც იქნა გაცვლილი 1920 წლის სამხედრო შეთანხმების შესახებ. ეს შეთანხმება ისახავს თავდაცვას და ეხება მხოლოდ პროვოკაციით არ გამოწვეული თავდასხმის შემთხვევებს, მას შემდეგ ამ ორ სახელმწიფოს შორის არავითარი ხელშეკრულება არ დადებულა (ადს).

ბრიანის უარყოფა

პარიზი, 26 თებერვალი. ჰავასის სააგენტო იუწყება, რომ პოლანდიის საელჩოს პარიზში საგარეო საქმეთა სამინისტროს წარედგინა წინადადება საფრანგეთ-ბელგიის სამხედრო ხელშეკრულების ის ტექსტი, რომელიც გამოქვეყნდა საზღვარგარედ და რომელიც ვითომ დადებულ იქმა 1920 წელს საფრანგეთსა და ბელგიას შორის; სიცრუედ წარმოადგინეს აგრეთვე ამ ხელშეკრულების 1927 წლის დამატებითი დადგენილების ტექსტი. სამინისტრო აღნიშნავს, რომ საფრანგეთმა და ბელგიამ 1920 წლის 7 ნოემბერს აცნობეს ერთა ლიგას ის მიმოწერა, რომელიც იქნა გაცვლილი 1920 წლის სამხედრო შეთანხმების შესახებ. ეს შეთანხმება ისახავს თავდაცვას და ეხება მხოლოდ პროვოკაციით არ გამოწვეული თავდასხმის შემთხვევებს, მას შემდეგ ამ ორ სახელმწიფოს შორის არავითარი ხელშეკრულება არ დადებულა (ადს).

ჰოლანდიის პრესა პროტესტს აცხადებს ჰოლანდიის ნეიტრალიტეტის მოსალოდნელი დარღვევის გამო

ამანულა-ხანის ჯარებმა დაიწყეს შეტევა ქაბულზე

ამანულას მომხრე ტომები 30 კილომეტრით დაუახლოვდნენ ქაბულს

საფრანგეთ-ბელგიის საიდუმლო ხელშეკრულების გარშემო

საფრანგეთის უარყოფა

პარიზი, 26 თებერვალი. „საგარეო საქმეთა სამინისტრო აცხადებს, რომ სიცრუეს წარმოადგენს სამხედრო ხელშეკრულების ის ტექსტი, რომელიც გამოქვეყნდა საზღვარგარედ და რომელიც ვითომ დადებულ იქმა 1920 წელს საფრანგეთსა და ბელგიას შორის; სიცრუეს წარმოადგენს აგრეთვე ამ ხელშეკრულების 1927 წლის დამატებითი დადგენილების ტექსტი. სამინისტრო აღნიშნავს, რომ საფრანგეთმა და ბელგიამ 1920 წლის 7 ნოემბერს აცნობეს ერთა ლიგას ის მიმოწერა, რომელიც იქნა გაცვლილი 1920 წლის სამხედრო შეთანხმების შესახებ. ეს შეთანხმება ისახავს თავდაცვას და ეხება მხოლოდ პროვოკაციით არ გამოწვეული თავდასხმის შემთხვევებს, მას შემდეგ ამ ორ სახელმწიფოს შორის არავითარი ხელშეკრულება არ დადებულა (ადს).

ინგლისის მთავრობის უარყოფა

ბერლინი, 2 თებერვალი. ვოლფის სააგენტო იუწყება: „სარწმუნო წყაროებიდან მიღებული ცნობებით, ინგლისის მთავრობამ გერმანიის მთავრობას ოფიციალური გზით წარუდგინა განცხადება იმ მასალების შესახებ, რომლებიც ჰოლანდიურ გაზეთ „უტრეხტ დაგბლად“-ში იყო გამოქვეყნებული. განცხადებაში აღნიშნულია, რომ ინგლის-ბელგიის შეთანხმება, რომელიც მოხსენიებულია ჰოლანდიის გაზეთის ცნობაში, არ არსებობს. ასევე არ არსებობს რაიმე შეთანხმება ინგლისის და ბელგიის გენერალურ შტაბებს შორის (ადს).

ლოკარნოს ხელშეკრულების განცხადება

ლონდონი, 27 თებერვალი. რეიტერის სააგენტო იუწყება: „თემთა პალატის დღევანდელ სხდომაზე საგარეო საქმეთა მინისტრის ამხანაგმა ლორდ ლოტიანმა უპასუხა მთელ რიგ შეკითხვებზე საფრანგეთ-ბელგიის და ინგლის-ბელგიის სამხედრო შეთანხმებათა ცნობების შესახებ. ლორდ ლოტიანმა განაცხადა, რომ ინგლისსა და ბელგიის შორის ომის დამთავრების დროდან ლოკარნოს ხელშეკრულების გარდა არ დადებულა არც ერთი შეთანხმება, რომელიც სამხედრო ვალდებულებებს თვალისწინებდეს. ლორდ ლოტიანმა დასძინა, რომ იმ ნოტების ტექსტი, რომელიც ერთი-მეორის გადასცეს საფრანგეთის და ბელგიის მთავრობებმა, ერთა ლიგის რეგისტრაციაში გატარება 1922 წლის 4 ნოემბერს,ეს ნოტები შეიცავდნენ სამხედრო კონვენციის დამატებითს, რომელიც დაიდო 1922 წ. 7 ხელტემბერს და რომლის მიზანი იყო ერთა ლიგის წესდებიდან გამომდინარე მშვიდობიანობის და უშიშროების გარანტიის გაძლიერება, დასასრულ ლორდ ლოტიანმა განაცხადა, რომ მას არ უნახავს სამხედრო შეთანხმების ტექსტი, რომელიც ნამდვილად არ გამოქვეყნებულა.

მუშათა პარტიის წევრი ვეიჯვუდი შეეკითხა: უნდა ვიფიქროთ თუ არა, რომ ინგლისი სამხედრო ხასიათზეა მოსპარაკებას ან აწარმოებს არც საფრანგეთთან და არც ბელგიასთან, იმ პირობით, გარეშე, რომ ასეთი მოლაპარაკება არ იქნას წარმოებული ამავე დროს გერმანიასთან, რათა ინგლისის ვალდებულებანი ლოკარნოს ხელშეკრულების გამო მტკიცედ იქნას დაცული. ამაზე ლორდ ლოტიანმა უპასუხა, რომ ვეიჯვუდ სრული დამშვიდებული შეიძლება იყოს, რადგან მთავრობა არ გაფასებს იმ ისეთ ნაბიჯს, რომელიც ეწ ინაამ ძალგიმოღის ლოკარნოს ხელშეკრულებას, მაშინ ვეიჯვუდი შეეკითხა: იღებს თუ არა მთავრობა ზემოხს იმ „აშკარა სიფათის“ ავტორის ალმოსაჩენად? ლიმპსონმა ამ შეკითხვაზე არ უპასუხა. (ადს)

ჟოლანდიის მთავრობის შეკითხვა

ბერლინი, 26 თებერვალი. ჰოლანდიიდან მიღებული ზახეირდი ოფიციალური ცნობების მიხედვით, ჰოლანდიის მთავრობამ დაავალა თავის საელჩოებს პარიზსა და ბრიუსელში— შეეკითხონ საფრანგეთისა და ბელგიის მთავრობებს—ხომ არ ეწინააღმდეგება ამ ქვეყნების ნეიტრალიტეტის დარღვევა და ამ საბაბით მიიღო მონაწილეობა ომში, დღეს ხელმოწერილ თავდასხმისწინების ხელშეკრულებაში ჰოლანდიის ნეიტრალიტეტის დარღვევას“.

მემარჯვენე-რადიკალური ამსტერდამის „სტანდარდ“-ი მოიხოვს ჰოლანდია-ბელგიის მოლაპარაკების მოსპობას (ადს).

„უტრეხტ დაგბლატ“-ის ცნობების გამო

ბერლინი, 26 თებერვალი. კომპარტიის ორგანო „რატე ფანე“ ზაზგასმით აღნიშნავს, რომ ბელგია-საფრანგეთის სამხედრო ხელშეკრულების არსებობა ჰოლანდიურ გაზეთში ოფიციალურად გახდა ცნობილი. ამ ხელშეკრულების ომისათვის, რათა საფრანგეთის მთავრობის ინტერესი, „დაიმაროს მშვიდობიანობა ბენელუქსის ქვეყნებში“. „ჰოლანდიის კავშირები და იმპერიალისტების შეთანხმებები გაათვისებულია. შეიარაღება და იმპერიალისტური სიფლთვით დომინიონის გაძლიერებული კამპანია ომისათვის, თვითკრიტიკის გადარჩენელი ნიშნებია ეს ყველაფერი, რომელიც ჰოლანდიის ნეიტრალიტეტის დარღვევას ემუქრება“.

ბერლინი, 26 თებერვალი. ინგლისის გაზეთები ეხებიან გაზეთ „უტრეხტ დაგბლატ“-ის ცნობას საიდუმლო სამხედრო ხელშეკრულების შესახებ საფრანგეთსა და ბელგიას შორის, „ტაიმს“-ი წერს:

„ცნობასთან დაკავშირებით საჭიროა გავიხსენოთ, რომ ჰოლანდიასა და ბელგიას შორის არსებობენ ისეთი საკითხები, რომლებიც ევროპის გადაუწყვეტას, ისეთივე განსაკუთრებით ნაოსნობის საკითხი მდინარე შელდაზე. წყრილ ეს საკითხები ადრენ ურთიერთობას გვიჩენს ინგლისსა და ბელგიას შორის. ინგლისის ინტერესი ამ საკითხებში ის არის, რომ ნაოსნობა შელდაზე ღია იყოს ყველა ქვეყნის ვაჭრობისათვის, მაგრამ ეს ინტერესი ნაკლებად ეხება ინგლისის ცხოვრებას, ვიდრე ბელგიისა და ჰოლანდიისა. ამ ორ ქვეყანას ეს საკითხი ეხებათ ცხოვრებისა და სიკვდილის საკითხად. ამ ორ ქვეყანას შორის ომის შემთხვევაში, ინგლისი ვერ დარჩება ნეიტრალური,

სოციალისტური მშენებლობის წარმატებანი და სიძნელენი

ამხ. მოლოტოვის მოხსენება მოსკოვის XVII საგუბერნიო პარტკონფერენციაზე 23 თებერვალს

ეროვნული ბიბლიოთეკა

მოსკოვი, 26 თებერვალი. ამხანაგებო, ერთ წელიწადზე მეტი გავიდა პარტიის მეთხუთმეტე ყრილობიდან და დღეს ვიხილებება მე-17 საგუბერნიო კონფერენცია, განსვლით პერიოდი საკმაოა, რომ შევაფასოთ პარტიის მეხუთმეტე ყრილობის ძირითადი დირექტივები და ამ დირექტივების გატარების შედეგები. უკვე მეხუთმეტე ყრილობაზე პარტიამ ხაზგასმით აღნიშნა ეს ცნობილი პერიოდის საერთაშორისო და საშინაო მდგომარეობის განსაკუთრებული სიძნელენი. მთუხედავად ამისა, თუ ჩვენ თვალს გადავავლებთ წარსულს, დავინახავთ, რომ ხაბჭოთა კავშირის მუშათა კლასის, ხალხის მასების ენერგიული მუშაობის წყალობით ჩვენ მივაღწიეთ ისეთ წარმატებებს, რომელთა ანალოგიც ისტორიაში არ მოიპოვება. ეს ფაქტი, რომელიც მოწმობენ, რომ საქმე ამ მხრივ ვერ არის სასურველ მდგომარეობაში. ცალკე შემთხვევებში ადგილი აქვს აშკარა გაბრაზვას მუშათა ცალკე ჯგუფებს შორის, ახე, მაგალითად, „ტორგოფ-პრომიშლ. გაზეთ“-ს ცნობით, რომლის სისწორე დღემდის არ არის უარყოფილი, „ამ რამდენიმე ხანის წინად ავეტყდა „კრასნი პოსტავშინკი“-ს ქარხანაში (მოსკოვი) მუშათა ცალკე ჯგუფებს შორის გამეფებული სრული გაბრწყინალობა, შრომის დისციპლინის ტლანქი, უხეში დარღვევა, მთარალები საწარმოში, სამუშაო დროის სისტემატიური გაცდენა ჩვენ ულებრივ და ყოველდღიურ მოვლენას წარმოადგენს ქარხანაში... მუშათა უდიდეს ნაწილს შეადგენენ ყოფილი შინამრეწველებიდან, რომელთა გარდაქმნაც მეტად ძნელი აღმოჩნდა“. ეს ის ზოლად ერთ-ერთი მაგალითია უკანასკნელი პერიოდისა. რა თქმა უნდა, ეს არ ითქმის მუშათა მთელ მასაზე, მაგრამ აღნიშნული მდგომარეობა დაუშვებელია მუშათა ცალკე ჯგუფების მომრთაც. აი მეორე მაგალითი „ამო“-ს ქარხნის ცხოვრებიდან: „მუშები დაუდგენლად ეკუთვნიან მოწყობილობას და ხელსაწყოს, რასაც ნათლად მოწმობს დაზიანების და ინსტრუმენტების მუშაობის მიზეზით დამტკიცების აქტები (ტელეფონის სადგურის ხელში ჩაგდება, რემონტი და სხვ.) მოწმობენ, რომ ამცირიალისტური ძალები ან სცხრებან და ყოველდღიურად ცდილობენ საბჭოთა კავშირის შესუსტებას“.

ზოგიერთ წარმოებაში ადგილი აქვს გაჟანგების ხელოვნობის ფაქტებს. ამასთან დაკავშირებით მოვიყვან ერთ მაგალითს კოლეგა ი. „ტორგოვო-პრომიშლ. გაზეთი“-დან, „ტრანსპორტის ფაბრიკაში მთელი ტებინური პერსონალი და ყველაზე აქტიური და კულტურული მუშები ცდის მუდმივი შიშ ქვეშ იმყოფებიან. ფაბრიკაში მთლად შესწყდა კულტურული მუშაობა, არას აგდილები, სადაც გავლა შეუძლებელია მოსალიდნელი ცემა-ტყეპის შიშით. ამ ხუთეულ ტერორთან დაკავშირებით, საგრძნობლად შესუსტდა შრომის დისციპლინა. შრომითები გამეფებულია დიდი თავაშვებულება. მუშები მთვარილი წარმოებიდან გამეფებულია ცნობა, რომ ხელოვნი ხელსაწყოების ხელისუფლების ხელში ჩაგდება, ან ხელსაწყოს ნაწილის მოპარვა ან დაზიანება ხელისუფლების წინააღმდეგ ბრძოლის ერთ-ერთ საშუალებად შეიძლება გამოყენებულ იქნეს“.

ამავე დროს, რაც ვსთქვით სოფლის მეურნეობის განვითარების შესახებ, მოწმობს, რომ მისი განვითარების ტემპები ყოველთვის ტემპი არაგითარ შემთხვევაში არ შეიძლება შეეფერებოდეს ჩვენი ქვეყნის ინდუსტრიალიზაციის ტემპებს. ამის ნათელ მაგალითს წარმოადგენს ქარხანა „ამო“-ს ცნობით, რომელიც ხელსაწყოებს აწარმოებს სოფლის მეურნეობისათვის. „ამო“-ს ქარხანა ამ ხელსაწყოებზე ადრე ამზადებდა ხელსაწყოებს ავტომობილებისათვის, მაგრამ ეს ხელსაწყოები ვერ პოულობენ ბაზარს სოფლის მეურნეობაში. ამ ხელსაწყოებზე ადრე ამზადებდა ხელსაწყოებს ავტომობილებისათვის, მაგრამ ეს ხელსაწყოები ვერ პოულობენ ბაზარს სოფლის მეურნეობაში. ამ ხელსაწყოებზე ადრე ამზადებდა ხელსაწყოებს ავტომობილებისათვის, მაგრამ ეს ხელსაწყოები ვერ პოულობენ ბაზარს სოფლის მეურნეობაში. ამ ხელსაწყოებზე ადრე ამზადებდა ხელსაწყოებს ავტომობილებისათვის, მაგრამ ეს ხელსაწყოები ვერ პოულობენ ბაზარს სოფლის მეურნეობაში.

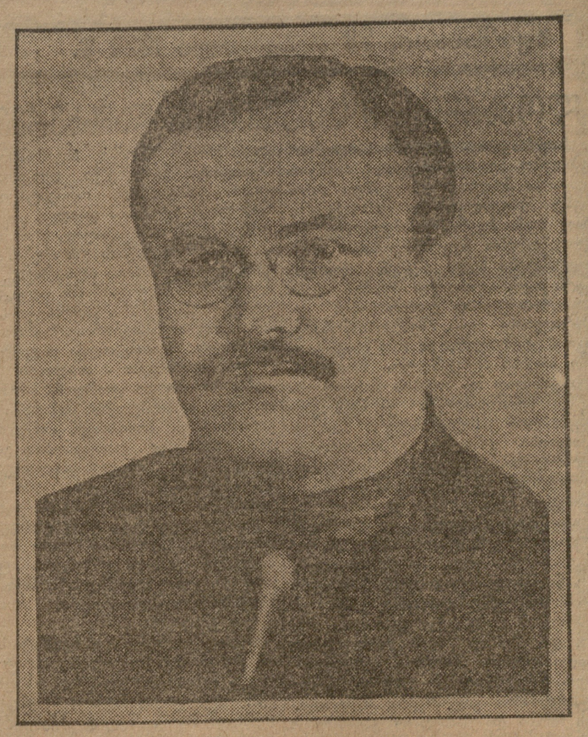

ამხ. ვ. მოლოტოვი

1. კაპიტალიზმის სტაბილიზაციის თანამედროვე ეტაპი და საბჭოთა კავშირის საგარეო მდგომარეობა

კომინტერნის მეექვსე კონგრესმა წარსული წლის დიდ ნაბიჯად მიიჩნია კაპიტალიზმის განვითარების ოთხი შემდეგი მეექვსე კონგრესმა აღნიშნა, რომ მსოფლიო კაპიტალიზმმა უკანასკნელ წლებში მნიშვნელოვან შედეგებს მიაღწია ტექნიკის ზრდაში, სამრეწველო რაციონალიზაციის გატარებაში და ახალ, კიდევ უფრო ძლიერ კაპიტალისტიკურ გაერთიანებების (კარტელები და ტრესტები) შექმნაში და საერთოდ ის გახლეჩილი ომის წინააღმდეგ დინებ. საერთაშორისო რეფორმიზმის დახმარებით ბურჟუაზიამ საგრძნობ წარმატებას მიაღწია, და თუ ცალკე ქვეყნებში (ინგლისი) კაპიტალიზმი ჯერ კიდევ ვერ მივიდა ომის წინააღმდეგ დონემდე, სამაგიეროთ მთელ რიგ სხვა ქვეყნებში (განსაკუთრებით შეერთებულ შტატებში და საფრანგეთში) ადგილი აქვს კაპიტალიზმის ეკონომიკის შემდგომ ზრდას, მეექვსე კონგრესმა აღნიშნა, რომ კაპიტალისტური ტენდენციის ზრდა, კაპიტალისტური რაციონალიზაციის გაძლიერება, ახალი ძლიერი კარტელებისა და ტრესტების შექმნა, კაპიტალისტური ორგანიზაციების თანდათანობით შერწყმა ბურჟუაზიის შორის მათი მეგემონისათვის, ომების საბჭოთა კავშირის წინააღმდეგ, ერთ-ერთ განმასხვავებელ ნიშნად ამ პერიოდისა.

ამ ტენდენციების წინააღმდეგ ომების ინტერვენციის წინააღმდეგ და ომპერიალისტების ინტერვენციის წინააღმდეგ ბრძოლაში. ეს პერიოდი გოგანტური ბრძოლის ეპოქა.

ამ პერიოდში ყველა საერთაშორისო წინააღმდეგობები (წინააღმდეგობანი კაპიტალისტურ ქვეყნებსა და საბჭოთა კავშირს შორის, ჩრდილოეთ ჩინეთის სამხედრო ოკუპაცია, ჩრდილოეთ ჩინეთის დაფოფხა და ჩინეთის ეროვნული რევოლუციური მოძრაობის განვითარების ტემპი, ინდოეთი, ეგვიპტე, სირია) და კაპიტალისტურ სტაბილიზაციის წინააღმდეგობათა შემდგომი განვითარების ზოგი ნიადაგს უმზადებს კაპიტალისტურ სტაბილიზაციის შემდგომ შერეულ და კაპიტალიზმის საერთო კრიზისის გამწვავებას“.

განვლილი წლის ამბები სავსებით ადასტურებენ კაპიტალიზმის განვითარების ამ შეფასების სისწორეს. კაპიტალისტური ქვეყნების ხაშინაო მდგომარეობის თვალსაზრისით ამ ქვეყნების უმრავლესობაში დამახასიათებელი უმუშევრობის ხელ მიმენის წარმოადგენს. უმუშევრების კლასიკური ქვეყანა, ინგლისი, უმუშევრობა 1923 წლის მრეწველობაში შეადგენდა 11,7 პროცენტს, ხოლო 1928 წლის ზაფხულში ყოველი ასი მუშიდან 15 კაცს. მარტო ჩრდილოეთ ამერიკაში ამჟამად არის არა ნაკლებ 8—4 მილიონი უმუშევარისა. უმუშევრობა არაჩვეულებრივად გაიზარდა ასევე ბევრ სხვა კაპიტალისტურ ქვეყნებში. გერმანიაში უმუშევართა რიცხვი ივლისს ერთ-ნახევარ—ორ მილიონს. ახლანდელ სურათის ხარისხში, გარდა მცირე გამონაკლისისა, (სკანდინავიის, უმუშევრობის საკითხი განსაკუთრებით მწვავედ დგას ინგლისში, საიდანაც მრეწველობის ზოგიერთი დარგი ამერიკის შეერთებულ შტატებში გადავიდნენ. უმუშევრობის ამ ზრდაში ჩვენი ქვეყნისათვის ხელსაყრელი მხარე ის არის, რომ ჩვენ ვხედავთ უმუშევრობის ზრდას ისეთ ქვეყნებში, სადაც ეკონომიკური აღმავლობა ხასიათდება ინდუსტრიის ზრდით, ხოლო

მოსკოვის საგუშაგოზე პარტკონფერენციის რეზოლუციები

საქ. კ. პ. (ბ) ცეკას მოხსენების გარშემო

მოსკოვი, 26 თებერვალი. მოსკოვის გუბერნიის მე-17 პარტკონფ-ცია კონფერენციამ მოისმინა და განიხილა ამჟ. მოლოტოვის მოხსენება საკავშირო კომპარტიის (ბ) ცენტრალური კომიტეტის შუამდინარე შესახებ და მთლიანად მოიწონა პარტიის ცენტრალური კომიტეტის პოლიტიკური ხაზი და მუშაობა.

კონფერენციას სავსებით სწორ გუნად მიაჩნია საკავშირო კომპარტიის (ბ) დელეგაციის ხაზი კომინტერნში. კომინტერნის მე-6 კონგრესის მიერ საერთაშორისო მდგომარეობის შეფასება განსულიმა პერიოდმა მთლიანად დაადასტურა.

სრულიად ნათლად იხატება კაპიტალიზმის სტაბილიზაციის მერყეობა და ნაწილობრივი ხასიათ, თანდათან გადიდებული წინააღმდეგობა კაპიტალისტური სისტემის შიგნით, განსაკუთრებით იმპერიალისტურ ქვეყნებს შორის, პირველ ყოვლისა, ამერიკასა და ინგლისს შორის, წინააღმდეგობათა ზრდა იმპერიალისტურ ქვეყნებსა და მათ მიერ დაჩაგრულ კოლონიებს შორის და მუშათა კლასის ბრძოლის გაძლიერება კაპიტალიზმის წინააღმდეგ.

საერთაშორისო პროლეტარიატის ახალი ბრძოლა მოელის. საერთაშორისო პროლეტარული რევოლიუციის გამარჯვების შეფერხებელ უკლესად ოპორტუნიზმის ფენის ექსპლოატაციის გაძლიერების ხარჯზე. ამ ახალ ბრძოლაში მოშჯიუნის პარტიები განსაკუთრებული ენერგიით უნდა ებრძოლონ სოციალ-დემოკრატიას, გაუფრთხონ მუშათა მასების ჯერ კიდევ არსებული სოციალ-დემოკრატიული ილუზიების, მიიმხრონ სოციალ-დემოკრატიის მიმდევარი მუშები, ამავე დროს ბრძოლაში ჩაბან პროლეტარიატის ახალი, ჯერ კიდევ შეუარაღებელი ფენები. ამ პრობლემების წამოჭრა მოითხოვს მუშათა კლასის ფართო ფენების მობილიზაციას იყოს და არის ის, რომ ჩვენი პარტიის ცენტრალური კომიტეტი, თავისთავად რა მოელი საერთაშორისო და შიგაპარტიული მდგომარეობის, სწორედ ანბოლშევიკებისა ჩვენი ქვეყნის ინდუსტრიალიზაციის სწრაფი ტემპისა და მთელი ხასიათი მეურნეობის ზრდის პოლიტიკას.

პარტიის მიერ აღებული ინდუსტრიალიზაციის ტემპის შენელება აუცილებლად გაზრდიდა ქვეყნის ინდუსტრიალიზაციის სწრაფი ტემპისა და მთელი ხასიათი მეურნეობის ზრდის პოლიტიკას.

პარტიის მიერ აღებული ინდუსტრიალიზაციის ტემპის შენელება აუცილებლად გაზრდიდა ქვეყნის ინდუსტრიალიზაციის სწრაფი ტემპისა და ამავე დროს მოხდება სოციალ მეურნეობის სოციალისტური ფორმების ბრძოლა კაპიტალისტურ ფორმებთან, რასაც ადგილი აქვს სახელმწიფო თუ კოოპერაციულ ობიექტებში ამ ბრძოლას სუფევლად უნდა ედოს თვითკრიტიკის განვითარება და ამ ბრძოლის ჩაპმა სახელმწიფოთა მართვა-გამეორების უკეთა საქმეში, სახელმწიფო აპარატის ეფექტიანობა და ბრძოლაზე სახელმწიფო აპარატის ბრძოლაზე სახელმწიფო აპარატის მეურნეობაში არსებულ დაბრკოლებათა (ბიუროკრატიზმის ნაკლებობა, სავალუტო პრობლემის გადაწყვეტა და სხვ.) გადასალახავად. ამის ნაცვლად, რომ ამ

თბილისის IX პარტკონფერენცია

თბილისის კომიტეტის ანგარიში

ამხ. ლ. სუხიშვილის და ე. ასრიბეკოვის მოხსენება *)

კულტურული მშენებლობის საკითხები

საკითხების შემდეგი ჯგუფია—კულტურული მშენებლობის საკითხები და მუშაობა იდეოლოგიურ ფრონტზე. უპირველეს ყოვლისა წერა-კითხვის უცოდინარობის ლიკვიდაციის შესახებ.

ბრძოლა წ.-კ. უცოდინაობასთან

ჭალაჭყა მუშათა მოსახლეობის შორის წერა-კითხვის უცოდინარია 30 პროცენტი, სოფლად—60 პროცენტი, წერა-კითხვის სწავლა-განათლების სკოლა წელს დაამთავრა 9745 კაცმა, სახალხო განათლების განყოფილებამ წერა-კითხვის უცოდინარობის ლიკვიდაცია უნდა მოახდინოს ჭალაჭაჟ—სამი წლის განმავლობაში და სოფლად—6 წლის განმავლობაში, რაგორც ხედავთ, ჩვენ ვერ შევასრულეთ ლენინის ანდერძი წერა-კითხვის უცოდინარობის ლიკვიდაციის შესახებ რევოლუციის ათი წლის თავისთავის. წერა-კითხვის უცოდინარობა ბასთან ბრძოლაში ჩვენ უნდა ჩავაბით უველა პროფესიონალური, კოოპერატიული და სხვა საზოგადებრივი ორგანიზაციები, რათა ოქტომბრის რევოლიუციის 15 წლის თავისათვის მაინც შევძლოთ წერა-კითხვის უცოდინარობის ლიკვიდაცია. მუშათა განათლების ბაზით სთანადო სამხედრო ცოდნით უნდა მოვამზადოთ 2.501 მუშა.

უკანასკნელ ბანებში ბიძგი მოგვცა პროფკავშირებმა, რომელმაც ამ საქმეში 15 კაცი, რომელთა წერის-კითხვის რიცხვი 14.000 კაცს უდრის, საკლუბო წრეებში და მუშების უნივერსიტეტებში (სახელმწ. პოლიტეკონომიური ინსტიტუტიდან) გადასცემს გამოსაშვებ ნებას—80,1 პროც.-ს, მანამდენ წვეულნენ—22 პროც.-ს, კლებები—27,7 პროც.-ს, მათ საშხებრივი—80,1 პროც.-ს. შინამორწყეულნი—2,4 პროც.-ს, დაპარმენებნი—17;8 პროც.-ს, (ადგილიდან: თავად-აზნაურებიც!) დაიმ, უწ.-ვე ვიფიქრით, რომ ეს დაპარმენები ისინი არიან. ახლად მიღებულთა შორის სახელმწ. უნივერსიტეტში მუშები არიან 11,5 პროც.-ი. პოლიტ.-ეკონ ინსტიტუტში 57 პროცენტი.

ამგვარად მუშების რაცხვი უმაღლეს სასწავლებლებში უმნიშვნელოთა, თუმცა ზოგიერ თი მოღვაწეი გვყავს. თბილისში წლის წინად ხომ მუშები სრულებით არ იყვნენ უმაღლეს სასწავლებლებში. ჩვენ უნდა გავაფართოვოთ მუშების პროკლტები უმაღლეს სასწავლებლებში. უეჭველად მეტი ყურადღება უნდა მიექცეს ქალ მუშა-კაცებს, რომლებიც აშკარად ნაკლებადაა წარმოდგენილი ამ სასწავლებლებში. ამასთანავე ქალებს ორმაგი ბრძოლა უნდა გაუწიონ ბრძოლა ბურჟუაზიის წინააღმდეგ და ბრძოლა ქალების უფლებრივი უთანასწორობის წინააღმდეგ. ამ ბრძოლაში ქალ-მუშა-კაცებს ბევრი ხელის შეწყობა უნდა გაუწიონ ჩვენმა პარტიულმა, საბჭოთა და პროფესიონალურმა ორგანიზაციებმა.

ამ ბრძოლაში ჩვენ ბევრი ნაკლოვანება გვაქვს. ჩვენ ვერ შევასრულეთ ის ამოცანა, რომელიც ჩვენ დავისახეთ ჩვენ წინაშე ამ საკითხში

ՀԱՅԿԱԿԱՆ ՍՈՎԵՏԱԿԱՆ ՀԱՆՐԱՊԵՏՈՒԹՅԱՆ ԳԵՐԱԳՈՅՆ ԽՈՐՀՐԴԱՐԱՆԻ ՏԵՂԵԿԱԳԻՐ
№ 47 (2393) ՈՒՐԲԱԹ, 25 ՄԱՅԻՍԻ 1929 Թ.

Ա. Ս. ՇԱՀՈՒՄՅԱՆԻ ԱՆՎԱՆ ՊԵՏԱԿԱՆ ՀԱՄԱԼՍԱՐԱՆԻ ԲԱՑՄԱՆ ՀԱՆԴԻՍԱՎՈՐ ՆԻՍՏԸ

Ա. Շահումյանի անվան պետական համալսարանի բացման հանդիսավոր նիստը տեղի ունեցավ երեկ, մայիսի 24-ին, ժամը 5-ին, Օպերայի թատրոնի դահլիճում։ Նիստին ներկա էին համալսարանի ուսանողության մեծ մասը, դասախոսական կազմի անդամները, պետական և հասարակական կազմակերպությունների ներկայացուցիչներ, հյուրեր։

Նիստը բացեց համալսարանի ռեկտոր ընկ. Ա. Ղազարյանը։ Նա ողջունեց հավաքված հյուրերին և ուսանողությանը, ապա ասաց հետևյալ խոսքը։

— Ընկերներ, մենք հավաքվել ենք մեր համալսարանի բացման հանդիսավոր նիստին։ Ինչպես գիտեք, համալսարանը հիմնադրվել է 1919 թվականի հոկտեմբերին, Ա. Շահումյանի անվան Բաքվի պետական համալսարանի ֆիզիկա-մաթեմատիկական ֆակուլտետի հիման վրա։ Ֆակուլտետը գործել է Բաքվում մինչև 1922 թվականի հոկտեմբերը, ապա տեղափոխվել է Երևան։ Ֆակուլտետի տեղափոխման հետ միասին Երևան են տեղափոխվել նաև ուսանողության մեծ մասը, դասախոսական կազմի անդամները, գրադարանը, լաբորատորիաները և այլ գույքը։ Ֆակուլտետի տեղափոխման հետ միասին Երևան են տեղափոխվել նաև ուսանողության մեծ մասը, դասախոսական կազմի անդամները, գրադարանը, լաբորատորիաները և այլ գույքը։ Ֆակուլտետի տեղափոխման հետ միասին Երևան են տեղափոխվել նաև ուսանողության մեծ մասը, դասախոսական կազմի անդամները, գրադարանը, լաբորատորիաները և այլ գույքը։

ბიბლიოგრაფიული ცნობარი ქართული პერიოდული პრესის შესახებ

№1 (1819–1850 წწ.)

ქართული ჟურნალისტიკის ისტორიის ინსტიტუტის ბიბლიოგრაფიული განყოფილების კრებული

1 ოქტომბერი, 1960 წელი — 9 ფურცელი

წინასიტყვაობა

ქართული პერიოდული პრესის ისტორიის შესწავლა ჩვენი ეროვნული კულტურის ისტორიის ერთ-ერთი მნიშვნელოვანი ნაწილია. ამ დარგში მუშაობისთვის აუცილებელია ზუსტი ბიბლიოგრაფიული ცნობარი, რომელიც მკვლევარს საშუალებას მისცემს სწრაფად მოიძიოს საჭირო გაზეთი ან ჟურნალი, გაარკვიოს მისი გამოცემის ადგილი, პერიოდულობა და ხანგრძლივობა.

ეს ცნობარი მოიცავს პერიოდს 1819 წლიდან, როდესაც გამოვიდა პირველი ქართული გაზეთი, 1850 წლამდე. ამ პერიოდში გამოცემული ყველა ცნობილი ჩვენთვის ქართული გაზეთისა და ჟურნალის შესახებ ცნობები შეტანილია ამ ნაშრომში. ზოგიერთი ნომერი, რომელიც ადრე ბიბლიოგრაფიაში არ იყო აღწერილი, ამ ცნობარში პირველად არის შეტანილი.

ცნობარის შედგენისას გამოყენებულია ძველი ბიბლიოგრაფიული ნუსხები, ბიბლიოთეკების კატალოგები და პირადი ნაკრები. ყველა ცნობა შემოწმებულია ორიგინალ ნომრებთან, სადაც ეს შესაძლებელი იყო. ზოგიერთი ნომერი ჩვენ ვერ ვნახეთ და ისინი აღწერილია სხვა ბიბლიოგრაფიების მიხედვით; ასეთ შემთხვევაში ეს მითითებულია.

აღწერის წესი

ცნობარში ყოველი გაზეთი ან ჟურნალი აღწერილია ერთიანი სქემით. ჯერ მოცემულია მისი სრული სათაური, შემდეგ — გამოცემის ადგილი, პერიოდულობა, ხანგრძლივობა და ნომრების რაოდენობა. ბოლოს მოცემულია ინფორმაცია რედაქტორის, გამომცემლის და ტირაჟის შესახებ, თუ ეს ცნობები ხელმისაწვდომია.

ნომრების აღრიცხვისას ვიყენებთ ორ სისტემას: ზოგიერთ გაზეთს აქვს მხოლოდ ნომრები, ზოგს — ნომრები და წლები. ორივე შემთხვევაში ვცდილობთ დავადგინოთ, რამდენი ნომერი გამოვიდა წელიწადში და რამდენ წელიწადს გაგრძელდა გამოცემა.

ნომრების აღრიცხვა

ნომრების აღრიცხვა ქართული პერიოდული პრესის ისტორიაში ხშირად ართულებს მკვლევრის მუშაობას. ზოგიერთ გაზეთს ნომრები საერთოდ არ აქვს, ზოგს აქვს ნომრები, მაგრამ წლის მიხედვით ისინი ხელახლა იწყება, ზოგს კი ნომრები მთელი გამოცემის განმავლობაში გრძელდება. ამ ნაირგვარობის გამო ცნობარში ყოველ გაზეთთან მითითებულია, როგორ აღრიცხავდა ის თავის ნომრებს.

თუ გაზეთს ნომრები არ აქვს, ჩვენ ვიყენებთ ნომრების ნაცვლად თარიღებს. ასეთ შემთხვევაში მითითებულია პირველი და ბოლო ცნობილი ნომრის თარიღი, ხოლო ნომრების რაოდენობა ზოგჯერ მხოლოდ მიახლოებითია.

პერიოდულობა

პერიოდულობის ქვეშ ვგულისხმობთ, თუ რა ინტერვალით გამოდიოდა გაზეთი ან ჟურნალი. ეს ცნობები ხშირად ყველაზე ძნელად დასადგენია, რადგან ბევრ გაზეთს ხანგრძლივი შეფერხებები ჰქონდა. ჩვენ ვუთითებთ ძირითად პერიოდულობას, ხოლო ცალკეულ შეფერხებებს ცნობარის ტექსტში ცალკე აღვნიშნავთ.

ზოგიერთ შემთხვევაში გაზეთის პერიოდულობა შეიცვალა მისი არსებობის განმავლობაში. მაგალითად, კვირეული გაზეთი ზოგჯერ გადადიოდა ორკვირეულ რეჟიმზე. ასეთ ცვლილებებს ცნობარში ცალკე აღვნიშნავთ.

ტირაჟი

ტირაჟის ცნობები ძალიან იშვიათია. ჩვენ ვიყენებთ მხოლოდ ისეთ ცნობებს, რომლებიც ან თვით გაზეთის რედაქციას აქვეყნებინა, ან ავტორიტეტული მოწმეების მიერ არის დადასტურებული. ასეთ შემთხვევაში ტირაჟის ციფრი მოცემულია ფრჩხილებში.

ანბანური საძიებელი

ცნობარის ბოლოს მოცემულია ანბანური საძიებელი, რომელიც მოიცავს ყველა გაზეთის სათაურს, ყველა რედაქტორის გვარს და ყველა გამომცემელს. ეს საშუალებას მისცემს მკვლევარს სწრაფად მოიძიოს საჭირო ინფორმაცია.