პროლეტარებო ყველა ქვეყნისა, შეერთდით!

წელიწადი მეცხრე

სსრ. კომუნისტური პარტიის ცენტრალური და თბილისის კომიტეტების და სრულიად საქართველოს მუშათა, გლეხთა, წითელარმიელთა და მეზღვაურთა დეპუტატების საბჭოების ცაკის ორგანო

კომუნისტი

რედაქცია
თბილისი, კაშტის (ყოფ. დიდი მთავრის) ქ. № 68, მეორე სართული

რედაქციაში საქმისათვის მოლა პარაკება შეიძლება ყოველდღე, გარდა კვირა-უქმეებისა დილის 10 საათიდან ღა მის 12 საათამდე.

ტელეფ.) რედაქტორის 14—76
) ღვიძინის 10—58
) დამის მორიგის 13—30.

მთავარი კანტორა
თბილისი რუსთაველის პროსპექტ., № 34, ტელეფონი № 8—81.

ხელისწერის ფასი
მუშა-მოსამსახურეთათვის, გლეხების, წითელ-არმიელების, მოწაფეების და მასწავლებლებისათვის—1 მან., დანარჩენებისათვის— 1 მან. და 30 კაპ.

განცხადებები:
საქართველოს ფარგლებში— ტექსტის ულაბ — 80 კ. ნონპარელის სტრიქონი. ტექსტის შიგნით—1 მ. 60 კ., საქართველოს გარეთ — ტექსტის ულაბ—1 მ. 20 კ., ტექსტში—3 მ.; განცხადებელი გარდა განცხადების ფასისა იხდის 10% საპალატო გადასახადს. თუ განცხადება იბეჭდება ხუთჯერ ტექსტის შეუცვლელად-შეღავათი შეთანხმებით. მთ. კანტორაში განცხადებები მიიღება 9—3½ ს., 3½ ს. შემდეგ განხედება ელირება 20%-ით მეტი. საგანგებო განცხადებები—15 და 20 მ.

ერთიანი საბჭოთა საქართველოსთვის

შვიდი წლის თავი

შაბათი, 25 თებერვალი 1928 წ. ყოველდღიური გაზეთი ფასი 5 კაპ. № 47 (2090)

გაუმარჯოს სოციალისტურ საბჭოთა საქართველოს! გაუმარჯოს სოციალისტურ საბჭოთა რესპუბლიკების კავშირს!

ჩვენი ამოცანები საბჭოთა ხელისუფლების მეშვიდე წლისთავზე საქართველოში

საბჭოთა ხელისუფლების მეთერთმეტე წელს საერთოდ და მეშვიდე წლის თავზე საქართველოში კერძოდ ჩვენ წინაშე დგანან მეტად რთული ამოცანები. ორსებითად ეს იგივე ამოცანებია, რომლებიც ჩვენ გვჭირდა გადასაჭრელად წინა წლების განმავლობაში.

იმათ გადასაჭრელად ჩვენ ვმუშაობდით წინა წლებშიაც და ვიმუშავებთ კიდევ მომავალშიაც. ესაა ამოცანები ჩვენი სახალხო მეურნეობის განვითარებისა, ჩვენი კოოპერაციის ზრდისა და კულტურულ-განმანათლებელი მუშაობის შესახებ,—ე. ი. საერთოდ **ამოცანა სოციალისტური აღმშენებლობის და სოციალიზმის შენების შესახებ ჩვენ ქვეყანაში,**—ამოცანა, რომლის სავსებით გადაჭრა არა თუ ერთი ან ორი წლის, არამედ ერთი და ორი ათეული წლების საქმეა.

ჩვენ უკვე განვლილი გვაქვს ამ გზაზე რამოდენიმე მანძილი, შეიძლება ითქვას მთელი ეტაპი. უკანასკნელი სამი-ოთხი წლის განმავლობაში შეუფერხებელი მუშაობის წყალობით ჩვენ არა თუ აღვადგინეთ სახალხო მეურნეობა ომამდე არსებულ დონემდე, არამედ ეს დონე უკვე გადალახულია რაც შეეხება კულტურულ-განმანათლებელ მუშაობას, ამ მხრით ჩვენი წინსვლა წინანდელთან შედარებით კიდევ უფრო დიდია. მაგრამ ამასთანავე არ შეიძლება არ გავისწოროთ აქ ის მიზეზები, რომლებიც აფერხებდენ და აძნელებდენ ჩვენ მუშაობას. უმთავრესი მიზეზები იყო:

1) **ფინანსიური უსახსრობა.** ჩვენ გვაკლდა არა თუ ძირითადი, არამედ საბრუნავი თანხაც. ამ თანხების შოვნა გაძნელებული იყო, ჩვენი წარმობა ან სრულებით არადფერს იძლეოდა, ან თუ იძლეოდა, მეტად უწინწინელო რამეს. ამ მხრით სამძიმო გამოკეთდა, განსაკუთრებით უკანასკნელ წლებში, მით, რომ ჩვენ ვღებულობთ საკმარისად დიდ თანხებს საკავშირო წყაროებიდან. ამგვარად ამ უკანასკნელ დროს ფინანსიური მდგომარეობა საგრძნობლად გაუმჯობესდა. ასლა საკითხი დგას ამ სახსრების რაციონალურად გამოყენების შესახებ.

2) **უგეგმობა და უსისტემობა.** ყველამ იცის, რომ საბჭოთა ხელისუფლების არსებობის პირველ წლებში ყველა ჩვენი ორგანოები მუშაობდენ სრულიად უგეგმოდ და უსისტემოდ, ვისაც რა სურდა, იმას აკეთებდა. ამას შედეგად ის მოყვებოდა, რომ ბევრი დაწყებული საქმე უნდა შეჩერებულიყო უსახსრობის მიზეზით ან სრულებით უნდა გაუქმებულიყო. ამნაირად იკარგებოდა როგორც ენერგია, შრომა და ჯაფა, ისე ფინანსიური სახსარიც. უგეგმობის და უსისტემობის დამახასიათებელი იყო ადრეთვე მწყობრი და შეთანხმებული მუშაობის უქონლობა. ყოველივე ეს ჩვენ მეტად ძვირად დაგვიჯდა (მაგ., ჩათბახის ქარხანა და ბევრი კიდევ სხვა).

3) **ორგანიზაციული ხასიათის ნაკლულევანებები.** დიდი დრო წაგვართვა ჩვენ სამეურნეო ორგანოების და ორგანიზაციების მიზანშეწონილად ჩამოყალიბებამ. ჩვენ ძლიერ ხშირად გვიხდებოდა ჩვენი სამეურნეო ორგანოების დაშლა და გადაკეთება, სანამ მათ შივანიშებდით ამა თუ იმ სისტემაში. რა თქმა უნდა, ამით ფერხდებოდა და ბრკოლდებოდა ამა თუ იმ სამეურნეო დარგის ზრდა-განვითარება.

4) **მცირედ და გამოცდილი ტექნიკურ ძალების და საქმის კარგი ორგანიზატორების ნაკლებობა** და ზოგჯერ შეთხვევაში სრული უყურადღება. ამ გარემოებამაც ძლიერ შეაფერხა და დააბრკოლა ჩვენი აღმშენებლობა. მოიგონეთ, თუ რა მნიშვნელოვანს ადგილს ადამიანურ მასალას ამ. ლენინი. ჩვენ გვყავდა და ხშირად საქმის მოთავეებად და ორგანიზატორებად უცილო პირნი, რომელთაც, საუბედუროდ, არ ესმოდათ, რომ ომით საქმის, რომლის ორგანიზატორები ისინი იყვნენ, არა გაგებებოდათ რა, და რომლებიც იმავე დროს სრულებით საჭიროდ არ სთვლიდენ, რომ საქმე შეესწავლათ. ესენი შეიძლება ითქვას ცალი-სინიდისიერად ჩადიოდენ შეცდომებს, რაც ხელისუფლებას ძვირად უჯდებოდა. მაგრამ ამათ გვერდით იყვენ ისეთები, რომლებიც ბოროტად სარგებლობდენ თავის მდგომარეობით, რომლებმაც იცოდენ თუ არა იცოდენ საქმე, სულერთია მაინც აჭიანურებდენ მუშაობას ან პირდაპირ ოფუნებდენ მას. დარწმუნებული იმაში, რომ ხელისუფლება ამას ვერ გაიგებდა, და მართლაც, ხელისუფლება ამას ვერ ამჩნევდა, ყოველ შემთხვევაში დროზე ვერ ტყობილობდა, რომ მიელო შესაფერი ზომები. დღეს ის დაბრკოლებანი, რომლებიც გამმიდინარეობენ პასუხისმგებელ პირების მოუმზადებლობიდან ან პირდაპირ უცოცხობიდან, თუ სავსებით არა, უმეტეს ნაწილად მაინც აცილებული თავიდან.

აყო ხსენ მიზეზებიც, რომლებიც ბრკოლებდენ ჩვენ აღმშენებლობას განვლილი შვიდი წლის განმავლობაში, რაზედაც აქ აღარ შევჩერდები.

თუ გნებავთ, უმთავრესი სიძნელე, რომელსაც ჩვენ განვიცდიდით აღმშენებლობის საქმეში. მდგომარეობდა იმაში, რომ იმ საქმის წინამძოლობა, რომელსაც წინედ მეთოთხმეტედენ მუშათა კლასის მტრები და მყვლეფელები, ამიერიდან **ვიკისრეთ ჩვენ,** მუშებმა და გლეხებმა. სხვა დანარჩენი სიძნელენი გამომდინარეობდენ ამ მთავარი სიძნელიდან ან მჭიდროდ იყვენ მასთან დაკავშირებული. დღეს ჩვენ სრულიად გულახდილად უნდა განვაცხადოთ, რომ საზოგადოების თითქმის ყველა ნეიტრალური ფენებიც კი, ჩვენს აშკარა მტრებს, მენშევიკებს, ნაციონალ-დემოკრატებს და ჩვენს რომ თავი დავანებოთ, უფრო ხელს გვიშლიდენ, ვინემ გვეხმარებოდენ, იმ ანგარიშით, რომ სულერთია მუშათა და გლეხთა ხელისუფლება დიდ ხანს მაინც ვერ გასტანს. ამნაირად, მთელი სიმძიმე აღმშენებლობითი მუშაობისა თავზე დააწვა განსაკუთრებით მუშათა კლასს და მშრომელ გლეხობას. ჩვენი მოსისხლე მტრეები სწორედ ამაზე ამყარებდენ თავის იმედებს. ისინი ფიქრობდენ ასე: მუშათა კლასი სრულიად მოუმზადებელია, რომ მან შესძლოს სახელმწიფოს გაძღოლა, სახელმწიფოს ძალოვანი ადმინისტრაციის, ეკონომიური ცხოვრების და ყველა დარგის კულტურული ცხოვრების ხელმძღვანელობა; მით უფრო იგი ვერ შესძლებს განადგურებული და დაცემული სახალხო მეურნეობის აღდგენას და მოვლა-პატრონობასო. გარდა ამისა, ამ ეკონომიური პოლიტიკის ეპიზოდებით ჩვენ ქვეყანა პირდაპირ კატასტროფამდე მიიყვანა, რის შედეგი იყო ჩვენს სამეურნეო ცხოვრების სრული შეჩერება.

მენშევიკების საგარეო პოლიტიკამ შეკრა საქართველოში შუღლის და მტრობის ატმოსფერა მის ხალხებს შორის, ხოცვა ქლეტა და ცარიზმის დროსაც კი უნახავი კონფლიქტები მეზობელ ხალხებთან, რის შედეგი იყო ჩვენი ქვეყნის შისუდავი უცხოეთის კაპიტალისტების—ლონდონისა და პარიზისათვის.

ეროვნულ უმცირესობებისათის მინიმალურ უფლებების წართმევა, ხიშეს მოსახლეობის დევნა, ოსების სოფლების არა ერთხელ გაუგონარი სისასტიკით განადგურება და დაქცევა, უნდენი კოლონიზატორული პოლიტიკა აფხაზეთის და აჭარისტანის მიმართ, რაც უწვევდა აშკარა აჯანყებებს, ამ აჯანყებათა ჩაქრობა არტილერიით და ფრენით რაზმებით, საბჭოთა რუსეთის ტერიტორიიდან ლტოლვილ კონტრ-რევოლუციონერ ბანდების დაფარვა, მათთვის დიდძალი საბრდო მოწყობილობისა და სურსათის მიწოდება მეზობელ რუსეთის მუშებსა და გლეხებთან საბრძოლველად, მაშინ, როდესაც თვით საქართველოს მოსახლეობა განიცდიდა აუტანელ სიმშილს და სნეულებას—ეი მენშევიკების ნაციონალური და საგარეო პოლიტიკის დახასიათება მათი საქართველოში ბატონობის დროს.

მათი ახეთი საქმიანობის ნაყოფმა მალე იჩინა თავი—მუშებმა და გლეხებმა, რომლებმაც თავის ზურგზე განიცადეს მენშევიკების ძალა-უფლება, გამოთქვანეს თავისი ისტორიული გადაწყვეტილება, რომელიც მდგომარეობს იმაში, რომ მენშევიკურ პარტიას ჩამოშორდა ყველა საუკეთესო წევრები და ის ხასებით დაიშალა.

უკვე შვიდმა წელმა განვლო მას შემდეგ, რაც საქართველოს მშრომელებმა გამოთავისუფლეს თავი მენშევიკური ტყვეობისაგან, ეხლა საქართველოს მშრომელნი ზეიმით შედიან საბჭოთა ხელისუფლების არსებობის მერვე წელში კიდევ უფრო დიდ მოწუეთაო მტკიცე იმედით.

ჩვენი ამოცანაა—ცხოვრების რეალურ ფაქტად ვაქციოთ მუშებისა და გლეხების ეს იმედები და მისწრაფებები.

შევდივართ რა საბჭოთა ხელისუფლების არსებობის მერვე წელში და ვიტოვებთ რა უკან შვიდი წლის ძნიმე, შედარ ბრძოლასა და მუშაობას ურთულეს დაბრკოლებათა პირობებში, რომლებსაც ვვაქმნიდნენ ჩვენი მტრები—საჭიროა გავუკეთოთ ჯამი განვლილ დროში ჩვენს მიერ მიღწეულ წარმატებებს, რათა ამით დავსახოთ სწორი გზები შემდგომი მუშაობისათვის.

ზედმეტია იმის განმარტება, რომ როდესაც ჩვენ ჩამოვთვლით ხსვადასხვა მიღწევებს, პირველ რიგში უნდა მოვიხსენიოთ საკითხი ეროვნებათა შორის დამოკიდებულების შესახებ, ვინაიდან ყველასათვის აქსიომას უნდა წარმოადგენდეს, რომ მშვიდობიან და ნორმალურ ურთიერთობის ატმოსფერი ამა თუ იმ ქვეყნის ყველა ეროვნებათა შორის და ასეთივე ურთიერთობა მეზობელ ეროვნებებსა და სახელმწიფოებთან არის ყოველგვარ შემოქმედებითი მუშაობის აუცილებელი წინაპირობა.

ეროვნული საკითხი

რომ არაფერი ვთქვათ მენშევიკების მიერ შუღლისა და მტრობის გაღვივებაზე საქართველოს ეროვნებათა შორის, მენშევიკების მთავრობა შეუწყვეტელ ბრძოლას აწარმოებდა მეზობელ ხალხებთან—სომხეთსა და აზერბეიჯანთან—საზღვრების, ტრანზიტის, სანაოსნო გზების გამოყენების, საძოვრების და სხვა საკითხების გარშემო. ეს ბრძოლა აღწევდა ამკარა ომებამდე, რომლებიც წყვეტდნენ მხოლოდ დასავლეთის სახელმწიფოთა ჩარევით. მენშევიკების ნაციონალისტმა შეხედულებამ შეიტანა ისეთი მახინჯი ხასიათი, რომ დასავლეთის ხელისწყობისაკენ—ამ „მცირე ეროვნებათა მეგობრების“ მიერ წარმოგზავნილმა ემისერებმა კი ვერ შესძლეს დაეწყნარებინათ მენშევიკური მთავრობა და შეეჩერებინათ იგი მისი ხელთაღება და აზერბეიჯანის მთავრობებთან, რომლებსაც ისეთივე „ფერი“ ჰქონდათ, როგორც თვითონ მას. „წითელ“ და „სამშვარ“ რუსეთთან შერიგებაზე კი, რა თქმა უნდა, ზედმეტია ლაპარაკი.

სასოფლო მეურნეობის ზრდა

ყველა ნათესების სერაც 698,2 ათას ჰექტარიდან 1920-21 წ. დიდეა 528,6 ათას ჰექტარამდე, 1927 წ. კი ჩვენ გვაქვს 748.000 ჰექტარი.

თამბაქოს პლანტაციების სერაცე მენშევიკების დროს შემცირდა 2.300 ჰექტარიდან 2.200 ჰექტარამდე, 1927 წ. კი ჩვენ გვაქვს 13.100 ჰექტარი.

ვენახების სერაც, რომელიც მენშევიკების დროს შემცირდა 35.400 დესეტინამდე, 1927 წ. გაიზარდა 57.700 დესეტინამდე.

ბაღების და ბოსტნების სერაც 1927 წ.

	1913	1917—18
ცხენი	120,5	88,3
მსხვილი რქოსანი სანონები	1801,7	1186,5
ცხვარი	1668,5	1414,4
თხა	190,9	196,8
ღორი	284,2	356,7

ცხენების უყველაზე მეტად შემცირება 1913 წ. შედარებით აიხსნება ცრუთ მეცხენეობის შემცირებით.

აბრეშუმ. ჭიის თესლი გაცოცხლდა 1000 კილ. მოსავალი ათას ფუთ.

	1913	1920	1924	1925	1926	1927
	80	45	104	84	97	98
	95,0	50	120	130	150	120

1927 წლის მოსავალი დიდათ სჭარბობს ომის წინაწლის მოსავალს ნორმას, მაგრამ ჩაჯდება 1926 წ. მოსავალზე, რაც მეტად არა ხელსაყრელი კლიმატური პირობების ბრალი ბა.

მეფრინველეობაც და მეფუტკრეობაც დიდათ დაეცა მენშევიკების ბატონობის დროს, ათასგვარი დამსჯელი ექსპედიციები, რომლებიც ცეცხლითა და მახვილით „ამშვიდებდნენ“ საქართველოს ღარიბებს, ატაცებენ ყოველივეს, რის დატაცებაც კი შეიძლებოდა. მაგრამ ეს დარეგბიც სწრაფად ალორძინდნენ საბჭოთა ხელისუფლების დამყარების შემდეგ და 1927 წლისათვის უკვე გაუსწრეს ომის წინანდელის ნორმას.

მოყვანილი ცხრილები მჭერმეტყველურად ლაპარაკობენ სასოფლო მეურნეობის მდგომარეობის შესახებ. ამ ცხრილებიდან სჩანს, რომ სახალხო მეურნეობის ამ დარგში ჩვენ მეტად მივიდნენით ომის წინანდელის ნორმას. განსაკუთრებით ეს თვალსაჩინოა ძვირფასი კულტურების დარგში, რაც ომის მოწმობს, რომ ამ უკანასკნელ წლებში ჩვენ მიზნად დავისახეთ ტენდენციური კულტურების განვითარება, რაც თავისი მხრით უეჭველად გამოიწვევს გლეხური მეურნეობის საქონლიანობის ზრდას.

მიწის საკითხი

ეს კარდინალური საკითხი — საქართველოს გლეხობის ყოფნა არ ყოფნის საკითხი სათანადოთ გადაიჭრა მხოლოდ ჩვენ დროს.

მიწა ჩამორთმეული ყველა მუშათხარისა, რომლებც საკუთარი შრომით არ ცხოვრობენ და გადაეცა მიწის მუშა გლეხებს.

ა) ომამდე საქართველოს გლეხებს ჰქონდა —843.000 ჰექტარი მიწა.

ბ) ამჟამად მათ განკარგულებაშია— 2.015.000 ჰექტარი.

სასოფლო მეურნეობის საერთო პროდუქცია ომის წინა მაჩვენებლი 1913 წ. მთელს საქართველოში უდრიდა 111,780.000 მან., 1926 წელში კი, ომიერიალისტურ, ეროვნულ და სამოქალაქო ომების წლებიში მნიშვნელოვნად შეკვეცილის შემდეგ, გაიზარდა 115,710.000 მანეთამდე.

მრეწველობის განვითარება

საქართველოს მრეწველობის შესახებ ომამდე ლაპარაკი ეტ მეტია, ცენტრალური რუსეთის სამრეწველო ჯგუფებისა და რომანოვების დინასტიის თვითმპყრობელობის კოლონიზატორული ინტერესები ეწინააღმდეგებოდა განვითარება ქვეყნების მრეწველობის განვითარებას, ვინაიდან ეს ბოლო ბაზარი იყო მეზენეობა სულ უფრო და უფრო იზრდება. ადგილობრივი მრეწველობა ხელს უწყობს ამავე დროს სამზრო ამოსაკმების ეკონომიური ბაზის განმტკიცებას.

როგორც მდგომარეობაშია ამჟამად ადგილობრივი მრეწველობა.

უველა მაზრებსა და ავტონომიურ რეხუბ-ში, ხოლო 1927 წელში—1.606 მუშა.

ვის ხელშია მრეწველობა

მრეწველობის განვითარებისათვის საჭირო ღონისძიებებთან ერთად ჩვენ ყოველთვის უნდა გვაინტერესებდეს მეორე საკითხიც—**ვის ხელშია ის მრეწველობა.** ამას ჩვენთვის ისეთივე მნიშვნელობა აქვს, როგორც თვით მრეწველობის განვითარების საკითხს. ამ საკითხზე ჩვენ ყოველთვის უნდა გვჭონდეს ერთი და მასთან ერთად მტკიცედ გარკვეული პასუხი,—მრეწველობის ყველა გამძლილი მბრძანებელი დარგები აუცილებლად უნდა იყოს მუშურ-გლეხური მთავრობის ხელში. როგორია ჩვენ ხელში მრეწველობის მდგომარეობა ამ მხრივ.

1924—25 წელში სახელმწიფოს წილი მრეწველობაში შეადგენდა 77,3 პროც., კოოპერაციის—6,6 პროც., კერძო პირთა (მარგანეცის კონცესიის მომატებით)—14,1 პროც.

1926—27 წ. სახელმწიფოს წილი მრეწველობაში შეადგენდა 83,9 პროც., კოოპერაციის—6,7 პროც. კერძო პირთა (მარგანეცის კონცესიის მომატებით)—9,4 პროც.

ეს ციფრები ამტკიცებენ, რომ მრეწველობის სახელმწიფოს სეკტორი საკმაოდ დიდია, მისი შემდგომი განვითარება სავსებით უზრუნველყოფილია მუშათა და გლეხთა ხელმძღვანელობით.

ელექტროენერგიის წარმოება 2 პროცენტით აიხსნება სასოფლო-სამეურნეო და სამომხმარებლო კოოპერაციის უკვე განვლილი კრიზისით.

ყოველივე ის, რაც ჩვენ აქამდე ვილაპარაკეთ, შეიძლებოდა უმთავრესად ციტად თუ ბევრად დიდი ხნით აგებულ, მომჭმედ წარ-

საბჭოთა საქართველოს მუშებსა და გლეხებს

თავისუფალ საბჭოთა საქართველოს არსებობის შვიდი წლის თავზე ამიერ-კავკასიის ცენტრალური აღმასრულებელი კომიტეტი მხურვალე სალამს უძღვნის საქართველოს მშრომელთა.

შვიდი წლის ბრძოლამ და დაუღალავმა მუშაობამ ბრწყინვალე მიღწევები მოუტანა საქართველოს მშრომელთა გაპარტახებული ქვეყნის აღდგენის და ახალი სოციალისტური საქართველოს მშენებლობის საქმეში.

მეურნეობის კოლექტიური ფორმების განვითარება, მრეწველობის ზრდა, მოსახლეობის კულტურული ზრდა და ჩვენი ქვეყნის თავდაცვის უნარის განმტკიცება—აი თავისუფალ სოციალისტურ საქართველოს შვიდი წლის არსებობის შედეგები.

იმპერიალისტებისა და მათი ლაქიების ყველა ცდა, მომართული იქითკენ, რომ ხელი შეეშალათ მუშებისა და გლეხებისათვის თავის სოციალისტურ სახელმწიფოს აღმშენებლობაში, დაამხვრია პროლეტარიატის დიქტატორის ურყევი სიმტკიცე.

წითელი არმია ფხიზლად ადევნებს თვალყურს იმპერიალისტების და მათი დამჭაშების — მენშევიკების მახინაციებს. განამტკიცებ წითელი არმიის ძლიერება—მშვიდობიან შრომის დასაყრდენი.

საბჭოთა საქართველო წარმოადგენს ყველა იმ ხალხების რკინისებურ ძმურ კავშირს, რომლებიც ბინადრობენ მის ტერიტორიაზე. ნაციონალური მშვიდობიანობა და ხალხთა ძმური თანამშრომლობა შეიძლება არსებობდეს მხოლოდ საბჭოთა დროშის ქვეშ და ამიერ-კავკასიის ფედერაციის პირობებში.

საბჭოთა საქართველო ამიერ-კავკასიის ძმურ რესპუბლიკებთან ერთად ყოველთვის იქნება მახათობელი ვარსკვლავი, რომელიც აღმოსავლეთის ხალხებს გაუშუქებს გზას გამარჯვებისაკენ.

გაუმარჯოს საქართველოს მუშებსა და გლეხებს!

გაუმარჯოს საბჭოთა საქართველოს!

გაუმარჯოს ამიერ-კავკასიის ს. ფ. ს. რესპუბლიკას—ამიერ-კავკასიის ხალხების შშურ თანამშრომლობის გარანტიას!

გაუმარჯოს საბჭოთა სოციალისტურ რესპუბლიკების კავშირს!

ამიერ-კავკასიის ცენტრალურ აღმასრულებელ კომიტეტის თავმჯდომარე
მ. ცხაკაია.

ამიერ-კავკასიის ცენტრალურ აღმასრულებელ კომიტეტის მდივანი:
ი. ტაგიევი.

შვიდი წლის მიღწევათა გადათვალიერება

საქართველო საბჭოთა სოციალისტურ რესპუბლიკების ძმურავრ კავშირის ერთად-ერთი ნაწილია, სადაც ომამ სხვადასხვა მსოფლმხედველობამ, ომამ სხვადასხვა საზოგადოებრივმა ძალამ თითქოს სცადა ეჩვენებია თავისი უნარი მშრომელთა ინტერესების დაცვაში, გამოეკვეთა მშრომელთა მოთხოვნილებანი და ამასთან შეფარდებით განვითარება სამეურნეო და საზოგადოებრივი მუშაობა.

საქართველოს მაგალითით მუშებს და გლეხებს ყველაზე უფრო ადვილად და თვალსაჩინოდ შეუძლიათ შეადარონ ერთმანეთს ორი საზოგადოებრივი მოსფლმხედველობის საქმიანობის შედეგები.

ხწორედ საქართველოში მენშევიზმი ბატონობდა სრული სამი წლის განმავლობაში და ამ შედარებით ხანგრძლივ დროში მან ვერ გააკეთა ვერაფერი დადებითი, გარდა იმისა, რომ თავისი მაგალითით დაარწმუნა საქართველოს მუშები და გლეხები, თუ როგორ შეუძლია მას გათხოს ისინი, ხელი შეუწყოს მათ დამარცხებას და კონტრ-რევოლიუციონერ ძალების (შინაური და საგარეო) გამარჯვებას; თავისი ეკონომიური პოლიტიკით კი მან ჩვენ ქვეყანა პირდაპირ კატასტროფამდე მიიყვანა, რის შედეგი იყო ჩვენი ქვეყნის სამეურნეო ცხოვრების სრული შეჩერება.

მენშევიკების საგარეო პოლიტიკამ შექმნა საქართველოში შუღლის და მტრობის ატმოსფერა მის ხალხებს შორის, ხოცვა ქლეტა და ცარიზმის დროსაც კი უნახავი კონფლიქტები მეზობელ ხალხებთან, რის შედეგი იყო ჩვენი ქვეყნის შისუდავი უცხოეთის კაპიტალისტების—ლონდონისა და პარიზისათვის.

ეროვნულ უმცირესობებისათის მინიმალურ უფლებების წართმევა, ხიშეს მოსახლეობის დევნა, ოსების სოფლების არა ერთხელ გაუგონარი სისასტიკით განადგურება და დაქცევა, უნდენი კოლონიზატორული პოლიტიკა აფხაზეთის და აჭარისტანის მიმართ, რაც იწვევდა აშკარა აჯანყებებს, ამ აჯანყებათა ჩაქრობა არტილერიით და ფრენით რაზმებით, საბჭოთა რუსეთის ტერიტორიიდან ლტოლვილ კონტრ-რევოლიუციონერ ბანდების დაფარვა, მათთვის დიდძალი საბრდო მოწყობილობისა და სურსათის მიწოდება მეზობელ რუსეთის მუშებსა და გლეხებთან საბრძოლველად, მაშინ, როდესაც თვით საქართველოს მოსახლეობა განიცდიდა აუტანელ სიმშილს და სნეულებას—აი მენშევიკების ნაციონალური და საგარეო პოლიტიკის დახასიათება მათი საქართველოში ბატონობის დროს.

მათი ახეთი საქმიანობის ნაყოფმა მალე იჩინა თავი—მუშებმა და გლეხებმა, რომლებმაც თავის ზურგზე განიცადეს მენშევიკების ძალა-უფლება, გამოთქვანეს თავისი ისტორიული გადაწყვეტილება, რომელიც მდგომარეობს იმაში, რომ მენშევიკურ პარტიას ჩამოშორდა ყველა საუკეთესო წევრები და ის ხასებით დაიშალა.

უკვე შვიდმა წელმა განვლო მას შემდეგ, რაც საქართველოს მშრომელებმა გამოთავისუფლეს თავი მენშევიკური ტყვეობისაგან, ეხლა საქართველოს მშრომელნი ზეიმით შედიან საბჭოთა ხელისუფლების არსებობის მერვე წელში კიდევ უფრო დიდ მოწუეთაო მტკიცე იმედით.

ჩვენი ამოცანაა—ცხოვრების რეალურ ფაქტად ვაქციოთ მუშებისა და გლეხების ეს იმედები და მისწრაფებები.

შევდივართ რა საბჭოთა ხელისუფლების არსებობის მერვე წელში და ვიტოვებთ რა უკან შვიდი წლის ძნიმე, შედარ ბრძოლასა და მუშაობას ურთულეს დაბრკოლებათა პირობებში, რომლებსაც ვვაქმნიდნენ ჩვენი მტრები—საჭიროა გავუკეთოთ ჯამი განვლილ დროში ჩვენს მიერ მიღწეულ წარმატებებს, რათა ამით დავსახოთ სწორი გზები შემდგომი მუშაობისათვის.

ზედმეტია იმის განმარტება, რომ როდესაც ჩვენ ჩამოვთვლით სხვადასხვა მიღწევებს, პირველ რიგში უნდა მოვიხსენიოთ საკითხი ეროვნებათა შორის დამოკიდებულების შესახებ, ვინაიდან ყველასათვის აქსიომას უნდა წარმოადგენდეს, რომ მშვიდობიან და ნორმალურ ურთიერთობის ატმოსფერი ამა თუ იმ ქვეყნის ყველა ეროვნებათა შორის და ასეთივე ურთიერთობა მეზობელ ეროვნებებსა და სახელმწიფოებთან არის ყოველგვარ შემოქმედებითი მუშაობის აუცილებელი წინაპირობა.

ეროვნული საკითხი

რომ არაფერი ვთქვათ მენშევიკების მიერ შუღლისა და მტრობის გაღვივებაზე საქართველოს ეროვნებათა შორის, მენშევიკების მთავრობა აწარმოებდა შეუწყვეტელ ბრძოლას მეზობელ ხალხებთან—სომხეთსა და აზერბეიჯანთან—საზღვრების, ტრანზიტის, სანაოსნო გზების გამოყენების, საძოვრების და სხვა საკითხების გარშემო. ეს ბრძოლა აღწევდა ამკარა ომებამდე, რომლებიც წყვეტდნენ მხოლოდ დასავლეთის სახელმწიფოთა ჩარევით. მენშევიკების ნაციონალისტმა შეხედულებამ შეიტანა ისეთი მახინჯი ხასიათი, რომ დასავლეთის ხელისწყობისაკენ—ამ „მცირე ეროვნებათა მეგობრების“ მიერ წარმოგზავნილმა ემისერებმა კი ვერ შესძლეს დაეწყნარებინათ მენშევიკური მთავრობა და შეეჩერებინათ იგი მისი ხელთაღება და აზერბეიჯანის მთავრობებთან, რომლებსაც ისეთივე „ფერი“ ჰქონდათ, როგორც თვითონ მას. „წითელ“ და „სამშვარ“ რუსეთთან შერიგებაზე კი, რა თქმა უნდა, ზედმეტია ლაპარაკი.

სასოფლო მეურნეობის ზრდა

ყველა ნათესების სერაც 698,2 ათას ჰექტარიდან 1920-21 წ. დიდეა 528,6 ათას ჰექტარამდე, 1927 წ. კი ჩვენ გვაქვს 748.000 ჰექტარი.

თამბაქოს პლანტაციების სერაცე მენშევიკების დროს შემცირდა 2.300 ჰექტარიდან 2.200 ჰექტარამდე, 1927 წ. კი ჩვენ გვაქვს 13.100 ჰექტარი.

ვენახების სერაც, რომელიც მენშევიკების დროს შემცირდა 35.400 დესეტინამდე, 1927 წ. გაიზარდა 57.700 დესეტინამდე.

ბაღების და ბოსტნების სერაც 1927 წ.

	1913	1917—18
ცხენი	120,5	88,3
მსხვილი რქოსანი სანონები	1801,7	1186,5
ცხვარი	1668,5	1414,4
თხა	190,9	196,8
ღორი	284,2	356,7

ცხენების უყველაზე მეტად შემცირება 1913 წ. შედარებით აიხსნება ცრუთ მეცხენეობის შემცირებით.

აბრეშუმ. ჭიის თესლი გაცოცხლდა 1000 კილ. მოსავალი ათას ფუთ.

	1913	1920	1924	1925	1926	1927
	80	45	104	84	97	98
	95,0	50	120	130	150	120

1927 წლის მოსავალი დიდათ სჭარბობს ომის წინაწლის მოსავალს ნორმას, მაგრამ ჩაჯდება 1926 წ. მოსავალზე, რაც მეტად არა ხელსაყრელი კლიმატური პირობების ბრალი ბა.

მეფრინველეობაც და მეფუტკრეობაც დიდათ დაეცა მენშევიკების ბატონობის დროს, ათასგვარი დამსჯელი ექსპედიციები, რომლებიც ცეცხლითა და მახვილით „ამშვიდებდნენ“ საქართველოს ღარიბებს, ატაცებენ ყოველივეს, რის დატაცებაც კი შეიძლებოდა. მაგრამ ეს დარეგბიც სწრაფად აღორძინდნენ საბჭოთა ხელისუფლების დამყარების შემდეგ და 1927 წლისათვის უკვე გაუსწრეს ომის წინანდელის ნორმას.

	1913	23—24	24—25	25—26	26—27
ფრინველების რაოდენობა ათას...	3717,0	3638,0	3745,0	3871,4	4500,0
ჯამების რაოდენობა ათას...	52,7	76	82,6	82,6	96,7

მოყვანილი ცხრილები მჭერმეტყველურად ლაპარაკობენ სასოფლო მეურნეობის მდგომარეობის შესახებ. ამ ცხრილებიდან სჩანს, რომ სახალხო მეურნეობის ამ დარგში ჩვენ მეტად მივიდნენით ომის წინანდელის ნორმას. განსაკუთრებით ეს თვალსაჩინოა ძვირფასი კულტურების დარგში, რაც ომის მოწმობს, რომ ამ უკანასკნელ წლებში ჩვენ მიზნად დავისახეთ ტენდენციური კულტურების განვითარება, რაც თავისი მხრით უეჭველად გამოიწვევს გლეხური მეურნეობის საქონლიანობის ზრდას.

მიწის საკითხი

ეს კარდინალური საკითხი — საქართველოს გლეხობის ყოფნა არ ყოფნის საკითხი სათანადოთ გადაიჭრა მხოლოდ ჩვენ დროს.

მიწა ჩამორთმეული ყველა მუშათხარისა, რომლებც საკუთარი შრომით არ ცხოვრობენ და გადაეცა მიწის მუშა გლეხებს.

ა) ომამდე საქართველოს გლეხებს ჰქონდა —843.000 ჰექტარი მიწა.

ბ) ამჟამად მათ განკარგულებაშია— 2.015.000 ჰექტარი.

სასოფლო მეურნეობის საერთო პროდუქცია ომის წინა მაჩვენებლი 1913 წ. მთელს საქართველოში უდრიდა 111,780.000 მან., 1926 წელში კი, ომიერიალისტურ, ეროვნულ და სამოქალაქო ომების წლებიში მნიშვნელოვნად შეკვეცილის შემდეგ, გაიზარდა 115,710.000 მანეთამდე.

მრეწველობის განვითარება

საქართველოს მრეწველობის შესახებ ომამდე ლაპარაკი ეტ მეტია, ცენტრალური რუსეთის სამრეწველო ჯგუფებისა და რომანოვების დინასტიის თვითმპყრობელობის კოლონიზატორული ინტერესები ეწინააღმდეგებოდა განვითარება ქვეყნების მრეწველობის განვითარებას, ვინაიდან ეს ბოლო ბაზარი იყო მეზენეობა სულ უფრო და უფრო იზრდება. ადგილობრივი მრეწველობა ხელს უწყობს ამავე დროს სამზრო ამოსაკმების ეკონომიური ბაზის განმტკიცებას.

როგორც მდგომარეობაშია ამჟამად ადგილობრივი მრეწველობა.

უველა მაზრებსა და ავტონომიურ რეხუბ-ში, ხოლო 1927 წელ

ოდენობა საქართველოში მეზობელების დროს (1920 წ.) არ აღემატებოდა 70.000 კაცს, მაშინ, როდესაც მათი რიცხვი 1927 წელში გაი-ზარდა 157.000-მდე.

ასეთივე ზრდას აქვს ადგილი პროფკავშირებზეც.

1919 წელში მეზობელების დროს საქართველოს ყველა პროფკავშირები აერთიანებდნენ 51.000 კაცს, მაშინ, როდესაც საბჭოთა ხელისუფლების პროფკავშირები 1927 წელში აერთიანებენ 165.570 კაცს (უმუშევრებთან ერთად).

ცხადია ერთად, ჩვენ ვხედავთ მუშებისათვის ყოველგვარი დაზღვირების გაძლიერებას—ბაზრობა, კულტურულ-საყოფაცხოვრებო დაწესებულებების, და აგრეთვე დაზღვევის პირობების გაუმჯობესებას.

ერთი დაზღვეულზე ხარჯებით: 1924 წელს შ—43 მან. 40 კაპ., 1926 წელში—51 მან. 70 კაპ., 1927 წელში—52 მან. 40 კაპ.

ვაჭრობა

ვაჭრობას ჩვენ ყოველთვის დიდ ყურადღებას ვაქცევდით და ვცდილობდით მთელი ხელისუფლების განსაზღვრული ხელმძღვანელობა მუშაობა და გლეხთა ინტერესებისათვის. ხოლო რაზეა შედეგები ამ დარგში?

ცოცხალის ვინ მივიღეთ შემდეგ სურათს: 1924 წელში საბითუმო ვაჭრობის 92 მაღაზიებს ჰქონდათ 70.000 კაცის ბრუნვა, 1927 წელში 175 მაღაზიებს ჰქონდათ 157.000-ზე მეტი ბრუნვა.

ასეთივე სურათი ვხედავთ საცალო ვაჭრობაში: 1924 წელში 1.662 მაღაზიებს ჰქონდათ 20 მილიონი ბრუნვა, 1927 წელში 2.964 მაღაზიებს ჰქონდათ 40 მილიონი ბრუნვა.

ასეთივე სურათი ვხედავთ ბაზრობებზეც: 1924 წელში 51 ბაზრობას ჰქონდა 2.964 მაღაზიები, 1927 წელში 84 ბაზრობას ჰქონდა 4.000 მაღაზიები.

ამ ციფრებიდან ჩვენ ვხედავთ, რომ ვაჭრობა ძლიერ ფართოდ ვითარდება, ბაზრობა ფართოვდება, ბაზრობის ბრუნვა ორ წელიწადში გაორმაგდა, ხოლო ბაზრობების რიცხვი გაიზარდა 1.5-ჯერ.

ამ ციფრებიდან ჩვენ ვხედავთ, რომ ვაჭრობა ძლიერ ფართოვ

სახელმწიფო უნივერსიტეტის ათი წლის თავი

ეროვნული ბიბლიოთეკა

საკავშირო კომპარტიის (ბ) ამიერ-კავკასიის საოლქო კომიტეტისაგან

საქართველოს მშრომელნო!

წითელი არმიის ათი წლის თავთან და საქართველოში საბჭოთა ხელისუფლების დამყარების შვიდი წლის თავთან ერთად თქვენ აღნიშნავთ საქართველოს სახელმწიფო უნივერსიტეტის არსებობის ათი წლის თავსაც. მუშათა და გლეხთა განთავისუფლება სრული ძალით მხოლოდ მაშინ, როდესაც პოლიტიკურ და ეკონომიურ რევოლიუციას ისინი დაავგირგვინებენ კულტურული რევოლიუციით, როდესაც ისინი, მეფეების მემამულეების და კაპიტალისტების უღლისაგან განთავისუფლების შემდეგ თავს დაახწევენ სიბნელესა და უვიცობას, რომელშიაც ჰყავთა ისინი ხალხის დამმონებელთ.

ყველა ქვეყნის მშრომელთა დიდი მასწავლებელი და ბელადი ვ. ი. ლენინი ამბობს:

„მას შემდეგ, რაც გადაიჭრა ამოცანა მსოფლიოში უდიდეს პოლიტიკურ გადატრიალებისა, ჩვენს წინაშე წამოიჭრა ახალი ამოცანები—კულტურული ამოცანები... იმ პოლიტიკურ გამოცდილების გამოყენების ამოცანები, რომელიც შეიძლება და უნდა განხორციელებულ იქნას ცხოვრებაში... ჩვენ-ისის ეხლა საკმაოა ეს კულტურული რევოლიუცია, რომ გავხდეთ სავსებით სოციალისტურ ქვეყნად“.

მხოლოდ საბჭოთა ხელისუფლების დამყარებამ წამოაყენა მთელი სიგრძე-სიგანით ეს ამოცანები საქართველოში და დასაწყისი ჩაუყარა მათ განხორციელებას. მეფის მთავრობა ეყრდნობოდა ხალხის სიბნელეს, მის მიერ დაპყრობილ ხალხების კულტურულ ჩამორჩენილობას და „განაპირა ოლქების“ კოლონიზაციას.

მენშევიკების მთავრობა ქართველ ხალხისათვის დაიქნებდა ახალ ბატონებს ინგლისელების, ფრანგების და სხვა უცხოელ -კაპიტალისტების სახით. ხალხის კულტურული აღორძინება, მისი წრიდან ახალ შემოქმედებითი ძალების დაწინაურება უცხო საქმე იყო მათთვის. სახზოგადოებრივი ინიციატივით შექმნილი თბილისის უნივერსიტეტი მათთვის იყო კერძო დაწესებულება.

მხოლოდ საბჭოთა ხელისუფლებამ საქართველოში იშვილა უნივერსიტეტი, გახადა იგი სრულიად საქართველოს სახელმწიფო უნივერსიტეტად, ფართოდ გაუღო უნივერსიტეტის კარი მუშებსა და გლეხებს, დაუხახა მას ნათელი გარკვეული ამოცანები—ჩვენი ქვეყნის სამეურნეო და კულტურულ განაზღების ამოცანები.

საბჭოთა საქართველო უნდა გახდეს და გახდება სამრეწველო ქვეყნად, უალრესად განვითარებულ სასოფლო-მეურნეობის ქვეყნად. მცირედ ვდგებით ჯერ სპეციალისტების ქვეყნად. მას ესაჭიროება ინჟენრების, ტეხნიკოსების, მიწისმზომელების, აგრონომების, მასწავლებლების, ექიმების ფართო კადრები არა მარტო ქალაქისათვის, არამედ, უმთავრესად, სოფლისათვისაც და არა უბრალო სპეციალისტები, არამედ სპეციალისტები

— საზოგადოებრივი მუშაკები, რომლებიც უნდა იცნობდნენ მშრომელ მასებს. შესტკიოდეთ გული იმ მათი გაჭირვებისათვის, რომლებიც მაზლობელნი უნდა იყვნენ მასებთან თავისი შთამომავლობით, რომლებსაც უნდა შეეძლოთ იქონიონ მათთან კავშირი მათთვის გასაგებ ენაზე.

ამ კადრებს საქართველოს სახელმწიფო უნივერსიტეტი მოგვცემს. ახალი ათწლედის დასაწყისი კიდევ უფრო დაახლოვებს მას მშრომელ მასებთან, მათ საჭიროებებსა და მოთხოვნილებებთან, კიდევ უფრო დაახლოვებს მათთან უნივერსიტეტის თანდათან გაუმჯობესებული პირადი შემადგენლობით და მისი ცოცხალი შემოქმედებით.

საკავშირო კომპარტიის (ბ) ამიერ-კავკასიის საოლქო კომიტეტი მხურვალედ მიესალმება საქართველოს მშრომელთა და მათ სახელმწიფო უნივერსიტეტს და გამოსთქვამს მტკიცე რწმენას, რომ შრომისა და მეცნიერების მჭიდრო კავშირით, ძმური ერთობით ამიერ-კავკასიის და მთელი საბჭოთა კავშირის ხალხებთან, საბჭოთა საქართველო, ჩამდგარი განთავისუფლებულ ხალხთა პირველ რიგში, მიაღწევს მთელი მსოფლიოს მშრომელთა საბოლოო მიზანს კომუნიზმის სრულ განხორციელებას.

საკავშირო კომპარტიის (ბ) ამიერ-კავკასიის საოლქო კომიტეტი.

თბილისის სახელმწიფო უნივერსიტეტი 1918—1928 წ.

(ზოგადი მიმოხილვა)

უნივერსიტეტის სტრუქტურა

საქართველო, მთელი მეცხრამეტე საუკუნის განმავლობაში მოუთმენლად მოელოდა უმაღლეს სასწავლებელს, თუ ეროვნულს არა, (ამაზე მაშინ ოცნებაც შეუძლებელი იყო), რუსულს მაინც. ამ ლოდინის განხორციელება შესაძლებელი გახდა მხოლოდ რუსეთის დიდ რევოლიუციამ, რომელმაც ჭამიაყენა ლოზუნგი პატარა ეროვნებათა კულტურულ-პოლიტიკური თვითგამორკვევისა. 1918 წლის 8 თებერვალს (26 იანვარს ძველი სტილითო) თბილისში, ენტუზიასტთა პატარა ჯგუფის ინიციატივით და მთელი ქართველი ერის მხურვალე თანხმობით და დახმარებით, საფუძველი ჩაეყარა ქართულ უნივერსიტეტს, რომელიც ნახევარი წლის შემდეგ გამოცხადებულ იქნა „საქართველოს სახელმწიფო უნივერსიტეტად“.

1918 წლის 8 თებერვალს უნივერსიტეტი გაიხსნა მხოლოდ ერთი, ეგრეთწოდებული სიბრძნისმეტყველების ანუ ფილოსოფიური, ფაკულტეტის სახით; ეს ფაკულტეტი შეიცავდა ყველა იმ საგნებს, რომლებიც ქედან რუსეთის უნივერსიტეტებში ორს ფაკულტეტზე, ისტორიულ-ფილოლოგიურზე და ალმოსავლეთის ენებისაზე, ნაწილობრივ ეკონომიურზედაც, იყოფებოდა. 1918 წ. შემოდგომაზე უნივერსიტეტში გაიხსნა საქმით ტიკა-სახუნებისმეტყველო ფაკულტეტები; უკანასკნელთან 1919 წლის შემოდგომიდან დაარსდა აგრონომიული განყოფილება, რომელიც 1921 წლის შემოდგომაზე გამოყოფილ იქნა ცალკე, აგრონომიულ ფაკულტეტად. იმავე 1921 წლის შემოდგომაზე სიბრძნისმეტყველებისა და სამთომეტიკო-სახუნებისმეტყველო ფაკულტეტები გაერთიანებულ იქნა პედაგოგიურ ფაკულტეტის სახელწოდებით. 1922 წლის გაზაფხულზე უნივერსიტეტში გახსნა პოლიტეხნიკური ფაკულტეტი, ხოლო იმავე წლის შემოდგომაზე სოც.-ეკონომიური ფაკ. და მუშათა ფაკულტეტი.

ამნაირად, დღესდღეობით უნივერსიტეტი შესდგება ექვსი ფაკულტეტისაგან, ესენია: 1) საექიმო, 2) პედაგოგიური, რომელსაც ექვსი განყოფილება აქვს: სახსტორიო, სალიტერატურო, საენათმეცნიერო, სამათემატიკო, ფარმაცევტიული (რომელიც ლიკვიდაციის სტადიაშია) და სახუნებისმეტყველო: უკანასკნელს ოთხი განშრა აქვს: ბოტანიკოგიური, ქიმიური, პედოლოგიური და გეოგრაფიული. 3) სოციალ ეკონომიური ორი განყოფილებით: ეკონომიური და ეკონომიურ-სამართლიანი სახე განშრა აქვს: სტატისტიკური, კოოპერატიული და ფინანსიური. 4) აგრონომიული, რომელ საც სამი განყოფილება აქვს: სოილოს მეორნეობის, მეტყეობის, მებაღეობა-მეღვინეობის. 5) პოლიტეხნიკური, რომელიც სამი განყოფილებისაგან შესდგება: მექანიკურის, საიმშენებლო და სამთოსი. მექანიკურს—ელექტრო. მექანიკური და მიღრო-მექანიკური. საალმშენებლოს—სახეროსთმოძღვრო და სააღმშენებლო, სამთოს—სამთომადნო და ქიმიურ-მეტალურგიული. 6) მუშათა ფაკულტეტი, რომელიც მუშათა მასების ამზადებს უნივერსიტეტში შესასვლელად.

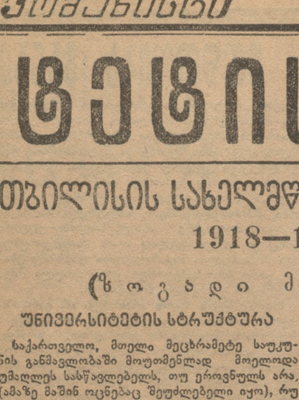

ამხ. დ. კანდელაკი
საქ. განათლების სახალხო კომისარი

პირადი შემადგენლობა

ა. ადმინისტრაცია

1926 წლამდე უნივერსიტეტი თავის ყოველდღიურ ცხოვრებასა და მოქმედებაში ეყრდნობოდა მის მიერ შედგენილი და დადასტურებული წესდებით, რომელითაც უნივერსიტეტის მართვა-გამგეობის სისტემა ასე იყო წარმოდგენილი: მართვა-გამგეობის უზენაეს ორგანოდ, რომელიც განაგებდა უნივერსიტეტის ცხოვრების ყოველ მხარეს, ითვლებოდა პროფესორთა საბჭო, რომელშიაც შედიოდენ ყველა პროფესორები და კათედრის გამგე დოცენტები. გარდა საბჭოსა იყო სხვა კოლეგიალური ორგანოები, როგორიცაა ფაკულტეტის საბჭო, რომელიც, ამა თუ იმ ფაკულტეტის პროფესორებისა და დოცენტების შემადგენლობით, განაგებდა ფაკულტეტის სასწავლო-სამეცნიერო საქმეებს; გამგეობა რომელშიაც შედიოდენ რექტორი, პრორექტორი, დეკანები და მდივნები და რომელიც განაგებდა უმთავრესად სპეციალურ-საფინანსო მხარეს უნივერსიტეტის ცხოვრებისას. გარდა კოლეგიალური ორგანოებისა წესდებით გათვალისწინებული იყო ერთპიროვნული ორგანოებიც, როგორიცაა რექტორი, უახლოესი ხელმძღვანელი და პასუხისმგებელი უნივერსიტეტისა, პრორექტორი, რომელიც ხელმძღვანელობას უწევდა უმთავრესად საფინანსო-სამეურნეო ნაწილს, და დეკანები, რომელნიც ფაკულტეტების ხელმძღვანელნი იყვნენ. დროთა განმავლობაში ამ წესდებაში შეტანილ იქნა ნაწილობრივი ცვლილებანი და დამატებანი, მაგალითად, პროფესორთა საბჭოში შეუყვანილ იქნენ უმცროს მასწავლებელთა კოლეგიის წარმომადგენელნი, საფინანსო-სამეურნეო პრორექტორის გარდა დაარსდა თანამდებობა სასწავლო-სამეცნიერო და სტუდენტთა საქმეების პრორექტორისა.

პირველი რექტორი უნივერსიტეტისა იყო აწ აწ განსვენებული პ. მელიქიშვილი (1918. I.13—1919. XII. 24), მეორე რექტორი მისი ძველი წესდების მოქმედებისას იყო პროფ. ი. ჯავახიშვილი (1919. XII.24—1926. VI.21). პირველი პრორექტორი საფინანსო-სამეურნეო ნაწილისა იყო პროფ. გ. ღამბარაშვილი (1922—1923 წ.), მეორე პრორექტორი საფინანსო-სამეურნეო ნაწილისა იყო პროფ. შ. ნუცუბიძე (1923—1926. VI21), პირველი პრორექტორი სასწავლო-სამეცნიერო ნაწილისა იყო პროფ. ალ. ნათიშვილი (1924 წლ.—1925. II.20), მეორე პრორექტორი—პროფ. ქ. კეკელიძე (1925. II.20—1926. VI21), პირველი პრორექტორი სტუდენტთა საქმეებისა იყო ამხ. ი. თალაქვაძე (1925. XI—1926. VI.21).

1926 წლის ივნისში შემოღებულ იქნა ახალი წესდება უნივერსიტეტისა, მისი მართვა-გამგეობის მთავარი ცენტრი პროფესორთა საბჭოდან გამგეობაში გადმოიტანა და კოლეგიალურ ორგანოებში, როგორიცაა უნივერსიტეტის საბჭო, ფაკულტეტების საბჭო, სანიშნავი კომისიები, გაძლიერა უმცროს მასწავლებელთა, სტუდენტთა და საზოგადოებრივ ორგანიზაციათა წარმომადგენლობა. ახალი წესდების შემოღებასთან ერთად ძალაში შევიდა ორი ახალი დებულება: დებულება სასწავლო-სამეცნიერო საქმეების პრორექტორის და დებულება თანამდებობა სასწავლო-სამეცნიერო და სტუდენტთა საქმეების პრორექტორისა.

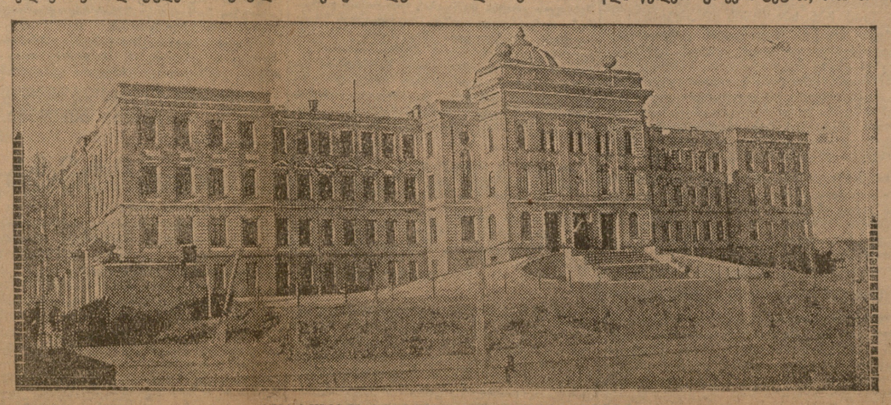

თბილისის სახელმწიფო უნივერსიტეტი

ჭითელი დროშა სახ. უნივერსიტეტს

თბილისის სახელმწიფო უნივერსიტეტის 10 წლის იუბილეს აღსანიშნავად საქ. ცკას პრეზიდიუმმა დაადგინა სახელმწიფო უნივერსიტეტს გადასცეს წითელი დროშა შემდეგი წარწერით:

— „შრომისა და მეცნიერების კავშირის გზით — სოციალიზმისაკენ“.

— თბილისის სახელმწიფო უნივერსიტეტის 10 წლის თავზე.

სრულიად საქართველოს ცენტრალურ აღმასრულებელ კომიტეტისაგან.

კომკავშირი-სახელმწიფო უნივერსიტეტს

(10 წლის იუბილეს გამო)

ქართულ უნივერსიტეტის ათი წლის დღესასწაულის უდიდესი მნიშვნელობის მოვლენაა ჩვენი ქვეყნის კულტურულ-ისტორიულ განვითარების გზაზე.

უდიდესი მნიშვნელობის მოვლენაა იგი არა მარტო, როგორც ცენტრი, როგორც გული—სადაც იმედება ჩვენი ქვეყნის კულტურული სალარო, განუზომელი მნიშვნელობისაა იგი აგრეთვე, როგორც უდიდესი საწინდარი სოციალისტურ განვითარების გზაზე. შემდგარ ჩვენი ქვეყნის წინსვლილობისათვის.

ახალი ქვეყნის შენებისათვის არ არის საკმარისი მარტო ფიზიკური მასალა, თუნდაც აღგზნებული უდიდესი პოლიტიკურ-რევოლიუციონური ენტუზიაზმით, ამისათვის საჭიროა კიდევ მეტნებელთა კადრების ინტელექტუალური ძალა, რომ მის რიგებში მიბრძოლი და მომქმედი ახალგაზრდობა მიიღტეს ამ საგანძურის ბეჭედისაკენ, რათა ახალი ცოდნით, გამოცდილებით შეიარაღებული კვლავ ჩაეხას ბეკი ენერგიით და თავგანმოდებით, ახალი ქვეყნის შენების საქმეში.

კომკავშირი მომავალშიც განაგრძობს მისი კადრების მოყვანას უნივერსიტეტის ბეჭედთან, რათა ახალი ქვეყნის ახალი ხელოსნები ღვარნი ლენინელთა ოჯახში აღიზარდონ.

საქართველოს ლენინური კომკავშირის ცენტრალური კომიტეტი.

შრომის და მეცნიერების ლაბორატორია

ამხ. მარიამ ორახელაშვილი
საქ. განათლების სახ. კომისრის მოადგილე

ათი წელი, რასაკვირველია, დიდი ვადა არ არის იმისთვის, რომ ჯამი გაუკეთოთ მნიშვნელოვან ისტორიულ ამბებს ან სამეცნიერო აზრის განვითარებას, მით უმეტეს, უმაღლეს სასწავლებლის განვითარებას და მტკიცე სამეცნიერო და საუნივერსიტეტო ტრადიციების შექმნას. მეტად სწრაფი და გადამწყვეტი ცვლილებები უნდა მოეხდინა ისტორიას იმისთვის, არა თუ ამ ათ მოკლე ვადაში დაგვენახა ამ პროცესის შედეგები. მხოლოდ ოქტომბრის რევოლიუციას, რომელმაც ათმოძრავა მშრომელთა დიადი ფენები და შემოქმედ მუშაობაში ჩაება ისინი—მხოლოდ მას შეეძლო ასეთი გიგანტური ნაბიჯებით წაეწია წინ ჩვენი დიადი კავშირის კულტურულ-აღმშენებლობის საქმე.

ოქტომბრის რევოლიუციამ სულიერ მონობისაგან გაათავისუფლა არა მარტო მშრომელი მასები, არამედ მთელი ეროვნებები, რომლებიც მხრეულად დაეწაფენ კულტურას, ცოდნას და რომელსაც შეაქვს ამ საქმეში აქამდის დაფარული თავისი ინტელექტუალური ძალები. ჩვენი უნივერსიტეტის სათავეს წარმოადგენს ოქტომბრის რევოლიუცია; მის მაცხოვრებელ შემომქმედ ძლევა - მოსილ ტალღებში მიიღო მან თავისი ნათლობა, მისი მაცოცხლებელი ძალით გაიკეთებია ის, და საკვირველიც არ არის, რომ უნივერსიტეტის არსებობის ათი წლის თავზე ყველა მშრომელთ სულით და გულით სურთ, რომ ის გახდეს ოქტომბრის პირმშო შვილად, რომელიც გაანაყოფიერებს ოქტომბრის ჯგუფელს.

საიუბილეო დღეებში საეროდ მიღებულია მუშაობისათვის ჯამის გაკეთება, წარსული საქმიანობის, განვლილი გზის შეფასება.

ნება მომეცით, ჩვენს ახალგაზრდა ინტელიგენტს, რომლის მთელი ყურადღება მიპყრობილია მომავლისაკენ, რომელიც ყველაფერს მთელის მომავლისაგან, არ ელაპარაკოს წარსულზე. რამდენიმე სიტყვით მხოლოდ იმაზე, თუ რა უნდა აკეთოს მან და როგორ უნდა აკეთოს.

ჩვენმა უნივერსიტეტმა უნდა დაამკვიდროს მჭიდრო კავშირი და ჰარმონიული წარმოებასა და თეორეტიულ გამოკვლევებს შორის.

ჩვენმა უნივერსიტეტმა უნდა ისწავლოს შემეცნების რევოლიუციონურ მეთოდის საუკეთესოდ მოხმარა, ადამიანის მიერ ბუნების დაპყრობა და ამით კაცობრიობა უნდა დაუახლოვოს ცხოვრების უმაღლეს და ბედნიერ ფორმას.

ჩვენი უნივერსიტეტი, პროფესორები და სამეცნიერო მუშაკები უნდა გახდენ საჭირო და განუშორებელ აქტიურ მონაწილეებათ სოციალისტურ აღმშენებლობის თვითეულ დარგში.

ჩვენმა უნივერსიტეტმა უნდა მოგვცეს ჩვენ ახალი საბჭოთა ტიპის სტუდენტი, რომელიც ყოველმხრივ შეიარაღებული იქნება მრავალმხრივი სოციალისტური აღმშენებლობისათვის საჭირო ცოდნით და გამოცდილებით.

ჩვენს ახალ სტუდენტს უნდა შეეძლოს და სურდეს თავის დროზე ხელში აიღოს წიგნი, ფარგალი, სახაზავი ინსტრუმენტი და კოლა, მაგრამ საჭიროების მიხედვით მან უნდა შესცვალოს ყველაფერი ის ჩაქუჩით და ტრაქტორით, ხოლო თუ საჭიროება მოითხოვს, საბჭოთა ვინტოვკითაც.

აი იმის ნაწილი, რაც უნივერსიტეტმა უნდა გააკეთოს. ამოცანები დიდია. მაგრამ დიდია აგრეთვე მშრომელთა და მათი ხელისუფლების სიმპატიები და გრძნობები და მათი სურვილი დაეხმარონ უნივერსიტეტს. ეს სიმპატიები გაიზრდება უნივერსიტეტის ზრდასთან და მის სურვილთან ერთად იმუშაოს ამ მიმართულებით. ჩემი მხურვალე სურვილია, რომ მან დასძლიოს ეს ამოცანა.

მარიამ ორახელაშვილი.

ჩვენი პოლიტიკა უნივერსიტეტში

თბილისის სახელმწიფო უნივერსიტეტის დღესასწაულს ესწრებოდა დღესასწაული წითელი ჯარის და დღესასწაული ჩვენი წითელი რაზმელებისა. დღესასწაულთა ეს სერია არა-ჩვეულებრივ ელფერს აძლევს ჩვენს ზეიმს. ვარეგანული ფორმა ამ ისტორიული დღისა მკრთალადაც ვერ გამოხატავს შინაარს ამ ზეიმისა, რომელსაც ჩვენ ვესწრებთ. წითელი ჯარი სიმბოლოა ჩვენი ფიზიკური გაჭრთნის და გაზდის, რეხპუბლიკის დღესასწაულთა სიმბოლოა ჩვენი სოციალური და ეკონომიური ცხოვრების განმტკიცებისა, უნივერსიტეტის ზეიმი-დღეობა ჩვენი მეცნიერული მაჯის ცემისა.

არა თუ ჩვენს არმიას, რომელიც წითელი ზოლით შემორტყმია მთელს ჩვენს არსებას და იცავს მას თავისი სისხლით, არა თუ ჩვენს რესპუბლიკას, რომლის კომფუნრები ოფლს ღვრიან და დღე-ღამე ასწორებენ მის ახაყვავებლად, არამედ ჩვენს უნივერსიტეტსაც შეუძლია ჩვენს მიზანს—სოციალიზმის საქმეს უთხრას ღირსეული სიტყვა თავის მოღწეებს შესახებ.

დღეს გვინდა ჩვენ გავაცნოთ ჩვენს ხალხს ჩვენი სამეცნიერო მიღწევები. მე მინდოდა აქ მხოლოდ ჩვენი სამეცნიერო მიღწევები დამეკვეშრებია იმ მუშაობასთან, რომელსაც კომუნისტები აწარმოებენ უნივერსიტეტში, ამ გარემოებას მივაქცევ მკითხველ საზოგადოების ყურადღებას იმიტომ, რომ ჯერ კიდევ არავის დავიწყებია ის განვაში, რომელიც ჩვენმა მოწინააღმდეგეებმა ასტეხეს კომუნისტების უნივერსიტეტში შესვლის გამო.

— დაიღუპა ჩვენი უნივერსიტეტი, მოისპო მეცნიერების კერა, პოლიტიკანობას მსხვერპლად ეწირება საისტორიო ხასიათის დაწესებულებათ—აი რა გვესმოდა ჩვენ ყოველ კუთხეში.

იყო ეს მართალი? რასაკვირველია, არა! ასეც ლაპარაკობდენ მთლად საქართველოზე 1921 წელში, ბევრი ამას დღესაც იმეორებს, რომელთაც ოჭრას ყანაც რომ მისცეო, მაინც ვერ მოუბრუნებ გულს, მაგრამ ჩვენ თავდავიწე ვიცოდით, რომ კომუნისტების შესვლა უნივერსიტეტში არა თუ შეიჩრებდა უნივერსიტეტის მაჯის ცემას, არამედ მხოლოდ ეს მოვლენა იქნებოდა დამაჩქარებელი უნივერსიტეტის ცხოვრების განვითარებისა.

ერთი რამ მართლაც გამართლდა, რასაც ჩვენზე ლაპარაკობდნენ, რომ ჩვენ პოლიტიკას შევიტანდით უნივერსიტეტში. დიახ, ჩვენ, კომუნისტებმა, უნივერსიტეტში შევიტანეთ პოლიტიკა. მაგრამ ჩვენ სახოგადო ამაში კი არ გამოგვიხენია, რომ უნივერსიტეტში პოლიტიკა შევიტანეთ, არამედ იმაში, რომ ჩვენი პოლიტიკა ჯერ კიდევ სუსტად არის შეტანილი.

რას ნიშნავს ჩვენი პოლიტიკა უნივერსიტეტში? ჩვენი პოლიტიკა უნივერსიტეტში მდგომარეობს მეცნიერულ დონის მაღლა აწევაში, სამეცნიერო დაწესებულებათა საუკეთესოდ მოწყობაში, პედაგოგიური პერსონალის სათანადოთ მომზადებაში, სტუდენტთის ღარიბ ნაწილის ეკონომიურ დახმარებაში და უნივერსიტეტში ისეთი დარგების და ფაკულტეტების დაარსებაში, რომელნიც საჭირო არიან ჩვენი ხალხისათვის; მიმდინარე სოციალის ტური აღმშენებლობისათვის.

საბჭოთა მთავრობის დამოკიდებულება იყო უმაღლეს სასწავლებლისადმი ისეთი, როგორიც იყო ცხოვრების სხვა მოვლენისადმი ჩვენში არ არსებობდენ ფაბრიკები და ქარხნები,—საბჭოთა ხელისუფლება აარსებს პირველ საც და მეორესაც. ჩვენში იყო გლეხკაცობა, მაგრამ არ იყო მუშმივი ლაშქარი ფაბრიკათა პროლეტარიატის, ეხლა კი ჩვენში იქმნება კადრი პროლეტარიატისა, ჩვენ გვჭიროდა ინ ჟენრები, ქიმიკოსები, ექიმები, ფიზიკოსები, და სხვა. ეხლა კი ჩვენ გვინდა აქვე გამოეუშვათ ინჟენრები, ქიმიკოსები, ექიმები, ფიზიკოსები და სხვანი. ჩვენ გვინდა ყოველმა რესპუბლიკამ სპეციალისტებიც თავისივე ძალებით თვითონვე შექმნას—აი რა არის მთავარი შინაარსი ჩვენი პოლიტიკისა. აი ეს პოლიტიკა, რომელსაც ჩვენ ვადგევართ ხაბჭ. აღმშენებლობაში, არის ჩვენი იარაღი უნივერსიტეტში. თუ თქვენ გინდათ წარმოიდგინოთ მასშტაბი ჩვენი უნივერსიტეტისა დაარსების დღიდან დღეკანდლამდე, შეგიძლიათ ამისათვის მხოლოდ ორი ციფრი აიღოთ. რამდენი ვადაც მენშევიკურმა მთავრობამ 1918 წელს და ბოლშევიკურმა—1928 წელს უნივერსიტისათვის:

1919 წელს—75.000 მანეთი.
1928 წელს—1.000.000 მანეთი*)

მენშევიკები უყურებდენ უნივერსიტეტს, როგორც კერძო დაწესებულებას და მაშინც კი, როდესაც ის გადაიქცა სახელმწიფო დაწესებულებად არსებითად ატარებდა კერძო ინსტიტუტის სახეს, ვინაიდან მენშევიკები ამყარებდენ თავიანთ იმედებს არა სახელმწიფო ტრიი ხასიათის მუშაობაზე, არამედ მათის აზრით ცხოვრების ყოველი დარგი უნდა ავებუდეთ კერძო ინიციატივის, კერძო პირთა ენერგიის შეჯიბრებაზე. საბჭოთა ხელისუფლებამ ეს მთავარი დებულება ძირ-ფესვიანად აშოგდო, ჩვენში საუკუნის განმავლობაში იმიტომ არაფერი გაეკეთებულა, რომ ჩამორჩენილ ქვეყნებში კერძო ინიციატივას სახოგადოთ არ შეუძლია სახალხო სამეურნეო და საკულტურო საქმეების კეთება. ჩვენ იმედი მხოლოდ საკუთარი თავისა გვაქვს. ჩვენ იმას კი არ უყურებთ თუ კერძოები რას გააკეთებენ, არამედ თვითეე ვიმუშავებთ სამუშაო გეგმას და სახელმწიფოებრივის შემოქმედებით ენერგიით ვქმნით საჭირო ცხოვრებას. ეს ამ პირობებში უნივერსიტეტი ფაქტიურად ღებულობს სახელმწიფოებრივ ხასიათს, იგი ხდება ერთერთი ღერძი სახელმწიფოებრივი აღმშენებლობისა.

ჩვენი კომუნისტების დამოკიდებულება უმაღლეს სასწავლებლებისადმი, სრულიად თავისებურია. ჩვენ ყოველ ქარხანას უყურებთ, როგორც საკუთარ შვილს, ყოველ ფაბრიკაში ჩვენ ვხედავთ ჩვენი გამარჯვების და სიცოცხლის პირობას, აშკარაა, რომ ჩვენი ინტერესია საუკეთესო იყოს ჩვენი ყოველი ქარხანა. ჩვენი ყოველი ნაწარმოები. ეს ამიტომაა, რომ ჩვენთვის ხასიცოცხლო საკითხს შეადგენს შეგებული მუშა, რომ ქარხანაში კარგად იმუშაობს, ამიტომაა ჩვენ გვინდა საკუთარი ინჟენრი ქარხნის საუკეთესოდ მოსაწყობად.

უმაღლეს მეცნიერული ცოდნით აღჭურვილი სპეციალისტები—ღირძია ჩვენი აღმშენებლობითი მუშაობისა. ეი ამ მოთხოვნილებით შეიქმნა ჩვენ საქართველოს უნივერსიტეტში. ჩვენ ვერავინ დავანებებთ მეცნიერების პრომფანციას, ვინაიდან მეცნიერების დონის დაბლა დაწევა ჩვენი მტრების სანუკვარი ოცნებაა. ორი წლის წინეთ საპრფესიოროდ ჩვენ უნივერსიტეტში ამზადებდა მხოლოდ 20 ახალ გაზრდას, დღეს კი ჩვენ ეს რიცხვი აგვყავს 50 კაცამდე. 1920 წელში უნივერსიტეტში ირიცხებოდა 2 ათასამდე სტუდენტი, დღეს კი ირიცხება თითქმის 8 ათასი სტუდენტი. ჩვენი უნივერსიტეტი 5 ფაკულტეტისაგან შედგება და თითქმის არც ერთი არ არის წმინდა ჰუმანიტარული. პედაგოგიური და სოციალ ეკონომიური ფაკულტეტები, რომელნიც ორთქმის ზოგადი განსაცილის ხასიათს ატარებენ წამდეგლად არიან ძალიან სპეციალურები და ვიანაირი აკადემიური ორგანიზაციით. მიუხედავად ამისა ჩვენ, კომეონისტები, არა ჩვეულებრივეი დიდ უურადღებას ვაქცევთ ჩვენს აგრონომიულ ფაკულტეტს, ჩვენს პოლიტეხნიკურ ფაკულტეტს, პედაგოგიურ და მედიკურს. ყველა თანხების 90 პროცენტი, რომელიც ჩვენ ხარჯავთ ამ ფაკულტეტებზე, ეხმარება ამ ფაკულტეტების ლაბორატორიების გაძლიერებას, ბიბლიოთეკების გამდიდრებას, ახალი ინვენტარის შეძენას, ახალი სასწავლო ნაგებობების აშენებას და ა. შ.

ჩვენი ფაკულტეტები ჯერ ისევ ახალგაზრდა არიან, ისინი ჯერ ისევ ვითარდებიან, ისინი ჯერ ისევ ვერ ასრულებენ იმ ფუნქციებს, რომელნიც მათ ეკისრებათ ჩვენ ცხოვრებაში, ისინი ჯერ ისევ ვერ ასრულებენ იმ ფუნქციებს, რომელნიც მათ ეკისრებათ ჩვენ ცხოვრებაში, ისინი ჯერ ისევ ვერ მოუგებენ ისეთ პატივისცემას ჩვენ მასებში, რომელსაც იმსახურებენ ისინი თავიანთი მნიშვნელობით. ამიტომ ჩვენ ვიმეორებთ, რომ ჩვენ ვერ ვიტანთ ვერავითარ ბრალდებას ჩვენ მიმართ, რომელიც ეხება ჩვენ ფაკულტეტებს, ჩვენ ლაბორატორიებს, ჩვენ ბიბლიოთეკებს, ჩვენ ინვენტარს, ჩვენ ნაგებობებს. ჩვენ ვიტანთ ბრალდებას მხოლოდ ერთ შემთხვევაში, თუ ეს ბრალდებანი ეხება ჩვენ ფაკულტეტებს, ჩვენ ლაბორატორიებს, ჩვენ ბიბლიოთეკებს, ჩვენ ინვენტარს, ჩვენ ნაგებობებს, ჩვენ ინვენტარს, ჩვენ ნაგებობებს, ჩვენ ინვენტარს, ჩვენ ნაგებობ

ՀԱՅԿԱԿԱՆ ՍՈՎԵՏԱԿԱՆ ՀԱՆՐԱՊԵՏՈՒԹՅԱՆ ՕՐԵՆՔԸ

ՀՍՀՀ Գերագույն Խորհրդի 1928 թ. ապրիլի 16-ի նիստում ընդունված

ՀՍՀՀ ՔՐԵԱԿԱՆ ՕՐԵՆՍԳՐՔԻ ՓՈՓՈԽՈՒԹՅՈՒՆՆԵՐԻ ԵՎ ԼՐԱՑՈՒՄՆԵՐԻ ՄԱՍԻՆ

1. Հայկական Սովետական Հանրապետության Քրեական օրենսգրքի 19 գլխի վերնագրում և 107 հոդվածի առաջին մասում «Ռեպրեսալիաներ» բառը փոխարինել «Հատուցում» բառով։

2. Հայկական Սովետական Հանրապետության Քրեական օրենսգրքի 19 գլխի վերնագրում և 107 հոդվածի առաջին մասում «Ռեպրեսալիաներ» բառը փոխարինել «Հատուցում» բառով։

3. Հայկական Սովետական Հանրապետության Քրեական օրենսգրքի 19 գլխի վերնագրում և 107 հոդվածի առաջին մասում «Ռեպրեսալիաներ» բառը փոխարինել «Հատուցում» բառով։

4. Հայկական Սովետական Հանրապետության Քրեական օրենսգրքի 19 գլխի վերնագրում և 107 հոդվածի առաջին մասում «Ռեպրեսալիաներ» բառը փոխարինել «Հատուցում» բառով։

5. Հայկական Սովետական Հանրապետության Քրեական օրենսգրքի 19 գլխի վերնագրում և 107 հոդվածի առաջին մասում «Ռեպրեսալիաներ» բառը փոխարինել «Հատուցում» բառով։

6. Հայկական Սովետական Հանրապետության Քրեական օրենսգրքի 19 գլխի վերնագրում և 107 հոդվածի առաջին մասում «Ռեպրեսալիաներ» բառը փոխարինել «Հատուցում» բառով։

7. Հայկական Սովետական Հանրապետության Քրեական օրենսգրքի 19 գլխի վերնագրում և 107 հոդվածի առաջին մասում «Ռեպրեսալիաներ» բառը փոխարինել «Հատուցում» բառով։

8. Հայկական Սովետական Հանրապետության Քրեական օրենսգրքի 19 գլխի վերնագրում և 107 հոդվածի առաջին մասում «Ռեպրեսալիաներ» բառը փոխարինել «Հատուցում» բառով։

9. Հայկական Սովետական Հանրապետության Քրեական օրենսգրքի 19 գլխի վերնագրում և 107 հոդվածի առաջին մասում «Ռեպրեսալիաներ» բառը փոխարինել «Հատուցում» բառով։

10. Հայկական Սովետական Հանրապետության Քրեական օրենսգրքի 19 գլխի վերնագրում և 107 հոդվածի առաջին մասում «Ռեպրեսալիաներ» բառը փոխարինել «Հատուցում» բառով։

11. Հայկական Սովետական Հանրապետության Քրեական օրենսգրքի 19 գլխի վերնագրում և 107 հոդվածի առաջին մասում «Ռեպրեսալիաներ» բառը փոխարինել «Հատուցում» բառով։

12. Հայկական Սովետական Հանրապետության Քրեական օրենսգրքի 19 գլխի վերնագրում և 107 հոդվածի առաջին մասում «Ռեպրեսալիաներ» բառը փոխարինել «Հատուցում» բառով։

13. Հայկական Սովետական Հանրապետության Քրեական օրենսգրքի 19 գլխի վերնագրում և 107 հոդվածի առաջին մասում «Ռեպրեսալիաներ» բառը փոխարինել «Հատուցում» բառով։

14. Հայկական Սովետական Հանրապետության Քրեական օրենսգրքի 19 գլխի վերնագրում և 107 հոդվածի առաջին մասում «Ռեպրեսալիաներ» բառը փոխարինել «Հատուցում» բառով։

15. Հայկական Սովետական Հանրապետության Քրեական օրենսգրքի 19 գլխի վերնագրում և 107 հոդվածի առաջին մասում «Ռեպրեսալիաներ» բառը փոխարինել «Հատուցում» բառով։

16. Հայկական Սովետական Հանրապետության Քրեական օրենսգրքի 19 գլխի վերնագրում և 107 հոդվածի առաջին մասում «Ռեպրեսալիաներ» բառը փոխարինել «Հատուցում» բառով։

17. Հայկական Սովետական Հանրապետության Քրեական օրենսգրքի 19 գլխի վերնագրում և 107 հոդվածի առաջին մասում «Ռեպրեսալիաներ» բառը փոխարինել «Հատուցում» բառով։

18. Հայկական Սովետական Հանրապետության Քրեական օրենսգրքի 19 գլխի վերնագրում և 107 հոդվածի առաջին մասում «Ռեպրեսալիաներ» բառը փոխարինել «Հատուցում» բառով։

19. Հայկական Սովետական Հանրապետության Քրեական օրենսգրքի 19 գլխի վերնագրում և 107 հոդվածի առաջին մասում «Ռեպրեսալիաներ» բառը փոխարինել «Հատուցում» բառով։

20. Հայկական Սովետական Հանրապետության Քրեական օրենսգրքի 19 գլխի վերնագրում և 107 հոդվածի առաջին մասում «Ռեպրեսալիաներ» բառը փոխարինել «Հատուցում» բառով։

21. Հայկական Սովետական Հանրապետության Քրեական օրենսգրքի 19 գլխի վերնագրում և 107 հոդվածի առաջին մասում «Ռեպրեսալիաներ» բառը փոխարինել «Հատուցում» բառով։

22. Հայկական Սովետական Հանրապետության Քրեական օրենսգրքի 19 գլխի վերնագրում և 107 հոդվածի առաջին մասում «Ռեպրեսալիաներ» բառը փոխարինել «Հատուցում» բառով։

23. Հայկական Սովետական Հանրապետության Քրեական օրենսգրքի 19 գլխի վերնագրում և 107 հոդվածի առաջին մասում «Ռեպրեսալիաներ» բառը փոխարինել «Հատուցում» բառով։

24. Հայկական Սովետական Հանրապետության Քրեական օրենսգրքի 19 գլխի վերնագրում և 107 հոդվածի առաջին մասում «Ռեպրեսալիաներ» բառը փոխարինել «Հատուցում» բառով։

25. Հայկական Սովետական Հանրապետության Քրեական օրենսգրքի 19 գլխի վերնագրում և 107 հոդվածի առաջին մասում «Ռեպրեսալիաներ» բառը փոխարինել «Հատուցում» բառով։

26. Հայկական Սովետական Հանրապետության Քրեական օրենսգրքի 19 գլխի վերնագրում և 107 հոդվածի առաջին մասում «Ռեպրեսալիաներ» բառը փոխարինել «Հատուցում» բառով։

27. Հայկական Սովետական Հանրապետության Քրեական օրենսգրքի 19 գլխի վերնագրում և 107 հոդվածի առաջին մասում «Ռեպրեսալիաներ» բառը փոխարինել «Հատուցում» բառով։

28. Հայկական Սովետական Հանրապետության Քրեական օրենսգրքի 19 գլխի վերնագրում և 107 հոդվածի առաջին մասում «Ռեպրեսալիաներ» բառը փոխարինել «Հատուցում» բառով։

29. Հայկական Սովետական Հանրապետության Քրեական օրենսգրքի 19 գլխի վերնագրում և 107 հոդվածի առաջին մասում «Ռեպրեսալիաներ» բառը փոխարինել «Հատուցում» բառով։

30. Հայկական Սովետական Հանրապետության Քրեական օրենսգրքի 19 գլխի վերնագրում և 107 հոդվածի առաջին մասում «Ռեպրեսալիաներ» բառը փոխարինել «Հատուցում» բառով։

31. Հայկական Սովետական Հանրապետության Քրեական օրենսգրքի 19 գլխի վերնագրում և 107 հոդվածի առաջին մասում «Ռեպրեսալիաներ» բառը փոխարինել «Հատուցում» բառով։

32. Հայկական Սովետական Հանրապետության Քրեական օրենսգրքի 19 գլխի վերնագրում և 107 հոդվածի առաջին մասում «Ռեպրեսալիաներ» բառը փոխարինել «Հատուցում» բառով։

33. Հայկական Սովետական Հանրապետության Քրեական օրենսգրքի 19 գլխի վերնագրում և 107 հոդվածի առաջին մասում «Ռեպրեսալիաներ» բառը փոխարինել «Հատուցում» բառով։

34. Հայկական Սովետական Հանրապետության Քրեական օրենսգրքի 19 գլխի վերնագրում և 107 հոդվածի առաջին մասում «Ռեպրեսալիաներ» բառը փոխարինել «Հատուցում» բառով։

35. Հայկական Սովետական Հանրապետության Քրեական օրենսգրքի 19 գլխի վերնագրում և 107 հոդվածի առաջին մասում «Ռեպրեսալիաներ» բառը փոխարինել «Հատուցում» բառով։

36. Հայկական Սովետական Հանրապետության Քրեական օրենսգրքի 19 գլխի վերնագրում և 107 հոդվածի առաջին մասում «Ռեպրեսալիաներ» բառը փոխարինել «Հատուցում» բառով։

37. Հայկական Սովետական Հանրապետության Քրեական օրենսգրքի 19 գլխի վերնագրում և 107 հոդվածի առաջին մասում «Ռեպրեսալիաներ» բառը փոխարինել «Հատուցում» բառով։

38. Հայկական Սովետական Հանրապետության Քրեական օրենսգրքի 19 գլխի վերնագրում և 107 հոդվածի առաջին մասում «Ռեպրեսալիաներ» բառը փոխարինել «Հատուցում» բառով։

39. Հայկական Սովետական Հանրապետության Քրեական օրենսգրքի 19 գլխի վերնագրում և 107 հոդվածի առաջին մասում «Ռեպրեսալիաներ» բառը փոխարինել «Հատուցում» բառով։

40. Հայկական Սովետական Հանրապետության Քրեական օրենսգրքի 19 գլխի վերնագրում և 107 հոդվածի առաջին մասում «Ռեպրեսալիաներ» բառը փոխարինել «Հատուցում» բառով։

41. Հայկական Սովետական Հանրապետության Քրեական օրենսգրքի 19 գլխի վերնագրում և 107 հոդվածի առաջին մասում «Ռեպրեսալիաներ» բառը փոխարինել «Հատուցում» բառով։

42. Հայկական Սովետական Հանրապետության Քրեական օրենսգրքի 19 գլխի վերնագրում և 107 հոդվածի առաջին մասում «Ռեպրեսալիաներ» բառը փոխարինել «Հատուցում» բառով։

43. Հայկական Սովետական Հանրապետության Քրեական օրենսգրքի 19 գլխի վերնագրում և 107 հոդվածի առաջին մասում «Ռեպրեսալիաներ» բառը փոխարինել «Հատուցում» բառով։

44. Հայկական Սովետական Հանրապետության Քրեական օրենսգրքի 19 գլխի վերնագրում և 107 հոդվածի առաջին մասում «Ռեպրեսալիաներ» բառը փոխարինել «Հատուցում» բառով։

45. Հայկական Սովետական Հանրապետության Քրեական օրենսգրքի 19 գլխի վերնագրում և 107 հոդվածի առաջին մասում «Ռեպրեսալիաներ» բառը փոխարինել «Հատուցում» բառով։

46. Հայկական Սովետական Հանրապետության Քրեական օրենսգրքի 19 գլխի վերնագրում և 107 հոդվածի առաջին մասում «Ռեպրեսալիաներ» բառը փոխարինել «Հատուցում» բառով։

47. Հայկական Սովետական Հանրապետության Քրեական օրենսգրքի 19 գլխի վերնագրում և 107 հոդվածի առաջին մասում «Ռեպրեսալիաներ» բառը փոխարինել «Հատուցում» բառով։

48. Հայկական Սովետական Հանրապետության Քրեական օրենսգրքի 19 գլխի վերնագրում և 107 հոդվածի առաջին մասում «Ռեպրեսալիաներ» բառը փոխարինել «Հատուցում» բառով։

49. Հայկական Սովետական Հանրապետության Քրեական օրենսգրքի 19 գլխի վերնագրում և 107 հոդվածի առաջին մասում «Ռեպրեսալիաներ» բառը փոխարինել «Հատուցում» բառով։

50. Հայկական Սովետական Հանրապետության Քրեական օրենսգրքի 19 գլխի վերնագրում և 107 հոդվածի առաջին մասում «Ռեպրեսալիաներ» բառը փոխարինել «Հատուցում» բառով։

51. Հայկական Սովետական Հանրապետության Քրեական օրենսգրքի 19 գլխի վերնագրում և 107 հոդվածի առաջին մասում «Ռեպրեսալիաներ» բառը փոխարինել «Հատուցում» բառով։

52. Հայկական Սովետական Հանրապետության Քրեական օրենսգրքի 19 գլխի վերնագրում և 107 հոդվածի առաջին մասում «Ռեպրեսալիաներ» բառը փոխարինել «Հատուցում» բառով։

53. Հայկական Սովետական Հանրապետության Քրեական օրենսգրքի 19 գլխի վերնագրում և 107 հոդվածի առաջին մասում «Ռեպրեսալիաներ» բառը փոխարինել «Հատուցում» բառով։

54. Հայկական Սովետական Հանրապետության Քրեական օրենսգրքի 19 գլխի վերնագրում և 107 հոդվածի առաջին մասում «Ռեպրեսալիաներ» բառը փոխարինել «Հատուցում» բառով։

55. Հայկական Սովետական Հանրապետության Քրեական օրենսգրքի 19 գլխի վերնագրում և 107 հոդվածի առաջին մասում «Ռեպրեսալիաներ» բառը փոխարինել «Հատուցում» բառով։

56. Հայկական Սովետական Հանրապետության Քրեական օրենսգրքի 19 գլխի վերնագրում և 107 հոդվածի առաջին մասում «Ռեպրեսալիաներ» բառը փոխարինել «Հատուցում» բառով։

57. Հայկական Սովետական Հանրապետության Քրեական օրենսգրքի 19 գլխի վերնագրում և 107 հոդվածի առաջին մասում «Ռեպրեսալիաներ» բառը փոխարինել «Հատուցում» բառով։

58. Հայկական Սովետական Հանրապետության Քրեական օրենսգրքի 19 գլխի վերնագրում և 107 հոդվածի առաջին մասում «Ռեպրեսալիաներ» բառը փոխարինել «Հատուցում» բառով։

59. Հայկական Սովետական Հանրապետության Քրեական օրենսգրքի 19 գլխի վերնագրում և 107 հոդվածի առաջին մասում «Ռեպրեսալիաներ» բառը փոխարինել «Հատուցում» բառով։

60. Հայկական Սովետական Հանրապետության Քրեական օրենսգրքի 19 գլխի վերնագրում և 107 հոդվածի առաջին մասում «Ռեպրեսալիաներ» բառը փոխարինել «Հատուցում» բառով։

61. Հայկական Սովետական Հանրապետության Քրեական օրենսգրքի 19 գլխի վերնագրում և 107 հոդվածի առաջին մասում «Ռեպրեսալիաներ» բառը փոխարինել «Հատուցում» բառով։

62. Հայկական Սովետական Հանրապետության Քրեական օրենսգրքի 19 գլխի վերնագրում և 107 հոդվածի առաջին մասում «Ռեպրեսալիաներ» բառը փոխարինել «Հատուցում» բառով։

63. Հայկական Սովետական Հանրապետության Քրեական օրենսգրքի 19 գլխի վերնագրում և 107 հոդվածի առաջին մասում «Ռեպրեսալիաներ» բառը փոխարինել «Հատուցում» բառով։

64. Հայկական Սովետական Հանրապետության Քրեական օրենսգրքի 19 գլխի վերնագրում և 107 հոդվածի առաջին մասում «Ռեպրեսալիաներ» բառը փոխարինել «Հատուցում» բառով։

65. Հայկական Սովետական Հանրապետության Քրեական օրենսգրքի 19 գլխի վերնագրում և 107 հոդվածի առաջին մասում «Ռեպրեսալիաներ» բառը փոխարինել «Հատուցում» բառով։

66. Հայկական Սովետական Հանրապետության Քրեական օրենսգրքի 19 գլխի վերնագրում և 107 հոդվածի առաջին մասում «Ռեպրեսալիաներ» բառը փոխարինել «Հատուցում» բառով։

67. Հայկական Սովետական Հանրապետության Քրեական օրենսգրքի 19 գլխի վերնագրում և 107 հոդվածի առաջին մասում «Ռեպրեսալիաներ» բառը փոխարինել «Հատուցում» բառով։

68. Հայկական Սովետական Հանրապետության Քրեական օրենսգրքի 19 գլխի վերնագրում և 107 հոդվածի առաջին մասում «Ռեպրեսալիաներ» բառը փոխարինել «Հատուցում» բառով։

69. Հայկական Սովետական Հանրապետության Քրեական օրենսգրքի 19 գլխի վերնագրում և 107 հոդվածի առաջին մասում «Ռեպրեսալիաներ» բառը փոխարինել «Հատուցում» բառով։

70. Հայկական Սովետական Հանրապետության Քրեական օրենսգրքի 19 գլխի վերնագրում և 107 հոդվածի առաջին մասում «Ռեպրեսալիաներ» բառը փոխարինել «Հատուցում» բառով։

71. Հայկական Սովետական Հանրապետության Քրեական օրենսգրքի 19 գլխի վերնագրում և 107 հոդվածի առաջին մասում «Ռեպրեսալիաներ» բառը փոխարինել «Հատուցում» բառով։

72. Հայկական Սովետական Հանրապետության Քրեական օրենսգրքի 19 գլխի վերնագրում և 107 հոդվածի առաջին մասում «Ռեպրեսալիաներ» բառը փոխարինել «Հատուցում» բառով։

73. Հայկական Սովետական Հանրապետության Քրեական օրենսգրքի 19 գլխի վերնագրում և 107 հոդվածի առաջին մասում «Ռեպրեսալիաներ» բառը փոխարինել «Հատուցում» բառով։

74. Հայկական Սովետական Հանրապետության Քրեական օրենսգրքի 19 գլխի վերնագրում և 107 հոդվածի առաջին մասում «Ռեպրեսալիաներ» բառը փոխարինել «Հատուցում» բառով։

75. Հայկական Սովետական Հանրապետության Քրեական օրենսգրքի 19 գլխի վերնագրում և 107 հոդվածի առաջին մասում «Ռեպրեսալիաներ» բառը փոխարինել «Հատուցում» բառով։

76. Հայկական Սովետական Հանրապետության Քրեական օրենսգրքի 19 գլխի վերնագրում և 107 հոդվածի առաջին մասում «Ռեպրեսալիաներ» բառը փոխարինել «Հատուցում» բառով։

77. Հայկական Սովետական Հանրապետության Քրեական օրենսգրքի 19 գլխի վերնագրում և 107 հոդվածի առաջին մասում «Ռեպրեսալիաներ» բառը փոխարինել «Հատուցում» բառով։

78. Հայկական Սովետական Հանրապետության Քրեական օրենսգրքի 19 գլխի վերնագրում և 107 հոդվածի առաջին մասում «Ռեպրեսալիաներ» բառը փոխարինել «Հատուցում» բառով։

79. Հայկական Սովետական Հանրապետության Քրեական օրենսգրքի 19 գլխի վերնագրում և 107 հոդվածի առաջին մասում «Ռեպրեսալիաներ» բառը փոխարինել «Հատուցում» բառով։

80. Հայկական Սովետական Հանրապետության Քրեական օրենսգրքի 19 գլխի վերնագրում և 107 հոդվածի առաջին մասում «Ռեպրեսալիաներ» բառը փոխարինել «Հատուցում» բառով։

81. Հայկական Սովետական Հանրապետության Քրեական օրենսգրքի 19 գլխի վերնագրում և 107 հոդվածի առաջին մասում «Ռեպրեսալիաներ» բառը փոխարինել «Հատուցում» բառով։

82. Հայկական Սովետական Հանրապետության Քրեական օրենսգրքի 19 գլխի վերնագրում և 107 հոդվածի առաջին մասում «Ռեպրեսալիաներ» բառը փոխարինել «Հատուցում» բառով։

83. Հայկական Սովետական Հանրապետության Քրեական օրենսգրքի 19 գլխի վերնագրում և 107 հոդվածի առաջին մասում «Ռեպրեսալիաներ» բառը փոխարինել «Հատուցում» բառով։

84. Հայկական Սովետական Հանրապետության Քրեական օրենսգրքի 19 գլխի վերնագրում և 107 հոդվածի առաջին մասում «Ռեպրեսալիաներ» բառը փոխարինել «Հատուցում» բառով։

85. Հայկական Սովետական Հանրապետության Քրեական օրենսգրքի 19 գլխի վերնագրում և 107 հոդվածի առաջին մասում «Ռեպրեսալիաներ» բառը փոխարինել «Հատուցում» բառով։

86. Հայկական Սովետական Հանրապետության Քրեական օրենսգրքի 19 գլխի վերնագրում և 107 հոդվածի առաջին մասում «Ռեպրեսալիաներ» բառը փոխարինել «Հատուցում» բառով։

87. Հայկական Սովետական Հանրապետության Քրեական օրենսգրքի 19 գլխի վերնագրում և 107 հոդվածի առաջին մասում «Ռեպրեսալիաներ» բառը փոխարինել «Հատուցում» բառով։

88. Հայկական Սովետական Հանրապետության Քրեական օրենսգրքի 19 գլխի վերնագրում և 107 հոդվածի առաջին մասում «Ռեպրեսալիաներ» բառը փոխարինել «Հատուցում» բառով։

89. Հայկական Սովետական Հանրապետության Քրեական օրենսգրքի 19 գլխի վերնագրում և 107 հոդվածի առաջին մասում «Ռեպրեսալիաներ» բառը փոխարինել «Հատուցում» բառով։

90. Հայկական Սովետական Հանրապետության Քրեական օրենսգրքի 19 գլխի վերնագրում և 107 հոդվածի առաջին մասում «Ռեպրեսալիաներ» բառը փոխարինել «Հատուցում» բառով։

91. Հայկական Սովետական Հանրապետության Քրեական օրենսգրքի 19 գլխի վերնագրում և 107 հոդվածի առաջին մասում «Ռեպրեսալիաներ» բառը փոխարինել «Հատուցում» բառով։

92. Հայկական Սովետական Հանրապետության Քրեական օրենսգրքի 19 գլխի վերնագրում և 107 հոդվածի առաջին մասում «Ռեպրեսալիաներ» բառը փոխարինել «Հատուցում» բառով։

93. Հայկական Սովետական Հանրապետության Քրեական օրենսգրքի 19 գլխի վերնագրում և 107 հոդվածի առաջին մասում «Ռեպրեսալիաներ» բառը փոխարինել «Հատուցում» բառով։

94. Հայկական Սովետական Հանրապետության Քրեական օրենսգրքի 19 գլխի վերնագրում և 107 հոդվածի առաջին մասում «Ռեպրեսալիաներ» բառը փոխարինել «Հատուցում» բառով։

95. Հայկական Սովետական Հանրապետության Քրեական օրենսգրքի 19 գլխի վերնագրում և 107 հոդվածի առաջին մասում «Ռեպրեսալիաներ» բառը փոխարինել «Հատուցում» բառով։

96. Հայկական Սովետական Հանրապետության Քրեական օրենսգրքի 19 գլխի վերնագրում և 107 հոդվածի առաջին մասում «Ռեպրեսալիաներ» բառը փոխարինել «Հատուցում» բառով։

97. Հայկական Սովետական Հանրապետության Քրեական օրենսգրքի 19 գլխի վերնագրում և 107 հոդվածի առաջին մասում «Ռեպրեսալիաներ» բառը փոխարինել «Հատուցում» բառով։

98. Հայկական Սովետական Հանրապետության Քրեական օրենսգրքի 19 գլխի վերնագրում և 107 հոդվածի առաջին մասում «Ռեպրեսալիաներ» բառը փոխարինել «Հատուցում» բառով։

99. Հայկական Սովետական Հանրապետության Քրեական օրենսգրքի 19 գլխի վերնագրում և 107 հոդվածի առաջին մասում «Ռեպրեսալիաներ» բառը փոխարինել «Հատուցում» բառով։

100. Հայկական Սովետական Հանրապետության Քրեական օրենսգրքի 19 գլխի վերնագրում և 107 հոդվածի առաջին մասում «Ռեպրեսալիաներ» բառը փոխարինել «Հատուցում» բառով։

101. Հայկական Սովետական Հանրապետության Քրեական օրենսգրքի 19 գլխի վերնագրում և 107 հոդվածի առաջին մասում «Ռեպրեսալիաներ» բառը փոխարինել «Հատուցում» բառով։

102. Հայկական Սովետական Հանրապետության Քրեական օրենսգրքի 19 գլխի վերնագրում և 107 հոդվածի առաջին մասում «Ռեպրեսալիաներ» բառը փոխարինել «Հատուցում» բառով։

103. Հայկական Սովետական Հանրապետության Քրեական օրենսգրքի 19 գլխի վերնագրում և 107 հոդվածի առաջին մասում «Ռեպրեսալիաներ» բառը փոխարինել «Հատուցում» բառով։

104. Հայկական Սովետական Հանրապետության Քրեական օրենսգրքի 19 գլխի վերնագրում և 107 հոդվածի առաջին մասում «Ռեպրեսալիաներ» բառը փոխարինել «Հատուցում» բառով։

105. Հայկական Սովետական Հանրապետության Քրեական օրենսգրքի 19 գլխի վերնագրում և 107 հոդվածի առաջին մասում «Ռեպրեսալիաներ» բառը փոխարինել «Հատուցում» բառով։

106. Հայկական Սովետական Հանրապետության Քրեական օրենսգրքի 19 գլխի վերնագրում և 107 հոդվածի առաջին մասում «Ռեպրեսալիաներ» բառը փոխարինել «Հատուցում» բառով։

107. Հայկական Սովետական Հանրապետության Քրեական օրենսգրքի 19 գլխի վերնագրում և 107 հոդվածի առաջին մասում «Ռեպրեսալիաներ» բառը փոխարինել «Հատուցում» բառով։

108. Հայկական Սովետական Հանրապետության Քրեական օրենսգրքի 19 գլխի վերնագրում և 107 հոդվածի առաջին մասում «Ռեպրեսալիաներ» բառը փոխարինել «Հատուցում» բառով։

109. Հայկական Սովետական Հանրապետության Քրեական օրենսգրքի 19 գլխի վերնագրում և 107 հոդվածի առաջին մասում «Ռեպրեսալիաներ» բառը փոխարինել «Հատուցում» բառով։

110. Հայկական Սովետական Հանրապետության Քրեական օրենսգրքի 19 գլխի վերնագրում և 107 հոդվածի առաջին մասում «Ռեպրեսալիաներ» բառը փոխարինել «Հատուցում» բառով։

111. Հայկական Սովետական Հանրապետության Քրեական օրենսգրքի 19 գլխի վերնագրում և 107 հոդվածի առաջին մասում «Ռեպրեսալիաներ» բառը փոխարինել «Հատուցում» բառով։

112. Հայկական Սովետական Հանրապետության Քրեական օրենսգրքի 19 գլխի վերնագրում և 107 հոդվածի առաջին մասում «Ռեպրեսալիաներ» բառը փոխարինել «Հատուցում» բառով։

113. Հայկական Սովետական Հանրապետության Քրեական օրենսգրքի 19 գլխի վերնագրում և 107 հոդվածի առաջին մասում «Ռեպրեսալիաներ» բառը փոխարինել «Հատուցում» բառով։

114. Հայկական Սովետական Հանրապետության Քրեական օրենսգրքի 19 գլխի վերնագրում և 107 հոդվածի առաջին մասում «Ռեպրեսալիաներ» բառը փոխարինել «Հատուցում» բառով։

115. Հայկական Սովետական Հանրապետության Քրեական օրենսգրքի 19 գլխի վերնագրում և 107 հոդվածի առաջին մասում «Ռեպրեսալիաներ» բառը փոխարինել «Հատուցում» բառով։

116. Հայկական Սովետական Հանրապետության Քրեական օրենսգրքի 19 գլխի վերնագրում և 107 հոդվածի առաջին մասում «Ռեպրեսալիաներ» բառը փոխարինել «Հատուցում» բառով։

117. Հայկական Սովետական Հանրապետության Քրեական օրենսգրքի 19 գլխի վերնագրում և 107 հոդվածի առաջին մասում «Ռեպրեսալիաներ» բառը փոխարինել «Հատուցում» բառով։

118. Հայկական Սովետական Հանրապետության Քրեական օրենսգրքի 19 գլխի վերնագրում և 107 հոդվածի առաջին մասում «Ռեպրեսալիաներ» բառը փոխարինել «Հատուցում» բառով։

119. Հայկական Սովետական Հանրապետության Քրեական օրենսգրքի 19 գլխի վերնագրում և 107 հոդվածի առաջին մասում «Ռեպրեսալիաներ» բառը փոխարինել «Հատուցում» բառով։

120. Հայկական Սովետական Հանրապետության Քրեական օրենսգրքի 19 գլխի վերնագրում և 107 հոդվածի առաջին մասում «Ռեպրեսալիաներ» բառը փոխարինել «Հատուցում» բառով։

121. Հայկական Սովետական Հանրապետության Քրեական օրենսգրքի 19 գլխի վերնագրում և 107 հոդվածի առաջին մասում «Ռեպրեսալիաներ» բառը փոխարինել «Հատուցում» բառով։

122. Հայկական Սովետական Հանրապետության Քրեական օրենսգրքի 19 գլխի վերնագրում և 107 հոդվածի առաջին մասում «Ռեպրեսալիաներ» բառը փոխարինել «Հատուցում» բառով։

123. Հայկական Սովետական Հանրապետության Քրեական օրենսգրքի 19 գլխի վերնագրում և 107 հոդվածի առաջին մասում «Ռեպրեսալիաներ» բառը փոխարինել «Հատուցում» բառով։

124. Հայկական Սովետական Հանրապետության Քրեական օրենսգրքի 19 գլխի վերնագրում և 107 հոդվածի առաջին մասում «Ռեպրեսալիաներ» բառը փոխարինել «Հատուցում» բառով։

125. Հայկական Սովետական Հանրապետության Քրեական օրենսգրքի 19 գլխի վերնագրում և 107 հոդվածի առաջին մասում «Ռեպրեսալիաներ» բառը փոխարինել «Հատուցում» բառով։

126. Հայկական Սովետական Հանրապետության Քրեական օրենսգրքի 19 գլխի վերնագրում և 107 հոդվածի առաջին մասում «Ռեպրեսալիաներ» բառը փոխարինել «Հատուցում» բառով։

127. Հայկական Սովետական Հանրապետության Քրեական օրենսգրքի 19 գլխի վերնագրում և 107 հոդվածի առաջին մասում «Ռեպրեսալիաներ» բառը փոխարինել «Հատուցում» բառով։

128. Հայկական Սովետական Հանրապետության Քրեական օրենսգրքի 19 գլխի վերնագրում և 107 հոդվածի առաջին մասում «Ռեպրեսալիաներ» բառը փոխարինել «Հատուցում» բառով։

129. Հայկական Սովետական Հանրապետության Քրեական օրենսգրքի 19 գլխի վերնագրում և 107 հոդվածի առաջին մասում «Ռեպրեսալիաներ» բառը փոխարինել «Հատուցում» բառով։

130. Հայկական Սովետական Հանրապետության Քրեական օրենսգրքի 19 գլխի վերնագրում և 107 հոդվածի առաջին մասում «Ռեպրեսալիաներ» բառը փոխարինել «Հատուցում» բառով։

131. Հայկական Սովետական Հանրապետության Քրեական օրենսգրքի 19 գլխի վերնագրում և 107 հոդվածի առաջին մասում «Ռեպրեսալիաներ» բառը փոխարինել «Հատուցում» բառով։

132. Հայկական Սովետական Հանրապետության Քրեական օրենսգրքի 19 գլխի վերնագրում և 107 հոդվածի առաջին մասում «Ռեպրեսալիաներ» բառը փոխարինել «Հատուցում» բառով։

133. Հայկական Սովետական Հանրապետության Քրեական օրենսգրքի 19 գլխի վերնագրում և 107 հոդվածի առաջին մասում «Ռեպրեսալիաներ» բառը փոխարինել «Հատուցում» բառով։

134. Հայկական Սովետական Հանրապետության Քրեական օրենսգրքի 19 գլխի վերնագրում և 107 հոդվածի առաջին մասում «Ռեպրեսալիաներ» բառը փոխարինել «Հատուցում» բառով։

135. Հայկական Սովետական Հանրապետության Քրեական օրենսգրքի 19 գլխի վերնագրում և 107 հոդվածի առաջին մասում «Ռեպրեսալիաներ» բառը փոխարինել «Հատուցում» բառով։

136. Հայկական Սովետական Հանրապետության Քրեական օրենսգրքի 19 գլխի վերնագրում և 107 հոդվածի առաջին մասում «Ռեպրեսալիաներ» բառը փոխարինել «Հատուցում» բառով։

137. Հայկական Սովետական Հանրապետության Քրեական օրենսգրքի 19 գլխի վերնագրում և 107 հոդվածի առաջին մասում «Ռեպրեսալիաներ» բառը փոխարինել «Հատուցում» բառով։

138. Հայկական Սովետական Հանրապետության Քրեական օրենսգրքի 19 գլխի վերնագրում և 107 հոդվածի առաջին մասում «Ռեպրեսալիաներ» բառը փոխարինել «Հատուցում» բառով։

139. Հայկական Սովետական Հանրապետության Քրեական օրենսգրքի 19 գլխի վերնագրում և 107 հոդվածի առաջին մասում «Ռեպրեսալիաներ» բառը փոխարինել «Հատուցում» բառով։

140. Հայկական Սովետական Հանրապետության Քրեական օրենսգրքի 19 գլխի վերնագրում և 107 հոդվածի առաջին մասում «Ռեպրեսալիաներ» բառը փոխարինել «Հատուցում» բառով։

141. Հայկական Սովետական Հանրապետության Քրեական օրենսգրքի 19 գլխի վերնագրում և 107 հոդվածի առաջին մասում «Ռեպրեսալիաներ» բառը փոխարինել «Հատուցում» բառով։

142. Հայկական Սովետական Հանրապետության Քրեական օրենսգրքի 19 գլխի վերնագրում և 107 հոդվածի առաջին մասում «Ռեպրեսալիաներ» բառը փոխարինել «Հատուցում» բառով։

143. Հայկական Սովետական Հանրապետության Քրեական օրենսգրքի 19 գլխի վերնագրում և 107 հոդվածի առաջին մասում «Ռեպրեսալիաներ» բառը փոխարինել «Հատուցում» բառով։

144. Հայկական Սովետական Հանրապետության Քրեական օրենսգրքի 19 գլխի վերնագրում և 107 հոդվածի առաջին մասում «Ռեպրեսալիաներ» բառը փոխարինել «Հատուցում» բառով։

145. Հայկական Սովետական Հանրապետության Քրեական օրենսգրքի 19 գլխի վերնագրում և 107 հոդվածի առաջին մասում «Ռեպրեսալիաներ» բառը փոխարինել «Հատուցում» բառով։

146. Հայկական Սովետական Հանրապետության Քրեական օրենսգրքի 19 գլխի վերնագրում և 107 հոդվածի առաջին մասում «Ռեպրեսալիաներ» բառը փոխարինել «Հատուցում» բառով։

147. Հայկական Սովետական Հանրապետության Քրեական օրենսգրքի 19 գլխի վերնագրում և 107 հոդվածի առաջին մասում «Ռեպրեսալիաներ» բառը փոխարինել «Հատուցում» բառով։

148. Հայկական Սովետական Հանրապետության Քրեական օրենսգրքի 19 գլխի վերնագրում և 107 հոդվածի առաջին մասում «Ռեպրեսալիաներ» բառը փոխարինել «Հատուցում» բառով։

149. Հայկական Սովետական Հանրապետության Քրեական օրենսգրքի 19 գլխի վերնագրում և 107 հոդվածի առաջին մասում «Ռեպրեսալիաներ» բառը փոխարինել «Հատուցում» բառով։

150. Հայկական Սովետական Հանրապետության Քրեական օրենսգրքի 19 գլխի վերնագրում և 107 հոդվածի առաջին մասում «Ռեպրեսալիաներ» բառը փոխարինել «Հատուցում» բառով։

151. Հայկական Սովետական Հանրապետության Քրեական օրենսգրքի 19 գլխի վերնագրում և 107 հոդվածի առաջին մասում «Ռեպրեսալիաներ» բառը փոխարինել «Հատուցում» բառով։

152. Հայկական Սովետական Հանրապետության Քրեական օրենսգրքի 19 գլխի վերնագրում և 107 հոդվածի առաջին մասում «Ռեպրեսալիաներ» բառը փոխարինել «Հատուցում» բառով։

153. Հայկական Սովետական Հանրապետության Քրեական օրենսգրքի 19 գլխի վերնագրում և 107 հոդվածի առաջին մասում «Ռեպրեսալիաներ» բառը փոխարինել «Հատուցում» բառով։

154. Հայկական Սովետական Հանրապետության Քրեական օրենսգրքի 19 գլխի վերնագրում և 107 հոդվածի առաջին մասում «Ռեպրեսալիաներ» բառը փոխարինել «Հատուցում» բառով։

155. Հայկական Սովետական Հանրապետության Քրեական օրենսգրքի 19 գլխի վերնագրում և 107 հոդվածի առաջին մասում «Ռեպրեսալիաներ» բառը փոխարինել «Հատուցում» բառով։

156. Հայկական Սովետական Հանրապետության Քրեական օրենսգրքի 19 գլխի վերնագրում և 107 հոդվածի առաջին մասում «Ռեպրեսալիաներ» բառը փոխարինել «Հատուցում» բառով։

157. Հայկական Սովետական Հանրապետության Քրեական օրենսգրքի 19 գլխի վերնագրում և 107 հոդվածի առաջին մասում «Ռեպրեսալիաներ» բառը փոխարինել «Հատուցում» բառով։

158. Հայկական Սովետական Հանրապետության Քրեական օրենսգրքի 19 գլխի վերնագրում և 107 հոդվածի առաջին մասում «Ռեպրեսալիաներ» բառը փոխարինել «Հատուցում» բառով։

159. Հայկական Սովետական Հանրապետության Քրեական

საბჭოთა საქართველოს შვიდი წლის თავი

აჭარისტანის მშრომელთა სალამი საქართველოს მუშებს და გლეხებს

დღეს მუშები და გლეხები ზეიმობენ საქართველოში საბჭოთა ხელისუფლების დამყარების 7 წლის თავს.

მენშევიკური საზიზღარი რეჟიმის წინააღმდეგ დაიწყო შეტევა ყველა ფრონტებზე. მუშების და გლეხების გამოვიდენ და დაიწყეს ბრძოლა განთავისუფლებისათვის.

აჯანყებულთა ენერგია მიმართული იყო საქართველოს დედა-ქალაქზე —თბილისზე, სადაც გამაგრებული იყო მენშევიკების ბანდიტების ხროვა.

კოვკონთან ბრძოლის შემდეგ ჟორდანიამ აუწყა ყველას, რომ „თბილისთან გაეთხრება საფლავი ბოლშევიკებსო". არ გასულა ორი დღე, რომ თვით მენშევიკებს გარეხარა საფლავი და თბილისის სასახლეზე აფრიალდა აჯანყებულთა დროშა.

რა გაკეთდა ამ შვიდი წლის განმავლობაში?

პირველი—მოისპო ეროვნული შუღლი სრულიად და მშვიდობიანობა დამყარდა.

აბა გავიხსენოთ მენშევიკების ბატონობის სამი წლის ხანა: აუარაკეები, დაუსრულებელი ფრონტები ქვეყნის სხ. და სხ. კუთხეებში მუდმივი დამსხვრეჩხერები და მზადება ომისთვის ბ ომისთვის სწორედ ამ წლებში ამოვიდნენ ანორმინდები მთელ ამიერ - კავკასიაში. 7 წელია საქართველოს მუშებს და გლეხებს ფოლადისებური რიგები კომპარტიის ხელმძღვანელობით გამოუყვებიან გამარჯვებაზე პოლშევიკებს, საქართველოს ხოლშობიდან ეკონომიური აღმშენებლობის უკანასკნელ წარმომადგენლებთან ბრძოლაში.

სომხეთის მშრომელნიც, რომელთაც სულ ახლო ურთიერთში გამოსცადეს ნაციონალისტურ-დაშნაკური პარტიების ბატონობა, ღრმად არიან დარწმუნებულნი, რომ ამიერ - კავკასიის მშრომელთა მტრების ფრონტი მთლიანად მიმრთულია ა.-კ. მშრომელთა რესპუბლიკების ფედერაციის წინააღმდეგ. საქართველოს განსაზღვრის ნებისმიერ ძალებზე თვალყურის ადევნებენ საქართველოს კულტურულ-ეკონომიურ მშენებლობას.

გაუმარჯოს საბჭოთა საქართველოს, რომელმაც ტატიკით და შეურყეველად მიდის წინ ნამდვილ სოციალისტურ მშენებლობის გზაზე.

აფხაზეთის ცენტრალური აღმასრულებელი კომიტეტის თავმჯდომარე ჩ.ნ.ნ.ბა.

აფხაზეთის სახალხო კომისართა საბჭოს მავ. მჯდომარე ლ.კ.კ.ბა.

თბილისის საბჭოს საზეიმო სხდომა

წითელი არმიის ათი წლის თავის და საქართველოს გასაბჭოების შვიდი წლის თავის გამო

ოპერის თეატრთან

გუშინ, სალამის თბილისის პროლეტარიატმა სანალიშეწყო ოპერის თეატრის წინიდან გადაიხადა ორი მნიშვნელოვანი წლის, თვით—ათი წლის შესრულება მუშურ - გლეხურ წითელი არმიის არსებობისა და შვიდი წელი მშრომელთა საქართველოს განთავისუფლებისა.

სალამის 6 საათისათვის ოპერის თეატრის წინ თავი მოიყარეს კავკასიის წითელდროშოსანი არმიის ნაწილებმა, რომელნიც რეგულარულ ერეულნი შეიდნენ ადგილებიდან ქალაქის საქართველოს განთავისუფლებისა.

7 საათზე ბრძანდა ფაიცი და მშრომელთა წარმომადგენლებიან გაემართა დარბაზის წინა მე გამოჩნდა იშვიათი სანახაობა: ზარბაზნები, ტყვიამფრქვეველებით, დროშებით მორთული და მზადართა შუბებზე დაკიდულ მაიორებით ფერადებული ყაკეთი, რომლის შუა შიც აღმართული იყო დიდი ბელადის—ლენინის ქანდაკება, გამოსახავდა ჩვენი წითელი არმიის და მასთან ერთად მთელი მშრომელთა კავშირის ძლევამოსილებას.

საზეიმო სხდომის გახსნა

თბილისის შუშათა, გლეხთა, წითელ არმიელთა და მშრომელთა სამეფის საბჭოს სხდომა ხსნის ამ. [illegible] ბოლქვაძე, რომელიც შემდეგი სიტყვით მიმართავს თბილისის, მშრომელთა წარმომადგენლებს: „ჩვენ შევიკრიბეთ ჩვენი სახელოვანი წითელი არმიის ათი წლის და საქართველოს გასთავისუფლებისათვის შვიდი წლის თავის საღღესასწაულოდ. მუშათა და გლეხთა არმიამ, რომელიც იშვა სამოქალაქო ომის ჭარტეხილში, ფას დაუდებელი ღვაწლი დასდო ახა მარტო ყოფილ რუსეთის იმპერიის, არამედ მთელი კაპიტალისტების დარაზულ ქვეყნებსაც და დამონებულ ერებს. იმ რევოლუციონერ ერთა-მეთაურებთან ერთად, რომელთაც ლენინის სახელობა ეწერათ ოქროს ასოებით, სამუდამოდ ჩაიწერა თავისი სახელი და წითელი არმიის ხელმძღვანელობის ისტორიაში ბრძოლა ბრძოლა ბრძოლა

ՀԱՅԿԱԿԱՆ ՀԱՄԱՐԻ ՀԱՆՔԱՆԱԿԱՆ ԺՈՂՈՎԸ

ՀԱՅԿԱԿԱՆ ՀԱՄԱՐԻ ՀԱՆՔԱՆԱԿԱՆ ԺՈՂՈՎԸ

ՀԱՅԿԱԿԱՆ ՀՈՒՇԱՐՁԱՆ ՀԱՆԴԵՍ ՀԻՆԳՇԱԲԹԻ 25 ՄԱՅԻՍԻ 1928 Թ. ՀԱՄԱՐ 47 (2090)

ՀԱՅԿԱԿԱՆ ՀՈՒՇԱՐՁԱՆ ՀԱՆԴԵՍ

ՀԻՆԳՇԱԲԹԻ 25 ՄԱՅԻՍԻ 1928 Թ. ՀԱՄԱՐ 47 (2090)

ՀԱՅԿԱԿԱՆ ՀՈՒՇԱՐՁԱՆ ՀԱՆԴԵՍ

ՀԻՆԳՇԱԲԹԻ 25 ՄԱՅԻՍԻ 1928 Թ. ՀԱՄԱՐ 47 (2090)

ՀԱՅԿԱԿԱՆ ՀՈՒՇԱՐՁԱՆ

ԱՄԵՐԻԿԱՀԱՅ ԱԶԳԱՅԻՆ ԿՅԱՆՔԻ ԱՅԺԵՄ. Հ. ՅՈՎՀԱՆՆԻՍՅԱՆԻ ՀԱՄԱՐ

ՀՐԱՏԱՐԱԿՉՈՒԹԻՒՆ «ՀԱՅԿԱԿԱՆ ՀՈՒՇԱՐՁԱՆ»

ՏՊԱԳՐՈՒԹԻՒՆ «ՀԱՅԿԱԿԱՆ ՀՈՒՇԱՐՁԱՆ»

ՀԱՍՑԵ՝ ՊՈՍԹՈՆ, 225 Commercial Street

ՀԱՅԿԱԿԱՆ ՀՈՒՇԱՐՁԱՆ

ՀԱՅԿԱԿԱՆ ՀՈՒՇԱՐՁԱՆ

ՀՐԱՏԱՐԱԿՉՈՒԹԻՒՆ «ՀԱՅԿԱԿԱՆ ՀՈՒՇԱՐՁԱՆ»

ՏՊԱԳՐՈՒԹԻՒՆ «ՀԱՅԿԱԿԱՆ ՀՈՒՇԱՐՁԱՆ»

ՀԱՍՑԵ՝ ՊՈՍԹՈՆ, 225 Commercial Street

ՀԱՅԿԱԿԱՆ ՀՈՒՇԱՐՁԱՆ

ՀԱՅԿԱԿԱՆ ՀՈՒՇԱՐՁԱՆ

ქართული ბიბლიოთეკა

ქუთაისის
სააქციო სავაჭრო საზოგადოება
„ქუთვაჭრობას“
აქვს ყოველთვის ყოველგვარი შეუდი
რკინეულობის, საღებავების, ფართლეულობის, გალანტერეის, კოლონიალური, საქონლის, რეზინის ნაწარმოების, ტყავეულობის, დგამების და სხვა
ვაჭრობა სწარმოებს გითუმათ
ნ. 678

ს. მ. უ. ს. ს. მ. უ. ს.
„ახალშენი“
ქუთაისში
აცხადებს რომ ა. წ. 25 თებერვალს
საფუძველი ჩაეყრება
მოწაფეთის კირის ქარხანას
რომელიც
ა. პ. საჭიროებისათვის ყოველწლიურად დაამზადებს 10 მილ. ფუთ კირს
ამ ახლო ხანში დათავარებული იქნება აბრეშუმ-ქაფსახვევი ფაბრიკა, უკვე
ნ. 677. მოთავებულია და მუშაობას იწყებს ქიმილის (ბარიტის) ქარხანა

აბრეშუმის მრეწველობა საქართველოში
„საქართველოს აბრეშუმი“
თბილისი, ეორდანოვის ქუჩა, სახ. № 7 ტელეფ. №№ 23-43, 10-97 და 18-54.
აქვს ძაფ-სახვევი, აბრეშუმის საქსოვი და ძაფის საბრეში ქარხნები:
თბილისში, ოზურგეთში, სამტრედიაში, ხონსა და თელავში
აბრეთვე აბრეშუმის თესლეულობის საბრენაქო დამამზადებელი სადგურები:
ვანსა და ქუთაისში, დასამზადებელი წერტები მთელ საქართველოში
ამზადებს თესლს, ძაფს და აბრეშუმის ქსოვილებს ეოველგვარი ხარისხისას
აქვს აგრეთვე ქსოვილის საკუთარი საეაჭრო თბილისში
ნ. 690 სახახლის ქუჩა ტელეფ. № 23—00

აჭარისტანის ა. ს. ს. რ. სახელმწიფო მრეწველობის სამმართველო
„აჭარმრეწველობა“

სახელმწიფო ძირითარი ქარხანა:	დაკლებულ ფასებში ბარიტი, ხურიკი და სხვადასხვა ხმელი და ფხვნილი საღებავები.	თამბაქოს ფაბრიკა:	სოხუმის და ადგილობრივ თამბაქოების საუკეთესო ნაწარმები: ყველა ხარისხის თუთუნი და პაპიროსები.	თუჯის სასხმი და მეძანიკური ქარხანა:	ავტომობილების და ყოველგვარ მანქანების შეკეთება. ჩასხმა თუჯიდან დაკვეთით.
ხეტყის დასამუშავებელი ცენტრალური ქარხანა:	ფირფიცარი, დიხტა, ყუთების დამზადება, ხეტყის ყოველგვარი მასალები იაფ ფასებში.	სათუთავი ქარხანა:	პატენტიანი მოთუთული ჟესტი სახურავებისათვის, ციბარა, ვარცლი და ყოველგვარი მოთუთული ნაწარმოები.	ჰოლიგრაფიული განყოფილება:	ხატამბა და ლიტოგრაფიულ სამუშაოების შესრულება.

საწვავ მასალათა განყოფილება: კეროსინი, ბენზინი, მაზუთი და სხვა მინერალური ზეთები. ქალაქს ქუჩა № 5.
ნ. 673

ს. ს. ს. რ. ს. მ. უ. ს.
საფეიქრო ზეთ-საპნის
ტრესტი
პირველი სახელმწიფო
მაუდის ფაბრიკა
ქალ. ქუთაისში
თავის საკუთარი საწარმოო სამაქროებით ამზადებს სხვადასხვა ფერების კარგი ღირსების მაუდეულობას: მაუდს და ტრიკოს უმაღლესი ხარისხისას, რჩეულ მატყლიდან, ნახევარ მსუბუქს და პალტოს ხარისხს.
ნ. 679 გამგე ი. დევიძე

ქუთაისის
ერთიან მომხმარებელ საზოგადოებას
„მუშკოოპს“
ყველაფერი მოუვა თავის სავაჭროებში
გალანტერეია, მანუფაქტურა, საოჯახო ავეჯეულობა, დგამები, ტყავეულობა და სხ.
აქვს საკუთარი საწარმოო წამოწყებანი
სახარატე, საძეხვე საყასპო, ფურნეები, სადილოები და სხ.
ნ. 676

აჭარისტანის ს.ს.რ. საპაიო სავაჭრო ამხანაგობა
„აჭარვაჭრობა“
(ქუთაისის ქუჩა № 2).
საცალო და საბითუმო საეაჭროები და საწყობები
იყიდება ეოველგვარი სამრეწველო საქონელი

შავი სახურავი თუნუქი	მაჯიდა,	ნახშირი,
ხარისხოვანი რკინა	ლურსმანი,	ანტრაციტი,
ქარ-ფანჯრის გაწყობილობა	ცარცი	ფართალი და სხ.

სიმინდი და სიმინდის ფქვილი და შაქრის სალაქაფოები
საბითუმო ვაჭრობა: საბმელი ზეთით, თიხით, ბრინჯით, ფქვილით და სხვ.
წარმომადგენლობანი:
„საძსახვაჭრობის“, სახელმწ. ელექტრო-ტრესტის, „საქართველოს ღვინის“
ნ. 675

ღვინო კახური, იმერული,
მაგარი და სადესერტო,
„ზვანჭკარა“ (ყიფიანისეული)
„საქართველოს ღვინო“
არაყი, ძველი ხურძნელოვანი კონიაკი, ლიქიორები და სასმელები
მთ. კანტორა და ღვინის სარდაფი — თბილისი, გოგოლის ქ. 63, ტელეფონი 4 65.
არაყ-კონიაკ-ლიქიორის ქარხანა-საწყობი-თბილისი, კლ. ცეტკინის ქ. (ყ. ელისაბედის) № 133 ტელ. 15—19.
ღვინის სარდაფი ქუთაისში
განყოფილებები: ბათომი, სოხუმი, ბაქო, კრასნოვოდსკი, ტუაფსე, პიატიგორსკში, დონის-როსტოვში, ხარკოვში, ლენინგრადში და სვერდლოვსკში.
მოითხოვეთ
„მუშკოოპი“-ს, „ზაკტპო“ ს და „ზაკკონპო“-ს ყველ მაღაზიებში მთ. სარდაფის ფასებში. ნ. 684

ექიმი
კ. ს. ფოკნ-ირტელი
პლეხანოვის პროსპ. № 10
სპეციალურად იკურნალობს სახ. ზარდე, სქესობრივ (სქესობრივი უძლურება, ნერვიული სისუსტი), ვენერიულ (ტრიპერი) ავადმყოფობას, სიფილისს, და მის შედეგებს, კანისა და ქირურგიულ ავად ყოფობის (სისხლისენი, ბუასილი) ელექტრომკურნალობა და ოპერაციები. ავადმყოფების მიღება დილ. 8 ს. დღის 12 საათამდე და 4 ნ.ზ. საათ.—საღ. 7 საათამდე. ქალების მიღება ცალკე დილ. 11—12 საათამდე და საღამოს 7—8 საათამდე. 1ე—1

თვალის საავადმყოფო
მუდმივ საწოლებით და ამბულატორიით. ღებულობენ ეჭიმები
ა. ნ. შატილოვი
საოპერაციო დღეებში
ა. გ. მალაევი
დილით 8—9 საათ. საღამოთი 6—7 ს.
სტაციონალური ავადმყოფების მიღება ყოველ დრ.ზე. კლარა ცეტკინის ქუჩა (ყოფ. ელისაბედის) № 47
ტელეფონი № 5—90 25—1

ქ. თბილისის შრომის სასამართლოს აღმასრულებელი
ბ. კ. ჯინჭველაშვილი
ამით აცხადებს, რომ ის 28 თებერვალს 1928 წ. დღის 2 საათზე სახლში № 23 დესმონოვის მოედანზე საჯარო ვაჭრობით გაყიდის მიხ. ყაჩიაშვილის (სასადილო „დარიალი“-ს) მოძრავ ქონებას: მაგიდებს, სკამებს, სპილენძის ქვაბებს, თეფშებს, ჭიქებს, ბოთლებს და სხვა შეფასებულს 480 მანეთად, სახკვების კავშირის, ჯიჩიაშვილის და გიორგი შოფაძის ვალის დასაკმაყოფილებლად თანახმად ქ. თბილისის შრომის სახალხო სასამართლოსაგან 14 თებერვლის 1928 წ. თარიღით, № 392 გაცემულ აღმასრულებელ ფურცლისა. ნ. 689

აჭარისტანის საწარმოვო კოოპერატიული კავშირი
„აჭარწარმოკავშირი“
კამოს № 7.
აჭარწარმოკავშირი აწარმოებს ადგილობრივ თამბაქოს დამზადებას.
აჭარწარმოკავშირი აწყობს მანდარინების, ვაშლის, კაკლის და სხვა სასოფლო-სამეურნეო პროდუქციის დამზადებას და რეალიზაციას.
აჭარწარმოკავშირი აერთიანებს 9 სას.-სამ. ამხანაგობას, რომელთა საშვალებით აწარმოებს დამზადებითი ოპერაციებს.
აჭარწარმოკავშირი აწოდებს ამხანაგობებს აეანსებს, ტარას, სატრანსპორტო საშვალებებს სას.-სამ. პროდუქციის რეალიზაციისათვის.
აჭარწარმოკავშირი აწარმოებს სოფლის მეურნეობის მომარაგებას სას.-სამეურნეო იარაღ-მანქანებით.
ნ. 674 აჭარწარმოკავშირის გამგეობა.

გორჯომის მინერალური წყალი
გასასყიდი ფასები:
საწყობებიდან—არა ნაკლებ 40 ბოთლისა ჟურჭლიანათ 30 კაპ. კოოპერატიულ და საზოგადო დაწესებულებებს ადგილზე მიტანით.
მაღაზიიდან—არა უმეტეს 10 ბოთლისა მუშა-მოსამსახურეებისათვის უბოლოდ 20 კაპიკი.
ცარიელი ბოთლები მიიღება მხოლოდ სუფთა, ბორჯომის წყალისათვის ნახმარი.
საწყობები: პლეხანოვის ქ. № 93
რუსთაველის პროსპექტი № 10. ნ. 686

ჰიათურის შავი ქვის მრეწველთა საქციო საზოგადოების გამგეობა
ამით აუწყებს ამ საზოგადოების აქციების მეპატრონეთ რომ თანახმად ს.ს.ს.რ. ცკისა და სახალხო კომისართა საბჭოს 1927 წ. 17 აგვისტოს დადგენილებისა, აღნიშნული საზოგადოების ყველა უსახელო აქციები არა უგვიანეს 1928 წ. პირველი აპრილისა წარმოდგენილ უნდა იქნენ გამგეობაში (ჰიათურა, ზღვნოვიჩის ქ. № 5), სახელიან აქციებათ გადასაკეთებლათ. აქციები, რომელნიც აღნიშნულ ვადაში წარმოდგენილი არ იქნებიან გამგეობაში, გაბათილებულათ ჩაითვლებიან. 1577

ექიმი
მ. ო. ზანდუკელი
დაბრუნდა და განაახლა ავადმყოფების მიღება. შინაგანი და ნერვიული სნეულებანი. ელექტრონის და სინათლის კაბინეთი. ავადმყოფების მიღება ორშაბათობით, ოთხშაბათობით, ხუთშაბათობით და შაბათობით, საღამოს 7—8 საათ. მისამართი ლენინის ბულვარი (ყოფ. ელისაბედის) ქუჩა № 11, ტელ. 4—82
25—1

ექიმი მეგრაგვინცი
ფილტვების ბლექის და გულის სნეულებანი
ციების სადგინებო მკურნალობა ელექტრო-შუქით რენტგენის სამკურნალო კაბინეტში
სხურათების გადაღება და რენტგენის სხივებით წამლობა
ხელოვნური მთის მზე. იონნოტერაპია. მიღება ყოველდღე დილის 9—1 და საღ. 6—8 საათზე.
ენგელსის ქ. № 23. (ყოფ. ბებუთოვის)
25—1

დავკარგე: გორის კომუნალური ბანკის მიერ გაცემული აქციები № № 532 და 677. 50 მანეთის ღირებულების ორთავე, გაცემული ილია ჯაფარიძის სახელზე, ჩ. გ. 1600

დავკარგე: საბუნარო წიგნაკი № 158, ოზურგეთის მაზრის დაბრუნდა სალაროდან მიღებული დიმიტრი კილაძის სახელზე, ჩ. გ. 1601

დავკარგე: მეტრიკოლი ამონაწერი გიორგი ვერმანეიძე კვაჭაძის სახელზე, ჩ. გ 1599

დავკარგე კავშირის საწევრო წიგნაკი № 28845 განათლების მუშაკთა კავშირის მიერ მოკიმული თამარა სიმონის ასული ნაზაროვის სახელზე ჩ. გ. 1602

დავკარგე: პირადობის მოწმობა და სამხედრო არეგისტრაციის ბარათი პორფილე ტინიასძე ჯელაძის სახელზე, ჩ. გ. 1597

დავკარგე: პირადი წიგნაკი (სამხედრო) ხიდირ შაბაბოვის სახელზე ჩ. გ. 1598

სია იმ პირთა და ორგანიზაციათა, რომელნიც გატარებულნი არიან რეგისტრაციაში ა.-ქ. ვაჭრობის სახკომის რწმუნებულის სამმართველოში (გაგრძელება № 40)

№№ რიგ.	რეგისტრაციის დრო	საწარმოს დასახელება	ვის მიერ არის დამტკიცებული წესდება და როდის	მისამართი	წარმოების მიზანი	მოკმედების რაიონი	ძირითადი თანხა	საპაიო	სპეც.	საწევრო.	საწარმ. სარეწ მოწმ. ხარ
1059	17 იანვარი 1928 წ.	გორის სასოფლო მეურნეობის და სამრეწველო ტრესტი, „გორსმსტრესტი“	გორის სამაზრო აღმასკომ. პრეზიდიუმის ძიერ 1927 წ. 5 ნოემბერს.	ქ. გორი	კულტურულ მამულთა გამგეობის გაერთიანება და სოფლის მეურნეობის პროდუქტის გადაკუშავება და გასაღება	გორის მაზრა და მისმიდამოები	357.787,61	—	—	—	—
1060	26 დეკემბერი 1927 წ.	საქ. სახალხო მეურნეობის უმაღლეს საბჭოს სამთო მრეწველობის ტრესტი „სათოტრესტი“	საქ. სახალხო მეურნეობ უმაღლ საბჭ პრეზ დიუმის მიერ 9 დეკემბ. 1927 წ.	ქ. თბილისი პუშკინის ქ. № 3.	აღმოჩენა და დაკუშავება სასარგებლო მადნეულობის საქართველოში	საქართველო	1.244.241,93	—	—	—	5
1061	26 იანვარი 1928 წ.	საკავშირო საქციონერო საზოგადოება „სოკვინო“-ს განყოფ. საქართველოში.	საკავშირო სახკომსაბჭოს მიერ 1924 წ. 10 დეკემბ.	ქ. თბილისი რუსთველის გამზ. № 11	სურათების გაქირავება	საქართველო	—	—	—	—	3
1062	4 თებერვალი 1928 წ.	საკავშირო მეტალურგიის სინდიკატის თბილისის განყოფილება.	საკავშირო შრომის და თავდაცვის საბჭოს მიერ 22 დეკემბერი 1925 წ.	ქ. თბილისი რუსთველის გამზ № 9	ვაჭრობა	საქ. ს.ს.რ. და სომხ. ს.ს. რ.	—	—	—	—	6
1063	23 თებერვალს 1928 წ.	სასოფლო სამეურნეო ტრესტი „ს.მ.ს.“	ბორჩალოს სამაზრო აღმასკომის პრეზიდიუმის მიერ 4 თებერვალი 1928 წ.	ბორჩალო. რაზრა და ბა ლიუქემბურგი	გადამუშავება სასოფლო სამეურნ. ხასიათის ნაწარმ.	ბორჩალოს მაზრა	47.208,23	—	—	—	—
1064	22 თებერვალი 1928 წ.	ქ. ზესტაფონის ინვალიდთა სავაჭრო საწარმოო კოოპერატიული ნადი „სასუალება“	საქ სოც. უზრუნველყ კომისიის მიერ 1927 წ. 28 იანვარს.	ქ ზესტაფონი	სხვა-და-სხვა ნივთებით ვაჭრობა	ქ. ზესტაფონი	4.768,58	—	—	—	—
1065	6 თებერვალი 1928 წ.	კუზანოვი გეურჯა არტემის-ძე	—	ქ თბილისი მაილუ-რაძის ქ. № 2	სასადილო	—	500	—	—	—	4
1066	„	მეტონიძე, შალვა გრიგორის-ძე	—	ქ. თბილისი რუსთველის გამზ. № 18	სასადილო	—	400	—	—	—	4
1067	7 „	ციხისელი, რომანოზ ნესტორის-ძე	—	ქ. თბილისი წყნეთის ქ. № 13	ღვინის სარდაფი	—	1.200	—	—	—	4
1068	7 „	ბელაშვილი, ლუკა და ზვითასიაშვილი ნინა	—	ქ თბილისი ორჯონიკიძის ქ. № 6	„	—	2.000	—	—	—	4
1069	8 თებერვალი 1928 წ.	ეპიტაშვილი, ტატო მიხეილის-ძე	—	ქ. თბილისი არაყის ქ. № 6	სასადილო	—	500	—	—	—	4
1070	11 „	მიხაშვილი, ალექსანდრე ქრისტეფორის-ძე	—	ქ. თბილისი ანანიევის ქ. № 6	გასტრონომიული მაღაზია	—	1.000	—	—	—	4
1071	13 „	ჩაჩანაშვილები ელო შალომის-ძე და იოსებ ეუშვაკის-ძე	—	ქ. თბილისი სიონის ქ. № 13	ფართლეულობის მაღაზია	—	4.000	—	—	—	4
1072	„	გელეძე ტრიფონი, არჩვაძე გრიგოლი და სხირტლაძე ევგენი	—	ქ. თბილისი კახეთის ქ. № 2	სასადილო	—	1.000	—	—	—	4
1073	15 „	პინას ბაბაოღლი	—	ქ თბილისი სიონის ქ. № 13	ფართლეულობის მაღაზია	—	1.200	—	—	—	4
1074	17 „	პირზადოვი, კარაპეტა არტემის-ძე	—	ქ. თბილისი ყორეს ქ. № 26	სასადილო	—	300	—	—	—	4
1075	21 „	მინაგაროვი, ივანე ალექსანდრეს-ძე	—	ქ. თბილისი საბჭოს ქ. № 59	„	—	670	—	—	—	4

ა.-ქ. ვაჭრობის სახკომის რწმუნებულის სამმართველოს საქმეთა მმართველის მაგიერ ბახტაძე.
ნ. 688 სავაჭრო რეგისტრაციის განყოფილების გამგე ქ. ოქრჯონიკიძე

ბათომის მუშათა კოოპერატივი
„მ უ შ კ ო ო პ ი“
მუშკოოპს შეძენილი აქვს ზამთრის სეზონისათვის პირველ საჭიროების და სხვა საგნების დიდი მარაგი.
მუშკოოპი უხსნის მუშა-მოსამსახურეებს
ბარძელვადიან და მოკლევადიან საწვრილმანო კრედიტებს.
ყველა მუშა-მოსამსახურემ უნდა ივაჭროს მხოლოდ
კოოპერატიულ სავაჭროებში:
№ 1 საბაყლო, გასტრონომიული და ჟურნალეულობის სავაჭრო—ინტერნაციონალის ქ. № 16.
№ 2 საბაყლო. გასტრონომიული, ჟურნალეულობის და საფართლო—კოოპერაციის ქ. № 33.
№ 3 საბაყლო, ჟურნალეულობა—ახალი ნურია.
№ 4 საბაყლო, ჟურნალეულობის და საფართლო გოროდოკი.
№ 5 საბაყლო და ჟურნალეულობის -ჭაობა.
№ 6 საბაყლო, ჟურნალეულობის და საფართლო—კოოპერაციის ქუჩა № 1.
№ 7 საბაყლო, ჟურნალეულობის და საფართლო -ბარცხანა.
№ 8 საბაყლო და ჟურნალეულობის—ნავთსინდიკატში.
№ 9 საბაყლო, გასტრონომიული და ჟურნალეულობა—ძვ. ნურია.
№ 10 სპეციალური საფართლო და გალანტერეია—ინტერნაციონალის და ლენინის ქ. კუთხე.
№ 11 საბაყლო და პურის—„აზნავთშენი“.
პურის საცობი—კოოპერაციის ქ. № 33.
კუთის, მოვანილეულობის, ნავთის და ხორცის სავაჭროები ქალაქის ყველა რაიონებში.
ნ. 680 მუშკოოპის პრეზიდიუმი.