

K 1627
3



საქართველოს სსრ მეცნიერებათა აკადემია

აკად. ს. ჯანაშიას სახელობის საქართველოს სახელმწიფო
მუზეუმი

ლომენგი ქორიძე

ვაჭაიძელური კულტურის უძველესი ძეგლები

(სახსენის რაიონი)

902.16(41)
~~1966~~
მეც

საქართველოს სსრ მეცნიერებათა აკადემია
აკად. ს. ჯანაშიას სახელობის საქართველოს სახელმწიფო
მუზეუმი

ლომენგი ქორიძე

მეზიკონი უკრაინის საზოგადოებრივი მეცნიერების აკადემიის მიერ

(სახსურის ტომი)

ქ. ქ.

1527
3

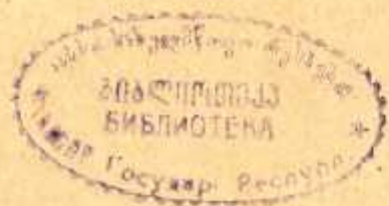

ისტორიის მეცნიერებათა კანდიდატის დ. ქორიძის მონაგრაფია, მატერიალური კულტურის უძველესი ძეგლები საჩხერის რაიონიდან, მიზნად ისახავს საჩხერის რაიონის ტერიტორიაზე აღმოჩენილი იმ ძეგლების შესწავლას, რომლებიც განეკუთვნება გვიან ბრინჯაოს პერიოდს და ნიჟა მომდევნო ხანას ჩვენი წყლთალარიცხვის V საუკუნემდე. მასში მთლიანად შევიდა საქართველოს სახელმწიფო მუზეუმის და სოფ. ქორეთის საშუალო სკოლის მუზეუმში დაცული ამ პერიოდის ძეგლები.

როგორც ცნობილია, საჩხერე და მისი მიდამოები ძველიდანვე იპყრობდა მკვლევართა ყურადღებას, როგორც ძველი მეტალურგიის ერთ-ერთი ცენტრი საქართველოში.

საჩხერე და მისი მიხლობელი ადგილები ეს ისეთი ტერიტორია იყო, სადაც ხდებოდა ფართო შეხვედრები და კულტურულ მიღწევათა გაზიარება, როგორც აღმოსავლურ და დასავლურ-ქართულ ისე კოლხურ-ყოზანურ და იბერულ-ყოზანურ კულტურებს შორის.

აღნიშნული მასალების შესწავლის საფუძველზე შრომაში მოცემულია ცდა აჩვენოს საჩხერის ტერიტორიაზე იმ დროს მცხოვრები მოსახლეობის კავშირურობობა მოსახლურე რაიონების მცხოვრებლებთან. შრომის ძირითადი მიზანი მაინც ამ ეტაპზე ის იყო, რომ არქეოლოგიურად შესწავლილიყო ეს ვიწრო ლსკალური რაიონი და ამ რაიონში მოპოვებული მასალები, განთავსარეზულიყო და დადგენილიყო ამ მასალების თავისებურებანი. ეს კი უთუოდ რამდენადმე დაენარება მკვლევრებს დასავლეთ საქართველოს მთიანეთის უძველესი ისტორიის შესწავლაში — ამ მთიანეთისა და ბარის, აგრეთვე ქაგასიონის ჩრდილო კალთებზე მცხოვრები ტომების ურთიერთობის შესწავლის საქმეში.

შემაგბალი

მდ. ყვირილის ხეობა, და განსაკუთრებით მისი ზემოწელი ძველთაგანვე აღპრობდა ჩვენი ძველვერების ყურადღებას როგორც მატერიალური კულტურის უძველესი ძეგლებით მდიდარი მხარე, როგორც მეტალურგიული წარმოების ერთ-ერთი ადრეული და მნიშვნელოვანი კერა ჩვენს ტერიტორიაზე.

ყველაზე ადრე საჩხერის არქეოლოგიურ ძეგლებზე ყურადღება გაამახვილა პროფ. ექვთიმე თაყაიშვილმა. მან 1910 წელს საჩხერეში, შემთხვევითი არქეოლოგიური აღმოჩენის ადგილას, სადაზვერვო სამუშაოები ჩაატარა, გათხარა ყორღანული ტიპის სამარხები და გამოავლინა ადრე ბრინჯაოს პერიოდის მეტად მნიშვნელოვანი სპილენძ-ბრინჯაოს ნივთები: სპილენძის ცულები, სატყერის პირები, ქინძისთაგები და სხვა ნივთები. მანვე მიუთითა ამ ძეგლის მნიშვნელობაზე და იმთავითვე სწორად გაიგო მისი ხასიათი, აღიარა რა, რომ საჩხერეში მის მიერ გათხრილ ყორღანში გამოვლინებული არქეოლოგიური ძეგლები წინ უსწრებს კობანის კულტურისათვის დამახასიათებელ არქეოლოგიურ ძეგლებს¹.

დიდი მუშაობა აქვს ჩატარებული საჩხერის არქეოლოგიური ძეგლების შესწავლისათვის პროფ. ბ. კუჭტინს. ჯერ კიდევ 1936 წელს მან მოიხილა ის ადგილები, სადაც 1910 წელს ექვთიმე თაყაიშვილი მუშაობდა, ხოლო 1939 წელს უშუალოდ დაიწყო იქ არქეოლოგიური გათხრების წარმოება. იგი რამდენიმე წლის განმავლობაში აწყობდა მუშაობას საჩხერის რაიონში (ყვირილის ზემო წელზე) სამარხურტო და ჩვეულებრივი ექსპედიციების გზით და ამის შედეგად მრავალი მნიშვნელოვანი ძეგლი გამოავლინა, როგორც ადრე ბრინჯაოს პერიოდისა, ისე მისი მომდევნო განვითარებული ბრინჯაოს ხანისა. ამ მასალის ერთი ნაწილი მან შეისწავლა და გამოაქვეყნა², ხოლო სიცოცხლის უკანასკნელ წლებში მოპოვებული მასალების შესწავლა-გამოცემა მან ვერ მოასწრო.

საჩხერისა და მისი მიხლობელი ადგილების არქეოლოგიური ძეგლების შესწავლაზე კარგა ხანია მუშაობს დოც. თ. ჯაფარიძე; კერძოდ მან განსაკუთრებული ყურადღება მიაქცია ადრეული ხანის ძეგლების შესწავლას³. მისი გათხრების შედეგად საჩხერის რაიონში (ს. საირხეში) გამოვლენილია ენეოლითური პერიოდის ძეგლებიც და ამავე დროს ადრე და გვიანი ბრინჯაოს პერიოდის მეტად საინტერესო მასალებიც.

¹ Такайшвили Е. С., О Сачхерском кургане Шорapanского уезда, Изв. Кавказского отделения Московского Археологического Общества, вып. 3, Тифлис, 1913.

² Кухтин Б. А. Археологическая маршрутная экспедиция 1945 года в Юго-Осетию и Имеретию, Тбилиси, 1949, стр. 64—82.

³ თ. ჯაფარიძე, ლიონის წარმოების ადრეული საფეხური საქართველოში, თბილისი, 1955, გვ. 76—96, ტაბ. I—VI.



სახეების რაიონის მატერიალური კულტურის ძეგლების შესახებ რამდენიმე სავაზეთო სტატია გამოაქვეყნა სოფ. ქორეთის საშუალო სკოლის ისტორიის მასწავლებელმა მ. გოვატიშვილმა, რომლის ხელმძღვანელობითაც სკოლამ შეძლო არქეოლოგიური ძეგლებით საკმაოდ მდიდარი სასკოლო მუზეუმის შექმნა.

სახეების ტერიტორიაზე აღმოჩენილი არქეოლოგიური ძეგლების ერთი ნაწილი შემთხვევითაა გამოვლენილი და ხშირად ერთი ადგილიდან მომდინარე კოლექცია სხვადასხვა პერიოდის ძეგლებს შეიცავს. რა თქმა უნდა ასეთ პირობებში სტრატეგრაფიაზე ანდა ამ მასალების ზუსტ თარიღზე ლაპარაკი ძალზე ძნელია. მიუხედავად ამისა, ვფიქრობთ, რომ ძეგლებს, რომლებიც ადრე ან შუა ბრინჯაოს პერიოდს ეკუთვნის და ზეცნთვის ხელმისაწვდომია, დიდ მნიშვნელობა აქვს და უთუოდ იმსახურებს ყურადღებას.

დიდ ინტერესს იწვევს თავისი ხასიათითა და მრავალფეროვნებით ჯერ კიდევ 1910 წელს პროფ. ექ. თაყაიშვილის მიერ მოპოვებული არქეოლოგიური ძეგლები, რომლებიც საქ. სახ. მუზეუმის ფონდებშია დაცული (კოლექცია 94—10). აღნიშნული მასალა მთლიანად გამოქვეყნებულია საქ. სახ. მუზეუმის არქეოლოგიური მასალების კატალოგში¹. დიდი ნაწილი ამ ძეგლებისა, სწორედ მეტალურგიის განვითარების ადრეული საფეხურისათვის—ადრეული ბრინჯაოს პერიოდისათვისაა დამახასიათებელი. მასში არის მოგვიანო პერიოდის მასალებიც, მაგრამ შედარებით მცირე რაოდენობით. აღნიშნული კოლექციიდან, პირველ ყოვლისა, ყურადღების ღირსია აბილენძის ცულეები, რომელთაგან ძირითადად ორი სახესხეობის გამოყოფა შეიძლება: ყუადაქანებული და ყუამილიანი ცულეებისა. ყუადაქანებულ ცულეებს სატარე ხერელი მრგვალი აქვს, ტანი სქელი, ოდნავ მოხრილი, პირისაკენ თანდათან ვანიერდება და მორკალური პირით მთავრდება².

ყუამილიანი ცულეები, ყუადაქანებულ ცულეებისაგან განსხვავდება იმით, რომ მათ სატარე ხერელი მრგვალი და ვრძელი—მილისებრი აქვთ, ხოლო კუის უკან ნაწილი ნაკლებ დაქანებული³.

საზოგადოდ აღნიშნული ცულეების, როგორც პირველი, ისე მეორე სახეობა ძირითადად სამეურნეო და საბრძოლო დანიშნულებისა იყო. მაგრამ ყუამილიანი ცულეებს შორის გვხვდება ისეთები, რომლებიც საეკვოა გამოყენებული ყოფილიყო საბრძოლო მოქმედების დროს, ანდა სამეურნეო საქმიანობაში, ზეგნ მხედველობაში გვაქვს ყუამილიანი ცულეების ის ეგზემპლარები, რომელთაც გრძელ მილისებრ სატარე ხერელთან ერთად, თითქმის ნამგლისებურად მოხრილი ტანი, ზოლო პირი ძალზე ვაგართობებული და სწორი, ოღონდ ძალზე დამრეცი აქვთ ესე, რომ ამ იარაღით რაიმეს მოჭრა ან მისი გამოყენება საზოგადოდ სამეურნეო საქმიანობაში შეუძლებელი იქნებოდა. ზოგიერთი სპეციალისტი იმ აზრისაა, რომ ეს ცულეები რიტუალური დანიშნულების შეიძლება და ყოფილიყო⁴. მართლაც ისინი სხვა მიზნისათვის გამოუსადგარი, რიტუალური დანიშნულებისა ანდა ხელისუფლების ემბლემა (გვარის თუ ტომის ნეთაურისათვის), სახეიმო პარადული დანიშნულების იარაღი უნდა ყოფილიყო. ამ

¹ არქეოლოგიური მასალების კატალოგი, ტომი II, თბილისი, 1955, ტაბ. I—VI.

² არქეოლოგიური მასალების კატალოგი, ტაბ. I, სურ. 1,2.

³ იქვე, ტაბ. I, სურ. 2,3, ტაბ. II, სურ. 1—7.

⁴ К у ф т и я Б. А., Археологическая маршрутная экспедиция 1945 г., в Юго-Осетию и Имеретию, გვ. 71.



ჯგუფს შეიძლება მიეკუთვნოს ყუამილიანი ცულის ის ეგზემპლარი, რომელიც კობტაა—ლამაზად ნაკეთები, მისი სატარის ზედაპირი ბოლოდან შუამდე დახრახნილია, ხოლო ყუა ზემოდან ზედაპირდაღარულია და ბურთულით დამთავრებული, „ხორთუმისებრი“ წინაზარი⁸ აქვს.

აღნიშნულ კოლექციაში რამდენიმე ცალია ტარშეურჩენელი სპილენძის სატყერისპირი⁹. მათ ძალზე თხელი და სამკუთხა პირი აქვთ, ქედი სრულებით არ გააჩნიათ, ხოლო მათი ყუნწი თხელია, ბრტყელი და მოგრძო.

საბრძოლო და სამეურნეო იარაღებს გარდა კოლექცია შეიცავს სამკაულებს, სამკაულები კი თავის მხრივ სხვადასხვა დანიშნულებისაა. არის საკინძები, სამაჯურები, ხვეულები. საკინძების რამდენიმე სახეობა გვაქვს. ერთი დიდი ნაწილი საკინძებისა გრძელია და საკმაოდ მსხვილი მავთულისაგან ნაკეთები, მათი ბოლოები სრულდება ჰორიზონტალური ღერძით, ხოლო ღერძის ბოლოები დისკოებით, ე. ი. საკინძის ბოლო მაგვარი თავით მთავრდება¹⁰. არის ისეთი საკინძები, რომლებიც აგრეთვე მსხვილი მავთულისაგანაა ნაკეთები, ძალზე გრძელებია, ოღონდ თავები მავთულგამოხვეულებია და მარჯუეთ დასრულებული. ღეროსაგან კი იგი კვირისტივისებრი ნაწილითაა გამოყოფილი¹¹. საინტერესოა ის საკინძები, რომელთაც მრგვალგანიკვეთიანი ღეროს ზედა ნაწილი სამ ტოტადაა გაყოფილი, ხოლო ტოტები წყვილ თვალს უერთდება. თვლები საზიდის თვლების მაგვარია, შეჯნით სათანადო ღერძებით. სამივე ტოტი და თვლები შემკულია წნული ორნამენტით¹².

თავისი გაფორმებით არის I მაგვარი საკინძების სახესხვაობაც. ერთი მათგანის ღერო ოთხკუთხედიანგვეთიანია, იგი ზედა ნაწილში ბრტყელია და ორნამენტირებული, საკინძის თავი კი წარმოადგენს ბურთულუბისაგან შემდგარ ღერძს, რომლის მიმართ ღერო პერპენდიკულარია¹³. მეორის ღერძს გამოეყოფა ორი შტო, რომლებიც განსაზღვრული მანძილის შემდეგ ერთდებიან და სამკუთხედს ქმნის. სამკუთხედიდან ღეროსაგან ოვალური ნახვრეტია (ყუნწის-მაგვარი)¹⁴. არის ისეთი საკინძიც, რომელსაც ორად განშტოებული და ჩახვეული თავი აქვს და ღეროს ზედა ნაწილი ბრტყელია¹⁵.

საინტერესოა კოლექციაში შემავალი სპირალური სამაჯურები, ისინი რამდენიმე ხვიასაგანაა შემდგარი, არის შეიდხვიანი, ეჭესხვიანი, ხუთხვიანი და ა. შ. ყველა მათი შიდაპირი გაბრტყელებულია, ხოლო ზედაპირი მრგვალი. თავები კი გაბრტყელებული აქვთ¹⁶. დაბოლოს კოლექციაში შედის სპირალური საკინძები¹⁷. ისინი შედარებით წვრილი მავთულისაგანაა ნაკეთები და ბოლოები გაწვრილებულია.

⁸ არქეოლოგიური მასალების კატალოგი, ტაბ. I, სურ. 5.

⁹ არქეოლოგიური მასალების კატალოგი, ტაბ. III, სურ. 1—6.

¹⁰ К у п т и н Б. А., Археологические раскопки в Триалети, I, Тбилиси, 1941, გვ. 14, რიხ. II, 1, 2.

¹¹ არქეოლ. მასალების კატალოგი, ტაბ. IV, სურ. 2, 4, 5, 7.

¹² " " " " " IV, სურ. 1—3.

¹³ " " " " " IV, სურ. 11—13—15.

¹⁴ " " " " " IV, სურ. 8.

¹⁵ ბ. კ ვ ფ ტ ი ნ ი, დასახ. ნაშრომი, სურ. 115.

¹⁶ არქეოლოგიური მასალების კატალოგი, ტაბ. IV, სურ. 9.

¹⁷ " " " " " ტაბ. V, სურ. 15, 16, 17.

საქ. სსრ. მუზეუმის № 27—44 კოლექციიდან, რომელიც საჩხერის რაიონ-ში აღმოჩენილი და მის ერთ ნაწილს ჩვენს წინამდებარე ნაშრომში ცალკე თავი აქვს მიძღვნილი, ყურადღებას იმსახურებს ცარცის გორაზე აღმოჩენილი სპილენძის შუბი (ინვ. 27—44:28). იარაღი გრძელია—ყუნწი წახნაგოვანია და მასიური, ხოლო პირი ფოთლისებრი¹⁸ იმავე კოლექციიდან შეიძლება დასახულდეს უკუაღაქანებული ცულები და ძალზე გრძელი T-ს მაგვარი საკინძები.

ყველაზე დიდი რაოდენობითა და შედარებით დოკუმენტირებულია საჩხერის რაიონიდან მოპდინარე ის არქეოლოგიური ძეგლები, რომლებიც პროფ. ბ. კუფტინის სამარშრუტით და ჩვეულებრივი ექსპედიციების მიერაა წლების განმავლობაში მოპოვებული და შეტანილია ჩვენ მიერ 1957 წ. მუზეუმის საინვენტარო წიგნში (იხ. კოლექცია 1—57).

კოლექციის ერთი დიდი ნაწილი თიხის ქურჭლითაა წარმოდგენილი. ზოგიერთი მათგანი ძალზე ღივია და ძირითადი ნიშნებით იმეორებს ენეოლითური კერამიკის ფორმებს თუმცა უფრო დახვეწილია და ზოგიერთი თავისებურებით მისგან განსჯავებული¹⁹.

თიხის ქურჭლის გარდა კოლექცია შეიცავს დიდი რაოდენობით ჩვეულებრივი ტიპის უკუაღაქანებულ და ყუანილიან ცულებს, საკინძების სხვადასხვა ტიპებსა, მრავალრიცხოვან ტარშეურჩენელ ჯუნწიან, თხელ, ჯქუდო და სამკუთხაპირიან სატევრის პირებს. ჩვეულებრივ მარტივ ტარშეურჩენელ სატევრების გვერდით, იქ აღმოჩენილია სპილენძისტარიანი სატევარი²⁰. მისი ტარი ჩამოსხმულია ცალკე, ხოლო პირი გამოჭედილი და შემდეგია ერთმანეთზე მიკავშირებული. პირი სპეკუთაა; უქედო, ვადა მორკალული, ტარი განივკვეთში ოთხკუთხაა, ბოლო ვახვრტილია და შემკულია ვანივი ტალღისებრა რელიეფური სახეებით. ძალზე საინტერესოა ცარცის გორაიდან მოპდინარე შუბი-ნიშტი, რომელიც იმეოთობას წარმოადგენს და წინა აზიაში აკადსა და ელამში აღმოჩენილ ძვ. წ. XXV—XXII სს. ეგზექმლარებთან ბოლოებს გენეტიკურ კავშირს²¹.

არ შეიძლება სპეციალურად არ მოვიხსენიოთ ბრინჯაოს საკინძები. ერთი მათგანი (ინვ. 1—57:139)²² პორიზონტალურღერძიანია (T-ს მაგვარი), ღერძის შუა ნაწილზე რქისმაგვარი ორი შევრილია, რაც ალბათ ხარის რქების სტილიზებული ვადნოცენია, ხოლო ბოლოვდება იგი დისკოებით. დისკოები დაჟინჯრულია, რაც საზიდის ბორბლებს უნდა განობაჯავდეს. ამრიგად ის ფაქტი, რომ ჩვენ ხელთა გვაქვს ორბორბლიანი საზიდის ძალზე სქემატური ვადნოცენა, რომელშიც შევებული ჩანს გამწვევი ძალა (ხარი), მიუთითებს იმ გარემოებაზე, რომ ნესაქონლეობა აქ საკმაოდ მაღალ დონეზე მდგარა და, როგორც ბ. კუფტინი აღნიშნავს, ხარი განაოცენებული ყოფილა გამწვევ ძალად²³.

უთუოდ საინტერესოა თავისი ვადორწებით ცარცის გორაზე აღმოჩენილი ერთი საკინძი (ინვ. 1—57:37)²⁴, თავზე პორიზონტალური ღერძით, რომელიც

¹⁸ К у ф т и н и Б. А., Арх. маршр. экспедиция, 1945, табл. IX.

¹⁹ ბ. კუფტინი, დასახ. ნაშრომი, გვ. 75—77, ტაბ. XIII, თ. ჯაფარიძე, ლიანის წარმოების ადრეული საფეხური საქართველოში, თბილისი, 1955, გვ. 92, ტაბ. XVI—XVII.

²⁰ ბ. კუფტინი, დასახ. ნაშრომი, ტაბ. X.

²¹ ბ. კუფტინი დასახ. ნაშრომი, გვ. 74, სურ. X.

²² თ. ჯაფარიძე, დასახ. ნაშრომი, ტაბ. XI, სურ. 1.

²³ თ. ჯაფარიძე, იქვე, გვ. 93.

²⁴ ბ. კუფტინი, დასახ. ნაშრომი, ტაბ. X.

თითქოს ერთმანეთზე მიმაგრებულ მ ბურთულისაგან შედგება. დერო განსაზღვრულ მინილზე ბრტყელია, შემდეგ წვერისაკენ ერთბაშად განიკვეთში მრგვალი ხდება. საკინძის ბრტყელი ნაწილი ორივე მხარეზე რელიეფური ბარძეტული საბეჭითაა შემკული, ოღონდ ამის გარდა ერთ მხარეზე, შემკულობის აღნიშნულ მოტივთან ერთად, გველის რელიეფური დაკლანილი გამოსახულება გამოყვანილია.

სპეციალური აღნიშვნის ღირსია პასიეთში (ა. ქორეთი) აღმოჩენილი ყორღანის სამარბეული ინგენტარი, რომლის ერთი ნაწილი (შემთხვევით აღმოჩენილი) ს. ქორეთის საშუალო სკოლის, სასკოლო მუზეუმშია დაცული²⁵. სასკოლო მუზეუმში დაცული ნივთებიდან მეტად საინტერესოა სპალენძისტარიანი სატევარი, რომლის ტარი ჩამოსხმულია, ხოლო პირი ნაჭედი, და შემდგეა ერთმანეთზე მიკავშირებული. ტარი განიკვეთში მრგვალია, ბოლო განხრეტილი. იგი წნული და სპირალური რელიეფური საბეჭითაა შემკული. აქვეა აღმოჩენილი ჩვეულებრივი ტიპის ყუადაქანებული ცულები, მარტივი სატევრის პირები, ბრტყელყუნწიანი, საკინძები (T-L მაგარი) და საერთოდ საჩხერის ადრე ბრინჯაოს პერიოდისათვის დამახასიათებელი „ვარდისფერსარჩულიანი“ და შაეზედაპირიანი თიხის ტურკლის ნატეხები.

ამ მცირედი, არასრული და ზოგადი მიმოხილვიდანაც აშკარად ჩანს, რომ საჩხერის რაიონი საკმაოდ მდიდარია ლათონის წარმოების ადრეული ხანის ძეგლებით. ეს ძეგლები მოძვინარეობს არა ერთი რომელიმე ადგილიდან, არამედ რამდენიმე პუნქტიდან, და ძირითადად იმეორებს ერთიმეორეს. ამდენად კულტურის განვითარების ერთ წრესთან—ერთ სარწმონ რაიონთან უნდა გვქონდეს საქმე²⁶.

მრავალრიცხოვანი და მრავალფეროვანი ინგენტარი, რომლის შორის საკმაო რაოდენობით დახვეწილი, კარგად ნაკეთები საბრძოლო და სამეურნეო ხასიათის ნივთებია და მათ შორის ნივთები მაღალი გემოვნებით შესრულებული სამკაულებითაც გვხვდება, მიუთითებს იმაზე, რომ საჩხერის ტერიტორიაზე იმ პერიოდში საკმაოდ დახელოვნებულ ხელოსნებს უცხოვრიათ და მეტალურგიული წარმოება საკმაოდ განვითარებული ეოფილა.

²⁵ ყორღანის გათხრა დაასრულა არქ. თ. ჯაფარიძემ და საინტერესო მასალები მოიპოვა.

²⁶ თ. ჯაფარიძე, დასახ. ნაშრ., გვ. 81.

თავი პირველი

ზვიანი ბრინჯაოს პერიოდის ადრეული ხანის ქობლები
სახეპრიდან.

ჩვენ მიერ განსახილველ სახეხრის რაიონში აღმოჩენილი არქეოლოგიური ძეგლებიდან ყველაზე ადრეულად მიგვაჩნია ტარშეურჩენელი ფოთლისებრი სატევრები და განიერი სამაჯურები, რომლებიც 1910 წელს აღმოჩნდა საჩხერეში ყორღანული სამარხების გათხრების დროს. ამ ყორღანების არქეოლოგიურ გათხრებს ხელშემდგანელობდა აკად. ექვთიმე თაყაიშვილი. საქართველოს სახელმწიფო მუზეუმის წინაფოცალური ხანის მატერ. კულტურის ისტორიის განყოფილებაში დაცულ კოლექციაში (ინვ. 94—10) შემაგალი ინვენტარი ერთდროული არ არის, უმრავლესობა მასალისა, როგორც სათანადო ლიტერატურულიდანაც ცნობილი, ადრე ან შუა ბრინჯაოს პერიოდისა უნდა იყოს, ხოლო ჩვენ მიერ ქვემოთ მოცემული ამ კოლექციის ნაწილი კი გვიანი ბრინჯაოს ხანას ეკუთვნის. ამავე პერიოდა შეიძლება მივაკუთვნოთ ს. ქორეთში 1957 წ. შენთხვევით აღმოჩენილი არქეოლოგიური ძეგლები.

სატევარი ბრინჯაოსი (ინვ. 94—10:50) ტარშეურჩენელი, სამკუთხოვანი, პირი წვერისაყენ შევიწროებულია, წვერი წვეტიანია და მკვეთრად გამოყოფილი. ოდნავ შესამჩნევი განიერი ქედი უნწთან განიერია და წვერისაყენ თანდათან ვიწროვდება, უნწი სამკუთხა და ტარის დასამაგრებლად მხრებზე თითო სამსკვალე აქვს, უნწის ნაწილი ჩამომტვრეულია (ტაბ. I, სურ. 1).

სატევრის სიგრძე 11,8 სმ-ია, უდიდესი სიგანე—4,0 სმ, სისქე 0,3 სმ. სატევრის ქიმიური შედგენილობა ასეთია: სპილენძი (Cu) — 89—46%, კალა (Sn)—8,03%, დარიშხანი—(As)—0,84%.

სატევარი ბრინჯაოსი (ინვ. 94—10:51), ტარშეურჩენელი, ფოთლისებრი მოყვანილობისა, ქედი ვიწრო აქვს და სუსტად გამოხატული, სატარე ნაწილი სამკუთხა მოყვანილობისა და დაბალი, მხრებზე თითო სამსკვალით, ტარის დასამაგრებლად. კარგად შეიმჩნევა თუ სატევრის რა ნაწილზე იყო ტარი დამაგრებული (ტაბ. I, სურ. 3) სიგრძე—15,5 სმ, უდიდესი სიგანე—4,2 სმ, სისქე—0,5 სმ. ნივთის ქიმიური შედგენილობა ასეთია: სპილენძი (Cu) — 93,00%, კალა (Sn)—1,99%, დარიშხანი (As.)—5,0%.

სატევარი ბრინჯაოსი (ინვ. 94 — 10:49) ტარშეურჩენელი, სამკუთხა ფოთლისებური, ქედი ვიწროა და სუსტად გამოხატული, სატარე სამკუთხა და მაღალი, მხრებზე თითო სამსკვალე აქვს. ტარის დასამაგრებლად (ტაბ. I, სურ. 2.) სიგრძე—14,5 სმ, უდიდესი სიგანე—4,3 სმ, სისქე—0,4 სმ. ნივთის ქიმიურ შედგენილობა ასეთია: სპილენძი (Cu)—94,5%, კალა (Sn)—2,83%, დარიშხანი (As)—2,22%.

სამაჯური ბრინჯაოსი (ინვ. 94—10:26) ბრტყელი და განიერი, გახსნილია, თავები ერთმეორისაგან ძლიერ დაშორებულია. ბოლოებს შუა ადგილზე თითო ნახერტი აქვს. ზედაპირი შემკულია სამწყება რელიეფური წნული ზოლებით, მათ შორის ორ წყებადაა განლაგებული სპირალურ ხეიათი რიგი, თითოეულ წყებაში 14 ასეთი ხეიაა. ერთ ბოლოზე ნაპირთან კლავნილი რელიეფური ხაზია (ტაბ. I, სურ. 4). სამაჯურის ქიმიური შედგენილობა ასეთია: სპილენძი (Cu)—93,0%, კალა (Sn)—2,82%, დარიშხანა (As)—2,96%, ანთიმონი (Sb)—0,97%. წონა—156 გრ, ვარჯვანი დიამეტრი—6,8 სმ, სიგანე—3,6 სმ, სისქე—0,5 სმ, თავთა დაცილება—3,4 სმ.

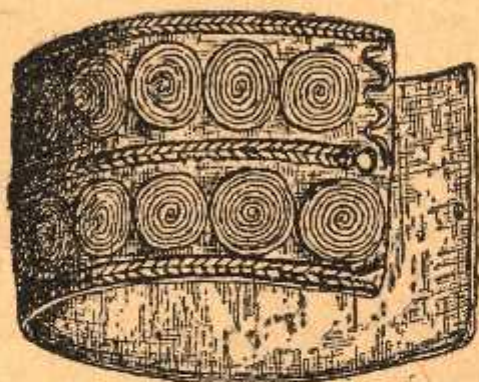

სურ. 1. სამაჯური ბრინჯაოსი (განიერი) ინვ. 94—10:26

სამაჯური ბრინჯაოსი (ინვ. 94—10:27) ზუსტად ისეთივე ფორმისა, როგორც წინ აღწერილი სამაჯურია (ინვ. 94—10:26)—ოდნავ დეფორმირებულ (ტაბ. I, სურ. 5). ქიმიური შედგენილობა ასეთია: სპილენძი (Cu)—95,76%, დარიშხანი (Sn)—2,96%, წონა—161 გრ, უდიდესი დიამეტრი—6,5 სმ, სიგანე—3,6 სმ, სისქე—0,5 სმ.

წინამდებარე ნაშრომში ჩვენ მხიზნად არ დავგვისამავს განვიბილოთ სატევართა გენეზისის საკითხი და წარმოვადგინოთ მისი თანდათანობითი განვითარების სურათი. აღნიშნულ საკითხზე არა ერთ უცხოელ და ქართველ მეცნიერს უმუშავნია. ჩვენი სურვილია საჩხერეში აღმოჩენილი, ზემოთ აღწერილი სატევრისპირებს მოვუხაზოთ ადგილი საქართველოს ტერიტორიაზე აღმოჩენილ სხვადასხვა ტიპის სატევართა შორის და დავათარილოთ იგი.

საჩხერეში 1910 წელს აღმოჩენილ ტარშეთრჩენელ ფოთლისებრ სატევრისპირებს (ინვ. 94—10:49, 50, 51) მრავალრიცხოვანი ახლო პარალელი მოეპოვება შიდა ქართლის ტერიტორიაზე აღმოჩენილ სატევრისპირებს შორის. ეს შეიძლება ითქვას, როგორც ვიწრო, ოდნავ შესამჩნევ ქედის ფოთლისებრ სატევრისპირზე, რომლებსაც ბრტყელი სამკეთხა მოყვანილობის ტარის დასამავრებელი აქვს ორი სამსკვალით, აგრეთვე იმ სატევრისპირზე, რომელსაც უფროსი ნაგვარი განიერი ტარის დასამავრებელი აქვს ორი სამსკვლით და პირის მთელ სიგრძეზე არა ვიწრო და დაბალი ქედი, არამედ განიერი ბრტყელი ქედი ვაუწყება. განსაკუთრებით მრავლადაა მსგავსი სატევრები სამთავროს უძველეს ორმოცამარხებში აღმოჩენილ მასალათა შორის.



გ. ლომთათიძე თავის ნაშრომში „ბრინჯაოს სატევრები და მახვილები სამთავროს უძველეს სამარხებში“, საფუძვლიანად განიხილავს სამთავროს სამარხ-ვანზე აღმოჩენილ სატევარ-მახვილებს. იგი უძველესი სამარხებიდან წარმოდგარ ტარშეურჩენელ ფოთლისებრ სატევრისპირებს სამ ქვეტიბად ჰყოფს. პირველ ქვეტიბად მიიჩნევს უძველ სატევრისპირებს, მეორე ქვეტიბად ვიწრო ქედინებს, ხოლო მესამე ქვეტიბად განიერქედინ სატევრისპირებს. (გვ. 75). ჩვენ მიერ აღწერილი ბრინჯაოს სატევრები გ. ლომთათიძის მიერ შემუშავებულ მეორე და მესამე ქვეტიბს შეესატყვისება.

საინტერესოა ამ ტიპის სატევრისპირების გავრცელების არეალი. იგი დასავლეთ საქართველოს ტერიტორიაზე, მის სიღრმეში, შავი ზღვის სანაპიროების ჩათვლით იშვიათად გვხვდება. ამ ადგილებში (ოღონდ ოდნავ უფრო მოგვიანო ბერიოდში) ჩვენ გვხვდება განსხვავებული ტიპის სატევრები. გრძელი ყუნწით, ჩანდახან განიერი და მრგვალქედიანი, ზოგჯერ კი დაღარულქედიანი სატევრები, რომლებსაც ფოთლისებრი მოყვანილობის პირი არ აქვს. ტარშეურჩენილი ფოთლისებრი სატევრები რაკაში სოფ. ღარშიაცაა აღმოჩენილი. აქ გვხვდება ისეთი ეგზემპლარები, რომელთა პირები უქედონია, ტარის დასამაგრებლად ერთნახვრეტისი ყუნწი აქვთ (ინვ. ნ—02).

სოფ. ღარიდან ისეთი ეგზემპლარებიცაა, რომელთაც სამკუთხა ტარის დასაგები გაანჩიათ ორი სამანჭვლით და ამავე დროს პირზე მაღალი, მკვეთრი ქედი გაუყვება (ინვ. ნ—02:70, 74, 75, 76).

ჩვენი ყურადღება მიიქცია იმ ფაქტში, რომ ფოთლისებრი ტარშეურჩენელ სატევრისპირები, სამთავროს უძველესი სამარხების ტიპისა, გვხვდება ჩრდილო კავკასიაში (ყობანში), ისინი აქ წარმოადგენილია როგორც თითქმის უქედონი, ტარის დასამაგრებელი სამკუთხა ნაწილით, რომელსაც მხრებზე ორი სამანჭვლე აქვს¹, ისე შედარებით გამოკვეთილი და ვიწროქედიანი² და აგრეთვე განიერი და ბრტყელქედიანი, რომლებსაც აგრეთვე სამკუთხა მოყვანილობის ტარის დასამაგრებელი აქვს³. ძირილეთშიც ბეშთაშენის სამარხიდანაც არის აღმოჩენილი ვიწრო და განიერქედიანი ფოთლისებრი ტარშეურჩენელი სატევრის პირები.⁴ რაც შეეხება ისეთი ტიპის სატევრების აღმოჩენას აზერბაიჯანისა და სომხეთის ტერიტორიაზე, რომდენადაც ჩვენთვის ცნობილია იქაური არქეოლოგიურა მასალებით—თითქმის უცნობია. ამიტომ იყო რომ გ. ლომთათიძე ზემოთ დასახელებულ ნაშრომში (გვ. 280) აღნიშნავდა „ჩვენი აზრით სრული უფლება გვაქვს და აუცილებლად სამთავროს ფოთლისებრი სატევრის პირების ძირითადი მსსა („სამთავროული ვარიანტი“), ადგილობრივი, უფრო პრიმიტიული ფორმებიდან განვითარებული, საკმაოდ სრულყოფილ იარაღებად მივიჩნიოთ და უცხოური პარალელებისაგან თავი შევიკავოთ“. ანდა სხვა ადგილს იგი აღნიშნავს (გვ. 297) „მაშინ, როდესაც აღმოსავლეთ საქართველოში ფოთლისებრი სატევრისპირების მთავარ ბუდეთ სამთავრო უნდა მივიჩნიოთ და უფლება გვაქვს ვილაპარაკოთ მათი „სამთავროული ვარიანტის“ შესახებ, რომელიც ქართლში და კახეთშიდაც არის“.

¹ МАК, вып. VIII, таб. XIII, сур. 2.

² იქვე, таб. XI, სურ. 3.

³ МАК, вып. VIII, таб. XII, სურ. 1,2.

⁴ Куфтян Б. А., Археологические раскопки в Триалети, I, Тбилиси, 1941, таб. X, IV, 88, 323.

ტ. ჩუბინიშვილი განიხილავს რა სამთავროს შუა ბრინჯაოს პერიოდის № 243 ყორღანული სამარხის ინვენტარს, დედ ყურადღებას აქცევს „სამარხში აღმოჩენილ ბრინჯაოს არქაული ფორმის ყუნწიან, პრტყელ დანისპირს“. იძლევა რა შიდა ქართლში სატევრების განვითარების ერთგვარ სქემას იგი თვლის, რომ აღნიშნული „დანისპირი“ სამთავროს უძველეს ორმო-სამარხებში აღმოჩენილი ტარშეურჩენელი ფოთლისებრი სატევრისპირებს წინამორბედაა². შრომის სხვა ადგილს იგი აღნიშნავს: „როგორც დავიანახეთ, ამ ტიპის დანისპირი, მსგავსად ხულოსა და ქვასთალის შუბასპირისა და ისრისპირისა, სამთავროს უძველეს ორმო-სამარხებში მოპოვებულ იარაღს გენეტიკურად უკავშირდება. ეს ვარაუზება უფლებას გვაძლევს სამთავროს უძველეს ორმოსამარხებში აღმოჩენილი ფოთლისებური სატევრისპირები, ქართლის ტერიტორიაზე შემუშავებული ტიპის იარაღად ჩავთვალოთ“³.

ამრიგად, თავისებური სახეობა ფოთლისებრი ტარშეურჩენელი სატევრისპირებისა, როგორც მასალებიდან ჩანს, ჩანოყალიბდა და განვითარდა შიდა ქართლის ტერიტორიაზე, თუმცა ასეთი იარაღის ადრეული სახეები რამდენადმე შემჩნეულია დასავლეთ საქართველოში (რაჭა, დები). ასეთი იარაღი შიდა ქართლის გარდა გამოყენებული ყოფილა ნაწილობრივ კახეთის, ქვემო ქართლისა და დასავლეთ საქართველოს ზოგიერთ რაიონში, იგი ამავე დროს მცირედ გამოყენებულა ჩანს ჩრდილო კავკასიაში—ყობანში.

ფოთლისებრი ტარშეურჩენელ სატევართა მოპოვება შიდა ქართლს მოსახლურ და რამდენადმე დაცლებულ ზენოთ აღნიშნულ რაიონებში კიდევ ერთი საბუთია იმისა, რომ გვიან ბრინჯაოს პერიოდში მჭიდრო ურთიერთობა ჩანს შიდა ქართლისა, დასავლეთ საქართველოს ჩრდილო-აღმოსავლეთ რაიონებსა და ყობანში მცხოვრებ ტომებს შორის და რომ ისინი ერთმანეთს უზიარებენ თავიანთ საწარმოო-მეტალურგიულ გამოცდილებას.

ჩვენ მიერ ზემოთ განხილული სატევრისპირების დეტალებს საკითხი მეტიად სამწლო საქმეა. ამის მიზეზი ის არის, რომ არა გვაქვს ზუსტი ცნობები სატევართა აღმოჩენის ვითარებაზე და არ ვიცით მათი თანხლები ინვენტარი; მიუხედავად ამისა ჩვენ შეგვიძლია, სათანადოდ დოკუმენტირებული პარალელური ნასალებების მოშველიებით, მიახლოებით მაინც განვსაზღვროთ სატევართა ხნოვანება.

როგორც აღნიშნული გვეჩნდა, ჩვენ მიერ აღწერილი საჩხერის სატევრები ახლო პარალელს წარმოადგენს სამთავროს უძველეს ვიწრო და განიერქედოვანი ფოთლისებრი სატევრებისას. სამთავროს სამაროვანზე ამ ტიპის სატევრისპირები უძველეს ორმო-სამარხებში ჩნდება; ისინი ძირითადად გვხვდება იმ სამარხებში, რომლებიც ინვენტარით შედარებით ღარიბია, მცირე ასორტიმენტის ნივთებს შეიცავს და ეს ნივთები თითქმის უმრავლეს სამარხებისათვის ერთგვაროვანია, მსარაგასნაილი შუბის ან ხელშუბისპირი, სამკლთხა მხელფორტიკონი ისრის წვერები, თავხვია საყისი, უხეშად დამუშავებული, ლექისფერი სარდიონის მძივები, დამუშავებული ირმის რქის ძირი და თიხის ჭურჭელი. აი რა ნივთები გვხვდება შეცვლით, ხან კი ერთად იმ სამარხებში, რომლებშიც ფოთლისებრი ტარშეურჩენელი სატევრისპირები აღმოჩენილი...

² ტ. ჩუბინიშვილი, სამთავროს ყორღანული სამარხი № 243, მასალები საქართველოს და კავკასიის არქეოლოგიისათვის, ტ. 1, თბილისი, 1955, გვ. 21.

³ იქვე, გვ. 22.

გ. ლომთათიძე ავსტრულებს რა სამთავროს სამაროვანზე აღმოჩენილ იარაღ-საჭურველს, მეორე ჯგუფში ათავსებს ფოთლისებრ სატევრისპირებს და ასკვნის: ორმო-სამარხთა უძველესი ფენა (რომლებშიაც ჩნდება ფოთლისებრი სატევრისპირები), ევსტენის „განვითარებულ ბრინჯაოს ხანას“, ძვ. წ. II ათასწლეულის II ნახევარს, ორმო-სამარხთა შუაფენა კი (სამარხები, რომლებშიაც აღმოჩენილია ბრინჯაოსტარიანი სატევრები და მახვილები), განვითარებულ ბრინჯაოს ხანას, რკინის ინდუსტრიის საწყისი ელემენტებით ძვ. წ. XII—VIII საუკუნეები (დასახ. ნაშრ. გვ. 355—356)

სამთავროს ადრეული პერიოდის სამარხების შესწავლამ ტ. ჩუბინიშვილი მიიყვანა იმ დასკვნამდე, რომ ისინი ბრინჯაოდან რკინაზე გარდამავალი საფეხურის ძეგლებზე უფრო ადრეულია და თავსდება იმ შუა ბრინჯაოს ხანასა და ბრინჯაოდან რკინაზე გარდამავალ საფეხურებს შორის, გვიანა ბრინჯაოს პერიოდის აქ ადრეულ საფეხურს იგი ათარილებს ძვ. წ. XV — XIV სს¹.

ხვეცე ერთ-ერთ ნაშრომში განვიხილეთ ფოთლისებრი ბრინჯაოსტარიანი სატევარი (ტარი ოთხკუთხედიანი განივკვეთიანია) და იგი სამთავროს ფოთლისებრი ტარშეურჩენელი ეიწროქედიანი სატევრის თანადროულად ჩავთვალეთ. აღნიშნული სატევარი, მისი თანახმები ინვენტარით დავათარილეთ ძვ. წ. XIV—XIII სს-ბით².

საჩხერეში აღმოჩენილი ზემოთ აღწერილი ვიწრო და განივკვეთიანი, ტარშეურჩენელი ფოთლისებრი სატევრისპირებიც შეიძლება მივიკუთვნოთ გვიანი ბრინჯაოს პერიოდის ადრეულ საფეხურებს და დავათარილოთ XIV—XIII საუკუნით. ამავე მოსაზრებას მხარს უჭერს ნივთთა ქიმიური შედგენილობა. არც ერთ მათგანში არ არის კლასიკური ბრინჯაოსათვის დამახასიათებელი ნაერთი, ვიწროქედიანი სატევრების ქიმიური შედგენილობა უახლოვდება საჩხერულ შუა და ადრეული ბრინჯაოს ნივთთა ქიმიურ შედგენილობას, ასე მაგალითად ერთ მათგანში (ინვ. 91—10:49) კალა (Sn)—2,83%-ია, ხოლო დარიშხანი (As)—2,22% და სპილენძი კი 94,59, მეორე სატევრის (94—10:51) ქიმიური შედგენილობა ასეთია: სპილენძი (Cu)—93,00%, კალა, (Sn)—1,99%, ხოლო დარიშხანი (As)—5%, რაც შეეხება განივკვეთიან ტარშეურჩენელ სატევარს აქ ოდნავ განსხვავებული ნდგომარეობა გვაქვს. მისი ქიმიური შედგენილობა ასეთია: სპილენძი (Cu) 89,46%, კალა (Cu)—8,03%, დარიშხანი (As)—0,84%, მაგრამ არც ეს უკანასკნელია კლასიკური ბრინჯაოსათვის დამახასიათებელი შედგენილობისა.

* * *

განიერი ბრტყელფორფიტოვანი, პირსნაილი სამაჭურების (ინვ. 94—10:26,27) ზუსტი ანალოგები იშვიათად მოიპოვება არქეოლოგიურ მასალებსა და ლიტერატურაში. საქ. საბ. მეზეუმის ფონდებში თითქმის არ არის ზუსტი პარალელი აღნიშნული სამაჭურებისა. მართალია ბრინჯაოს თხელფარფიტოვანი სამაჭურები მოიპოვება ფონდებში, რომლებიც სევანის ტბის მიდამოებშია მოპოვებული, მაგრამ ისინი რამდენადმე განსხვავებულია საჩხერულ განიერი სამაჭურებისაგან. ერთი მათგანი (ინვ. 64—4:5:1X—17) თავებგადმოკეცილია,

¹ Чубинишвили Т. И., К истории культуры раннего этапа позднебронзовой эпохи Шидя Каргли. Автореферат, Тбилиси, 1954, გვ. 17.

² დ. ქარიძე, თბილისის არქეოლოგიური ძეგლები, ნაწ. 1, თბილისი, 1955, გვ. 152.

ნაპირები გასქელებული და შუა ნაწილზე ირგვლივ რელიეფური ზოლი (ქედი) გაუყვება (მისი სიგანე—3,0 სმ-ს უდრის). მეორე (ინვ. 20—05:IV—30), აგრეთვე თხელფირფიტოვანია (სიგანით 1,71), ბოლოები გახვრეტილი აქვს და სადაა. ერთ მათგანს კი (ინვ. 20—05:IV—3, სიგანით 1,9 სმ) გარედან ტენილხაზოვანი ჩაღრმავებული ორნამენტი ამკობს.

განიერი თხელფირფიტოვანი სამაჯურები აღმოჩენილი ყოფილა ყობანში, ერთი მათგანის ზედაპირი ხუთ ზოლათაა დაყოფილი⁹. იგი განიერია და ბოლოები ლამაზადაა შემოკეთებული. სახნერის სამაჯურების პარალელები სტრატოგრაფიულად შესწავლილ არქეოლოგიურ ძეგლთა შორის თითქმის არ გვხვდვება, მაგრამ მხედველობაში მისაღებია ის ფაქტი, რომ წნული და კონცენტრული რელიეფური სახეები დაახლოებით იმაგვარი, როგორც აღნიშნულ სამაჯურებზეა სამკაულად, სახნერულ არქეოლოგიური ძეგლების შესამკობად გამოყენებულია ჯერ კიდევ ადრეულ და შუა ბრინჯაოს პერიოდში (იხ. სოფ. ქორეთში 1954 წელს ყორღანულ სამარხში აღმოჩენილი სატევარი ბრინჯაოს მრგვალ განიკვეთიანი ტარი. ტარი შექმულია წნული რელიეფური სახეებით, ხოლო ვადა კონცენტრული წრეებით). ასეთი ორნამენტი დამახასიათებელია აგრეთვე თრიალეთის შუა ბრინჯაოს პერიოდის ძვარუთასი ლითონების შესამკობად¹⁰, ამავე დროს სამაჯურების ქიმიური შედგენილობა მათ ეწყვეა შუა ბრინჯაოს პერიოდისავე. ეფიქრობ, რომ სამაჯურები დავათარილათ შუა ბრინჯაოდან გვიან ბრინჯაოზე გარდამავალი პერიოდით (გვიანი ბრინჯაოს პერიოდის ადრეული საფეხურით).

1957 წელს სოფ. კოჩეთში შემთხვევით აღმოჩენილი არქეოლოგიური ძეგლები

1957 წლის მაისში სოფ. ქორეთის სამხრეთ განაპირა უბანში „ოთხზიარას“ ფართობზე, სიმინდის დასათესად ტრაქტორით მიწის ღრმად მოხვნის დროს შემთხვევით აღმოჩნდა სამარხი, იგი თვით მხენელს (ტრაქტორისტს) ვერ შეუმჩნევია. 28 მაისს მოსწავლეებს—გოგუცა, ვალოდია და ჭაბუკი ქაიუშაძეებს შემთხვევით გაუვლიათ ამ ადგილას და შეუმჩნევიათ ადამიანის ჩონჩხის ძვლები და სარდიონის მძივები. შეუგროვებიათ ზედაპირული მასალები და შეუტყობინებიათ ს. ქორეთის საშუალო სკოლის ისტორიის მასწავლებელ მ. გოგატიშვილისათვის იმ დღესვე ისტორიის მასწავლებელს მოსწავლეებთან ერთად ჩატარებია ტრაქტორის მიერ გადაბრუნებული მიწის შემოწმება და უპოვნიათ ბრინჯაოს საბრძოლო ნივთები და სამკაულები.

ჩვენც ჩავატარეთ მცირედი სადაზვერვო სამუშაოები აღნიშნულ ადგილზე, მაგრამ სარდიონის მძივების გარდა ვერაფერი ვიპოვნეთ. დათვალიერებისა და სადაზვერვო სამუშაოების ჩატარების შედეგად გაირკვა, რომ არქეოლოგიური ნივთები და ადამიანის ძვლები ნაპოვნია დაახლოებით 4—5 მ² ფართობზე. ადამიანის ძვლები საკმაო რაოდენობით იყო ამოყრილი მიწის ზედაპირზე, შესაძლოა ერთზე მეტი ყოფილიყო ჩონჩხი, თიხის ჭურჭელსა და მის ნამტვრევებს ჩვენ ვერ წავაწყდით. ამ მიდამოებში, სადაც ნივთები აღმოჩნდა, ხშირადაა ყრილები, ერთი შეხედვით ყორღანებს მოგვაგონებს ისინი, მაგრამ ჩვენი აზრით, ისინი მინდურის გაწმენდის შედეგად შეგროვილი ყორღები უნდა იყოს

⁹ МАК в VIII. рис. 76, გვ. 81.

¹⁰ Куфтун Б. А., Арх. раск. в Триалети, таб. ХСЦ, ХСVII. სურ. 3,4,5 და СП.

და არა ყორღანები. „ოთხზიარას“ მინდორზე აღმოჩენილი ნივთები დროით უხსლოვდება სამთავროს უძველეს ორმო-სამარხების ინვენტარს.

მოგვყავს ნივთების აღწერილობა:

1. სატევარი ბრინჯაოსი, ტარშეურჩენილი ფოთლისებრი მოყვანილობის პირი რამდენადმე გაღუნული ერთ მხარეზე, ქედი ვიწროა მაგრამ რელიეფური, ტარის დასაგები ნაწილი სამკუთხაა, მაგრამ ამავე დროს ყუნწიც გააჩნია, სატარის სამკუთხა ნაწილს ორი სამანჭველე აქვს. წვერი წატეხილია, შუაზეც გატეხილი, ყუნწი კი ნაკლულია (ტაბ. II, სურ. 5). სიგრძე—14,5 სმ, უდ, სიგანე—5 სმ, ყუნწის სიგრძე—2,0 სმ.

2. სატევარი ბრინჯაოსი, ტარშეურჩენელი, ფოთლისებრი, მოკლეა და პირის ორივე მხარეზე მომაღლო ქედია გველებული, რომელიც წვერთან ტრეხა-ტარის დასაგები ნაწილი სამკუთხაა და მისზე ოთხი სამანჭველეა. სატარე ნაწილი რამდენადმე დაზიანებულია. თვით სატევარიც წვერისაკენ გატეხილია (ტაბ. II, სურ. 3). სიგრძე—14,3 სმ, პირის უდიდესი სიგანე—5,5 სმ.

3. შუბისპირი ბრინჯაოსი, მასრას შეუკერელი მილის მოყვანილობა აქვს, იმგვარად, რომ გახსნილობა ბოლოსაკენ უფრო ფართოა, პირისაკენ იგი თანდათან ვიწროვდება. პირის დასაწყისში კი მასრა შეიკერება. ფრთებს შორის მოქცეული მილი, რომელიც სატარე ნაწილს გაგრძელებას წარმოადგენს, ორწახნაგა ამიღლებული ქედის სახით გაუყვება პირს, რომელიც წვერისაკენ თანდათან დაბლდება და ვიწროვდება. წვერთან იარაღი რომელიც განივკვეთისაა და წვეტიანი. მასრის ბოლოზე ორი სამანჭველეა, პირი ფოთლისებრია. მხრები მოკალუღი. პირი რამდენიმე ადგილასაა გაღუნული (დეფორმირებულია), (ტაბ. II, სურ. 1). სიგრძე—23 სმ, მასრის სიგრძე—12 სმ, უდ, სიგანე—3,8 სმ.

4. თავხვია საკინძი ბრინჯაოსი, თავი ვაბრტყელებულია და დახვეული. ღერო თავთან ოთხკუთხი განივკვეთიანია, წვერისაკენ მრგვალდება და თანდათან წერილდება (ტაბ. II, სურ. 2). სიგრძე—7,5 სმ.

5. საკინძი თავხვია ბრინჯაოსი. თავი ამ შემთხვევაშიც ვაბრტყელებულია და დახვეული, ღერო თითქმის შეამდე-გრებილისებრია, შენდვს განივკვეთში მრგვალი და წვერისაკენ თანდათან ვიწროვდება (ტაბ. II, სურ. 7). სიგრძე—14,0 სმ.

6. ბალაა ქამრისა ბრინჯაოსი, ბრტყელია და ნახევარსფეროსებრი საკმაოდ სწელი. ზედაპირს ნაპირზე ორწყება წერტილოვანი ჭდეები შემოუყვება, ხოლო ზედაპირზე სამრიგა ერთმანეთზე გადაბმული ხაზიანი ჩაღრმავებული სპირალებია ამოკვეთილი. უკანა მხარეზე, ბალა ნაწილში სიმეტრიულად განლაგებული, ქამარზე დასამაგრებელი სამი რგოლია, წვერისთან კი ქამრის შესაბნევად კაუჭი აქვს. (ტაბ. II, სურ. 9). სიგანე—5 სმ, სიგრძე—3,8 სმ.

7. საკიდი (სასაფეთქლე სამკაული) ბრინჯაოსი, ქვემო ნაწილი შედგება ფოთლისებრი მოყვანილობის რკალებად მოხრილი სამი ფირფიტისაგან, ფირფიტები ერთმანეთთან წვრილი ღეროთი დაკავშირებული, რომელთაგან ერთი ვრძელია და მისი საშუალებით ხდებოდა, ალბათ, სამკაულის ჩამოკიდება. ფირფიტები ერთიმეორის გვერდითაა თანმიმდევრულად განლაგებული (ტაბ. II, სურ. 4).

უდ. სიმაღლე—2,0 სმ.

8. სამაჯური ბრინჯაოსი მავთლისა, სიდა და დეფორმირებული, ერთი ბოლო გადმოღუნულია (ტაბ. II, სურ. 10).

9. მძივები სარდიონისა 22 ცალი დიდ-პატარა, 15 ცალი უხეშად ნაბობი

ვაუშანდკეხელი, მრგვალ-ბრტყელი, ზოგიერთ მათგანზე შეიმჩნევა, რომ ისინი ცეცხლშიც ყოფილა, ზოგიერთ მათგანს გადასდევს მოთეთრო ზოლი, ორი ცალი მოწითალოა და მრგვალი, დანარჩენი პატარები მრგვალ-ბრტყელი, ზოგიერთი მოთეთრო ზოლიანი (ტაბ. 11, სურ. 6).

10. გარდა ზემოაღწერილი მასალებისა, რომელიც კომპლექსი შეიძლება იყოს ს. ქორეთში 1956 წელს შემთხვევით უპოვნიათ ბრინჯაოს სატევარი—სამკლუხაპირიანი. ქედი პირზე არ პრის მკვეთრად გამოყვანილი, სატარე ნაწილი ბრტყელია და სამკლუხა, საკმაოდ მოზრდილი. ორი სამანჭველით, ნაწილი წვერისაკენ აკლია (ტაბ. 11, სურ. 8); სიგრძე—12,5 სმ.

ამრიგად, ძველი საინტერესოა, იგი საბრძოლო იარაღებისა და სამკაულეებისაგან შედგება. ერთი სატევარი სამკლუხა ფოთლისებრი და ტარშეურჩენელი, ზუსტად იმეორებს სამთავროს სამაროვანზე აღმოჩენილ ამევე ტიპის იარაღის ფორმებს და აღმათ თანადროულია სამთავროს სამაროვის უძველესი ორმო-სამარხებისა. მეორე სატევარის პარალელები შიდა ქართლის არქეოლოგიურ ძეგლებს შორის იშვიათია. პირით იმეორებს რა სამკლუხა ფოთლისებრი სატევრის ფორმებს—ტარდასაგები ნაწილით ისინი განსხვავებულა. ჩვეულებრივ ტარდასაგებ განიერ სამკლუხა ნაწილს და სათანადო სამანჭველებს გარდა მასზე მოკლე ყუნწია, რომელიც წვერისაკენ მიანდათან ვიწროვდება (წვერილდება), დაახლოებით ამდაგვარი სატევრები აღმოჩენილი ყოფილა სოფ. ღარში (რაჭა) (იხ. კოლექცია ნ—02:70 და 77). მსგავსი სატევარი აღმოჩენილა აგრეთვე სამთავროს სამაროვანზე ჩრდილო უბანზე 1939 წ. № 50 სამარხში, რომელიც უძველესი ორმო-სამარხების ჯგუფს ეკუთვნის.

თრიალეთის ტერიტორიაზე, ბეშთაშენის გზაზე, საფარ-ხარაბასთან № 21 სამარხში გამოვლენილია მსგავსყუნწიანი სატევარი, გრძელ გახსნილმასრიან შუბისპირსა და თავებია საკინძთან ერთად¹¹. ხოლო გრძელ გახსნილმასრიან შუბისპირს პარალელები მრავლად მოიპოება გვიან ბრინჯაოს ადრეული პერიოდის როგორც აღმოსავლეთ, ისე დასავლეთ საქართველოს ტერიტორიაზე მხოლოდ არქეოლოგიურ ძეგლებს შორის. რაც შეეხება თავებია საკინძებს, ისინი სწორედ გვიან ბრინჯაოს პერიოდისათვისაა დამახასიათებელი. მაგრამ ერთი მათგანი, ღერო დაგრებილი, შედარებით უფრო მოგვიანო ჩანს, ვიდრე სადა და მოკლე თავებია საკინძი, რომლის არსებობა უფრო გვიან ბრინჯაოს პერიოდის ადრეულ საფეხურს ემთხვევა, თუმცა თვით დაგრებილდერთიანი საკინძის არსებობა არ უნდა ცილდებოდეს გვიან ბრინჯაოს პერიოდის დასასრულს.

ბრინჯაოს ქაშის ბალთის ანალოგია არის 1946 წელს სამთავროს სამაროვანზე აღმოჩენილ № 261 ორმო-სამარხში. ოღონდ თუ ქორეთის ბალთის მთელი ზედაპირი ერთმანეთზე გადაბმული სპირალური ორნამენტითაა შემკული, სამთავროს ეგზემპლარს მხოლოდ ცენტრალურ ნაწილზე აქვს გამოყვანილი სამი ერთმანეთზე გადაბმული სპირალი. ბალთის გარდა სამარხის ინვენტარა შედგება — ფოთლისებრი ტარშეურჩენელი სატევრისპირისა, კონუსურთავიანი საკინძისა, ირმის რქის ძირისა და თიხის ჭურჭლისაგან. აქაური სარდიონის მძივები ნაპობია და ვაუპრილეხელი, რაც აგრეთვე გვიან ბრინჯაოს პერიოდის ადრეული საფეხურისათვისაა დამახასიათებელი. რაც შეეხება ბრინჯაოს აგრაფებს, იგი დიდი ხნის განმავლობაში ყოფილა ყოფაში და ძალზე გავრცელებული ჩანს ჩვენს ტერიტორიაზე. გვხვდება როგორც ბრინჯაოსი, ისე ვერცხლისა და ოქროსი, ოღონდ განსხვავებული ფორმებისა.

¹¹ ბ. კუტუბინი, არქეოლ. ვახტანგი თრიალეთში, ტაბ. 11, სურ. 1,2,4.



აგრაფების საკითხის განხილვისას გ. გობეჯიშვილი მიმოიხილავს არსებულ ლიტერატურას აღნიშნულ საკითხზე. სათანადო საბუთების მოშველიებით იგი არ ეთანხმება ბ. ა. კუფტინს, რომელიც ფიქრობდა, რომ უფრო ადრეულია ოქროს აგრაფები, რომ ოქროს აგრაფების იმიტაციაა ბრინჯაოს აგრაფები, და იგი (გ. გობეჯიშვილი) თვლის, რომ უფრო ადრეულია ბრინჯაოს აგრაფები¹², ჩვენ ვეთანხმებით გ. გობეჯიშვილის მოსაზრებას. ამის ერთი საბუთია ჩვენი ადრეული პერიოდის კომპლექსში აგრაფის აღმოჩენა და ისიც ადრეული სახისა.

ამრიგად, ძეგლის ერთდროულობა თითქოს არ უნდა იწვევდეს ეჭვს. ძირითადი ნაწილი ნივთებისა დამახასიათებელია გვიანი ბრინჯაოს პერიოდის ადრეული საფეხურისათვის, ე. ი. მათი ჭედა ქრონოლოგიური საზღვარი უნდა განვსაზღვროთ ძვ. წ. XIV საუკუნით, მასალითა შორის რამდენადმე ახალგაზრდად გამოიყურება ღეროდაგრებული თავზეია საკინძი, რომლის მსგავსი საკინძები, როგორც მასალებიდან ჩანს, ჩნდებიან ძვ. წ. XIII საუკუნეში და საკმაოდროის განმავლობაში განაგრძობენ არსებობას. ასე რომ, თუ გავითვალისწინებთ შესაძარბებელ მასალებს, ძეგლის თარიღად შეიძლება ვივარაუდოთ ძვ. წ. XIV—XIII საუკუნეები.

¹² გ. გობეჯიშვილი, ბრინჯაოს ქართული უძველესი ბალოები, ნაწ. 1, თბილისი, 1942, გვ. 143—144. *

თავი მორაი

სოფ. ღურბეგში აღმოჩენილი არქეოლოგიური ძეგლების

კოლექცია 27—44-ში შემავალი არქეოლოგიური ნივთების დიდი ნაწილი აღმოჩენილი ყოფილა სოფ. ღურბეგში, (საჩხერის რაიონი) „ნავენახვი“ ადგილის დამუშავების დროს. მაგრამ ზუსტი ცნობები აღმოჩენის ვითარებაზე არ არის. კოლექცია სხვადასხვა დროისა და ტიპის იარაღებსა და სამკაულებს შეიცავს¹. მასში არის ყუამილიანი ცულები, კოლხური ცული ბრინჯაოსი, გრძელ-დონ განსტობულთაყიანი საყინძები, ტარშეურჩენელი, ყუნწიანი, სხვადასხვა ზომის სატევრები, დაწახნაგებული და გრძელყუნწიანი შუბისპირი, მასრიანი შუბისა და ხელშუბისპირები, სატევრები და სხვა. ეჭვს არ იწვევს მასალის ქრონოლოგიური სხვადასხვაობა. ჩვენი შესწავლის ობიექტი ამ კოლექციიდან ის ნივთებია, რომლებიც გვიანი ბრინჯაოს პერიოდის ან უფრო მოგვიანო დროისაა. ჩვენი განხილვის ობიექტი ამგვარად შემდეგი ნივთებია:

შუბისპირი ბრინჯაოსი (ინვ. 27—44:1), გრძელმასრიანი, რომელსაც შეუკვრელი მილის მოყვანილობა აქვს, იმგვარად, რომ გახსნილობა ბოლოსაკენ უფრო ფართოა, პირისაკენ იგი თანდათან ვიწროვდება და პირის დასაწყისში მასრა შეკრულია. ფრთებს შორის მოქცეული მილი, რომელიც სატარ ნაწილის გაგრძელებას წარმოადგენს, ორწახნაგა ამაღლებული ქედის სახით გაუყვება პირს, რომელიც წვერისაკენ თანდათან დაბლდება და ვიწროვდება. მასრა თითქმის თანაბარი დიამეტრისაა როგორც ბოლოში, ისე პირის დასაწყისში და ბოლოზე ორი სამსქვალე აქვს. პირი ფოთლისებრია, მხრებს დამრეცია და მომრგვალებული. მასრის თითქმის მთელი ზედაპირი დაფარულია ხუთ რიგად გავლებული ერთმანეთზე გადაბმული სპირალური ჩაღრმავებული, ხაზოვანი ორნამენტით. ფრთებს შორის მოქცეული ორწახნაგა ქედის თითოეულ წახნაგზე ერთმანეთზე გადაბმული სპირალური სახეების ერთი რიგია ამოკარული. წვერ-მოტეხილია (ტაბ. III, სურ. 2). შუბისპირის ქიმიური შედგენილობა ასეთია: სპილენძი (Cu)—87,9%, კალა (Sn)—11,34%, დარიშხანი (As)—0,44%. სიგრძე—31,0 სმ, მასრის სიგრძე—19,5 სმ, პირის უდ. სიგანე—4,5 სმ, მასრის უდ. დიამეტრი — 1,5 სმ.

შუბისპირი ბრინჯაოსი (ინვ. 27—44:2) გრძელმასრიანი, მასრას შეუკვრელი მილის მოყვანილობა აქვს. გახსნილობა ბოლოსაკენ მეტია და ამდენად მასრის ბოლოს დიამეტრიც ოდნავ დიდია. შუას ქვემოთ მასრა თითქმის თანაბარი დიამეტრისაა და პირის საწყისთან შეიკრება. ფრთებს შორის მოქცეული მილი, რომელიც სატარ ნაწილის გაგრძელებას წარმოადგენს, ორწახნაგა

¹ К у ф т н Б. А., Археологические раскопки в Триалети I, Тбилиси, 1941, გვ. 13.

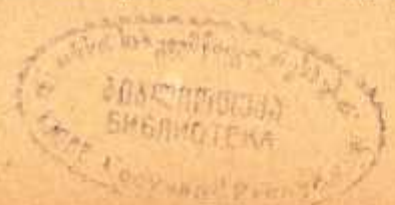

მაღალი ქედის სახით გაუყვება პირის ორივე მხარეს წვერამდე. პირი ფოთლი სებურია, მხრები დაქანებული და მომრგვალებული, ფრთები რკალისებურია და შუბისპირის შუა ნაწილს ცილდება. წვერისაქენ პირი სამკუთხაა, მკვეთრად შევიწროებული, სადაა, ფხეები ოდნავ დაზიანებული აქვს (ტაბ. III, სურ. 1). სიგრძე—31,0 სმ, პირის სიგრძე—14,0 სმ, პირის უღ. სიგანე—3,2 სმ, მასრის უღ. დიამეტრი—1,5 სმ. შუბის ქიმიური შედგენილობა ასეთია: სპილენძი (Cu)—87,3%, კალა (Sn)—11,0%, დარიშხანი (As)—0,5%, ანთიმონი (Sb)—0,5%.

ხელ შუბისპირი ბრინჯაოსი (ინვ. 27—44:3), მასრას შეუკვრელი მილის მოყვანილობა აქვს ისე, რომ გახსნილობა ბოლოსაქენ უფრო ფართოა, პირისაქენ იგი თანდათან ვიწროვდება. პირის დასაწყისში მასრა შეიკვრის. ფრთებს შორის მოქცეული მილი, რომელიც სატარე ნაწილის გაგრძელებას წარმოადგენს, მომრგვალებული ქედის სახით გაუყვება პირს. ქედის ამაღლებულ ნაწილზე სამი რელიეფური წიბურია გავლებული. შუა წიბური გრძელდება მასრაზე და ჩქარა ქრება, ორი წიბური კი პირის საწყისთან უხვევს და უერთდება ფრთების საწყისს. წიბურების გავლების შედეგად მაღალ ქედზე ორი ღარია წარმოქმნილი. პირი ფოთლისებურია, მხრები დაქანებული. ფრთები ვიწრო. წვერი მოტეხილია. ნაკლულია მასრაც (ტაბ. III, სურ. 4).

სიგრძე —16,0 სმ, მასრის სიგრძე — 8,0 სმ, უღ. სიგანე—2,3 სმ, ხელშუბისპირის ქიმიური შედგენილობა ასეთია: სპილენძი—(Cu)—84,05%, კალა (Sn)—14,15%, ანთიმონი (Sb)—0,31%.

ხელ შუბისპირი ბრინჯაოსი (ინვ. 27—44:4), გრძელმასრიანი. მასრას შეუკვრელი მილის მოყვანილობა აქვს, გახსნილობა ბოლოსაქენ მეტია, იგი პირისაქენ თანდათან ვიწროვდება, უახლოვდება რა პირს მასრა შეიკვრის და მილის სახესღებულობს, ფრთებს შორის მოქცეული მილი, რომელიც მასრის გაგრძელებას წარმოადგენს ერთ მხარეზე შეამდე მაღალი განიერი და მრგვალი, შუაიდან წვერამდე ვიწრო მომალღო, ხოლო მეორე მხარეზე დაბალი მომრგვალებული ქედის სახით გაუყვება, თანდათან დაბლდება და წვერთან ქრება. პირი მოკლეა, ფოთლისებრი (ოვალური), ფრთები თითქმის არათანაბარია. მასრა დაზიანებულია (ტაბ. III, სურ. 5). სიგრძე—14,2 სმ, პირის სიგრძე—5,5 სმ, პირის უღ. სიგანე—2,8 სმ. ნიეთის ქიმიური შედგენილობა ასეთია: სპილენძი (Cu)—86,81%, კალა (Sn)—10,41%.

ხელ შუბისპირი ბრინჯაოსი (ინვ. 27—44:5), მასრას დიდი ნაწილი აკლია. როგორც დარჩენილი ნაწილიდან ჩანს, მასრა შეკრული უნდა ყოფილიყო. მასრა პირისაქენ თანდათან ვიწროვდება და ფრთებს შორის მოქცეული მილი, რომელიც მასრის გაგრძელებას წარმოადგენს მრგვალი ქედის სახით გაუყვება პირის ორივე მხარეს, წვერისაქენ თანდათან დაბლდება და წვერთან ქრება, პირი ფოთლისებურია. მხრები დაქანებული, ფრთები არათანაბარია და ერთ მხარეზე გახვრეტილი (ტაბ. III, სურ. 7).

სიგრძე—11,5 სმ, პირის სიგრძე—8,0 სმ, პირის სიგანე—3,5 სმ. ნიეთის ქიმიური შედგენილობა ასეთია: სპილენძი (Cu)—96,1%, დარიშხანი (Sn)—0,4%.

ხელ შუბისპირი ბრინჯაოსი (ინვ. 27—44:6), გრძელმასრიანი, მასრას შეუკვრელი მილის მოყვანილობა აქვს, გახსნილობა ბოლოსაქენ მეტია, მიუხედავად ამისა, მასრის დიამეტრი თითქმის თანაბარია და ზემო ნაწილში, ორი სამსკვალაი აქვს. მასრა პირის საწყისთან შეიკვრის. პირს წვერისაქენ დიდი

ნაწილი აკლია. დარჩენილ ნაწილს, განსხვავებით სხვა შუბისპირებისაგან, ფრთები თითქმის არ აქვს და პირის განიკვეთი რომბულია. მასრის ბოლო დაზიანებულია (ტაბ. III, სურ. 6). სიგრძე—15,7 სმ, მასრის სიგრძე—11,1 სმ, პირის უდ. სიგანე—1,3 სმ, მასრის დიამეტრი—1,2 სმ. ნივთის ქიმიური შედგენილობა ასეთია: სპილენძი (Cu)—90,9%, კალა (Sn)—5,1%, დარიშხანი (As)—0,68%.

სატევარი ბრინჯაოსი (ინვ. 27—44:7), ტარშეურჩენელი, პირს სამკუთხა მოყვანილობა აქვს და ორივე მხარეზე მორგვალეზული და განიერი ქედი გაუყვება. ხოლო ქედის ამაღლებულ ნაწილზე ორი დარის გავლებით სამი წიბური წარმოიშვება. ყუნწი განიკვეთში მრგვალრა და პირთან შეერთების ადგილას (იღლიებთან) ნახერცტები აქვს, ალბათ, ტარის დასამაგრებლად. ფხები მასრისა და მასზე ლესეის კვალი შეიმჩნევა. სატევარი დაზიანებულია, ფხები აქა-იქ ჩამოშტკრეულია. სიგრძე—27,5 სმ, პირის სიგრძე—24,0 სმ, პირის უდ. სიგანე—4,0 სმ (ტაბ. IV, სურ. 1).

სატევარის ქიმიური შედგენილობა ასეთია: სპილენძი (Cu)—86,62%, კალა (Sn)—11,0%, დარიშხანი (As)—0,5%.

სატევარი ბრინჯაოსი (ინვ. 27—44:8), ტარშეურჩენელი, ყუნწითან განიერი, შემდეგ ოდნავ შევიწროებული, პირი დიდ ნაწილზე თითქმის თანაბარი სიგანისაა. წვერისაკენ ოდნავ ვიწროვდება და წვერი მომრგვალებულია. პირს ორთავ მხარეზე, მთელ სიგრძეზე, მკვეთრი ვიწრო და მაღალი ქედი გაუყვება. ყუნწის ძირთან ორი ნახერცტია (ტარის დასამაგრებლად). ფხები აქა-იქ დაზიანებულია. სამაშკვლეებიც ჩამოშტკრეულია (ტაბ. IV, სურ. 2). სიგრძე—17,5 სმ, პირის სიგრძე—15,5 სმ, უდ. სიგანე—4,0 სმ. ნივთის ქიმიური შედგენილობა ასეთია: სპილენძი (Cu)—95,00%, დარიშხანი (As)—1,5%.

სატევარი ბრინჯაოსი (ინვ. 27—44:27), ტარშეურჩენელი, პირი ყუნწითან განიერია. შემდეგ ოდნავ შევიწროებული, პირის დიდი ნაწილი თითქმის თანაბარი სიგანისაა. მის ორთავ მხარეზე—მთელ სიგრძეზე განიერი და მომრგვალებული ქედის გავლებული ისე, რომ ფხა ძალზე ვიწრო აქვს. ყუნწი მოკლეა, ბრტყელი და განიერი, ბოლოზე ორი სამსკვალე ქონია, ტარის დასამაგრებლად. წვერი მოტეხილი აქვს. მკერედ დაზიანებულია სატევარის ფხაც. სიგრძე—38,0 სმ, პირის სიგრძე—33,0 სმ, უდ. სიგანე—5,5 სმ (ტაბ. IV, სურ. 3). სატევარის ქიმიური შედგენილობა ასეთია: სპილენძი (Cu)—87,33%, კალა (Sn)—11,5%, დარიშხანი (As)—0,3%.

ცული კოლხური ტიპისა ბრინჯაოსი (ინვ. 27—44:12), უჭა მაღალია და დაბლაგვული, ალბათ მუშაობის შედეგად. სატარე სერელი წვეტიან-ოვალური მოყვანილობისა, მისი წინაპირი 0,25 სმ-ით მაღალია და 0,2 სმ განიერი, ვიდრე უკანა პირი, რაც, ალბათ ტარის მკვეთრად დაგებამათან უნდა ყოფილიყო დაკავშირებული. სატარის კედლებს გარედან სამი წიბური და შესაბამისად მათ შორის ორი დარი გავყვება. წინა და უკანა წიბური წყლთან წახნაგებს, წიბურად იქცევა და წინა და უკანა ნიღრამდე აღწევს, შუალა კი სცილდება სატარეს და აღწევს იმ ადგილამდე, სადაც ლურსმნის თავისებრი წამონაზარდია. შუბლი შევტილია და ორწახნაგა, ორწახნაგაა კახაც, წელი ექვსადია დაწახნაგებული, პირი გორდა და ასიმეტრული. უკანა ნიღრი უფრო მაღალია ვიდრე წინა. პირი ფხისაკენ თხელდება. ცულის ფხა ოდნავ დაზიანებულია, ზედაპირიც ადგიანგვის შედეგად მკერედ დაზიანებულია. სიგრძე 21,0 სმ, სიგანე—8,3 სმ, სისქე—3,4 სმ, (ტაბ. IV, სურ. 5).

ცულის ქიმიური შედგენილობა ასეთია: სპილენძი (Cu)—94,1%, კალა (Sn)—4,1%, დარიშხანი (As)—1,7%.

სოფ. ღურევი აღმოჩენილ მასალათა შორის ყურადღებას იპყრობს კოლხური ცული, რომელიც ფორმით, ო. ჯაფარიძის კლასიფიკაციით², II ტიპისაა უფრო შისი ქვეტიპი. მასზე სატარე ხერელის გარეთა შუა წიბურის ძირზე წელთან ორივე მხარეზე მკვკეპისებრი კოპია.

ამგვარი ტიპის ცულების რამდენიმე ეგზემპლარია ჩვენთვის ცნობილი საქართველოს ტერიტორიაზე აღმოჩენილ კოლხურ ცულთა შორის, საქ. საზ. მუზეუმის ფონდებში დაცულ მასალათაგან პირველ რიგში აღსანიშნავია სვანეთში აღმოჩენილი ამდაგვარი კოლხური ცული (ინვ. 3—42:1). მაგრამ სამწუხაროდ აღნიშნული ცულის აღმოჩენის უთარება ჩვენთვის არ არის ცნობილი, არ არის ცნობილი აგრეთვე ცულის თანმხლები ინვენტარი.

სოფ. ღურევის ბრინჯაოს ცულის ანალოგია კომპლექსურ მასალებშიც გვხვდება. ერთი ასეთი ცული აღმოჩენილია I ტიპის კოლხურ ცულებთან, ბრინჯაოს პირფართა, წელში მოხრილ თოხთან და წალდთან ერთად ს. ხევში 1953 წ. განძის სახით (ინვ. 9—54).

ამ მხრივ მეტად საინტერესოა ქვიშარის მრავალფეროვანი არქეოლოგიური ძეგლი. იქ აღმოჩენილ სხვადასხვაგვარ არქეოლოგიურ მასალათა შორის ერთი ცალია კოლხური ცულის ის ვარიანტი, რომელიც მეორე ტიპის ქვეტიპად შეიძლება ჩაითვალოს და სატარე ხერელის ზედაპირზე დაშვებულ შუა წიბურის ბოლოზე ღურსმნის თავსებრი კოპი ახის (ინვ. 8—46:2). ქვიშარის კოლექცია კი შედგება I ტიპის კოლხური ცულისა, რომლის ზედაპირი გეომეტრიული სახეებითაა გრავირებული, II ტიპის კოლხური ცულებისა, ბრტყელ ცულებისა, სატეხისა, პირგანიერი თოხებისა, ნამგლისა, სიტულის ყურისა, სამაჯურებისა და რვოლი მონეტისაგან³.

ჩვენ დავასახელებთ ს. ღურევის ცულის კიდევ ერთ საინტერესო ანალოგიას. სუხუმის მთის მიდამოებში შემთხვევით აღმოჩენილი უოფილა ბრინჯაოს ნივთების განძი⁴, რომელიც 12 დიდი და ერთი მომცრო ბრინჯაოს კოლხური ცულისა და სხვა ნივთებისაგან შედგება აღნიშნულ ცულთაგან აღ. კალანდაძე გამოყოფს ერთ ცულს, და მას სპეციალურად განიხილავს. ამ ცულის შესახებ იგი აღნიშნავს, რომ ის განძში შემავალ ცულთაგან ყველაზე უგრძობია, მაგრამ ნაკლებ მასიურია. იძლევა რა ცულის ვრცელ აღწერილობას ის დასძენს, რომ ცულის სატარის გარეთა ნაწილის შუა წიბური ბოლოვდება ღურსმნისთავისგვარი კოპითო⁵.

ამრიგად, კოლხური ცულის მეორე ტიპის ეს ვარიანტი შედარებით ტლანქი და თავისებური იერის მატარებელია და როგორც ჩანს, ცულთა ეს ტიპი მთიან კოლხეთშია ძირითადად გავრცელებული (სვანეთი, ლეჩხუმი, ღურევი, ხევი და აფხაზეთის სანაპიროს მთიანი ზოლი⁶). ეთანხმება რა ო. ჯაფარიძის მოსაზრებას, აღ. კალანდაძე აღნიშნავს, რომ მსგავსი ნაკეთობის და შემკულობის ცულები უმეტესად მთიან კოლხეთშია გავრცელებული. ამდენად მისი აღმოჩენა აფხაზეთის სანაპიროს მთიან ზოლში მოულოდნელ მოვლენას არ წარ-

² ო. ჯაფარიძე, კოლხური ცული, საქ. საზ. მუზეუმის ნომბე, XVI-B, გვ. 69.

³ გ. ნიორაძე, ქვიშარის არქეოლოგიური ძეგლები, საქ. საზ. მუზეუმის ნომბე, XV B, თბილისი, 1948, სურ. 3, 4, 5, 8, 10, 11, 12, 13, 14.

⁴ აღ. კალანდაძე, სუხუმის მთის არქეოლოგიური ძეგლები, სოხუმი, 1954, ძვ. 12, 15, 2, ტაბ. 1.

⁵ აღ. კალანდაძე, დასახ. ნაშრომი, გვ. 15, ტაბ. 1, სურ. 13.

შოადგენს, ჩვენის აზრით, ეს გარემოება შეგვიძლია ძველი კოლხური მოსახლეობის საწარმოო, მეტალურგიული ცოდნა-გამოცდილების ურთიერთ განიარების მანიშნებელ ფაქტად მივიჩნიოთ. სოხუმის ნთის განძის ცულების დანიშნულებაზე ალ. კალანდაძე აღნიშნავს: „ცულების ასეთი სიმძიმე და საერთოდ სიდიდე მათ მეურნეობაში გამოყენებას უფრო მიგვიჩინებებს, ვიდრე საომარი მიზნით მოხმარებას“⁷. მივაქცევდით რა ყურადღებას ამ ტიპის ცულების საერთო სიტლანქზე, რომლებიც საკმაოდ განსხვავდება ამ იარაღთა სხვა ტიპის ცულებისაგან, ყუის უხეშად დამუშავებასა და ზოგიერთ სხვა მომენტებზე, ჩვენ ვეთანხმებით ალ. კალანდაძეს, რომ ნართლაც ასეთი ტიპის ცულები შესაძლოა ძირითადად გამოყენებული ყოფილიყო სამეურნეო საქმიანობაში.

რაც შეეხება ლურსმნისთავისებური კობის დანიშნულების საკითხს, რომელიც ცულის სატარეს ვარება ნაწილის შუა წიბურის ბოლოზეა, გარკვევით რამეს თქმა გვეძნელება. რ. ვინხოვი⁸ და ზოგიერთი სხვა მკვლევარს ფიქრობს, რომ იგი ნამდვილი ლურსმნის იმიტაციაა, რომელიც ერთ დროს იხმარებოდა ცულზე ტარის დამაგრების მიზნით. შესაძლოა მართალი იყოს ეს მოსაზრება, მაგრამ ჩვენ საეჭვოდ მიგვაჩნია: ერთი იმიტომ, რომ კავკასიის ტერიტორიაზე ჩვენთვის ჯერჯერობით უცნობია ტრადიცია, როდესაც სამსკვალით თუ ლურსმნით მადგრდება ტარი ამ ტიპის იარაღთან, ყოველ შემთხვევაში კოლხური ცულის წინამორბედებზედაც არა ჩანს ასეთი რამ. მაშ საიდან უნდა აეღოთ ხელოვნებს მაგალითი?

ამავე დროს აღნიშნული კობი თუ ლურსმნის თავის იმიტაციაა, მაშინ იგი უნდა გაეკეთებინათ უფრო ზევით სატარე ხერგელთან და არა შუა წელზე, იმ ადგილზე, რომელთანაც არაფერი საერთო არა აქვს ტარს და არც შეიძლება და ქონოდა (თუმც სვანეთის ცულს იგი სატარე ხერგელის ძირზე აქვს) და შესამე—როგორც ზემოთ ჩვენ მიერ მოყვანილი მასალებიდან ჩანს, ასეთი ცულები ისეთ კომპლექსებშია, სადაც I ტიპის კოლხური ცულებია, II ტიპის კოლხური ცულებიცაა, მაგრამ ამ გამოჩვენების გარდა ასეთი ნიშანი არც ერთ ცულზე არ არის. ვადაქრით არაფრის თქმა შეგვიძლია, მაგრამ შესაძლოა იგი მხოლოდ ნეთის გაფორმებისათვის იყო ხელოსნის მიერ გაკეთებული.

ს. ღურჯევის ცულის მსგავსი ცულის და მასთან დაკავშირებული კომპლექსის საკითხი სპეციალურად განიხილა ალ. კალანდაძემ. იგი ფიქრობს, რომ სოხუმის მთის განძს, რომელშიც ცამეტი თითქმის მსგავსი ცულია და აგრეთვე ერთი ისეთი ცული, რომელიც ზუსტი განმეორებაა ს. ღურჯევის, ცულისა, „შეუძლია არსებითი დახმარება გაუწიოს მკვლევარს, რომელსაც საერთოდ კოლხური ცულის წარმოშობისა და განვითარების ისტორია აინტერესებს, ასეთ ინტერესს, პირველ კოვლისა ამ განძის შედარებით არქაულზე იერი იწვევს“⁹.

მოჰყავს რა ის დამახასიათებელი მომენტები, რომლებიც მისი დაკვირვებით ამ ცულებს არქაულ იერს აძლევს (უორნამენტო, ცულთა ჩამოსხმის პრიმიტიულობა, სიდიდე და სიმძიმე) იგი ასკვნის: „თუ ეს მსჯელობა სწორია მაშინ განვითარებული კოლხური ცულებს წინამორბედად ჩვენი განძის ცულების ტიპის დასახეაც იქნებ არ იყოს უსაფუძვლო“¹⁰.

⁷ ა. კალანდაძე, დაახ. ნაშრომი, გვ. 16, 17.

⁸ ა. კალანდაძე, დაახ. ნაშრომი, გვ. 18.

⁹ R. Virchow, Das Gräberfeld von Koban im Lande der Osseten, Berlin, 1883, გვ. 33.

¹⁰ ალ. კალანდაძე, დაახ. ნაშრომი, გვ. 19.

¹¹ ალ. კალანდაძე, დაახ. ნაშრომი, გვ. 21.



აღ. კალანდაძე ამ განძის აბსოლუტური თარიღის შესახებ იძლევა წინასწარულ მოსაზრებას. იგი აღნიშნავს, რომ „წინასწარი მოსაზრებით ჩვენ მას ივ. წ. II ათასწლეულის მიწურულთა და I ათასწლეულის დასაწყისით ვსაზღვრავთ, ყოველ შემთხვევაში განძი არ უნდა იყოს X—IX საუკუნეზე უფრო გვიანი მოვლენა“¹¹.

როგორც ზემოთ გვქონდა აღნიშნული, ქვიშარის არქეოლოგიური ძეგლი შერეული კომპლექსია, სხვადასხვა ტიპისა და შეიძლება ითქვას სხვადასხვა პერიოდისათვის დამახასიათებელი არქეოლოგიური ნივთების ნაერთია, მასში ს. ღურევის ცულის ზუსტი ანალოგიაცაა. პროფ. ვ. ნიორაძე ფიქრობს, რომ ამ განძის ქვედა ქრონოლოგიური საზღვარი ძვ. წ. XII საუკუნეზე ადრეულ პერიოდს არ უნდა მიეკუთვნებოდეს¹². პროფ. ვ. ნიორაძე საკვებით მართალია თუკი მხოლოდ ამ ძეგლის ქვედა ქრონოლოგიურ საზღვარზე ვიმსჯელებთ, მაგრამ იგი არ იძლევა ამ ძეგლის ზედა ქრონოლოგიურ საზღვარს. თ. ჯაფარიძე კი ფიქრობს, რომ კოლხური ცულის არსებობის ძირითადი ხანა საქართველოში II ათასწლეულის ბოლოზე მოდის¹³.

ზემოთ მოტანილი ანალოგიების მიხედვით (ერთის მხრივ, სოხუმის მთის განძი, მეორეს მხრივ, ქვიშარის და ხევის განძი), ს. ღურევის ცულის ზუსტი ანალოგიები გვხვდება, როგორც შედარებით ადრეულ, ისე ოდნავ მოგვიანო პერიოდის არქეოლოგიურ ძეგლებს შორის. შედეგობაში გვაქვს ერთის მხრივ, გვიან ბრინჯაოს პერიოდის მასალები და, მეორეს მხრივ, ძვ. წ. I ათასწლეულის პირველი საუკუნეების მასალები, მაგრამ ვითვალისწინებთ რა იმას, რომ ღურევის არქ. ძეგლებში შედარებით მოგვიანო პერიოდის მასალები თითქმის არ არის და ამავე დროს ს. ღურევის ცულების მსგავსი ცულები გვიან ბრინჯაოს პერიოდშიც გვხვდება. ჩვენ აღნიშნული ცულის თარიღი შეიძლება განესაზღვროთ ძვ. წ. XII—X საუკუნით, ამ მოსაზრებას მხარს უჭერს ჩვენ მიერ ზემოთ აღწერილი ს. ღურევის სხვა არქეოლოგიური მასალები.

ს. ღურევის არქეოლოგიურ ძეგლთა შორის, რომლებიც გვიანი ბრინჯაოს ან ოდნავ მოგვიანო პერიოდის შეიძლება იყოს, ყურადღებას იპყრობს საბრძოლო იარაღთა ორი ჯგუფი: ბრინჯაოს ტარშეურჩენელი სატყვრები და შესანიშნავად ნახელავი შუბისა და ხელშუბისპირები. იქ აღმოჩენილ სატყვართაგან (სულ 3 ცალია) ყველას დამოუკიდებელი ფორმა და დამუშავების თავისებური ტექნიკური ხერხები ახასიათებს, ამიტომ ჩვენ მეტ-ნაკლები სისრულით ყოველი მათგანის ცალ-ცალკე განხილვა მოგვიბდება.

პირველ ყოვლისა ჩვენი ყურადღება მიიქცია დიდი ზომის ტარშეურჩენელმა „სატყვართმა“ (იხ. 27—44:27), რომლის ზუსტი ანალოგია თითქმის არ შეგვხვდებოდა ჩვენთვის ცნობილ არქეოლოგიურ მასალებსა და ლიტერატურაში. იარაღისათვის დამახასიათებელია: მომრგვალებული და განიერი ქედი, რომელიც ჭრილში რკალისებურია; ვიწრო ფხა, რომელიც თითქოს ოდნავ შეკამჩნევი ღარით გამოყოფილია ქედისაგან. განსხვავებით დასავლეთ საქართველოს ამ დროისათვის დამახასიათებელ უმეტეს სატყვრებისაგან, რომლებსაც სატარე ვიწრო აქვთ და მოაგრდება ღეროვანი გრძელი წანაზარდებით, ხოლო სამანქვლეები—ერთი მეორის მახლობლად, ყუნწის პირზე გადაკლის ადვილს, ს. ღურევის ეგზემპლარს ბრტყელი და განიერი სატარე აქვს, ხოლო ტარის

¹¹ იქვე, გვ. 21.

¹² ვ. ნიორაძე, ქვიშარის არქეოლოგიური ძეგლები, გვ. 20.

¹³ თ. ჯაფარიძე, კოლხური ცული, საქ. სახ. მეზეუმის ნომბე. XVII, გვ. 83.

დასამაგრებელი სამსკვალის იმ ადგილასაა, სადაც მხრები ვადადის ფხვბში. იგი საერთოდ სიდიდითაც განსხვავდება დასავლეთ საქართველოში აღმოჩენილ თანადროული სატევრებისაგან. მისი სიგრძე სატარითურთ 38 სმ-ია. თუ მივიღებთ მხედველობაში იმას, რომ სატევარს წვერი მოტეხილი აქვს, ხოლო წვერის რეკონსტრუქციის მიხედვით მას 3-4 სმ სიგრძე ემატება, გამოდის, რომ ტარის დასაგებ ყუნწთან ერთად სატევრის სიგრძე 42 სმ-მდე აღწევს.

სატევრის ტარის დასაგებ ნაწილზე კარგად შეიმჩნევა ის ადგილი, სადამდეც სატევრის შესაძლო ხის ან ძვლის ტარი უნდა ყოფილიყო დაგებული. ტარის დასაგები ნაწილიდან სატევრისპირის სიგრძე ამჟამად 33 სმ-ია, მას თუ დავუმატებთ 3—4 სმ, რომელსაც შესაძლოა უღრიდეს სატევრის ის ნაწილი (წვერი), რომელიც წამტვრეულია, გამოდის, რომ სატევრისპირის (სატარეს და საერთოდ ტარის გარეშე) სიგრძე—37,0 სმ-მდე უნდა ყოფილიყო და თუ ვივარაუდებთ, რომ სატევრის ნორმალური ტარი 8—10 სმ-ზე ნაკლები არ უნდა ყოფილიყო, გამოდის, რომ ამ იარაღის სიგრძე მაშინ, როდესაც იგი გამოჭედა და გააკეთა ხელოსანმა არა ნაკლებ 45—47 სმ იქნებოდა. ამავე დროს სატევარი საქაოდ მასიურია და მიიმეც. როგორც ცნობილია, ამ დროის (და საერთოდ) კოლხური კულტურა არ იცნობს მთლიანად ხმულ სატევარ-მახვილებს. იმ დროს როდესაც აღმოსავლეთ საქართველოს ტერიტორია ძალზე მდიდარია სხვადასხვა ტიპის მახვილებით (ბოლომომრგვალებული და ბასრი, ბოლოკვეთილი, ბოლოწაწვეტებული, ბოლომომრგვალებული და დაბლაგეული), რომელთა შორის საქაოდ რაოდენობითაა ისეთები, რომლებიც სიგრძით არ აღემატება 41-დან 47 სმ. ვითვალისწინებთ რა იარაღის სიმძიმეს, მის სიგრძეს და აგრეთვე აღმოსავლეთ საქართველოში მოკლე მახვილების არსებობას, შეიძლება ვივარაუდოთ, რომ ს. დურევის იარაღებიდან განხილული ეგზემპლარი ასრულებდა მახვილის ფუნქციას, თუმცა ამ მოსაზრების სისწორეს ხელს უშლის ის ფაქტი, რომ ამ იარაღის პირის დიდი ნაწილი მრგვალი ამოღებული ქედითაა დაფარული, ყებები კი ვიწროა.

ს. დურევის მასალათაგან მეორე სატევარი (ინვ. 27—44:7) აგრეთვე ტარ-შეურჩენელია. ისე როგორც წინათ განხილულ იარაღს, ამ სატევარსაც განიერი მომრგვალებული ქედი აქვს, მაგრამ მის ამოღებულ ნაწილზე ორი ვიწრო ღარის გაღების შედეგად სამი მკვეთრი წიბური წარმოიშვება. იგი წვერიდან ტარამდე აღწევს. ტარდასაგები ნაწილის (ყუნწის) დაბოლოება განივკვეთში მრგვალია, პირთან იგი ოდნავ გაგანიერებულია და ორი სამსკვალის აქვს. აღნიშნული იარაღის ზუსტი ანალოგიები უფრო ხშირად დასავლეთ საქართველოს ჩრდილო აღმოსავლეთ ნაწილში აღმოჩენილ არქეოლოგიურ ძეგლთა შორის გვხვდება. ამ მხრივ განსაკუთრებით საინტერესოა ჭიათურის რაიონის სოფ. ნიჭოზეთში აღმოჩენილი არქეოლოგიური ძეგლები (ინვ. 17—51) (ტაბ. V). მასალები, მასწავლებელ გ. ჯაოშვილის გადმოცემით, სამარხედლია და კომპლექსს წარმოადგენს. იგი შეიცავს მეტ-ნაკლების სიგრძის ერთნაირ ორ სატევარს (ინვ. 17—51:11, 12) (ტაბ. V, სურ. 11, 12), რომელთაც აგრეთვე განიერი მომრგვალებული ქედი გააჩნით და მის ამოღებულ ნაწილზე ორი ღარის გაღებით სამი მკვეთრი წიბური წარმოიშვება. ამ ორ სატევართა შორის სხვაობა მხოლოდ ის არის, რომ ნიჭოზეთის სატევრებს არ გააჩნია ტარის დასამაგრებელი სამსკვალის კოლექციის შემადგენლობაში აგრეთვე სატევრის ნაწილი ბრინჯაოსი. წვერისაკენ იგი ვიწროა და მასზე მკვეთრად გამოსახული მძალი ქედი.



კომპლექსი აგრეთვე შეიცავს იშვიათ ეგზემპლარს, შესანიშნავად ნახელავ ბრინჯაოს ბალთას (ინვ. 17—51), (ტაბ. V, სურ. 1), რომლის ერთი თავი წარმოადგენს ოდნავ შეზნექილ დისკოს, კონუსური წვეტით, ხოლო მეორე თავი საინტერესოა იმით, რომ იგი ღამჯაღად აწვდილფრთებიან აღმოსავლურ ქართული ცულისპირის გამოსახულებას წარმოადგენს. ამ ორ ბოლოს აკავშირებს ბრტყელი ღერო, რომელიც დაღარულია და სიგრძეზე წნული ორნამენტი დაუყვება. ბალთის ზედაპირი შემკულია გეომეტრიული—წრიული და ირიბი ამოქაწრული ხაზებით. ამათ გარდა კოლექცია შეიცავს ბრინჯაოს ძალზე დაზიანებულ შუბისპირს, მშვილდ საყინძის ნაწილს, ბრინჯაოს ღუგმის ნაწილს, ბალთის ნაწილს და ბრინჯაოს რგოლს.

ს. ღურევის სატევარის ზუსტი ანალოგია აღმოსავლეთ საქართველოს ტერიტორიაზედაც რამდენიმე ეგზემპლარია აღმოჩენილი. ერთი ასეთი სატევარი აღმოჩენილია ს. ზინდისში (სურამის მახლობლად) (ინვ. 12—32:50). მას, ისევე როგორც ს. ღურევის ცალს, განიერი მომრგვალებული ქედი გაუყვება პირის მთელ სიგრძეზე და ქედის ამოღებულ ნაწილზე სამი მკვეთრი წიბური აქვს. ყუნწი ძირზედაც ორი სამსჭვალა ტარის პირზე დასამაგრებლად.

ს. ღურევის სატევრის მსგავსი იარაღი თრიალეთში ბეშთაშენ საფარ-ხარაბას სამაროვანზედაც არის № 20 სამარხის მშენიერ კომპლექსშიცაა აღმოჩენილი. სატევრისპირის მოყვანილობა ზუსტად ემთხვევა ღურევისას, ყუნწი ბრტყელია და ოთხკუთხა, ყუნწის ძირზე სამანჭვლე ნაჩრეტია. პირზე ორი მკვეთრი წიბურია გავლებული¹⁴. № 20 სამარხში სატევართან ერთად აღმოჩენილია: შუბისპირი გახსნილი, გრძელი მასრით და ვიწრო პირით. პირზე საკმაოდ მკვეთრი ქედი გაუყვება. კვრახხის თავი გვერდზე შევრილებით. მილისებრი წამოსაცმელი ჯოხისა, ბრტყელი ცული, სამაჭურები და სხვა ნივთები¹⁵.

საინტერესოა ის ფაქტი, რომ ღურევის სატევრებს (განსაკუთრებით განიერ და მრგვალქედიანის ანალოგია კახეთში ბაქურციხეშიც აღმოჩნდა (ინვ. 12 — 32:54), ტარის დასაგები ნაწილი. ყუნწითურთ იმეორებს ღურევის სატევრის შესატყვის ნაწილს. ქელიც მომრგვალებული და განიერია ოღონდ იგი წვერისაკენ ქრება, განსხვავებით ღურევის სატევრებისგან, წვერი მომრგვალებული და ბასრი აქვს.

ზუსტად ამავე ფორმის (სამკუთხა) ტარშურჩენელი სატევრები, ოღონდ ქელით განსხვავებული, აღმოჩენილია აფხაზეთში¹⁶. მისი პირი სამკუთხაა და საკმაოდ მკვეთრი ქედი გაუყვება ოღონდ იგი არ არის დაღარული და ამდენად, მასზე არც მკვეთრი წიბურებია წარმოქმნილი. ტარის დასაგები ყუნწი ორი სამსჭვალით ჩვეულებრივია.

ერთი მსგავსი ფორმის სატევარი, ოღონდ განიერი დაღარული ქედის მაგივრად, ვიწრო მკვეთრი ქელით, აღმოჩენილია ყოზანში¹⁷. ამგვარი სატევრის ერთი ეგზემპლარი აღმოჩენილი ყოფილა აგრეთვე სოფ. ნიგოზეთში, ჭიათურის რაიონი, რომელიც ამაჟამად ინახება ქუთაისის სახ. ისტორიულ-ეთნოგრაფიულ მუზეუმში¹⁸.

¹⁴ ბ. კუტუბი, არქეოლოგიური გათხრები თრიალეთში, ტაბ. I.

¹⁵ დასახ. ნაშრომი, ტაბ. I.

¹⁶ Лукин А. Л., Археология Бамбской Абхазии, Труды отдела Истории первобытной культуры, I, Ленинград, 1941, таб. XIII.

¹⁷ МАК, Т. VIII XI.

¹⁸ Ивашенко М. М., Материалы к изучению культуры колхоя, Мხალღები საქართველოსა და კავკასიის ისტორიისათვის, თბილისი 1941, სურ. 4.

ამრიგად, ს. დურევის სატევრის იმ ეგზემპლარს, რომელსაც განიერ ქედზე ორი ღარის გავლებით 3 წიბური გაუყვება, ანალოგიები მოეპოვება როგორც დას. საქართველოს მოსაზღვრე რაიონებში, აგრეთვე აღმოსავლეთ საქართველოში (თუმცა იშვიათად) და აგრეთვე ჩრდილო კავკასიის მასალებში (ერთეული შემთხვევები) და ბოლოს ს. დურევის მასალათა შორის არის ისეთი სატევარი (ერთი ეგზემპლარი, ინვ. 27—44:8), რომელიც თავისი ფორმით ახლო ანალოგიას პოულობს ტარშეურჩენელ ფოთლისებრ სატევრებთან, რომლებიც ძირითადად შიდა ქართლის გვიან ბრინჯაოს პერიოდის არქეოლოგიურ ძეგლებს შორის გვხვდება და განსაკუთრებით მრავლადაა წარმოდგენილი სამთავროს უძველეს ორმო-სამარხებში, ერთეული შემთხვევები ასეთ სატევართა აღმოჩენისა სამხრეთ საქართველოდანაცაა.¹⁹ ასეთი სატევრების აღმოჩენის ფაქტები იშვიათია დასავლეთ საქართველოში. სამი ცალი ფოთლისებრი სატევარი აღმოჩენილია საჩხერაში 1910 წელს (ინვ. 94—10). ასეთივე სატევრების აღმოჩენის შემთხვევები (ინვ. 6—03:70—76) ჩრდილო კავკასიაში—ყობანშიც არის.²⁰

ამრიგად, ს. დურევის სატევრების ერთი ნაწილი, ტარშეურჩენელ-განიერი, მრგვალქედიანი და ქედდაბალი სატევრები, წარმოშობით ადგილობრივია, კოლხური კულტურის წიაღში ჩამოყალიბებული, კოლხბრინჯაოს მეტალურგიების მიერ შექმნილი, რომელმაც შემდგომ თავისი გავრცელება ჰპოვა მონათესავე ტომებში, შიდა ქართლში და ნაწილობრივ ყობანში. მეორე ნაწილმა კი (ფოთლისებრმა ტარშეურჩენელმა სატევრებმა) აქ გავრცელება ჰპოვა ალბათ, შიდა ქართლიდან. თუმცა ფოთლისებრი სატევრების ადრეული სახეები სრულიად უქედონი, დასავლეთ საქართველოში—რაჭაშიაც (ღარშიაც) აღმოჩენილია.

ს. დურევის არქეოლოგიურ მასალათა შორის ყველაზე მრავალრიცხოვანი შუბისა და ხელშუბისპირებია. საინტერესოა ის ფაქტი, რომ ამ იარაღთა შორის ჩვენ ვხვდებით შუბისპირთა განსხვავებულ სახეობებს. მათ შორის შესანიშნავი ხელოვნებით ნაკეთები გრძელმასრისანი შუბებია და ხელშუბისპირი ისეთი, რომლის ქედი დაღარულია და დაღარვის შედეგად სამი წიბური წარმოიქმნება, სხვა სახის ხელშუბისპირთაგან აღსანიშნავია ის ხელშუბისპირი, რომელსაც პირი თითქმის უფრთო აქვს, განიკვეთში რომბული.

აქვეა ფოთლისებრიპირიანი მასრავახსნილი ხელშუბისპირები, რომლის მსგავსი იარაღი ხშირად გვხვდება გვიან ბრინჯაოს პერიოდის ადრეული საფეხურის კომპლექსებს შორის და აგრეთვე ხელშუბისპირი ფოთლისებრი პირით, რომელსაც პირზე მომრგვალებული და განიერი ქედი მიუყვება.

როგორც აღვნიშნეთ, ს. დურევის არქეოლოგიურ მასალათა შორის თავისი სიღამაზით, ცალკეული ნაწილების პროპორციულობით, პირის შესანიშნავი მოყვანილობით გამოირჩევა ბრინჯაოს შუბისპირები (ინვ. 27—44:1,2). მათთვის დამახასიათებელია გრძელი ვახსნილი მასრა (მასრა პირზე გრძელია), შორკალული ფრთები და ორწახნაგა მაღალი ქედი. ერთ მათგანს (ინვ. 27—44:1) მეორისაგან განასხვავებს შემკულობის ხერხები (მიუხედავად დამუშავების

¹⁹ ბ. კუფტინი, დასახ. ნაწრ., სურ. 775.

²⁰ MAK, T. VIII.



ტექნიკური ხერხებისა და ფორმების ერთგვარობისა). მისი შეუკერელი მასრის ზედაპირი და ამაღლებული ორწახნაჯა ქედი გრავირებულია გადაბმული ამოკაწრული სპირალებით ისე, რომ მასრის ზედაპირი დაფარულია ხუთრიგად ჩამწკრივებული ერთმანეთზე გადაბმული სპირალური ხაზოვანი ჩაღრმავებული ორნამენტით. ხოლო მასრის ნაპირებს პირიდან შუამდე ამკობს ერთმანეთს გადაბმული ხაზების მიერ შექმნილი რომბების მწკრივი, ხოლო ორწახნაჯა მაღალ ქედზე გადაბმულ სპირალთა თითო რიგია. საქართველოს ტერიტორიაზე აღმოჩენილ პრავალიტოვან შუბისა და ხელშუბისპირებს შორის ერთეული შემთხვევაა, როდესაც იგი გრავირებულია გეომეტრიული ან ცხოველური სახეებით, ამიტომ ყოველი ასეთი ეგზემპლარის აღმოჩენა და მათი შესწავლა ინტერესს წარმოადგენს გრავირებული შუბისპირები საქართველოს ტერიტორიაზე რამდენიმე ეგზემპლარია აღმოჩენილი.

ნაოხვამოს ბორცვის ვათხრის დროს აღმოჩენილია კარგი ნახელავი მაღალი ხელოვნებით ნაკეთები შუბისპირი, რომლის მასრის ზედაპირი შეკეთებულია გეომეტრიული სახეებით, ლენტური ორნამენტით²¹. ზუსტად ასეთივე ორნამენტით შეკეთებული მასრისა და შუბისპირი აღმოჩენილი ყოფილა აფხაზეთის ტერიტორიაზე, სოფ. პეტრეპავლოვსკში²².

მეტად საინტერესოა ეშერის ბრინჯაოს შუბისპირი²³, რომელსაც გრძელი ვახსნილი მასრა აქვს. მასრა გრავირებულია სხვადასხვა მიმართულებით მორბევალი ორი ერთნაირი ცხოველის გამოხატულებით (სურ. 21). ცხოველები პროფილშია, თითოეული მათგანს ორი თეხი მოჩანს, ცხოველთა კუდები გრძელია და ბოლოები ამოღუნულა. ცხოველები მოქცეულია მასრის გარდამგარდმო ამოშვერილ ორ ვიწრო ზოლს შორის, ზოლების ზედაპირი კი დატვიფრულია ტეხილხაზოვანი ამოკაწრული სახეებით. უნდა აღინიშნოს, რომ მასრა და პირის მოყვანილობა აღნიშნული შუბისპირისა ზუსტად იმეორებს ს. დურევის ორივე შუბისპირის მასრის ფორმას, სიგრძესა და პირის მოყვანილობას. ქ. გორის ისტორიულ-ეთნოგრაფიულ მუზეუმში დაცულია შუბისპირის საინტერესო ცალი, რომელიც ზუსტი ანალოგიაა მასრისა და პირის მოყვანილობით ჩვენი ეგზემპლარებისა. შუბისპირი აღმოჩენილი ყოფილა სტალინგრის რაიონში (აღმოჩენის ზუსტი ადგილი და თანხლები ინვენტარი უცნობია) (ინვ. გ. ი. ე. ს. მ. 3—47:3). წვერი წატეხილი აქვს, ხოლო პირზე მკვეთრი ქედია გავლებული. მასრაზე გრავირებულია ერთმანეთზე გადაბმული ცხენის ამკარა თავები—ისინი სულ ხუთია. ცხენებს უფრები აცქვეტილი აქვთ. გორის მუზეუმშივეა აგრეთვე დაცული მეორე ცალი შუბისპირისა (გ. ი. ე. ს. მ. ინვ. II—42:2), რომელიც აღმოჩენილი ყოფილა სოფ. აბანოში (?), იგი დურევის ცალეზთან შედარებით მოკლეა, მაგრამ მასრისა და პირის ფორმებით გამსგავსება მათ. მასრა აქაც გრძელია და მისი ზედაპირი გრავირებულია გეომეტრიული და ფანტასტიკური პირდაღებული ცხოველის გამოხატულებით.

საქართველოს სახ. მუზეუმის ფონდებში დაცულია სამი ეგზემპლარი ორნამენტით გაფორმებული შუბისპირების. ერთი მათგანი (ინვ. 64—14:13)²⁴

²¹ Куфтин Б. А., Материалы к археологии Колхиды, том. II, таб. 52.

²² დასახ. ნაშრომი, სურ. 42.

²³ ბ. კუფტინი, დასახ. ნაშრ., ტაბ. XIV.

²⁴ ბ. კუფტინი, აღნიშნული ეგზემპლარს შევხდებით თვლის გორის რაიონის სოფ. დჯომაგაში აღმოჩენილად და მას სულ სხვა ნომრით (83—14:13) იხსენიებს. მართალია მუზეუმში დაცულია შუბისპირი (83—14:13), რომელიც აღმოჩენილი ყოფილა სოფ. დჯომაგაში.

უცნობი წარმოშობისაა, იგი შესანიშნავი ცალია და თავისი ფორმით (პირის სამკუთხე მკვეთრილობით, პირის რომბული განივკვეთით, მკვეთრი ქედით და

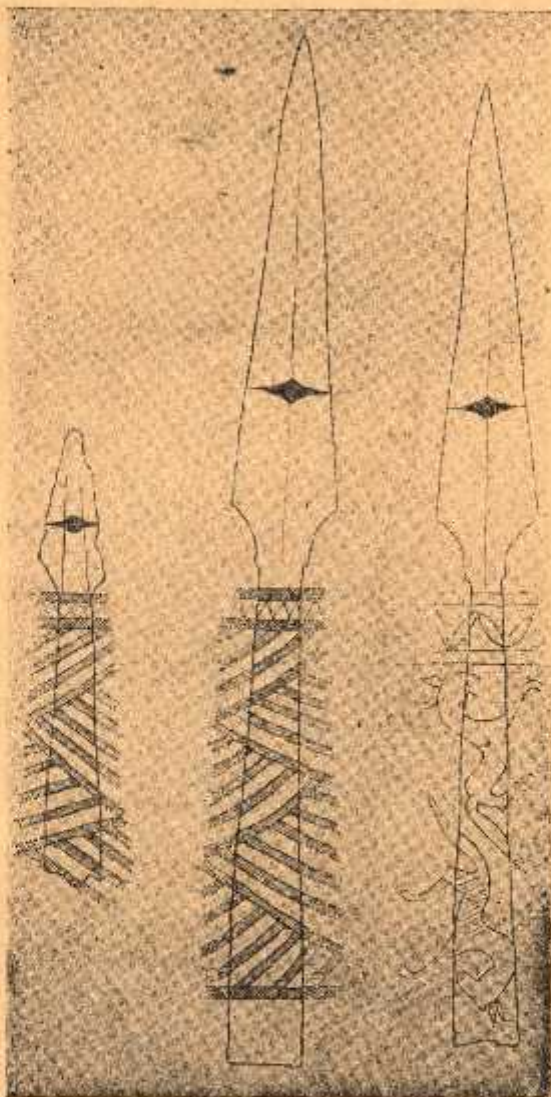

სურ. 2. შუბისა და ხელშუბისპირები: 1. სოფ. დჯომა-
გიდან (საშრუო ისეთი), 2. ნაოხეაშოს მორკვიდან, 3.
სოფ. პრინორსკოდან (აფხაზეთის ასსრ) ბ. კუფტი-
ტინის მიხედვით

გრძელი მასრით) ზუსტი განმეორება გვეჩვენება ნაოხეაშოს ეგზემპლარისა.
განსხვავება ორნამენტის სხვადასხვაობაშია. თუკი ნაოხეაშოს ეგზემპლარის

მაგრამ აღნიშნული ეგზემპლარის მასრა არ არის შეტყული ორნამენტით. იგი მხოლოდ ხე-
შით მოხსენებულ შუბისპირის ფორმას იმეორებს. იხ. მისი დასახ. ნაშრ., გვ. 213.



მასრის მთელ ზედაპირზე პარკეტულად ლენტური ორნამენტთა სახეებია გრავირებული, საქართველოს სახ. მუზეუმის ეგზემპლარის მასრაზე მოძრაობაში მყოფი ორი ცხენია, რომლებიც სხედასხვა მიმართულებით მოაჭენებენ, კუდიც აწეულია ისე, როგორც ეს მორბენალ ცხენს ჩვევია. თავის ოდნავ მოხრილობაც ჭენებაზე მიუთითებს. ცხენები პროფილშია, ჩანს მათი მზილოდ ორ-ორი დეხი, მაგრამ კარგადაა გამოყვანილი წინ წაწეული ორ-ორი ყურბი. ცხენის თავთან (რომელიც მასრისკენაა) მასრაზე ორი ამოკაწრული პარალელური ხაზია გადღებული. ერთი ამოკაწრული ხაზი მხრების მახლობლადაა, ხაზებს შორის მოედანი ერთი წერტილიდან მომდინარე განშტოებული, ოვალური ფოთლისებრი სახეებითაა შემკული. თითქმის ორი წყვილი აცქვეტილი ყურიაო, მასრა გრძელია და გახსნილი, პირი სამკუთხაა, მკვეთრი ქედით.

ჩვენთვის ამგვარად მეტად საინტერესოა სამთავროს—შედარებით სტრატეგრაფიულად კარგად შესწავლილ მასალებში აღმოჩენილი შუბისპირები, რომელთა მასრა და ზოგჯერ პირი გეომეტრიული სახეებითაა შემკული. ერთი მათგანი (ინვ. 12—54:1619) აღმოჩნდა 1939 წელს სამთავროს ჩრდილო უბანზე № 55 ორმო-სამარხში. იგი გრძელია (სიგრძე—38,8 სმ, მასრის სიგრძე კი—14,5 სმ), მასრა გახსნილია, ვიწრო და გრძელი პირი აქვს, ქედი მაღალია, ვიწრო და რელიეფურად გამოხატული. პირის განივკვეთი რომბულია. მასრის ბოლოზე ორი სალტეა შემოვლებული. მასრა პირისაკენ გეომეტრიული სახეებითაა შემკული. ორნამენტთა თანმიმდევრობა ასეთია: ამოკაწრული ხაზებისაგან შექმნილ (1 რიგი) გამრავლების ნიშნისებრ სახეებს ცვლის მასრის ორგვლივ შემოვლებული რამდენიმე კონცენტრული ჩაღრმავებული ხაზი, ხოლო შესაბამის რიგში არის დაშტოებული კუთხოვანი სახეები. ასეთ ორნამენტთა რამდენიმე რიგია მასრაზე განთავსებული.

სამარხში რამდენიმე ცალი თიხის ჭურჭელია აღმოჩენილი, საინტერესოა მასში რკინის ნაკეთობათა აღმოჩენა—მათ შორის: ბრინჯაოსტარიანი რკინის მახვილის, რკინის რალაც ნიეთისა და აგრეთვე ბრინჯაოს ფირფიტოვანი სარტელისა, რომელიც გეომეტრიული სახეებითაა შემკული, ბრინჯაოს სამაჯურების ნატყხების და ბრინჯაოს ლილებისა.

გეომეტრიული ორნამენტით შემკული შუბისპირი აღმოჩენილია 1939 წელს სამთავროს ჩრდილო უბანზე № 77 სამარხში (ინვ. 12—54:1889). იგი მასრაშეკრულია, პირი ფოთლისებრი აქვს, ფრთები საკმაოდ დიდრონი, პირს მოუყვება საკმაოდ განიერი და მრგვალი მასრა. მასრის თითქმის შუა ნაწილზე, ორი სალტეა შემოვლებული, რომელთა ზედაპირი სახლოვანი შტრიხებითაა შემკული. მასრის ბოლოზე ირგვლივ რვა, დაახლოებით თანასწორფერდიანი სამკუთხედებია ამოკაწრული. წვერით პირისაკენ მიმართული. სამკუთხედების მოედანი დამრეცი ამოკაწრული ხაზებითაა შეესებული. მასრის გვერდებზე თითო მწკრივი ხაზოვანი კუთხეებია ამოკაწრული, რომელთა კუთხეები პირისაკენაა. პირს ამკობს პირის საწყისიდან წვერისაკენ მიმართული სამ-სამი სამკუთხედი. აქაც სამკუთხედები დაშტოებულია დამრეცი ხაზებით. შუა სამკუთხედი უფრო დიდია და მისი წვერიდან მარჯვნივ და მარცხნივ ორი ნესტარია, რომლებიც ჩქარა ერთდება და აქედან კლავილი ხაზი მიემართება ქედის ვასწვრივ. წვერის აღწევამდე იგი ქრება. გრავირების ეს უკანასკნელი მოტივი გველის სტილიზებული ვადმოცემა უნდა იყოს. სამარხი ბრინჯაოს ნივთებისაგან შედგება და მდიდრულია. მასში აღმოჩენილია ბოლო ბასრი და მომრგვალებული მახვილი ბრინჯაოსი, თხელფირფიტოვანი ვანიერი სარტყელი ბრინ-

ჯაოსი. შუაზე ნახერცტიანი სამკუთხა ფორმის ფრთებიანი თხელფირფიტოვანი ისრის წვერები მაშა ბრინჯაოსი. საყინში დაფანჯრული თავით, კვერთხის თავი, ფრიალო თუქუის ფორმის თხელფირფიტოვანი ნიეთი, მიღები სხვადასხვა სიმსხოსი. მოჭიქული ქურჭელი ორი და რამდენიმე თიხის ქურჭელი.

მუზეუმის ფონდებში დაცულ შუბისპირთაგან, რომელიც ნათესაობას პოულობს ს. ღურევეში აღმოჩენილ შუბისპირებთან აღსანიშნავია—სოფ. ზინდისში²⁵. სურამის მახლობლად 1927 წელს აღმოჩენილი ხელშუბისპირი (ინვ. 13—32 : 36) (ტაბ. III, სურ. 8). მის გრძელი გახსნილი მასრა აქვს. წვერი წვეტიანი და რომბული გახიჯვეთის, ფრთები რკალური მოყვანილობისა. ქელი მაღალი და ორწახნავა, წიბო მკვეთრია და მომრგვალებული. ფორმით ს. ღურევეში აღმოჩენილ გრძელმასრიან შუბისპირებთან ახლო დგას თბილისში (ნაძალადევეში) აღმოჩენილი შუბისპირა (ტაბ III, სურ. 3). იგი ისე როგორც ღურევეის შუბისპირები გრძელი და გახსნილმასრიანია, პირი ფოთლისებრია, მომრგვალო ფრთებით, ხოლო ბოლო წაწვეტებული, რაც შეეხება იარაღის დამუშავების ტექნიკური ხერხების ზოგიერთ თავისებურებას, კერძოდ, მისი პირის განიერ ქელზე გავლებულ სამ მკვეთრ წიბურებს, რომლებიც შიდა ქართლის ამ ტიპის იარაღისათვის არ არის დამახასიათებელი, ღურევესა და საერთოდ საჩხერის და მისი მოსაზღვრე რაიონებია არქეოლოგიურ მასალათა შორის ის ჩწირად გვხვდება. ს. ღურევეის ტარშეურჩენელ სატევრის ერთ ეგზემპლარს პირის განიერ და მომრგვალებულ ქელზე სამი მკვეთრი წიბური მიუყვება. ასეთივე წიბური გავლებულია ს. ღურევეის ერთი ხელშუბისპირის ქელზე (ინვ. 27—44:3).

ნაძალადევის შუბისპირთან ერთად აღმოჩენილია მთლიანადსმული კახური ტიპის გრძელი სატევარი. აღნიშნული ტიპის მთლიანადსმული სატევრები კი პირშუთა ვვიანე ბრინჯაოს პერიოდის მეტალურგიული წარმოებისა.

²⁵ ს. ზინდისში აღმოჩენილ ხელშუბისპირის აღმოჩენის ფიქარების შესწავლასთან დაკავშირებით მოვეხიბდა გადაგვეხედა საისტორიო-საეთნოგრაფიო საზოგადოების მიერ გამოცემულ არქეოლოგიური მასალებისათვის, რომლებიც გატარებულია საქართველოს სახ. მუზეუმის 1932 წ. საინვენტარო წიგნში. ეს მასალები იმ თანრიგის მიხედვით კი არ არის გატარებული თავის დროზე რომ იყო ჩაწერილი საზ-მის სათანადო დავთრებში, არამედ იარაღთა და ინვენტართა სახეობის მიხედვით და ამდენად დარღვეულია კომპლექსები. დავთრების სათანადო შეჯერების დროს გაირკვა, რომ 1927 წელი ს. ზინდისში სურამის მახლობლად აღმოჩენილი იყო შემდეგი ნივთები:

სატევარი ბრინჯაოსი (ინვენ. 12—32:50 ძე, № 4430), ტარაშეურჩენელი ქელზე რელიეფური სამი წიბურით, რომლის შესახებ ზემოთ გვქონდა ლაპარაკი.

სატევრის ნაწილი ბრინჯაოსი (ინვ. 12—32:49 ძე, 4432) (სანი ნატეხი), ვიწრო პირითა და მაღალი მკვეთრი ქელით.

სატევრის ტარი ბრინჯაოსი (ინვ. 12—32: 48 ძე, № 4421).

სატევარი ბრინჯაოსი (ინვ. 12—32:51) ტარშეურჩენელი, დახიანებული.

შუბისა და ხელშუბისპირი სამი ცალი (ინვენ. 13—32:34, 35, 37, ძე, №№ 4422, 4423, 4426).

სამაჯურები ბრინჯაოსი (ინვ. 18—32: 184, 197, 198, 189 ძე, 4433, 4434, 4437 და ა. შ.).

ყველა მათგანი კეთილშობილი პატიშითაა დაფარული, ბოლოებგაწერილებული და შუაზე გამსხვილებული. ორი მათგანი (ინვ. 18—32: 184, 197) გეომეტრიული სახეებითაა შემკული თავებსა და შუა ნაწილზე.

მაშა ბრინჯაოსი (ინვ. 14—32:32 ძე, № 4427).

ანგეხი ბრინჯაოსი სამი ცალი (ინვ. 14—52:52, 53, 54 ძე, № 4440, 4441, 4442).

ს. დურევის შუბისპირების პარალელური მასალა პირის ფოთლისებრი მოყვანილობითა და გრძელი გახსნილი მასრით გვხვდება ეშერის არქეოლოგიურ ძეგლებს შორის. ვახსაკუთრებით ყურადღების ღირსია, ეშერის ერთ ურნა-სამარხში²⁶ აღმოჩენილი სამარხეული ინვენტარი. სამარხეული ინვენტარი კოლხური კულტურის შესანიშნავი ნიმუშია²⁷. მისი დამახასიათებელი სახესხვაობებით, მასში გრძელ და გახსნილმასრიანი ფოთლისებრიპირიან, და შიდალ—მკვეთრქედიანი შუბისპირის გვერდით,²⁸ რომელიც ახლო ანალოგია ს. დურევის გრძელმასრიანი შუბისპირისა, არის ხელშუბისპირი (17 სმ სიგრძე), რომლის პირი აგრეთვე ფოთლისებრია, მაგრამ ფრთები განიერია; ქედიც მრგვალია და განიერი²⁹. იგი შეესატყვისება ს. დურევის ხელშუბისპირს (ინვ. 27—44:5). მნიშვნელოვანია აგრეთვე ისიც, რომ სამარხი ურნის კომპლექსი შეიცავს ტარშეურბენელ ყუნწიან დასავლურ-ქართული კულტურისათვის დამახასიათებელ სატევარს³⁰, რომლის ანალოგიური სატევარები ს. დურევის არქეოლოგიურ მასალათა შორის ორი ცალია.

როგორც შესადარებელი არქეოლოგიური მასალებიდან ჩანს, ეშერის აღწერილი ურნა-სამარხის კომპლექსის ძირითადი იარაღები ახლო ანალოგიის პოულობს ს. დურევის არქეოლოგიურ მასალებს შორის. ძველი ზემოთ აღწერილ ნივთებს გარდა შეიცავს კოლხური ტიპის ცულისა ერთ ვარიანტს შვეტილი ტანითა და თითქმის სიმეტრიული მოყვანილობის პირით. იგი შესანიშნავადაა გრავირებული. ცულის ლოყაზე ცხოველის სტილიზებული სახეა გამოხატული, იგი ხაზდაღებულია და თავადერილი, ცხოველს ყურები აცქვეტილი აქვს, კუდი გრძელი და ბოლო მოხრილი. ფეხები იმგვარადაა მოხრილი თათქოს ცხოველი გარბისო. ჩლიქები განიერია, ტანი წერტილებითაა შევსებული. ცულის ყელს ზემოთ და ქვემოთ ორ-ორი სალტეა. მათ შორის მთელი მოედანი შევსებულია წრეებისაგან შექმნილი სამი რიგით, შუბლზე ტენილი ზოლებია გამოყვანილი, ხოლო სატარე ხერელის გარეთა ნაწილზე თევზის გამოსახულებაა³¹. სამარხში აგრეთვე აღმოჩენილია რეინის შუბისპირი³² და ტყვიისაგან ნაყვთები საკისრე რგოლი³³. არ შეიძლება აგრეთვე არ მოვიხსენიოთ ეშერში, ურნა სანარხებში აღმოჩენილს ისეთი შუბისპირები, რომლებსაც ძალზე გრძელი მასრა აქვთ, ხოლო პირი სამკუთხა ფოთლისებრია და რამდენადმე განსხვავებული ს. დურევის ცალებისაგან³⁴.

ს. დურევის შუბისპირებს შესწავლის დროს გვერდს ვერ ავუვლით იმ კომპლექსებს, რომლებიც ორიადენითიდანაა და ხშირად მათში შემავალი ზოგიერთი ნივთი, ახლო ანალოგიას წარმოადგენს ს. დურევის არქეოლოგიურ მასალებს ზოგიერთ ტიპთან. ამ შემთხვევაში მხედველობაში გვაქვს გრძელმასრიანი შუბისპირები.

ამ მხრივ პირველ რიგში უნდა მოვიხსენიოთ ბეშთაშენ-საფარ-ხარაბაში აღმოჩენილი № 19 სამარხის შუბისპირი. იგი გრძელი და გახსნილმასრიანია, მისი ფრთები მორკალულია, ხოლო ქედი ორ წახნაგა, რომელიც მკვეთრი წიბუ-

²⁶ ბ. კუფტინი, მასალები კოლხეთის არქეოლოგიისათვის, ტ. 1, სურ. 36.

²⁷ იქვე, ტაბ. XX.

²⁸ იქვე, ტაბ. XX¹.

²⁹ იქვე, ტაბ. XX².

³⁰ იქვე, ტაბ. XX₂.

³¹ იქვე, სურ. 37.

³² იქვე, ტაბ. XX.

³³ იქვე, ტაბ. XX₂.

³⁴ იქვე, ტაბ. XV, სურ. ნ. 7, 8.

რით მთავრდება³⁴. იგი ზუსტ ანალოგიად შეიძლება ჩაითვალოს ს. ლურჯეთში შუბისპირებისათვის (ინვ. 27—44:1,2). სამარხში შუბისპირს ვარდა აღმოჩენილია სათასზე რგოლი ბრინჯაოსი, კვერთხის თავი, რვაწახნაგა საკინძი, ბრინჯაოსა და ძვლის ისრის წვერები, კაფის ჩასართები ნამგლისა, დაუმუშავებელი ირმის რქის ძირი და სხვა ნივთები.

ამ მხრივ საყურადღებოა აგრეთვე ბეშთაშენ-საფარ-ხარაბარის № 11 სამარხის ინვენტარი³⁵, რომელთაგან გახსნილი და გრძელმასრიანი შუბისპირი ზოგიერთი ნიშნებით (გრძელი მასრა, მაღალი წახნაგოვანი ქედი, წაწვეტებული წვერი) ანალოგიის პოულობს ს. ლურჯეთში შუბისპირებთან. კომპლექსი კი შეიცავს ბრინჯაოს კოლხურ ცეცხლს, თხელფირფიტოვან სარტყელს, სარტყლის ბალოს, რომელიც ცხვრის თავის სქემატიური ქანდაკებითაა შემკული, ორ სატევარს, ისრისპირებს და სხვა ნივთებს. შეგვეძლო დაგვესახელებინა თრიალეთის არქეოლოგიური მახალებიდან კიდევ რამდენიმე კომპლექსი, რომლებიც გრძელმასრიანი, მაღალქედიანი, კარგად ნაკეთებ შუბისპირებს შეიცავს (№—13, 20 და სხვა სამარხებიდან), მაგრამ მოტანილი მასალებიც საკმარისია იმის საილუსტრაციოდ, რომ ქვემო ქართლშიაც საკმაო ვავრცელება ჰქონია გვიან ბრინჯაოს პერიოდში, გრძელ და გახსნილმასრიან შუბისპირებს, რომელთაც მორკალური ფრთები აქვს, წვერი საკმაოდ წაწვეტებული და ბასრი, ხოლო ქედი მაღალი, წახნაგოვანი და ზოგიერთი ნათვანი მკვეთრად გამოყოფილი წიბურით მთავრდება.

ს. ლურჯეთში შუბისპირის (ინვ. 27—44:2) მსგავსი ეგზემპლარი, გორის ისტორიულ-ეთნოგრაფიულ მუზეუმშიაც არის დაცული (ინვ. 1—47:9), იგი ნაპოვნი ყოფილა სოფ. რიეთში 1947 წელს იგი მშენიერი ნახელავია, მას სიმეტრიულად გამოყვანილი ნაწილები—მორკალური ფრთები. წაწვეტებული წვერი და მაღალი წახნაგოვანი ქედი აქვს. მასთან ერთად ნაპოვნია ტარშეურჩენული, მაღალქედიანი, ფოთლისებრი სატევრისპირი, სამთავროს უძველეს ორმო-სამარხებისათვის, რომ არის დამახასიათებელი.

როდესაც საკითხი ეხება შუბისა და ხელშუბისპირების შესწავლის საკითხს არ შეიძლება არ გაიხსენოთ გ. გობეჯიშვილის მიერ ჩატარებული არქეოლოგიური გათხრების შედეგად მოპოვებული შესანიშნავი არქეოლოგიური ძეგლები ბრალოდან, რომელთა შორის მრავლადაა შუბისპირები.

საკმარისია დავასახელოთ № 12 სამარხში აღმოჩენილი მრავალრიცხოვანი ბრინჯაოს შუბისპირები, რომელთა შორის შესანიშნავია ხელოვნებით ნაკეთები გრძელმასრიანი, მაღალქედიანი და ოვალურფრთებიანი ეგზემპლარებიც.

№ 12 სამარხის ინვენტარი მრავალფეროვანია თავისი ასორტიმენტით, რომელთა შორის ვხვდებით პლასტიკური სახეებით შეწყველ ყუამილიან ცულებს, ჩვეულებრივ ყუამილიან ცულებს, ბრინჯაოს სატევრებს, სხვადასხვა ტიპის საკიდებს, რომელთა შორის უმრავლესობა ვერძის თავის სტილიზებული გადმოცემაა, ფართობოლოებიანი საკინძებს, მრგვალოთაგან ბრინჯაოს საკინძებს, სმაჯურებს და სხვა ნივთებს.

საინტერესოა შუბისპირებია აგრეთვე აღმოჩენილი სამხრეთ ოსეთში, ქვასათელის სამაროვანზე, სადაც უკანასკნელ პერიოდში არქეოლოგიურ გათხრებს აწარმოებდა ო. ჯაფარიძე³⁷. იქ აღმოჩენილ არქეოლოგიურ მასალათა შო-

³⁴ ბ. კუფტინი. არქ. გათხრები თრიალეთში, ტაბ. XV.

³⁵ ბ. კუფტინი. დასახ. ნაშრომი, ტაბ. X IX.

³⁷ Джанариядзе О. М., Квасатальский могилник эпохи бронзы в Юго-Осетии, КСИИМК.

რის კოლექტიური სამარხებიდან წარმოდგება რამდენიმე ცალი ბრინჯაოს გრძელმასრიანი და საერთოდ გრძელი შუბლები. თითქმის ყველა მათგანს ეიწრო პირი აქვთ, ეიწრო ფრთებით და მკვეთრი წახნაგოვანი ქედი²⁸ (როგორც ბრილის ისე ქვასთაღის ეს შუბისპირები ადრეული ძეგლებია შუა ბრინჯაოს პერიოდისა).

გარდა შუბისპირებისა ს. დურევის მასალათა შორის ოთხი ცალი ხელშუბისპირია, რომელთაგან ერთი (ინვ. 27—44:3) მომწვანო მონაცრისფერო კეთილშობილი პატინითა დაფარული და ყურადღებას იმსახურებს როგორც მშვენიერი, საუცხოვოდ დამუშავებული ეგზემპლარი. სამწუხაროდ მას მასრის ნაწილიც აკლია და პირსაც წვეროსკენ (მაგრამ დიდი ნაწილი სახეზეა და მასზე საერთო დაკვირვების წარმოება შესაძლებელია). ხელშუბისპირის გახსნილი მასრა ზუსტად მრგვალია და თანაბარი დიამეტრისა. მხრები სწრაფად დაქანებულია, ხოლო ფრთა ეიწრო. დამუშავების ტექნიკის მხრივ საინტერესოა ამ იარაღის ქედი, რომელიც მკვეთრადაა გამოყოფილი და მის ამოღებულ ნაწილზე კობტად და პრობორციული სიზუსტით გავლებული სამი წიბურია. შუაწიბური მასრამდე აღწევს, მასრზე ოდნავ გრძელდება და ქრება, ორი დანარჩენი წიბური უახლოვდება რა ფრთების საწყისს, უზვევს და ფრთების დაბოლოებასთან (მასრასთან) წყდება. ასეთი ეიწროპირიანი და ფრთიანი შუბისპირები არქეოლოგიურ მასალებსა და ლიტერატურაში იშვიათად გვხვდება. გვიანი ბრინჯაოს ან ოდნავ მოგვიანო პერიოდის ჩვენთვის ცნობილ არქეოლოგიურ მასალათა მიხედვით შუბისპირის ქედთა მკვეთრი წიბურებით შემკობის ერთი შემთხვევა თბილისიდანაა გვაქვს (ნაძალადევი ამოჩენილ მეტად კობტა და გრძელმასრიანი შუბისპირის ქედზე გავლებულია სამი მკვეთრი წიბური, რომლის შესახებ ზემოთ გვქონდა საუბარი).

გორის ისტორიულ-ეთნოგრაფიულ მუზეუმში დაცულია სოფ. იგოეთში 1940 წელს აღმოჩენილი გრძელი გახსნილმასრიანი შუბისპირი (ინვ. 3164), რომელსაც მომრგვალებული წვერი და ფოთლისებრი პირი აქვს. ქედი მაღალია და წახნაგოვანი, რომელზედაც გატარებულია მკვეთრი სამი წიბური.

1956 წელს ადიგენის რაიონის სოფ. უდის მცხოვრებმა პ. შაქინდარაშვილმა თავის საკარმიდამო მიწაზე მუშაობის დროს აღმოაჩინა ბრინჯაოს ნივთების განძი. განძი დაცულია ახალციხის მხარეთმცოდნეობის მუზეუმში. განძის შემადგენლობაში რამდენიმე ცალი შუბისპირია, მათ შორის არის ისეთი ეგზემპლარები, რომელთა პირის ქედი წიბურებითაა შემკული. გარდა ამისა განძი შეიცავს შესანიშნავ ბრინჯაოს ქამრის ბალთებს, რკინით ინკრუსტირებულს და გეომეტრიული სახეებით შემკულს, კოლხურ ცულებს, მრავალრიცხოვან სამაჯურებს. რკინის შუბისპირს და სხვა ნივთებს (იხ. დ. კოკორიძე—მუზეუმის ახალი შენაძენი გაზეთი „კომუნისტი“ 15/VI—1956 წ.) რადგან საუბარი შუბისპირთა იმ სახეობას შეეხება, რომელთა პირის ქედზე მკვეთრი წიბურებია გავლებული. არ შეიძლება არ მოვიხსენიოთ თრიალეთის შუა ბრინჯაოს პერიოდის № XV ყორღანში აღმოჩენილი შესანიშნავად პატინირებული ბრინჯაოს მთლიანმასრიანი შუბისპირი²⁹, რომელიც ევრცხლათაა გაწყობილი. მასრა მილისებრია და სატარის დიამეტრი თითქმის ერთნაირია ბოლოსა და პირის შეერთების ადგილას, შუბისპირი სამკუთხა მხრები კი დაქანებულია, პირის უდიდეს ნაწილზე. ფრთა თითქმის თანაბარი სიგანისაა. ქედი წახნაგოვანია და მასზე

²⁸ ი ქ ვ ე, ხ ტ რ. 2—6—9.

²⁹ ბ. კ ე ზ ტ ი ნ ი, არქეოლოგიური გათხრები თრიალეთში, 1, ტაბ. VI.

სამი წიბურია. წიბურები წვერამდე არ აღწევს, ყველა ისინი მასრაზე გრძელდება, შუა წიბური ყველაზე მკვეთრია.

ამრიგად, თრიალეთში შუა ბრინჯაოს პერიოდის ბრინჯაოს იარაღთა მკვეთრი ხელოსნები შესამკობად იყენებენ ქედზე წიბურების გავლების ხერხს. სხვა სახის ხელშუბისპირთაგან აღსანიშნავია კიდევ ერთი იშვიათი ეგზემპლარი (ინვ. 27—44:6), რომელსაც გრძელი, თანაბარი დიამეტრის მქონე, გახსნილი მასრა და უფროთა რომბული განიკვეთიანი პირი აქვს. იგი ალბათ შესანიშნავი საგმირავი იარაღი უნდა ყოფილიყო, როგორც სიმაგრით, აგრეთვე მახვილი წვეტით. ამგვარი იარაღი ჩვენს ტერიტორიაზე აღმოჩენილი არქეოლოგიურ მასალებსა და ლიტერატურაში იშვიათად გვხვდება. რომბული განიკვეთიანი პირის მქონე ხელშუბისპირის მეტად საინტერესო ეგზემპლარი, საინტერესო არქეოლოგიურ მასალებთან ერთად, აღმოჩენილი ყოფილა სოფ. წერეთანში 1939 წელს, შემთხვევით გზის მშენებლობის დროს. აღნიშნული იარაღი, თან-მხლებ ინვენტიანთან ერთად, დაცულია გორის ისტორიულ ეთნოგრაფიულ მუზეუმში. კოლექცია ძირითადად ბრინჯაოს ნივთებისაგან შედგება. ბრინჯაოს ნივთებს გარდა კომპლექსი თიხის ორ ტურქულს შეიცავს, ერთი მათგანი ცილინდრული სასმისია, ხოლო მეორე—კოჭობი. ბრინჯაოს ნივთთაგან აღსანიშნავია: ფოთლისებრიანი და ოთხკუთხა განიკვეთის მქონე, რელიეფური წიხული სახეებითა და სპირალით შემკული ტირიანი ფოთლისებრი და სამთავროული ტიპის სატევრები, სატეხი ბრინჯაოსი და სხვა ტიპის იარაღები.¹⁰

ს. ღურგვის არქეოლოგიურ მასალათა შორის არის აგრეთვე ხელშუბისპირები, სამკუთხა ფორმის პირით, წვერმომრგვალებული, ოღნავ მორკალული ფრთებით და მრგვალი განიერი ქედით, რომელთა შესახებ ჩვენ არ ვაგრძელებთ ცალკე მსჯელობას, რადგან ისინი შუბისპირთა ჩვეულებრივი სახეა და გვიან ბრინჯაოს პერიოდის საყოველთაოდ გავრცელებული ფორმა ჩვენი მიწა-წყლისათვის.

ამრიგად, ს. ღურგვის რამდენიმე ეგზემპლარ შუბსა და ხელშუბისპირებს შორის არ ჩანს სრული შესატყვისობა, არ ჩანს შუბისპირთა ფორმების ერთგვარობა, მათი ქედისა და ქედის გაფორმების მსგავსი ტექნიკური ხერხები, არ არის შუბისწვერთა ერთგვაროვნება; შუბები თავისი მაღალი წახნაგოვანი ქედით, რომბული განიკვეთიანი წვერის ნაწილით ფრიად მაგარი და ძლიერი, გამჭირავი თვისებების მატარებელი უნდა ყოფილიყო. ამას უნდა დავმატოვოთ ამ იარაღთა სიკოხტავე, ზოგიერთი მათგანისათვის დამახასიათებელი ლამაზად მორკალური ფრთები. მშვენივრად გრავირებული გრძელი მასრა და ქედი; ხოლო ზოგიერთი მათგანისათვის დამახასიათებელი ქედზე მშვენივრად-პროპორციული სიზუსტით გავლებული წიბურები და შემდეგ მთელი პირის რომბული განიკვეთი, მიუთითებს ბრინჯაოს პერიოდის აქაური ხელოსნების მაღალ ტექნიკურ გამოცდილებაზე და ხელოვნებაზე. ეს ხელოსნები, როგორც ჩანს, ვატაცებულნი იყვნენ არა მარტო იმით, რომ შეექმნათ სრულყოფილი საბრძოლო იარაღი—საგმირავი იარაღი თავისი გამძლეობით და სიმაგრით, არამედ ისინი ცდილობდნენ ამ თვისებებთან ერთად იარაღში შეზავებული ყოფილიყო იარაღთა სილამაზე, მის ნაწილებს შორის პროპორციულობა, ისინი კოხტა და მიმზიდველი ყოფილიყო; ასე რომ, ზოგიერთი ეგზემპლარის ქედზე გავლებული წიბურები არა მარტო იარაღის შესამკობი საშუალება იყო, არამედ იგი საბ-

¹⁰ Куптин В., Археологическая маршрутная экспедиция 1945 года, в Юго-Осетию и Имеретию, Тбилиси, 1949, таб. X, стр. 1—5.

რძალო პროცესში იარაღისათვის ფრიად საჭირო ატრიბუტივ უნდა ყოფილიყო (იგი სისხლსადენი საშუალება იყო); ანდა პირზე მკვეთრად აღმართული წახნაგოვანი ქედი არა მარტო სიკობტავეს მატებდა იარაღს, არამედ იგი იყო იარაღისათვის სიმაგრის, სიმტკიცის მიმცემი უშუალო ელემენტი.

გრაფიკული მოტივებით შუბისპირთა სხვადასხვა ნაწილების შემკობის ფაქტები, როგორც ზემოთ გვქონდა აღნიშნული, იშვიათად გვხვდება კავკასიის ტერიტორიაზე აღმოჩენილ მრავალრიცხოვან შუბისპირთა შორის. ამგვარად გაფორმებული იარაღები, რომდენადაც ჩვენთვისაა ცნობილი, არ გვხვდება არც დღევანდელ აზერბაიჯანისა და არც სომხეთის ტერიტორიაზე აღმოჩენილ არქეოლოგიურ ძეგლებს შორის. ხოლო ჩრდილო კავკასიაში გეომეტრიული სახეებით გაფორმებული შუბისპირებზე ლაბარაკი კი არა, საერთოდ შუბისპირების არსებობა იშვიათია, რაც მეტად განსაკუთრებული მოვლენაა, როგორც ცნობილია, ყობანური და კოლხური კულტურები განსაკუთრებულ მსგავსებას იჩენს კულტურათა წამყვანი იარაღის ფორმებში, მათი შემკულობის მოტივებში (მხედველობაში გვაქვს კოლხურ-ყობანური ცულები); მაგრამ საბრძოლო იარაღთა სხვა სახეობებში—შუბისპირებში—თუ რატომ არ პპოვა ფართო გავრცელება და გამოყენება ჩრდილო კავკასიაში ისე, როგორც ეს კოლხურ კულტურაშია, ძნელი ასახსნელია. იქ რომ სამაგიეროდ სხვა სახის იარაღი იყოს ისეთი, რომელიც შეცვლიდა შუბისპირს, როგორც საბრძოლო საგმირავ იარაღს და კოლხეთში არ იქნებოდა გავრცელებული, მაშინ კანონზომიერად ჩავთვლიდით ამ მოვლენას, მაგრამ ამის მსგავსი არაფერია ყობანურ ძეგლებს შორის.

ამოკაწრული სპირალური ორნამენტი, ლენტური პარკეტული სახეები, რომბული და სხვა სახის გეომეტრიული გამოსახულებანი, ცხოველური შემკულობანი, კოლხური კულტურის წამყვანი იარაღის—ცულების გრაფიკების ძირითადი სახეებია. შესანიშნავად გაფორმებული მრავალრიცხოვანი კოლხური და ყობანური ცულების ნაწილი გრაფიკული სახეებითაა შემკული და ისინი შესრულებულია ამოკაწრით ან ჩიღრმავებული საზების გავლებითა. ასევე გრაფიკების შესანიშნავი ნიმუშებია შიდა ქართლის ტერიტორიაზე აღმოჩენილ თხელფირფიტოვან განიერი სარტყლების ზედაპირზე. მათზე გამოყვანილია გეომეტრიული და ცხოველური მრავალფეროვანი სახეები, ამდენად ჩვენ არ შეეცდებით თუ ვიტყვით, რომ გრაფიკული სახეებით იარაღთა და ნივთთა შემკობის ტრადიცია ღრმად ფეხგადგმული იყო როგორც კოლხურ, ისე აღმოსავლურ-ქართულ კულტურებში და იმდენად ძლიერად, რომ ამ მხრივ კოლხური ცულები შედგურებდნენ შეიძლება ჩაითვალოს, ხოლო შუბისპირთა ერთი ნაწილის გრაფიკული სახეებით შემკობის მოტივები არ ცილდება იმ გაფორმებას, რომლებიც კოლხური ცულებსათვისაა დამახასიათებელი. ამავე დროს არ უნდა დავივიწყოთ ამ იარაღთა თავისებური შესანიშნავი ფორმები, რომელიც მხოლოდ აქ ჩვენს ტერიტორიაზე შექმნილი და ჩამოყალიბებული სახეებისათვისაა დამახასიათებელი, მისი მრავალფეროვანი სახესხვაობითა და ტექნიკური გაფორმებით. ამ მხრივ სპეციალურად უნდა შევჩერდეთ შუბისა და ხელშუბისპირებისა და ზოგიერთი სატყვერს ქედზე სპეციალურად გავლებულ წიბურებზე, რომელიც გარდა იმისა, რომ ღრმად და სიღრმად მატებდა იარაღს, ამავე დროს სისხლსადენი მაშრები შეიძლება იყოს ყოფილიყო.

იარაღის (შუბისპირისა და სატყვერის) ტექნიკურ გაფორმებათა მსგავსი მოტივი ჩვენს ტერიტორიაზე უფრო ადრეულ პერიოდში ჩანს, ვიდრე ბრინჯაოს

მაუკუნეთა მიწორული. განსაკუთრებით საინტერესო მისაღებს იძლევა ამ მხრივ თრიალეთის შუა ბრინჯაოს პერიოდის მდიდარული ყორღანები. სხვადასხვა ყორღანებში აღმოჩენილ ძვირფას არქეოლოგიურ ძეგლთა შორის არის საბრძოლო იარაღთა ცალკეული შესანიშნავი ეგზემპლარები, რომელთა ქედები წიბურებითაა შემკული. ზემოთ უკვე გვქონდა აღნიშნული № XV ყორღანში აღმოჩენილ შუა ბრინჯაოს პერიოდის ბრინჯაოს შესანიშნავი შუბისპირის შესახებ, რომლის მაღალი წახნაგოვანი და კოხტა ქედი წიბურებითაა შემკული და ეს წიბურები ქედის შუა ნაწილამდე აღწევს.

ჩვენ გვიანდა აგრეთვე მოვიხსენიოთ შუა ბრინჯაოს პერიოდის ყორღანებში აღმოჩენილი სატევრები, რომელთა პირი შემკულია წიბურებითა და ვიწრო ღარებით. ერთი ტარშეურჩენელი ყუნწიანი (ყუნწ და წვერმოტეხილი), სამკუთხა პირის მქონე სატევარი აღმოჩენილი ყოფილა № XXIX ყორღანში—ცნობილ ეტლის ნაშთებთან ერთად. პირის შუა, ოდნავ ამაღლებული ნაწილზე—ქედზე გავლებულია სამი წიბური, რომლებიც წვერისკენ ქრება. წიბურების ორივე მხარეზე რამდენიმე ვიწრო ღარია გაყვანილი, რომლებიც პირის შუა ნაწილზე ქრება, ღარებს პარალელურად მიუყვება აგრეთვე წიბურები⁴¹. XVII ყორღანში კი შესანიშნავი ხელობით ნაკეთები ტარშეურჩენელი ვერცხლის სატევრის პირია აღმოჩენილი. სატევარს სამკუთხა მოყვანილობის პირი აქვს ყუნწი კი ბრტყელია და ოახკუთხა, ორი ნახვრეტით. პირის შუა ნაწილი ოდნავ შექალღებულია და მასზე სამი წიბური და რამდენიმე ვიწრო ხაზოვანი ღარია გავლებული⁴².

ეს ფაქტი, რომ გვიან ბრინჯაოს პერიოდის ბეშთაშენ-საფარ-ხარაბას გზაზე მიკვლეულ № 20 ორმო-სამარბში⁴³ აღმოჩენილია სატევარი (რომლის პირი სამკუთხაა, ყუნწი კი ოთხკუთხა, ხოლო ქედზე გავლებულია წიბური) იმეორებს № XVII ყორღანში აღმოჩენილ ვერცხლის სატევრის ფორმასა და შემკობის მოტივებს, მოწმობს იმას, რომ შუა ბრინჯაოს პერიოდში არსებულ სატევრის ფორმები და შემკობის მოტივები განაგრძობენ არსებობას გვიან ბრინჯაოს პერიოდის მიწურულისათვის, ტექნიკურად გაუმჯობესებული სახით.

გვიან ბრინჯაოს პერიოდში—მის მიწურულ სტადიაზე, როგორც ზემოთ ვრცლად გვქონდა საუბარი, იარაღთა შემკულობის აღნიშნული მოტივები გვხვდება არა მარტო ქვემო ქართლში, თრიალეთში, სადაც იგი ერთეულებითაა წარმოდგენილი, არამედ მან ფართო გავრცელება ჰპოვა დასავლეთ საქართველოს ჩრდილო აღმოსავლეთ ნაწილში და განსაზღვრული რაოდენობით შიდა ქართლის ტერიტორიაზე აღმოჩენილ არქეოლოგიურ ძეგლებს შორის, მაგრამ ამჯერად იგი დახვეწილია, ტექნიკურად მშვენივრად ნაკეთები და თვით იარაღაც როგორც საბრძოლო საშუალება გაუმჯობესებულია, ისინი როგორც საძვერებელი თუ საგმირავე საშუალებები ამჯერად უფრო სრულყოფილია და სამედიონი.

ამრიგად, შესაძლოა ვთქვათ, რომ ბრინჯაოს მეტალურგიის განვითარების მაღალ საფეხურზე, ხელოსნის მიერ, იმ ტექნიკური ხერხების გამოყენებას საბრძოლო იარაღების (შუბებისა და სატევრების) სრულყოფისათვის, რომელსაც სოფ. ღურჯეში, ნიგოზეთის, ზინდირის, თბილისისა და ზოგიერთ სხვა ადგილებში აღმოჩენილ ეგზემპლარებზე ვხვდებით, ტრადიცია ბრინჯაოს

⁴¹ ბ. კუფტინი, არქ. გათხრები თრიალეთში ტაბ. CIX 2.

⁴² ბ. კუფტინი, დასახ. ნაშრომი, ტაბ. CV 2.

⁴³ ბ. კუფტინი, დასახ. ნაშრომი, ტაბ. LV3.



ეპოქის სიღრმეში ჰქონია, ყოველ შემთხვევაში, შუა ბრინჯაოს ეპოქაში მაინც. ჩვენ მიერ განხილული სოფ. დურევის არქეოლოგიური ძეგლები დაახლოებით ერთი პერიოდისა ჩანს, ყოველ შემთხვევაში კოლექციაში შემავალი ცალკეული ნივთების თარიღი არ უნდა იყოს დაიად განსხვავებული ერთი მეორისაგან. ამდენად ჩვენ მოგვიხდება არა ცალკეული ნივთების თარიღის ძიება, არამედ მათი საერთო თარიღის გათვალისწინება. კოლხური ცულის თარიღზე (რომელიც სოფ. დურევიდანაა) უკვე გვქონდა საუბარი. უფრო ადრე ერთ-ერთ ჩვენ სტატიაში მოგვიხდა აგრეთვე შევხებოდით სოფ. დურევის შუბისპირების თარიღს, თბილისში (ნაძალადევი) აღმოჩენილ მსგავს შუბისპირის შესწავლის დროს. მაშინ შესადარებელი მასალების მოშველებით ისინი დავათარიღეთ ძვ. წ. XII—XI საუკუნით⁴⁴.

ბ. კუფტინი განიხილავს რა ნაოხვამოს იმ შუბისპირს, რომლის მასრა გრავირებულია და მასთან დაკავშირებულ ნივთებს, მიუთითებს, რომ ყველანაირად ლითონის ინვენტარი, როგორც ჩანს მთლიანად თავსდება გვიან ბრინჯაოს ეპოქაში და კერძოდ ხასიათდება კოლხურ-ყოზანური კულტურის სამხრეთ ვარიანტით⁴⁵.

ეშერის ურნა-სამარხებს, რომლებშიც აღმოჩენილია ჩვენთვის საინტერესო შუბისპირები და სატყვერები ბ. კუფტინი ათარიღებს აგრეთვე გვიანი ბრინჯაოს პერიოდით⁴⁶, ხოლო ბეშთაშენის სამარხების იმ ჯგუფს, რომლებიც შედგება გრძელმასრიან შუბისპირებისა, კოლხური ცულისა, ტარშეურჩენელი ფოთლისებრი სატყვერებისა და სხვა ნივთებისაგან, ათარიღებს ძვ. წ. XII—XI საუკუნით⁴⁷.

გ. ნიორაძე ქვიშარის არქეოლოგიური ძეგლების იმ ნაწილს, რომელიც ჩვენი განსახილველი ძეგლის თანდართული ჩანს არ აკუთვნებს ძვ. წ. XII საუკუნეზე ადრეულ დროს⁴⁸.

ვითვალისწინებთ, რა ზემოთ მოტანილ მოსახრებებს და კარგად შესწავლილ კომპლექსებს, რომელთა შემადგენლობაში სოფ. დურევის მასალების მაგვარი ნივთები გვხვდება ჩვენ გვგონია, რომ აღნიშნული ძეგლები უნდა დათარიღდეს ძვ. წ. XII—XI საუკუნის ფარგლებით.

⁴⁴ დ. ჭოროძე, თბილისის არქეოლოგიური ძეგლების შესწავლისათვის, ზელნაბედი გვ. 14, იბეჭდება.

⁴⁵ ბ. კუფტინი, მასალები კოლხური არქეოლოგიისათვის, ტ. II, გვ. 173—174.

⁴⁶ ბ. კუფტინი, მასალები კოლხეთის არქეოლოგიისათვის ტ. I, გვ. 197.

⁴⁷ ბ. კუფტინი, არქეოლოგიური გათხრები თრიალეთში, გვ. 14.

⁴⁸ გ. ნიორაძე, ქვიშარის არქეოლოგიური ძეგლები, საქ. სახ. მუხეუმის შიკანგ. XVb, თბილისი, 1948, გვ. 20.

თავი მსამი

ამრეშის ბანძი

სახეურის რაიონში აღმოჩენილ ძვ. წ. I ათასწლეულის I ნახევრის არქეოლოგიურ ძეგლთან მეტად მნიშვნელოვანია სოფ. პერევეში აღმოჩენილი არქეოლოგიური მასალები—განძი. ადგილზე ამ განძის აღმოჩენის ვითარების შესწავლა თვით ამ სტრიქონების ავტორს მოუხდა.

1954 წლის სექტემბრის ბოლო რიცხვებში მუზეუმის დირექციას აცნობა საჩხერის რაიკომის მდივანმა აშხ. ნ. კობახიძემ, სოფ. პერევეში აღმოჩენილი არქეოლოგიური ნივთების შესახებ. მე დამევალა საჩხერის რაიონში შემთხვევით აღმოჩენილი აღნიშნული ძეგლის აღმოჩენის ვითარების შესწავლა. 1954 წლის ოქტომბრის პირველ რიცხვებში ვეწვიე სოფ. პერევს. იგი გაშენებულია მდ. ყვირილას ხეობაში, საჩხერიდან აღმოსავლეთით, მისგან 20—22 კილომეტრის დაცილებით, მთაგორიან ადგილას და ესაზღვრება სამხრეთ ოსეთს (ჯავის რაიონს სამხრ. დასავლეთით). ამ მხარეს თავის დროზე მიუქცევია განსვენებული ბროფ. ბ. კუფტინის ყურადღება. იგი 1951 წელს საჩხერეში წარმოებული არქეოლოგიური გათხრების დღიურებში აღნიშნავს, რომ 20 ოქტომბერს მანქანით წასულა დაზვერვებზე მდ. ყვირილის ხეობაში. მისი მიზანი ყოფილა ძველი მეტალურგიული ცენტრების ძიება. ერთ-ერთ ასეთ პუნქტად იგი პერევსაც თვლის. მართალია მას აქ უნახავს წიდათი დაფარული მთელი ფართობი, მაგრამ „სპილენძის გადამდნობი“ ცენტრი თუ ადგილი მაინც ვერ აღმოუჩენია. აგრეთვე ვერ უპოვნია ადგილი, სადაც გადამუშავება შეიძლებოდა ყოფილიყო წიდათა აღმოჩენა და სხვა მონაცემები შეიძლება გვაფიქრებინებდეს, რომ იქ შესაძლოა ბრინჯაოს მეტალურგია საკმაოდ განვითარებული ყოფილიყო.

განძი, რომელიც შედგება ფრიად საინტერესო ბრინჯაოს ნივთებისაგან (ორი კოლხური ცული, აღმოსავლურ-ქართული ცული და დიდი ზომის რკოლი), საჭონლის ძოვების დროს შემთხვევით უპოვნია მოსწავლეებს შ. და კ. მაქასარაშვილებს.

სოფ. პერევის 8 წლიანი სკოლის დირექტორ ვ. ფალავანდიშვილთან და აღნიშნულ მოსწავლეებთან ერთად დავათვალიერეთ აღმოჩენის ადგილი და ჩავატარეთ მცირედი დაზვერვითი სამუშაოებიც.

არქეოლოგიური ნივთები ნაპოვნი იყო მდ. ყვირილას მარცხენა ნაპირზე სოფ. პერევისა და ქრიას გაღმა მეტისნეტად დაქანებულ ე. წ. ჯორსაბედის ქედის ერთ-ერთ შეგაკებულ ადგილას, სადაც შლადი ქვების უზარმაზარი ლოდები აღწარმოებული. საწყისში უზარმაზარი დაახლოებით 4×4×3 მეტრის სიდიდის ლოდია. ამ ლოდებიდან, როგორც ცოტა ზემოთ ისე ქვემოთ ოღნავი მიფენებაა. ამ ადგილს მარჯვნივ ჩაუდის მდ. ყვირილა, ხოლო მარცხნივ—მატარაღე-

¹ ბ. კუფტინი, 1951 წლის საჩხერის რაიონში ჩატარებული არქეოლოგიური გათხრების დღიურები.

ლე ჯორსაბედა. ადგილის სიმაღლე მდ. ყვირილიდან პირდაპირი ხაზით დაახლოებით 200 მეტრამდე იქნება და ეს ადგილი, ერთის მხრივ, დაპყურებს სოფ. პერეცს (ჩრდ. აღმოსავლეთით), იქვე ძირში ჩრდილოეთით ჯავის რაიონის პატარა სოფელი დრბყაი, ხოლო სამხრეთ-დასავლეთით—სოფ. ჯრია. ადგილი ლამაზია, დაპყურებს და კონტროლს უწევს ზემოთ დასახელებულ პუნქტებს (სოფლებს). ზემოთ დასახელებული დიდი ლოდის სამხრეთ კედელთან მოსწავლეებს შეუძინევიათ კოლხური ცულები, შემდეგ კი რგოლი, დაუწყიათ მაწის ჩიჩქნა და აქვე ამოუღიათ აღმოსავლურ-გართული ცული.

როგორც მოსწავლეებმა გადმოგვცა, სხვა რამ ნივთი იქ არ ყოფილა. ჩვენმა ჩატარებულმა საცდელმა სამუშაომ არაფერი შედეგი არ გამოიღო და იმ ადგილას დამატებით არქეოლოგიური ნივთი არ აღმოჩენილა, არც აღამიანთა ძეგლის რამე ნიშანი იყო შემჩნეული. ამრიგად, არ იყო არავითარი ნიშანი იმისა, რომ არქეოლოგიური ნივთები გვევარაუდნა როგორც სამარხეული ინვენტარი, მითუმეტეს ასეთ კლდოვან ადგილზე შეუძლებელი იყო სისაფლაო ადგილის გამართვა. სავარაუდოა, რომ საქმე გვაქვს ვაქრის (?) განძთან, რომელიც ალბათ, საშიშროების შემთხვევაში მეპატრონემ დაფლა ისეთ ადგილას, რომლის მიგნება ადგილი იქნებოდა საშიშროების გაელის შემთხვევაში, თუნდაც უხარმზარი ლოდების მეშვეობით, რომელთა ძირში აღნიშნული ნივთები აღმოჩენილი იყო.

კოლხური ტიპის ბრინჯაოს ცული (ინგ. 13—54:1). ცულის ყურის დაბოლოება მტაცებელი ცხოველის სქემატური და ორიგინალური გადმოცემაა. საერთოდ ცულის ყუა მაღალია და თავისკენ ფართოვდება, იგი დაქანებულია პირის უკანა ნიღრისაკენ, ამდენად მისი წინა წვერი უკანაზე უფრო მაღალია. ყუა მთავრდება მტაცებელი ცხოველის (ჯიქის) სქემატური გამოსახულებით, რომელსაც გრძელი მოზრილი ფეხები აქვს და თითქოს მწოლიარე პოზიშია. მაღლა აწეული კუდი ჰქონია, ყურებიც შეიმჩნევა. ცხოველის თავი ცულის წინა ნაწილისაკენაა. სატარე ხერგლს წვეტიანი ოვალური მოყვანილობა აქვს, მისა წინა პირი—0,8 სმ მაღალია და 0,2 სმ განიერი, ვიდრე უკანა პირი. ხერგლის უკანა და წინა პირი შიგნითაა რამდენადმე შეზნექილი, ამიტომ სატარე ხერგლის კედლები, განსაკუთრებით კი მისი შუა ნაწილი ცულის ყვლაზედ ვიწრო ნაწილს წარმოადგენს. სატარის კედლებს გარედან წიბურები გაჩნდა; უკანა წიბური იწყება ყურის უკანა წვერიდან და ხერგლის უკანა პირის ოდნავ ქვემოთ ერთდება. წინა წიბური კი იწყება ცხოველის წინა ფეხიდან და აღწევს წინა ნიღრამდე. უკანა ნიღრიდან მომდინარე (ანუ შუა) წიბური, წელის შუა ნაწილიდან, წინა წიბურის პარალელურად მიემართება, აღწევს რა სატარის გარეთა კედლის შუა ნაწილამდე—მიემართება უკანა წიბურის პარალელურად და ილიის ოდნავ ქვემოთ ერთდება. უკანა ნიღრიდან მომდინარე წიბური, წინა წიბურთან წარმოქმნის ლარს. ასევე უკანა წიბურთან. შუბლი და კახა ორ-ორ წახნავაა. პირი ვორდა და ოდნავ ასიმეტრული. ასიმეტრულობას იწყევს ის გარემოება, რომ უკანა ნიღრი ოდნავ ზევითაა აწეული, ვიდრე წინა ნიღრი. ფხისაკენ პირი თანდათან თხელდება და დაბლაგვეულია. სიგრძე—17,3 სმ, სიგანე—5,8 სმ, სისქე—31 სმ. ცულის ქიმიური შედგენილობა ასეთია: სპილენძი (Cu)—97,5%, კალა (Sn)—1,29%, დარიშხანი (As)—0,4%, (ტაბ. VI, სურ. 1, 2, ან სურ. 3).

ცული კოლხური ტიპისა ბრინჯაოსი (ინგ. 13—54:2). ყუა მაღალია, მასიურია და დაწახნავებული. სატარე ხერგლი წვეტიან-ოვალური მოყვანილობისაა, მისა წინა პირი 0,3 სმ მაღალია და 0,2 სმ განიერი, ვიდრე უკანა

ნა პირი, რაც ტარის მკვრივად დაგებასთან უნდა იყოს დაკავშირებული. სატარის კედლებს გარედან სამ-სამი მკვეთრი სიმეტრიული წიბური და მათ შორის შესაბამისად ორი ფართო და ღრმა ღარი გაუყვება. წინა და უკანა წიბური წელთან წახნაგების წიბოებად იქცევა და წინა და უკანა ნიღრამდე აღწევს, შუალა კი სცილდება სატარს და წელთან შემოკლებულ ჩაღრმავებულ ხაზებთან წყდება. შუბლი შევტილია და ორწახნაგა. ორწახნაგა კაჩაც. ტანი ექვსადაა დაწახნაგებული. პირი გორდაა და ასიმეტრიული, უკანა ნიღრი უფრო მაღალია, ვიდრე წინა, რის გამოც პირი მთლიანად კაჩისაკენაა მოქცეული. პირი ფხისაკენ თანდათან თხელდება. ცულის ზედაპირი შემკულია შემდეგი სახეებით: სატარე ხვრე-

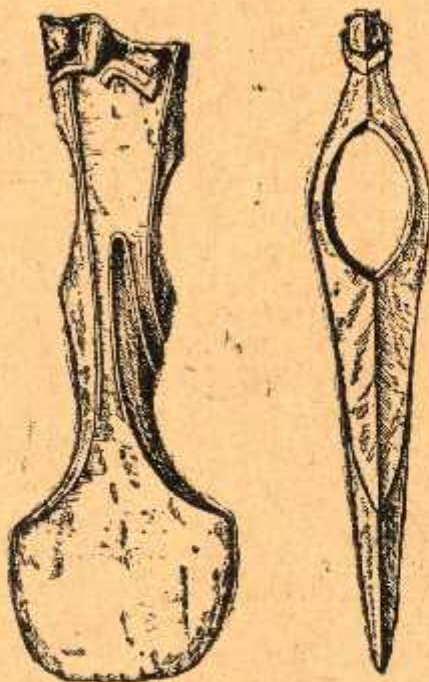

სურ. 3. კოლხური ცული პერვესიდან (ინვ. 13—54:1)

ლის ოდნავ ქვემოთ, შუბლის ორივე წახნაგზე სხივმდრეწვევი „შხეა“ გამოყვინილი, წელს ირგვლივ ორწყებად ჩაღრმავებული ხაზების ზოლი უფლის, მათ შორის მოთავსებულ შუბლისა და კაჩის წახნაგების ნაწილზე ოდნავ შესამჩნევი ერთმანეთის გადამკვეთი დამრეცი ხაზებია გაღლებული და იქმნება ბადისმაგვარი სახვ. სიგრძე—17,0 სმ, სიგანე—6,5 სმ, სისქე—2,5 სმ. ნივთის ქიმიური შედგენილობა ასეთია: სპილენძი (Cu) — 86,01%, ტყვია (Pb)—1,06%, კალა (Sn)—11,91%, ღარიშხანი (As)—0,3% (ტაბ. VI, სურ. 3, ან სურ 4).

ცული აღმოსავლური — ქართული ტიპისა (ინვ. 13 — 54:3), ბრინჯაოსი. ყუაზე შევრილიანი. შევრილი დაბლაგვეულია, ალბათ ხმარების შედეგად. შევრილის მარცხნივ და მარჯვნივ სამკუთხა წანაზარდებია (ერთი ასეთი წანაზარდი მოტეხილია). სატარე ხვრელი ოვალური მოყვანილობისა, მისი გარეთა კედლები ყურბებსა ქმნიან, ხოლო შუა ნაწილზე მკვეთრი მაღალი წიბური დაუყვება, რომელიც იწყება ყუის შევრილიდან და ქრება ყელთან. ყე-

ლის ორთავე მხარე (მხრებისაკენ) და მხრები უწესოდაა აქა-იქ შეჭყლულია, რაც ყალიბის ორი ნაწილის ერთმანეთზე უწესო მორგების შედეგი უნდა იყოს. ფრთები „გადაჭრილია“ არაერთგვარ სიმაღლეზე და დაბლაგეული, რაც ყელისა და წელის დადამლუბასთან უნდა იყოს დაკავშირებული (გრძელი ფრთები, დაბალი ყელი და წელი ტარის დაგების საშუალებას არ მისცემდა დამიანს). პირი წარმოადგენს ფართო სეგმენტს, ფხვებზე კარგად შეიმჩნევა ლესვის კვალი. ყუა ძალზე დაზიანებულია. ცულს წელზე (როგორც ეს № 5 სურათზე ჩანს) ორნამენტი გაჩნდა. სიბრტყეზე მხრებს შორის ოდნავ შესამჩნევი სამი ჩაღრმავებული პარალელური რკალისებრი ხაზი იყო გავლებული, მათ შორის დამრეცი წიწვოვანი ამონაკაწრი, ზოგი მათგანი გადაშლილიყო, ოდნავ ქვემოთ კი ტეხილი ხაზი იყო გაყვანილი. ცული ავი პატინით იყო დაფარული და ქიმიური გაწმენდის შედეგად ორნამენტი თითქმის მთლიანად გადაიშალა. სიგრძე 14,3 სმ, უღ. სიგანე—12,3, უღ. სისქე—3,5 სმ, წონა—800 გრ. ნივთის ქიმიური შედგენილობა ასეთია: სპილენძი (Cu)—89,67%, კალა (Sn)—9,13%, დარიშხანა (As)—0,4%. (ტაბ. 7, სურ 1 ან სურ. 5).

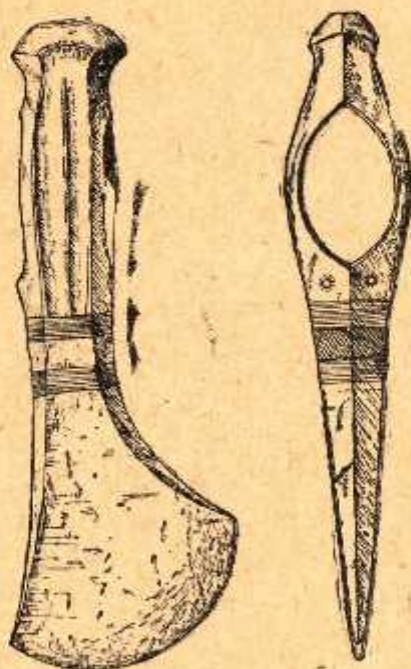

სურ. 4. კოლხური ცული პერვეიფან (ინგ. 13—54:2)

რგოლი ბრინჯაოსი (ინგ. 13—54:4) განიერი. შიდა პირი ბრტყელია. რგოლის ქრილი რკალურია—იგი ოვალურია და თავხსნილი, თავები ერთმანეთისაგან ძლიერაა დაცილებული. უღ. დიამეტრი—გარეგანი—12,2 სმ, უღ. დიამეტრი—შიდაგანი—9,5 სმ, რგოლის სიგანე—4,2 სმ, თავხსნილობა—4,8 სმ, საშუალო სისქე—1,5 სმ, წონა—1,065 კგ. რგოლის ქიმიური შედგენილობა ასეთია: სპილენძი (Cu)—85,%, კალა (Sn)—12,9%, ანთიმონი (Sb)—0,7% (ტაბ. VII, სურ. 2, ან სურ. 6).

ჩვენ მიერ ზემოთ აღწერილ კომპლექსის გარდა აღნიშნული მხარიდან გვაქვს შემთხვევით აღმოჩენილი ბრინჯაოს თოხი, იგი მუზეუმს შემოსწირა პერვეის 8 წლიანი სკოლის ყოფილმა დირექტორმა აბხ. ე. ფალავანდიშვილმა. თოხი აღმოჩენილი ყოფილა 1954 წელს მდ. ყვირილის მარცხენა სანაპიროზე, ე. წ. პერვეის განძის აღმოჩენის ადგილიდან დაახლოებით 300 მეტრის დაცილებით, პატარა სოფ. ჯრიას მახლობლად, ყანის თოხნის დროს.

თოხი ბრინჯაოსი წელში მოხრილი. სატარე ხერევი მრგვალი აქვს, მაგრამ წინა პირის დიამეტრი ოდნავ დიდია, ვიდრე უკანასი, ალბათ იმიტომ, რომ ტარი შევიდრად დაგებოდა. პირი გორდაა და საკმაოდ ფართო, ფხა მოცვეთილია, შუა ნაწილში მცირედ ამოტეხილია. სიმაღლე—13,0 სმ, პირის სიგანე—16,0 სმ. თოხის ქიმიური შედგენილობა ასეთია: სპილენძი (Cu)—94,5%, კალა (Sn)—4,82%, დარიშხანი (As)—0,37% (ტაბ. VII. სურ. 3).

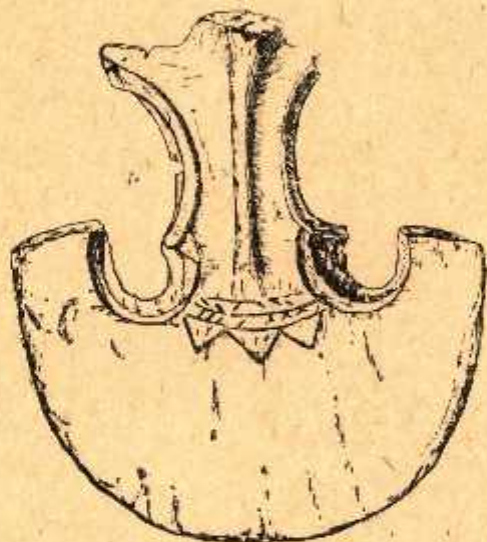

სურ. 5. აღმ. ქართული ცული პერვეიდან
(ინგ. 13—54:3)

პერვეის განძი ფრიად საინტერესო არქეოლოგიური მასალისაგან შედგება. ერთის მხრივ, იგი წარმოადგენს აღმოსავლურ და დასავლურ ქართული კულტურისათვის დამახასიათებელ ძეგლების კომპლექსს, მეორე მხრივ, კი იგი შეიცავს კოლხური ცულის ორ სხვადასხვა სახეს. განძი საინტერესოა აგრეთვე იმიტომაც, რომ მასში წარმოდგენილი კოლხური ცულის ერთი ვარიანტი ხელოვნების თვალსაზრისით მეტად საინტერესოა. ცულის ყუა შემკულია ცხოველის (ჯიქის) სქემატური რელიეფური გამოსახულებით.

ო. ჯაფარიძის კლასიფიკაციის მიხედვით პერვეის განძის ცულთაგან ერთი პირველი ტიპისაა, შევტილი ტანითა და თითქმის სიმეტრიული მოყვანილობის პირით, მეორე ცული კი მეორე ტიპისაა, მასიური დაწახნაგებული ყუითა და ასიმეტრიული პირით². სანამ უშუალოდ პერვეის მასალების საერთო ანალოგი-

² ო. ჯაფარიძე, „კოლხური ცული“, საქ. საბ. მუზეუმის ბიულეტენი XVI, 1950, გვ. 41, ჩვენ შრომაში წარმოდგენილი კოლხურ ცულთა კლასიფიკაცია შემდგომში ყოველთვის დამყარებული იქნება ო. ჯაფარიძის აღნიშნულ შრომაზე.



ეპზე შეგჩერდებით გინდა ცალკეული ნივთების ზოგიერთი დამახასიათებელი შტრიხების გადმოცემა.

პლასტიკური ორნამენტით შემკული კოლხური ცული, კერძოდ იმგვარი სამკაულით, როგორც პერევის ცულს გააჩნია (იგი შერწყმულია ყუასთან და არა ცალკე ყუაზეა ქანდაკების სახით) იშვიათად გვხვდება საზოგადოდ კავკასიაში, კერძოდ ამგვარი ორნამენტით შემკული ცული არ გვხვდება არც დასავლეთ და არც აღმოსავლეთ საქართველოს ტერიტორიაზე მოპოვებულ კოლხურ ცულებს შორის, იმ დროს, როდესაც საქართველოს ტერიტორიაზე მრავალადაა მოპოვებული კოლხური ცული—მათ შორის არის როგორც I, ისე II და III ტიპის ცულები.

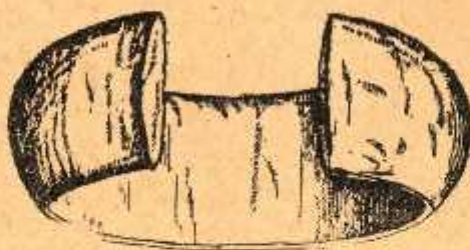

სურ. 6. რკთლი ბრინჯაოსი პერევიდან (ინვ. 13—54:4)

არ არის იშვიათი ამ ცულთა შორის ისეთი ცულები, რომლებიც გრაფიკული სახეებით იყოს შემკული, დასავლეთ საქართველოსა და იშვიათად აღმოსავლეთ საქართველოს ტერიტორიაზე აღმოჩენილ კოლხურ ცულთა შორის არის ერთეული შემთხვევები ქანდაკებით შემკული ცულებისა. მაგრამ ისინი რამდენადმე გასხვავებულია ჩვენი ცულის ყუის შემკობისაგან. საქართველოს ტერიტორიაზე აღმოჩენილ მასალათა შორის არის კოლხურ ცულთა ისეთი ეგზემპლარები, რომელთა ყუაზე ცხოველთა ქანდაკებებია. ისინი პირდაპირ ყუაზე ზემოდან დგანან, როგორც დამოუკიდებელი ფიგურები ამა თუ იმ ცხოველისა, წინააღმდეგ პერევის ცულის ყუაზე გამოყვანილი ცხოველისა, რომელიც შერწყმულია ყუასთან და აგრეთვე მტაცებელი ცხოველის გამოსახულებია.

ისეთი ცული, რომლის ყუაზე ცხოველის ქანდაკებია გამოყვანილი აღმოსავლეთ საქართველოში მხოლოდ ერთი ცალია ნაპოვნი. 1951 წელს სამხრეთ ოსეთის არქეოლოგიურმა ექსპედიციამ, რომელსაც თ. ჯაფარიძე ხელმძღვანელობდა სოფ. თეთრის მახლობლად ზემოლისის ძველ სამაროვანზე № 5 სამარხში აღმოაჩინა კოლხური ცული, რომლის ყუაზე კარგად გამოყვანილი ხარის ქანდაკებაა (ტაბ. 8, სურ. 3). თ. ჯაფარიძე ფიქრობს, რომ მისი კლასიფიკაციის მიხედვით ცული მესამე ტიპის კოლხურ ცულს უახლოვდება². ცულის ორივე ლოყა და წელი ორნამენტირებულია, გეომეტრიული სახეებით, რომლით, სამკუთხედებით და წერტილებით. ამავე დროს ცულის ორივე ლოყაზე, სტილიზებული ცხოველია გამოსახული, ცალ ლოყაზე მხოლოდ ცხოველია, ალბათ ცხენი, აცქვეტილი, რომლისებრა მოყვანილობის ყურებით. კისერზედ კარგადაა გამოყვანილი ფაფარი. მეორე ლოყაზე მსგავსი ცხოველია მოცემული, ოღონდ შედა-

² თ. ჯაფარიძე, სამხრეთ ოსეთის 1951 წლის არქეოლოგიური ექსპედიციის ანგარიში, გვ. 42.

რებით პატარა ზომისა. ამრიგად, აღნიშნული ცულის შემკულობა მეტად საინტერესო იმიტომ, რომ მასზე შერწყმულია გრაფიკული და პლასტიკური სახეები. ერთის მხრივ, გრაფიკული სახით შესრულებულა ცხენის (?) სახეები, ცულის ორივე ლოყაზე, ხოლო ყუაზე ფენზე მდგომი ხარის ქანდაკება. სამარხში ცულის გარდა ყოფილა 9 ცალი თიხის ჭურჭელი, 14 ცალი მძივი სარდიონისა, პასტისა და გიშრისა.

ყუაზე ცხოველთა ქანდაკებით შემკული კოლხური ცულები მოპოვებულია აუხაზეთის ტერიტორიაზე. კერძოდ ერთი ასეთი ცული აღმოჩენილი ყოფილა გუდაუთში 1935 წელს, ქალაქის სასაფლაოს აღმოსავლეთ ქანობზე. აღნიშნული ცულის ყუაზე ცხოველის სამი ერთნაირი ქანდაკებაა გამოყვანილი, რომელთაგან ერთი მოტეხილია.

ა. ლ. ლუკინი აღწერს რა აღნიშნულ ცულს და მის ყუაზე გამოყვანილ ქანდაკებებს ფიქრობს, რომ ისინი ცხენების გამოსახულებები შეიძლება იყოსო⁴. როგორც აღწერიდან ჩანს, ცული შემკულია მხოლოდ ცხოველთა ქანდაკებებით, ხოლო გეომეტრიული სახეები მის ზედაპირზე არ არის გამოყვანილი.

მეორე ასეთი ცული აღმოჩენილი ყოფილა აგრეთვე აუხაზეთის ასსრ, ყულანურხვაში. მ. ტრაპში თავის ავტორეფერატში აღნიშნავს, რომ 1948 წელს ყულანურხვაში ძველი სამაროვანის ვახტრის დროს ერთ-ერთ სამარხში იპოვნა კოლხური ცული, რომლის ყუა ძაღლის ქანდაკებით არისა შემკული. იგი აღწერს რა აღნიშნულ ცულს ნიუთათებს, რომ აღნიშნული ცული საბრძოლო დანიშნულებისა არ უნდა ყოფილიყო. ამის საბუთად ის ასახელებს შემდეგ მონაცემებს: გაულესაჲ პირს, ცულის სიმჩატეს და სკულპტურულ გამოსახულებას, რომელიც ცულის ყუაზეა. № 1 სამარხი, რომელშიაც აღმოჩენილა ცული ძაღლის ქანდაკებით შექმული. მდიდარი ყოფილა ინვენტარით. საკმარისი დავასახელოთ, რომ მასში ხუთი ცალი კოლხური ცული ყოფილა, ერთი მათ შორის ბრინჯაოსტარიანი, ყულანურხვაში აღმოჩენილ არქეოლოგიურ მასალებს მ. ტრაპში ათარიღებს ძვ. წ. VII—VI ს⁵.

პერევის ცულის ზუსტი ანალოგია, როგორც ზემოთ გვქონდა აღნიშნული აკავკასიის მიწა-წყალზე აღმოჩენილ კოლხურ ცულთა შორის არ გვხვდება, მაგრამ საერთოდ ამგვარი მოტივით შემკული ცულები გვხვდება სათანადო ლიტერატურასა და არქეოლოგიურ მასალადა შორის.

ერთი ასეთი ცული აღმოჩენილი ყოფილა ჩრდილო კავკასიაში სოფ. ვალიათში „ფასკაუს“ სამაროვანზე და ინახება მოსკოვის ისტორიულ მუზეუმში (შეგროვებული ძელიხოვის მიერ ინვ. № 21630—22183, ტაბ. 8, სურ. 2)⁶.

ცული I ტიპის ცულების გვუფში შეიძლება მოფათავსოთ. მას შვეტილი ტანი აქვს, პირიც რამდენადმე სინეტრიულია, ცულის მთელი ტანი შემკულია გეომეტრიული სახეებით. ყუაზე გამოსახული ცხოველის ქანდაკება, რომელიც უშუალოდ ყუასთანაა შერწყმული და რამდენადმე მის გაგრძელებასაც წარ-

⁴ ი. ჯ. ა. ფ. ა. ი. ძვ. დასახ. ნაშრომი, გვ. 42.

⁵ Лукин А. Л., Археология Выхской Абхазии. Гос. Эрмитаж, Труды отд. истории первобытной культуры, I, Ленинград, 1941, таб. XI, стр. 49.

⁶ Трапш М. М., Кулаурхвинский древний могильник, Автореферат, Сухуми, 1951, стр. 5, 6.

⁷ იქვე, 83. 14.

⁸ სურათი და ცნობები აღნიშნული ცულის შესახებ მოგვაწოდა მაცხოვრის ისტორიულმა მუზეუმმა.

მოდგენს პროფილშია. იგი მტაცებელი ცხოველის შთაბეჭდილებას სტოვებს და უახლოვდება პერევის ცულის ყუაზე გამოსახული ცხოველის ქანდაკებას. აქაც ისევე როგორც ჩვენ ცულზე, ცხოველს გრძელი მოხრილი ფეხები აქვს, კუდი მალა აწეული ჰქონია, ცხოველის თავი აქაც ცულის წინა ნაწილზეა. პერევის ცულთან შეფარდებით გალიათის ცულის ყუაზე გამოყვანილი ცხოველის რელიეფურ გამოსახულებას წელი უფრო ჩაზნექილი აქვს. წიბურები, რომლებიც სართლის კედლებსა და წილზეა გამოყვანილი ორივე ცულს ზუსტად ერთგვარი აქვს.

ყუის გაფორმებითა და მოყვანილობით პერევის ცულის მკავსი მეორე ცული ცნობილია დე ბაის კოლექციიდან⁹. როგორც ტაბულათა აღწერილობიდან ჩანს, ცული კავკასიიდან ყოფილა, მაგრამ საიდან, როდის ან ვის მიერაა აღმოჩენილი არა ჩანს, ფრ. პანჩარო აღწერს რა მეექვსე ტაბულაზე წარმოსახულ 4 ნივთს, საერთო სათაურს უკეთებს: „კავკასია—ლურისტანი“, შემდეგ, ნივთის შესახებ, რომელიც კოლხური ცულია ფორმის წარმოადგენს, ასეთ ახსნა-განმარტებას იძლევა—საბრძოლო ცული კავკასიიდან, ბრინჯაო (ბარონ დე ბაის კოლექცია, პარიზი)¹⁰.

ცხოველის ქანდაკება ყუასთანაა შერწყმული და პროფილშია. ცხოველი თითქოს ჩამოგავს პერევისა და გალიათში აღმოჩენილ ცულის ყუაზე გამოყვანილ ცხოველის ქანდაკებებს, მაგრამ ამჯერად ცხოველს წელი არაბუნებრივად აქვს ჩაზნექილი. ბეჭი და ბარკალი ისეა გამოყვანილი, რომ თითქოს გამოყოფილია ცხოველის ტანის დანარჩენი ნაწილისაგან. კუდი განივრია, მოკლე და სწორად გაშვებული, საერთოდ კი ცხოველი აქ მოძრაობაში ჩანს (ტაბ. 8, სურ. 1). ამრიგად, პირველ ორ ცულის ყუაზე გამოყვანილი ცხოველის ქანდაკებები უფრო რეალისტურ შთაბეჭდილებას ტოვებს, ტანის ცალკეულ ნაწილებს შორის ჩანს სათანადო პროპორცია, ხოლო დე ბაის კოლექციიდან წარმოდგარ ცულის ყუაზე შედარებით სქემატური ცხოველის ქანდაკებაა. საინტერესოა ის ფაქტი, რომ ცულის ყუა შემკულია ფანტასტიკური ცხოველის სქემატური გადმოცემით. ან შემთხვევაში, ისე როგორც გალიათის ცულზე, პლასტიკური და გრაფიკული გამოსახულებანი შერწყმულია ერთ იარაღზე.

ამჯერად, ჩვენთვის საინტერესოა შემკულობის აღნიშნული მოტივი.—პლასტიკური სახეებით იარაღთა და სამკაულთა შემკობა ადგილობრივი ტრადიციებიდან მომდინარეობს თუ რომელიმე შორეული კულტურული წრიდან მიმდინარეა ან იქიდანაა გადმოსდებული?

საქმარისია გადავხედოთ კავკასიის ტერიტორიაზე აღმოჩენილ თუგინდ შუა ბრინჯაოს პერიოდის არქეოლოგიური ძეგლებს, ამ პერიოდის იარაღებს, რომ ჩვენთვის აშკარა გახდება, შემკულობათა ასეთი მოტივების ტრადიციულობა ჩვენს ტერიტორიაზე — კავკასიის მიწა-წყალზე. კიდევ მეტი, თვით კავკასიის მიწა-წყალზე წარმოიქმნება სპეციფიკური კულტურები, დამოუკიდებელი ლოკალური რაიონები, არა მარტო საერთო თვალსზრდით, არქეოლოგიური მონაცემების მიხედვით, არამედ, როგორც სპეციალისტები ფიქრობენ, „მატერულ შემოქმედებითს სფეროშიც“, ჯერ კიდევ შუა ბრინჯაოს პერიოდში და უფრო ადრეც.

აღ. ჯავახიშვილი, მიმოიხილავს რა წინა ფეოდალური ხანის ქართული ხე-

⁹ F. Hanéar. Probleme des Kaukasischen Tierstils. Mitteilungen der Anthropologischen Gesellschaft. Wien, 1935. ტაბ. VI, სურ. 1.

¹⁰ იქვე, გვ. 294.

ლოცვების ძველებს, შუა ბრინჯაოს პერიოდის მასალების ირგვლივ აღნიშნავს, რომ ამ პერიოდშიაც, გეომეტრიულ დეკორთან ერთად გაბატონებული ჩანს სიმბოლიური სამკაულიც, რომელსაც ძლიერი სტილიზაციის წყალობით თითქმის სრულიად აქვს შეცვლილი სახე. ამის დასამტკიცებლად მოჰყავს რა ზოგიერთი მაგალითები იგი ასკენის: ზემოთ განხილული პროცესის საილუსტრაციოდ მასალებში, როგორც ვნახეთ, ძირითადად კავკასიის ცენტრალური და შთიანი რაიონიდან იყო მოტანილი და არა შემთხვევით. თუ გავიხსენებთ, რომ უკვე ადრე და შუა ბრინჯაოს პერიოდში ჩრდილო-კავკასიაში და საკუთრივ მთავარ კავკასიონზე კულტურის ანალოგიურ ფორმებს ვხვდავთ და იმ ახსნას, რომელსაც ამჟამად აძლევენ შემდგომი პერიოდის ყობანური და კოლხური ლითონის ინდუსტრიის ურთიერთობის საკითხს, გასაგები გახდება, რომ ამ მასალების საშუალებით ჩვენ ვეცნობით სპეციფიკურ კულტურას, განვითარებულს ამ რაიონის სამთაბადნო წარმოების ნიადაგზე, რომელსაც სპეციფიკური ტენდენციები უჩნდება მხატვრულ შემოქმედების სფეროშიც. მისგან განსხვავებით, სამხრეთის რაიონებს საკუთარი სპეციფიკა გააჩნიათ, რაც ნათლად გამოიხატა შუა ბრინჯაოს ხანის თრიალეთის განვითარებულ კულტურაში¹¹.

საქართველოს მიწა-წყალზე აღმოჩენილ ადრე ბრინჯაოს პერიოდის სპილენძის ცულთა შორის თითქმის არ გვხვდება ისეთი ეგზემპლარი, რომელიც პლასტიკური სახეებით იყოს შემკული, იშვიათია გეომეტრიული სახეებით შემკული ცულებიც, თუ გვხვდება ორნამენტირებული ცულები და ასეთი ჯერჯერობით მხოლოდ რამდენიმეა, ერთი ეშერის დოლმენის ქვედა ფენაში აღმოჩენილი ყუადაქანებული ცული (სურ. 7) და რამდენიმე საჩხერეში აღმოჩენილი, მათი მხოლოდ ყუაა შემკული გეომეტრიული ორნამენტით¹². იარაღის სატარე ამ ელემენტს წარმოადგენდა, რომელმაც მიიღო თავდაპირველად დამატებითი დეკორი—ცერად ვაელებული პარალელური ჭდეები, ხოლო შემდეგ ჩარჩოში ჩასმული სპირალური სახე¹³. ასეთი ხაზოვანი გეომეტრიული ორნამენტით, ეშერის მასალების მიხედვით—ადრე ბრინჯაოს პერიოდის სხვა ნივთებიცაა შემკული, კერძოდ კევი (სურ. 8) „ფიწალი“¹⁴ და სხვ.

საჩხერის ადრე ბრინჯაოს პერიოდის ცულებს შორის ჯერჯერობით ცოტაა ისეთები, რომელთაც დეკორის რაიმე სერიოზული ელემენტი გააჩნდეს, თუ არ მივიღებთ მხედველობაში ზოგიერთი მათგანის ყუაზე გამოყვანილ ოდნავ შესამჩნევ რელიეფურ დამრეც წიბურებს¹⁵. ერთი ყუამილიანი ცულის სატარის ზედაპირია დაჩრახნილი, ხოლო ყუაზე ზემოდან „ნორთუმისებრი“ წაწაწარდია, რომელიც ბურთულთ მთავრდება¹⁶. სამაგიეროდ სხვა ხანის იარაღთა და სამკაულთა შორის ჩვენ ვხვდებით როგორც გრაფიკული, ისე პლასტიკური სახეებით შემკულ ნივთებს. აქ ჩვენ ვხვდებით სატევრის ტარებს გაფორმებულს წნელი და სპირალური სახეებით (სურ. 9), ზიგზაგა და გრეხილი სახეებით, (სურ. 10), ამავე დროს იმავე საჩხერის გრძელი საკინძების თავის ვანსტოება ბაზრბლებისმაგვარი დაბოლოებით მთავრდება, ხოლო ერთი მათგანის

¹¹ აღ. ჯავახიშვილი, წინა ფეოდალური ხანის ქართული ხელოვნების ძეგლები: მიმოხილვა, ხელნაწერი, თბილისი, 1956, გვ. 24.

¹² თ. ჯავახიშვილი, ლითონის წარმოების ადრეული საფეხური საქართველოში, თბილისი, 1955, ტაბ. X 4.

¹³ აღ. ჯავახიშვილი, დასახ. ნაწარმი, გვ. 22.

¹⁴ თ. ჯავახიშვილი, დასახ. ნაწარმი, ტაბ. X—1—5.

¹⁵ არქეოლოგიური მასალების კატალოგი, ტომი 2, ტაბ. 1, სურ. 4, ტაბ. 2, სურ. 6, 7

¹⁶ იქვე, ტაბ. 1, სურ. 5.

განშტობაზე, გარდა ბორბლებისა ხარის რქებია მშვენივრად გამოყვანილი (სურ. 11). ასე, რომ მასზე ჩვენ ვხედავთ ცხოველის—გამწევი ძალის გადმოცემის მშვენიერ ცდას. იმავე დროს ერთ-ერთი განშტობელთავეიანი საყინძი შემკულია გველის რელიეფური მოტივით (სურ. 12), რაც შეეხება უფრო მოგვიანო პერიოდის—შუა ბრინჯაოს პერიოდის ცულებს აქ შედარებით სხვა სურათი გვაქვს. უმჯობესდება ცულის ფორმები, უმჯობესდება მისი სამუშაო და საბრძოლო გამძლეობა, რაც დაკავშირებულია თანადროულ მეტალურგიული წარმოების გაუმჯობესებასთან—იზრდება ბრინჯაოს ცულის შემადგენლობაში ისე-



სურ. 7. უშენია დოლმენში აღმოჩენილი ყუადაქანებული ცული, რომლის ყუის ხედაპირი თრნამენტირებულია.

თი მინარევები, რომელიც იარაღს სიფიცხეს—სიმაგრეს ანიჭებს, უმჯობესდება, მაღალ საფეხურზე ადის და მრავლდება შემკულობათა მოტივები და სახეები. ამჯერად ვხვდებით როგორც გრაფიკული სახეებით შემკულ იარაღებს, ვხვდებით აგრეთვე ბლასტიკური მოტივებით შემკულ ცულებს. „შუა ბრინჯაოს პერიოდში ცულთა მხატვრულ დეკორატიულ გაფორმების ორ ვარიანტს ვხედავთ, რომელთაგან ერთს მივყავართ სრულ დეკორატიულობაზე, ხოლო მეორეს—სამუშაო იარაღის მხატვრულ დეკორატიულ დამუშავებაზე“¹⁷. ამ მხრივ მეტად



სურ. 8. ემერის დოლმენში აღმოჩენილი კავი თრნამენტირებული მასლით

საინტერესოა რაჭაში ბრინჯაოს სამართევანზე გ. გომეჯიშვილის მიერ მოპოვებული შუა ბრინჯაოს პერიოდის ძეგლები, სადაც დაახლოებით ერთი და იმავე პერიოდის და ერთი სამარხის მასალათა (ცულებს) შორის ვხვდებით ისეთ ცულებს, რომლებიც შემკულობის მოტივებით ღარიბია, მაგრამ სამეურნეო და საბრძოლო დანიშნულება უნდა ჰქონოდათ¹⁸. მეორე ჯგუფი შედარებით ნაკლები რაოდენობრივად შემკულია გეომეტრიული და ბლასტიკური სახეებით. ერთ მათგანს ყუამილზე ვერძის ხუთი თავი აქვს აღმართული¹⁹ (სურ. 13), ხო-

¹⁷ ალ. ჯავახიშვილი, დასახ. ნაშრომი, გვ. 22.

¹⁸ გ. ნობეჯიშვილი, დასახ. ნაშრომი, ტაბ. X 7, 8, 9.

¹⁹ იქვე, ტაბ. XI, სურ. 2.

ლო მეორე შემთხვევაში ცულის დამატებით ყუამილთან ერთად ვერძის ორი თავი ამკობს, რომელთაგან ერთი ყუაზეა აღმართული, ხოლო მეორე—წელთან.

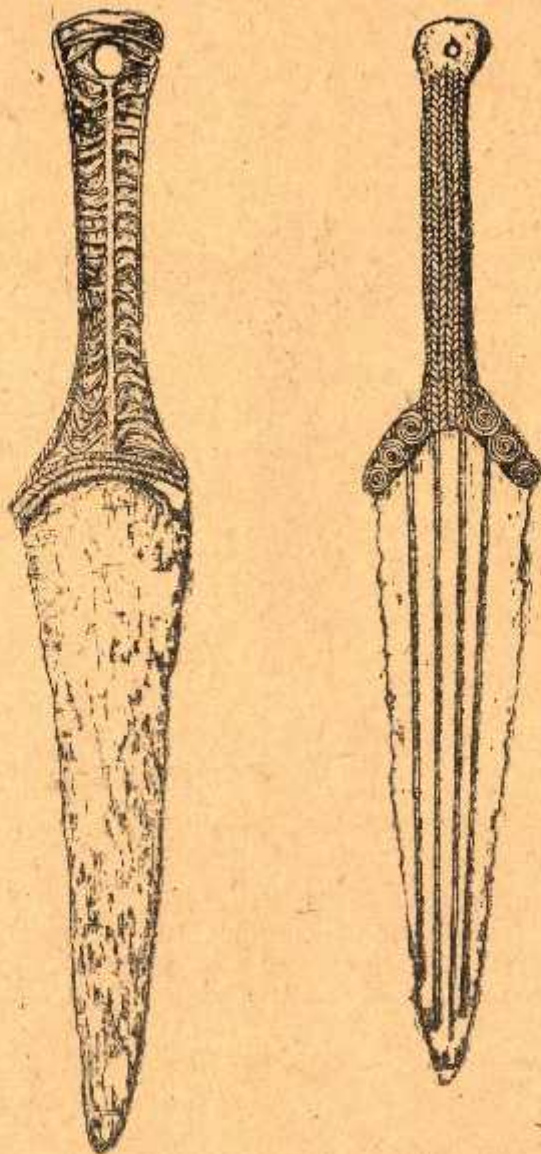

სურ. 9. სოფ. ქორეთში, ყორღანულ სამარხში აღმოჩენილი სატევარი, რომლის ტარი წნული სახეებითაა შემკული

სურ. 10. საბერეში აღმოჩენილი სატევარი, რომლის ტარი ორნამენტითაა შემკული

ამავე დროს ცულის მთელი ზემო ნაწილი წელამდე შემკულია სოლურ კედლებით²⁰.

²⁰ ი. ქვ. ტაბ. X, სურ. 2.

ლაპარაკობს რა აღნიშნული ცულების შესახებ გ. გობეჯიშვილი აღნიშნავს; რომ აქაური ცულები ზოგადად იმ ტიპისაა, როგორც საჩხერიდან გავიცანით (ლაპარაკია ყუამილიან ცულებზე დ. ქ.), მაგრამ ბევრ მათგანს ეტყობა ხანგრძლივი ვარდაქმნა-განვითარების, ზოგჯერ კი აშკარა გადაგვარების კვალი. გვარის თუ ტომის მეთაურთა საპარხებში აღმოჩენილი ცულების ერთ ნაწილს საესგებით დაუკარგავს სამეურნეო თუ საბრძოლო იარაღის ფუნქცია და ისეთი ფორმა მიუღია, რომელიც მხოლოდ საკულტო-სარიტუალო ან საზეიმოდ გამოსატან ნივთს შეეფერება²¹.

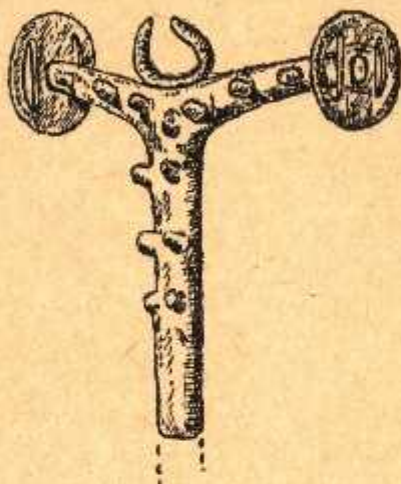

სურ. 11. საჩხერეში აღმოჩენილი საქინი, ბორბლისმაგვარი დაბთოლებით და ხარის რქების გამოსახულებით

საქართველოს ტერიტორიაზე აღმოჩენილ სხვა ფორმის ბრინჯაოს ცულებს შორის, რომლებიც აგრეთვე შუა ბრინჯაოს პერიოდით თარიღდება და ნამდვილად საბრძოლო და სამეურნეო დანიშნულების უნდა ყოფილიყვნენ, არ გვხვდება ცხოველური სახეებით შეწყული ეგზემპლარები, სამაგიეროდ არის ისეთი ცალები, რომლებიც გეომეტრიული სახეებითაა შეწყული, უმთავრესად რელიეფური ხაზოვანი სახეებით და ეს შეწყულობის მოტივები უმთავრესად ან ცულის სატარის გარეთა ზედაპირზეა, ან სატარე ზერელის ძირზე, წინა (შუბლის) მხარეზე. ჩვენ მხედველობაში გვაქვს, ერთის მხრივ, თბილისის (დრმა-დელის) საბრძოლო პარადული ცული²², რომლის სატარე-ზერელის გარეთა ზედაპირი ორივე მხარეზე შეწყულია სამწრთიანი მწკრივით. წრიულ რელიეფურ ორნამენტოვანი ორს შუა ადგილას ორ-ორი კობი აქვს და წრის გამკვეთი დიამეტრი, მესამეს კი შუაზე ერთი კობი ახვს. რაც შეეხება ურეკის²³ და ჭოროხის ცულებს (ინვ. გ. 204 და 15—54:2) მათ სატარე ზერელის ძირზე, წინა მხარეზე, ორივე გვერდზე, რელიეფური სწორხაზოვანი ერთი წერტილიდან მიმდინარე სამ-სამი ნიშანი ამკობს. საერთოდ უნდა შევნიშნოთ, რომ აღწერილი ცულები თავისი ფორმით (ზედაპირის დამუშავებით, დაწახნაგება, ფორმათა დახვეწა და

²¹ გ. გობეჯიშვილი დასახ. ნაშრომი, გვ. 58.

²² დ. ქოტიძე, თბილისის არქეოლოგიური ძეგლები, ნაწ. I, თბილისი, 1955, ტაბ. XIV, სურ. 1.

²³ დასახ. ნაშრომი, ტაბ. XIV, სურ. 2.

სრულყოფა) მშენებელია და ჩვენი უძველესი მეტალურგების მაღალ განვითარებულ ოსტატობაზე ლაპარაკობს.

შუა ბრინჯაოს პერიოდის ცულებს, მათ შემკულობასა და ფორმათა საკითხებს ვრცლად იმის გამო შევხვეთ რომ, როგორც სპეცილისტები ფიქრობენ,

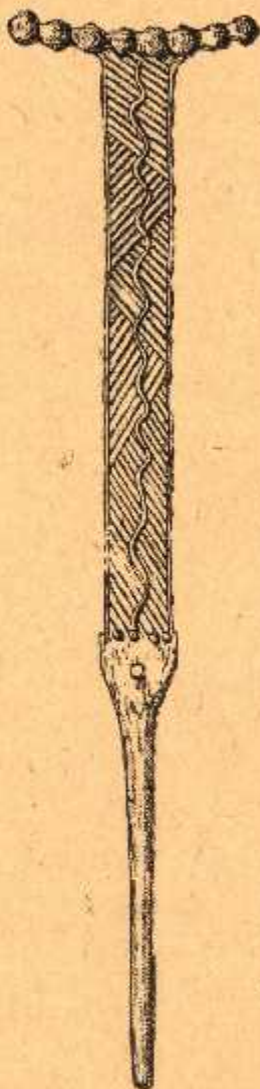

სურ. 12. საჩხერეში აღმოჩენილი საკინძი გველის რელიეფური მატყივით შემკული

ისინი ითვლებიან პროტოტიპებად. წინამორბედებად იმ ცულებსა, რომლებიც შრომაში ჩვენი განხილვის ობიექტია (ე. ი. კოლხური ცულებსა).

პროფ. გ. ნიორაძე ფიქრობს, რომ ქვიშარის განძიდან ერთი ნაწილი ცულებსა (აღრე აღმოჩენილი), კოლხური ტიპის ცულების პროტოტიპებად შეი-



ძლები დაიხსნოს და მათი ხნოვანება ძვ. წ. II ათასწლეულის I ნახევარში გადააქვს²⁴.

ბ. გობეჯიშვილი კი ფიქრობს, რომ ქვიშარის აღნიშნული 12 ცული წინ უსწრებს როგორც კოლხურ-ყოზანის, ისე ბრილის ტიპის ყუადაქანებულ და ყუაშილიან ნაჯახებს, და ამ უკანასკნელთა გარეგნულ მოყვანილობას ის დაედო საფუძვლად²⁵.

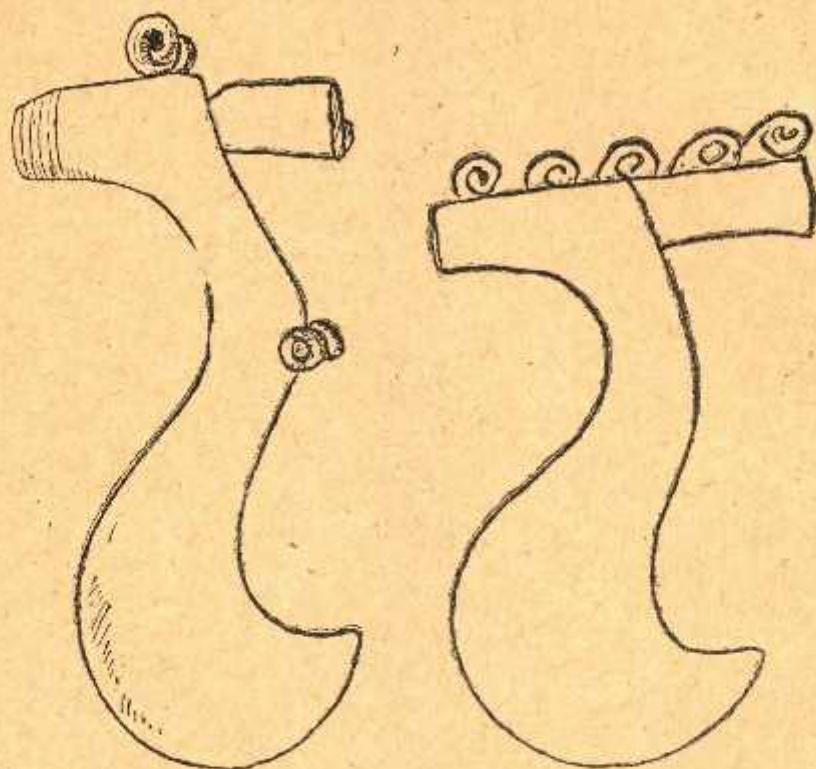

სურ. 13. ბრინჯაოს ცულები ბრილიდან, პლასტიკური ორნამენტით შეწყვლი

ო. ჭავჭავაძე უფრო ვრცლად ჩერდება აღნიშნულ საკითხზე. მიმოიხილავს რა როგორც სხვადასხვა მოსაზრებებს, აკრეფენ თვით ცულების ფორმათა შედარებებს, ბოლოს მიდის იმ დასკვნამდე, რომ „ორივე ჯგუფის ცულები (ერთის მხრივ, ქვიშარის ზემოთ ნახსენები ცულები, რომლებიც თავისი ფორმით ახლოა ბრილის ორნამენტირებულ ცულებთან და მეორეს მხრივ, ურეკისა, კორთისა, მახუნცეთისა და ზოგიერთი სხვა ცულები, დ. ქ.) ზოგიერთი ნიშნით, მართლაც უახლოვდება კოლხურ ცულს და ვფიქრობთ, რომ მართებულად იქცევიან მკვლევრები, რომლებიც მათ კოლხური ცულის პროტოტიპად მიიჩნევენო“²⁶.

²⁴ გ. ნიორაძე, ქვიშარის არქეოლოგიური ძეგლები, საქ. სახ. მუზეუმის მოამბე XVb, სურ. 1, 2, გვ. 5.

²⁵ ბ. გობეჯიშვილი, ბრინჯაოს ქართული უძველესი ბალები, თბილისი, ნელ-ნახტვი, გვ. 161.

²⁶ ო. ჭავჭავაძე, კოლხური ცული, საქ. სახ. მუზეუმის მოამბე, XVb, თბილისი, 1950, გვ. 80.

ამრიგად, ზემოთ მოტანილი მოსაზრებების მიხედვით კოლხურ ცულებს თავისი საწყისი ფორმები, პროტოტიპები, აქვე, ჩვენსავე ტერიტორიაზე, მოელოება უფრო ადრეული პერიოდის ცულებს შორის.

ჩვენ თუ ასე დაბეჭივებით ვლაპარაკობთ ცულთა განვითარების საკუთარ ტრადიციებზე, როგორც ზემოთ დავიანახეთ, განვითარების ასეთივე ღრმა და საკუთარი ტრადიციები აქვს ამ ცულების შემკულობას მოტივებს. ცხოველური სახეებით იარაღ-საჭურველთა შემკობას უძველესი პერიოდიდან მისდევდნენ ჩვენს ტერიტორიაზე მცხოვრები ადამიანები. პროფ. შ. ამირანაშვილი აღნიშნავს, რომ ლითონის ხანის მხატვრული კულტურის ისტორიაში ცხოველთა გამოსახულებებს დიდი ადგილი უჭირავს. საქართველოს და შთელი კავკასიის ხელოვნებაში ცხოველთა გამოსახულება შეადგენს ძირითად თემას; მის თავიდანვე ემჩნევა მეტად თავისებური ნიშნები და ვარკვეული მხატვრული სტილი²⁷. როგორც ზემოთ გვქონდა აღნიშნული, ცხოველთა პლასტიკური სახეებით შემკული ყუამილიანი ცულები საკმარისად არის აღმოჩენილი შუა ბრინჯაოს პერიოდის ბრინჯაოს არქეოლოგიურ ძეგლებს შორის. მაგრამ აქ ცულებს ამკობს არა სხვა რამ, არამედ თითქმის ყოველთვის ევროპის თავის გამოსახულებანი. უნდა შევნიშნოთ, რომ ასეთივე სახეებით გაფორმებული ცული აგრეთვე ყუამილიანი ნაპოვნია ჩრდილო კავკასიაში—ფასკალში²⁸, რაც შეეხება ამავე პერიოდის სხვა არქეოლოგიურ ნივთებს, ცხოველური სახეებით მრავალი მათგანია შემკული და თვით ცხოველთა ქანდაკებებიც მრავლად გვხვდება. ამრიგად პერსიში (სახსრეთში) აღმოჩენილ ცულს, რომლის ყუა ცხოველის (ჯიქის). სწვმატურ გადმოცემას წარმოადგენს, თავის წინამორბედი გაფორმების მხრივ, მახლობელ მთიან რაიონებში მოეპოება—რაჭისა და ჩრდ. კავკასიის უფრო ადრეული პერიოდის ბრინჯაოს მეტალურგიულ ნაწარმში.

ჩვენ ამჯერად არ შეგვიძლია ყურადღება არ გაავანხვილოთ იმ ფაქტზე, რომ ცხოველური სახეებით შემკული ცულება გვხვდება აზერბაიჯანის ტერიტორიაზე აღმოჩენილ არქეოლოგიურ ძეგლებში²⁹ და ფართოდ იყო გავრცელებული ლურისტანის შუა ბრინჯაოს და მომდევნო პერიოდის არქეოლოგიურ მასალათა შორის.

ლურისტანის შუა ბრინჯაოს და მომდევნო პერიოდის მასალათა შორის, ჩვენ ვხვდებით, როგორც პლასტიკური, ისე გეომეტრიული სახეებით შემკული ცულები. დამახასიათებელია აგრეთვე ის ფაქტი, რომ ცხოველური სახეები ერთ შემთხვევაში თუ დამოუკიდებელი ქანდაკების სახითაა ცულის ყუაზე აღმართული, სხვა შემთხვევაში იგი გვხვდება ყუასთან შერწყმული. მაგრამ როდესაც ჩვენ ვლაპარაკობთ ლურისტანისა და კავკასიის ტერიტორიაზე აღმოჩენილი არქეოლოგიური მასალების (ამ შემთხვევაში ცულების შემკულობათა), ურთიერთობაზე, ბირველ ყოვლისა უნდა გავითვალისწინოთ თვით ამ ძეგლების ტიპობრივი მსგავსება-განსხვავება, მათი სამეურნეო თუ საბრძოლო გამოყენების ერთგვარობა, თუ თავისებურება და შემდეგ მათი დანამატი, შეკაზმულობათა მოტივები, იარაღთა გაფორმების ხერხების მსგავსება თუ თავისებურებანი.

²⁷ შ. ამირანაშვილი, ჭრთული ხელოვნების ისტორია, I, თბილისი, 1944, გვ. 30.

²⁸ М. А. К. в. VIII, გვ. 275, სურ. 210.

²⁹ И. А. Лиев, Мидия-древнейшее государство на территории Азербайджана. Очерки по древней истории Азербайджана, Баку, 1956, таб. XVIII.

თუ ჩვენ თვალს გადავუვლებთ ლურისტანის ცულეებს ვნახავთ, რომ ისინი მრავალფეროვანია თავისი ასორტიმენტით—ზოგიერთი მათგანი თავისი ფუნქციით, ნაწილობრივ ფორმებით და შემკულობათა მოტივებით ენათესავება და ახლო პარალელს წარმოადგენს საქართველოსა და ჩრდილო კავკასიის ტერიტორიაზე აღმოჩენილ ბრინჯაოს ხანის ცულეებთან. ამ შემთხვევაში ჩვენ მხედველობაში გვაქვს ლურისტანის ის ცულეები, რომელთაც მოგვძო და ვიწრო მილისებრი სატარე გააჩნია, ყუაზე აღმართული აქვთ მოგვძო „სახვლეტები“, ზოგიერთ შემთხვევაში სახვლეტების მაგივრად მათზე ცხოველთა მწკრივია აღმართული. ასეთი ცულეები ხშირად შემკულია პლასტიკური სახეებით, რომლებიც ხან ყუასთანაა შერწყმული, ან მასზე აღმართული, ხან კი იარაღის შუბლზეა გამოყვანილი; ხოლო ცულეებს სამკუთხა მოყვანილობის ისეთი პირი აქვთ, რომლებიც სამუშაოდ თუ საბრძოლოდ გამოუსადეგარი ჩანს³⁰.

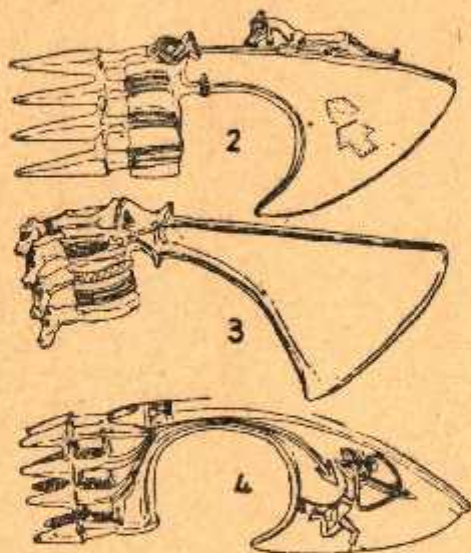

სურ. 14. ლურისტანის ცულეები პლასტიკური და გეომეტრიული სახეებით შემკული შეფერის მიხედვით

კავკასიის ტერიტორიაზე აღმოჩენილ ბრინჯაოს ცულეებს შორის ლურისტანის ზემოთ აღწერილ ცულთა ანალოგიად შეიძლება მივიჩნიოთ რაჭაში—ბრილში და ჩრდილო კავკასიაში (ფასკაუსა, კუმბულთასა და სხვა ადგილებში) აღმოჩენილი ზოგიერთი ცულეები.

ჩვენ მხედველობაში გვაქვს, ერთის მხრივ, ის იარაღი, რომელიც ცულისა და ნამგლის რაღაც შერეული ფორმით წარმოგვიდგება, გრძელი, მილისებრი სატარით, მოხრილი ტანით, რომლის მჭრელი ნაწილი ნამგლისებურია შიგნითა მხარეზე (მხოლოდ რკალურად); ზოგიერთ მათგანს მორკალგას ვარდა მუა ნაწილზე ფანჯრები გააჩნია³¹ (სურ. 15). მეორეს მხრივ მეორე რიგის ყუაში-

³⁰ F. A. Schaeffer, *Stratigraphie comparée et chronologie de l'Asie Occidentale*. London, 1946, Andre Godard, *Les Bronzes du Luristan*, Paris, 1931, ტაბ. 266 სურ. 2, 3, 4, ტაბ. XVI, ტაბ. XVIII, სურ. 56, 57, ტაბ. XIX, სურ. 59.

³¹ გ. ფ. ბეჯუი შვილი, დაახ. ნაპრობი, ტაბ. XI, სურ. 3, MAK, т. VIII.

ლიანი ცულები ბრილიდან და ფასკუდან²² მოხრილი ტანით, ნახევარმთვარი-
სებრი პირით, ზოგჯერ წამოწეული წვერით, რომელთა გრძელი და ვიწრო მი-
ლისებრი სატარე ხერელი ერთ შემთხვევაში შემკულთა ვერძის თავების სქემა-
ტური ვადმოცემით (სურ. 13), ხან მათი მწკრივით, ხანდახან იარაღის შუა ნა-
წილზე (შუბლზე) ასეთი ორნამენტია გამოყვანილი, ზოგჯერ ერთ და იმავე
ნივთზე (ცულზე) შერწყმულია პლასტიკური და გრაფიკული მოტივებიც. ვა-
ღარგბთ რა ლურისტანისა და კავკასიის ზემოთ აღწერილ ცულების ტიპებს
ერთმანეთს ჩვენ აშკარად ვგრძნობთ აღნიშნული ცულების მსგავსებას, ახლო
დანოკიდებულებას ამ ორი კულტურის წამყვანი იარაღების ცულების ფორ-
მებსა და მათ შემკულობაათა შორის. როგორც ერთ, ისე მეორე კულტურაში ეს



სურ. 15. ბრილიში აღმოჩენილი „ცულნამგა-
ლა“ გ. გობჯიშვილის მიხედვით

უკვე გადაგვარებულ იარაღად გვეჩვენება. ისინი გამოთიშულნი უნდა იყვნენ
სამეურნეო და საბრძოლო საქმიანობიდან. ალბათ, მათ მხოლოდ რიტუალუ-
რი დანიშნულება შერჩა, ან საპარადო ხასიათი. ისინი შესაძლოა ტომის
მეთაურის—ბელადის უფლების აღმნიშვნელი იყო და მხოლოდ მათ გააჩნდათ.

ფრ. პანჩარო იხილავს რა კავკასიური და ლურისტანული ცულების ურთი-
ერთობის საკითხს, ჩერდება ჩრდილო კავკასიის რკინის კულტურის ცულე-
ზე (ასე უწოდებს ყუამილიან-მოხრილტანიან და პლასტიკური სახეებით შემ-
კულ გადაგვარებულ ცულებს, დ. ქ.), რომლებიც, როგორც თვითონ აღნიშნავს,

²² გ. გობჯიშვილი, დასახ. ნაშრომი, ტაბ. XI, სურ. 1,2, MAK, т. VIII.



განსხვავებულია მისი წინამორბედი ცულეებისაგან—უხეშია და მოუხერხებელი და აბღენად არ მოიხნია შესაძლებლად მისი პრაქტიკული გამოყენება, უპირისპირებს მათ ლურისტანის აგრეთვე ყუამილიან ცულებს, რომელთაც საბრძოლოდ და სამუშაოდ გამოიყენებდნენ პირი აქეთ და ასკენის: მემკვიდრეობით ყობანის მომდევნო კულტურა იხენს განვითარების იმავე მიდრეკილებას, როგორსაც ლურისტანის. შედეგი ორივე შემთხვევაში ახირებულია—უცნაურია: საგანი სრულიად არ გამოდგება არც სამუშაოდ, არც საომრად²¹. ჩვენ საესვებით ვეთანხმებით ფრანც ჰანჩარს, რომ ცულეები უხეშია, გამოუსადეგია სამუშაოდ და საომრად და ჩრდილო კავკასიის აღნიშნული ცულეები (როგორც თვითონ აღნიშნავს), განვითარების იმავე მიდრეკილებას იხენს, რასაც ლურისტანული. მაგრამ ფიქტობთ ფრ. ჰანჩარს ცდება იმაში, რომ ფასკაუსა და ჩრდ. კავკასიის სხვა ადგილებში აღმოჩენილ ჩვენ მიერ განხილულ ცულებს, რომლებიც ბრილში აღმოჩენილ ცულების ერთი ჯგუფის სრული ანალოგია, რკინის კულტურის დროისად თვის — რკინის ხანით ათარიღებს. აღნიშნული ცულეები გაცილებით უფრო ადრეულია, ვიდრე ფრ. ჰანჩარს ფიქტობს. ამის დადასტურებელი ყველაზე აშკარა არქეოლოგიური მასალები მრავლადაა ბრილის სამაროვანზე აღმოჩენილ ძეგლებს შორის²².

გ. გობეჯიშვილი მიმოიხილავს რა ბრილის ცულების აღნიშნულ ჯგუფს, აღწერს მათ ფორმებსა და შემკულობათა მოტივებს მიუთითებს, რომ ამგვარი სამკაულებით ცულების „დატვირთვა“ უკვე იმას მოწმობს, რომ მას ფუნქცია დაუკარგავს და საზეიმო საარტყალო საგნად ქცეულა. ყუამილიანი ცულეების ასეთივე განვითარება დადასტურებულია ლურისტანში, სხვათა შორის უნდა ითქვას, რომ ლურისტანის გადაკვარებულ ცულებთან ახლო დგას ბრილში აღმოჩენილი ერთი საგანიც, რომელიც მოყვანილობით მოგვაგონებს პაწია ცულს თუ ნამგალს. საფიქტრებელია, რომ ის დროის ტარს ამკობდა და თანაც მას სიმბოლიკური მნიშვნელობა ჰქონდა²³.

შუა ბრინჯაოს პერიოდის ლურისტანულ და კავკასიურ არა მარტო ყუამილიან გადაკვარებულ ცულებსა და მათ შემკულობის ხერხებს შორის ვნახულობთ პარალელებს, არამედ ისეთ ცულებს შორის, რომლებსაც ნამდვილად სამეურნეო თუ საბრძოლო დანიშნულება ჰქონდათ. ჩვენ ამ შემთხვევაში ვითვალისწინებთ, ერთის მხრივ, თბილისის (დრმადელის) ურეკის, ჭოროხისა და ზენითის²⁴ ზემოთ დასახლებულ ცულებს, ხოლო მეორე მხრივ, ლურისტანის იმ ცულს, რომელსაც აგრეთვე სამეურნეო თუ საბრძოლო ფუნქცია უნდა ჰქონოდა²⁵.

აღ. ჯავახიშვილი აღნიშნავს, რომ შუა ბრინჯაოს პერიოდის ზოგიერთ ცულებთან (თბილისის, ურეკის, მახუნცეტის) ერთგვარად მაინც დაკავშირებული ჩანს შუა ბრინჯაოს პერიოდის ის პარალელი ცულეები, რომლებიც ლურისტანის-

²¹ Franz Hančar, *Kaukasus. Luristan* ESA IX, Helsinki, 1934.

²² გ. გობეჯიშვილის მიერ ბრილის ნეკროპოლზე გათხრილ სამარბო შორის საკმარისია დავასახელოთ მე-12 და 31-ე სამარბი, რომელთა ინვენტართა შორის ზემოთ აღწერილი ორი ტიპის ცულებთან ერთად, მრავლადაა ბრინჯაოს ყუამილიანი სამუშაო ცულეები, შუბისპირები, სატყვარები და სხვა ნივთები, რომლებიც გაცილებით უფრო ადრეული ჩანს ვიდრე ფრ. ჰანჩარს ჰგონია. ყოველ შემთხვევაში მათი თარიღი არ შეიძლება გასცილდეს შუა ბრინჯაოს ეპოქას.

²³ გ. გობეჯიშვილი, დასახ. ნაშრომი, გვ. 58.

²⁴ დ. ქორიძე, დასახ. ნაშრომი, ტაბ. XIV.

²⁵ გ. დარდი, დასახ. ნაშრომი, ტაბ. XVIII, სურ. 54, ტაბ. XVI, სურ. 50.

ტანის ანალოგიებს მოგვაგონებს და მჭიდროდ დაკავშირებულია ყუამილიან ცულებთან (მხედველობაში გვაქვს რაჭის შუა ბრინჯაოს პერიოდის სამარხებში აღმოჩენილი ცულები³⁹).

რამდენადმე განსხვავებული მდგომარეობა ჩანს გვიანი ბრინჯაოს პერიოდსა და ადრეული რკინის ხანაში. მართალია ფრ. ჰანჩარი ფიქრობს, რომ შექველი ნათესაობა არსებობს აკეკასიის ამორძალურ ცულებსა და ლურისტანის ალბარდებს შორის⁴⁰, მაგრამ ჩვენ არა გგონია; აღნიშნული მოსაზრება საესვებით დამაჯერებელი. რადგან ამ ორ სხვადასხვა ტიპის იარაღს შორის ჩვენს აზრით ნამდვილად დიდი განსხვავება არაგებობს. განსხვავებაა როგორც იარაღის ფორმებში, ისევე შემკულობის მოტივებში.

რაც შეეხება კოლხურ-ყობანური კულტურის ყველაზე დამახასიათებელ და წამყვან ძირითად საბრძოლო და სამეურნეო დანიშნულების ცულებს, მათ თითქმის არ მოეპოვება პარალელს დღემდის ჩვენთვის ცნობილ არქეოლოგიურ ძეგლებს შორის. ლურისტანიც არ იცნობს კოლხური ცულის მსგავს იარაღს. მაგრამ ამ პერიოდის იარაღთა შემკულობის მოტივები, შემკულობათა ხერხები და ფორმები ლურისტანისა და კეკასიის სათანადო მასალებისათვის თითქმის ერთგვარია.

ფრ. ჰანჩარი აღნიშნავს, რომ ყობანის ტიპურ ცულებს პარალელები ლურისტანში არ მოებოვება, მაგრამ ცულის დეტალებში, გაფორმების ტექნიკურ ხერხებში შეიძლება იპოვნოთ პარალელი. ყობანის ცულები სახელგანთქმულია თავისი მდიდრული გრაფიკით. ეგზემპლარებს ლურისტანიდან, საწინააღმდეგოდ ყობანურისა, პლასტიკური სახეები ამკობსო. შემდეგ ვანაგრობს მართალია ლურისტანის მხატვრები გრაფიკულ გაფორმებასაც იყენებდნენ მაგრამ იგი რჩება მასთან მეორე ადგილზე და ამიტომ ამ ორი კულტურას შორის დიდი განსხვავებაა. მაგრამ იარაღის მკეთებლები ყობანიდან და ლურისტანიდან ამ საქმეში დგანან ერთ სიმაღლეზე⁴¹. როდესაც ფრ. ჰანჩარი ამ სტრიქონებს წერდა. მისთვის უცნობი იყო შესანიშნავი კოლხური ცულები: აფხაზეთიდან, სამხრეთ-ოსეთიდან, პერუყედან და ვალიათიდან, რომლებიც პლასტიკურა მოტივებითაა შემკული. მისთვის უცნობი იყო შესანიშნავი არქეოლოგიური მასალები ბრილიდან, მათ შორის ცხოველური სახეებით შემკული ცულები და სხვა ნივთები. მისთვის იმ დროისათვის ცნობილი იყო ერთადერთი ყუამილიანი ცული ფასკაუდან, რომელსაც ყუასა და შუბლზე ვერძის თავის გამოსახულება ამკობს⁴². დღეისათვის კი როგორც აღნიშნეთ საკმაო რაოდენობითაა საქართველოსა და საერთოდ კეკასიის ტერიტორიაზე აღმოჩენილი არქეოლოგიურ ძეგლთა შორის ისეთი ცულები, რომლებიც შემკულია ცხოველურა სახეებით—

³⁹ აღ. ჯავახიშვილი, დასახ. ნაშრომი, გვ. 21.

⁴⁰ ფრ. ჰანჩარი, დასახ. ნაშრომი, გვ. 64.

⁴¹ ფრ. ჰანჩარი, დასახ. ნაშრომი, გვ. 103.

⁴² ფრ. ჰანჩარი, ერთ-ერთ უფრო მოკვიანოდ (1935 წ.) გამოცემულ ნაშრომში— *Probleme des Kaukasischen Tierstiel* იხსენიებს ერთ ცულა დე ბაის კოლექციიდან, რომელიც მისთვის ცნობილი გახდა. ერთი მხარის გვერდით აქვანებს, ერთის მხრივ, კოლხურ ცულს დე ბაის კოლექციიდან, რომლის ყუა შემკულია ცხოველის ქანდაკებით, და მეორეს მხრივ, ლურისტანული ალბარდს, რომლის ყუასთან შერწყმულია თითქოს მოძრაობაში მყოფი რაღაც ცხოველის ქანდაკება. სატარის ქვემოთ ცულის ყელზე აგროვებ ვარკვეული ცხოველის რელიეფური გამოსახულება.



პლასტიკური ორნამენტით, საყოველთაოდ სახელგანთქმულ, შესანიშნავად გრავირებულ კოლხური ცულებს გვერდით.

კოლხურ-ყობანური ცულები ცხოველური ქანდაკებებით ყოველთვის ყუაზეა შემკული. ცულის სხვა ნაწილზე ორნამენტის პლასტიკურ სახეს ჩვენ ვერ ვხედავთ. ამავე დროს, ერთი ნაწილი პლასტიკური ორნამენტით შემკულ ცულებსა, გრავირებულია სხვაადსხვა სახის ორნამენტით, მათ შორის ხშირია ცხოველური სახეებიც. ამრიგად, ერთ და იმავე იარაღზე შერწყმულია პლასტიკური და გრაფიკული სახეები.

ცხოველური (პლასტიკური) სახეებით შემკულ კოლხურ ცულებს შორის ზემოთ გამოვყავით ორი ერთმანეთისაგან ოდნავ განსხვავებული სახე. პირველ ჯგუფში მოვათავსეთ ისეთი ცულები, რომელთა ყუაზე აღმართულია ცხოველთა ქანდაკებები, როგორც ყუისაგან გამოყოფილი „განცალკევებული“ ქანდაკებები, ხოლო მეორე რიგის ცულებს ყუაზე აღმართულ „გამოყოფილი“ ქანდაკებების მაგივრად, ამკობს ყუასთან შერწყმული ცხოველის ფიგურა. ამ შემთხვევაში ყუის დაბოლოვებას მიუღია ცხოველის სახე. იგი შესანიშნავი რეალობითაა შესრულებული. ამ ფაქტთან დაკავშირებულია მეორე აგრეთვე მეტად საგულისხმო მომენტი: ის ქანდაკებები, რომლებიც ცულის ყუაზეა აღმართული თითქმის ყოველთვის შინაურ ცხოველთა სახეებს გადმოგვცემს (ხარი, ცხენი, ძაღლი); ამავე დროს ცულები, როგორც თ. ჯაფარიძე აღნიშნავს სამხრეთ ოსეთში ზემო ლისას სამაროვანზე (ოკორის მახლობლად) აღმოჩენილ კოლხური ცულის შესახებ, რომლის ყუაზე ხარის ქანდაკებაა—უახლოვდება III ტიპის კოლხურ ცულს, ოღონდ წელში იაე მკვეთრად ამოღუნული არ არის⁴². ხოლო ის ცულები, რომელთა ყუასთან შერწყმულია ცხოველის ქანდაკება (პერევის, ვალაითისა და დე ბაის კოლექციიდან), პირველი ტიპის კოლხური ცულებია, შვეტილი ტანითა და რამდენადმე სიმეტრიული მოყვანილობის პირობით, ხოლო მათ ყუასთან შერწყმული ცხოველები მტაცებელი ცხოველების შთაბეჭდილებას სტოვებს. შესაძლოა ჭიქისას. თ. ჯაფარიძე იხსენიებს რა ცულს გალიათიდან და დე ბაის კოლექციიდან, რომელთა ყუაზე რელიეფურად გამოხატული ცხოველებია; აღნიშნავს, რომ ისინი ეგებ „ბარსი“-აო⁴³.

ამრიგად, დღეისათვის კოლხურ-ყობანური ტიპის ცულებს შორის მდიდრულად გრავირებული ცულების გვერდით რამდენიმე გვხვპლარია ისეთები, რომლებიც შემკულია ცხოველური სახეებით, პლასტიკური მოტივებით. ცხოველური სახეებიდან ერთ შემთხვევაში თუ მტაცებლები გვხვდება ცულების ყუაზე, სხვა შემთხვევაში შინაური ცხოველების განოსახლეებებია; ამავე დროს ერთი და იმავე ცულის შესამკობად ზოგ შემთხვევაში გამოყენებულია როგორც გრაფიკული მოტივები, ისე პლასტიკური სახეები.

როგორი მდგომარეობაა ამ მხრივ ამ პერიოდის ლურისტანის მასალებში? როგორც ზემოთ გვქონდა აღნიშნული, კოლხური ცულები თავისი ფორმებით, სრულიად განსხვავებულია ალებარდისა და სხვა ტიპის იმდროინდელი ლურისტანის ცულებსაგან.

⁴² თ. ჯაფარიძე, საზღვრეთ-ოსეთის 1951 წლის არქეოლოგიური ექსპედიციის ანგარიში, გვ. 42.

⁴³ თ. ჯაფარიძე, იქვე, გვ. 44.

კოლხური ცულეები თავისი სხვადასხვა ვარიანტით, არა მარტო სილამიზით, ფორმებით, სჯობნის თანდართულ ლურისტანულ ცულეებს, არამედ, როგორც საბრძოლო და სამეურნეო საქმიანობაში გამოსაყენებელი იარაღი.

აქვე შეიძლება აღინიშნოს კოლხური ცულეების შესანიშნავად გრაფირება, მისი სხვადასხვა სახეებით შემკობა, რომლის ბადალი იშვიათად თუ მოიპოვება საზოგადოდ და კერძოდ ლურისტანის მასალათა შორის. ამას გრძნობს ფრ. ჰანჩარიც, როდესაც ლაპარაკობს ყობანის სახელგანთქმულ გრაფიკით მდიდარ ცულეებზე, მაგრამ, როგორც ზემოთ აღვნიშნეთ, იგი მაინც ფიქრობს, რომ იარაღის მკეთებლები ლურისტანიდან და ყობანიდან ერთ სიმაღლეზე დგანანო. ამის საილუსტრაციოდ მას ერთის მხრივ მოჰყავს იმ ყობანური ცულის შემკულობა, რომელზედაც გამოხატულია ადამიანი მშვილდ-ისრით ხელში გველებზე მონადირე⁴⁴ (სურ. 16). და, მეორეს მხრივ, ლურისტანული ცული, რომლის პირზედაც აგრეთვე გრაფირებულია აღნიშნული სცენა (ადამიანი მშვილდ-ისრით გველებზე ნადირობს)⁴⁵ (სურ. 15). ფრ. ჰანჩარი თვლის, რომ ლურისტანის ერთ-ერთ ცულის ყუაზე (სურ. 15.) აღმართული პლასტიკური გამოსახუ-

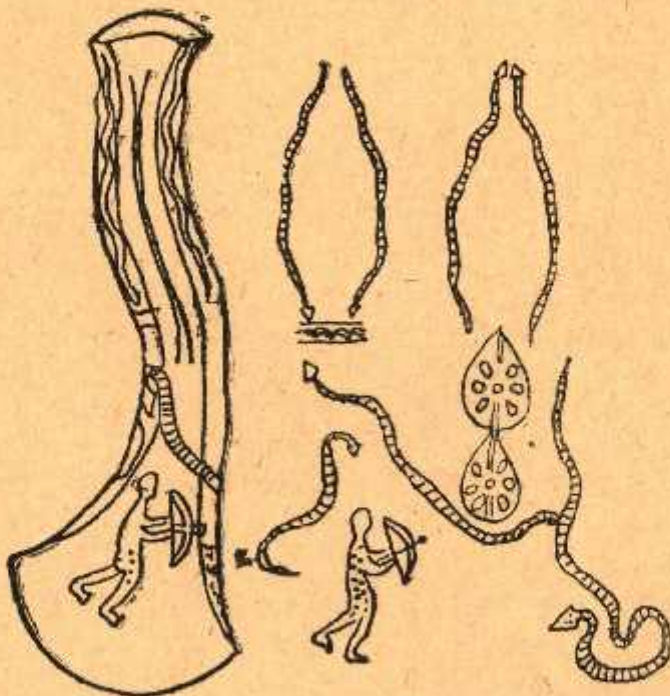

სურ. 16. ყობანური ცული, ლოყაზე გველზე ნადირობაა გამოყვანილი ჰანჩარის მიხედვით

ლება, მტაცებელ ცხოველთ თავების რიგი⁴⁶ და ყობანის ერთ-ერთ ცულის პირზე გრაფიკული ხერხებით შესრულებული ყელმოღერებული და პირდაღებულ მტაცებელ ცხოველთა თავების მწკრივი⁴⁷, (სურ. 17). სიუჟეტით მსგავ-

⁴⁴ ფრ. ჰანჩარი, დასახ. ნაწროში, სურ. 36ა.

⁴⁵ ფრ. ჰანჩარი, დასახ. ნაწროში, სურ. 36ბ.

⁴⁶ A. Godard—Les bronzes du Luristan, Paris, 1931, ტაბ. XVIII, სურ. 56.

⁴⁷ ფრ. ჰანჩარი, დასახ. ნაწროში, სურ. 46.

სიაო⁴⁵. ამდენად ჯერ კიდევ არ იყო რა კავკასიის ტერიტორიაზე აღმოჩენილი პლასტიკური სახეებით—ყუაზე აღმართული ცხოველთა ქანდაკებიათა ცულები—იგი იძულებული იყო ლურისტანული ცულებს პლასტიკური მოტივები დაეპირისპირებია კავკასიურ-ყოზანური ცულების გრავირებული მოტივებისათვის.

დღეისათვის კავკასიის ტერიტორიაზე აღმოჩენილ კოლხურ ცულთა შორის ვგზვდება არა მარტო ისეთი ვგზემპლარი, რომელზედაც ცხოველური გამოსახულების გრაფიკული გადმოცემა იყოს და ისიც ცულის პირზე, არამედ ისეთი ვგზემპლარებიც, რომელთა ყუაზე აღმართულია ცხოველთა მწკრივი პლასტიკურად გამოხატული⁴⁶ და ისიც შინაური ცხოველისა. ასე, რომ თუკი

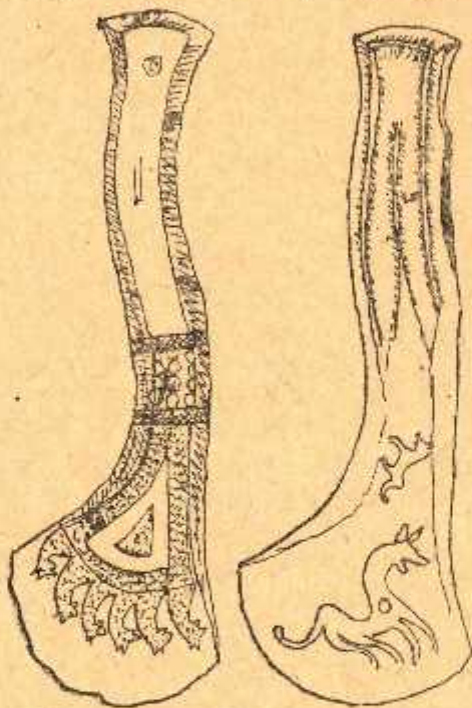

სურ. 17. ყოზანური ცული ლოყაზე ფანტასტიკური ცხოველთა გამოსახულების მწკრივი ჰაზარის მიხედვით

კოლხურ ცულს თანადროულ ლურისტანულ მასალებში ანალოგია არ მოცემებნება, სამაგიეროდ ადვილად შეიძინევა ცულების შემკულობათა მოტივების მსგავსება. ისე, როგორც კოლხური ცულების ერთ ნაწილს ლურისტანის ალებარდებსაც ახასიათებს შემკულობათა პლასტიკური მოტივები, ცხოველური სახეებით შემკობა (ცხოველური ქანდაკებით შემკულია ლურისტანის ყუამილიანა ცულებიც).

დამახასიათებელია, რომ ცხოველური სახეები და ქანდაკებები ორივე იარაღისათვის (კოლხური ცული; ალებარდი), იარაღის ყუაზეა გამოყვანილი, ერთ

⁴⁵ ფრ. ჰაზარის, დასახ. ნაშრომი, გვ. 103.

⁴⁶ ლუკინი, დასახ. ნაშრომი, ტაბ. XI, სურ. 1,2.

შემთხვევაში ისინი ყუისაგან გამოყოფილია და მასზეა აღმართული ქანდაკების სახით, მეორე შემთხვევაში შერწყმულია ყუისთან ან მის დაბოლოებას წარმოადგენს. და ეს გასაოცარბ მსგავსება ამ ორი კულტურის თანადროულ წამყვან იარაღთა შორის მდებარეობა ძირითადად მხოლოდ შემკულობის მოტივებში მათ სიუჟეტსა და გაფორმების ხერხებს შორის.

გამთავრებთ რა ჩვენი მოსაზრებების გადმოცემას პლასტიკური ორნამენტით შემკულ კოლხური ცულებსა და ნაწილობრივ მათი გენეზისის შესახებ, ამავე დროის მათ პარალელურზე განსაკუთრებით შემკულობის მოტივების მიხედვით, სადაც განსაკუთრებით ხაზგასმული იყო ლურისტიანის თანადროულ კულტურასთან ურთიერთობის საკითხი და წარმოადგინეთ რა ზოგიერთ მკვლევართა მოსაზრებანი აღნიშნულ საკითხთან დაკავშირებით ფიქრობთ: მიუხედავად იმისა, რომ უფრო ადრეული პერიოდის ცულებს შორის (შუა ბრინჯაოსა და მისი მომდევნო პერიოდი), როგორც ზემოთ გვეჩვენა აღნიშნული, არის ზოგიერთი შეხვედრები და მსგავსებანი, მაინც არა ჩანს კულთა სრული დამთხვევა და ერთგვარობა, რაც შეეხება გვიანთ ბრინჯაოსა და ადრეული რკინის ხანის ცულებს, სრულიად განსხვავებული ფორმები გვაქვს კავკასიაში და სხვა ლურისტიანში.

სხვა სურათია ცულთა შემკულობის მოტივებისა და მათ გაფორმების საქმეში. აქ თითქოს ჩანს ამ კულტურათა რაღაც უფრო ახლო ურთიერთობის ელემენტები და შეიძლება ითქვას მათი შეხვედრება.

მართლაც შუა ბრინჯაოს პერიოდის იმ გადაჯვარებული ცულების შემკულობის მოტივები და ხერხები, რომლებიც სამუშაოდ და საომრად არ უნდა ყოფილიყო გამოყენებული კავკასიასა და ლურისტიანში ცხოველური რელიეფური მოტივებითაა შემკული, ხანდახან გეომეტრიული საბუნებისა. პლასტიკური სახეებით ამ პერიოდის ცულთა შემკობა აქაც და ლურისტიანში, რაღაც ერთგვარ და განსაზღვრულ პრინციპს ექვემდებარება, ცულის მილისებრი ყუის შემკობა ხდება ერთნაირი ცხოველის ერთი ან რამდენიმე ქანდაკებით ან ყუისა და ცულის შუბლისა ერთად.

იგივე შეიძლება ითქვას გვიანი ბრინჯაოსა და ადრეული რკინის ხანის მასალებზე. ამ პერიოდის კოლხურ-ყობანური და ლურისტიანის ცულების შემკულობის მოტივებს შორის არის შეხვედრები. ერთსა და მეორე შემთხვევაში გვხვდება ცხოველური სახეებით შემკული ცულები, რომლებიც ძირითადად ცულთა ყუისზეა გამოყვანილი.

ერთ შემთხვევაში ცულთა ყუისზე აღმართული ცხოველის ქანდაკების სახით, ხოლო მეორე შემთხვევაში უშუალოდ ყუისთანაა შერწყმული ცხოველის ქანდაკება. ორივე შემთხვევაში გვხვდება აგრეთვე ცულთა გეომეტრიული სახეებით შემკობა.

ამრიგად, როგორც უფრო ადრეულ, ისე მომდევნო პერიოდში ცულთა შემკულობის მოტივებში ჩვენ ვნახულობთ ბევრ საინტერესო შეხვედრებს და დაახლოებას კავკასიურ და ლურისტიანულ მასალებში, რაც უფლოდ მოასწავებს ახლო ურთიერთობას ამ ორი მხარის მცხოვრებთა შორის, მათ ხელოსნებს შორის აღბათ, ლურისტიანის იარაღთა მკეთებლები გაცნობილი იყვნენ კავკასიურ იარაღთა (ცულის) მკეთებლებს ტექნიკურ მიღწევებს და პირიქით ისინი უზიარებდნენ თავიანთ გამოცდილებებს ერთმანეთს. მაგრამ აქვე არ შეიძლება არ აღვნიშნოთ შემდეგი: მიუხედავად ზოგიერთი მსგავსებისა ადრეული პერიოდის ცულების ფორმებს შორის ვერ ვნახულობთ სრულ შეხვედრებს და

დამთხვევებს. ცულის ყოველ ტიპს როგორც ჩვენთან, ისე ლურისტანში თავისი დამოუკიდებელი იერი და სახე აქვს.

იგივე ითქმის შემკულობის მოტივებზე. როგორც კავკასიის, ისე ლურისტანის შუა ბრინჯაოს და მომდევნო პერიოდის ცულები მდიდარია პლასტიკური და გრაფიკული ორნამენტით. ორივე შემთხვევაში თანადროულ მასალებში შემკულობის ხერხები და ის ადგილები, სადაც ქანდაკებები უკეთდება იარაღს და ზოგიერთი სხვა დეტალები ემთხვევა ერთმანეთს. მაგრამ აქაც უაღრესად შესამჩნევ თავისებურებებს ვხედავთ—უმეტეს შემთხვევაში თვით გაფორმების შინაარსში—ცხოველთა ვარიანტებში: როგორც შუა ბრინჯაოს, ისე მომდევნო პერიოდის კავკასიური ცულების შესამკობად ძირითადად შინაურ ცხოველთა ქანდაკებებია წარმოდგენილი (ცხვარი, ბარი, ცხენი, ძაღლი). მტაცებელ ცხოველთა ქანდაკებით შემკულია მხოლოდ სამი ცული—პერევისა, გალიათისა და ცული დე ბაის კოლექციიდან, რომლებიც ძირითადად კატის ჯიშის მტაცებლებია—შესაძლებელია ჯიქი, ჩვენ ამ შემთხვევაში მხედველობაში არა გვაქვს გრაფიკული სახეებით ცულთა შემკობა, სადაც აგრეთვე ხშირად შინაურ ცხოველთა სახეებია, მაგრამ ამავე დროს არის მტაცებელ და ფანტასტიკურ ცხოველთა გამოსახულებებიც. ლურისტანის როგორც ადრეულ, ისე მოგვიანო პერიოდის ცულებზე წარმოდგენილია პლასტიკური ორნამენტი სხვადასხვა ჯიშის გარეული მტაცებელი ცხოველი. ზოგჯერ ფანტასტიკური ცხოველიც კი. ითქმის არა ჩანს შინაური ცხოველის ქანდაკებანი. მტაცებელი ცხოველებიც კი ძირითადად, რომლითაც შემკულია ცულები სხვაა ლურისტანისათვის და სხვაა კავკასიისათვის. თუმცა ზოგჯერ ერთი ჯიშის მტაცებელი ცხოველებით—კატის ოჯახის მტაცებელი ცხოველებითაა აქაც და იქაც შემკული ცულები. მიუხედავად ცულთა შემკობას სტილის ერთგვარობისა, სხვადასხვა ცხოველთა სახეების არსებობა ლურისტანის და კავკასიური ცულების შესამკობად უნდა მიუთითებდეს მათი შემქმნელი ხალხის სხვადასხვა იდეოლოგიაზე, სხვადასხვა რწმენაზე—რამაც უთუოდ განაპირობა კავკასიური ცულებზე უმეტეს შემთხვევაში შინაურ ცხოველთა გამოსახვა—მათთვის სადმერთებელ ცხოველთა გადმოცემა და ასევე ლურისტანის ცულებზე გამოსახული ცხოველები უნდა იყოს ის ცხოველები, რომლებიც იქ მცხოვრებ ადამიანთათვის რაღაცნაირად გამოსაბატავი ან სადმერთებელი ძალები იყვნენ.

როდესაც ჩვენ ეთნილავდით კოლხური ცულების შემკობის ხერხებს, მათ გასაფორმებლად გამოყენებულ გეომეტრიულ და პლასტიკურ მოტივებს, ჩვენი მასალების (ცულის) ორნამენტით შემკობის საფუძვლის ძიების დროს დაეინახეთ, რომ პლასტიკული მოტივებით იარაღ-სამკურავისა თუ სამკაულების შემკობის მოტივები მათი საწყისები, ბრინჯაოს მეტალურგიის სიღრმეში მის საწყის სტადიაში უნდა ვეძიოთ, ყოველ შემთხვევაში ადრე ბრინჯაოს პერიოდიდან მაინც. ადრეულ ეტაპზე იარაღ-სამკაულთა შემკობის რელიეფური მოტივები, უმთავრესად მარტივ სახეს ატარებს, არის ერთეული შემთხვევები, როდესაც სამკაულები (და არა იარაღი) ცხოველური სახეებითაა გაფორმებული. ასე შეიძლება ითქვას სანხერის ადრე ბრინჯაოს პერიოდის იმ საკინძის შესახებ, რომლის დაბოლოება საზიდი საშუალებაა და მასში გააწვევი ძალის (ბარის) ძალზე სქემატური გადმოცემითაა გაფორმებული (სურ. 11), ხოლო

მეორე ასეთივე საკინძი შემკულია გველის რელიეფური გამოხატულებით (სურ. 12). ასე, რომ აღრე ბრინჯაოს პერიოდიდანვე სახერხეში მცხოვრები ადამიანები მათ მიერ გაკეთებული ნივთების გაფორმებას საფუძვლად უდებენ ძირითადად რეალისტურ მოტივებს, აფორმებდნენ ნივთს იმ ცხოველის ქანდაკებით ან გამოხატულებით, რომელსაც მათ სამეურნეო ცხოვრებაში დიდი მნიშვნელობა ჰქონდა, ან მათ წარმოდგენებზე დიდ ფსიქიკურ ზეგავლენას ახდენდა.

შუა ბრინჯაოს პერიოდისათვის განსაკუთრებით იარაღების—ცულების შესამკობად ძირითადად ქანდაკებები ჩანს და საგულისხმოა ის ფაქტი, რომ ეს ქანდაკებები თითქმის ყოველთვის შინაური ცხოველისა ცხერისაა და რადგან ასეთი სახეებით გაფორმებული იარაღები ძირითადად მთიან ადგილებიდან მომდინარეობს (რაჭა, ფსკაუ და სხვა), შეიძლება ვივარაუდოთ, რომ ცხვარი ამ ეტაპზე იქ—მთიან ადგილებში მცხოვრებ ადამიანისათვის დიდი სამეურნეო მნიშვნელობისა იყო, დიდ როლს თამაშობდა მათ ყოფისა და ცხოვრებაში⁵⁰.

გვიანი ბრინჯაოსა და მის მომდევნო პერიოდში (აღრეულ რკინის ხანაში) ასეთი სურათი გვაჩვენებს: კოლხური ტიპის იმ ცულებს, რომელთაც შევტილი ტანი და თითქმის სიმეტრიული მოყვანილობის ბირი აქვთ ამკობენ მტაცებელი ცხოველის ჯიქის (ყოველ შემთხვევაში კატის ჯიშის ცხოველით) ქანდაკებით. იგი ქანდაკება ყუასთანაა შერწყმული) მის თავს წარმოადგენს. მაგრამ ამავე ტიპის ცულის ზოგიერთი ეგზემპლარი (ასეთია გუდაუთიდან) შემკულია სპეციალურად ყუაზე აღმართული ცხენის სავა ქანდაკებით, ხოლო ზემო ლიხის კოლხური ცულის ყუაზე აღმართული ხარის ქანდაკებით რომ არის შემკული, ფორმით განსხვავდება პერევის, გალიათის და გუდაუთის ცულისაგან წელში მოხრილობით და პირის ასიმეტრიულობით. ამრიგად, ერთ შემთხვევაში მტაცებელი და შინაური ცხოველების ქანდაკებით შემკულია ერთი სახის (ე. წ. I ტიპის) კოლხური ცულები, ხოლო აგრეთვე—შინაური ცხოველს—ხარის ქანდაკებით შემკულია სხვა სახის (III ტიპის) კოლხური ცული—ამ შემთხვევაში ძნელია თქმა ცხოველთა ქანდაკებების ასეთი მონაცვლება, მათი სხვადასხვაობა—თარიღით უნდა ავსნათ თუ მაშინდელ ადამიანთა სხვადასხვა წარმოდგენებით, სხვადასხვა ტომთა ნახელობით ყოველ შემთხვევაში თარიღით ამ მომენტის ახსნა ამჯერად არსებული მასალების მიხედვით ჩვენ თითქმის შეუძლებლად მიგვაჩნია, რადგან შინაური და მტაცებელი ცხოველს ქანდაკება ერთი ტიპის ცულთა შესამკობად გვხვდება. ამავე დროს შინაური ცხოველების ქანდაკებები სხვადასხვა ტიპის კოლხური ცულების ყუათა შესამკობადაცაა გამოყენებული. თუ ჩვენ ვივარაუდებთ, რომ სხვა ტომის ხალხთა ხელოსნების მიერაა შექმნილი ვთქვათ ის ცულები, რომლებიც მტაცებელ ცხოველის ქანდაკებითაა შემკული, ხოლო სხვა ტომის ხელოსნების მიერ ის ცულები, რომლებიც შინაური ცხოველების ქანდაკებითაა შემკული, ამ მოსაზრების დამადასტურებელი საბუთებიც არ გავაჩნია, რადგან ერთ და იმავე ვიწრო ლოკალურ რაიონში ერთდროულ მასალათა შორის ჩვენ ვხვდებოდა როგორც შინაური, ისე მტაცებელი ცხოველის ქანდაკებებით შემკული იარაღები, სამ-

⁵⁰ სპეციალურად განილვის ღირსია შუა ბრინჯაოს პერიოდის თარიღების ძვირფასი ლიონებისაგან ნაყოფები საოჯახო ნივთები (სასმისები), რომლებიც შემკულია ნადირობის სცენებით და სხვა მოტივებით, მაგრამ ჩვენ ამ შემთხვევაში, ძირითადად მხოლოდ იარაღთა შემკობის საკითხებზე მოგვიბდა მუშაობა და ამდენად ამ დიდ და რთულ საკითხებს არ შევხებივართ.

კაულები და ფართოდ გავრცელებულია იარაღებზე გრავირება როგორც შინაური, ისე გარეული ცხოველის გამოსახულებებისა.

სომ არ შეიძლება ვივარაუდოთ, რომ ის ერთი ცუდი პერეკლიან, რომლის ყუი ჩიქის გამოსახულებათაა შემკული, შემოტანილი ყოფილიყო რომელიმე მეზობელ ტომიდან; სადაც იარაღთა შესამკობად ძირითადად სწორედ მტაცებელი ცხოველების ქანდაკებები გვხვდება (და ისიც კატის ოჯახის წარმომადგენლებისა). გადაჭრით რაიმეს თქმა ამ მიმართულებათაზე ძნელია, არ არის უარსაყოფელი ის ფაქტი, რომ ამ პერიოდში (ვეიან ბრინჯაოსა და მისი მომდევნო ხანა) ფართო კულტურული ურთიერთობა, ტექნიკურ მიღწევათა ფართო გაზიარება ქართველურ და მის მოსაზღვრე ტომებს შორის და შესაძლოა, ტექნიკური ბერებები გადმოღებული ყოფილიყო მათგან. მაგრამ ვითვალისწინებთ რა ერთის მხრივ იმ ფაქტს, რომ კოლხურ-ყობანური ტიპის ცულოთა ეს სახეობა სწორედ კოლხური კულტურის პირშია, ამ კულტურისათვის დამახასიათებელი იარაღი, ამავე დროს იმ ფაქტს, რომ არა ერთი და ორი შემთხვევა მტაცებელი ცხოველების ქანდაკებების აღმოჩენებისა ჩვენს ტერიტორიაზე. ჩვენთვის რამდენადმე სავარაუდებელია, რომ ერთ და იმავე პერიოდში საქართველოს მიწა-წყალზე მცხოვრებ ტომთა ხელოსნები იარაღ-საქურცელის შესამკობად იყენებდნენ როგორც შინაური ცხოველების, აგრეთვე მტაცებელი ცხოველების გამოსახულებებს. ვლადპარაკობთ რა კონკრეტულ ფაქტზე, პერეკის ცულოთა ყუის კატის ოჯახის მტაცებელ ცხოველის, ჩიქის ქანდაკებით შემკობის შესახებ, ჩვენ არ უნდა დავივიწყოთ ის გარემოება, რომ მტაცებელ ცხოველთა, სპეციალური, შესახისწავი ხელოვნებით ნაკეთები ქანდაკებები გვაქვს შიდა ქართლიდან, კერძოდ მარტაზიდან (მცხეთის შახლობლად) და სამთავროს სამართავნიდან. ერთი მათგანი ნაპოვნი იყო 1951 წელს ზაფხულზე მარტაზის ხეობაში (მცხეთის რაიონი), ნაგვისადენის დასავლეთით რკინიგზის ხიდის ქვეშეთ გამავალი ვხის შეკეთება-გაფართოების დროს¹¹.

ქანდაკება კულტურულ ფენაში ყოფილა ნაპოვნი (ანვ. 15—31:5). იგი კატის ოჯახისა, შესაძლოა ჩიქისა იყოს. ცხოველი დინამიურ მდგომარეობაშია მას ბირი დაღებული აქვს, ენა გადმოგდებული, კბილები მკვეთრად გამოხატული და ოთხი წინა კბილი (ორი ზედა ყმაზე და ორი ქვედა ყმაზე—ისე როგორც ეს ვეფხვს, ჩიქს ან ამ ოჯახის სხვა ცხოველთათვის არის დამახასიათებელი) ყველა დანარჩენ კბილებზე დილია და გრძელი, სწორედ ენა ქვედა ყმის ამ გრძელ კბილებს შორისაა მოქცეული. ცხვირიც მშვენივრადაა გამოყვანილი და მასზე კარგად შეიმჩნევა ნესტოები. თვალები დაკაკლულია (მატარა ბირთვების სახით), ყურები ფართოა და დაცვეტილი, კისერი მოკლეა და სქელი. მხრები (ბეჭი) და გავი მკვეთრად აქვს ამოწეული და გასქელებული, წილი კი ვიწროა და ჩამხეკილი, კუდი გრძელი აქვს და ზევით აწეული (კარგად შეიმჩნევა შუა ადგილზე კუდის დადაკრება, შეკეთები, სადაც იგი რამდენიმე გასქელებულია). ქანდაკება კუდს ეყრდნობა, წინა ფეხები თითქმის ვერტიკალურადაა დაშვებული და თანაბარი სიმსხოსაა, უკანა ფეხები კი წინ აქვს გადადგმული. მიუხედავად იმისა, რომ ქანდაკება შედარებით პრიმიტიულია, იგი სინამდვილესთან აბლოა, რეალისტური ნაკეთებია (ტაბ. 1X, სურ. 2). ქანდაკების სიგრძე—11,5 სმ, სიმაღლე—7—8 სმ.

¹¹ აღმოჩენის ადგილი და პირობები ადგილზე შესწავლილი აქვს არტ. ტ. ჩუბინიშვილს.

კატის ოჯახის წარმომადგენლის—ჭიჭის ქანდაკება⁵² ნაბოენია სამთავროს სამაროვანის სამხრეთ უბანზე კულტურულ ფენაში. ცხოველს წინა მარცხენა ფეხი და თავი აწეული აქვს და მარცხნივ მოღერებული, პირი დაღებული აქვს თითქოს ღრიალებსო. უკანა მარცხენა ფეხი წინ აქვს გადადგმული, ხოლო მარჯვენა უკანა ფეხზე კუდია შემოხვეული. მთელი ტანი კონცენტრული წრეებითაა დაფარული. სხეულის სხვადასხვა ნაწილებს შორის პროპორციულობა იგრძნობა. შესანიშნავი ხელოვნებითაა ნაკეთები და უაღრესად რეალისტური ნახელავია⁵³.

ჩვენ შეგვეძლო კიდევ რამდენიმე მაგალითის მოყვანა მაგრამ ვფიქრობთ—ესეც საკმარისია იმის საილუსტრაციოდ, რომ ჩვენი არქეოლოგიური მასალები არც თუ ისე ღარიბია კატის ოჯახის მტაცებელ ცხოველთა—ეგრძოდ ჭიჭის, ლომის, ქანდაკებებით და ამ ცხოველის ქანდაკებების გამოჩენა ემახვევა სწორედ ძვ. წ. II ათასეულის მიწურულს და პირველი ათასეულის პირველ საუკუნეებს, ყოველ შემთხვევაში არა უგვიანეს ძვ. წ. I ათასეულის I ნახევრისა.

სამწუხაროდ ჩვენ ვერ მოვახერხეთ გვემუშავნა იმის დასადგენად თუ რასთან იყო დაკავშირებული ჭიჭის ქანდაკებების შექმნა, მათი გამოხატულებების შერწყმა თუგინდ ცულის ყუასთან ჩვენი უძველესი წინაპრების მიერ. იგი დაკავშირებული იყო კეთილ და მათ სასიცოცხლო ინტერესებთან თუ ეს მტაცებელი მამინდელი ადამიანების ფსიქიკაზე დიდ შთაბეჭდილებას ახდენდა როგორც მათთვის საშიში არსება. შესაძლებელია ვიფარაუდოთ, რომ სწორედ ხელოსანი, ვინც ჭიჭის ქანდაკებას ქმნიდა ძალის ან სიმარდის სიმბოლოდ წარმოადგენდა მას. ყოველ შემთხვევაში ჯერჯერობით გადაჭრით არაფრის თქმა არ შეგვიძლია ამ საკითხზე⁵⁴.

პრივად, ვლაპარაკობთ რა პერეისა და მისი მსგავსი და თანადროული ცულების შემკულობის მოტივებზე, პლასტიკური ორნამენტით მათ ვაფორმებაზე, ჩვენ დაბეჭდებით შეგვიძლია ვილაპარაკოთ შემკულობათა ამ მოტივებს ღრმა ტრადიციებზე, რომლებიც მათ წინამორბედ ცულებს გააჩნდა ისე, რომ თუკი კოლხურ ცულს საზოგადოდ თავის წინამორბედი აქვე გააჩნდა შუა ბრინჯაოს პერიოდის ცულებს შორის, ასევე მათი შემკულობის ცხოველურ ტრადიციებსაც ღრმა ფესვები ჰქონდა ჩვენსავე ტერიტორიაზე—იმავე შუა ბრინჯაოს პერიოდის მასალებში, იგი ერთარდებოდა ადგილობრივ ნიადაგზე, საერთოდ თანადროულ მეტალურგიის განვითარების გვერდით. ლაპარაკობს რა აღნიშნულ საკითხთან დაკავშირებით გ. გობეჯიშვილი, მიუთითებს, რომ „ზოგ შემთხვევა-

⁵² გ. გობეჯიშვილი, ფიქრობს, რომ აღნიშნული ქანდაკება დაჭრილ ჯიქს გამოხატავს, რომელსაც მარცხენა ფეხი აწეულია და სიმწრისაგან ღრიალებსო. იმ. მისი შრომა არტ. გათხრების საბჭოთა საქართველოში. გვ. 89.

⁵³ ჯერჯერობით ჩვენთვის საძიებო რჩება კიდევ ერთი საკითხი—რით უნდა აიხსნას ის გარემოება, რომ ერთ შემთხვევაში იარაღ-საჭურველზე ზოგიერთი ცხოველის გამოსახულების გადმოცემა ხდება როგორც გრაფიკულად, ისე ქანდაკების სახით, ხოლო სხვა შემთხვევაში ჩვენ ვხვდებით ცხოველთა ქანდაკებებით ნივთების შემკობას, ხოლო ამ ცხოველის გრაფირება იარაღზე არ ხდება. მაგალითად შუა ბრინჯაოს და მას მომდევნო ეტაპზე—გვიან ბრინჯაოს ან ადრეულ რკინის ხანაში ფართოდ გრცელდება ცხვირის ქანდაკებით ნივთების შემკობა, ან შრავლადია ცხვირის დამოუკიდებელი ქანდაკებები, ხოლო ცხვირის გრაფირების შემთხვევა ჩვენთვის ხელნისაწედიამ არქეოლოგიურ მასალებზე არ შეგვეხედრია—იმ დროს, როდესაც ტყეის განობატულებანი ქანდაკებების სახითაც გვახდებდა ნივთების შესაკობად და აგრეთვე ცხენების გრაფიკული გამოსახულებანი მშირად ცულებსა, სარტულებსა თუ სხვა ნივთებზე, ასევე შეიძლება ითქვას ირმებზე და სხვა ცხოველებზე.

ში ცულის ყუის ამშვენებს ამა თუ იმ ცხოველის ქანდაკება (ტაბ. XXXIX სურ. 2). ჩანს, რომ ყუაპილიანმა ცულებმა (ტაბ. XI) შემკობის ასეთი წესი ტრადიციის ძალით ვადმოსცა გვიან ბრინჯაოს ხანის იარაღს⁵⁴. აღარას ვამბობთ იმაზე, რომ აქ მცხოვრებნი, ამავე დროს დაკავშირებულნი იყვნენ და იცნობდნენ მეზობელი ტომების მიღწევებს და ისინიც უზიარებდა თავიანთ სამრეწველო, ტექნიკურ და კულტურულ მიღწევებს და გამოცდილებებს თავიანთ მეზობლებს.

ცულის დანიშნულებაზე ლაპარაკი ნაწილობრივ გვქონდა; იგი შესაძლოა რიტუალური დანიშნულებისა იყო. საგულისხმოა ერთი გარემოება: პერევის ვახძის შემადგენელი ნივთები, ვარდა ქანდაკებით შემკული ცულისა, ქიმიური შედგენილობით თითქმის კლასიკურ ბრინჯაოს განვითარება (9—12% კალის ნარევით), ხოლო ქანდაკებით შემკული ცულის ქიმიური შედგენილობა სრულიად საწინააღმდეგოა—თითქმის სუფთა სპილენძი (სპილენძი 97,6% და კალა—1,2%), ასევე მცირე შედგენილობაა კალისა იმ ცულში, რომელიც ზემოლისის ძველ სამაროვანზე აღმოჩენილი და რომლის ყუაზე ხარის ქანდაკებაა აღმართული (მასში 3%-ია კალა). ასე, რომ გვიან ბრინჯაოს პერიოდის ან ადრეული რკინის ხანის იარაღებში ისიც სამუშაო ან საბრძოლო ცულში ასეთი მცირე პროცენტი კალისა შესაძლოა მართლაც გამორიცხავდეს მის საბრძოლო დანიშნულებას. ამას უნდა დავმატოვოთ ის ფაქტი, რომ ყუა შემკულია ქანდაკებით, რომელიც გამორიცხავდა აგრეთვე ყუის გამოყენებას საჭირო შემთხვევაში—სამუშაოდ ან საბრძოლოცლად.

მ. ტრაპში მიუთითებს, რომ ყულანუტრხეში მის მიერ ნაპოვნი ცული, რომლის ყუაზე ძალის ქანდაკებაა საბრძოლო დანიშნულების არ უნდა ყოფილიყო. ამის ახსნას ის იმანი პოულობს რომ ცულის ყუა შემკულია სკულპტურული გამოსახულებით, იარაღი მხატვა და პირი გაულესავი აქვს⁵⁵.

ა. ლ. ლუკინი, გუდაუთის იმ ცულის შესახებ, რომლის ყუა შემკულია ცხენის სამი ქანდაკებით, ფიქრობს, რომ მხატვარ-ხელოსანმა შეასრულა სოციალური შეკვეთა, ჩამოაცილა რა აღნიშნულ იარაღის ტიპს მისი ძირითადი ფუნქცია, მის წესცა ახალი საზოგადოებრივი ფუნქცია. მაგრამ იგი ამავე დროს აღნიშნავს, რომ ეს გარემოება არ ჩრდილავს მის ძირითად თვისებას, რომ ის საბრძოლო ცული იყოსო. დაბოლოს ა. ლუკინი ფიქრობს, რომ თუკი ჩვენ ვიპოვიოთ იმის დადასტურებას, რომ ჯგუფი ცხენებისა ითვლება ტოტემიდან მომდინარე, გვართვნულ ნიშნად, მაშინ აღნიშნული ცული შეიძლება რაგვეთვალა ხელისუფლების ემბლემადო.⁵⁶ თ. ჯაფარიძე აღნიშნავს, რომ კოლხური იარაღი ძირითადად საომარი იარაღი უნდა ყოფილიყო, მაგრამ გვხვდება ისეთი ცულები, რომლებიც უთუოდ საკულტო სარიტუალო დანიშნულების ყოფილა. ისინი პრაქტიკული მიზნებისათვის ნაკლებ გამოსადეგნი ჩანს. ამით რიგს უნდა ეკუთვნოდეს ჩვენი ცულიც. გუდაუთის ცულის გარჩევისას ჩვენ უკვე ერთ ადგილას აღნიშნული გვქონდა, რომ იგი შესაძლოა ცხენის კულტთან დაკავშირებული ნივთი ყოფილიყო. ზემოლისის ცულის შესახებ, არ შევცდებით, თუ ვიტყვი, რომ იგი ხარის კულტთანაა დაკავშირებული⁵⁷.

როგორც ვხედავთ, მკვლევართა უმრავლესობა იმ აზრისაა, რომ კოლხურ

⁵⁴ გ. გობეჯიშვილი, დსახ. ნაშრომი, გვ. 97.

⁵⁵ მ. ტრაპში, დსახ. ნაშრ., გვ. 5, 6.

⁵⁶ ა. ლ. ლუკინი, დსახ. ნაშრომი, 49, 50.

⁵⁷ თ. ჯაფარიძე, სამხრეთ ოსეთის 1951 წლის არქეოლოგიური ექსპედიციის ანგარიში, გვ. 44.

ცულთა ის ჯგუფი, რომელთა ყუა ცხოველური ქანდაკებითაა შემკული, პრაქტიკული მიზნებისათვის (სამუშაოდ, საომრად) გამოუსადეგი უნდა ყოფილიყო. როგორც ზემოთ აღვნიშნეთ, ამ მოსაზრებას მხარს უჭერს თვით ნივთის ქიმიური შედგენილობა. ძნელია გადაჭრით თქმა იმისა იგი რა დანიშნულების იყო—ხელსუფლების ემბლემა თუ საკულტო სარიტუალო, მაგრამ შესაძლოა მართლაც საკულტო დანიშნულებისა იყო. იმდროინდელ ადამიანებს სურდათ წარმოესახათ იმ ცხოველთა სახეები, რომლებიც ყველაზე საყვარელი იყო მათთვის, დიდი ეკონომიური მნიშვნელობისა იყვნენ და ამდენად ყველაზე საბატივცემულო და საღმერთებელიც კი.

კონკრეტულად იყო თუ არა საქართველოს ტერიტორიაზე იმდროინდელი მოსახლეობისათვის ჭიჭი სათაყვანებელი ან საშიში, როგორც აღვნიშნეთ, საამისო მასალები ჯერჯერობით არ ვაგვაჩინია და ამდენად არც შეგვიძლია რაიმე ვთქვათ ამ საკითხზე.

პერევის განძის შემადგენლობაში ნეორე ცალი კოლხური ცულია, რომელიც კოლხური ცულის მეორე სახეობას მიეკუთვნება. ჩვენ ვრცლად არ შევჩერდებით აღნიშნულ ცულზე, აღვნიშნავთ მხოლოდ იმას, რომ ცული გეომეტრიული სახეებითაა შემკული, რაც საზოგადოდ ჩვეულებრივი მოვლენაა კოლხურ ცულთა მოკაშმულობაში. აღსანიშნავია ის გარემოება, რომ სატარე ხერვლის ოდნევე ქვემოთ, შუბლის ორივე წახნაგზე, სხივმჭრქვევი „მზეა“ გაფორმებული, რაც ალბათ შვის კულტთან უნდა იყოს დაკავშირებული. ასეთი ორნამენტი—სხივმჭრქვევი მზე არც თუ იშვიათია კავკასიის არქეოლოგიურ მასალებში. მეტად საინტერესო მასალები არის ამ მხრივ სამთავროს ორბოსამარხებში აღმოჩენილ მასალათა შორის. ჩვენ დავასახელებთ ერთ მათგანს: სამთავროს სამაროვანის ჩრდილო უბანზე № 192 სამარხში აღმოჩენილია თიხის ჭურჭელი, რომლის მხრებზე რამდენიმე სხივმჭრქვევი მზეა გამოყვანილი,⁵⁸ სამთავროს მრავალრიცხოვან სათანადო მასალების მიხედვით შვის კულტს განსაკუთრებული მნიშვნელობა ჰქონია—იგი, როგორც ჩანს, დაკავშირებული უნდა ყოფილიყო იმდროინდელ სოფლის მეურნეობის ხელშეწყობასთან.

„სამთავროს სამაროვანზე—აღნიშნავს ტ. ჩუბინიშვილი,—იმ შემთხვევაში, სადაც მსგავსად ყორღანულ სამარხისა, შვისა და ხარის კულტის თანხვედნაა დამოწმებული, ჩვენს აზრით, მკაფიოდ გამოხატული უნდა იყოს იმდროინდელი სოფლის მეურნეობის ხელშეწყობის—შვისა და ხარის დიდი პრაქტიკული მნიშვნელობა, სამთავროელთა კულტურაში შვის მძლავრი კულტის განსაკუთრებულ მნიშვნელობას გვიანიშნებს ორმო სამარხებში მოპოვებული ნივთების მთელი ჯგუფიც“⁵⁹.

აღმოსავლურ-ქართული ცულის განვითარების სქემა წარმოდგენილია ერთ ჩვენს ნაშრომში⁶⁰. აღნიშნული სქემის მიხედვით პერევის განძის აღმოსავლურ-ქართული ცული III უკანასკნელ ჯგუფში ექცევა. ეს არის ამ ცულთა არსებო-

⁵⁸ ტ. ჩუბინიშვილი, სამთავროს ყორღანული სამარხი № 243, გვ. 11, სურ. 6.

⁵⁹ ტ. ჩუბინიშვილი, იქვე, გვ. 11.

⁶⁰ დ. ქორიძე, თბილისის არქეოლოგიური ძეგლები ნაწ. 1, თბილისი, 1955, გვ. 164—173, სურ. 51.



ბის უკანასკნელი საფეხური. ეს ის პერიოდია, როდესაც აღმოსავლურ-ქართული ცული გადაჯვარების—დაკნინების გზას ადგია და თანდათან ქრება; მას ცულის პრაქტიკულად უკეთ გამოსაყენებელი უფრო მაგარი და განვითარებული სამუშაო და საბრძოლო რეზინის იარაღი. ამ დროის ჩუგლებები უმეტეს შემთხვევაში ტლანქადა ნაკეთები, პირველ და მეორე ჯგუფის ცულებისათვის დამახასიათებელი; ლამაზად აწვდილი, მაღალი და წვეტიანი ფრთები და პირის კობტა მოყვანილობა თანდათან ქრება, სხვა შემთხვევაში ფრთები ბლაგვი და „მოტეხილი“ ბოლოთა მთავრდება, სხვა შემთხვევაში ფრთები სრულებით არ გააჩნია.

ზოგიერთი მათგანის ყუბზე შერჩენილი შვერილი, რომელიც გადმონაშთის სახითაა შერჩენილი ძალზე ტლანქა. ეფიქრობთ, რომ პერევის განძიდან აღმოსავლურ-ქართული ცული, მისი ტლანქი სატარე და ყუბის ნაწილით, უწყესოდ შექცეული მხრებით, არა ერთ სიმაღლეზე გადაქრილი დაბლაგველი ფრთები; გადაჯვარების გზაზე დამდგარ ცულზე მიგვიითობს, იგი ამ ცულთა არსებობის უკანასკნელ ეტაპზე გაკეთებული იარაღი ჩანს.

როგორც ცნობილია, აღმოსავლურ-ქართული ცულები საერთოდ ღარიბია შემკულობის მოტივებით, სრულებით არ ვხვდებით პლასტიკური ორნამენტით შემკულ ასეთ ცულებს. ძალზე ცოტაა გეომეტრიული ორნამენტით შემკული ეგზემპლარებიც. ასეთი ორნამენტით შემკული რამდენიმე ცულია ახალგორის განძიდან. მათი მხოლოდ ატარის გარე ნაწილი და ყუბა შემკული წიწვოვანი ორნამენტით, ხოლო თითქმის არ შეგვხვდარი ასეთი ცული, რომლის პირი ვთვლიყო რამე სახის ორნამენტით შემკული. ამიტომ იყო რომ პერევის ცულის წელზე ამოკაწრულმა ორნამენტმა ჩვენი ყურადღება მიიქცია. მხრებს შორის სიბრტყეზე სამი ჩაღრმავებული პარალელური რკალისგარი ხაზები იყო ამოკაწრული, მათ შორის კი დამრეცი წიწვოვანი ჭდეები. და მას ქვემოთ ტეხილი ხაზი იყო გაყვანილი, სამწუხაროდ იმდენად სუსტად იყო ამოკაწრული, რომ იგი პატინით დაუარული ცულის ქიმიურად გაწმენდის დროს ის ვეღარშალა; მაგრამ ჩვენ შეგვრჩა გაწმენდამდე გაკეთებული ჩანახატი, რაც გვაძლევს ამ ორნამენტზე წარმოდგენას.

პერევის განძის შესწავლის დროს ჩვენი ყურადღება მიიქცია თავსნილმა დიდი ზომის რგოლმა, რომლის შიდაპირი გაბრტყელებულია და განიერი, ხოლო ზედაპირი გლუვი, შრილში რკალური. რგოლი უორნამენტოა და მისი წონა აღწევს 1,065 კილოგრამს. მასზე დაკვირვებამ დაგვარწმუნა, რომ მას არ შეეძლო შეცარულება სამაჯურის ფუნქცია დიდი დიამეტრისა და დიდი თავსნილობის გამო; ასევე საეჭვო იყო მისი სამკლავე ან საწვივე რგოლად, როგორც ტანის გასამშვენიერებელ სამკაულად გამოყენება. აღნიშნული რგოლის პარალელების ბიების დროს საქ. სახ. მუზეუმის ფონდებში აღმოჩნდა რამდენიმე ცალი მსგავსი რგოლი; ისინი ლეჩხუმის განძისაგული რგოლებია. ლეჩხუმის განძიდან აღნიშნული რგოლები და ზოგიერთი სხვა ნივთები გამოფენილია საქ. სახ. მუზეუმის არქეოლოგიურ გამოფენის იმ კარადაში სადაც უმთავრესად თითქმის ვაცვლია საგნები, განსაზღვრული წონის ბრინჯაოს ნივთები წარმოდგენილი; უმთავრესად კი რგოლები. დამატებითი მსაღებისა და სათანადო ლიტერატურის წინასწარი გაცნობის შედეგად, ჩვენ იმ დასკვნამდე მივედით, რომ პერევი აღმოჩენილი ბრინჯაოს დიდი რგოლი, ლეჩხუმში და სხვა იდგილებში აღმოჩენილი მსგავსი რგოლები სპეციალურად სამაჯური, საწვივე ან სამკლავე რგოლი კი არ იყო, არამედ ვაცვლის საგანი უნდა ყოფილიყო, წონის ერ-

თეული, ფულის მოვალეობის წემსრულებელი განსაზღვრული დროის განმავლობაში, სამწებაროდ საქართველოს ტერიტორიაზე აღმოჩენილი უძველესი პერიოდის წონის ერთეულების შესწავლაზე, ღირებულების სხვადასხვა საზომის შესწავლაზე, გაცვლა-გამოცვლის ურთიერთობასთან დაკავშირებულ საგნების შესწავლაზე დღემდე სპეციალურად არავის უმუშავია⁶¹.

აქვე არ შეიძლება არ შევნიშნოთ, რომ პერევის რგოლის მაგარი რგოლები მხოლოდ დასავლეთ საქართველოს არქეოლოგიურ ძეგლთა შორის გვხვდება. დასავლეთ საქართველოს მასალების მიხედვით, ასეთი რგოლები აღმოჩენილია შავი ზღვის სინაპიროზე (აფხაზეთის ტერიტორიაზე)⁶², დასავლეთ საქართველოს მთიან რაიონში (ლენჩხუნიში⁶³) და სხვა ადგილებში. აღმოსავლეთ და სამხრეთ საქართველოს ტერიტორიაზე ასეთი რგოლები არ გვხვდება. აქაური მასალების მიხედვით უმთავრესად ვიდი, ვანიკეთში მრგვალი რგოლები გვხვდება⁶⁴, თუნდა განიკეთში მრგვალი რგოლები, რომლებიც შესაძლებელია გაცვლის ერთეულები იყო დასავლეთ საქართველოშიაც გვხვდება⁶⁵.

პერევის მასალებიდან ჩვენ უკვე წარმოვადგინეთ იმ ცულის პარალელები, რომლის ყუა სკულპტურული გამოსახულებებითაა შემკული, იმ ცულის ანალოგიებიც კი ცალმხრივადაა წარმოდგენილი, ვინაიდან რა ცულის ყუის მხატვრულ გაფორმებას და მის გენეზისს, ამიტომ საჭიროდ ჩავთვალეთ მეტნაკლები სიზუსტით წარმოვადგინოთ აღნიშნული განძის ანალოგიები, მისი მსგავსი კომპლექსები, საერთოდ პერევის მასალებს პარალელები გვხვდება როგორც დასავლეთ, ისე აღმოსავლეთ საქართველოში. დასავლეთ საქართველოში იგი უმთავრესად განძების სახითაა ცნობილი, ხოლო აღმოსავლეთ საქართველოში როგორც განძების, ისე სამარხეული ინვენტარის სახით.

პერევის განძის უაჩლოეს ანალოგიად შეიძლება ჩაითვალოს ლენჩხუმის განძი, რომელიც 1924 წელს ყოფილა აღმოჩენილი სოფ. ოყურეშის მახლობლად, ლაგობის ძირთან (ტყეში)⁶⁶. ზანძი, ისე როგორც ჩვენს მასალა, შედგება

⁶¹ ჩვენ განვიხილავთ შეგვეწავლა აღნიშნული საკითხი, მიმდინარე წელს ჩვენი ფონდებიდან აქწონეთ 400-ზე მეტი ისეთი რგოლი, რომელიც ეჭვს იწვევდა, რომ იგი შემკულობისათვის განკუთვნილი ნივთი იყო. ასეთი მასალების შერჩევა მოვახდინეთ სხვადასხვა მზარის არქეოლოგიური ძეგლებიდან, უფროჯობით არ დაგვიმოავრება აღნიშნულ საკითხზე ხუნათბა. ჩვენ გავეცანით დე შორგანის მასალებს, რომელშიც სიკილა 8,2 გრ რგოლია უწოდა წინასწარი მონაცემების მიხედვით, მრავალრიცხოვანმა პატარა რგოლების აწინამ და შესწავლამ, რომლებიც ჩვენ სატყვოდ მივიჩნეთ როგორც შემკულობის აწინამები, ხუნსტად არ დაემთხვა დე შორგანის მოსაზრებას, ამის საწინააღმდეგოდ ამეტყველდა აგრეთვე დიდრანის რგოლებიც, რომლებიც ჩვენი ტყვევისათვის თავის დროზე სახითი ერთეული მინა უნდა ყოფილიყო.

საშუალო განაწარმებით ჩვენი მასალების მიხედვით სიკილა 8,2 გრამს უდრის, ხოლო ამის მიხედვით (როსელსაც დაემთხვა ნაწილობრივ მასალებიც) მინა, რომელიც 60 სიკილას უდრის 516 გრამია. რაც შეეხება პერევის რგოლს იგი 1067 გრამია. და ორი მინა შეიძლებოდა ყოფილიყო განსხვავება 33 გრამი ნორმალურად შეიძლება ჩაითვალოს 2 მინისათვის, რადგამ ხუნსტი წონა და ხუნსტი ყალიბის გაცვლება იმდროისათვის აღბათ, ძალზე საძნელო იქნებოდა. ამიტომ შეარგდი განსხვავება (ამ შემთხვევაში ერთი შეფარდებული ოცდაათმეტობის) მეტი ან ნაკლები მოსალოდნელია ყოველთვის ყოფილიყო.

⁶² ა. ლ. ლუქინი, დასახ. ნაშრ., ტაბ. VII, სურ. 2.

⁶³ ბ. კუფტინი, ურარტული კოლუმბარუნი, ტაბ. XIII-XIV.

⁶⁴ თ. ჯაფარიძე, ცხინვალის განძი საქ. სახ. მუზეუმის მოამბე, თბილისი, 1950, გვ. 103, სურ. 5,6.

⁶⁵ გ. ნიორაძე, ქვიშარის არქ. ძეგლები, გვ. 19-20, სურ. 14-15.

⁶⁶ ბ. კუფტინი, ურარტული კოლუმბარუნი, ტაბ. XIII-XIV.

I და II ტიპის კოლხური ცულებსაგან, რომლებიც კეთილშობილი პატინითა დაფარული და ნივთებს პრიალა ზედაპირა აქვთ. ამთგან ზოგიერთი, ფორმით ზუსტად იმეორებს პერევის კოლხურ ცულებს, კერძოდ, მის პირველ ტიპს. განძი შეიცავს თავსნილ, განიერ შიდა პირგაბრტყელებულ, ჭრილში რკალურ რგოლებს, რომლებიც იმდენად მსგავსია პერევის რგოლისა, რომ ნამდვილად ერთი სახელოსნოდან, ერთი ხელსნის ნახელავი გვეგონებათ. განძი შეიცავს აგრეთვე „ხელეჩოს“, ბოლოებგადმოხსნილ დიდრონ რგოლებს და სხვა ნივთებს.

მეტად საინტერესოა აგრეთვე ის არქეოლოგიური მასალები, რომლებიც 1953 წლის დეკემბერში აღმოჩნდა სოფ. ხევში (ჩოხატაურის რ-ნი) განძის სახით. ამჟამად ინახება საქ. სახ. მუზეუმის ფონდებში (ინვ. მე-9—54). განძი შედგება I და II ტიპის კოლხური ცულებსაგან, ზოგიერთი მათგანი გეომეტრიული სახეებითაა შემკული. გარდა ცულებისა განძში წელში მოხრილი თოხია, მიღისებრი სატარიითა და განიერი პირით. იგი ახლო პარალელია პერევის ბრინჯაოს თოხისა. განძი აგრეთვე შეიცავს ბრინჯაოს წალღს.

პერევის მასალების პარალელების ძიების დროს არ შეიძლება არ მოვიხსენიოთ ქვიშარის განძი.⁶⁷ ქვიშარის განძის ერთი ნაწილი ჩვენს ყურადღებას იმსახურებს იმიტ, რომ მასში, როგორც გ. ნიორაძე ფიქრობს, დიდი მასიური ორნამენტირებული რგოლი—რგოლი მოხეტია⁶⁸, ამავე დროს მასში ჭურჭელსიტულის ყურიცაა⁶⁹, რომელიც, როგორც ქვემოთ გვექნება საუბარი, შედარებით კარგად თარიღდება. ანათ გარდა განძი შედგება I და II ტიპის კოლხური ცულებისაგან⁷⁰, ერთი მათგანი I ტიპისა, ნაკლული, სპირალური ორნამენტით, წერტილები შევსებული წრეებიათა, ბადისებრი ორნამენტითა და სხვა სახის გეომეტრიული მოტივებითა გრავირებული⁷¹. (გარდა ტიპოლოგიური მსგავსებისა, აქაური ცულების შემკულობის ზოგიერთი მოტივები ახლო პარალელს პოულობს პერევის ცულებთან), ამას გარდა განძი შეიცავს რამდენიმე ცალ თოხს მიღისებრი უკან გამოშვებული სატარიითა და წელში მოხრილი ტანიო, მსგავსად პერევის თოხისა, თითქმის ყველა მათგანს მოცვეთილი პირი აქვს⁷², რომლებსაც გ. ნიორაძე ხელეჩოებს უწოდებს⁷³. განძი შეიცავს აგრეთვე ხელეჩოებსა, სატეხს, ტყავის დასამუშავებელ იარაღს და ნაშვალს⁷⁴.

პერევის მასალებიდან ბრინჯაოს რგოლის ზუსტი ახლოგია აღმოჩენილი ყოფილა დაბა ჯაბნაში (აფხაზეთის ასსრ). სამწუხაროდ არ არის ცნობილი აღნიშნული ნივთის აღმოჩენის ვითარება და მისი თანხლები ინვენტარი.

სპეციალურად გვინდა შევჩერდეთ პერევის მასალების ერთ მეტად საგულისხმო ანალოგიაზე, რომელთა შესახებ პროფ. ბ. კუფტინი ფიქრობს, რომ სამარხულ ინვენტარს უნდა წარმოადგენდეს⁷⁵. ჩვენთვის საინტერესო მასა-

⁶⁷ გ. ნიორაძე, ქვიშარის არქეოლოგიური ძეგლები, საქ. სახ. მუზეუმის მოამბე, XVბ.

⁶⁸ იქვე, გვ. 19, სურ. 14, 15.

⁶⁹ იქვე, გვ. 17, სურ. 11 და 12.

⁷⁰ იქვე, სურ. 3 და 4.

⁷¹ დასახ. ნაშრომი, სურ. 5.

⁷² იქვე, სურ. 10.

⁷³ იქვე, გვ. 15.

⁷⁴ იქვე, სურ. 8 და სურ. 11.

⁷⁵ К у ф т и н Б. А., Археологическая маршрутная экспедиция 1945 года в Юго-Осетию и Имеретию, Тбилиси, 1949, გვ. 25.

ლა სოფ. წოისში ყოფილა აღმოჩენილი, ყვირილის ხეობაში, მის მარცხენა შენაკადთან და იწახება ვორის ისტორიულ-ეთნოგრაფიულ მუზეუმში. აღნიშნულ მასალას ჩვენ ყურადღება იმიტომ მივაქცევთ, რომ პერევის განძის რგოლის ანალოგიები ერთეული შემთხვევებია (ლენჩხუმი, აფხაზეთი), ხოლო წოისის მასალებში ორი ცალია მისი ზუსტი ანალოგია¹⁶. აქვეა I და III ტიპის კოლხური ცულები¹⁷ (იხე როგორც პერევის განძში), რომელთაგან II ტიპის ცული გრავირებულია ცხოველის გამოსახულებითა და გეომეტრიული სახეებით. განძი შეიცავს აგრეთვე ბრინჯაოს ნამკალს¹⁸.

პერევის მასალის ანალოგიები აღმოსავლეთ საქართველოს ტერიტორიაზე აღმოჩენილ არქეოლოგიურ ძეგლებს შორისაც მრავლად მოგვეპოვება. ჩვენ მოვისხენიებთ ზოგიერთ მათგანს და პირველ რიგში იმას, რომლებიც სტრატოგრაფიული თვალთახედვით საინტერესოა და შედარებით უკეთ თარიღდება. ასეთი მასალები კი უმთავრესად სამთავროსა და ბეშთაშენის სამაროვანიდან გვაქვს. მაგრამ სანამ უშუალოდ ასეთ მასალებს დავასახელებთ არ შეიძლება არ მოვისხენიოთ ცხინვალის განძი (იხე. მ—09), რომელიც თავისი შემადგენლობით და ხასიათით ახლო ანალოგიას პოულობს პერევის მასალებთან ცხინვალის განძი შედგება მრავალფეროვანი მასალისაგან. მასში არის როგორც აღმოსავლურ-ქართული კულტურისათვის, ისე დასავლურ-ქართული კულტურისათვის დამახასიათებელი არქეოლოგიური ძეგლები. დამახასიათებელია აგრეთვე ისიც რომ განძში შემავალი არც აღმოსავლურ-ქართული კულტურისათვის და არც დასავლეთ-ქართული კულტურისათვის დამახასიათებელი წამყვანი იარაღები (ცულები) ერთდროული არა ჩანს. ისინი სხვადასხვა ტიპისაა. ერთის მხრივ, განძის შემადგენელი ხუთი კოლხური ცულისაგან ორი I ტიპისაა. ორი II ტიპისა; ხოლო ერთი—III ტიპისა (ტანში ორგზის მოღუნული ცული). აღნიშნული ცულებიდან სამის (II და III ტიპისანი, რომ არიან) მთელი ზედაპირი შესანიშნავადაა მოხატული, გრავირებულია სხვადასხვა ცხოველის სახეებით, და გეომეტრიული ორნამენტით. ასევე აღმოსავლურ-ქართული ოთხი ცულისაგან, რომლებიც განძის ნაწილია, სამი II ტიპისაა, ლამაზად აწედილი მძალი და წვეტიანი ფრთებით და პირის კოხტა მოყვანილობით, ხოლო ერთი III ტიპისაა, ბლაგვი „მოტეხილი“ ფრთებითა, ტლანქი ყუით (რომელიც ახლო ანალოგიად უნდა ჩაითვალოს პერევის მსგავსი ცულისა). განძის შემადგენლობაში ხუთი ცალი მასიური, აპირალურად თავებგადასული რგოლია, რომელთა ზედაპირი შემკულია გეომეტრიული სახეებით (ერთი მათგანი წონით 3 კილოგრამზე მეტია). ჩვენ ვფიქრობთ, რომ ისინი რგოლი მონეტები შეიძლება იყოს. განძი შეიცავს აგრეთვე კომბინირებულ იარაღს (ცულ-ნამკალს?) სატეხსა და ორ ხელჩოსს. ამრიგად, ცხინვალის განძის სახით ჩვენ გვაქვს კიდევ ერთი აშკარა საბუთი იმისა, რომ განძის შემადგენლობაში აშკარად სხვადასხვა პერიოდის მასალა ჩანს.

სამთავროს სამაროვანზე აღმოჩენილი სამი ცალი კოლხური ცულისაგან ერთი I ტიპისაა, ერთი II და ერთიც III. აღნიშნული ცულების თანხლებზე ინვენტარზე ანუ სამარხეულ კომპლექსებზე დაკვირვება ჩვენ საშუალებას მოგვცემს რამდენადმე გავერკვეთ პერევის მასალების დათარიღების საკითხში.

¹⁶ ბ. კუფტინი, დასახ. ნაშრ., ტაბ. VII, სურ. 1.

¹⁷ იქვე, სურ. 6.

¹⁸ იქვე, ტაბ. VIII, სურ. 1.



1940 წელს სამთავროს ჩრდილო უბანზე № 208 ორმო-სამარხში აღმოჩნდა I ტიპის კოლხური ცული. სამარხი ძალზე მდიდარია ინვენტარით და გამოტანილია არქეოლოგიურ გამოფენაზე როგორც მონოლითი. სამარხში პრინჯაოს ორი მახვილია: ბოლოკვეთილი და წაწვეტებულწვეთიანი. ამათ გარდა: მასარამურული შუბისპირი, თხელფირფიტოვანი განიერი ბრინჯაოს ქამარი, ირმის სკულპტურული გამოსახულებანი, მოჭიქული ჭურჭელი, კვერთხის თავი ბრინჯაოსი, სამარხში რკინის მხოლოდ ერთი წარმომადგენელია, დანა (?) და ბრინჯაოს სხვა ნივთები.

II ტიპის კოლხური ცული აღმოჩენილია სამთავროს სამაროვანის ჩრდილო უბანზე № 260 სამარხში.

სამარხში ცულს ვარდა შემდეგი ნივთებია აღმოჩენილი: ბრინჯაოს სკანძები მრგვალ და დაღარულთაგვიანები, სამაჯურები დიდი რაოდენობით, რომელთა ზედაპირი დაკბილულია, ბეჭდები ბრინჯაოს წვრილი მავთულისა, აგრეთვე დაკბილული ზედაპირით. მძივები სარდიონისა მუქი წითელი და დაწახნაგებული, მძივსაკიდები სარდიონისა მსხლის ფორმის, მძივებ სარდიონისა ოვალური შუაზე გახვრეტილი.

მიუხედავად იმისა, რომ სამარხში II ტიპის კოლხური ცულია და რკინის „წარმომადგენელი“ არ არის. როგორც შესაძრებელი მასალებიდან ჩანს, იგი გვიანი პერიოდისაა. მძივებსა, მძივსაკიდებსა და ზედაპირდაკბილული სამაჯურების მიხედვით სამარხი არ შეიძლება იყოს ძვ. წ. VIII საუკუნეზე ადრეული.

ძალზე საინტერესოა, სამთავროს სამაროვანის ჩრდილო უბანზე 1939 წელს აღმოჩენილი № 121 სამარხის ინვენტარი.

მასში III ტიპის კოლხურ ცულთან ერთად აღმოჩენილია: მახვილი რკინისა, დანის მავთარი ხეტი რკინისა, ქაწი და დუკმა რკინისა; ძვლის ისრის პირები ოთხწახნაგა, ისრის პირები ბრინჯაოსი, გრძელყუნწიანი, ისრის პირები რკინისა, სარტყელი ბრინჯაოსი, რომლის ზედაპირი ძალიანადაა გრავირებული; მასზე გამოყვანილია ცოთველური სახეები და გეომეტრიული ორნამენტები. სამარხში აღმოჩენილია აგრეთვე სამაჯურები წვრილი მავთულისა, დაკბილულზედაპირიანი, ბეჭდები აგრეთვე დაკბილული ორნამენტით, სკანის ბრინჯაოსი ოთხბურთულიანი თავით, მძივები სარდიონისა მუქი წითელი ფერისა დაწახნაგებული, კარგად დამუშავებული და მძივსაკიდი სარდიონისა, მსხლის ფორმის.

მიუხედავად იმისა, რომ სამარხში რკინის ნივთები ჭარბობს და მასში III ტიპის კოლხური ცულია, იგი დაახლოებით იმავე დროისა უნდა იყოს, რა ოროისაც ზემოთ აღწერილი 260 სამარხის ინვენტარია. ამის საბუთად ჩვენ გვეჩვენება სამაჯურები, ბეჭდები, მძივები და მძივსაკიდები, რომლებიც ზუსტ ანალოგიის პოულობა № 260 სამარხში აღმოჩენილ მსგავს ნივთებთან და რომლებიც, როგორც ზემოთ აღვნიშნეთ, ძვ. წ. VIII საუკუნეზე ადრეული არ შეიძლება იყოს.

ამრიგად, № 260 და 121 სამარხის მიხედვით II და III ტიპის კოლხური ცულები დაახლოებით ერთდროულ სამარხებში გვხვდება.

წალკიდან ჩვენთვის ამჯერად საინტერესოა ბეშთაშენ-საფარ-ბარაბას გზა-

ზე აღმოჩენილი № 11 ორმო-სამარხის ინვენტარი.⁷⁴ სამარხში I ტიპის კოლხურ ცულთან ერთად აღმოჩნდა: ქამრის ამზინდა ცხვრის თავის გაქოსახულე-ბით, ბრინჯაოს ქამარი, ბრინჯაოს კვერთხის თავი, სატევარი ბრინჯაოსი, დაფანჯრული სატევრის თავი, ბრინჯაოსტარიანი შოკლე სატევარი, მასრაგახსნილი შუბისპირა (გრძელმასრიანი), ნივები სარდიონისა, დამუშავებული ირმის რქის ძირი და სხვა⁷⁵.

არ შეიძლება არ მოვიხსენიოთ კიდევ ერთი მეტად საინტერესო კომპლექსი, რომელიც აღმოჩენილი ყოფილა 1930 წელს კასპის რაიონის სოფ. ქვემო-გოსტიბეში (ინგ. მ.—30) და რომელიც საკატალოგო ჩანაწერების მიხედვით სამარხეული ინვენტარი უნდა იყოს.

კომპლექსი ოთხი ნივთისაგან შედგება: მათ შორის არის I ტიპის კოლხური ცული, მთლიანადსმული კახური ტიპის სატევარი, მასრაგახსნილი (გრძელმასრიანი) შუბისპირა ბრინჯაოსი და თისის ჭურჭლის ქვემო ნაწილი.

დათარიღებისათვის

როგორც ცნობილია, საზოგადოდ არქეოლოგიურ მასალათა შორის განძების დათარიღების საკითხი მეტად რთული და მწელია, მით უმეტეს საქმეა მათთვის აბსოლუტური თარიღის მიყენება. ამის მიზეზი უნდა იყოს იმაში, რომ განძი თითქმის ყოველთვის შეიცავს თარიღით განსზვავებულ ნივთებს.

ამიტომ ჩვენ მხოლოდ ისღა გვჩნება, რომ განძის ცალკეულ ნივთთა შესადარებელი, სტრატეგრაფიულად შესწავლილი მასალების მოშველიებით მიხედვით დავადგინოთ ძველისათვის (განძისათვის) ორი თარიღი. ზედა და ქვედა ქრონოლოგიური ჩარჩო, ე. ი. თარიღი, რომლის ადრე არ შეიძლებოდა ყოფილიყო განძი (ქვედა ქრონოლოგიური საზღვარი) და ის თარიღი, რომელიც განძში შემავალ ყველაზე ახალგაზრდა ნივთისათვის იჭნება სწორი—ტუტუარი (ზედა ქრონოლოგიური საზღვარი), ეს უკანასკნელი კი განძის დათარიღებისათვისაც გამოვადგება. მაგრამ საუბედუროდ ჩვენი განძი და მასში შემავალი ნივთები ამ მხრივაც არ გვასწავს სრულიად საკმარის დისაყრდენ მასალებს; საქმე იმაშია, რომ საზოგადოდ კოლხური კულტურისა და მათ შორის კოლხური ცულების ზუსტი თარიღი, კოლხური ცულების განსაზღვრული ჯგუფებისათვის თავისი ქრონოლოგიური ჩარჩოების მოძებნა, თვით კოლხური ცულების ცალკეული სახისათვის საკუთარი თარიღის მიკუთვნება დღესდღეობით თითქოს ძალზე მწელია, ამის მიზეზი საყოველთაოდ ცნობილია, არ არის კოლხურ კულტურათა და მათ შორის კოლხური ცულები სტრატეგრაფიულად სათანადოდ შესწავლილი, არ არის მათი ქრონოლოგიური სქემა დადგენილი. მართალია კოლხური ცულების თითო-თორღა ეგზემპლარი, რომელთა შესაჩებ

⁷⁴ ამ და ბეშთაშენის სხვა სამარხების ინვენტარს მრთფ. კუფტინი უპირისპირებს. სამთავროს სამაროვანის უძველეს ორმო-სამარხების ინვენტარს და თანადროულად თვლის. არ უნდა იყოს საეჭვო, რომ სამთავროს სამაროვანის უძველესი ორმო-სამარხები; ტარშურ-ჩენელ ფოთლისებრ სატევრებს, მასრაგახსნილ შუბისპირებს, თავებია საკინძებს და სხვა არქაული ივრის მატარებელ ნივთებს რომ შეიცავენ წინ უსწობს ბეშთაშენის № 11 ორმო-სამარხის ინვენტარს, მაგრამ № II სამარხის თანდაროული ორმო-სამარხები საკმაო რაოდენობით უნდა იყოს სამთავროს სამაროვანზე. № 11 სამარხის თანდაროული შეიძლება იყოს ნაწილობრივ მთლიანად სხმული სატევრების შემკველი, ბრინჯაოს ძახვილის შენკველი ზოგიერთი სამარხები და ზოგიერთი სხვა.



ჩვენ ზემოთ გვექონდა საუბარი, აღმოჩენილია სამარხებში, მაგრამ ვადაჭრით უტყუარი თარიღისათვის იგი არ გვაძლევს საკმარის საბუთს. მეორე მხრივ კი ასეთი თითო-ორი საპარხი აღმოჩენილია აფხაზეთის ტერიტორიისა, შიდა და ქვემო ქართლში. რაც შეეხება თვით იარაღის სამშობლოს დასავლეთ საქართველოს დიდ ნაწილს, იქ მოპოვებული მრავალრიცხოვანი სხვადასხვა სახის ცულები სტრატეგრაფიული თვალსაზრისით ძალიან ძუნწ ცნობებს გვაძლევს.

კოლხურ-ყობანური კულტურის დათარიღების საკითხს არაერთი საბჭოთა და უცხოელი არქეოლოგი შეხებია. ამ მხრივ ზოგიერთი მათგანის მოსაზრებანი ემთხვევა ერთმანეთს, ხშირად კი ამ საგანზე გამოთქმულ შეხედულებათა შორის დიდი სხვადასხვაობაა.

ფრ. ჰანჩარი ყობანის აყვავებულ კულტურას უკავშირებს ლურისტანის კულტურათა II პერიოდს, იგი შესაძლებლად თვლის ეს კულტურა ძვ. წ. X საუკუნით დათარიღდეს⁸¹, მაგრამ შემდეგ ეკამათება რა ა. კალიტინსკის ყობანური კულტურის თარიღთან დაკავშირებით, საზოგადოდ ამ კულტურის თარიღად ძვ. წ. XII საუკუნეს აღიარებს.⁸² ალ. ლუკინი ცხოველთა (ცხენების) ქანდაკებებით შემკულ ცულს აქცევს ბრინჯაოს დამუშავების III ეტაპში. მას გვიან ბრინჯაოს საუკუნეს უწოდებს, „ყობანის“ სტილიას და ძვ. წ. II და I ათასწლეულის მიჯნად თვლის⁸³.

მ. ტრაპში, ყულანურხვაში (აფხაზეთის ასსრ) აღმოჩენილ სამარხეულ არქეოლოგიურ მემკვიდრეებსა მასალებს, რომელთა შორის კოლხური ცულებია ყუაზე ძაღლის ქანდაკებით, დათარიღებს ძვ. წ. VII — VI სს⁸⁴.

პროფ. გ. ნიორაძე ქვიშარის არქეოლოგიურ ძეგლებს, ე. წ. ყობანის ტიპის ცულებს (როგორც თვითონ აღნიშნავს დ. ქ.) და მასთან დაკავშირებულ მასალებს, რომლებიც სერევის განძის ანალოგიაა, არ მიიჩნია ძვ. წ. XII საუკუნეზე უფრო ადრეულ ძეგლად⁸⁵.

ბ. კუფტინი თავის მრავალ ნაშრომში შეეხო კოლხურ-ყობანური კულტურის თარიღის საკითხს, ჩვენ მხოლოდ ორ მათგანს შევეხებით.

იხილავს რა ბეშთაშენის სამაროვანზე აღმოჩენილ არქეოლოგიურ ძეგლებს სპეციალურად ჩერდება ბეშთაშენ-საფარ-ხარაბარის გზაზე აღმოჩენილ № 11 სამარხის კომპლექსიდან კოლხურ ცულზე და მასთან დაკავშირებით საერთოდ კოლხურ-ყობანური ცულების საკითხზე—აღნიშნავს, რომ კოლხური ცული ყალიბდება ძვ. წ. II და I ათასწლეულის მიჯნაზე. კაცასიის მთიან რაიონებში, აღნიშნავს იგი, რკინა გაკილებით გვიან ჩნდება არა უადრეს II და I ათასწლეულის მიჯნისა. ამივე არქეოლოგიურ ზღვართან მიეყვება აღმოსავლეთ შიგიზღვისპირეთში კოლხურ-ყობანური ცულის გაფორმებას⁸⁶.

უფრო მოგვიანო პერიოდში განიხილეთ ერთ-ერთ თავის ნაშრომში ბ. კუფტინმა შეცვალა ეს მოსაზრება და თარიღი. იხილავს რა მალაქლუს არქეოლოგიურ ძეგლებს იგი სპეციალურად ჩერდება კოლხურ-ყობანური კულტურის თარიღზე, რადგან მასში მალაქლუს-ურარტული ხანის ძეგლთა შორის, ბრინჯაოს ჭურჭლის (სიტულის) ყურია აღმოჩენილი, ხოლო სიტულა კოლხური

⁸¹ ფრ. ჰანჩარი, დასახ. ნაშრომი, გვ. 88.

⁸² ფრ. ჰანჩარი, დასახ. ნაშრომი, გვ. 89.

⁸³ ა. ლ. ლუკინი, დასახ. ნაშრომი, გვ. 24.

⁸⁴ მ. მ. ტრაპში, დასახ. ნაშრომი, გვ. 14.

⁸⁵ გ. ნიორაძე, დასახ. ნაშრომი, გვ. 20.

⁸⁶ ბ. კუფტინი, არქეოლოგიური გათხრები თრიალეთში.

კულტურისათვის დამახასიათებელი ატრიბუტია, კოლხურ-ყოზანური კულტურის მის ნივთ ამ ნაშრომში წამოყენებული თარიღის გამართლებების მიზნით, ის სპეციალურად შეეხო და განიხილა ლენხუმის განძი, რომელიც კოლხური კულტურის შესანიშნავ და წამყვან ნიმუშებს შეიცავს და ამავე დროს მასში სიტულაცია საში ცალი.

რადგან მალაკლუს არქეოლოგიური მასალა, რომელიც კარგადაა დათარიღებული სიტულის ყურსაც შეიცავს, ხოლო ლენხუმის განძშიც არის სიტულები, ამიტომ მან ჩათვალა ორივე მასალა ერთდროულად და დაათარიღა ვანის ეპოქით, ხოლო რადგან ლენხუმის განძი, კოლხური კულტურისათვის დამახასიათებელი ძეგლია, ეს თარიღი მიუყენა საერთოდ კოლხურ-ყოზანურ კულტურას.

აღნიშნული მასალების შედარების შემდეგ ბ. კულტინი მიუთითებს, რომ ბრინჯაოს სიტულის ყური, რომელიც ტიპურია ყოზანის კომპლექსებისა და დასავლეთ საქართველოსათვის, ურარტულ კოლუმბარუმის კომპლექსს კავკასიის კულტურასთან აერთიანებს. ეს მონაპოვარი ახალ უტყუარ მასალად ჩათვლება „ყოზანის“ და კოლხეთის ბრინჯაოს თარიღის დასაზუსტებლად,⁸⁷ და იგი კოლხურ-ყოზანურ კულტურას ვანის ეპოქა სინქრონულად მიიჩნევს.⁸⁸ ჩვენ ამჯერად არ შეგუდგებით ამ მოსაზრების ირგვლივ მსჯელობას, რადგან იგი არა ერთხელ იყო სათანადოდ გაკრიტიკებული⁸⁹, მაგრამ ჩვენ აქ ერთ გარემოებას უნდა გავუსვათ ხაზი: რადგან განძების დათარიღება ძალზე ძნელია, ხოლო კოლხური კულტურისათვის დამახასიათებელი ერთ-ერთი ნივთი სიტულა, შედარებით ზუსტადაა დათარიღებული და ვანის ეპოქის სინქრონულია, მაშინ განძებისათვის, რომელშიაც სიტულა შედის ჩვენთვის დღეისათვის ცნობილ არქეოლოგიური მასალების მიხედვით ეს თარიღი იქნებოდა ზღვარი, რომლის აქეთ მათი ვადმოტანა აღარ შეიძლებოდა. ე. ი. ამ ნივთის (კარგად დათარიღებული ნივთის) საშუალებით საერთოდ კოლხურ-ყოზანური კულტურის თარიღი—მისი ადრეული ან აყვავების პერიოდი კი არ უნდა გვეცია, არამედ მისი ერთი გამსაზღვრელი პერიოდი, მისი მოგვიანო პერიოდი, რადგან როგორც ცნობილია, სიტულა კოლხურა კულტურის გვიანდელ პერიოდში ჩნდება, თუ ეს მოსაზრება ვასაზიარებელი იქნება, მაშინ ჩვენ საშუალება გვექნება დაგვედგინა დასავლეთ საქართველოში აღმოჩენილი ზოგიერთი განძების (ლენხუმის, ქვიშარის და სხვ.) ქვედა საზღვარი, რომლებიც ძვ. წ. IX—VIII საუკუნეებს შეიძლება დაეკავშიროთ და ამის საშუალებით განესაზღვროთ სხვა განძების თარიღიც, მსგავსი დასახელებული განძებისა, რომლებიც სიტულის არ შეიცავენ და მათ შორის პერევის განძიც. ამავე თვალსაზრისით არ შეიძლება არ შევეხოთ ე. ი. კრუპნოვის მოსაზრებას ა/კავკასიის ბრინჯაოს კულტურის თარიღის საკითხთან დაკავშირებით.

ე. ი. კრუპნოვი თავის ერთ-ერთ შრომაში ცდილობს მოგვეცეს ა/კავკასიის ბრინჯაოს კულტურის თარიღის საკითხი. საამისოდ იგი მიუთითებს ორ მომენ-

⁸⁷ Куфтин Б. А., Урартский „колумбарий“ у подошвы Арарата в Кура-Арацкский энеолит. საქ. საბ. მუხუდის მოაზრე, XIII-B თბილისი, 1947. გვ. 68.

⁸⁸ იქვე, გვ. 26, 27, 68.

⁸⁹ ა) თ. ჯაფარიძე, კოლხური ცული, გვ. 84.

ბ) დ. ქორიძე, თბილისის არქ. ძეგლები, გვ. 202—203.



ტზე: ერთი—ხოჯალის № II ყორღანში აღმოჩენილი მძივის შენსახებ, რომელზედაც ადადნიარის სახელია ამოკვეთილი; აღნიშნულ ასურულ მძივს ავტორი უკავშირებს მეფეს ადადნიარ მეოთხეს, რომელიც მეფობდა 763 — 755 წლებში და ასკენის, რომ ა/კავკასიის ბრინჯაოს კულტურის ერთი ყველაზე ადრეული თარიღი ივ. წ. VIII საუკუნეაო. მეორე—მიუთითებს კარმირ-ბლურზე აღმოჩენილ აღმოსავლურ-ქართული ცულია ტუფისაგან გაკეთებულ ყალიბზე, რომელთანაც ყოფილა ურარტუს მეფე რუსა II-ის ლურსმულწარ-წერიანი ფრაგმენტი (ივ. წ. VII საუკუნე) და ასკენის—ეს არის ა/კავკასიის ბრინჯაოსათვის მეორე დასაყრდენი თარიღი⁹⁰. ჩვენ ერთხელ გვქონდა მსჯელობა აღნიშნულ საკითხთან დაკავშირებით. არ მიგვაჩნდა რა აღნიშნული მოსაზრება სწორად და დამაჯერებლად⁹¹ ჩვენ მაშინ მიუვითებდით იმაზე, რომ აღმოსავლურ-ქართული ცული ა/კავკასიაში დიდი ხნის განმელობაში არსებობდა როგორც საბრძოლო და სამეურნეო იარაღი. იგი თავისი ყველაზე ადრეული ფორმით, დიდრონი ყუბზე შვერილიანი საბრძოლო ცულის სახით გვხვდება იმ დროს, როდესაც კახური შედგენილტარიანი სატევარი იყო ხმარებაში (თბილისი, ნავთლუღის № I სამარხის კომპლექსის მიხედვით) ან სამკეთობა ფოთლიანებრ ტარშეთრჩენული განიერქედისანი სატევარი (მეტეხის კომპლექსის მიხედვით იხ. 5—37), ე. ი. ძვ. წ. XIII საუკუნის მიწურულიდან მანამდე. ამ მომენტიდან მან განვითარების რამდენიმე ეტაპი განვლო და ბოლოს უკვე ალბათ ძვ. წ. VIII საუკუნეში ან VII საუკუნის დასაწყისში ჩვენ გვხვდება უხეში და გადაგვარებული აღმოსავლური ქართული ცული, რომელიც ამ დროიდან, როგორც ბრინჯაოს იარაღი ალბათ ქრება, მას ცვლის მასზე ძლიერი, ამ ეტაპზე ნამდვილად გაბატონებული, სამეშაოდ და საბრძოლად უკეთ გამოსაყენებელი რკინის იარაღები.

დროის ამ დიდ მონაკვეთში თავიდანვე საგულესხმო იყო ცულის ყალიბების არსებობაც, ხოლო მისი აღმოჩენა ივ. წ. VII — VIII საუკუნის მასალებში არ იქნებოდა გასაკვირველი. ამდენად ამ მონაკვეთების მიხედვით არ შეიძლება ლაპარაკი ა/კავკასიის ბრინჯაოს კულტურის საერთო თარიღზე, ამჯერდ ჩვენ გვინტერესებს სხვა საკითხი. თუკი კარმირ-ბლურზე აღმოჩენილი აღმოსავლურ-ქართული ცულის ყალიბი არ შეგვიძლია მივიღოთ ბრინჯაოს კულტურის აუცილებლად ამ მისი მომდევნო პერიოდის თარიღის დასაყრდენ მასალად, იგი ჩვენ შეგვიძლია ჩავთვალოთ აღმოსავლურ-ქართული ცულის ზედა საზღვრად, მას უკანასკნელ სტადიად, ე. ი. ეს მასალა იმის მიუწევებელია, რომ ძვ. წ. VIII—VII საუკუნეში კიდევ არსებობს უკვე გადაგვარების—დაკანინების გზას დამდგარი აღმოსავლურ-ქართული ცული.

ტ. ჩუბინიშვილი იხილავს რა ქვემო ჯოსტბებში 1930 წელს აღმოჩენილ არქეოლოგიურ ძეგლს (იხ. 8—30), რომლის შემადგენლობაში I ტიპის კოლხური ცულია—აღნიშნავს, „ჩვენთვის ცნობილ მასალებზე დაყრდნობით შეიძლება ისიც აღვნიშნოთ, რომ ეს კომპლექსი გვიანი ბრინჯაოს ხანის იმ საფეხურს უნდა მიეკუთვნებოდეს, როცა ძვ. წ. II და I ათასწლეულის მიჯნაზე

⁹⁰ Курпнов Е. И., Калакентский могильник-пантеон древней Абхазии, Труды Гос. Ист. Музея, выпуск XI, сборник статей по Арх. СССР, Москва, 1940, г. 15.

⁹¹ დ. ქორიძე, დსახ. ნაშ., გვ. 203—204.

„განვითარებული ბრინჯაოს ხანის“ კომპლექსებში უკვე რკინის ინდუსტრიის საწყისი ელემენტებიც იჩენენ თავს.“⁹²

ო. ჯაფარიძე თავის მონოგრაფიაში „კოლხური ცული“ ვრცლად ჩერდება კოლხური ცულისა და საერთოდ კოლხური კულტურის თარიღის საკითხზე. იგი მიუთითებს, რომ კოლხური კულტურის ასაკის დადგენისათვის ჭეშკეროვნით მყარი დასაბუთებნი არ მოგვეპოვება. სადღეისოდ ხელთ მყოფი მასალები მიხედვით შეგვიძლია ვთქვათ მხოლოდ, რომ კოლხური კულტურა განვითარებულ ბრინჯაოს ხანას მიეკუთვნება, რაც ქრონოლოგიურად ძვ. წ. II ათასწლეულის შოლო საუკუნეებით შემოიფარგლება⁹³. ეკავათება რა ბ. კლუტინს, ო. ჯაფარიძე აღნიშნავს, რომ ძვ. წ. VIII—საუკუნეში ჩვენში იწყება ინდუსტრიაში რკინის გაბატონება და ვფიქრობთ, რომ ეს პერიოდი კოლხური კულტურის მიწორულია და არა მისი აყვავების ხანა⁹⁴ საერთოდ კი კოლხური კულტურის ქვედა საზღვარი მას მოაქვს ძვ. წ. XIII—ს.მდე. „რაც შეეხება ამ კულტურის ზედა საზღვარს, იგი, ვფიქრობთ რკინის ხანის დასაწყისამდე უნდა მივიტანოთ, ე. ი. დაახლოებით ძვ. წ. VIII⁹⁵ ს.მ-მდე“. რაც შეეხება კოლხური ცულების ცალკეულ ტიპებს, მათთვის სპეციალური თარიღები შრომაში არ არის, ოღონდ—სხვადასხვა მასალების გათვალისწინებით ო. ჯაფარიძე ფიქრობს, შესაძლოა პირველი ტიპის კოლხური ცული ყველაზე არქაული იყოს⁹⁶.

ამრიგად, არა მარტო კოლხური კულტურის ცალკეული წამყვანი იარაღების ტიპებისათვისა, არამედ საერთოდ კოლხური კულტურის თარიღის დადგენის საკითხში, აზრთა სხვადასხვაობაა. ამის მიზეზი იმაში უნდა ვეძიოთ, რომ ჭეშკეროვნით არ გაგვიჩნია სათანადო მასალები, სტრატეგრაფიულად კარგად შესწავლილი ძეგლები, რომლებიც თარიღის გასაღებს მოგვცემდა. მაგრამ დღეისათვის ჩვენთვის ხელმისაწვდომი მასალებისა და ზემოთ მოტანილი მოსაზრებების გათვალისწინებით ჩვენ გვინდა წინასწარული მოსაზრების წარმოდგენა.

რა თქმა უნდა საღზე ძნელი ბდება იმის გარკვევა კოლხური კულტურისათვის დამახასიათებელი ცულების სხვადასხვა ტიპოლოგიური ვარიანტები შექმნილია დროის სხვადასხვა მონაკვეთში, ამ ცულთა განვითარების სხვადასხვა საფეხურია, თუ ერთ პერიოდშია შექმნილი სხვადასხვა ფორმის იარაღები.

ჩვენს ხელთ არსებული განძების მიხედვით, ძირითადად I და II ტიპის კოლხური ცული გვხვდება ერთად, ერთ კომპლექსში, ერთი შემთხვევაა, როდესაც განძის შემადგენლობაში (ცხინვალის განძი) სამივე ტიპის კოლხური ცულია.

ჩვენს ხელთ შესასწავლად მხოლოდ I ტიპის კოლხური ცული რომ ყოფილიყო, მაშინ მისთვის მიახლოებითი თარიღის მისაკვლევად შეგვეძლო წიგნემატა რამდენიმე სამარხეული კომპლექსისათვის. ასეთი კომპლექსები მოპოვებულია სამთავროს სამარხეანსა, ქვემო-გო:ტიბესა და ბეშთაშენში.

სამთავროს № 208 მდიდრული სამარხი, ბეშთაშენის № II სამარხი და ქვემო გოსტიბეს სამარხეული კომპლექსი, რომელიც 1930 წელსა აღმოჩენილი, შეიცავს I ტიპის კოლხურ ცულებს და ისეთ ინვენტარს, რომლებიც დამახა-

⁹² ტ. ჰუბინი წვილი. გოსტიბეს ხეობის არქეოლოგიური ძეგლები. საქ. საბ. მეზღუდა მოამბე, XVII, გვ. 13.

⁹³ ო. ჯაფარიძე, კოლხური ცული, გვ. 82.

⁹⁴ ო. ჯაფარიძე, იქვე, გვ. 84.

⁹⁵ იქვე, გვ. 85.

⁹⁶ იქვე, გვ. 80.



სიათებელია ძვ. წ. II და I ათასწლეულის მიჯნასათვის, გვიანბრინჯაოს პერიოდის იმ სტადიისათვის, როდესაც ამ კულტურაში ჩნდება „რკინის ინდუსტრიის საწყისი ელემენტები“.

მაგრამ ჩვენ ხომ ისეთი კომპლექსი გვაქვს პერივიდან, სადაც I ტიპის— კოლხურ ცულთან ერთად მეორე ტიპის კოლხური ცულიცა გვაქვს, ხოლო II ტიპის კოლხური ცულის დათარიღებისათვის თითქმის არ გავაჩნია კომპლექსური მასალა, თუ არ მივიღებთ მხედველობაში სამთავროს სამაროვანის ჩრდილო უბანზე აღმოჩენილ № 260 ორმოსამარხის ინვენტარს. მიუხედავად იმისა, რომ № 260 სამარხის კომპლექსში რკინის იარაღი ან სამკაული არ არის, იგი მაინც მოგვიანო პერიოდისაა, როდესაც სამთავროს მოსახლეობა რკინას კარგად იცნობს, დაუფლებულია მის დამუშავების ტექნიკას და რკინის ინდუსტრიის განვითარების შედეგად, რკინის იარაღ-საჭურველმა თითქმის გამოდევნა ბრინჯაოს იარაღები.

საქმე იმაშია, რომ სამარხის ინვენტარის ნაწილი (დაკბილული ზედაპირიანი სამაჯურები, ასეთივე ბეჭდები, სარდიონის კარგად დამუშავებული, დაწახნაგებული მძივები, სარდიონის მსხლის ფორმის მძვესაკიდები, თავებმრგვალი და დაღარული საკინძები), სამთავროს ძეგლების მიხედვით ძვ. წ. VIII საუკუნეზე ადრეული სამარხებში არ გვხვდება. რ. აბრამიშვილი თავის საფუძვლიან ნაშრომში, „რკინის ათვისების საკითხისათვის აღმოსავლეთ საქართველოში“, რკინის მეტალურგიის განვითარებას, მისი ჩასახვიდან, ვიდრე სრულ ათვისებამდე, მკითხველს 5 პერიოდად. ჩვენ არ შევუდგებით თითოეული ამ ეტაპის ჩამოთვლას, აღვნიშნავთ მხოლოდ იმას, რომ მეოთხე ეტაპს იგი ათარიღებს ძვ. წ. VIII და VII საუკუნის პირველი ნახევრით⁹⁷, და აღნიშნავს: მეოთხე ეტაპის ძეგლები, როგორც რკინის საგნები, ისე სხვა ნივთები, ძლიერ განსხვავდება წინა ეტაპის ძეგლებისაგან. შედარებით პირველი სამი ეტაპისაგან, მეოთხე ეტაპის როგორც მამაკაცის, ისე დედაკაცის სამარხებში დიდი რაოდენობით გვხვდება შემკულობა, სამკულთაგან, მეოთხე ეტაპის სამარხებისათვის დამახასიათებელია ბრინჯაოს სამაჯურები, ზედაპირი დაღარული და ხუთწახნაგა სარდიონის მძივები. ამ მხრივ შესანიშნავი მაგალითია სამთავროს ჩრდილო უბანზე— 1939 წელს აღმოჩენილი № 121 სამარხი როგორც ზემოთ გვქონდა აღნიშნული, სამარხში ინვენტარის დიდი ნაწილი რკინისაგანაა ნაკეთები, ბრინჯაოს ნივთთაგან III ტიპის კოლხური ცულია და ზოგიერთი სხვა ნივთები, მაგრამ ამავე სამარხში აღმოჩენილი დაკბილულზედაპირიანი სამაჯურები, ბეჭდები, მძივები და მძვესაკიდები ზუსტად ისეთები, როგორებიც 260 სამარხშია აღმოჩენილი. ეს მომენტები, ან ორ სამარხს და მაშასადამე მათ ინვენტარს, კერძოდ II და III ტიპის ცულებს ერთი პერიოდისად წარმოაჩენს და მათი ქვედა თარიღი არ ცილდება ძვ. წ. VIII საუკუნეს.

ზემოთ აღწერილ სამარხეულ არქეოლოგიური ძეგლებზე დაკვირვება დამაფიქრებელია; თითქოს I ტიპის კოლხური ცულები უფრო ადრეული, ხოლო II და III ტიპის კოლხური ცულები უფრო მოგვიანო პერიოდისა ჩანან. მაგრამ გადაჭრით რაიმეს თქმა ჯერჯერობით კიდევ ნაადრევად მიგვაჩნია. სწორედ საფარაუდოა, რომ კოლხური ცულების სხვადასხვა ვარიანტები შესაძლოა ერთდროულად კეთდებოდა, ნოგვიანო პერიოდში მაინც.

⁹⁷ დაახ. ნაშრომი, გვ. 9.

სამარხეული ინვენტარის თარიღების დადგენა ძალიან საჭირო საქმეა, მაგრამ ამჯერად მისი პირდაპირ მიუყენება განძების დათარიღებისათვის იქნებ შეცდომა იყოს, იმიტომ, რომ როგორც აღვნიშნეთ, განძებში ხშირად სხვადასხვა პერიოდის მასალების კრებულია. ცხინვალის განძი I, II და III ტიპის კოლხურ ცულებთან ერთად II და III ტიპის აღმოსავლურ-ქართულ ცულებსაც შეიცავს. ამდენად მისი ერთ ვიწრო ქრონოლოგიურ ჩარჩოში ჩაყენება, რომელიმე ერთი სახის კარგად დათარიღებული იარაღის საშუალებით არ იქნებოდა სწორი. ამ შემთხვევაში ჩვენ ვეძებთ ძეგლის ზედა ქრონოლოგიურ საზღვარს. ცხინვალის განძის ზედა ქრონოლოგიური საზღვრის დასადგენად კი გამოგვაღვება III ტიპის კოლხური და აღმოსავლურ ქართული ცული, რომელიც დაახლოებით ძვ. წ. VIII საუკუნეს უნდა ემთხვევოდეს.

დაახლოებით ასეთივე მდგომარეობა გვაქვს პერევის განძის დათარიღების საკითხში. მასში II ტიპის კოლხური ცული და აგრეთვე III ტიპის აღმოსავლურ-ქართული ცულია, რომელთა ქიმიკობებითი თარიღი უნდა მივიღოთ განძის ზედა ქრონოლოგიურ საზღვრად, რაც აგრეთვე უნდა ემთხვევოდეს დაახლოებით ძვ. წ. VIII საუკუნის საწყისს.

თუკი პირველი ტიპის კოლხური ცული ამ ძეგლისათვის ქვედა ქრონოლოგიური საზღვარი შეიძლება იყოს, რომლია იქითაც არ შეიძლება მისი ასაკი წავიდეს და იგი, ალბათ, ძვ. წ. II ათასწლეულის მიწურულს ემთხვევა, მაშინ გამოდის, რომ ამ მასალის თარიღი რამდენიმე საუკუნით უნდა განვსაზღვროთ. რა თქმა უნდა ეს არ იქნებოდა განძის შენახვის შიახლოებითი თარიღიც კი. ჩვენ ბოლოს და ბოლოს იმ აზრისა ვართ, რომ განძის შენახვის თარიღი განვსაზღვროთ იმ ხიფთის ასაკით, რომელიც ყველაზე ახალგაზრდა მასალათა შორის, საერთოდ კი საუიჭრებელია, რომ პერევის განძი უნდა დავათარიღოთ დაახლოებით ძვ. წ. XII — IX საუკუნით.

და ბოლოს პერევის განძის სახით ჩვენ გვაქვს შერეული კომპლექსი, აღმოსავლურ და დასავლურ-ქართული კულტურის წამყვანი იარაღების ერთობლიობა, რაც ურთიდ საყურადღებოა იმის გამო, რომ დასავლეთ საქართველოში აღმოსავლურ-ქართული კულტურისათვის დამახასიათებელი ძეგლები შედარებით იშვიათი მოვლენაა. ვაცოლებით წაკლები, ვიდრე დასავლურ-ქართული, კულტურისათვის დამახასიათებელი სხვადასხვა ძეგლების ვავრცელება აღმოსავლეთ საქართველოს ტერიტორიაზე, თუკი შიდა ქართლი აღმოსავლურ-ქართული კულტურის სფეროში შემაგალი რაიონი იყო, ის ადგილი, სადაც ხდებოდა აღმოსავლურ და დასავლურ-ქართული კულტურის ფართო შეხვედრები, დასავლეთ საქართველოს ტერიტორიაზე თუგინდ მის აღმოსავლეთ რაიონებშიაც არ ხდებოდა ასე ფართოდ ამ კულტურათა შეხვედრები. მართალია, ჩვენ გვაქვს თითო-ორი შერეული განძი: რომელიც დასავლეთ საქართველოს აღმოსავლეთ რაიონებშია აღმოჩენილი (ბეკათუნის, სოფ. ზემო სინონეთისა და სხვა); მაგრამ როგორც აღვნიშნეთ, ამ თითო-ორი და ყრველ ასეთ ახალ აღმოჩენას და მის შესწავლას უდიდესი მნიშვნელობა აქვს ამ ორი კულტურის ურთიერთობის ვარკვევის საქმინათ-



ვის, მათი ურთიერთ დამოკიდებულების შესწავლის საქმისათვის. შერეული კომპლექსი კი მით უმეტეს, ძვირფასი მასალაა ამ საკითხის გარკვევისათვის.

გარდა ამისა, პერევის განძის I ტიპის კოლხურ ცულს, როგორც პლასტიკური სახით გაფორმებულ იარაღს, თავისი ახლი ანალოგია მოეპოვება ჩრდილო-კავკასიაში აღმოჩენილ არქეოლოგიურ ძეგლებს შორის.

ამრიგად, პერევის განძი მეტად მნიშვნელოვანი კომპლექსია, რომელიც შეიცავს: როგორც დასავლურ, ისე აღმოსავლურ-ქართული კულტურისათვის დამახასიათებელ ელემენტებს, ამავე დროს იგი ეხმაურება და ახლო ურთიერთობაში ჩანს ჩრდილო კავკასიის თანადროულ მსგავს კულტურულ ძეგლებთან.



თავი ხმომთხ

სოფ. კალვათას არქეოლოგიური ძეგლები

1938 წელს სოფ. კალვათაში (საბჭოს რ-ში) მიწის გადაპრუნების დროს 1 მეტრის სიღრმეზე აღმოჩნდა არქეოლოგიური ძეგლები (ინვ. 1—38).

კოლექცია შედგება ბრინჯაოს სამი ცალი კოლხური ცულისაგან (მათ შორის ერთი პატარა) და თოხებისაგან. თოხები დაზიანებულია, შესაძლოა ზოგიერთი მათგანი წარმოების წუნიც ყოფილიყო. ამათ გარდა არის დიდი რაოდენობით ბრინჯაოს ზოდები.

ცული კოლხური ტიპისა ბრინჯაოსი (ინვ. 1—38:1), ყუა ზომილო, განიერი და დაბლაგული აქვს. შესაძლოა თავის დროზე ორწახნაგა იყო, მაგრამ მუწაობის შედეგად დაილუნგდა. ყუა უშუალოდ გადადის სატარეში; ზერელს წვეტიანი თვალური მოყვანილობა აქვს. მისი წინა პირი ოდნავ მაღალი და განიერია, ვიდრე უკანა პირი (რაც ალბათ ტარის მჭიდროდ დაგებასთან იყო დაკავშირებული); სატარე კედლებს სამი წიბური და ორი ღარი გაუყვება. სამივე წიბური წელთან ქრება. შუბლი ორწახნაგაა, ორწახნაგაა კაჩაც. საერთოდ კი წელი ექვსწახნაგაა, პირი გორდაა და ასიმეტრიული; უკანა ნიღრი უფრო მაღალია ვიდრე წინა. პირი ფხისაყენ თხელდება; მიუხედავად დაბლაგულობისა პირს ალესილობა ემჩნევა. პირი რამდენადმე დაზიანებულია. სიგრძე—14,8 სმ, უდ. სიგანე—7,0 სმ, უდ. სისქე—3,0 სმ. ცულის ქიმიური შედგენილობა. ასეთია: სპილენძი (Cu)—91,45%, კალა (Sn)—6,28%, დარიშხანი (As)—0,88%, ტყვია (Pb)—0,31% (ტაბ. 10, სურ. 1).

ცული კოლხური ტიპისა ბრინჯაოსი (ინვ. 1—38:2), მაღალი, დაბლაგული ყუით. ყუა სატარეში გადადის. ზერელს წვეტიანი თვალური მოყვანილობა აქვს. სატარის კედლებს გარედან სამი წიბური და ორი ღარი გაუყვება. სამივე წიბურა ცილდება რა სატარე ზერელის დონეს, წელთან ქრება. შუბლი და კაჩა ორ-ორწახნაგაა. პირი გორდაა და ასიმეტრიული, უკანა ნიღრი უფრო დაბალია ვიდრე წინა. პირი ფხისაყენ თხელდება და დაბლაგულია, ტანიც აქა-იქ დაზიანებულია. სიგრძე—17,0 სმ, პირის უდ. სიგრძე—7,4 სმ, უდ. სისქე—3,0 სმ. ნივთის ქიმიური შედგენილობა ასეთია: სპილენძი (Cu)—93,4%, კალა (Sn)—4,15%, დარიშხანი (As)—1,55% (ტაბ. X, სურ. 3).

ცული კოლხური ტიპისა ბრინჯაოსი (ინვ. 1—38:3), პატარა, ყუა დაბალი და სოლური აქვს და იგი უშუალოდ სატარეში გადადის. სატარე ზერელს წვეტიანი თვალური მოყვანილობა ჰქონია (ამჟამად იგი დეფორმირებულია). სატარის კედლებს გარედან ოდნავ შესამჩნევი სამი წიბური გაუყვება, რომლებიც ზერელის ბოლოზე, წელთან ქრება. წიბურს შორის ორი განიერი ღარია წარმოქმნილი. შუბლი და კაჩა ორ-ორ წახნაგაა; წელი კი ექვს წახნაგა. პირი გორ-

დაა, ოდნავ ასიმეტრიული. პირი ფხისაყენ თხელდება და ბასრია. ლოყა ერთ მხარეზე უნების (?) სქელი ფენითაა დაფარული (შესაძლოა წიდი?). სიგრძე—9,0 სმ, პირის უღ. სიგანე—4,0 სმ, უღ. სისქე—1,4 სმ, ქიმიური შედგენილობა ასეთია: სპილენძი (Cu)—97,65%, კალა (Sn)—0,69%, დარიშხანი (As)—0,59%. (ტაბ. X, სურ. 2).

თოხი ბრინჯაოსი (ინვ. 1—38:4), წელში მოხრილი, მრგვალი სატარე ხერვლით; სატარე ხერვლის წინა პირის დიამეტრი ნაკლებია, ვიდრე უკანა. პირს შუა ადგილზე წიბური გაუყვება. პირის ნაწილი ჩამომტვრეულია. სიგრძე—8,6 სმ, სატარე ხერვლის დიამეტრი—2,8 სმ (ტაბ. X, სურ. 4).

თოხი ბრინჯაოსი (ინვ. 1—38:5) წელში მოხრილი, მრგვალი სატარე ხერვლით. ხერვლის წინა პირის დიამეტრი ნაკლებია, ვიდრე უკანასი. პირს სიგრძეზე წიბური გაუყვება. პირს დიდი ნაწილი აკლია (ჩამომტვრეულია). სიგრძე—7,5 სმ, ხერვლის დიამეტრი—2,3 სმ (ტაბ. X, სურ. 6).

თოხი ბრინჯაოსი (ინვ. 1—38:6), წელში მოხრილი, სატარე ხერვლში ჩადუღებულია ბრინჯაოს ნატეხები (წუნი?), მაგრამ აშკარად შეიმჩნევა—მრგვალი სატარე ხერვლი ჰქონია. პირს სიგრძეზე წიბური გაუყვება. პირის დიდი ნაწილი ჩამომტვრეულია. სიგრძე—7,6 სმ (ტაბ. X სურ. 5).

თოხი ბრინჯაოსი (1—38:7), წელში მოხრილი, მრგვალი მილისებრი სატარე ხერვლით. პირს სიგრძეზე ოდნავ შესამჩნევი წიბური გაუყვება. ხერვლის წინა ნაწილის დიამეტრი ოდნავ ნაკლებია, ვიდრე უკანასი. პირს დიდი ნაწილი აკლია. სიგრძე—8,0 სმ, სატარე ხერვლის დიამეტრი—2,8 სმ. ნივთის ქიმიური შედგენილობა ასეთია: სპილენძი (Cu)—95, 56%, დარიშხანი (As) — 2,49% (ტაბ. X, სურ. 7).

თოხი ბრინჯაოსი (ინვ. 1—38:8). პირს დიდი ნაწილი აკლია და იმიტომ არ შეიმჩნევა წელში მოხრილი იყო თუ არა. პირს სიგრძეზე წიბური გაუყვება. სატარე ხერვლი მრგვალია. მისი წინა ნაწილის დიამეტრი ნაკლებია, ვიდრე უკანასი. ყველა თოხის სატარის წინა ნაწილის დიამეტრი მეტია ვიდრე უკანასი. ეს იმიტომ, რომ ტარი მკვეთრად დაგებოდა იარაღს (ტაბ. X, სურ. 8). თოხის ქიმიური შედგენილობა ასეთია: სპილენძი (Cu) 96,6%, დარიშხანი—0,55%.

ნივთის ნატეხი ბრინჯაოსი (ინვ. 1—38:9,9 ა), პრტყულია და უფორმო.

თოხი ბრინჯაოსი (ინვ. 1—38:12), წელში მოხრილი, მრგვალი მილისებრი სატარე ხერვლით; ხერვლს უკანა ნაწილის დიამეტრი რამდენადმე დიდია წინაზე. პირს სიგრძეზე წიბური მიუყვება, პირმოკვეთილია. იგი ერთ მხარეზე ჩამომტვრეულია (ტაბ. X, სურ. 9). სიგრძე—8,7 სმ, სატარე ხერვლის დიამეტრი—2,7 სმ.

ზოღება ბრინჯაოსი (ინვ. 1—38:10, 11, 13, 14), დიდი რაოდენობით. (20 კგ მეტია), უმეტესი უფორმოა (ტაბ. 11).

სოფ. კალვათას არქეოლოგიურ მახალათაგან, პირველ ყოვლისა, ყურადღებას იპყრობს ბრინჯაოს თოხები. თოხა აღმოჩენილია აგრეთვე მდ. ყვირილას მარცხენა სანაპიროზე, სოფ. ჭრის მახლობლად (საჩხერის რაიონი, (ტაბ. 7, სურ. 3).

ჩვენ არ გავვიზარახავს ბრინჯაოს თოხის სპეციალურად ფართოდ შესწავლა-განხილვა, რადგან ამ საკითხზე სპეციალურად მუშაობს თ. ჯაფარიძე¹. მაგრამ რადგანაც ჩვენ მიერ შესწავლილ მასალათა შორის საკმაოდ რაოდენობითაა ეს სამუშაო იარაღი, ზოგადად მაინც გვინდა შევჩერდეთ ამ იარაღთა ზოგიერთ პარალელებსა და მათ თარიღებზე.

სოფ. ჭრიას მახლობლად აღმოჩენილ თოხს, როგორც საზოგადოდ კოლხური კულტურისათვის დამახასიათებელ ბრინჯაოს თოხებს მილინგბერი სატარეხერელი ახასიათებს, რომლის უკანა ნაწილი ოდნავ გამოშვერილია. პირი განიერია, მხრები სწრაფად გავანიერებული, დამახასიათებელია, რომ აღნიშნულ ეგზემპლარს პირის უკანა ნაწილზე (მიგნით) წიბური არ გაიჩნია. წელში იგი საკმაოდ მოხრილია. სოფ. ჭრიას ამ ეგზემპლარს ჩვენთვის ხელმისაწვდომ მასალათა შორის საკმაოდ მოეპოვება ანალოგიები.

დაახლოებით სამი აშკვარი თოხი I ტიპის კოლხურ ცულებთან ერთად აღმოჩენილი ყოფილა სოფ. ხანში (მათაკოცესკის რაიონი, ინვ. 8—38). მეტად საინტერესოა სოფ. ხევში (ჩოხატაურის რაიონი, ინვ. 9—54) 1953 წელს აღმოჩენილი განძის შემადგენელი ბრინჯაოს თოხი, რომელიც ჩვენი ეგზემპლარის ახლო ანალოგია. თოხს გარდა განძის შემადგენლობაში I და II ტიპის კოლხური ცულები და ბრინჯაოს წალდი.

სოფ. ჭრიას თოხის ზუსტი ანალოგია (ორი ცალი) აღმოჩენილი ყოფილა ასპინძის რაიონის სოფ. ხიზაბაურაში (ნიეთები ინახება საქ. სახ. მუზეუმის ფონდებში, ინვ. 78—13), თოხებს გარდა კოლექცია შეიცავს გრძელმასრიან ხელშუბისპირს და ტარშეურჩეველ ფოთლისებრ სატევარს. სამწუხაროდ საინვენტარო წიგნში არ არის მითითება იმის შესახებ, კოლექცია 78—13 კომპლექსია თუ ნაკრები მასალა.

თავისი შემადგენლობით, მასალათა სხვადასხვაობით და სიუხვით ჩვენთვის ამჯერად საინტერესოა ციხისძირის განძი (ინვ. 93—07). მრავალრიცხოვან თოხებს შორის, რომელსაც განძი შეიცავს, არის განიერპირიანი თოხები, ტრაპეციული ფორმის თოხები და ისეთებიც, რომელთა მხრები სწრაფად იწლება. ზოგიერთ მათგანს პირის უკანა ნაწილზე გაიჩნია წიბურები, ზოგიერთს კი არა. ერთი ნაწილი თოხებისა წელშია მოხრილი, მეორე კი არა. თუ არ შევიღებთ მხედველობაში თოხებს, რომლებიც სამკუთხაა და წვერისაკენ ვიწროვდება; ამ განძის შემადგენლობაში ყველა სხვა ფორმის თოხებზე გვხვდება, რაც კოლხური კულტურისათვისაა დამახასიათებელი. განძის შემადგენლობაში თოხებს გარდა არის: სეკმენტური იარაღი, ბრტყელი ცულის ნატეხი, სპილენძის ზოდები და სხვა ნივთები.

სოფ. კალეათაში აღმოჩენილი არქეოლოგიური ძეგლების ახლო ანალოგი-

¹ თ. ჯაფარიძე, დახვედრითი ექსპედიცია ვურაში, საქ. სახ. მუზეუმის შთაბე, XVI B, 1950, გვ. 109—121.

თ. ჯაფარიძე, მიწათმოქმედების იარაღები დასავლურ-ქართულ კულტურაში, სტალინის სახ. თბილისის სახ. უნივერსიტეტის შრომები, ტ. 49, 1953, გვ. 173—213.

ები, მათ შორის თოხების მარალელები, მრავლად გეხვდება საქართველოს ტერიტორიაზე აღმოჩენილ არქეოლოგიურ ძეგლთა შორის. თოხები—წელში მოხრილი, რომელთა უკანა ნაწილზე სამი წიბური გამოყვანილი, ქვიშარის განძის შემადგენლობაში რამდენიმე ცალია¹. მაგრამ ქვიშარის განძის შემადგენლობაში ისეთი თოხებიცაა, რომელსაც უკანა ნაწილზე წიბური არ გააჩნია.

განძში თოხებს გარდა I და II ტიპის კოლხური ცულებია: ბრტყელი ცულები, ნამგალი, საშაჭურები, რგოლი მონეტა და სიტულას ყური.

ქუთაისის სახელმწიფო მუზეუმში ორი საინტერესო განძია დაცული.

ერთი მათგანი ზემო სიმონეთში ყოფილა აღმოჩენილი². განძი საინტერესოა იმიტომ, რომ იგი შერეული კომპლექსია, ერთი მხრივ, მასშია აღმოსავლურ აქავკასიური კულტურის ელემენტები; განჯა-კარაბაღული მახვილებისა და აღმოსავლურ-ქართული ცულის სახით, ხოლო მეორე მხრივ, კოლხური კულტურის ზოგიერთი სახეები: სეგმენტისებრი იარაღის, ბრინჯაოს წაღის უკანა ნაწილზე სამწიბურიანი თოხის ნატეხის, ბრინჯაოს ზოდების და სხვა სახით.

მეორე განძი სოფ. ოფიშვეთში (ქუთაისის რაიონი) ყოფილა აღმოჩენილი³. იგი შედგება მხოლოდ I ტიპის რამდენიმე კოლხური ცულისა, დიდი რაოდენობით სეგმენტისებრი იარაღისა. ერთი თოხის ნატეხისა, რომლის უკანა ნაწილზე სამი წიბურია, განიერი რგოლის, ისეთი როგორც პერეკშია აღმოჩენილი, რამდენიმე ნამგლის ნატეხისა და სხვა.

საინტერესოა აგრეთვე სოფ. კოდის-წყაროში (დუშეთის რ-ნი) აღმოჩენილი ორი თობი მესამე ტიპის აღმოსავლურ-ქართულ ცულთან ერთად⁴.

ამგვარად ჩვენთვის საინტერესოა ერთი სამარხეული კომპლექსი, რომლის შემადგენლობაში ბრინჯაოს თობია, პირის უკანა ნაწილზე სამი წიბურით, სამარხი აღმოჩენილია ქვემო ქართლში (თბილეთი) მარალინდერესის სამარხ-განზე⁵.

კოლხური კულტურისათვის დამახასიათებელ შესანიშნავი ცულების გვერდით, ამ კულტურის ერთ-ერთი წამყვანი და ძირითადი ფორმია ფართოდ გავრცელებული სამეფურნეო იარაღი ბრინჯაოს თობი.

ბრინჯაოს თოხები სხვადასხვა სიდიდისა და ფორმისაა. ზოგი მათგანი განიერპირიანია და წელში მოხრილი, ზოგიერთი მათგანი ტრაპეციის ფორმისაა და ა. შ.

ზოგიერთი მკვლევარი იმ აზრისაა, რომ ბრინჯაოს თოხები მრავლად იყო გავრცელებული კოლხიდაში, იმ დროს, როდესაც იგი არა ჩანს არც ქედის გადაღმა და არც მცირე აზიაში, კოლხიდაში სულ მცირე ერთდროულად ამ და-

¹ გ. ნიორაძე, ქვიშარის არქეოლოგიური ძეგლები, სურ. 10.

² თ. ჯაფარიძე, დასახ. ნაშრომი, სურ. 5.

³ თ. ჯაფარიძე, დასახ. ნაშრომი, სურ. 4.

⁴ იქვე, სურ. 8.

⁵ ბ. კუფტანი, არქეოლოგიური გათხრები თბილეთში, სურ. 50.

რადის სამი სხვადასხვა სახე იყო ხმარებაში, რაც მათ დიფერენცირებულად გამოყენებას მოწმობს⁷.

ო. ჯაფარიძე არ ეთანხმება პროფ. ბ. კუფტინის აღნიშნულ მოსაზრებას, იგი ეყრდნობა რა ურეკის განძიდან მიმდინარე (ამ ადრეული პერიოდის კომპლექსის თოხებს) სამკუთხა ფორმის წაწვეტილწვერიანი თოხის არსებობას. მიუთითებს, რომ შეიძლება პირველყოფილი თოხები წინ უსწრებენ პირფართო თოხებს... საფიქრებელია, რომ თოხს პირი შემდეგში თანდათან ვაუფართოვდა⁸.

ჩვენი აზრით, პირველყოფილი (სამკუთხა პირიანი) თოხები ხმარებაში იყო, როგორც ადრეულ პერიოდში, ისე პირფართო თოხების დროსაც, მათი გამოყენების პერიოდში. რაც შეეხება თვით პირფართო თოხებს, მათი დიფერენცირება არსებული მასალების მიხედვით ძალზე ძნელი და თითქმის შეუძლებელი ჩანს, რადგან პირფართო თოხებს, რომლებსაც პირის უკანა ნაწილზე სამი წიბური გაუყვება და ისეთ პირფართო თოხებს, რომლებსაც ეს წიბურები არ გააჩნია გვხვდება ერთდროულ მასალების გვერდით. ხანდახან ერთ კომპლექსშია აღნიშნული თოხების სხვადასხვა ტიპები.

ასე მაგალითად, როგორც პირფართო, უკანა პირზე წიბურების არმქონე, ისე წიბურებიანი თოხები გვხვდება როგორც I, ისე მეორე ტიპის კოლხურ ცულელებთან ერთად, იგი გვხვდება ისეთ მასალასთან, რომელიც გვიანი ბრინჯაოს პერიოდისათვისაა დამახასიათებელი და გვხვდება ისეთებთანაც, რომლებიც ძვ. წ. VIII საუკუნით ან უფრო მოგვიანო პერიოდით შეიძლება დათარიღდეს. ამ იარაღთა ზედა ქრონოლოგიური საზღვრის საძიებლად საკმარისია ნოვოსხენიოთ თრიალეთში მარალინდერესის სამაროვანზე აღმოჩენილი სამარხის კომპლექსი, რომელშიც ბრინჯაოს თოხიცაა და თარიღდება ვანის ეპოქით⁹. აქვე შეიძლება დავასახელოთ ქვიშარის განძი, რომელშიაც ბრინჯაოს თოხებს ვარდა, სიტულის ყური და ზოგიერთი სხვა ისეთი ნივთია, რომელიც ძვ. წ. VIII - საუკუნეზე ადრეული არ შეიძლება იყოს, მაგრამ იქვეა ისეთი ნივთები (I ტიპის კოლხური ცული, ბრტყელი ცული და სხვა), რომელთა ქვედა ქრონოლოგიური საზღვარი გვიან ბრინჯაოს პერიოდში უნდა ეყვით. ამ მოსაზრებას მხარს უჭერს სოფ. კალეათას არქეოლოგიურ ძეგლთა შორის კოლხური ცულეების იმ ვარიანტის არსებობა, რომელიც II ტიპის ქვეტიპად ითვლება.

არ შეიძლება არ გავიზიაროთ ო. ჯაფარიძისა და სხვა მკვლევართა მოსაზრება იმის შესახებ, რომ „ბრინჯაოს თოხი გარკვეულ გენეტიკურ კავშირშია მომდევნო ხანის საქართველოში გავრცელებულ რკინის თოხებთან¹⁰.

მ. მ. ივანიშვილი აღნიშნავს, რომ რკინის თოხი, მიუხედავად მისი დაშლისა ფორმით ნოვოვანოვებს ბრინჯაოსას, მაგრამ უჩვეულო და უფრო მასიური მასზე¹¹.

⁷ Куфтин Б. А., К вопросу о древнейших корнях грузинской культуры на Кавказе, საქ. საზ. მეზღუდის მონაძე, XII B, გვ. 317, სურ. 15.

⁸ ო. ჯაფარიძე, დახვედრითი ექსპედიცია ეაგერში, საქ. საზ. მეზღუდის მონაძე, XVI B, 1950, 116—117.

⁹ ბ. კუფტინი, არქეოლოგიური გათბრები თრიალეთში, გვ. 50—52.

¹⁰ ო. ჯაფარიძე, მიწათმოქმედების იარაღები დასავლურ-ქართულ კულტურაში, გვ. 199.

¹¹ Иванишвили М., Материалы к изучению культуры козлов, მასალები საქართველოსა და კავკასიის ისტორიისათვის, ნაკვეთი II, თბილისი, 1941, გვ. 52.



ხვენ ვფიქრობთ, რომ ქორეთში აღმოჩენილი რკინის მოზრდილი თოხი, რომელსაც მილისებრი სატარე ხვრელი აქვს, თანაბრად დაქანებული მხრები, განიერი თითქმის გორდა პირი და კარგად ეტყობა პირის შეკეთების—მასზე გადაბმის კვალი (ტაბ. XVII) ბრინჯაოს თოხების შემკვიდრეა—მათთან გენეტიკურ კავშირში იმყოფება.

შესადარებელი მისაღების გათვალისწინებით კალეათას ზანძი მიანლოეზით შეიძლება დაეთარიღოთ ძვ. წ. I ათასწლეულის პირველი საუკუნეებით.

თავი მესამე

სახხმარის რაიონში აღმოჩენილი ბრინჯაოს ბალთები

სპეციალურად გეინდა შეეჩერდეთ საჩხერის რაიონის სხვადასხვა უბანში აღმოჩენილ ქამრის ბალთებზე.

ბალთა ქამრისა ბრინჯაოსი აღმოჩენილია ქორეთში (ტაბ. XII, სურ. 1 ან სურ. 18). სწორკუთხედის ფორმის (9, 8 სმ X 9,3 სმ) ჩარჩო შემკულია ერთი წყება წნული ორნამენტით. მის ყოველ კუთხეზე აღმართულია მრგვალი, თითო დაბალი ბორცვი. ჩარჩოს შიგნით ცხოველთა რელიეფური სახეებია გამოყვანილი, ძალზე სტილიზებულიად. ბალთაზე კარგად შეიმჩნევა ორი ცხოველი, რომელთაგან ერთს უკავია ბალთის ცენტრალური არე, ხოლო მეორე მოთავსებულია მის მუცლის ქვეშ. ცენტრალური ფიგურის თავი უკანაა მობრუნებული და პროფილშია მარჯვნივ, ფეხები მოხრილია იმგვარად, რომ ცხოველი თითქოს მოძრაობაშია და უკანა ფეხები უახლოვდება წინას. წინა ფეხები არაბუნებრივიაა მოხრილი თუ მივიღებთ მხედველობაში იმას, რომ წვივი ძალიან გრძელი ჩანს, ხოლო ბარძაყი შედარებით მოკლე. წელი გრძელია და გაწვრილებული. თეძო და მკერდი განიერია. კისერი ძალზე გრძელი აქვს, თავი პატარა და პირი დაღებული აქვს. თავზე გამოსახული ბურთულეები შესაძლოა თვალს გამოსახავდნენ. კისერზე, თავის მახლობლად აღმართულია პატარა სვეტი. ასევე რამდენიმე სვეტი (სამი) აღმართულია ყელის სხვადასხვა ადგილიდან, ზოგი დამრეცად და ზოგიც ვერტიკალურად. ასეთივე სვეტი აღმართულია აგრეთვე ტუჩიდან და გვიდან. ტანის ზემო ნაწილზე გადახლართულია რამდენიმე ზოლი, რომლებიც შესაძლოა რქების ვადმოცემა იყოს. ცენტრალური ცხოველის მუცლის ქვეშ მოჩანს რაღაც ცხოველი. გარკვევა იმისა, თუ რა ცხოველი უნდა იყოს, ბალთის ცენტრალურ არეზე მისი ძალზე სტილიზაციის გამო ძნელია. შესაძლოა იგი ირმის სქემატური გადმოცემა იყო. ჩარჩოს ერთი მხარე ჩამოჭრილია.

ქამრის ბალთა (ინგ. 2—3ნ:2) სოფ. არგვეთში (საჩხერის რ-ნი) ყოფილა აღმოჩენილი. 1904 წელს მიწის სამუშაოს დროს, მასთან ერთად ყოფილა ბრინჯაოს სამკაული. ცხენის თავების ქანდაკებებით შემკული და დუგმისებური რგოლი.

ბალთა კვადრატულია (12 X 12 სმ), რომელსაც ირგვლივ განიერი ჩარჩო უვლის (1,9 სმ სივანისა). ჩარჩო შემკულია რელიეფური ხაზოვანი სპირალების ორი მწკრივით. სპირალურ მწკრივებს ერთმანეთისაგან ყოფს ორი სწორხაზობრივი რელიეფური ზოლი. ჩარჩოს კუთხეებში აღმართულია მალალი კონუსური შევრილები, რომელთა ფუძეების ირგვლივ საღტისგვარად სამ-სამი რგოლია შემოვლებული. ჩარჩოს შიგნითა მოედანზე ოთხი ცხოველის სტილიზებუ-

ლი გამოსახულებაა. ცენტრალური ფიგურა ყველაზე დიდია. მის ცალკეულ ნაწილებს შორის პროპორცია არ არის დაცული. ტანის წინა და უკანა ნაწილი (მკერდი და გავა) იალზე მსუქანია, წელი გავასთან ძალზე ვიწროვდება და საერთოდ იგი მოკლეა. მკერდი ძალზე დაშვებულია, ასევე დაშვებულია უკანა ნაწილიც. მკერდსა და გავაზე ჩალრმაგებული სპირალური ხვიაა. ცენტრალური ცხოველის ფეხები დაბალია და ტანთან შედარებით წვრილი. წინა ფეხებს მუხლებთან წინ გაშვებული წინაზარდები აქვს, ხოლო უკანა ფეხებს უკან გაშვებული გრძელი წინაზარდები. ცხოველი თავადერილია, იგი წინაა მიმართული. ბალთის ერთი ნაწილი (ცენტრალური ფიგურის წინა და ზემო ნაწილი) აკლია და ამიტომ რამდენადმე გაურკვეველია თავისი ფორმა. დარჩენილი ნაწილის მიხედვით თავბირი მოკლე ყოფილა, ხოლო თავზე ზემოთ სამკუთხა შეერილია აღმართული. ტუჩსა და შვერილს შორის მრგვალი ნახვრეტია, რომელიც ალბათ ცხოველის თვალს გამოხატავს. კისერზე აღმართულია მოკლე წა-



სურ. 18. ბალთა ქანისა სოფ. ქორეთიდან

ნაზარდი, რომელიც იტოტება სძაღ. შერჩენილია მარცხენა ტოტი, რომელიც უკან მიემართება, იყოფა ორ შტოდ და რგოლებით მთავრდება. უერთდება რა ჩარჩოს შიდა ნაპირს (განშტოვებანი შესაძლოა რქების იმიტაციამ იყოს). კისერზე აღმართული მთავარი ღერძია უკან იწეება უკან გადაბარილი განშტოება, რომელიც მთავარი ფიგურის ზემოთ გამოჰყვანილ ცხოველის წინა ფეხს უერთდება. იგი შესაძლოა ყურს გამოხატავდეს. „ყურთან“ იწეება გრებილი (შესაძლოა ფაფარის იმიტაცია). მიუხედავად ცენტრალური ცხოველის კისრის, წელისა და გავის გარემოხაზულობის, მიიღწევს „კუდამღი“ და წვედება. „კუდი“ მთავარი ფიგურის გარემოხაზულობის პარალელურად მიემართება კისრისაკენ, წელით იგი ოდნავ დაბლა ეშვება. უერთდება გრებილს და სპირალური ხვეულით მთავრდება. ძხელია თქმა, თუ რა ცხოველთან უნდა გვეჭინდეს საგმე-

მას თითქოს რქებზე აქვს, ფეხები მოკლე და რაღაც უჩვეულო, ტანი კი უფრო ირმისას გავს, საერთო ნიშნებით უფრო სავარაუდოდებელია ირმის ფანტასტიკური გადმოცემა.

ცენტრალური ფიგურის ზემოთ, ჩარჩოს შიგნით მარცხენა ხაწილზე გამოყვანილია ცხოველის ქანდაკება, იგი პროფილშია და წინა და უკანა მარჯვენა ფეხი მოჩანს. ფეხები ძალზე გრძელია, წინა ფეხი წინაა გაშვებული და ცენტრალური ფიგურის კუდის დაბოლოება—სპირალზეა დაბჯენილი, ზოლო უკანა ფეხი მუხლშია მოხრილი და აგრეთვე ცენტრალური ფიგურის კუდის შუა ნაწილზეა დაბჯენილი. ჩვენ თვალწინ მოძრაობაში მყოფი ცხოველია, მუხლიდან აღმართული შვერილი უკანა ფეხს ჩარჩოსთან აკავშირებს. ცხოველი მსუქანი ჩანს, კისერიც საკმაო განიერია. თავის ზემოთ და ქვემოთ სამკუთხა წანაზარდებია, შუაზე კი ჩაღრმავებული წერტილი, რომელიც ცხოველის თვალს გამოხატავს. თავიდან წინ გაშვებულია სამი გრძელი შტო—ერთი მათგანი (ქვედა) ცენტრალური ფიგურის ყურს უერთდება, შუი ცენტრალური ფიგურის მარცხენა რქას, ზოლო ზედა—ჩარჩოს; კისრიდან იწყება უკან გადახრილი ვანშტოება,



სურ. 19. ბალთა ქამრისა, სოფ. არგვეთიდან (ინვ. 2-36.)

რომელიც ჩარჩოს უერთდება და შესაძლოა ყურს გამოხატავს. კუდი გრძელი აქვს და მოხრილია, იგი ვაგის პარალელურად მიემართება და წელის პირდაპირ ჩარჩოს უერთდება. კუდის ბოლო დახვეულია. ცენტრალური ფიგურის მუცლის ქვეშ პატარა ცხოველის სქემატური გადმოცემაა. მას მოგონო კუდი აქვს დახვეული ბოლოთი. იგი ჩარჩოს უერთდება, წინა ფეხი წინაა გაშვებული და ცენტრალური ფიგურის ბარძაყს უერთდება. უკანა ფეხი უერთდება რა ბალთის ჩარჩოს აგრეთვე წინაა გაშვებული და მიდგმულია მთავარი ფიგურის ჩლიქთან. თავი მაღლაა აღმართული, ხახა დაღებულია, თავზე ჩაღრმავებული ადგილია, რომელიც თვალის გადმოცემაა. თვალის ორივე მხარეზე შვერილებია. ერთი მათგანი მკერდს უერთდება, მეორე კი—ბარძაყს. ცენტრალური ფი-



გურის წინ დაახლოებით გერტიკალურად, აღმართულია აგრეთვე პირდაპირულ-ცხოველია ქანდაკება, რომლის ვრძელი კუდი ხვეული ბოლოთი მთავრდება და ჩარჩოს უერთდება, ხოლო უკანა ფეხი წინაა გაშვერილი, ისე, რომ მკერდს უერთდება. დაღებული პირის ზემო ნაწილი ცენტრალური ფიგურის, ტუჩს უერთდება. ბალთის მარჯვენა კუთხის დიდი ნაწილი ჩამომტგრეულია (სურ. 19).

ბალთა ქამრისა ბრინჯაოსი (სახეცის რაიონის სოფ. ქორტოშია შემთხვევით აღმოჩენილი). ბალთის ზომებია: 10,5×10,2 სმ, ჩარჩოს სიგანე 1,5 სმ. ჩარჩო შექმულია წნული რელიეფური ორნამენტის ორი რიგით, მწკრივებს ერთმანეთისაგან ყოფს ვიწრო ხოლი, ჩარჩოს კუთხეებთან აღმართულია კონუსური მოძალლო წვერილები.

ბალთის შიგნითი მხედანი უკავია ფანტასტიკური ცხოველის სამ გამოსახულებას. ცენტრალური ფიგურა ყველაზე დიდია. იგი რელიეფურია და პროფილშია მარჯვნივ. ტანის წინა და უკანა ნაწილი (მკერდი და გავა) ძალზე სქელია და დაშვებული, წელი მოკლეა და ვიწრო. მკერდსა და გავაზე ჩაღრმავებული კონცენტრული წრეებია ორ რიგად. ცენტრალური ცხოველის ფეხები დაბალია და მუხლოთან მოხრილი. წინა ფეხებს მუხლოთან წინ გაშვერილი, ხოლო უკანა ფეხებს უკან გაშვერილი ვრძელი და კონუსური წინაზარდები აქვს. ერთი წინა და ერთი უკანა ფეხის წინაზარდი ჩარჩოს უერთდება. ფეხი ოთხად განშტოებული ჩლიქებით მთავრდება, რომლებიც ჩარჩოს შიდა პირს უერთდება. ცხოველი თავადერილია და წინ მიმართული. თავის შუაზე წერტილისებრი ჩაღრმავებაა, რომელიც თვალის გამოსახულება უნდა იყოს. თავის ზემოთ და ქვემოთ სამკუთხა წინაზარდებია, ტუჩი ორადაც განშტოებული და დაღებულსა ჰგავს. როგორც ზედა ისე ქვედა ტუჩი ჩარჩოს უერთდება. კისერზე აღმართულია ორი წინაზარდი, თითოეული მათგანი ორად იტოტება და ისინი რგოლებით მთავრდება და უერთდება ჩარჩოს შიდაპირს. აღნიშნული განშტოებანი რქათა სტილზეებული გადმოცემა უნდა იყოს. კისერზე „რქების“ უკან იწყება უკან გადახრილი განშტოება, რომელიც მთავარი ფიგურის ზემოთ გამოყვანილ ცხოველის წინა ფეხს უერთდება. იგი აღმათ, ყურის გადმოცემაა. „ყურთან“ იწყება გრებილი, მიუყვება ცენტრალური ცხოველის კისრს, წელისა და გავის ვარე მოხაზულობას. მიღწევს „კუდამდე“. კუდი გრებილის გაგრძელებას წარმოადგენს. აგი მთავარი ფიგურის გავის პარალელურად მიემართება, წელს ეხება და ბოლოვდება სპირალური ხეიათი. მიუხედავად ფანტასტიკობისა, სხვადასხვა ნაწილების უჩვეველი გადმოცემისა, ცხოველის საერთო სახე ირემს გამოხატავს.

ცენტრალური ფიგურის ზემოთ გავისაყენ გამოყვანილია რაღაც ცხოველის (ძაღლის?) ქანდაკება, იგი პროფილში და ორი ფეხი მოჩანს—ერთი წინა წინ გაშვერილი ფეხი, ირმის კუდის დაბოლოება—ხეიაზე დაბჯენილი, ხოლო უკანა ფეხი აგრეთვე კუდზეა დაბჯენილი, მის საწყისთან. ცხოველი მობენალი ჩანს, კუდი მოხრილია, ტანის პარალელურად მიემართება და ხეიათი მთავრდება. ძაღლის ყელი განიერია. თავის შუა ნაწილზე წერტილისებრი ჩაღრმავებაა, რომელიც თვალის გადმოცემაა, თვალის პირდაპირ ქვემოთ სამკუთხა წინაზარდია. თავზე დამრეცად აღმართული ყური და ორად განშტოებული წინაზარდია გამოყვანილი. პირი დაღებულია და ზემო ტუჩი რქის უერთდება. ხოლო ქვედა ტუჩი—ყურს. მუცლის ქვეშ ფრინველს გამოსახულებაა, რომელიც ნისკარტით ბარკალს ეხება, ფეხი დაბჯენილია ცენტრალური ფიგურის

უკანა ფეხის წვივზე, ხოლო კუდი წინა ჩლიქთანაა მიბჯენილი. ირმის წინ სპირალია გამოყვანილი (სურ. 20)¹.

ბალთა ქაშრისა ბრინჯაოსი (აღმოჩენილია სახერის რაიონის სოფ. ჯალაში). ჩარჩო შექმნილია წნული რელიეფური ორნამენტის ორი რიგით, მწკრივებს ერთმანეთისაგან ყოფს ვიწრო ზოლი. ჩარჩოს კუთხეებთან, ისე როგორც საერთოდ ყოველ ბალთაზე, აღმართულია კონუსური მომადლო შევრტილები.

ბალთის შიგნითაა მოედანი უკაეია ფანტასტიკური ცხოველის ოთხ გამოხატულებას, როგორც საერთოდ ამჭერადაც ცენტრალური ფიგურა ყველაზე დიდი, იგი რელიეფური და პროფილშია მარჯვნივ. ტანის წინა და უკანა ნაწილი (მკერდი და გავა) ძალზე სქელია და დაშვებული, წელი შედარებით მოკ-



სურ. 20. ბალთა ქაშრისა სოფ. ქორეთიდან

ლეა და ვიწრო. მკერდსა და გავაზე ჩაღრმავებული კონცენტრული წრეებია ორი რიგად, შათ შორის კი ჩაღრმავებული წერტილი. ცენტრალური გამოსახულებას ფეხები ტანთან შედარებით მოკლე აქვს და მუხლში მოხრილი, ამავე დროს მოხრილი მუხლებიდან წინა ფეხებს წინ გაშვებული, ხოლო უკანას უკან გაშვებული გრძელი კონუსური წინაზარდები აქვს. ერთი წინა ფეხის წინაზარდი ფრანველის კუდს, ხოლო უკანას ჩარჩოს უერთდება. ფეხის ტერფზე ოთხი ჩლიქი თუ ბრკეალი (?) ჩანს, რომლებიც ჩარჩოს შიდაპირს უერთდება. ცხოველს აღერილი თავი წინ მიუმატავს. სახეზე წერტილისებრი ჩაღრმავებაა, რაც ალბათ, თვალს გამოხატავს. სახეს ზემოთ და ქვემოთ სამკუთ-

¹ სურათი დაბატულია ს. ქორეთის საშუალო სკოლის ისტორიის მასწავლებლის მ. გოცატიშვილის მიერ. მის მიერაა დაბატული სურ. № 21.

ხა წანაზარდები აქვს. ქვედა წანაზარდის წვერი ფრინველის ნისკარტს ებჯინება, რომელიც ცხოველის წინაა. პირი უცნაურადაა დაღებული და ორივე ტუჩი ჩარჩოს შიდა პირს უერთდება. თავიდან აღმართულია ორი რამდენადმე დამრეცი წანაზარდი, თითოეული მათგანი თავია მხრივ ორად იტოტება და რგოლებით მთავრდება. რგოლები ესება ჩარჩოს შიდაპირს. ეს განშტოებები თავისი ტრიბუტებით ცხოველის დატოტვილ რქათა სტილიზებული გადმოცემა უნდა იყოს. „რქების“ უკან იწყება უკან გადაგრებილი განშტოება, რაც ყური უნდა იყოს. ყურთან იწყება გრებილი, მიუყვება ცენტრალური ფიგურის კისრის, წელისა და გავის გარე მოხაზულობას და აღწევს კულამდე. კული, რომელიც გრების გაგრძელებას წარმოადგენს, ზევითაა აღერილი. ერთხან გავის პარალელურად მიემართება. შემდეგ წელს უერთდება და სპირალური ხვიათი მთავრდება. მიუხედავად ცხოველის ფანტასტიკურობისა, სხვადასხვა ნაწილების (კული, თავი, ფეხები, რქები და სხვა) უჩვეულო გადმოცემისა ცხოველის საერთო საზე ირემს გამოხატავს.

ცენტრალური ფიგურის ზემოთ გავის მხარეზე გამოყვანილია ცხოველის (ძალის) ქანდაკება, იგი პროფილშია, მარჯვნივ და მისი მსოლოდ ორი ფეხი მოჩანს ერთი უკანა და ერთიც წინა. წინა ფეხი ძალზე გრძელია, წინაა გამშვარილი, თათებით ყელს ესება, ზოლო ფეხი კულის ხვიას ეყრდნობა. უკანა ფეხი, რომელიც მუხლშია მოარჩილი ფეხით კულზეა დაბჯენილი. ხოლო კული, ზევითაა აწეული გავის და წელის პარალელურად მიემართება და ხვიათი მთავრდება, პირდაღებულია, სახის ქვემოთ სამკუთხა შევრილია, თავის უკან დამრეცი შევრილია წარმართული, რომელიც ყურს უნდა გამოხატავდეს, თავის ზემოთაც რაღაც წანაზარდებია.

ცენტრალური ფიგურის მუცლის ქვეშ და წინ მშვენივრად გამოკვეთილი ფრინველების ქანდაკებებია გამოყვანილი. დამახასიათებელია, რომ ცენტრალური ცხოველის წინ ჩვენ თითქმის არ შეგვხვებდრია ფრინველის ქანდაკება (სურ. 21).

საქართველოს საბ. ხელოვნების მუზეუმში საკატალოგო ჩანაწერების მიხედვით საზხერეში აღმოჩენილი ქამრის ორი ბალთა უნდა იყოს. ჩვენ მოვახერხებთ გაცნობოდით მსოლოდ ერთ მათგანს (ს. ს. ხ. მ. ინვ. №—140). იგი პროფ. ე. თაყაიშვილია მიერაა ჩამოტანილი საზხერიდან და ნაპოვნი ყოფილა სამარხში. ბალთა სწორკუთხაა და რამდენადმე დაზიანებული. მისი ჩარჩო შემკულია ხაზოვანი რელიეფური სპირალური სახეების სამი მწკრივით. მწკრივები ერთი მეორისაგან გამოყოფილია სწორბაზოვანი ვიწრო რელიეფური ხოლით. ჩარჩოს კუთხეებზე აღმართულია მალალი კონუსური შევრილები. ბალთის ცენტრალური მოედანი დაკავებული აქვს ფანტასტიკური ცხოველების ოთხ გამოხატულებას. ცენტრალური ცხოველი პროფილშია მარჯვნივ და რელიეფურადაა გამოსახული, ტანი და ფეხები შესანიშნავად გადმოკვეცვს ცხენის შესაბამის ორგანოებს სათანადო პროპორციულობით და ცხენის ფიგურა საგნებით რეალურადაა წარმოდგენილი. კისერი მალა აქვს აწეული, ხოლო თავი წინაა მიმართული. თავი მოგრძოა და ზედა ქვა ჩარჩოსთანაა შეერთებული, თავი ნაკლებია და ზენოდან რა უნდა ყოფილიყო არა ჩანს. ცხენს თავზე აღვირი აქვს წამოცმული, პირი დაღებული აქვს. თავის წინა ნაწილზე წერტილოვანი ჩაღრმავებაა, რაც შესაძლოა თვალის გადმოცემა იყოს, თუმცა იგი არ ემთხვევა თვალის ადგილს. თავიდან იწყება გრებილი, იგი მიუყვება კისერს, წელსა და გავის და გადადის კულში, ცხენის წინული კული აღარ თავსდება ში-

და მოედანზე და ჩარჩოზე გადადის. კუდის საწყისიდან აღმართული ზოლი სწრაფად უხვევს და მიემართება გვიცისა და წელის პარალელურად, იგი მთავრდება სპირალური ხვიათი. ცენტრალური ფიგურის ბეჭსა და გავაზე დამტკიმულია კონცენტრული წრეები. ცენტრალური ფიგურის ზემოთ, ფანტასტიკური ცხოველის გრიელი ტანია და ხარის თავი, რომლის ლამაზი და დიდრონი რქები ჩარჩოსთანაა შეერთებული. წინა ფეხით იგი ცენტრალური ფიგურის კისერზე დაყრდნობილი, კუდი მოხრილია. ტანის პარალელურად მიემართება და წელთან ხვიათი მთავრდება. ცხოველის წის, რაღაც ცხოველი უნდა ყოფილიყო. იგი იმგვარადაა დახიანებული, რომ აღწერა შეუძლებელია. მუცლის ქვეშაც ფანტასტიკური ცხოველის (შეიძლება კიციის) სქემატური გადმოცემა, რომელიც ფეხებით ჩარჩოზე დაყრდნობილი (ტაბ. XIV, სურ. 1).

ბალთა ქამრის ბრინჯაოს აღმოჩენილი ს. ქორეთში (ტაბ. XIV, სურ. 2 ან სურ. 22), სწორკუთხა, დიდი ზომისა (16,015,0 სმ). მისი ფართო ჩარჩო (2,3 სმ სიგანისა) შემკულია ხაზოვანი, რელიეფური სპირალური სახეების მწკრივით. ჩარჩოს კუთხეებზე აღმართულია მაღალი კონუსური შევრილები, რომელთა ფუძეები შემოსაღებულია რელიეფური ხაზოვანი წიბურით. ბალთის



სურ. 21. ბალთა ქამრისა სოფ. კალადან

(ცენტრალური არე (მოედანი) დაკავებულია ფანტასტიკური ცხოველის გამოსახულებებით, ცენტრალური ფიგურა რელიეფურად პროფილშია წარმოდგენილი. სხეულის წინა და უკანა ნაწილი (გავა, მკერდი) ძალზე მსუქანის და სქელის შთაბეჭდილებას ტოვებს. ფეხები ტანთან შეფარდებით ძალზე მოკლე და უსუსურია ჩანს და ამდენად მკერდი ძირს დაშვებული გვეჩვენება. წელი მოკლე და მსხვილი. კიბური მაღლაა აწეული და თან მოხრილია, თავი კი წინაა მიმართული, თავი მოგრძოა და ერთი შეხედვით ცხენისას ჰგავს. პირი დაღებუ-

ლი აქვს. ყური წინ და მალლა მიმართული. ყურის ძირთან მოზრდილი ნახვრეტია, იგი თვალს წარმოსახავს. ტუჩსა და თვალს შორის რელიეფური წნულია (?), რომელიც გადადის მკერდზე—გაყვება მკერდს და ბეჭის თევთან კრება. იგი შეიძლება აღვირისა და სამკერდულის წარმოსახვა იყოს. ყურის ზემოდან იწყება წნული ზოლი, იგი მიუყვება ცხენის კისერს, გრძელდება წელამდე და იქ წყდება. კისრის ზემო ნაწილზე წნულია. წნულისაგან შექმნილი ორი რკალი ცხოველს აკავშირებს ჩაჩხოსთან (ეს წნულები ცხოველის ფაფარს ხომ არ უნდა გამოსატყუდეს?). ჩაჩხოსა და ცხოველის კისრის ზემო ნაწილს შორის იქმნება სამი ფიჩხარა. ცენტრალური ფიჩხარის ბეჭზე და თეძოზე დაშტამბულია კონცენტრული წრე, ამავე გამოსახულების ზემოთ (ზურგზე), მოთავსებულია ფანტასტიკური ცხოველის სტილიზებული გამოსახულება. ცხოველის უკანა ნაწილი დაზიანებულია (ამოტეხილია უკანა ფეხის ზემონაწილი), ცხოველი გრძელია, წინა ნაწილი ძალზე განიერია და დაბლა ეწვეება. მკერდიდან დაბლა მიემართება ერთი მოკლე ფეხი (?), ფერადება რა ცენტრალური ცხო-

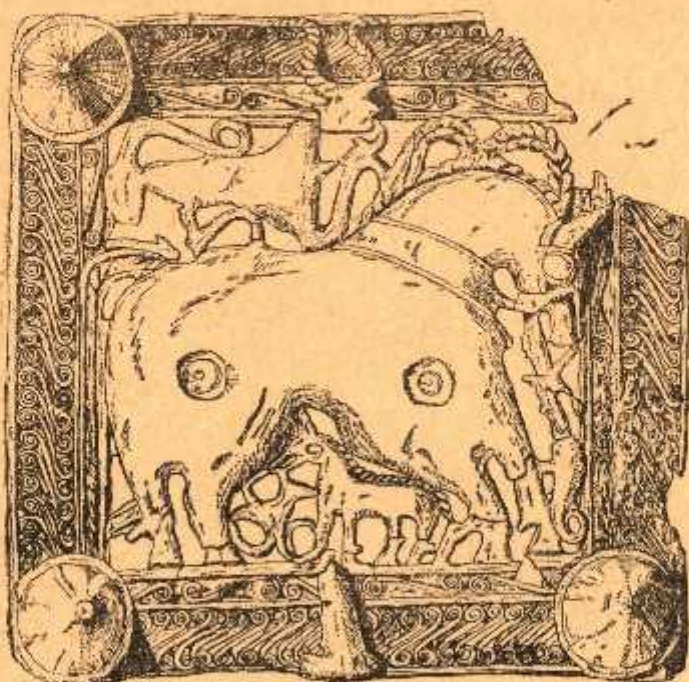

სურ. 22. ბალთა ს. ტორეთიდან

ველის ბეჭის თავს, უხვევს და მალლა მიემართება, რომელთანაც ვიწრო ბოლო ზოლით დაკავშირებულია ცხოველის მკერდი. უკანა ფეხი მოზრდილია ისე, რომ ეხება ცხოველის მუცელს და ცენტრალური ცხოველის ზურგს უერთდება. ცხოველს, კისერი მალლა აქვს აწეული და მიუხედავად დაზიანებისა ჩანს, რომ ყელის გაგრძელებას წარმოადგენს ჩაჩხოზე აღმართული ცხოველის—ხარის—თავი დაგრეხილი, უკან მიმართული რქებით, რომელიც ჩაჩხოს გარეთა ნაბირზეა დამაგრებული; ცხოველის კუდი (?), როგორც ჩანს, ჯერ მალლა აღმართული, შემდეგ მიემართება დამრეცად და ზურგს ეხება. შემდეგ კი დახვეულია

სპირალურად, ისე, რომ ცხოველია ზურგს ჩარჩოსთან აკავშირებს. ცენტრალური ფიგურის მუცლისა და მკერდის ქვეშ რაღაც ცხოველის (კვიცის?) სქემატური გამოსახულებაა ისე, რომ თავი მიბჯენილია ცენტრალური ფიგურის უკანა ფეხების ქვეშ (ქუჩუს ადგილას), გავა კი უახლოვდება ცხოველის წინა ფეხს, ტანი პროგნოზა, ფეხები ტანის პროპორციულია და ვხვდინება ჩარჩოს. თავის შუა ნაწილი გახვრეტილია და თვალს გადმოგვეცემს, მისი პირი თითქოს დაღებულა. ცენტრალური ფიგურის უკანა ფეხსა და ხემათ აღწერილ ცხოველის წინა ფეხს შორის ერთმანეთზე გადაბმული სამი უწყესო რგოლია (სამი მრგვალი ფანჯარა), ჩარჩო დაზიანებულია, ერთი კუთხე და მასზე აღმართული კონუსური შვერილი აკლია. ჩარჩოს ერთი მხარე დაზიანებული ყოფილა და შეკეთებულია. უკანა მხარეზე ოვალური რგოლია (ქამარზე დასამაგრებლად), ენა მოტეხილია.

ბალთა ქამრისა აღმოჩენილი ყოფილა შემთხვევით სახეხრის რაიონის ს. სპეთში (ორა ხევაში). (სურ. 23), ძალზე დაზიანებულია, მაგრამ მასზე მაინც შეიძლება ზოგიერთი რამის გარჩევა (სივანე—12,5 სმ). ჩარჩო განიერია (1,8 სმ) და მასზე სამწყება რელიეფური წნული ზოლია გაყვანილი. ზოლები ერთი მეორისაგან გამოყოფილია ორ-ორი ხაზოვანი ზოლით. ჩარჩოს კუთხეებზე აღმართულია დაბალი კონუსური შვერილები. მათი ძირი შემოსაღებულია ორ-ორი კონცენტრული ხაზით. ნიუხედავად დაზიანებისა ჩანს, რომ ერთი მეორის გადაკვეთი წნული ზოლებით ბალთის შინაგანი მოედანი ოთხკუთხედად ყოფილა გაყოფილი. ზოლების გადაკვეთის ადგილას აღმართულია დაბალი კონუსური შვერილი, რომელსაც ძირზე ერთი ხაზოვანი საღებ უვლის. ყოველ კუთხეში ერთი და იგივე ცხოველი ხარია გამოყვანილი. ხარა პროფილშია და ძალზე სტილიზებულია. ბალთის მარცხენა ზემო მხარეზე შემორჩენილ მთლიან კუთხეებზე გამოყვანილი ხარის გამოსახულების მიხედვით მოჩანს მისი ორივე წინა ფეხი. მარცხენა (?) წინა ფეხი თათებით ბოლოვდება, ხოლო მარჯვენა წინა და უკანა წინ გაშვერილი ფეხი ერთი მეორეზეა მიდგმული. ხარია თავი მოზრუნებულია ისე, რომ პირდაპირ იყურება და გრძელი, უკან გადაწეული და მოხრილი რქები აქვს, ისინი ჩარჩოს უერთდება. ტუჩი განიერი აქვს. ხოლო ყურები პირიზონტალურად გაშვერილია. კუდი მალაა ამშვერილი, კუთხესთან მოხრილი და ხარის მარჯვენა რქამდე აღწევს და ხვიათი მთავრდება. ხარის წინ გველის სქემატური გამოსახულება, მალაა აღმართული თავით.

ამრიგად, ჩვენს ხელთ სახეხრის რაიონში აღმოჩენილი შვიდი ბალთაა. ისინი ამ რაიონის სხვადასხვა კუთხიდანაა. ყველა ისინი შემთხვევითაა აღმოჩენილი. ბალთები ერთგვარი (ერთი ჯგუფისა) არ არის, ისინი ერთმანეთისაგან განსხვავებულია. ასე, რომ შვიდი ბალთის ოთხი განსხვავებული სახეობა გვაქვს. სხვადასხვა ცხოველით, ანდა სხვადასხვა პოზაში მყოფი ერთნაირი ცხოველებით გაფორმებული.

ერთი მათგანი, შედარებით მცირე ზომის ბალთა (სურ. 18) გაფორმებულია ირმის ფანტასტიკური გამოსახულებით, თავმოზრუნებული გრძელი, თანდათან გაწვრილებული ვისრით და პირდაღებული. მკერდი და გავა შედარებით სქელია და მას ერთნაირი სიმსხოს მოგონო წელი აკავშირებს. მუცელ ქვეშ ფრინველია, ხოლო ბალთის ზემო ნაწილი ორწყება რქების განშტოებას აქვს დატყერილი.

მეორე ბალთის ცენტრალური მოედანი (სურ. 19) ძირითადად აგრეთვე ირმის ფანტასტიკური გამოსახულებითაა გაფორმებული და ამას გარდა სამი ცხოველის მცირე ქანდაკებებია ბალთის არეზე, მაგრამ ამჯერად ირემი თავმობრუნებული კი არ არის, არამედ იგი თავაწეულია, რქები სამად განშტოებულია, დაბალ ფეხებზე დგას, გავასა და მკერდს შედარებით მოკლე წელი აერთებს, გავის ზემოთ, მუცლის ქვეშ და ირმის წინ რალაც ცხოველის—ძაღლის (?) ქანდაკებებია, ამჯერად, პირველთან შედარებით, ამჯერად ჩანს ხელოსნის ცდა, უფრო რეალური ირემი გამოხატოს.

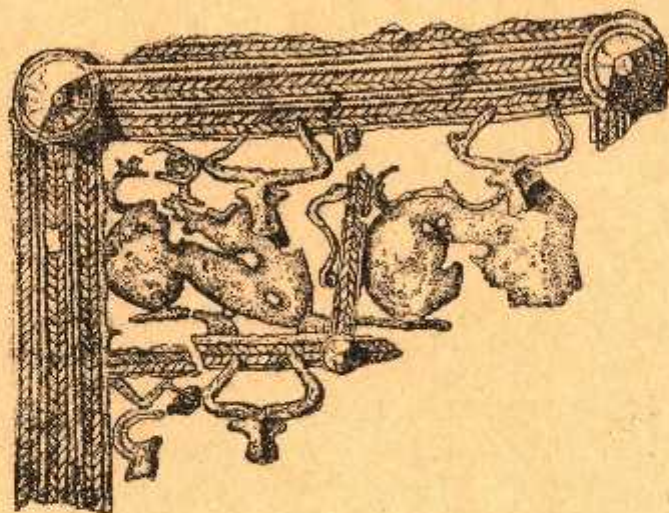

სურ. 23. ბალთა ქამრისა სოფ. სხეთიდან

მესამე ბალთაც (სურ. 20) დაახლოებით იმგვარადვეა გაფორმებული, როგორც წინ განხილული ბალთა. აქაც ცენტრალური ფიგურა ირმის ფანტასტიკური გამოსახულებაა. იგი თავაწეულია, მაგრამ ამჯერად ირემს წელი უფრო გრძელი აქვს და განვითარებული, რქები კი ორად განშტოებული. მუცილ ქვეშ ნაცვლად ძაღლისა ფრინველის სქემატური გადმოცემაა. დამახასიათებელია ცენტრალური ფიგურის წინ ცხოველის ნაცვლად სპირალის გამოხატვა. ამჯერად კიდევ უფრო მიახლოებულია ხელოსანი სინამდვილეს.

მეოთხე (სურ. 21) ბალთა ცენტრალური ფიგურით უახლოვედმა II და III ბალთას. აქაც ცენტრალური ფიგურა ირემია წინ გაშვებული თავით. დამახასიათებელია ის, რომ დანარჩენი ბალთებისაგან განსხვავებით ცენტრალური ცხოველის წინაც ფრინველია გამოსახული.

მეხუთე ბალთა (ტ.ბ. XIV, სურ. 1) განსხვავებულია წინ განხილული ბალთების ცენტრალური ფანტასტიკურ ცხოველთა გამოსახულებებიდან. ამჯერად ხელოსანმა შეცვალა არა მარტო ცხოველის ფორმა, არამედ შინაარსიც, ნაცვლად ირმისა მან გამოსახა მისთვის საყვარელი არსება, მისი დამხმარე შინაური ცხოველი ცხენი. ამჯერად ცხოველის—ცხენის ფიგურა შედარებით რეალურა-

დაა გადმოცემული, პროფილშია მარჯვნივ; თავი მალა აქვს აწეული და წინ მიმართული; მას აღვირი აქვს თავზე წამოცმული. ამგვარად ცენტრალური ცხოველის ზემოთ გამოხატულია გრძელტანიანი ცხოველი, ხარის თავით, რომლის გრძელი ლამაზი რქები ჩარბოზე გადადის. ცხენის წინ და მუცელ ქვეშ ფანტასტიკურ ცხოველთა გამოხატულებებია.

მეექვსე ბალთაც (სურ. 22) აგრეთვე ცხენია რელიეფური გამოსახულებითაა შემკული, ამ შემთხვევაშიაც სიუჟეტი დაახლოებულია ცხოველებსთან მათ ყოფათან და ცხენის ქანდაკებაც უფრო რეალურია. იგი საქმოდ მსხვილ ფეხებზე დგას და კარგად შეიმჩნევა ჩლიქებიც, პირში აღვირამოდებულია და კუდიც დაბლაა დაშვებული. ჩარჩოს ზემო ნაწილზე ხარის თავია დიდრონი რქებით, ხოლო ცხენის მუცლია ქვეშ აგრეთვე რეალისტურად გამოყვანილი კვიცი მშვენიერი ქანდაკება.

მეშვიდე ბალთა (სურ. 23), რომელიც საქმოდ დაზიანებულია, ხარის თხტი ერთნაირი ქანდაკებითაა ვაფორმებული, ხარები პროფილშია, თავები მობრუნებული აქვთ და დიდრონი რქებით სალტესთანაა დაკავშირებული. აქაც I—II და III ბალთის სიუჟეტთან და გამოსახულებების შესარულებასთან შედარებით უფრო რეალისტურ მომენტთან გვაქვს საქმე. ხელოსანმა გამოხატა ხარები, ეს მათი ცხოველებისათვის შეტად საქმოდ ცხოველები და მათი გადმოცემა უფრო რეალისტურია, ვიდრე იმ ცხოველთა (ირმის) გამოსახვა, რომელიც არ იყო ადამიანებთან ისე ახლო დაკავშირებული, არ მოქონდათ ადამიანისათვის იმდენი სარგებელი რამდენიც შეეძლო მოეტანა ხარს ან ცხენს როგორც ვამწე ან საკდომ საშუალებებს და თან ზოგიერთი მათგანი მშვენიერი საკვებიც იყო ადამიანისათვის. საჩხერის რაიონში აღმოჩენილ ყველა სახის ბალთებს მოეპოვება შეტ-ნაკლები რაოდენობით სათანადო ანალოგიები.

სოფ. ქორეთში აღმოჩენილი პატარა ბალთის (სურ. 18) ზუსტი ანალოგიები საც. სახ. მუხეუმის ფონდებში დაცულ არქეოლოგიურ მასალებს შორის გვხვდება რამდენიმე ვგზემპლარად.

ერთი მათგანის (ინვ. 91—12:1) აღმოჩენის ადგილი და ვითარება არ არის ჩვენთვის ცნობილი. იგი ნაყირი ყოფილა თბილისის ბაზარზე, ბალთის ჩარჩო, ისე, როგორც ქორეთისა, შემკულია ერთ წყება წნული ორნამენტით, ბალთის ცენტრალურ არეზე გამოყვანილია ფანტასტიკური ცხოველის (ირმის) თავმობრუნებული სტილიზებული ქანდაკება. მისი თითქმის ყველა დეტალი, მათ შორის მუცლის ქვეშ გამოქანდაკებული ფანტასტიკური სტილიზებული ცხოველიც ზუსტად იმეორებს ქორეთის ზემოთ მოხსენებულ ბალთის არეზე გამოყვანილ ცხოველთა ცალკეულ დეტალებს. განსხვავება მხოლოდ იმაშია, რომ ქორეთის ბალთის ცენტრალური ფიგურის კუდი, რომელიც ზევითაა აღვირილი და უკან გადმოწეული, ხეულოთ მთავრდება და გავს ეხება, ხოლო თბილისის ბაზარზე შეძენილი ბალთის ცენტრალური ფიგურის კუდი ხვიათი არ ბოლოვდება, თუმცა ისიც მალაა აღმართული და გავს უერთდება. თავის მოხრილობაშიც არის ოდნავ განსხვავება. თუ მუხეუმის ვგზემპლარის ცენტრალური ფიგურის ყელი თანდათანობითაა მოხრილი, ქორეთის ცალის ცენტრალური ფიგურის ყელი ჯერ მალა—ვერტიკალურადაა აღმართული, ხოლო მოხრის შემდეგ პორიზონტალურად მიემართება (ტაბ. XII, სურ. 2).

მუხეუმში დაცული მეორე ბალთა (ინვ. 4—38:1) საინვენტარო ჩანაწერების მიხედვით იმერეთში ყოფილა აღმოჩენილი, მაგრამ სად, როდის და ვის



მიერ ან რა პირობებშია აღმოჩენილი არ არის ცნობილი. იგი თავისი ფორმითა და შემკობის ხერხებით უახლოვდება ს. ქორეთიას (ტაბ. XII, სურ. 3).

ს. ქორეთის ბალთის ახლოს პარალელები ჩრავლადაა აღმოჩენილი რაქაში ბრილის სამაროვანზე გ. ვობეჯიშვილის ხელმძღვანელობით წარმოებულ არქეოლოგიური გათხრების დროს. ჩვენ დავასახელებთ რამდენიმე მათგანს:

1939 წელს ბრილის სამაროვანზე № 8 ქვაყუთის ტიპის სამარხის გათხრის დროს აღმოჩენილია ორი ბალთა.² მართალია ისინი ზოგიერთი დეტალებით განსხვავდებიან ერთმანეთისაგან, მაგრამ ძირითადად ერთი ტიპისანი არიან.

ორივე გაფორმებულია ირმის ფანტასტიკური გამოსახულებით თავმობრუნებულია და წელი გაწვრილებული, ხოლო მკერდი და გავა გამსხვილებული აქვს. მუცლის ქვეშ ფრინველია, ხოლო ბალთის ზემო ნაწილი რამდენიმე წყება რქების განშტოებას აქვს დაკავებული. ისინი დეტალებით განსხვავდება ქორეთის ეგზემპლარისაგან. ქორეთის ბალთის ცენტრალური ფიგურის წელი და კისერი უფრო გრძელია, ვიდრე ბრილის № 8 სამარხის აღნიშნული ბალთების ცხოველებისა. იმავე დროს ქორეთის ეგზემპლარის ცენტრალური ფიგურის მუხლის მოხრილობის ადგილს არ გააჩნია ისეთი წანაზარდები, როგორც ბრილის ბალთების ცენტრალურ ცხოველს აქვს.

სამარხში ბალთებს გარდა აღმოჩენილია: ფიბულა არაბალეტური ტიპისა, გაორებული რკალით, ორ ადგილას რკალზე დახვეული ჰქონია წვრილი მავთული; ბეჭდის ფრაგმენტი, მის ბუდეში ჩასმული ყოფილა შუშის თვალი, მასზე ამოკვეთილი ყოფილა ადამიანის თუ ღვთაების თავის პროთილი.³ დანის პირის ნატეხი რკინისა, რკალის ფრაგმენტები, გიშრის მძივები, შუშის მოთქვრილი მძივები, ამ მხრივ. საინტერესოა აგრეთვე 1939 წელს ბრილის სამაროვანზე გათხრილი № 20 ქვაყუთის ტიპის სამარხის კომპლექსი⁴ სამარხში აღმოჩენილი ყოფილა ქამრის ბალთა ბრინჯაოსი. იგი ძირითადად ტიპობრივად ემთხვევა ქორეთის ბალთას, ორივე ბალთის ცენტრალურ ფიგურას (ირემს) თავი მოხრილია აქვს და რქათა შტოებით დაკავებულია ჩარჩოს მთელი მოედანი ვაყსა და კისერს ზევით. განსხვავება იმაშია, რომ ბრილის ამ ეგზემპლარის ცენტრალური ფიგურის წელი უფრო მოკლეა, ვიდრე ქორეთის ეგზემპლარზე გამოსახული ფიგურისა. კისერიც ოდნავ განსხვავებულია და მოხრილი, ხოლო მუხლებს წანაზარდი აქვს და განსხვავებულია ცენტრალური ფიგურის მუცელქვეშ გამოყვანილი გამოსახულება, რომელიც ფრინველსა ჰგავს. ბალთის ცენტრალური ფიგურის ბეჭსა და ვაყსზე ჩაღრმავებული სპირალური ხვიაა, რაც ქორეთის ეგზემპლარს არ გააჩნია.

სამარხში ბალთის გარდა აღმოჩენილი ყოფილა: სამაჯური ბრინჯაოსი, გახსნილი თავები სპირალური ხვეულებით ბოლოვდება, მისი შიგნითა ნაწილი ბრტყელია, გარე ნაწილზე მიუყვება ორი ღრმა ღარი, რის შედეგად წარმოიშობება სამი ზოლი, ზოლები დაფარულია წვრილი ჰლდეული ორნამენტით. მძივები წვრილი, ცისფერი ეგვიპტური პასტისა, ფრაგმენტი ბრინჯაოს სამკაულისა.

ქოთანის თიხისა, ლეგა, პატოა, სფერული ტანით, ყური მიმაგრებულია ქურჭლის ვანიერ ნაწილზე, მას ვანიერ ნაწილსა და მხრებზე ირგვლივ შემოვლებული აქვს კონცენტრული ხაზები და სხვა ნივთები.

² გ. ვობეჯიშვილი, ბრინჯაოს ქართული უძველესი ბალთები, თბილისი, 1942. გვ. 98—99.

³ გ. ვობეჯიშვილი, დასახ. ნაშრომი, გვ. 99.

⁴ გ. ვობეჯიშვილი, დასახ. ნაშრომი, გვ. 71—74.

1940 წელს ბრილის სამაროვანზე ქვაყუთის ტიპის № 1 სამარხში აღმოჩენილი ბალთა, ძირითადად ანალოგიას ბოულობს ქორეთის ბალთასთან. ორივე შემთხვევაში ცენტრალური ფიგურა პროფილშია მარჯვნივ, თავმოხრილია და ჩარჩოს ზემო ნაწილი დაკავებულია რქებითა და მისი შტოებით. განსხვავება მათ შორის ის არის, რომ ბრილის ეგზემპლარის ჩარჩო შემკულია სპირალური მწკრივით, ხოლო ცენტრალური ფიგურის წელი ძალზე მოკლეა, მოკლეა მოღერებული კისერიც, მუხლის მოხრილი თავებიდან კი წანაზარდებია. სამარხში ბალთასთან ერთად აღმოჩენილია: 2 ცალი საყურე ოქროს წვრილი და თავებგანსხვილებული მავთულის, რკოლი ბრინჯაოსი, მიივები შუშისებრი პასტისა მოშავო ფერის, რომლებიც შემკულია თითო თეთრი ზოლით.

ს. ქორეთის ბალთის ახლო ანალოგია აღმოჩენილი ყოფილა სოფ. მანგლისში (ინვ. 66—08:69). იგი უფრო დიდია ქორეთის ბალთაზე, ჩარჩოც უფრო განიერია აწვს და შემკულია თრწყება რელიეფური წნული ორნამენტით. ცენტრალური ფიგურა და მუცლის ქვეშა ორივე ფრინველი ბალთისათვის ერთნაირია, იმ განსხვავებით, რომ მანგლისის ეგზემპლარს ქორეთის ბალთის ცენტრალური ფიგურისაგან განსხვავებით მოკლე კისერი აწვს, ხოლო მკერდსა და იკავზე კონცენტრული წრეები (ტაბ. XII, სურ. 4).

ბალთას გარდა მანგლისის კომპლექსი შეიცავს ქამრის მეორე ბალთას, ზარაკებს, ირმისა და რაღაც ცხოველის ქანდაკებებს (ამათ გარდა სამ რგოლიან ბალთას, სპირალურ ხეისას და მიივებს).

საქართველო სახელმწიფო მუზეუმის ფონდებშია დაცული ბალთათა ისეთი ეგზემპლარები, რომლებიც ახლო ანალოგიას ბოულობს სოფ. არგვეთში აღმოჩენილ ბალთასთან (სურ. 19.) ერთი ამგვარი ბალთა აღმოჩენილი ყოფილა 1868 წელს რაჭაში, სოფ. ახალსოფლის მახლობლად, შემადგებულ ადგილს საელითში (ინვ. 6—02:109 № 1022) (ტაბ. XIII, სურ. 1). ს. არგვეთის ქამრის ბალთის (სურ. 19) ახლო ანალოგია აღმოჩენილია 1938 წელს შოშეთის ნეკროპოლის გათხრის დროს № 12 სამარხში. სამარხი ორმო-სამარხის ტიპის ყოფილან.

სამარხში გარდა ქამრის ბალთისა აღმოჩენილია: საკიდი ბრინჯაოსი, აეურული, ერთ ბოლოზე ყუნწით, მიივები: შუშისა, სარდიონისა და ბრინჯაოსი.

ს. არგვეთის ბალთის ახლო ანალოგია აღმოჩენილი ყოფილა აგრეთვე შოშეთის სამაროვანზე 1938 წელს გათხრილი ქვაყუთის ტიპის № 1 სამარხში. ქამრის ბალთასთან ერთად სამარხში აღმოჩენილია: სასმისი თიხისა, პირვანიერი, ძირისაკენ თანდათან შევიწროებული და ყურიანი.

ფიბულა ბრინჯაოსი, მრგვალი, ნიხი ზედაირი რელიეფური კონცენტრული ზოლებითაა შემკული. ფიბულის მეორე მხარეზე თავის დროზე დამაგრებული ყოფილა ნემსი (მესახნევი). ცხერის თუ თხის თავის გამოხატულება ბრინჯაოსი, ვერძის სკულპტურული გამოხატულება და ირმის სკულპტურული გამოხატულება ბრინჯაოსი.

ს. არგვეთის ბალთის ანალოგია აღმოჩენილი ყოფილა სურამის მახლობლად. ხაშურის რაიონში (ინვ. 43—06:1). იგი დაზიანებულია (აკლია ჩარჩომ თითქმის ნახევარი), განსხვავება მათ შორის მხოლოდ ის არის, რომ ცენტრალური ფიგურის ზემოთ ნაწილად ძაღლისა, გრძელრქიანი ხარისთავია გამოყვანი-

^b გ. გობეჯიშვილი, დასაბ. ნაშრომი, გვ. 74—76.

^c გ. გობეჯიშვილი, დასაბ. ნაშრომი, გვ. 79—83.

ლი. ჩარჩო რანდენიმე წყება წნული რელიეფური ორნამენტითაა შემკული (სურ. 24).

სოფ. ქორეთში შემთხვევით აღმოჩენილი ნეორე ბალთის (სურ. 20) ზუსტი ანალოგია რანდენიმე ეგზემპლარია ჩვენთვის ხელმისაწვდომი.

ჩვენ ვფიქრობთ, ს. ქორეთის აღნიშნულ ბალთაზე გამოყვანილი ცხოველის ცალკეული ნაწილების დაზუსტებით ხელისაწი კიდევ უფრო დაუახლოვდა სინამდვილეს და რეალობას. ამჯერად აღარ არის ირმის რქები სამ ტოტა, ის ჩვეულებრივ ორ შტოდ იყავა, რომელიც შემდგომ იავე იტოტება.

ს. ქორეთის ამ ეგზემპლარის ახლო ანალოგია აღმოჩენილი ყოფილა მანგლისში (იანვ. 66—08:70) და ინახება საქართველოს სახ. მუზეუმის ფონდებში მანგლისის ბალთათა ამ ეგზემპლარს ჩარჩო. შემკული აქვს ორწყება წნული რელიეფური ორნამენტით. ცენტრალური ფიგურა ორივე ბალთაზე ზუსტად ერთგვარია, ერთნაირია ყველა მათი ნაწილები — ერთნაირია ცენტრალური ფიგურის ზემოთ და მუცელ ქვეშ გამოქანდაკებული ცხოველებიც — განსხვავება მცირეა. ცენტრალური ფიგურის წინ მანგლისის ეგზემპლარს, ცხოველის ჯანდაცება უზის, ხოლო ს. ქორეთისას სპირალური გამოსახულება (მანგლისის აღნიშნული არქეოლოგიური კომპლექსის შესახებ ჩვენ ზემოთ გვქონდა საუბარი) (ტაბ. XIII, სურ. 2).

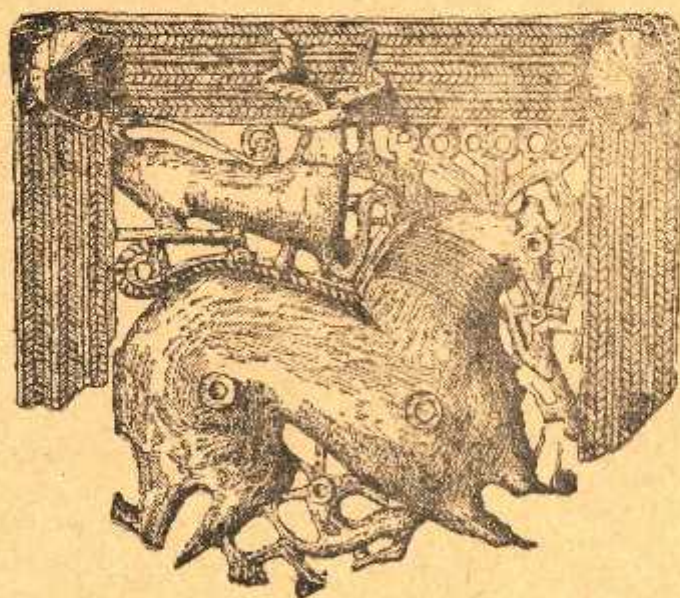

სურ. 24. ბალთა ქაშისა სურმის შახლობლივ აღმოჩენილი
(იანვ. 43—06)

1939 წელს ს. ბრილის სამაროვანზე № 25 სამარხში⁷ აღმოჩენილია ბალთა, რომლის ცენტრალურ ფიგურას (ირემს) ორი რქა აქვს.

ორრქიანი ირმის ცენტრალური ფიგურა, გამოქანდაკებულია ბრილის სამაროვანზე 1939 წელს № 27 სამარხში აღმოჩენილ ბალთაზე. აღნიშნული ბალთა რამდენადმე ანალოგიას პოულობს ს. ქორეთში აღმოჩენილ ბალთასთან.

⁷ გ. კობეჯი შვილი, დსახ. ნაშრომი, გვ. 86—90.

განსხვავება იმაშია, რომ ბრძლის აღწერილი ბალთის ცენტრალური ფიგურის ზემოთ ფრინველის გამოთავილებია, ხოლო წინ აღმართულია გველის დაკლავნილი ფიგურა, ბალთის გარდა სამარხში აღმოჩენილია შემდეგი ინვენტარი: ხანჯალი ბრძანისი—წყვეთილი კონუსისებრი, ვრძელი სამკუთხა ყუნწით და კორპუსი სამკუთხედნითაა დაფარული.

ფიბული, ორწილადი ფინულეების ტიპის.

ღილი ვერცხლისა,

მიწეები მასტისა, ორი მათგანი სფეროსებრია და დაღარული.

შუშისა—სფერული, წკრილი, მწვანე—ცრთი მძივი ცილინდრულია, დაღარული ზედაპირით, ორი მძივსაკიდი ღია ლურჯი ფერისაა.

მძივებზე მინისებრი მასტისა, ფერადი თვლებითაა შემკული, ქარვის მძივება და სხვა ნივთები.

ს. ქორეთის იმ ბალთის ანალოგია (სურ. 22), რომლის ცენტრალური ფიგურა ცხენს გამოხატავს რამდენიმე ეგზემპლარია დაცული საქართველოს სახ. მუზეუმის ფონდებში, ერთი ასეთი ბალთა (6—02:105) აღმოჩენილი ყოფილა 1868 წელს რაჭაში სოფ. ახალისოფლის მახლობლად შემალაგებულ ადგილას სასაფლაოზე.

ბალთის ჩარჩო შემკულია სამწყვება სპირალუბის მწყრივით, ბალთის კუთხეებში აღმართულია კონუსური წვერილები. ცენტრალური ფიგურა (ცხენი) საკმაოდ მსუქანი ჩანს, თავადერილია, თავზე წამოცმული აქვს ალერი, პირი დაღებულ აქვს, ყური კი აცნვეტილი. თვალი გამოხატულია ჩაღრმავებული წერტილით, კისერს ზემოდან ოთხი ვერტიკალური სფერია აღმართული, რომლებიც ჩარჩოს უერთდებიან. უკანა სფერები შეერთებულია ზოლით. ცხენის კუდი არ ეტევა ბალთის შიდა მოედანზე და ჩარჩოზე გადადის, რომელიც ჩვეულებრივ დაბლაა დაშვებული. ყურიდან კისრის გაყოლებით გრებილი ხაზია გავლებული. ბეჭსა და თებოზე კონცენტრული წრეებია ამოკაწრული. ფეხებიც ცხენის ნორმალურ ფეხთა გადმოცემაა.

ცენტრალური ფიგურის გვეს ზემოთ ხარის ქანდაკება ვრძელი ტანით, რომელსაც კუდი მოხრილი აქვს. გვეს პარალელურად მიემართება, წელთან უერთდება და მთავრდება ხეიათ. თავი სცილდება ჩარჩოს, რომელსაც ვანიერი ტუჩი და გრძელი რქები აქვს, რომელიც ჩარჩოს უერთდება. წინ პირდაღებული ცხოველია (ძაღვი?) გამოხატული. მუცელ ქვეშ ფანტასტიკური ფრინველის თუ ცხოველის განოსახლებია. მას თვალები დაკაკლული აქვს და ზურგზე ჩანს ფრთები და კუდი თითქმის ვაშლილი აქვს (ტაბ. XIV, სურ. 3).

ცხენის განოსახლებით გიფორმებული ქამრის ბალთა (ინვ. 13—28:1) აღმოჩენილი ყოფილა 1928 წელს მაისში მიწის ხენის დროს შოშეთში.

ბალთა რამდენიმე დაზიანებულია, აკლია წინი ნაწილი (ბალტე და ზოგი სხვა ნაწილი) ჩარჩო განიერია და შემკულია თხემწყება სპირალთა რიგით, რომლებიც ერთმანეთისაგან გამოყოფილია ხაზოვანი რელიეფური ზოლებით. ბალთის შერჩენილ ორ კუთხეზე აღმართულია კონუსური წვერილები, რომელთა პირი გრებილითაა შემოსაღებული.

ცენტრალური ფიგურა საკმაოდ რეალურად გადმოცემული ცხენის ქანდაკებაა. იგი მსუქანია და პროფილშია მარჯვნივ. მკერდსა და თებოზე კონცენტრული წრეებია ამოკაწრული. ფეხები დაბალია და არანორმალური. ერთი წინა და ერთი უკანა ფეხი ჩვეულებრივი ცხენის ფეხის შთაბეჭდილებას სტოვებს. ისინი მარცხენა ფეხები უნდა იყოს, მარჯვენა ფეხები კი ქვემოთ იტოვება.

ორად. თავყელი აწვეული აქვს და წამოგებული აქვს ალვირი. ლეგამი პირში აქვს ამოდებული. კისერზე დამრეცად ნაწევა გრეხილი აქვს შემოსალტული, კისრის გასწვრივ გრეხილი ზოლია გავლებული. კუდი ზემო ნაწილში გრეხილისებრია. ქვემოთ კი მშლეთა, მთავარი ფიგურის გავის ზემოთ, ცხოველის (?) ხარის ქანდაკებაა გამოყვანილი, მოვრძოტ ტანს გააიერტუჩიანი თავი აქვს მიმაგრებული, რომელიც ხარჩოსაგან გამოწვერილია. თავზე აღმართული გრძელი რქებზე ხარჩოზეა მიმაგრებული.

მთავარი ფიგურის მუცლის ქვეშ ფანტასტიკური ცხოველის (ბალის) სქემატური გამოსახულებაა. იგი თავადერილი და პირდაღებული, გრძელი კუდი ხეიათი თავდება, ხოლო ფეხებით ხარჩოზეა დაკრდობილი (სურ. 25).

რაც შეეხება საჩხერის რაიონის სოფ. სპეთში აღმოჩენილ ქამრის ბალთის ზუსტ პარალელებს, რომლის შიდა მოედანი ხარის ოთხ ქანდაკებას შეუვსია, ჩვენს ფონდებში და ხელმისაწვდომ არქეოლოგიურ მასალათა შორის თითქმის ვერ ვხვდებით.

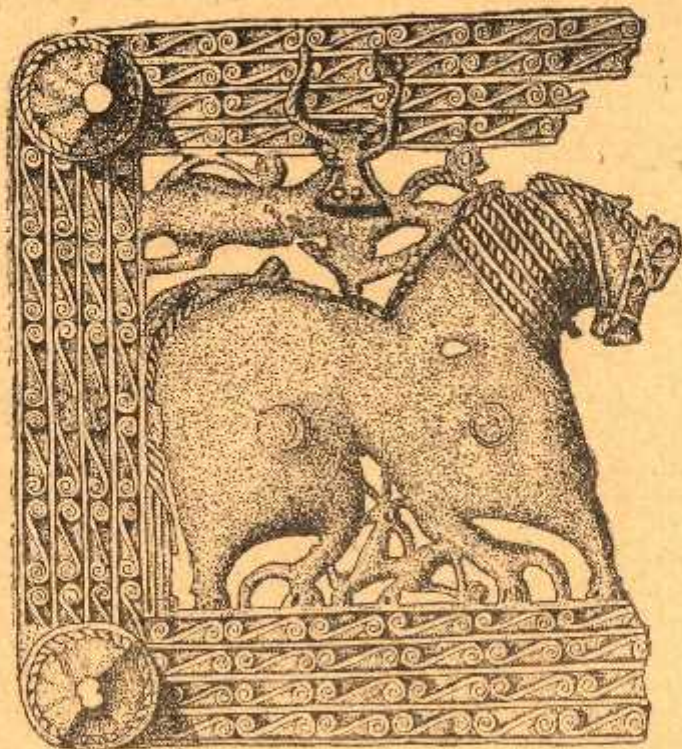

სურ. 25. ბალთა ქამრისა. 1928 წ. შოშეთშია აღმოჩენილი (იხ. 13—28:1)

სოფ. სპეთის ბალთის ზუსტი ანალოგიები გამოქვეყნებული აქვს პროფ. ბ. კუფტინის თავის ნაშრომში „მასალები კოლხეთის არქეოლოგიისათვის“, ერთი-სხეთი ბალთის სურათი მის ვადმოული ე. ეიხვალდის სურათებიდან, რომელიც ეიხვალდს ქუთაისში ჩოუხატავს იმერეთ-სამეგრელოში მოგზაურობის დროს 1825—1826 წლებში. მეორე დიუბუა დე-მომპერესაგან, რომელიც დიუბუას მითითებით სოფ. მღვიმეცში (ყვირილის ზეობა) ყოფილა აღმოჩენილი.

“ ბ. კუფტინი, მასალები კოლხეთის არქეოლოგიისათვის, ნაწ. 1, სურ. 19, გვ. 80, 81.

რაც შეეხება ხარის ქანდაკებით შემკულ ბალთებს (ოღონდ ერთით), ასეთები გამოკვეყნებული აქვს უეაროვას⁹, რომელსაც ისინი შეუძენია. გამყიდველის გადმოცემით ბალთები სოფ. ლეზიდან უნდა ყოფილიყო.

ხელოვნების შედეგები, ბრინჯაოსაგან ნაკეთები ქამრის ის ბალთები, რომელთა შესახებ ზემოთ ვეკონდა საუბარი ჩვენს ტერიტორიაზეა შექმნილი, ჩვენი უძველესი წინაპრების მეტალურგ-ხელოსნების მიერაა შექმნილი და ჩამოსხმულ-გამოკედილი. მისი წარმოქმნა-ჩამოყალიბების არეალი საქართველოს ტერიტორიას არ სცილდება. ამავე დროს არ შეიძლება არ აღინიშნოს ის, რომ სხვა მხარეში აღმოჩენილ არქეოლოგიურ მასალათა შორის არსად არ გვხვდება ამგვარი ბალთები. გ. გობეჯიშვილი, სპეციალურად იხილავს რა ქამრის აღნიშნულ ბალთებს, მიდის იმ დასკვნამდე, რომ ბრილისა და შოშეთის აღმოჩენებში, ამასთანავე მუხეთში დაცული სათანადო მასალები იმაზე მიუთითებენ, რომ ბრინჯაოს აუროული ბალთები ქამრისა ფანტასტიკური ცხოველების გამოსახულებით წარმოადგენს ქართული უძველესი ხელოვნების პირშობს, მისი აყვავებული შემოქმედების ნაყოფს... რომ მათი სამშობლო საქართველოა და ამიერიდან ჩვენთვის საინტერესო ნივთებს უნდა ეწოდოს ბრინჯაოს ქართული ბალთები¹⁰.

აკად. შ. ამირანაშვილს მოუთხოვება, რომ ქართული ბალთები, რომლებიც არქეოლოგიური გათხრების საშუალებითაა ნაპოვნი და აგრეთვე შემთხვევითაა აღმოჩენილი, უმთავრესად დასავლეთ საქართველოს ტერიტორიაზე, თავისი სემანტიკური და მხატვრული სტილის ნიშნებით კოლხური ხელოვნების წრეს ეკუთვნის. მასალების შედარებითი შესწავლა არკვევს, რომ კოლხური ტიპის ბალთები საქართველოს გარდა სხვა ქვეყნებისა და სხვა მოსახლეობის მხატვრულ შემოქმედებაში არსად ცნობილი არ არის.¹¹

ბალთები, იცვლებოდა რა მისი გაფორმება თავისი არსებობის სხვადასხვა საფეხურზე, ხანგრძლივი დროის განმავლობაში ყოფილა ხმარებაში. გ. გობეჯიშვილი სემანტიკური და სტილისტური განვითარების მიხედვით დღემდე ცნობილ ყველა ბალთებს აერთიანებს 4 ჯგუფში, რამდენიმე საფეხურში და მიუთითებს, რომ ბრილისა და შოშეთის ნეკროპოლიდან წარმომდგარი ის კომპლექსები, რომლებთანაც ერთად ბრინჯაოს ქართული ბალთები აღმოჩნდა ეკუთვნის ისტორიული განვითარების საკმაოდ გრძელ მონაკვეთს.¹²

გ. გობეჯიშვილი I ჯგუფის ბალთებში განვითარების ორ საფეხურს ხედავს. I ჯგუფის I საფეხურად იგი თელის პატარა ზომის ბალთებს, რომლის ცენტრალური მოედანი უკავია თავმობრუნებულ ირემს, ხოლო I ჯგუფის II საფეხურად ისეთ ბალთებს, რომელზეც ცენტრალური გამოსახულება I საფეხურთან შედარებით უფრო რეალისტური ნიშნებით ხასიათდება; განსაკუთრებით ეს შეიმჩნევა რქების მოყვანილობაში, ისინი შედარებით მოკლეა და სპირალური ხვეულებით თუ რგოლებით ბოლოვდება.

II ჯგუფის ბალთებს შემდეგ საფეხურად ყოფს:

ა საფეხური — ბალთის ცენტრალური ფიგურა წარმოადგენს ირმის გამოსახულებას—მას წინ მიმართული თავი აქვს. ამგვარად ცენტრალური ცხოველის ზემოთ ხარის თავის ან ძაღლის გამოსახულება.

⁹ MAK—ტ. VIII, ტაბ. CXXXIV, სურ. 1, 2.

¹⁰ გ. გობეჯიშვილი, დასახ. ნაშრომი, გვ. 237.

¹¹ შ. ამირანაშვილი, დასახ. ნაშრომი, გვ. 95.

¹² გ. გობეჯიშვილი, დასახ. ნაშრომი, გვ. 198—199.

ბ. საფეხური—ცენტრალური ცხოველი კვლავ ირემია, მაგრამ წინა საფეხურისაგან განსხვავებით მას მორბენალი პოზა აღარ აქვს. წვერილი წელი აქვს. მათი ფეხები ზოგჯერ ჩლიქებით ბოლოვდება. ამ შემთხვევაში ცენტრალურ ფიგურის წინ ყოველთვისაა ცხოველი (ძალი, გველი ან ფრინველი) და მუცელ ქვეშაც—ძალი, ფრინველი, ცხენი ან გველი.

გ. საფეხური მას წარმოადგენილი აქვს ერთადერთი ბალთით, სადაც ცენტრალური ფიგურა ფანტასტიკური ირემია, მას აქვს სიმეტრიულად განლაგებული ორი თავი და ერთი საერთო სხეული. ცხოველთა თავების წინ გამოსახულია დიკლაინილი თითო გველი, სპირალური ხეველთა დაბოლოებული კუდიც ცენტრალური ცხოველის ქვეშ გამოსახულია ძალის გამოსახულება დაღებულ პირით. ცენტრალურ ცხოველზე კი ზის ანთროპომორფული არსება.

111 ჯგუფში არჩევს შემდეგ საფეხურებს:

ა. საფეხური ცენტრალური ცხოველის ტანი და თავი კვლავ ტანტასტიკურია, რქები ნახევარ მოვარის ფორმისა, ჩნდება წანაზარდები შუბლზე, კუდი დაწნულია და დაბლა დაწვეებული, ჩნდება სამკერდოები ცენტრალური ცხოველის მკერდზე და კისერზე. ამდენად აგი ცხენს უახლოვდება. ცენტრალური ცხოველის ზემოთ თავმოპრუნებული ხარია, წინ ძალია, მუცელქვეშ კი ფრინველი.

ბ. საფეხური—ცენტრალური ცხოველის ტანის მოყვანილობა ახლო დგას ცხენის ტანის მოყვანილობასთან და ფეხებიც დაუნაწევრებელი ჩლიქებით მთავრდება, კუდიც ცხენისმაგვარი აქვს, დაღებულ პირში ლაგამი აქვს ამოდებული, ყური არ გააწნია. ცენტრალური ცხოველის ზევით და წინ ზუსტად ისეთივე გამოსახულებებია, როგორც წინა საფეხურზე, ხალხ მუცელ ქვეშ აგვიცია.

გ. საფეხურის ცენტრალური ფიგურა კადეც უფრო უახლოვდება ცხენს — ზემოთ და წინ ისეთივე ცხოველებია, როგორც წინა საფეხურზე, მუცლის ქვეშ აგვიცია, ფრინველი ან ძალი.

დ. საფეხური—ცენტრალური ცხოველი სავესებით რეალისტურად გამოსახული ცხენია. მასზე ზის მუზარადმოსილი მხედარი, ცხენის ვაგაზე ფრინველია—თავით მარცხნივ მიტყეული.

IV ჯგუფი. ცენტრალური გამოსახულების მიხედვით ამ ჯგუფის ბალთებს იგი არსებითად ანსხვავებს წინამავალი ჯგუფების ბალთებისაგან. ცენტრალური ფიგურა ამ შემთხვევაში ხარია, მოპრუნებული წინ წამოწეული თავით—უზარმაზარი ლამაზად მოყვანილი რქებით¹¹.

გ. გობეჯიშვილი დასამუშავად თვლას აგრეთვე იმას, რომ IV ჯგუფი, ე. ი. ხარის გამოსახულებით შემკული ბალთები მოთავსდეს I ჯგუფის შემდეგ¹².

შ. ამირანაშვილი იხიარებს გ. გობეჯიშვილის მოსაზრებებს და უძველესად თვლის იმ ძეგლებს, რომელზედაც ცენტრალური ცხოველი გამოსახულია არარეალური ნიშნებით. ადრინდელ ხანას ის აკუთვნებს ხელოვნების მუხეუმის იმ ბალთას, რომელზედაც ფანტასტიკური ირემის გამოსახულებაა რბენის პროცესში აქურულ ფონზე¹³.

¹¹ გ. გობეჯიშვილი, დასახ. ნაშრომი, გვ. 237—247.

¹² გ. გობეჯიშვილი, დასახ. ნაშრ., გვ. 248.

¹³ შ. ამირანაშვილი, დასახ. ნაშრ., გვ. 93—94.

განვითარების შემდეგ ეტაპზე ირმის ფანტასტიკური გამოსახულება ჰარბობს. მხატვრული თვალსაზრისით იგი დიდ ცვალებადობას განიცდის. ბალთების მორთულობაში ირმის თავშებურებული გამოსახულება ჰარბობს. არწყუბად განლაგებულ რქების გაწმენდას ბალიის ზედა არე მთლიანად მოკავებულ აქვს. ცხოველის კისერი მეტად მოხრილი და გადაჭარბებულად დაწვრილებულია; ბალთებზე გამოსახული ფანტასტიკური არსება, როგორც დღემდე ცნობილი ყველა მასალის განხილვიდან ჩანს, თანდათან ცხენის გამოსახულებაში გადადის. ირმის ფანტასტიკური გამოსახულება თანდათანობით ღებულობს ცხენის ატრიბუტებს, ფეფარს, ჩლიქებს, კისერს და განვითარების გვიანდელ ეტაპზე ცხენის გამოსახულება მთლიანად შეცვლის ირემს¹⁶.

აქვე არ შეიძლება არ შევნიშნოთ, რომ სრულიად ჩამოყალიბებულ ხელოვნების მხრივ საკმაო მაღალ საფეხურზე მდგომ ბალთებს, აქვე ჰქონიათ წინაპრები, ქამრის უფრო მარტივი ბალთების სახით. ჩვენ მუხედველობაში გვაქვს ქამრის მრავალრიცხოვანი ბალთები, რომლებიც ჩვენს ტერიტორიაზე აღმოჩენილ არქეოლოგიურ ძეგლებს წორის გვხვდება და ძირითადად ძვ. წ. II და I ათასწლეულის მიჯნით ან I ათასწლეულის I ნახევრით თარიღდება. მეტად საინტერესოა ქამრის ის აბზინდები, რომლებიც 1914 წელს კოფილა აღმოჩენილი სოფ. ჯაგისთავში (გორის რაიონი) და ინახება საქ. სახ. მუზეუმის ფონდებში (ინვ. 64 — 14:1) ერთი მათგანი (ინვ. 64 — 14:1) გარემოხაზულობით წარმოადგენს ჯიხვის ძალზე სტილიზებულ გამოხატულებას და ჰქირულობს. ჯიხვს მალა აწეული თავი აქვს, რქები დიდი, უკან გადაგრებილი, ბოლო ჩახვეული და გვესთან შეერთებული, ხოლო გულ-მკერდი გამოხედილი აქვს; სტილიზებულია მავრამ ჩანს, რომ წაჩქილია; ოთხივე ფეხი მოკეცილი აქვს და მუცელთან შეერთებული. უკანა ნაწილზე რგოლი და კავი აქვს მიმაგრებული. სიმაღლე — 7 სმ (ტაბ. XV, სურ. 2), მცორე (ინვ. 64 — 14:2) ასეთივეა ოღონდ უფრო პატარა ზომისა¹⁷.

ჩვენ ვფიქრობთ, აღნიშნული და სხვა მსგავსი აბზინდები, რომლებიც სწორედ ძვ. წ. II და I ათასწლეულის მიჯნის ან I ათასწლეულის I ნახევრისა და თავისი ფორმით ოთხკუთხა, ან კვადრატული წესიერი გარშემოწერილობისა კი არ არის, არამედ სწორედ ამა თუ იმ გარეული ან შინაური ცხოველის სტილიზებულ გადმოცემას (ამა თუ იმ ცხოველთა ფორმის გარშემოწერილობა აქვს) წარმოადგენს, იქნებ საფუძვლად დაედო ამ ნიშენიერი ბალთების შექმნას, რომლებიც მრავალად ინახება ჩვენს მუზეუმებსა და სხვაანალო საზეინიერო დაწესებულებებში. შესაძლოა შედარებით მარტივად ნაკეთებმა ჰქირულობა ბალთამ, რომელიც გარშემო წერილობით ერთი ცხოველის სტილიზებული გადმოცემაა, დროთა განმავლობაში გარკვეული ევოლუცია — თანდათანობით განვითარება განიცადა და განვითარების გარკვეულ საფეხურზე მან მიიღო წესიერს ოთხკუთხედის ფორმა. ამჯერად იგი გაფორმებისა და შემკობის მხრივ უკვე უფრო რთული ხდება. ბალთას გაუჩნდა ჩარჩო, რომელიც რელიეფური სახეებითაა შემკული. განვითარების ამ სტადიაზედაც კვლავ ფართოდ იყენებენ ჩვენს ტერიტორიაზე ბრინჯაოს კულტურის სიღრმეში, მის აღრეულ ეტაპზე არსებულ შემკულობის მოტივებს, წნულ და სპირალურ ორნამენტებს ჩარჩოს შესამკობად, აღნიშნული სახეების

¹⁶ ნ. ანდრია ნაშვილი, დასახ. ნაშრ., გვ. 94—95.
¹⁷ არქეოლოგიური მასალების კატალოგი, ტომი II, თბილისი, 1955, ტაბ. XXIX.



გარდა ბალთათა გასაფორმებლად გამოყენებულია დედალი დუგმისებრი სახე-
ებიც. ბალთის შიდა მოედანი კი ცხოველთა სახეებითაა გაფორმებული.

თუ ადრეულ ეტაპზე ჩარჩოს მოედანი ნაკლებ დატვირთულია და ფანჯრე-
ბის აქურთვლობა თავაღში საცემია—თანდათანობით უფრო მოგვიანო სტადია-
ზე ბალთის მოედანი მთლიანად იტვირთება ცენტრალური და დამატებითი
ცხოველების გამოსახულებათა მჭიდრო განლაგებით. მათი ცალ-
კეული ატრიბუტებით და არა სხვა რომელიმე ორნამენტული გამოსახულებით.
ამასთანავე, როგორც შექმნილია უფრო ადრეულია ის ბალთები, რომლებიც
შედარებით პატარა ზომისაა და რომლის ცენტრალური მოედანი თავმობრუნე-
ბულ ირემს უკავია და მის სპირალური კომპოზიცია აქვს¹⁸. შ. ამირანაშვილი
მართალია იზიარებს გ. კობეჯიშვილის მოსაზრებას იმის შესახებ, რომ უად-
რესია ის ბალთები, რომელთა ცენტრალური მოედანი თავმობრუნებულ ფან-
ტასტიკურ ირემს უკავია. ამავე დროს, როდესაც იგი მაგალითს ასახელებს —
ვევლანზე ადრეულად თვლის ხელოვნების მუზეუმის იმ ბალთას, რომლის მოე-
დანი ფანტასტიკური ირმის გამოხატულებას უკავია.¹⁹ იგი გამოსახულია რბე-
ნის პოზაში, აქურთვლ ფონზე; ცხოველის მალა აწეულ სტილიზებულ
კუდზე გამოსახულია ძალი მოძრაობის პოზაში. ირმის ორ ნაწილად
განშტოებული რქები სტილიზებულია ორმაგი ხეულებით—ირმის თავი წინაა
გამწვრილი და ებჯინება ჩარჩოს და ორადაა გაყოფილი. ცხოველის თავსა და
წინა ფეხს შორის მოთავსებულია დუგმის მაგვარი რელიეფური ნიშანი²⁰...

ვითვალისწინებთ რა ზემოთ განხილულ მოსაზრებებს და ჩვენს დაკვირვე-
ბას საჩხერის რაიონში აღმოჩენილ ბალთების ნიმართ—ჩვენ ვფიქრობთ, რომ
ბალთათა განვითარების სურათი საკმარისაა შეიმჩნევა. იქ აღმოჩენილ
ბალთებს შორის—საჩხერეში აღმოჩენილ ბალთებს შორის ოთხია ასეთი ეგზემ-
პლარი, რომელთა ცენტრალური მოედანი სხვადასხვა პოზაში მყოფ ირმის
ფანტასტიკურ გამოსახულებას უკავია.

სტილისტური და შინაარსობრივი განვითარების მიხედვით აქაც აშკარად
ვევლანზედ ადრეული უნდა იყოს პატარა ზომის (თითქმის კვადრატული) ის
ბალთა, რომლის ცენტრალური მოედანი დაკავებულია ირმის ფანტასტიკური
გამოსახულებით. ცხოველს გრძელი, ვიწრო წელი და უკან მობრუნებული თან-
დათან გაწვრილებული კისერი აქვს. ბალთა ხშირფანჯრიანია—კისრისა და თავის
ზემო ნაწილი არჩვეულებრივ სტილიზაციაქმნილ რქათა რამდენიმე გან-
შტოებას დაუკავებია, ხოლო მუცლის ქვეშ თავისუფალი არე ფრინველის სქე-
მატურ გადმოცემას უკავია. ეს ცხოველი სინამდვილიდან შორსაა, იგი დაცი-
ლებულია რეალური არსებისაგან—ნამდვილი ირმისაგან.

ბალთათა განვითარების შემდგომი საფეხური უნდა იყოს სამი ბალთა
(სოფ. არგვეთიდან, სოფ. ჭალიდან და სოფ. ქორეთიდან), რომელთა ცენტ-
რალური მოედანი აგრეთვე ირემთა ფანტასტიკურ გამოსახულებებს უკავია და
რომლებიც განსხვავებულია წინაღწერილი ბალთის გაფორმებისთან შედა-
რებით. ამ ბალთების ცენტრალური მოედანი ნაკლებტვირთულია და მოედანიც
არა ორი ცხოველის, არამედ ორ შემთხვევაში ოთხი, ხოლო ერთ შემთხვევაში
სამი ცხოველის გამოსახულებას დაუჭერიო—შეუტისია. ცხოველის კისერი, თავ-

¹⁸ ა. გ. კობეჯიშვილი, დასახ. ნაშრ., გვ. 237, ბ) შ. ამირანაშვილი, დასახ. ნაშრ., გვ. 93.

¹⁹ შ. ამირანაშვილი, დასახ. ნაშრ., სურ. 61.

²⁰ შ. ამირანაშვილი, დასახ. ნაშრ., გვ. 94.

ვი და რქებიც შედარებით რეალისტურია. კისერი მოკლეა და თავეელი წინ მიმართული, ხოლო რქები ერთ შემთხვევაში სამად განშტოებული, ხოლო მეორე შემთხვევაში ორად განშტოებულია, რომლებიც შემდგომ იტოტება და რგოლებით მთავრდება. აღნიშნული ბალთების გაფორმებაში დიდი სხვაობა არა ჩანს, ყოველ შემთხვევაში ცენტრალური ცხოველები თითქმის ერთნაირია, ცალკეული დეტალების განსხვავება იმაშია, რომ სოფ. ქორეთის ბალთის ცენტრალურ ცხოველს გრძელი და ვიწრო წელი აქვს შედარებით არგვეთის ბალთის ცენტრალურ ცხოველის წულთან და რქებიც ქორეთის, და ჭალოს ბალთის ცენტრალურ ცხოველს ორი აქვს, ხოლო არგვეთისას—სამი. ასევე განსხვავება ამ ბალთებს შორის ის არის, რომ ს. ქორეთის ბალთის ცენტრალური ცხოველის მუცელ ქვეშ ფრინველია, წინ კი სპირალური გამოხატულება. ს. ჭალოს ბალთაზე ფრინველია, როგორც მუცელ ქვეშ აგრეთვე წინ, ხოლო არგვეთის ეგზემპლარს ცენტრალური ფიგურის მუცელ ქვეშ და წინ ერთნაირი ცხოველები — ძაღლებია გამოყვანილი. ჩვენ გადაჭრით არაფრის თქმა არ შეგვიძლია აღნიშნულ ბალთებზე — შესაძლოა ისინი ერთი განსაზღვრული პერიოდისა იყოს.

ადრეული სტადიისათვის დამახასიათებელი ბალთის დეკორატიულ-მხატვრული გაფორმება და არა სინამდვილის რეალური ასახვა გვიანდელ საფეხურზე ადგილს უთმობს არსებული სინამდვილის ასახვის ცდას, განსაკუთრებით ეს ეტყობა იმ ბალთებს, რომელზედაც გამოხატულია ცხენი კვიციითურთ²¹.

საჩხერის რაიონში აღმოჩენილი ბალთებისგან ორი გაფორმებულია ცხენის გამოსახულებით — ორივე შემთხვევაში ბალთის ცენტრალური ფიგურა ცხენია და მუცლის ქვეშაც კვიცია გამოყვანილი. მაგრამ ამ შემთხვევაში ს. ქორეთის ეგზემპლარის ცენტრალური ფიგურა და მისი ცალკეული ნაწილები რეალისტურ შთაბეჭდილებას ტოვებს. საჩხერის ეგზემპლარს, ჩვეულებრივ კულთან ერთად, შემორჩენია მეორე კული, რომელიც ზურგისკენ უბევს, ზურგის პარალელურად მიემართება და ზვიათი მთავრდება (ადრეული სახეებისათვის რომ არის დამახასიათებელი).

ს. სპეთში (ორა ხევაში) აღმოჩენილი ბალთა, რომელზედაც ხარის ქანდაკებებია აღბეჭდილი ძნელი სათქმელია განვითარების რომელ საფეხურს მივაკუთვნოთ, ადრეულია იგი თუ გვიანდელი. გ. ვობეჯიშვილი, როგორც ზემოთ აღვნიშნეთ, გადაჭრით არაფერს ამბობს ამ ტიპის ბალთების შესახებ. მას შესაძლებლად მიაჩნია, იგი მოთაესდეს ბალთათა განვითარების მე-2 ჯგუფში. ჩვენს ყურადღება მიიქცია ერთმა გარემოებამ, ზოგჯერ იმ ბალთებზე, რომლის ცენტრალური ფიგურა ირემს გამოხატავს, ხოლო თავი წინ აქვს მიმართული, ცენტრალური ფიგურის გავის ზენო ნაწილზე ხარის თავია გამოხატული. ასე, რომ ხარის თავის გამოსახულება ბალთის ადრეულ სახეებზე გვხვდება. იმ ბალთებს, რომელთა ცენტრალური მოედანი ხარის ქანდაკებებს უყავია, ხარის ქანდაკებები თავმოპოვრუნებულია, ისევე როგორც ადრეულ ბალთებზე ირმის თავები.

მეტად საინტერესოა ის ფაქტი, რომ კოლხური მონეტების მრავალი ეგზემპლარი მშვენიერად გამოსახული ხარის თავებითაა შემკული. ამავე დროს თუ თვალს გადავაკლებთ სავრთო არქეოლოგიურ მასალებს, ხარის ქანდაკებები, ხარის გამოსახულებები, ცნობილია ძველთაგანვე. იგი გვხვდება ცალკეული გამოსახულებების სახით ენეოლითის პერიოდში, მაგრამ ამჯერად იგი ნაკეთებია

²¹ შ. აშვირაძის შვილი, დაახ. ნაშრ., გვ. 93.



თიხისაგან, ხარის თავის ან ხარის ქანდაკებები ლითონის განვითარების როგორც აღრეულ, ისე მომდევნო სტადიაზე საკმაო რაოდენობითაა ცნობილი.

ამჯერად არ შეიძლება არ მოვიხსენიოთ ზემოლისის სამაროვანზე აღმოჩენილი კოლხური ტიპის ცულთა ერთი სახეობა, რომლის უფას ამკობს მასზე აღმართული ხარის ქანდაკება, იქ აღმოჩენილი არქეოლოგიური მასალები თარიღდება ძვ. I ათასწლეული პირველი ნახევრით²² და საერთოდ უნდა აღინიშნოს, რომ ძვ. წ. II და I ათასწლეულის მიჯნის ან ძვ. წ. I ათასწლეულის პირველი ნახევრის არქეოლოგიური მასალები, განსაკუთრებით კოლხური ცულები, მათ შემქმნელ ხელოსნებს შეუძლია, ქანდაკებებით, რომლებიც ყოველთვის რეალისტურია. თუ ხელოსანს მტაცებელი ცხოველი უნდოდა გადმოეცა, იგი უთუოდ ნამდვილად გამოატავს ან ჯიქს, ან კატის ოჯახის სხვა მტაცებელს. ანდა იგი ცულის ყუაზე აღმართავს ხარის, ცხეის ან ძაღლის ქანდაკებებს²³. რაც შეეხება ცულების შემქმნას გრაფიკული გამოსახულებებით, ამ შემთხვევაში ფანტასტიკური ცხოველების გვერდით გვხვდება რეალისტური გამოსახულებები. არა მარტო ამ ეტაპზე (ბრინჯაოს კულტურის აყვავების პერიოდში), არამედ შუა ბრინჯაოს პერიოდში ცულები ხომ ვიხვების ან ცხვრის თავებია ქანდაკებებითაა შემკული? ასეთი სურათი თუ გვაქვს ბრინჯაოს აყვავების პერიოდში ან ეფერო აღრეულ ხანაში, არ არის გამორიცხული, რომ უფრო მოგვიანო პერიოდში ერთ და იმავე დროს ბრინჯაოს ქამრის ბალთებს შემკობა ხდებოდა, როგორც შინაური ცხოველებით, ისე გარეული ცხოველებით, როგორც რეალისტურად შესრულებული გამოსახულებებით, ისე ფანტასტიკური გამოსახულებებით. ამდენად შესაძლებელია უელოდერებელი უკანმობრუნებული თავიანი ირმის ქანდაკებიათი ბალთის გვერდით მაშინდელი ხელოსნები ქმნიდნენ აკეთებდნენ ხარის ქანდაკებებით (რონლებსაც აგრეთვე თავი მობრუნებული აწვთ) გაფორმებულ ქამრის ბალთებს.

ქამრის ბალთების, სახესხვაობათა თარიღის დადგენა ჩვენ ხელთ არსებული მასალებია მიხედვით ძნელი ხდება.

მართალია, ამ მხრივ რამდენაღმე მდგომარეობას გვიმსუბუქებს ბრლისა და შოშეთის სამაროვანზე აღმოჩენილი კანმღვქსები, რომელთა შორის ქამრის ბალთებიცაა, მაგრამ იგა ვერ კიდევ არ არის საკმარისი იმისათვის, რომ სრული წარმოდგენა ვიქონიოთ აღნიშნული ბალთების თარიღზე—მია თითოეული სახის დათარიღებაზე. პროფ. ბ. კუფტინი იხილავს რა ქამრის ბალთების თარიღის საკითხს, მათ გვიანაი ელინისტური და რომაული ეპოქით ათარიღებს, მიუთითებს რა იმაზედ, რომ ბალთების თარიღის ზადაწვევა ძნელია ძვ. წ. I საუკუნის იქით. იგი მანგლისის ბალთებს მათი თანამსლები ინვენტარით ამავე დროით ათარიღებს²⁴. გ. გობჯიშვილი თავის ერთ-ერთ ბოლო ნაშრომში ყველა ტიპის ბალთების ზოგად თარიღს ძვ. წ. III საუკუნის დასაწყისით იწვეებს,

²² თ. ჯაფარიძე, სამარეთ-ოსეთის 1951 წლის არქ. ექსპ. ანგარიში.

²³ შ. ამირანაშვილი, თავის შრომაში ქართული ხელოვნების ისტორია 1, გვ. 93 აღნიშნავს, რომ ბალთების შედარებითი ისტორიულ-მხატვრული შესწავლა ადასტურებს, რომ უძველესია ის ძეგლები, რომლებზეცაც ცენტრალური ცხოველი გამოატულია არარეალურ ნიშნებით. ქართული სახეობა ხელოვნების მასალების შესწავლა ადასტურებს, რომ ბრინჯაოს კულტურის აყვავების პერიოდში ქამრის ცხოველთა გამოსახვა არარეალური ატრიბუტებით. ბრინჯაოს სარტყელთა მოქცელობაზე და აგრეთვე კოლხურ-ელმანურ ცულებზე განოსახულია ფანტასტიკური ცხოველები მოძრავ პოზაში.

²⁴ ბ. კუფტინი, არქეოლოგიური გათხრები თრიალეთში, გვ. 26.

ხოლო მისი ზედა ქრონოლოგიური საზღვარი დაჰყავს ახ. წ. III საუკუნის გასულამდე²⁵.

არ უნდა იყოს საეჭვო, რომ ქამრის ავტორული ბალოების მარტივი სახეები ძვ. წ. I ათასწლეულის საწყისებს მის პირველ ნახევარს უნდა ეძებებოდეს. ჩვენ მხედველობაში გვაქვს ის ბალოები, რომლებიც მოხაზულობით უშუალოდ ცხოველს წარმოგვიდგენს. არ არის გამორიცხული ისიც, რომ ასეთი მარტივი ბალოები უფრო მოკვიანო პერიოდშიაც აგბძელდებოდას. რაც შეეხება იმ ბალოებს, რომელთა ცენტრალურ მოედანზე წარმოსახულია ფანტასტიკურ ცხოველთა სხვადასხვა ვარიანტი, ზოგჯერ ერთ და იმავე ცხოველთა სხვადასხვა ფორმით გადმოცემა, მათი თანდათანო განვითარებისადმი თვალუურის მიდევნება, უადრესი და მომდევნო სახეების ერთმანეთისგან გარჩევა, რამდენადმე მაინც ხერხდება, მაგრამ ყოველ ამ სახეობათა ცალკე ვიწრო ქრონოლოგიურ ჩარჩოში მოთავსება ძალზე ძნელდება სათანადო მასალების უქონლობით. ჩვენ მაინც გვგონია, რომ აღნიშნული ბალოების არსებობის ხანა ძვ. წ. უკანასკნელი მეოთხედისა და ახალი წ. აღრ. საწყისს საუკუნეებს უნდა მოიცავდეს.

²⁵ გ. კობეჯიშვილი, არქეოლოგიური ვახტრება სსკოთა საქართველოში, თბილისი, 1952, გვ. 106.

თავი მამამსა

ლომის თავის ქანდაკება

ლომის თავის ქანდაკება კორქვისგანაა ნაკეთები (ნაბოვნია შემთხვევით სახხერის რაიონის სოფ. საირხენში, სკოლის დირექტორ გ. ველბახიანის მიერ, მუზეუმში პროფ. ბ. კუთტინის მიერაა მოტანილი). შესაძლოა თავი მთლიანი ცხოველის ქანდაკების ნაწილია (რომელიც ჭერჭერობით არ არის მიკვლეული) და არა ცალკე გაკეთებული. ამაზე მიუთითებს რიგი მომენტებისა: თუ თავის მარცხენა მხარე შემონახულია დაახლოებით პირვანდელი სახით (როგორც იგი ხელოსანს გაუკეთებია), უკანა ნაწილი ჩამოტვირთული ჩანს; ქანდაკების საყრდენზე „ფუტეზე“ დაკვირვება იმაზედ მიგვითითებს, რომ მასზე ამტვრეულია დიდი ნაწილი. ეს ამკარად შეიმჩნევა ქანდაკების მარჯვენა ნაწილისა და მისი საყრდენის ამკვრად არსებული მდგომარეობით. მარჯვენა ნაწილი ქანდაკებისა იმდენად დაფერდებულია, რომ მარცხენასთან შეფარდებით 3—3,5 სმ-ით დაბალია (და ამდენად დამრეცი), ამას უნდა დაუმატოთ ისიც, რომ ეს ნაწილი (მარჯვენა) თავისა ვერტიკალურადაც დაზიანებულია და ნაკლები მთელ სიგრძეზე.

ქანდაკება სქემატურია, მისი მარცხენა ნაწილი, რომელიც რამდენადმე პირვანდელ სახეს ინარჩუნებს შესანიშნავადაა ორნამენტირებული. ნესტო კარგად არის გამოკვეთილი და იგი ოთხწახნაა პრიზმის ფორმას გვაგონებს. ნესტოს სიმაღლე—4,5 სმ, სიგრძე—5,0 სმ, სიგანე ქვევით 1,4 სმ, ზევით 1,6 სმ, მაგრამ აქვე შეიძლება ერთ გარემოებას მიექცეს ყურადღება: როდესაც ხელოსანი ნესტოს უკეთებდა ქანდაკებას, მას ზემო ნაწილში—(1,40 სმ სიმაღლეზე), როგორც ჩანს, ძალიან გავანიერებია იგი (სიგანეს—2,2 სმ-მდე მიუღწევია), ამიტომ იქ შეუწყვეტია ვერტიკალურად ქრა, კუთხე გაუკეთებია, რამდენადმე სიღრმეში (დაახლოებით 0,5 სმ) გადაუნაცვლებია და შემდეგ ისევე ვერტიკალურად აღუმართავს ნესტოს მიმართულება. ნესტოს კედელი ნაპირისაკენ საკმაოდ სქელია და გამოკვეთილი, მასზე რამდენადმე გადაცოლებულია ვარე ნაწილი. თვალის იდგილას ძალიან დრმა ცილინდრული ფოსოა (სიმაღლე 3,5 სმ), დიამეტრი 3,0 სმ. თვალის ქვემო ნაწილი სადაა, გაშლილფული, რამდენადმე წინ და ქვემოთ საკმაოდ მოზრდილი განიერი ამობურცულობაა, საერთოდ მარცხენა მხარე შემკულია რელიეფური ზოლების სამი მწკრივით. ერთი მათგანი წინა ნაწილზეა; იწყება საყრდენიდან (ფუძიდან) და აღწევს შუბლამდე, ზოლები პორიზონტალურადაა განლაგებული, ქვემოთ უფრო გრძელდება, შუბლისაკენ

¹ გეოლოგიური მონაცემების მიხედვით ამგვარი კორქები გავრცელებულია ზემო იმერეთში, რაჭაში. კერძოდ მრავლად გვხვდება ასეთი კორქების ქანები სახხერისა და ქიათურის რაიონებში და ისინი ასაკით ე. წ. ცარცულ პერიოდს განეკუთვნება.

მცირედ, მაგრამ თანდათან მოკლდება, ხოლო ზემო ნაწილზე ისინი მთელ შუბლს გადასდევს; მეორე მწკრივი, რომელსაც ერთ მხარეზე წიბური, ხოლო მეორე მხრიდან ღარი ფარგლავს, იწყება ისევ ფუძიდან, მიემართება ზემოთ,

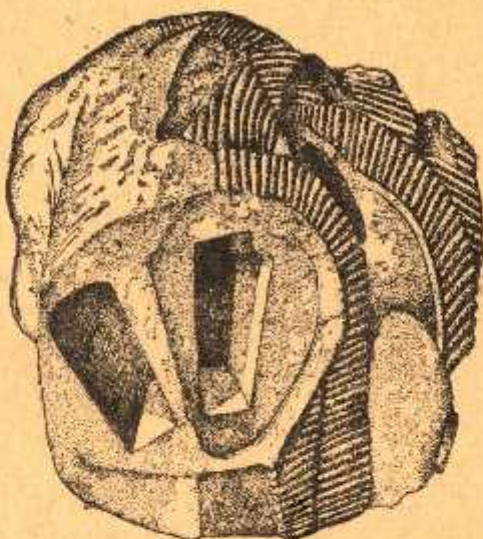

სურ. 26. ლომის თავის ქანდაკება (პირდაპირ).

რადიურალ, მწკრივში თითქმის თანაბარი სიგრძის ზოლებია, ვიდრე დაუზღოვდებოდეს თვალს, თვალის მახლობლად ისინი თანდათან მოკლდება და ბოლოს ქრება. უკანასკნელ (მესამე) მწკრივს (?) მკრორისაგან გამოყოფს ღარი —



სურ. 27. ლომის თავის ქანდაკება (პროფილში)

იგი საკმაოდ დაზიანებულია, დამრეცადაა ნაფლებული, მაგრამ უკანასკნელი მწკრივის ზოლები გრძელი უნდა ყოფილიყო, რომლებიც შებლიდან მომდინარე ხანს და კისრისაკენ მიემართება. ამრიგად, ქანდაკების მარცხენა მხარის იქ

ნაწილია სადა, რომელიც თვალს ესაზღვრება და მომეტებით მის ქვემოთაა, ხოლო წინა, უკანა და შუბლის ნაწილი მშვენივრადაა ორნამენტირებული რელიეფური სწორხაზობრივი ზოლებით; იგი, როგორც ჩანს ლომის „ფაფარის“ ვაღ-მოცემაა და იძენს კარგადაა დამუშავებული ეს ორნამენტი, რომ ძნელია ერთიმეორისაგან გაარჩიოთ თითოეული ზოლი. საკმაო სიზუსტითაა მათ შორის პროპორციულობა დაცული და საკმაოდ ფაქიზი ხელოვნებითაა შესრულებული.

როგორც ჩანს, ქანდაკების მარჯვენა მხარე ძალზე დაზიანებულია, დროთა განმავლობაში თანდათან დაშლილია ამ მხარეზე ორნამენტი და შესაძლოა აქა-იქ ნაშთებზე იყოს. ნესტო აქაც ისეთივეა, როგორც მარცხენა, მაგრამ მას არ გააჩნია ისეთი „ჩარჩო“, როგორც მარცხენა ნესტოს გააჩნდა, თვალზე დაზიანებულია. ნესტოებს ერთმანეთისაგან პუფის სოფური კედელი, ზემოთ შედარებით სქელი და ქვემოთ თანაზომიერად და თანდათან გათხლებული. მარჯვენა ნესტოსა და თვალს შორის ფანჯარაა (ალბათ დაზიანების შედეგად). უნდა ვივარაუდოთ, რომ თვალის ღრმა და საკმაო დიამეტრის მქონე ფოსოში ჩასმული იყო თვალი—რადაც ნუთიერება, რომელიც ამოვარდნილია დროთა განმავლობაში. ისე, როგორც თვალი, შესაძლოა ნესტოც რამდენიმე ინკრუსტირებული იყო. ქანდაკების დაზიანების გამო ძნელია თქმა, თუ როგორი დამუშავებული იყო კისერი, ქვედა ყბა და თავის სხვა ნაწილები (ტაბ. XVI, სურ. 1, 2, ან სურ. 26, 27).

ამრიგად, სოფ. საირხეში 1951 წელა შემთხვევით აღმოჩენილი ლომის თავის (არასრული) ქანდაკება მეტად საინტერესო და მნიშვნელოვანი ძეგლია ხელოვნების თვალსაზრისით. იგი უთუოდ საკმაოდ დახელოვნებულმა სკულპტორის მიერაა ნაკეთები, ამაზე მეტყველებს მშვენივრად გამოყვანილი თავი და სიუცხოვოდ და ფაქიზად შესრულებული ორნამენტი, რომლითაც გაფორმებულია ქანდაკება.

როგორც ცნობილია, საქართველოს ფაუნა არ იცნობს ლომს, თითქმის არ არის ცნობილი ვაანთხარ მასალებითაც ამ საშიში მტაცებლის ნაშთები (ჩონჩხი), თუ არ მივიღებთ მხედველობაში პალეოლითურ სადგომებში (მღვიმევი, სკაევი და სხვა) აღმოჩენილ ლომის ძვლებს. არ ვუაყვება კატის ოჯახის ამ წარმომადგენლის არც ქანდაკებაში და არც გრაფირება საქართველოს ტერიტორიაზე აღმოჩენილ არქეოლოგიური მონაცემების მიხედვით შუა ბრინჯაოს პერიოდადღე. ამ მხრივ ჩვენი ტერიტორიისათვის ყველაზე ადრეულია ლომთა ის გამოსახულებანი, რომლებიც თრიალეთის შუა ბრინჯაოს პერიოდის მდიდრული ყარაიიდან წარმომდგარ, ოჭროს ზორვანზე გამოსახული. მასზე ორი წვეილი ლომის რელიეფური გამოსახულებანია წყვილ-წყვილად ერთმანეთისაკენ მიქცეული, ისინი სტილიზებულია პროფილში, ორა მათგანაც და ორიც მარცხნივ, ყველა ზუსტად ერთნაირი თანრითა გამოყვანილი (ტაბ. XVI სურ. 3) პირდაღებულია და კუდაწეული. უფრო მოგვიანო პერიოდის მასალებისგან პირველ რიგში აღსანიშნავია ე. წ. ადრეული რკინის ხანის დროინდელი სკულპტურული გამოსახულება, რომელიც აგრეთვე აღმოჩენილია თრიალეთში ზემოთაშენ საფარ-ხარახის ვახზე, გათხრილ ქვაყუთის ტიპის № 34 სამარხში. იგი

1 ბ. კუფტინი, არქეოლოგიური გათხრები თრიალეთში.

2 დასად. ნაშრომი, ტაბ. XXXVI

რკინის დანის ტარის „ქუდი“ უნდა იყოს, როგორც ამის შესახებ მოუთითებს ბ. კუფტინი⁴.

ძვ. წ. I ათასწლეულის I ნახევარში საკმაოდ მრავლდება ლომის გამოსახულებები არქეოლოგიურ მასალებში და ეს უმთავრესად გვხვდება სამკაულების შესამკობად, გვხვდება მონეტების გასაფორმებლად და სხვ. იშვიათად მაგთამ მაინც გვხვდება ბრინჯაოს ისეთი სამაჯურები, რომელთა თავები ლომის თავთა სტილიზებულ გადმოცემას წარმოადგენს. ბრინჯაოს სამაჯურთაგან ამ მხოლოდ დამახასიათებელია ზალაკლუს (ივღირის მანლობლად) პეტროვის მიერ ჩატარებული არქეოლოგიური ვაითრების შედეგად რომ არის მოპოვებული (ინვ. 30—14) და თარიღდება ძვ. წ. I ათასწლეულის I ნახევრით. სამაჯურის თავები თითქმის ყოველთვის უხეშია და ძალზე სტილიზებული.

ლომის გამოხატულებით ყურადღებას იმახიერებს კოლხური მონეტების ერთი სხეობა. მონეტებზე სხვადასხვა პროფილშია ლომის თავები წარმოდგენილი. ერთ შემთხვევაში თავი მარცხნივ პროფილშია და იგი მეტისნეტი ვაბრაჩებულის ჩანს. პირი დაულია და საშეში გამომეტყველება მიუღია. ენა გადმოვადგებული აქვს. კბილები და განსაკუთრებით ეშვები საკმაოდ მკვეთრად მოჩანს. თავლებიც დამბრიალებულია და ამდენად კადეც უფრო აძლიერებს მხეცის მჭაურ და გააფორმებულ გამომეტყველებას. წარბები აბურძღლია, მეტად საინტერესოა ლომის ფიფარი, რომელიც ამ რიგადაა განლაგებული. თითოეული ზოლი არათანაბარი სიგრძისა, მოკლე რელიეფური ხაზების მწყობრს შეიცავს. მეორე შემთხვევაში ლომის თავი გვხვდება მარჯვენა პროფილში, მხოლოდ იგი ზუსტად იმეორებს ლომის გამოხატულების იმ დეტალებს, რომელიც მარცხენა პროფილში მყოფ ლომის თავს ახასიათებს (ტაბ. XVI სურ. 4, 8), ნონეტაზე გვხვდება აგრეთვე ლომი მთელი ტანით, ოღონდ მობრუნებული თავითა და პირდაღებული იმგვარად, როგორადაც ზემოთ აღწერილ პროფილში მყოფ ლომის თავების დეტალებისათვისა დამახასიათებელი. არის ერთი შემთხვევა, როდესაც ლომის თავი მონეტაზე პირდაპირია, თუმცა სტილისტურად იგი ასეოდ დგას ზემოთ აღწერილ მონეტებთან. რომლებზედაც ლომის თავებია გამოსახული. სავლელისშია ის ვარემოება, რომ სწორედ საჩხერის ლომის თავია გასაფორმებლად გამოყენებული ორნამენტი, ძალზე მსგავსია მონეტაზე გამოსახული ლომის თავისა.

აღნიშნულ მონეტებს ნუმიზმატიკა დ. კაპანაძე ძვ. წ. VI—V საუკ. ათარიღებს.

არ შეიძლება არ მოვიხსენიოთ ახალგორის განძიდან ოჭროს აცურული ყელსაბაში, რომელიც რთული შემადგენლობისაა. ყელსაბაშის I რიგი 33 ორმაგი ოჭროს შივისისაგან შედგება. შივები ერთმანეთსეა მიმაგრებული (მირჩილული). ორმაგ შივებზე მიმაგრებულია ხუთ სართულად განლაგებული საკიდებისა და შივების წყება. I წყება ოჭროს რკოლები, რომელზედაც გამოშლულია ვიწრო ოთხკუთხეა ფირფიტები; ფირფიტების ქვედა ნაწილზე რკოლებია, რომელზედაც ორი უნწიით გამოშლულია საკიდი ოჭროსა (ასეთი თერთმეტია), ბრტყელი და განიერი, იგი დამტკამულია და გამოხატავს ლომის თავებს პროფილში მარჯვნივ და ისინი ძალზე სქემატურია⁵.

⁴ იქვე, გვ. 65.

⁵ დ. კაპანაძე, ქართული ნუმიზმატიკა.

⁶ Смирнов В. И., Ахалгорийский клад, Тифлис, 1934, таб. 21, рис. 5.

კიდევ შეიძლება ჩვენი ტერიტორიიდან რამდენიმე მაგალითების მოყვანა მაგრამ აღარ გავაგრძელებთ—აღნიშნავი მხოლოდ იმას, რომ თუ ჩვენი თან ლომის გამოსახულების გამოჩენა ემთხვევა „შუა ბრინჯაოს პერიოდს, წინა აზიის უძველეს სამყაროში ლომის ქანდაკებანი, ლომის გამოსახულებანი უძველესი დროიდან გვხვდება ვითარცა სიმბოლო ძლიერებისა და საერთოდ ლონიკურების ნიშნისა და ჩშარად ღვაყების საბითაც წარმოდგენილი.

ჩვენი ყურადღება მიიქცია ეგვიპტის ძველი სამეფოს პერიოდში (2980—2475) გრანიტისაგან ნაკეთებმა ლომის თავის ქანდაკებამ, რომელიც დაცულია ქაიროს მუზეუმში¹. ლომი პირდაპირ იტყობება, ცხვირი რელიეფურია და მშვენიერადაა გამოყვეთილი, თვალები საკმაოდ ჩაღრმავებულია, საკმაო სიზუსტითაა გადმოცემული ცხოველის წარბები, ყურები აცქვეტილი აქვს, ხოლო ყელზე დაფარი ტალღისებურად აქვს განლაგებული. აღნიშნული ქანდაკება თავის დროზე ეგვიპტეში ე. წ. მზის ტაძარ Hiusera-ში ყოფილა დადგმული. ეგვიპტეში უფრო მოგვიანო პერიოდში ჩანს ასეთი ქანდაკებები. შესანიშნავი ქანდაკება ლომისა მდგომარე პოზიით ცნობილია ამენხოტნა III ტაძრიდან, რომელიც ამჟამად ინახება ბრიტანეთის მუზეუმში² და ეკუთვნის ეგვიპტის 18-ე ფარაონის I პერიოდს (1580—1350).

ლომის ქანდაკებებით მდიდარია აგრეთვე ამენინის ნახევარკუნძული, ამ მხრივ განსაკუთრებით გამოირჩევა ამენინის ნახევარკუნძულის ჩრდილო ნაწილის მცხოვრები ეტრუსკები, რომლებიც აქ დასახლებულან ძვ. წ. II ათასწლეულის დასასრულს და როგორც თქვამენ მკითრ აზიიდან უნდა ყოფილიყვნენ მოსულნი³.

ეტრუსკები მაღალი ხელოვნების მქონე ხალხი ყოფილა და ხელოსნებს ბრინჯაოს არა ერთი და ორი ქანდაკება შეუქმნიათ, მათ შორის შესანიშნავი ხელოვნებითაა ნაკეთები ბრინჯაოს ლომის თავი, რომელიც მთლიანი ლომის ქანდაკების ნაწილია და თარიღდება ძვ. წ. VI საუკუნის მიწურულით. ლომი პროფილშია მარჯვნივ პირდაღებული და გააფორებული ჩანს. პირდაღებულ ლომს ენა ვადმოვდებული აქვს, ეშვები ჰვევთარადაა გამოშვებული, თვალიც საკმაო მკვეთრად გამოიყურება (დაბრიალებულია). მთელი კისერი დაფარულია ტალღისებრად განლაგებულ ვიწრო ხაზებისაგან შემდგარი ზოლებით⁴.

მრავლად გვხვდება ლომის სკულპტურული გამოსახულებანი მესოპოტამიის მატერიალური კულტურის ძეგლებს შორის უძველესი პერიოდიდან დაწყებული. შესანიშნავი ხელოვნება ყოფილა შესრულებული ლომის ის ქანდაკება, რომელიც ასურელ საღრთო ტაძრის ნინურტას შესასვლელთან ყოფილა დადგმული⁵. ლომი მდგომარე პოზიშია, წინა ფეხები მიდგმულია ერთმანეთთან, უკან მარცხენა ფეხი წინ აქვს გადადგმული. პირი ვადებული აქვს და გაბრაზებული ჩანს. შუბლიდან ქვედა ყბამდე რელიეფური ხაზოვანი ზოლების მწყობრია გამოყვანილი. ასევე საინტერესოა, კედლის რელიეფური გამოსახუ-

¹ Брестед Д. Г., История Египта с древнейших времен до персидского завоевания, том 1, Москва, 1915, стр. 57 და 112, სურ. 57.

² Брестед Д. Г., დასახ. ნაშრ., ტომი II, გვ. 42, სურ. 133.

³ Государственный Эрмитаж., Путеводители по выставкам, Культура и Искусство Античного Мира, Москва, 1956, стр. 54.

⁴ დასახ. ნაშრომი, ტ. XIX, სურ. 2.

⁵ Древний Восток, составил И. Л. Снегирев под редакцией Акад. В. В. Струве, Ленинград, 1937, таб. 144.

ლნბა მკვდარი და მომავლადი ლომებისა ნინევიის სასახლის დარბაზიდან, სადაც გამოსახულია მეფის ნადირობა¹².

ქვისაგან ნაკეთები ლომის ქანდაკებები მრავლად გვხვდება აგრეთვე ნეთურ სამყაროდან. ჩვენ დავასახელებთ ერთ მათგანს. ლომის სკულპტურა შესანიშნავი ხელოვნებით ნაკეთები და აგრეთვე პირდაღებული-ზენდეირლის კარგბთან ყოფილა ვაკეთებულ¹³.

მრავლადაა აღმოჩენილი ლომის სკულპტურული გამოსახულებანი ურის არქეოლოგიური გათხრების დროს. იგი გვხვდება ბრინჯაოს პერიოდის ლურის-ტანის არქეოლოგიურ ძეგლებს შორისაც. ამრიგად, უდავოა, რომ ლომის ქანდაკებათა წარმოქმნის სამშობლო ძველი აღმოსავლეთია, წინა აზია, სადაც უძველესი პერიოდის ძეგლებს შორის ვხვდებით, როგორც თვით ქვის სხვადასხვა ქანებისაგან ნაკეთებ ლომის ქანდაკებებს, აგრეთვე მათ რელიეფურ გამოსახულებებს სასახლის კედლებსა თუ შესასვლელებთან. მრავლადაა ამ მტაცებლის ბრინჯაოსაგან ნაკეთები ქანდაკებები და ხშირად ძვირფასი ლითონისა თუ ბრინჯაოსაგან ნაკეთებ სამკაულებს ამკობდა ლომის გამოსახულებები. ლომის ქანდაკების ასე მრავლად გავრცელება წინა აზიის ძველ სამყაროში არ არის გასაკვირველი, რადგან იგი (ლომი) სწორედ ამ სამყაროს მკვიდრია და ფსიქურად უდიდეს გავლენას ახდენდა იქ მცხოვრებ ადამიანებზე, როგორც უძლიერესი არსება. ამიტომ იყო, რომ აღნიშნულ სამყაროში ლომის ქანდაკებებს უმეტეს შემთხვევაში რელიგიურ-სიმბოლური ხასიათი ჰქონდა, ზოგ შემთხვევაში იგი წარმოდგენილი იყო დეოთების სახით, ზოგჯერ ძალისა და ძლიერების სიმბოლოდ. საეულისსმბოა ის ფაქტი, რომ ლომის ქანდაკებები ხშირად დაღვრული იყო ტაძარში ანდა იგი წარმოდგენდა სასახლეებში უმთავრესად კედლის რელიეფურ მხატვრობას, ან სასახლის ეზოში ან სასახლეში შესასვლელებთან, ქანდაკებების სახით. ზოგ მხარეში (ეტრურია) ლომის ქანდაკებას დგამდნ ტაძარების შესასვლის წინ; ლომი, უძველესი ადამიანის წარმოდგენით ამ მხარეში, იცავდა მიცვალებულის ნეშტს¹⁴.

ლომის ქანდაკებების ან მათი გამოსახულებების გავრცელება ჩვენ სამყაროში (ჩვენი ხელოსნების მიერ ლომის სკულპტურული, რელიეფური თუ გრაფიკული გამოსახულების რეალისტურად ვადნოცემა საკმაოდ ძველ დროში შუა ბრინჯაოს პერიოდიდან) შესაძლოა, შედეგია იმ ურთიერთობისა, რაც ჩვენი ქვეყნის უძველეს მცხოვრებლებს ახლო აღმოსავლეთის დაწინაურებულ ქვეყნებთან ჰქონდათ უძველესი პერიოდიდან მოკიდებული. არა მარტო ბრინჯაოსა და ანტიკურ ხანაში, არამედ უფრო მოგვიანო პერიოდში ფეოდალურ ხანაში—ტაძრებზე ხშირად გვხვდება ლომის გამოსახულებანი. ზოგიერთ კვთხეში ტაძრებში „დასვენებული“ ყველაზე უძლიერესი ხატები ლომის სახელს ატარებდა. როგორც ეთნოგრაფმა ნ. რეხვიაშვილმა ვადმოგვცა, მთიულეთში უძლიერეს ხატს ლომისა ერქვა. გურიაში—შუასურების

¹² დასახ. ნაშრომი, ტაბ. 153—157.

¹³ დასახ. ნაშრომი, ტაბ. 191, 2.

¹⁴ Государственный Эрмитаж, путеводители по выставкам, გვ. 55.



ტაძარში დასვენებულ ხატს ლომის კარელი ერქვა. როგორც გამოგვეჩვენა იგი მიჰქონდათ ადგილიდან ადგილზე დასაფიცებლად—სიმაართის დასადგენად და ვინც წაიღებდა ა მანეთი უნდა გადაეხადა. ამრიგად, ლომი როგორც ძლიერი არსება ზვეს ქვეყანაშიც ყოფილა უძველეს დროიდან სიმბოლიური და სათაყვანებელი არსება. საგულისხმოა ის ფაქტიც, რომ აღნიშნული ქანდაკება უნდა იყოს იმ ტაძრიდან, რომელიც სოფ. საირხეში ითხრება საქართველოს ხელოვნების მუზეუმის მიერ და როგორც ფიქრობენ თარიღდება დაახლოებით ძვ. წ. VI—IV საუკუნეებში.

თავი მეხვინდი

სოფ. ქორეთის და სარხების სხვა ადგილებში შემთხვევით აღმოჩენილი მართული არქეოლოგიური ნივთები

სოფ. ქორეთში, შარვაძეების უბანში, 1952 წელს მიწის ბარვის დროს აღმოჩენილა შუბისპირი ბრინჯაოსი. შუბისპირი გრძელმასრიანია, მასრას შეუკვრელი მილის მოყვანილობა აქვს, გახსნილობა ბოლოსაკენ მეტია, პირისაკენ იგი თანდათან ვიწროვდება და პირის დისაწყისში მასრა შეკრულია. ფრთებს შორის მოქცეული მილი, რომელიც სატარის გავრძელებას წარმოადგენს, ორწახნაჯა ამადლებული ქვიდის სახით გაუყვება პირს, რომელიც წვერისაკენ თანდათან დაბლდება. მასრას ბოლოზე ორი ხამსჭვილი აქვს, მხრები დაქანებულია, ფრთები თანავე მორგალური. მასრა შუაზე გადატყვილი, ცალი ფრთაც დაზიანებულია. შუბის ქიმიური შედგენილობა ასეთია: სპალენძი—(Cu)—91,6%, ღარიშხანი (As)—6,4% (ტაბ. 17, სურ. 1 ან სურ. 2).

ქვემოთ აღწერილი ბრინჯაოს ნივთები აღმოჩენილია სოფ. ქორეთის სხვადასხვა უბანში.

ისრის პირი ბრინჯაოსი (სურ. 29). სკვითური ტიპისა, ორფრთიანი, მრგვალმასრიანი, მასრაზე კვეი აქვს. სიგრძე—3,9 სმ (ტაბ. 17, სურ. 3).

ისრის პირი ბრინჯაოსი სკვითური ტიპისა, სამწახნაჯა პირამიდული (სამფრთიანი). მრგვალმასრიანი, სიგრძე—2,5 სმ (ტაბ. 17, სურ. 2).

ფიბულა ბრინჯაოსი, მრგვალგანიკვეთიანი ორწილადი, მშვილდი ნაღისებურად აქვს მორგალური, შუაში შედიარებით მსხვრლია, ნაბრებისაკენ თანდათან წვერილდება. ენის ბუდე დიბრტყელებულ და მოღუნულ მშვილდის ბოლოს წარმოადგენს, რომელშიაც მყარად ჯდება ნემსის წვერი; მრგვალგანიკვეთიანი ნემსის ბოლო ხაწილი რამდენიმე წყებადაა დასვეული მშვილდზე; დიბულა სადაა, სიგრძე—4,3 სმ (ტაბ. XVII, სურ. 6).

ბრინჯაოს ნივთი (ტაბ. XVII, სურ. 4). იგი პირისა და წელის მოყვანილობის მიხედვით კოლხური ცულის ძმითაცია უნდა იყოს. სატარე ნაწილის ადგილას წინა და უკანა ნიწილისაკენ მრგვალი შევრალეობა „ყუა“ მრგვალია. სიგრძე—3,0 სმ.

რგოლი (?) ბრინჯაოსი წვერილი მიეთულისა (ტაბ. XVII, სურ. 5). თავები ერთმანეთისაგან ძლიერ დაშორებულია და გახვრტილია, სადაა (შუაზე გატენილია).

საჩხურის რაიონიდანაა ივრეთვე ფიბულა ბრინჯაოსი (მერამ სად, რომელ ადგილას ან რა პირობებშია აღმოჩენილი პროფ. ბ. კუუტინის საველე ჩანაწერების მიხედვით, არ ვაიბრკვა).

იგი შესანიშნავი ხელოვნებითაა ნაკეთები (სურ. 30). მრგვალგანიკვეთიანია



ერთიანი (ერთწილადი). რკალის შუა ნაწილი მსხვილია, ბოლოებისაკენ თანდათან წკრილდება. ნემსის (ენის) ბუდე დაბრტყელებულ და მოღუნულ მშვილდის ბოლოს წარმოადგენს, რომელშიაც მყარად ჯდება ნემსის წვერი. ნემსი, რომელიც რკალის უშუალო გაგრძელებაა ტეხილთან ხვიას ქმნის. რკალის ზედაპირი შემკულია რამდენიმე წყება ოდნავ შესამჩნევი წიწვოვანი და წერტილოვანი ორნამენტით. გაბრტყელებული ბოლოც ვარვან შეშკულია წერტილოვანი სახეებით. რკალს ბოლოებთან რელიეფური ზოლი უვლის. სიგრძე—7,0 სმ.



სურ. 28. მარჯავსნილი შუბისპირი ბრინჯაოსი სოფ. ქორეთიდან



სურ. 29. ისრისპირი ბრინჯაოსი სვეთური ტიპისა, ორფრთიანი, სოფ. ქორეთში აღმოჩენილი

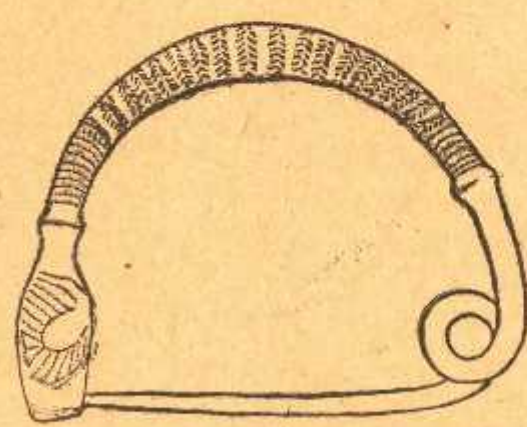

სურ. 30. ფიბულა ბრინჯაოსი სოფ. ქორეთში აღმოჩენილი

პროფ. ბ. კუფტინის ჩანაწერების მიხედვით ქვემოთ აღწერილი ბრინჯაოს ცხოველის ორი ქანდაკება და რგოლი აღმოჩენილი ყოფილა სოფ. ღარყაში (სახერის რაიონი) 1951 წელს.

ქანდაკება ბრინჯაოსი, ცხოველისა, ფიფურა სქემატურია. მაგრამ იგი ფეხების მოყვანილობით, აწეული კუდითა და მოღვრებული თავყელით მოძრაობაში მყოფი გვეჩვენება, თითქოს მიქნობს. თავის, ყურებისა და გავის მოყვანილობით ქანდაკება ცხენისა უნდა იყოს. ფეხები ტანთან შედ-

რებით არაპროპორციულია (მოკლეა). ცხოველი მსუქანია, გავა საკმაოდ განი-
ერია, წელი ვიწროა, ყურები აცქვეტილი აქვს, თვალები გადმოკარკლული, პი-
რი კი დადებული. სახე გრძელია, კუდი საკმაოდ შალა აქვს აწეული და მოხ-
რილია შუა ნაწილში, თავი მოღერებული აქვს. კისრის ზემო ნაწილის მთელ
სიგრძეზე ფადარი შეიმჩნევა. ცხოველის ქანდაკებას სიგრძეზე მილისებრი
მონზრდილი ნახვრეტი აქვს. ფერდი ერთ მხარეზე მცირედ ამომტვრეულია
(ტაბ. XVIII, სურ. 2 ან 31) სიგრძე—4,5 სმ, სიმაღლე—3,8 სმ.

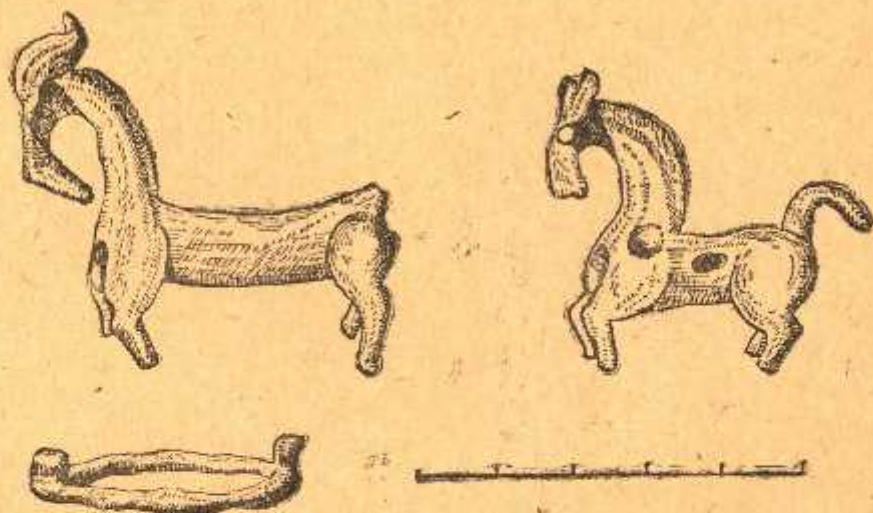

სურ. 31. ა) ცხენის ქანდაკება ბრინჯაოსი ბ) თხის ქანდაკება ბრინჯაოსი საჩხერის რაიონის სოფ. დრავაშია აღმოჩენილი გ) რგოლი ბრინჯაოსი

ქანდაკება ცხოველისა ბრინჯაოსი. უკან გადაწეული რქე-
ებითა და მოგრძო მოხრილი სახის მიხედვით ცხოველი თხა ან ჯიხვი შეიძლება
იყოს. სხეულის ნაწილები ურთიერთ შორის არაპროპორციულია. იგი შედარე-
ბით დაბალ ფეხებზე დგას. საკმაოდ გამოკვეთილია ბეჭები და გავა. გრძელი

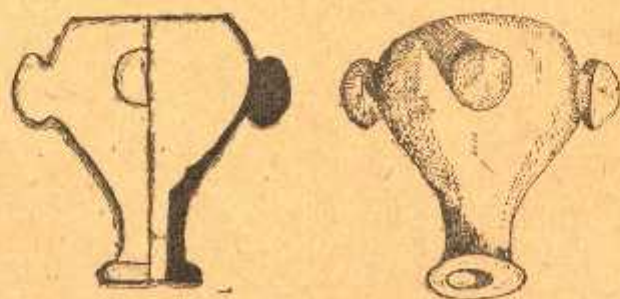

სურ. 32. კვერთხის თავი ბრინჯაოსი საჩხერის რაიონის სოფ. კალიდან

ტანი მთელ მხნძილზე თანაბარი სიგანისაა, თავეული მოღერებულია. რქები
გრძელია, უკანაა გადაწეული და ბოლოები ერთმანეთს ეხება. თვალები გადმო-
კაკლულია, ცხოველის გრძელი სახე მოხრილია. ტანის სიგრძეზე მილისებრი

მოზრდილი ნახვრეტია. წინა და უკანა მარჯვენა ფეხი ნაკლულია (ტაბ. XVIII, სურ. 3). სიგრძე—5,6 სმ, სიმაღლე—4,8 სმ.

რგოლი ბრინჯაოს მავთულისა, მოპირდაპირე მხარეზე ორი წახაზარდი აქვს (ტაბ. XVIII, სურ. 1). დიამეტრი — 2,5 სმ.

კვერთხის თავი ბრინჯაოსი. მისი ქვემო ნაწილი კონუსური მოყვანილობისა, ოდნავ მოყრილი ბოლოთ, ირგვლივ პროპორციულად განლაგებული ლურსმნის თავისებრი ოთხი კოპით. ზემო ნაწილი შილისებრია და წელში გამოყვანილი. შიდა ნაწილი ფუყვა. სიგრძე—3,2 სმ, უდ. დიამეტრი—2,8 სმ.

კვერთხი აღმოჩენილია საჩხერის რაიონის სოფ. ჭალაში. საჩხერიდან აღმო-

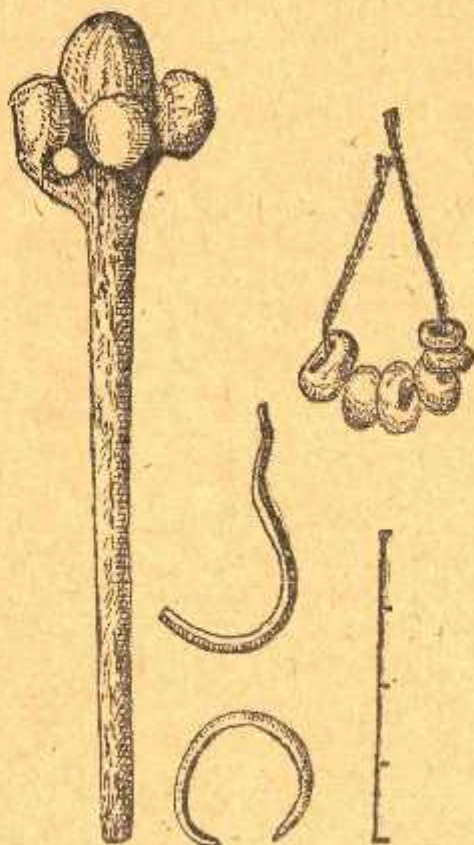

სურ. 33. ა) საკინძი ბრინჯაოსი ბ) მძივები
მინისა ვ) რგოლები ბრინჯაოსი სოფ.
ჭალაშია აღმოჩენილი

ხველეთით, დაახლოებით 10 კმ დაცილებით, მდ. ყვირილას ნაპირზე—ხილის კეთებისას მიწის საშუაოების წარმოების დროს 1955 წელს, მასთან ერთად ყოფილა ირმის რქის ძირი დამუშავებული და სასმისი თიხისა.

საჩხერის რაიონის სოფ. ჭალაში შემთხვევით აღმოჩენილი ყოფილა შემდეგი ნივთები¹:

¹ ნივთები შეკრიბა სოფ. კალის საშუალო სკოლის ისტორიის მასწავლებელმა კ. აბაშიძემ.

რვოლები ბრინჯაოსი. ორი ცალი მოლოვბაწვრილებული, შესაძლოა საყურე იყოს. ერთი დეფორმირებულია (სურ. 33ა-ვ).

საკინძი ბრინჯაოსი. დრო განივკვეთში მრგვალია, წვერისაკენ თანდათან წვრილდება, თავი გამსხვილებულია და ოვალური, რომლის ირგვლივ სიმეტრიულად განლაგებული ოთხი ბურთულია. ერთ მხარეზე ბურთულთან, ზონარგასაყრელი ნახერცია გაყეთებული. გატეხილია (სურ. 33). მძივები მინისა რ ცალი. ორთ ცისფერია და მრგვალბრტყელი, ოთხი ნაცრისფერი, მათ შორის ერთი სფერულია, სამი მრგვალბრტყელი (სურ. 33).

საჩხერის რაიონის სოფ. საირზეში (ადგილი „სელონათ ხარი“) მეწყერის ჩამოტანის მიწაში ჩაბოვნი-ყოფილა შემდეგი ნივთები: ქანდაკება ბრინჯაოსი, ირმის სქემატური გამოსახულება, თავყელმოღერებული. ხუთად განშტოებული რქები მოკლეა ტანის სისქე (სიგანე) ერთხანია წინა და უკანა ფეხებთან. ცხოველის ტანი განივკვეთში ოვალური, ამდენად შიდა ნაწილი დარისებურად ამოღრმავებულია. ფეხები სქემატურია და ერთგვარი სიმსხოსია როგორც ზემოთ, ისე ჩლიქთან. ზურგზე მოზრდილი ყუნწია მიმაგრებული. გავა სამკლთხა—ირვმი მოძრაობაში მყოფი ჩანს. მარჯვენა ფეხების სიმოკლეს გამო იგი დამრცია (სურ. 34). სიგრძე—5,0 სმ, სიმაღლე—3,5 სმ.

ქანდაკება ბრინჯაოსი, ირმის სქემატური გამოსახულება, თავყელ აწეულია და წინ გაშვებული სახის მიხედვით იგი თითქოს გარბისო. რქები ექვსადაა დიტოტვილი და ჰალა აღმართული. გავა გამოკვეთილია, ტანი განივკვეთში რკალურია შიდა ნაწილი ამოღრმავებულია. კუდი მოკლეა, თითქოს წაწყვეტილია. ზურგზე მოზრდილი ყუნწი აქვს. სიგრძე—4,8 სმ, სიმაღლე—3,6 სმ (სურ. 34).

ზარაკი ბრინჯაოსი, თხელფირფიტოვანი, კონუსური. ყუნწი და ენა რკინისა ქქონია და მომტვრეულია. დაზიანებულია. სიმაღლე—2,2 სმ, უდ. დიამეტრი—3,0 სმ (სურ. 34).

ზარაკი ბრინჯაოსი, თხელფირფიტოვანი, კონუსური, აკლია ზემო ნაწილი. უდ. დიამეტრი—3 სმ (სურ. 35).

ხვია სპირალური, თხელფირფიტოვანი ბრინჯაოსი (7 ხვია) ზანზალაკი ბრინჯაოსი თხელფირფიტოვანი, პატარა კონუსური. აკლია ენა და ყუნწი. დაზიანებულია. სიმაღლე—1,4 სმ, უდ. დიამ.—1,5 სმ (სურ. 34).

მძივები 9 ცალი მინისა, კარბონატული ჯიშის ქვისა და მინისებრი პასტისა. მძივი მინისებრი პასტისა დიდაა; სფერულია და ზედაბირი დიარული. მინისა 7 ცალია, 6 სფერულია და მოლურჯო, ერთი კი დიდაა და ცილინდრული, შავია და ინკლსქირებული. ქვისა პრიზმულია და წახნაგებზე სამ-სამი წრეა ამოკაწრული წრეთა შუაში კი ჩადრმავებული წერტილებია (სურ. 34).

ბრინჯაოსი საკინძი. რომელიც ცხოველის თავის (თხის, ჯიხვის?) სქემატური გადმოცემა, 1957 წელს ათ. სპეთში (საჩხერის რაიონი) შემთხვევით უოფილა აღმოჩენილი, თავის ნაწილები არაპროპორციულია, სახე მოგრძო, ბრტყელია და ტუჩიდან თვალებამდე თანაბარი სიქე-სიგანისა, თვილები დიდრონია და ვადმოკაკლული, შუბლის ზემოდან მრგვალი მოკლე შვერილია, შუბლის პერპენდიკულარულად აღმართული; ყურები გრძელი და აცქვეტილი, ორი შტო რქა იწეება რა თავის ზემოდან, ჯერ უკანაა გადახრილი, შემდეგ ერთ ზვიის აკეთებს და მალა მიემართება. რქებს აერთებს ხიდური, და ამავე დროს ისინი მიმაგრებულია ყურებთან. სიგრძე—5,5 სმ. (სურ. 35).



ს. ქართველი აღმოჩენილ თღნავ მორკალურ, ფრთიან, გრძელ და გახსნილმასრიანი შუბისპირის შესახებ ჩვენ აღარ გავაგრძელებთ მსჯელობას, რადგან ამ შრომის მე-3 თავში ჩვენ სპეციალურად განვიხილეთ ამ ტიპის შუბისპირები. აღნიშნული შუბისპირი დასავლურ-ქართული კულტურისათვის დამახასიათებელი იარაღია, რომელაც გვიან ბრინჯაოს პერიოდის პირშმოთა.

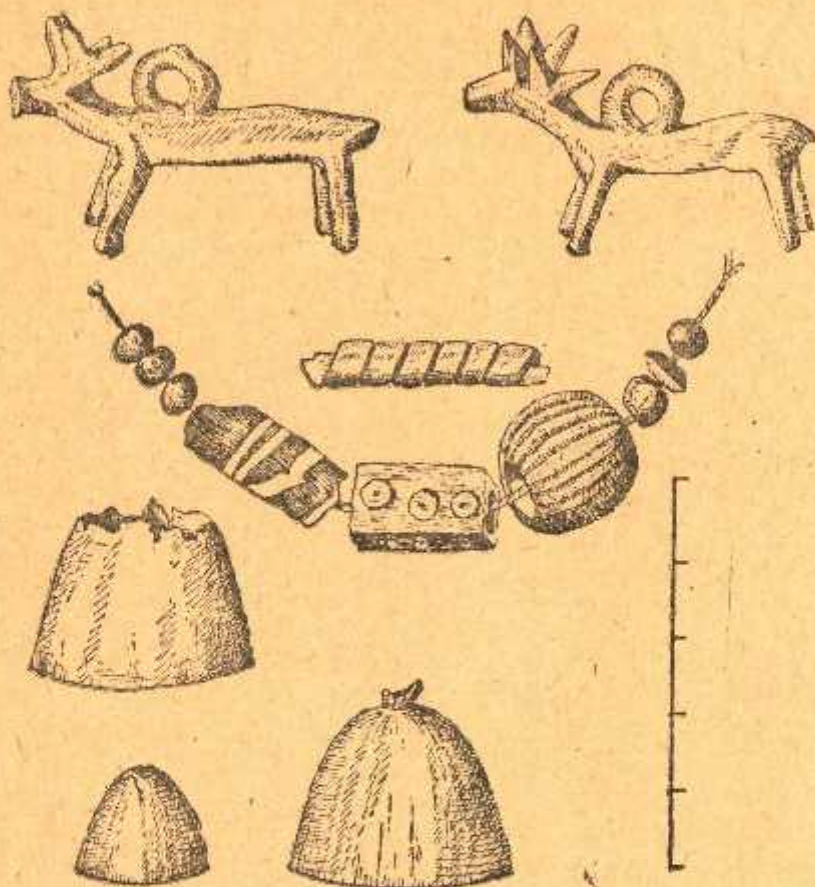

სურ. 24. ა) ირმის სქემატური გამოსახულება ბრინჯაოსი ბ) ირმის სქემატური გამოსახულება ბრინჯაოსი გ) ზედა სპირალური ბრინჯაოსი დ) მძივენი მინისა, კარბონატური ქვიშის ქვისა და მინისებრი პარტისა ე) ზარაკი ბრინჯაოსი ვ) ხანსალაკი ბრინჯაოსი ე) ზარაკი ბრინჯაოსი სოფელ საირხედან საჩხერის რაიონში

საჩხერეში აღმოჩენილ ერთწილად ფიბულას (სურ. 30) შრავლად მოეპოება პარალელური აქართაყელის ტერატიორიანზე აღმოჩენილ არქეოლოგიურ ძეგლებს შორის, კიდევ მეტი რაოდენობითაა ასეთი ფიბულები აღმოჩენილი ჩრდილო კავკასიაში მოპოვებულ არქეოლოგიურ მასალებში.

გ. გობეჯინევილი იხილავს რა დასავლურ-ქართული კულტურის ძვ. წ. I ათასწლეულის მასალებს, პირველ რიგში იხსენებს შრილის სამარხებში აღმოჩენილ ძეგლებს—იქ აღმოჩენილ სხვა ნივთთა შორის იგი ასახელებს რქადაბ-

ვეულ ვერძის თავის კანდაკებას, მშვილდის მსგავს საკინის (ფიბულის), სარტყლის სწორკუთხოვან აბზინდს და თავზეა საშაჯურს (ტაბ. X), რომლებიც ზედმიწევნით ანალოგიას პოულობს ყობანის ცნობილ სათანადო ნივთებთან³.

ე. წ. „ყოზანური“ ერთწილადი ფიბულა, მსგავსი საჩხერის ეგზემპლარისა აღმოჩენილია თრიალეთში მარალ-დერესის სამაროვანის გათხრის დროს. მასთან ერთად, სამარხში ყოფილა ბრინჯაოს თოხი, სავარცხელი, რგოლები, სარდიონის მძივები და სხვა ნივთები⁴.

აღნიშნულ მასალებს ბ. კუფტინი ვანის ეპოქის სინქრონიულად თვლის⁵.

ერთწილადი ფიბულა⁶ ე. წ. „ყოზანური“ ტიპისა აღმოჩენილია სოფ. პრიმორიაში (გუდაუთის რაიონი) ურნა სამარხში, რომელიც ახლო ანალოგიას პოულობს საჩხერის ფიბულასთან. სამარხში ფაბულის გარდა აღმოჩენილია კოლხური ცულები, ერთ მათგანია ლოყაზე ფენტასტიკური ცხოველის სახეა გრავირებული⁷ სატყვარი ბრინჯაოსი, რომლის ტარი და პირი ცალ-ცალკეა ჩამოსხმული-გამოჭედილი და შემდეგ მორგებულ-მიკავშირებული⁸. შუბისპირები გრძელმასრიანი და სხვა ნივთები, რომელსაც პროფ. ბ. კუფტინი ათარიღებს ვეიანი ბრინჯაოს პერიოდით⁹.

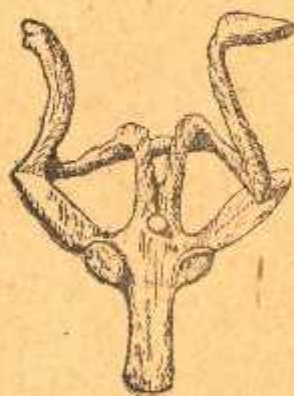

სურ. 35. ცხოველის თავი რქებით, ბრინჯაოსი

საჩხერის ფიბულის ზუსტი ანალოგია მრავლადაა აღმოჩენილი ყობანისა და ჩრდ. კავკასიის სხვა ადგილებში აღმოჩენილ არქეოლოგიურ ნივთებს შორის. მეტად დაწახასიათებელია ყობანში აღმოჩენილი ერთი ეგზემპლარი. იგი, ისევე როგორც ჩვენი ეგზემპლარი ერთწილადია, რკალის შუა ნაწილი გამსხვილებულია და შემკულია წიწვოვანი სახეებით, მაგრამ ჩვენი ფიბულისგან განსხვავებით მის რკალს შესანიშნავად გამოყვანილი ვერძის თავის სამი სკულ-

³ გ. ვაბუჯიშვილი არქეოლოგიური გათხრები საქართველოში, გვ. 90.

⁴ ბ. კუფტინი, დასახ. ნაშრომი, სურ. 50.

⁵ დასახ. ნაშრომ. გვ. 50.

⁶ ბ. კუფტინი, კოლხეთის არქ. (?) სურ. 4.

⁷ იქვე, სურ. 24.

⁸ იქვე, სურ. 5.

⁹ იქვე, გვ. 133.

პტურული განოსახელება ამკობს.⁹ ამის გარდა ყობანში მრავლადა აღმოჩენილი ჩვეულებრივი მარტივი ფიბულები მსგავსი საჩხურის ცალისა¹⁰, ნოტიანი და სხვა მასალებიდან ირკვევა, რომ ერთწილადი ფიბულის არსებობა საჩხურულის მსგავსი რომ არის. ეგ. წ. 1 ათასეულის საწყისს, მის პირველ საუკუნეებს ემთხვევა და ამავე პერიოდით უნდა დაეთარიღოთ ჩვენ მიერ განხილული ეგზემპლარიც.

საქართველოს ტერიტორიაზე განვითარებულ რკინის ხანის არქეოლოგიურ ძეგლთა შორის გვხვდება როგორც ორფრთიანი, ისე სამწახნაგა პირამიდული ან სამფრთიანი და მრგვალმასრიანი ისრისპირები. ისინი მეტ-ნაკლები რაოდენობით გვხვდება როგორც შიდა ქართლის, ისე ქვემო ქართლის და დასავლეთ საქართველოს ტერიტორიაზე აღმოჩენილ არქეოლოგიურ ძეგლებს შორის. უფრო მეტი რაოდენობით ასეთი ე. წ. სკვითური ისრისპირები შიდა ქართლის არქეოლოგიურ ძეგლებს შორის გვხვდება, ს. მაკალათიამ დვანის ნეკროპოლის გათხრების დროს რამდენიმე ცალი სკვითური ტიპის ბრინჯაოს ისრის წვერი აღმოაჩინა. № 2 სამარხში აღმოჩენილია ბრინჯაოს ორი ცალი ისრისპირი, მასრიანია და სამწახნაგა¹¹, ხოლო № 11 სამარხში აღმოჩენილია ერთი სამწახნაგა და მეორე ორფრთიანი¹². ამრიგად, დვანის სამაროვანზე აღმოჩენილია როგორც ორფრთიანი, ისე სამფრთიანი, მრგვალმასრიანი და კუჭიანი ისრისპირები.

ამ მხრივ განსაკუთრებით საინტერესოა სამთავროს სამაროვანზე აღმოჩენილი ისრისპირები. აქ ისინი სხვადასხვა ვარიანტითაა წარმოდგენილი—არის ორფრთიანი, სამფრთიანი და სამწახნაგა პირამიდული; კუჭიანი და უკუჭო. 1939 წ. ჩრდილო უბანზე № 27 სამარხში აღმოჩნდა ორ-ათეულამდე ბრინჯაოს ისრისპირი, სკვითური ტიპისა; მრგვალმასრიანი. მათ შორის 16 ცალი ორფრთიანია, კუჭიანი, 4 სამფრთიანი, რომელთაგან ორს კავი იქვს. სამარხში ისრისპირებს გარდა აღმოჩენილია: ცული რკინისა, რომელსაც იქვს გრძელი და წვერალი მალაღ და წამსხული ყუა; ხანჯალა რკინისა, რომლის სიგრძე 47 სმ უდრის, შუბისპირი რკინისა, დანისპირი რკინისა, ოღნავ მორკალული, საკინძი ბრინჯაოსი და სხვა ნივთები.

1939 წელს ჩრდილო უბანზე № 106 სამარხში აღმოჩენილია ისრის წვერები ბრინჯაოსი ორ და სამფრთიანი 5 ცალი, უფრთო, სამწახნაგა, პირამიდული ერთი ცალი; სამარხში აღმოჩენილ სხვა ინვენტარისგან აღსანიშნავია: ბუნჯი ბრინჯაოს, ორლის პირი რკინისა, დანა რკინისა, რვალ ბრინჯაოსი, ისრისპირი ძვლისა სამწახნაგა, სამაჯურები ბრინჯაოსი, მათა ბრინჯაოსი და სხვა ნივთები.

ხოლო 1940 წელს ჩრდილო უბანზე 194 სამარხში აღმოჩენილია 2 ცალი სკვითური ისრისპირი კუჭიანი. მასთან ერთად სამარხი შეიცავდა შემდეგ ინვენტარს: რკინის შუბისპირს, ბრინჯაოს საყურეს, სხვადასხვა სახის მძივებს და სხვა.

თრიალეთში, ბეშთაშენის სამაროვანზე მხოლოდ ერთი ცალი სამწახნაგა სკვითური ისრის წვერია აღმოჩენილი.¹³ ამით გარდა სამთავროს კიდევ 5 სამარხ-

⁹ МАК вост. VIII, рис. 53.

¹⁰ იქვე, ტაბ. XXX, ტაბ. XXXI 5—8 და ტაბ. XXXII 1—9.

¹¹ ს. მაკალათიისა, დვანის ნეკროპოლის არქეოლოგიური გათხრები, თბილისი, 1946, გვ. 22, სურ. 4, ტაბ. II.

¹² იქვე, ტაბ. XI.

¹³ ბ. ძუფტინი, არქ. გათხრები თრიალეთში გვ. 44, სურ. 41.

შია, სკვითური ისრისპირები აღმოჩენილი, სკვითური ისრისპირები ნაპოვნია მინგჩაურის არქეოლოგიური ექსპედიციის მიერ რამდენიმე ეგზემპლარი. იქ აღმოჩენილი ყოფილა, როგორც ორფრთიანი, აგრეთვე სამწახანაგა და სამფრთიანი ისრისპირები, მათ შორის მხოლოდ ერთს აქვს კავი¹⁴.

სკვითური ისრისპირები მრავლადაა აღმოჩენილი კარშირ-ბლურია გათბრის დროს. დიდი რაოდენობით სამ და ორფრთიანი ისრისპირებისა ციტადელის ჩრდილო დასავლეთ ნაწილში ყოფილა მოპოვებული, ერთი ისრისპირი აღმოჩენილი ყოფილა აგრეთვე 24-ე შენობის გასუფთავებას დროსაც¹⁵.

შეგვეძლო კიდევ რამდენიმე მაგალითის მოყვანა, მაგრამ ვფიქრობთ ენცე საკმარისია იმის საილუსტრაციოდ, რომ ძვ. წ. I ათასეულის შუა ხანებში ღარეთო კულტურული ურთიერთობა ვლინდება აკავკასიის ტერიტორიაზე მცხოვრებ ხალხებისა ჩრდილოეთის ხალხებთან, კერძოდ, სკვითურ სამყაროთან.

სკვითური ისრისპირების თარიღის საკითხი მეტ-ნაკლებად გარკვეულია არქეოლოგიურ ლიტერატურაში. პროფ. ბ. კუფტინი თვლის, რომ აღმოსავლეთ ევროპაში „სკვითური“ ისრისპირების (ორფრთიანი და სამწახანაგა—გრძელმასრიანი კავითა და უკავით) გამოჩენა ხდება დაახლოებით ძვ. წ. VIII—VI საუკუნის მიჯნაზე, ხოლო ჩვენთან ოდნავ მოგვიანებით¹⁶.

ს. შაკალათია დგანია ნეკროპოლზე აღმოჩენილ არქეოლოგიურ მასალებს, რომელიც შეიცავს სკვითურ ისრისპირებსაც ათარიღებს ძვ. წ. VII—VI საუკუნის მიჯნით¹⁷.

ხოლო ს. შ. კახიცი მინგჩაურში აღმოჩენილ სკვითური ისრისპირებს, ათარიღებს ძვ. წ. VII—VI საუკუნით, თვლის რა კალქიან ისრის წვერებს უფრო ადრეულად¹⁸.

რ. აბრამიშვილი თავის ერთ ნაშრომში „სამთავროს სამართევანზე აღმოჩენილი გვიანი ბრინჯაოს ხანის და რკინის ფართო ათვისების ხანის ძეგლების დათარიღებისათვის“, ზეენში გავრცელებული სკვითური ისრისპირებიდან გამოყოფს ადრეულ და მოშდევნო სახეებს და იმ ვარიანტს სკვითური ისრისპირებისა, რომლის მსგავსი ა. ქორეთიდან გვაქვს ათარიღებს ძვ. წ. VI საუკუნით¹⁹.

ბ. ზიატროვსკი მიუთითებს, რომ ურარტუს სახელმწიფოს დანგრევა ხდება ძვ. წ. VI საუკუნის დასაწყისში სკვითების შესვლია შედეგად და მაშასადამე იქ აღმოჩენილი სკვითური ისრის წვერებიც ამ დროისა უნდა იყოს²⁰.

სათანადო შესადარებელი მასალების მიხედვით ჩვენ მიგვაჩნია, რომ ს. ქორეთში აღმოჩენილი „სკვითური“ ისრისპირები დათარიღდეს ძვ. წ. VII საუკუნის მიწურულთ და VI საუკუნის 1 ნახევრით.

შინაურ და გარეულ (მათ შორის ნტაცებელ) ცხოველთა ბრინჯაოს ჭანდაკებები მრავლად გვხვდება კავკასიისა და სხვა ადგილებში აღმოჩენილ არქეოლოგიურ ძეგლებს შორის. განსაკუთრებით მრავლად ჩანს ასეთი ძეგლები შუა

¹⁴ Казнев С. М., О некоторых типах оружия из Мингчаура. Мат. Культура Азербайджана, Баку, 1951. IV, სურ. 1—9.

¹⁵ Пиотровский Б. Б., Кармир-Блур I. Ереван, 1950 გვ. 96, სურ. 35, გვ. 96, სურ. 63.

¹⁶ ბ. კუფტინი, დაახ. ნაშრომი, გვ. 44—46.

¹⁷ ს. შაკალათია, დაახ. ნაშრომი, გვ. 46.

¹⁸ ს. კახიცი, დაახ. ნაშრომი, გვ. 30.

¹⁹ რ. აბრამიშვილი, დაახ. ნაშრომი.

²⁰ ბ. ზიატროვსკი, დაახ. ნაშრომი, გვ. 98.



ბრინჯაოს პერიოდის მოყოლებული. შინაურ ცხოველთა ქანდაკებებიდან საკმაოდ წინდობით გვხვდება ცხვრის, თხის, ხარის, ცხენის, ხოლო გარეულ ცხოველებიდან ირმის, ჭიჭიას და სხვა ცხოველთა გამოსახულებები. საჩხერის რაიონის ტერიტორიაზე აღმოჩენილ ცხოველთა იმ ოთხ ქანდაკებიდან, რომელიც ჩვენი განხილვის საგანია, ორი ირმის ქანდაკებაა, ერთიც თხისა, ხოლო ერთი ცხენისა. ირმის ქანდაკებები ძალზე შარტივი და სქემატიურია; თუკი ძვ. წ. I ათასეულის I მეოთხედის სამთავროს მდიდრულ სამარხებში ირმის ქანდაკებები შედარებით კარგი ხელოვნებითაა ნაკეთები, მშვენიერად გამოყვანილი რქებით და სხვა ნაწილებით, რომლებსაც არ ვაჩინია ზურგზე საკიდი რგოლები, ს. საირხეში აღმოჩენილი ეგზემპლარები უკვე იმდენად სქემატიურია, რომ ტანიდან თითქოს ცხოველის ზემო ნაწილიაო (ტყავი) შერჩენილი. ასევე უცნაურია რქების დეტოტავი, ღებების მოყვანილობა და სხვა. საირხეში აღმოჩენილი ირმის ქანდაკებათა ახლო ანალოგია მანგლისის კომპლექსშია (ინგ. 66—68). მასში შექმნილი ირმის ორივე ქანდაკება ძალზე სქემატიურია და ზურგზე საკიდი რგოლები ვაჩინია. კოლექცია შეიცავს აგრეთვე ქამრის ორ ბალთას. ერთი მათგანის ცენტრალურ მოედანზე თავმოპოვებული ირმის ფანტასტიკური გამოსახულებაა, ხოლო მეორეზე ცენტრალურ უიგურად ისევ ირმის გამოსახულებაა, ოღონდ თავი წინ აქვს მიმართული. კოლექცია აგრეთვე შეიცავს სპირალურ ზვიას, სამ რგოლიან ბალთას, ზანზალაებს ბრინჯაოსა და მძივებს.

პროფ. ბ. კუფტინი აღნიშნულ კომპლექსს ათარილებს ძვ. წ. I საუკუნით²¹.

მეტად საინტერესოა ამ მხრივ სოფ. შოშეთში 1936 წელს გათარილი ქვაყუთის ტიპის № 1 სამარხის ინვენტარი.

სამარხში აღმოჩენილი ირმის სკულპტურული გამოსახულება ახლო ანალოგიას პოულობს ს. საირხის ირმის ქანდაკებებთან. ამგვ დროს სამარხში აღმოჩენილია: ბალთა ქამრისა, რომელზედაც ცენტრალური ცხოველი ირჩენია წინ მიმართული თავითა და სამად განშტოებული რქებით; ცხვრის თუ თხის თავის სკულპტურული გამოსახულება, ვერძის სკულპტურული გამოსახულება და სხვა ნივთები²².

არქეოლოგიურ ნივთებს ზანზალაებს, სპირალურ ზვიას და მძივებსაც მრავალრიცხოვანი პარალელები მოეპოვება ჩვენს ტერიტორიაზე აღმოჩენილ არქეოლოგიურ ძეგლებს შორის. ერთი მათგანი ჩვენ უკვე დავასახეღეთ. მანგლისის კომპლექსი (ინგ. 66—68) სხვა ნივთთა შორის შეიცავს სპირალურ ზვიებსა და ზანზალაებს.

რაჭის მხალეებიდან დავასახელებთ ბრილის სამარხიდან 1939 წელს აღმოჩენილ ქვაყუთის ტიპის № 27 სამარხს ინვენტარს. სამარხის ინვენტარითგან ჩვენთვის საინტერესოა ზანზალაი ბრინჯაოსი, წიკვეთილი კონუსისებრი, მაღალი სამკუთხა კუნწით, სამკუთხოვნიდ დიფანკრული.

მძივები პასტისა—თრი მათგანი სფეროსებრია და ზედამირი დაღარული²³, რომელიც ანალოგიას პოულობს ს. საირხის მსგავს ნივთებთან. ჩვენთვის ამგვარად საინტერესოა აგრეთვე ბრილოს № 27 სამარხში აღმოჩენილი ფიბულა ბრინჯაოსი, ორწილადი, მწვილდისებრი რკალით, რომელიც ძალიან ახლო ანა-

²¹ ბ. კუფტინი, არქეოლოგიური გათარები თბილისში, გვ. 24—26.

²² გ. გობეჯიშვილი, დასავ. ნაშრ.

²³ გ. გობეჯიშვილი, დასავ. ნაშრ., გვ. 93—97.

ლოგვის ბოულობს სოფ. ქორეთში შემთხვევით აღმოჩენილ მსგავს ფიბულისთან.

ბრილის № 27 სამარხში ავრეთვე აღმოჩენილია ქამრის ბალთა, ბრინჯაო-სი, რომლის ცენტრალურა ფიგურა ირმის ფანტასტიკური, სტილიზებული გამოსახულებაა წინ მიმართული თავით და ორად განშტოებული რქებით. ცენტრალური ცხოველის ზეშოთ და მუცელ ქვეშ ფრინველის გამოსახულებაა, ხოლო წინ გველის გამოსახულება. სამარხში ავრეთვე აღმოჩენილია შუშის მძივები და მძივსაქიდები სხვადასხვა ფორმისა.

გ. ვომეჯიშვილი, მსივემის, აეურული ზანზალაყების, მინიატურული ორნამენტული ფიბულისა და ახვა მონაცემების მიხედვით № 27 სამარხს რომაული ეპოქით ათარიღება, ამავე პერიოდისად თელის შოშეთის № 1 სამარხს²⁴.

ირმის ქანდაკებებით მდიდარია ყობანის არქეოლოგიური ძეგლები, იქ ისინი აღმოჩენილია როგორც უფრო ადრეული პერიოდის (გვიან ბრინჯაოს და მისი მომდევნო ხანი) ძეგლებს შორის ისე უფრო გვიანდელ მასალებში²⁵.

შინაურ და გარეულ ცხოველთა მრავალი ქანდაკება ყოფილა აღმოჩენილი რუხტას სამარხვანზე. იქ სხვა მასალათა შორის ვხვდებით ირმის მეტად სტილიზებულ და უხეშ ქანდაკებებს, ჭიხვიაა, თხის და სხვა ცხოველთა ქანდაკებებს²⁶. რუხტაში აღმოჩენილი ირმის ქანდაკებები ახლო პარალელია ს. საირხის ირმის ქანდაკებებსა.

კიდევ შეიძლება მავალითების მოყვანა, მაგრამ მოტანილი მასალები საკმარისია იმის საილუსტრაციოდ, რომ ბრინჯაოს ირმის ქანდაკებებით მდიდარია როგორც საქართველოს, ისე ჩრდილო კავკასიის არქეოლოგიური ძეგლები.

საერთოდ ს. საირხის ჩვენ მიერ განხილული არქეოლოგიური ძეგლები ერთდროული ჩანს. შესაძარბელი მასალების გათვალისწინებით და სხვა მონაცემების მიხედვით იგი შეიძლება დათარიღდეს ძვ. და ახალი წელთაღრიცხვის მიჯნით.

რაც შეეხება სანხერის რაიონის სოფ. დარყაში აღმოჩენილ არქეოლოგიურ ძეგლს, რომლის შემადგენლობაში ცხენისა და თხის სკულპტურული გამოსახულება და ერთი რგოლიცაა წანაზარდებით, ძნელია მათი ზუსტი თარიღის დადგენა.

ზუსტი ანალოგია დარყაში აღმოჩენილ თხის სკულპტურული გამოსახულებებს მოეპოვება კომუნთაში (ჩრდილო კავკასია), აღმოჩენილ არქეოლოგიურ ძეგლებს შორის²⁷. მას ისე როგორც დარყის ეგზემპლარს თავი აუღვრია, გრძელი თავიბირი და ოდნავ მოხრილი შიგნით, გრძელი ტანი და აწეული კუდი აქვს. კომუნტას არქეოლოგიურ ძეგლებს შორის მრავლადაა ცხოველთა სკულპტურული გამოსახულებანი, სხვადასხვა ფორმისა და ტექნიკით ნაკეთები, საერთოდ ამ მასალათა შორის უნდა იყოს სხვადასხვა პერიოდის ძეგლები, როგორც ძვ. წ. I ათასწლეულის მიწურულისა, ისე უფრო მოგვიანო პერიოდისა. ძეგლში არის ირმის გამოსახულება უზარმაზარი რქებით, რომელზედაც სამი ზანზალაყია ჩამოკიდული²⁸.

²⁴ გ. ვომეჯიშვილი, დასახ. ნაშრ.

²⁵ MAK II VIII, ტაბ. XI 4—5 XXXV—10, 11, და სხვა.

²⁶ MAK II VIII, ტაბ. CV, სურ. 8—17.

²⁷ MAK II VIII, ტაბ. CXVIII, სურ. 17.

²⁸ დასახ. ნაშრ., სურ. 236.



რაც შეეხება ცხენის ცალკეულ გამოსახულებებს მრავლად ვეხვდება ისინი აფხაზეთის ტერიტორიაზე მოპოვებულ არქეოლოგიურ ძეგლებს შორის, ამ მხრივ ყველაზე საინტერესოა 1910 წლის ბამბაროვსკში მოპოვებული ძეგლები, რომლებიც მიწის ვესუფთაეების — მისი ამოძრვის დროს იყო ნაპოვნი. იქ აღმოჩენილ არქეოლოგიურ მასალათა შორის 15 ცალი ცხენის სკულპტურული გამოსახულება²⁹ თუმცა ისინი განსხვავდებიან სოფ. დარყაში აღმოჩენილ ცხენის ქანდაკებებისგან, რომელიც მოძრაობის (წინების) პროცესს გადმოსცემს. თუმცა უფრო ადრეულია. ლეკინი მათ აკეთებებს ადრეულ რკინის ხანას³⁰ სათანადო შესადარებელი ნახალების გათვალისწინებით თხისა და ცხენის ჩვენ მიერ ზემოთ განხილული ს. დარყაში აღმოჩენილი ეგზემპლარები არ უნდა იყოს უფრო ადრეული, ვიდრე ძვ. წ. I ათასწლეულის უკანასკნელი საუკუნეები.

სახჩერის ტერიტორიიდან გვიან ბრინჯაოს თუ მომდევნო ხანის თიხის ჭურჭელი მუხეუმში თითქმის არ არის დაცული. ჩვენ გავაჩნია ერთადერთი ცალი თიხის ჭურჭელი — მათარა. რომელიც შემთხვევითაა აღმოჩენილი სოფ. არვეეთში, ს. გაბაძის საკარმიდამო მიწაზე, იგი ანტიკური პერიოდისა ჩანს. წითლადაა გამოშვარი. პირა ოდნავ ვადმოსლილი აქვს. ყელი ვიწრო და დაბალია, ტანი მრგვალ-ბრტყელი, ორღურაა. ზონარგასაყრელი პატარა ყურის ორივე ბოლო მხრებზე (მრგვალ ნაწილზე) მიქერწილი. ბრტყელი ნაწილი (ორივე გვერდი) შემკულია ჭდეების წყებით, რომლებიც კონცენტრულადაა განლაგებული ორ რიგად; მასზე კარგად შეიმჩნევა ჭურჭლის კეთების ტექნიკა, რადგან ჭურჭელს ძალზე ვიწრო ყელი ჰქონია. ბრტყელი გვერდი დიაქონია, საიდანაც ხდებოდა ჭურჭლის გასწორება და ფორმის მიცემა. გატეხილია. სიმაღლე — 24,0 სმ, სიგანე — 19,0 სმ (ტახ. XV, სურ. 2).

მშვენიერად ნაკეთებია თიხის ის ჭურჭელი, რომელიც აგრეთვე ანტიკური პერიოდისა ჩანს და ინახება საჩხერის რაიონის სოფ. ქორეთის საშუალო სკოლაში. ჭურჭელს პირყელი და ტანის დიდი ნაწილი ცილინდრული აქვს, ძირისკენ აწრთავდაა შევიწროებული და მაღალი ქუსლით მთავრდება. ორფურაა, ყურების ზემო ნაწილი, რადაც ცხოველის თავის სტილიზებულ გამოსახულებას წარმოადგენს. ტანს ორგვლივ კონცენტრული ჩაღრმავებული ზოლები აქვს შემოვლებული (სამი). მთელ ტანზე ერთმანეთის გადამკვეთი პირადაა ზოლებია გავლებული და მრავალრიცხოვანი რომლები წარმოიქმნება.

საინტერესოა საჩხერის რაიონის სოფ. საირხეში 1956 წელს შემოხვევით აღმოჩენილი ბრინჯაოს ლავაძი, საყბურებიანთური.

საყბურები წარმოადგენს სწორ, ოდნავ გვერდებდაკუთხულ (ან შებრტყელებულ) დეროებს, საყბურს ჩაოტებილი აქვს მეტ-ნაკლებად ნაწილები და თითოეულს დეროზე გაკეთებული აქვს სამია რგოლი სიმეტრიულად განლაგებული (1 სმ ერთმანეთისაგან დაცილებით).

შუა რგოლი შედარებით დიდია, რომლის შუა ნაწილი ხმარებისაგან გაცვეთილა და გაწვრილებულა. ერი საყბურს ორ პატარა რგოლში გაყრილი აქვს ბრინჯაოს სქელი ფარფიტისაგან დამზადებული ორმხრივ პატარა რგოლებით დამოლოებული ნაწილი. ფარფიტის ის რგოლი, რომელიც საყბურის პატარა რგოლებშია გაყრილი გახსნილი ყოფილა, რაც იმის მაუწყებელია, რომ ეს

²⁹ ა. ლ. ლუკინი, დასახ. ნაშრ., გვ. 63, ტახ. XVI—XX.

³⁰ ა. ლ. ლუკინი, დასახ. ნაშრ., გვ. 59.

ფირფიტა ცალკეა დამზადებული და შემდეგ ერთმანეთში გაყრილი და დაკვერილი.

თვით ლაგამი სამი ნაწილისაგან შედგება. თითოეული ნაწილი ცალკე ჩამოსხმული და შემდეგ ერთმანეთთან დაკავშირებული. ლაგამის შუა ნაწილი წარმოადგენს მრავალგანაჯეკვითიან ბრინჯაოს ღეროს, რომელსაც ორივე მხარე დაბოლოებული აქვს რგოლებით. ღეროს რგოლის საწყისთან ერთ მხარეზე ვერტიკალურად აღმართული აქვს პატარა რგოლები (ჯაჭვის ჩამოსაკიდებლად). ღერო გაყრილია სახიდის თვალის შავვარ სქელ სიბრტყეში, რომლის ნაპირები გასცილებია თვით ნიეთის სისქეს, ხოლო სიბრტყეზე არა ერთნაირი სიმაღლის რელიეფური კონცენტრული ზაზებია შემოვლებული. ლაგამის დანარჩენი ორი ნაწილი წარმოადგენს ისეთივე მრგვალ განიჯეკვითიან ღეროებს ორმხრივი რგოლებით, ხოლო ღეროს, ერთს ორი, ხოლო მეორეს სა-



36. თბისის ჭურჭელი

მა სქელი ფირფიტის ირგვლივ დაკბილული რგოლები აქვს ჩამოცმული. ლაგამის იმ რგოლებში, რომლითაც ლაგამები დაკავშირდება საყბეურებს, თითო მრავალგანაჯეკვითიანი შიზრდილი (2,0 სმ დიამეტრის მქონე) რგოლებია გაყრილი. ლაგამისა და საყბეურთა ნაწილები ცალ-ცალკეა ჩამოსხმული და შემდეგ ერთმანეთთან დაკავშირებული, როგორც ჩანს, ჭედვას საშუალებით ლაგამის სიგრძე—16,5 სმ.

ლაგამის ასეთი რთული აღნაგობა, მასზე მოზრდილი და პატარა რგოლების, დაკბილული რგოლების ვაკეთება იმაზე მიგვიჩიოვებს, რომ იგი დამზადებულია ისეთი ცხენისათვის; რომელიც გასახედნი, ძნელად დასამორჩილებელი უნდა ყოფილიყო, ანდა ისეთი ცხენისათვის იყო განკუთვნილი, რომელიც ომში მიყავდა მებატრონეს. ლაგამის შუა ნაწილზე პატარა რგოლების დანიშ-



ნუღება, როგორც მასალიდან ჩანს (იხ. სურამის ცალი), იმაში მდგომარეობდა, რომ მასზე ჩამოკიდული ყოფილიყო ჭაჭუკები.

ბრინჯაოს შავგისი ლაგმები მრავლადაა აღმოჩენილი საქართველოს ტერიტორიაზე და ზოგჯერ კომპლექსურ მასალათა შორისაც. ამ მხრივ ყველაზე საინტერესოა ახალგორის განძიდან მომდინარე ბრინჯაოს რამდენიმე ლაგამი, რომლებიც ჩვენი ეგზემპლარის უწუალო პარალელს წარმოადგენს დეტალებითაც კი¹¹. ჩვენი ლაგმის ახლო პარალელს წარმოადგენს აგრეთვე სურამის მახლობლად აღმოჩენილი ცალი¹². დაახლოებით ამდაგვარი ლაგმების რამდენიმე ცალი აღმოჩენილია ალგეთის სამარხებში¹³. ყველა ეს ლაგმები თარიღდება ძვ. წ. VI—IV საუკუნეებით და ამდენად საჩხერეში აღმოჩენილი ლაგამიც შეიძლება დათარიღდეს ამავე პერიოდით.

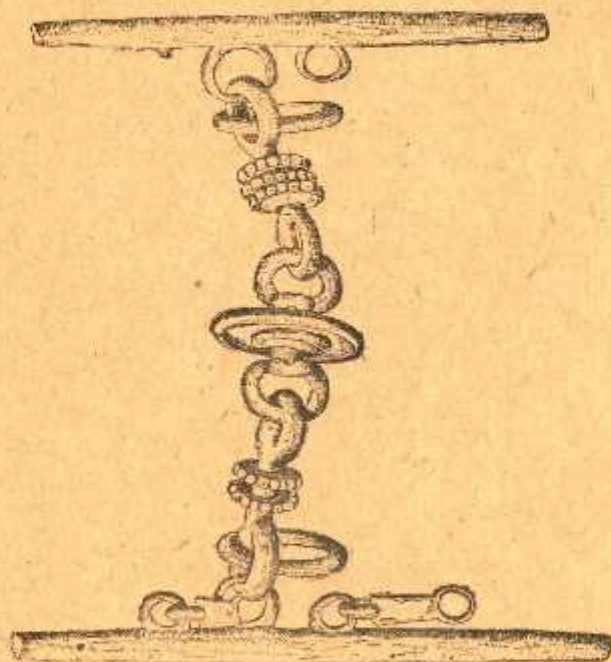

სურ. 37. ლაგამი ბრინჯაოსი

¹¹ Я. И. Смирнов-Ахлагорский клад, Тифлис, 1934, გვ. 54, 55.

¹² იქვე, 80, 64.

¹³ ბ. კუჭუბინი, არქეოლოგიური გათხრები თრიალეთში, ტაბ. XII და ტაბ. XIII.

დასკვნა

გვიან-ანტიკური რეგლების განხილვით ჩვენ დავამთავრეთ საჩხერის რაიონში მოთხოვნილი იმ არქეოლოგიური ძეგლების შესწავლა, რომლებიც აკად. ს. ჯანაშიას სახელობის საქართველოს სახელმწიფო მუზეუმის ფონდებშია დაცული და ს. ქორეთის (საჩხერის რაიონი) სასკოლო მუზეუმის ფონდებს შეადგენენ. შესწავლილი ძეგლების ქვედა ქრონოლოგიური საზღვარი არ სცილდება გვიან ბრინჯაოს პერიოდის ადრეულ საფეხურს.

მიუხედავად იმისა, რომ ჩვენ მიერ შესწავლილი არქეოლოგიური ძეგლების დიდი ნაწილი შემთხვევით მონაპოვრებს წარმოადგენენ, ისინი აშკარად მეტყველებენ იმაზე, რომ ამ მხარეში უფრო ადრეული ხანისათვის დამახასიათებელი მეტალურგიული წარმოების მაღალი დონე, გვიან ბრინჯაოს პერიოდსა და მის მომდევნო ხანაშიაც ვითარდება, რომ იგი ამ პერიოდისათვის კიდევ უფრო უმჯობესდებოდა, იხვეწებოდა და მაღალ საფეხურზე აღიოდა. აქური ამ პერიოდის მატერიალური კულტურის ძეგლები აშკარად მეტყველებენ იმაზე, რომ უფრო ადრეულ პერიოდში აქ მცხოვრებმა ტომმა თავიანთი მეტალურგიული თუ კულტურული განვითარება მეტყველობით გადასცა მათ შთამომავალთ—მათ მემკვიდრეებს, ხოლო ეს უკანასკნელნი ითვისებდნენ რა თავისი წინაპრების შემოქმედებას, მათ მიერ შექმნილ კულტურას ავითარებდნენ მათ ტექნიკურად, მატებდნენ ლაზისა და სილამაჩეს.

გვიან ბრინჯაოს პერიოდის როგორც ადრეულ საფეხურზე, ისე მის მომდევნო პერიოდში საჩხერის ტერიტორიაზე მცხოვრები ხელოსნები სხვადასხვა სახის საბრძოლო იარაღებს ქმნიან. აქ აღმოჩენილია ტარშეურჩენელ ფოთლისებრი სატევრების სხვადასხვა სახეობა, რომლებიც საბრძოლო თვისებებით მძიმ წინამორბედ ამ ტიპის იარაღებთან შედარებით გაუმჯობესებულია.

ტარშეურჩენელ ფოთლისებრ სატევრისპირებს შორის წარმოდგენილია ისეთი სატევრები, რომელთაც სამკუთხა ფორმის ტარდასაგები გააჩნია, ხოლო პირი უქუდო აქვთ (ტაბ. I სურ. 1, 2); არის ვიწრო მკვეთრქედიანი სატევრები, რომელთაც აგრეთვე სამკუთხა ტარდასაგები გააჩნია (ტაბ. I სურ. 3); არის ისეთებიც, რომელთაც განიერი ქედი აქვთ, ხოლო ტარის დასაგებ განიერ სამკუთხა ნაწილსა და სათანადო სამანქვლეებს გარდა შერჩენილია ყუნწიც, რაც ალბათ გადმოხანითა უფრო ადრეული პერიოდის ტარშეურჩენელი მარტივი სატევრების ყუნწისა. როგორც ფიქრობენ, სატევართა აღნიშნული სახეების მასიური წარმოება შიდა ქართლის მეტალურგებს ეკუთვნის; მაგრამ ასეთი იარაღები იშვიათად, მაგრამ მაინც ვგვხვდება სამხრეთ საქართველოში ტერიტორიაზე აღმოჩენილ არქეოლოგიურ ძეგლებს შორის. ისინი დასავლეთ საქართველოს ტერიტორიაზე, კერძოდ მის სიღრმეშიაც ცოტაა აღმოჩენილი, სამაგიეროდ დასავლეთ საქართველოს ჩრდალ აღმოსავლეთ ნაწილში მის მთიან ზოლში, შიდა ქართლის შედარებით მაზლობელ რაიონებში საკმაო რაოდენობითაა მოპოვებული. ამასთანავე ჩრდილო კავკასიაში ამ სახის სატევრების აღმოჩენის ფაქტები იმაზე მიუთითებს, რომ სწორედ დასავლეთ საქართველოს ეს რაიონები ერთგვარად ხიდი იყო დამაკავშირებელი ზოლი ჩრდილო კავკასიისა და შიდა ქართლის ტომებს შორის, რომ მათ შორის ტექნიკური და კულტურული მიღწევების ვაზიარება ამ გზებით ხდებოდა.

უფრო მოგვიანო პერიოდში საჩხერის ტერიტორიაზე ვრცელდება. ერთი მხრივ, მაგრამ ტარშეურჩენელი სატევრები, რომელთაც სამკუთხა პირი, განიერი მომრგვალებული ქედი აქვთ, თღონდ მის ამდლებულ ნაწილზე ორი

ვიწრო ღარის გავლებს შედეგად სამი მკვეთრი წიბურია წარმომობილი, მეორე მხრივ, წარმოდგენილია ისეთი ცალეხი, ოღონდ იშვიათად, რომელთათვისაც დამახასიათებელია მომრგვალებული და განიერი ქედი (რომელიც ჭრილში რკალისებრია), ვიწრო ფხა თითქოს ოდნავ შესამჩნევი ღარით გამოყოფილი ქედისაგან (ტაბ. II, სურ. 2). განსხვავებით დასავლეთ საქართველოს ამ დროისათვის დამახასიათებელ უმეტესი სატევრებისა, რომლებსაც სატარე ვიწრო აქვს და მთავრდება ღეროვანი გრძელი წანაზარდებით. ხოლო სამანქვლელები ერთიმეორის მახლობლად აქვთ ყუნწის პირზე გადასვლის ადგილას, ამ ევგემპლარებს ზრტყელი და განიერი სატარე გააჩნიათ, ხოლო ტარის დასამაგრებელი სამანქვლელები იმ ადგილასაა, სადაც მხრები გადადის ფხებში.

სატევართა აღნიშნული ფორმების ანალოგიები უმთავრესად დასავლეთ საქართველოს ჩრდილო აღმოსავლეთ ნაწილშია აღმოჩენილი. ასეთი ფორმის სატევრები აფხაზეთის ტერიტორიაზედაც არის, გვხვდება შიდა ქართლშიც (ს. ზინიღისშია აღმოჩენილი), ართაღეთის არქეოლოგიურ ძეგლებს შორის (პეშთაშენი, საფარ-ხარაბის სამაროვნიდან) და ბოლოს ერთეული შემთხვევები ასეთი სატევრებისა ყობანშიაც გვხვდება.

ამრიგად, ტარშეურჩენელ სატევრების ის ჯგუფი, რომელთაც განიერი და მრგვალი დღარული ან დაფლარავი ქედი გააჩნია, კოლხური კულტურის წილში უნდა იყოს შექმნილი. თუ მის აღმოჩენის სიმრავლეზე ვილაპარაკებთ, ყველაზე მეტად დასავლეთ საქართველოს ჩრდილო-აღმოსავლეთ ნაწილში—კერძოდ ყვირილის აუზშია აღმოჩენილი. საიდანაც, როგორც ჩანს, ვრცელდებოდა მის მოსახლერე რაიონებსა და ადგილებში.

გვიანი ბრინჯაოს პერიოდის ადრეული საფეხურისათვის დამახასიათებელი საბრძოლო სატევრებელ იარაღთა მეორე ჯგუფისა—შუბისპირების რამდენიმე ევგემპლარი (სურ. 28), როგორც ჩანს, ფურცლოვანი ბრინჯაოს გამოყვერვის შედეგად უნდა იყოს მიღებული. არის მასრავახსნილი ისეთი შუბისპირიც, რომელიც ჩამოსხმული უნდა იყოს და მდმრგვალებული ლამაზი ფხები გააჩნია. ამგვარი შუბისპირები ფართოდ იყო გავრცელებული შიდა ქართლის და მის მოსახლერე რაიონებში გვიანი ბრინჯაოს პერიოდის ადრეულ საფეხურზე.

მომდენო ხანაში (ძვ. წ. II და I ათასწლეულის მიჯნა) სანხერის ტერიტორიისათვის დამახასიათებელია შესანიშნავი ხელოვნებით ნაკეთები გრძელი და ვახსნილმასრიანი შუბისპირები (ტაბ. III, სურ. 1, 2), რომელთაგან ერთის მასრა და ქედი გეომეტრიული სახეებითაა (სპირალებით და რომბებითა) გრავირებული; ხოლო მეორე ცალს, ქედის ამაღლებულ ნაწილზე, საკმაოდ მკვეთრად გამოყვანილი სამი წიბური გაუყვება. შუბისპირთა ქედის ამგვარი წიბურებით შემკობის ფაქტები იშვიათი მოვლენაა ამ პერიოდის შუბისპირებისათვის. რაც შეეხება შუბისპირების ორნამენტებით, ხანდახან კი ცხოველური სახეებით შემკობის ფაქტები, ცნობილია როგორც შიდა და ქვემო ქართლის, ისე დასავლეთ საქართველოს ტერიტორიაზე (განსაკუთრებით აფხაზეთში) აღმოჩენილ ამჟებ ტიპის მსგავს იარაღებზე.

ძვ. წ. II ათასწლეულის მიწურულსა და I ათასწლეულის დასაწყისში აქ საკმაოდ ფართოდ ყოფილა გამოყენებული კოლხური ტიპის ცულები, მისი სახესხვაობათა. ერთის მხრივ, აქ აღმოჩენილია კოლხურ ცულთა ის სახეობა, რომელსაც შევტილი ტანი და სიმეტრიული პირი გააჩნია. ხოლო ცულის ყუის დაბოლოება მტაცებელი ცხოველის (ციქის) სქემატური ორიგინალური გადამოცემაა (ტაბ. VI, სურ. 1, 2).

როგორც ცნობილია, აღნიშნული ტიპის ცულები სწორედ კოლხური კულტურისათვისაა დამახასიათებელი. ხოლო პლასტიკური და გრაფიკული სახეებით იარაღთა და სამკაულთა შემკობის ტრადიცია ხევის ტერიტორიაზე კერძოდ თვით საჩხერის რეგლებისათვის მეტალურგიის განვითარების ადრეულ საფეხურზეა დამახასიათებელი. ამ დროიდან მოკადებული იგი თანდათან ვითარდებოდა და შემკვიდრობით გადადიოდა ერთი თაობიდან მეორეზე და ამდენად პერევის ცული, რომელსაც ამშვენებს ყუანე შერწყმული ჯიქის ქანდაკება, შექმნილი უნდა იყოს ადგილობრივ ნიადაგზე, ადგილობრივი მეტალურგების მიერ—საერთოდ მეტალურგიის განვითარების წიაღში.

დანარჩენი ცულები (ტაბ. IV, სურ. 5, ტაბ. VI, სურ. 3 და ტაბ. X, სურ. 1, 2, 3) კოლხურ ცულთა იმ ვარიანტს ეკუთვნის, რომელთაც მასიური დაწახნაგებული ყუა და ასიმეტრიული პირი გააჩნია. ამ ტიპის ცულები ერთნაირადაა დამახასიათებელი როგორც კოლხური, ისე ყობანური კულტურისათვის და უმთავრესად სამეურნეო დანიშნულები უნდა იყოს, ვიდრე საბრძოლო.

სამეურნეო იარაღთა სხვა სახეობიდან აღსანიშნავია ბრინჯაოს თოხები. იგი საკმაოდ გავრცელებული ყოფილა აქ (ტაბ. VII, სურ. 3 და ტაბ. X, სურ. 4, 5, 6, 7, 8, 9). ისინი ერთი სახისაა, პირფართო, წელში ოდნავ მოხრილი და მილისებრი სატარე ხერულით. აქ საკმაოდ რაოდენობით თოხების აღმოჩენის ფაქტი იმაზედ მიუთითებს, რომ ამ პერიოდში საჩხერის რაიონში მცხოვრებნი ტომებისათვის მიწათმოქმედება მეურნეობის ერთ-ერთი წამყვანი დარგი უნდა ყოფილიყო.

რაც შეეხება სამკაულებს, ყურადღებას იმსახურებს ერთწილადი ფიბულა ბრინჯაოსი, რომლის მსგავსი ნივთები საკმაოდაა აღმოჩენილი როგორც აღმოსავლეთ, ისე დასავლეთ საქართველოს ტერიტორიაზე, მაგრამ იგი მაინც დამახასიათებელი უნდა იყოს ყობანური კულტურისათვის, სადაც იგი როგორც სიმრავლით, ისე თავისი სახესხვაობებით იქცევის ყურადღებას.

უფრო მოგვიანო პერიოდის მასალათა შორის საყურადღებოა ძვ. წ. I ათასწლეულის II ნახევრის მეცხენეობასთან დაკავშირებული არქეოლოგიური ძეგლები. ამ მხრივ ყველაზე საინტერესოა, მეტად ლამაზი, შესანიშნავი ხელოვნებით ნაკეთები ლაგამი ბრინჯაოსი (სურ. 37) და ცხენის სკულპტურული გამოსახულება (სურ. 31). გარდა ცხენის გამოსახულებისა, საჩხერიდან რამდენიმე ცალი სიკიდაა, რომელთა შორის აღსანიშნავია თხისა, ირმისა და ჯიხვის თავის ქანდაკებები, რაც იმ დროისათვის უარყოფით იყო დამახასიათებელი როგორც მთიან კოლხეთისათვის, ისე ბარის იბერიისათვის, და აგრეთვე ყობანური კულტურისათვის.

საკმაოდ რაოდენობითაა საჩხერის ტერიტორიიდან ქამრის ბრინჯაოს ბალები. მრავალრიცხოვანი ამდგვარი ბალები შესწავლისა და განხილვის საფუძვლებზე გ. გობეჯიშვილი მივიდა იმ დასკვნამდე, რომ „მთიი სამშობლო საქართველოა და ამიერიდან აღნიშნული ნივთებს უნდა ეწოდოს ბრინჯაოს ქართული ბალები“¹. როგორც ცნობილია, ყველაზე დიდი რაოდენობით ამდგვარი ბალები მთიანი კოლხეთის, განსაკუთრებით რაჭის, შიშის წიაღში შემოგვინახა. ამ ტრადიციას არ ლაღატობენ საჩხერის ხელოსნები და აქაც ბალებთა განვითარების სურათი საკმაოდ მკაფიოდ შეიმჩნევა.

აქ აღმოჩენილ ბალებს შორის ოთხია ისეთი ეგზემპლარი, რომელთა ცენტრალური მოედანი სხვადასხვა პოზაში მყოფ ირმის ფანტასტიკურ გამოსახულებას უკავია.

¹ გ. გობეჯიშვილი დაახ. ნაშრ., გვ. 237.

რამდენიმე ბალთის ცენტრალური მოედანი აგრეთვე ირემთა ფანტასტიკურ გამოსახულებებს უკავია, მაგრამ განსხვავებულია წინარე განხილულ ბალთები აკან—ბალთების ცენტრალური მოედანი ნაკლებ ჭვირულია და მოედანიც არა ორე ცხოველის, არამედ ორ შემთხვევაში—თხი, ხოლო ერთ შემთხვევაში სამი ცხოველის გამოსახულებებს შეუფასია.

ორი ბალთა გაფორმებულია ცხენის გამოსახულებით—ცხენის გამოსახულება ცენტრალური ფიგურა და მუცელ ქვეშ კვიცია. ამ შემთხვევაში ცენტრალური ფიგურა და მისი ცალკეული ნაწილები რეალისტურ შთაბეჭდილებას ტოვებს. არის ხარის ოთხი ქანდაკებით შევსებული ბალთაც. ამ ბალთების ქვედა ქრონოლოგიური საზღვრები არ უნდა სცილდებოდეს ძვ. წ. III საუკუნეს, ხოლო ზედა ქრონოლოგიური საზღვრები გვიანი ანტიკური ხანით განისაზღვრება.

ამრიგად, კვიციანი ბრინჯაოს პერიოდიდან მოყოლებული დღევანდელი საქმის ტერიტორია წარმოადგენდა იმ ადგილს, სადაც ხდებოდა ფართო შეხვედრები იბერულ-კოლხურ და ყოზანური კულტურებისა. იქ შექმნილი მატერიალური კულტურის ძეგლები ძალზე ახლო ურთიერთობას ჰქონებენ იბერულ და ყოზანურ თანადროულ კულტურასთან, ზოგჯერ იმდენად, რომ ზოგიერთ ნივთს იგივეობაზედაც კი შეიძლება ლაპარაკი.

როგორც ჩანს, საჩხერული იმდროინდელი მეტალურგები კარგად იყვნენ გაცნობილი მეზობელი ტომების კულტურულ და მეტალურგიულ გამოცდილებას, ითვისებდნენ მათგან ახალს — უკეთესს და თითონაც უზარებდნენ მათ თავიანთ მიღწევებსა და გამოცდილებებს.

ДРЕВНЕЙШИЕ ПАМЯТНИКИ МАТЕРИАЛЬНОЙ КУЛЬТУРЫ ИЗ САЧХЕРСКОГО РАЙОНА

Резюме

Настоящая работа посвящена археологическим памятникам, обнаруженным в верхнем течении р. Квирилы (Сачхерский р-н) и относящимся к позднебронзовому периоду и к последующей за ним эпохе, вплоть до IV—V вв. н. э. Рассматриваемые здесь материалы хранятся в Государственном Музее Грузии им. акад. С. Н. Джанашиа Акад. Наук Гр. ССР и в школьном Музее сел. Корети (Сачхерский р-н).

Район верхнего течения р. Квирилы издавна привлекал внимание исследователей, как место весьма богатое археологическими находками и как один из значительнейших центров древнеметаллургического производства на территории Грузии.

На археологические памятники из Сачхере впервые обратил внимание Е. С. Такайшвили, который в 1910 г. произвел здесь, на месте случайной находки бронзовых предметов, разведочные раскопки. Им были раскопаны погребения курганного типа, в которых были обнаружены весьма интересные предметы, относящиеся к периоду ранней бронзы: медные топоры, лезвия кинжалов, булавки и т. д. Е. С. Такайшвили тогда же совершенно верно оценил значение находок и определил их, как памятники, предшествующие кобанской культуре¹.

¹ Такайшвили Е. С., О Сачхерском кургане Шорапанского уезда, Изв. Кавказского отделения Московского Археологического Общества вып. 3, Тифлис, 1913.

В изучении сачхерских памятников большую заслугу имеет проф. Б. А. Куфтин, который в 1936 г. ознакомился в местном, где производил раскопки Е. С. Такайшвили, а с 1939 г. в течение нескольких лет сам производил здесь археологические исследования в виде обычных стационарных раскопок и в виде маршрутных экспедиций. В результате этих работ им был обнаружен многочисленный и ценный археологический материал, относящийся к раннебронзовому и к более поздним периодам. Часть материала была изучена и опубликована проф. Б. А. Куфтиным², часть же он опубликовать не успел.

Над изучением археологических памятников Сачхере и прилегающих к нему районов долгое время работает доцент О. М. Джапаридзе, интересующийся в основном памятниками ранней металлургии. Им в Сачхере были обнаружены энеолитические предметы, а также очень интересные материалы эпох ранней и поздней бронзы.

I глава книги посвящена памятникам ранних стадий позднебронзового периода; здесь рассматриваются материалы, обнаруженные Е. С. Такайшвили в Сачхере в 1910 г., к которым относятся: бронзовые листовидные кинжалы без рукоятки (табл. I, 1, 2, 3) и орнаментированные браслеты (табл. I, 4, 5). Здесь же рассматриваются случайные находки 1957 г. из с. Корети: наконечники копий с раскрытой втулкой, листовидные кинжалы без рукоятей, поясная бляха, булавки с закрученными головками, сердоликовые бусы и т. д. (табл. II).

В II главе рассматриваются случайно найденные находки из сел. Дуревы (Сачхерский р-н), датирующиеся XII—X вв. до н. э. Сюда входят следующие предметы: а) колхский топор грубого варианта, являющийся рабочим орудием, распространенным в горных районах Западной Грузии (табл. IV, 5); б) крупный кинжал без рукоятки (табл. IV, 3); в) кинжал трехугольной формы без рукоятки с широким полукруглым ребром, на котором выделяются три продольные грани (табл. IV, 1); г) листовидный кинжал без рукоятки с высоким ребром (табл. IV, 2); д) наконечники копий прекрасной формы с длинными раскрытыми втулками (табл. III, 1, 2), хребет и втулка одного из этих копий украшены рядом выгравированных спиралей и ромбов; е) наконечники дротиков различных типов, из которых наиболее интересный отличается от остальных ромбовидным сечением лезвия и раскрытой втулкой, имеющей на всем своем протяжении одинаковый диаметр (табл. III, 6). В этой группе дротиков имеются и обыкновенные экземпляры с листовидным лезвием и длинной втулкой. На гребне одного из этих дротиков имеются три продольные грани (табл. III, 4).

В III главе рассматривается клад из села Переви (Сачхерский р-н), который состоит из двух топоров колхского типа, одного восточногрузинского топора и большого бронзового круга. Один из колхских топоров отличается выпрямленным туловом и почти симметричным лезвием; на обухе у него помещено скульптурное изображение барса (?). Второй же колхский топор отличается массивным граненым обухом и несимметричным лезвием (табл. VII, 3). Восточногрузинский топор орнаментирован (табл. VIII, 1) и имеет на обухе выступ.

² Куфтин Б. А., Археологическая маршрутная экспедиция, 1945 г. в Юго-Осетию и Имеретию, Тбилиси, 1949, стр. 64—827.

³ Джапаридзе О. М., Ранний этап древней металлургии в Грузии, Тбилиси, 1955, стр. 76—96 (на груз. яз.).

Бронзовый круг, являющийся, по-видимому, меновой единицей, отличается своей шириной и плоской внутренней поверхностью.

В IV главе рассматривается, также бронзовая мотыга, случайно найденная в этом же селе. Она имеет изогнутую форму и широкий рабочий край (табл. VIII, 3).

Рассмотренные в этой главе находки на основании сравнения с аналогичным материалом датируются XII—IX вв. до н. э.

В IV главе опубликованы случайные археологические находки из села Калувти (Сачхерский р-н). Это: два крупных и один маленький бронзовых топора (табл. 1, 2, 3); несколько плохо сохранившихся мотыг (табл. X, рис. 4, 5, 6, 7, 8, 9); и большое количество бронзовых слитков. Все эти предметы, возможно, являлись частью одного клада, однако, точных сведений относительно этого мы не имеем. Материал, рассмотренный в V главе может быть датирован первой четвертью I тысячелетия до н. э.

В V главе рассматриваются бронзовые поясные бляхи, обнаруженные в Сачхерском районе.

В VI главе рассматривается случайно найденная в селе Саирхе (Сачхерский р-н) голова льва, сделанная из известняка (табл. XVI; рис. 1, 2).

VII глава посвящена случайным отдельным археологическим находкам, обнаруженным в различных пунктах территории Сачхерского района.

ტაბულმანის აღწერილობა

ტაბ. I. გვიანი ბრინჯაოს ადრეული საფეხურის ძეგლები საჩხერიდან: 1. სატევარი ბრინჯაოს ინვ. 94—10:50 2. სატევარი ბრინჯაოსი ინვ. 94—10:49 3. სატევარი ბრინჯაოსი ინვ. 94—10:51 4. სამაჯური ბრინჯაოსი (განიერი), ინვენ. 94—10:26 5. სამაჯური ბრინჯაოსი (განიერი) ინვ. 94—10:27.

ტაბ. II. 1957 წ. სოფ. ქარცთში შემახვევით აღმოჩენილი არქეოლოგიური ძეგლები.

ტაბ. III. სოფ. დურგში აღმოჩენილი არქეოლოგიური ძეგლები: 1. შუბისპირი ბრინჯაოსი ინვ. 27—44:22. შუბისპირი ბრინჯაოსი ინვ. 27—44:1 3. შუბისპირი ბრინჯაოსი ინვ. 13—28:27, თბილისში აღმოჩენილი 4. ხელშუბისპირი ბრინჯაოსი ინვ. 27—44:3 5. ხელშუბისპირი ბრინჯაოსი ინვ. 27—44:4 6. ხელშუბისპირი ბრინჯაოსი, ინვ. 27—44:6 7. ხელშუბისპირი ბრინჯაოსი ინვ. 27—44:5 8. ხელშუბისპირი ბრინჯაოსი ინვ. 13—22:36 სოფ. ხინდიჯიდან.

ტაბ. IV. 1. სატევარი ბრინჯაოსი ინვ. 27—44:7 2. სატევარი ბრინჯაოსი ინვ. 27—44:8 3. სატევარი ბრინჯაოსი ინვ. 27—44:27 4. სატევარი ბრინჯაოსი ინვ. 12—32:50 სოფ. ზინდირიდან 5. ცული კოლხური ბრინჯაოსი ინვ. 27—14:12.

ტაბ. V. კიათურის რაიონის სოფ. ნიკოტოში აღმოჩენილი არქეოლოგიური ძეგლები (ინვ. 17—51).

ტაბ. VI. 1. კოლხური ცული ინვ. 13—54:1 2. დეტალი (ყუის ნაწილი), ინვ. 13—54:1 3. კოლხური ცული ინვ. 13—54:2 პერევიდან.

ტაბ. VII. 1. აღმოსავლურ-ქართული ცული, ინვ. 13—54:3 2. რკული ბრინჯაოსი, ინვ. 13—54:3 პერევიდან 3. თბი ბრინჯაოსი.

ტაბ. VIII. 1. კოლხური ცული დე ბაის კოლექციიდან, ფრ. პანჩარის მიხედვით 2. კოლხური ცული ბრინჯაოსი, ინახება მთავლის იატორიელ მუზეუმში. 3. კოლხური ცული ბრინჯაოსი, სოფ. თვარის მახლობლად ზემოლორის სამაროვანზე აღმოჩენილი.

ტაბ. IX. 1. ჯიქის სკვლბტურული გამოსახულება მარტახიდან 2. შუაბრინჯაოს პერიოდის პაჩადული ცული თბილისიდან, რომელიც ყუა ორნამენტირებულია.

ტაბ. X. სოფ. კალევათაში (სახერის რ-ნი) აღმოჩენილი არქეოლოგიური ძეგლები 1. კოლხური ცული ბრინჯაოსი 2. კოლხური ცული ბრინჯაოსი (პატარა) 3. კოლხური ცული ბრინჯაოსი 4, 5, 6, 7, 8, 9. თხები ბრინჯაოსი 10, 11. ფრაგმენტები ბრინჯაოს ნეთისა.

ტაბ. XI. სოფ. კალევათაში (სახერის რ-ნი) აღმოჩენილი ბრინჯაოს ხოდეები სხვადასხვა სიდიდისა.

ტაბ. XII. 1. ბალთა ქაშრისა სოფ. კორევიდან 1,2 ნატ. სიდიდისა (სახერის რ-ნი) 2. ბალთა ქაშრისა აღმოჩენის ადგილი უცნობია, 1/2 ნატ. სიდიდისა ინვ. 91—12:1 3. ბალთა ქაშრისა იმერეთშია აღმოჩენილი 2/2 ნატ. სიდიდისა ინვ. 4—38:1 4. ბალთა ქაშრისა მანგლისა მახლობლად თეთრი წყაროს რაიონშია აღმოჩენილი ინვ. 66—08:69.

ტაბ. XIII. 1. ბალთა ქაშრისა, რაკვაში სოფ. ანაღსოვლის მახლობლად აღმოჩენილი (ინვ. 6—02:109 ან 1022 2. ბალთა ქაშრისა მანგლიის მახლობლად აღმოჩენილი (ინვ. 66—08:70). 3. ბალთა ქაშრისა სურამის მახლობლად, ხაშურის რაიონშია აღმოჩენილი. ინვ. 43—05:1

ტაბ. XIV. 1. ბალთა ქაშრისა (სახერის რ-ნი) (ნეტების მუზეუმი ინვ. 140). 2. ბალთა ქაშრისა ს. ქორეთიდან (სახერის რ-ნი).



ტაბ. XV. სოფ. ჯავისთავში აღმოჩენილი ქაშის აბზინდები; ინვ. 64—14:12. თიხის კურკელი არგვეთიდან:

ტაბ. XVI 1. ლომის თავის სურათი. 2. ლომის თავის სურათი პრადელში 3. ლომების გამოსახულება თრიალეთში XV ყორღანში აღმოჩენილ შტანდარტის შესამკობად (ოქროსი) 4, 5, 6, 7, 8 კოლბური მონეტები—ლომის თავის გამონატყულებით.

ტაბ. XVII. სოფ. ქორეთში (სახურის რ-ნი სვადასხვა ებანში შემთხვევით აღმოჩენილი არქეოლოგიური ნივთები, რომლებიც ინახება ს. ქორეთის საშუალო სკოლის შენობაში. 1—6, ბრინჯაოს იარაღები და სამკაულები. 7—16. რკინის იარაღები.

ტაბ. XVIII. სოფ. დარყაში (სახურის რ-ნი) აღმოჩენილი ბრინჯაოს ნივთები 1—3 და მანგლისის მახლობლად აღმოჩენილი არქეოლოგიური მასალები (ინვ. 66—08).



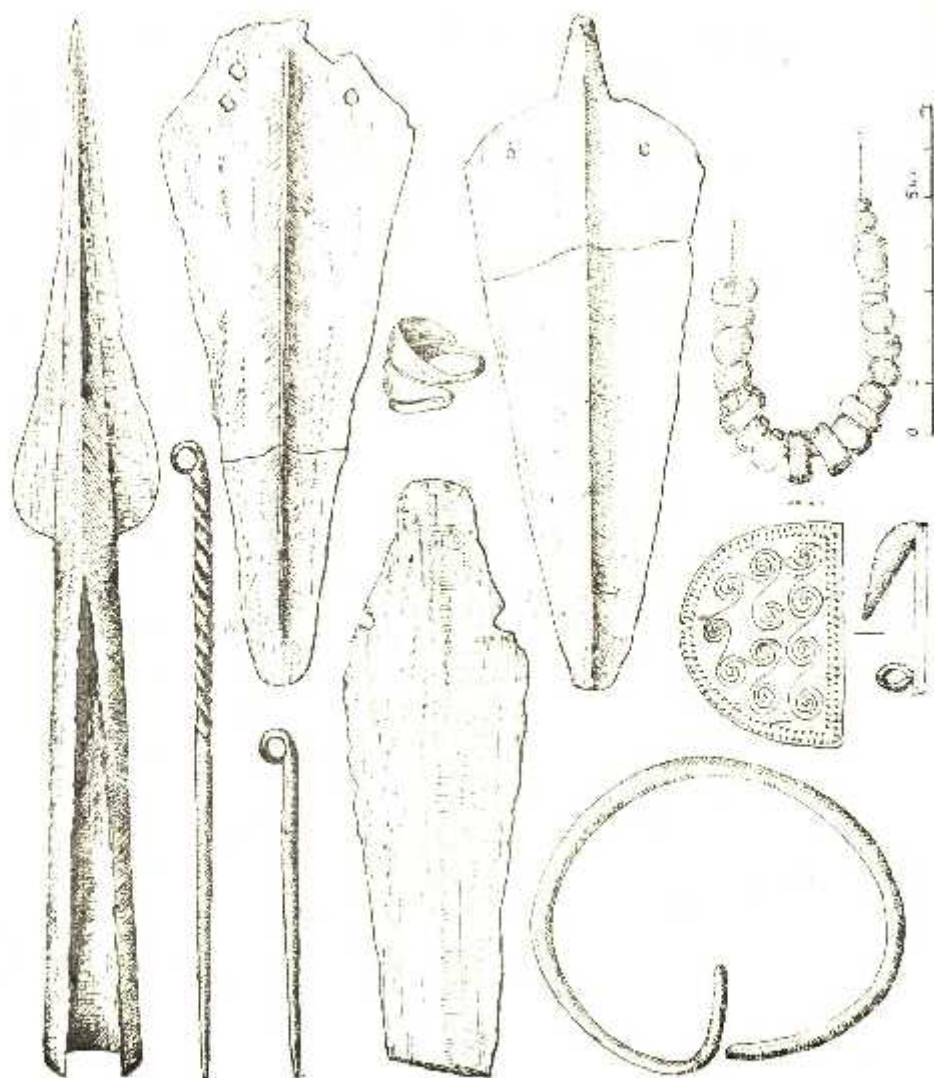

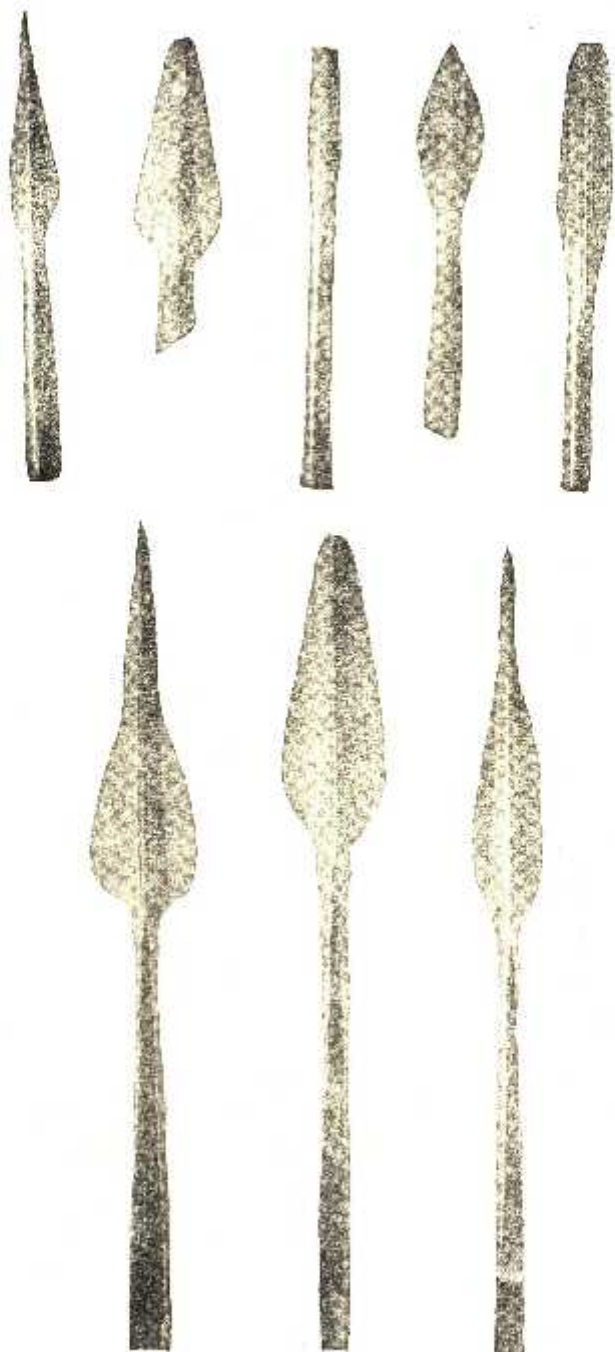

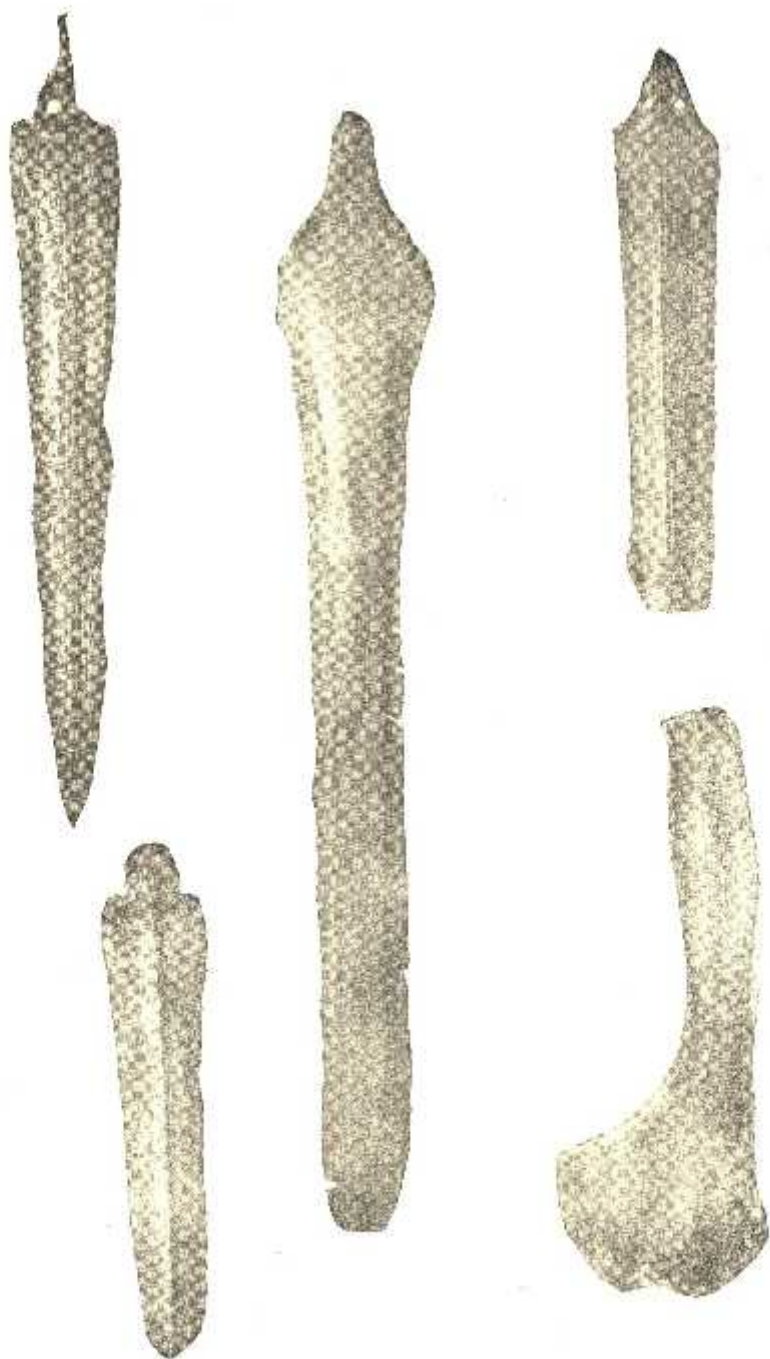



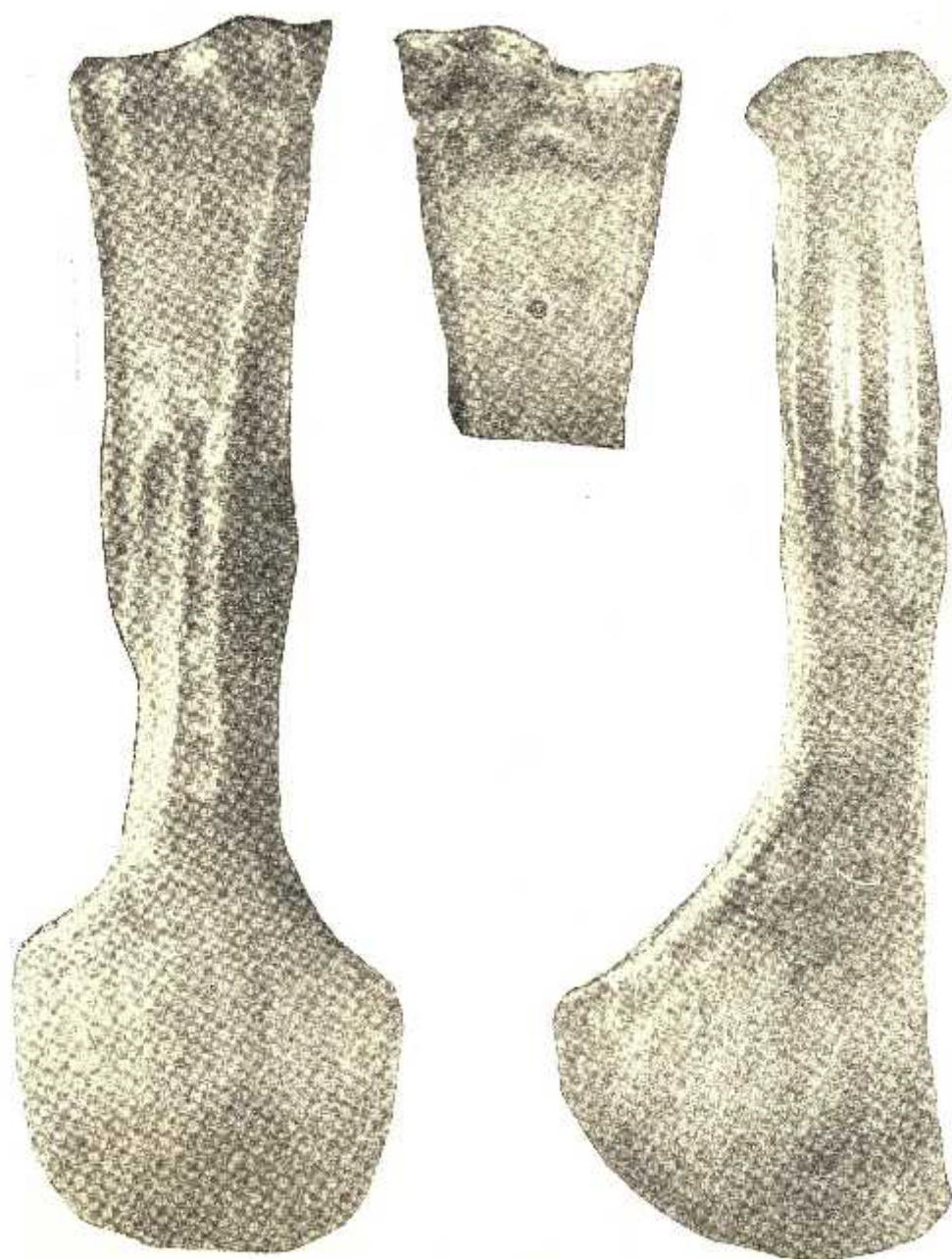



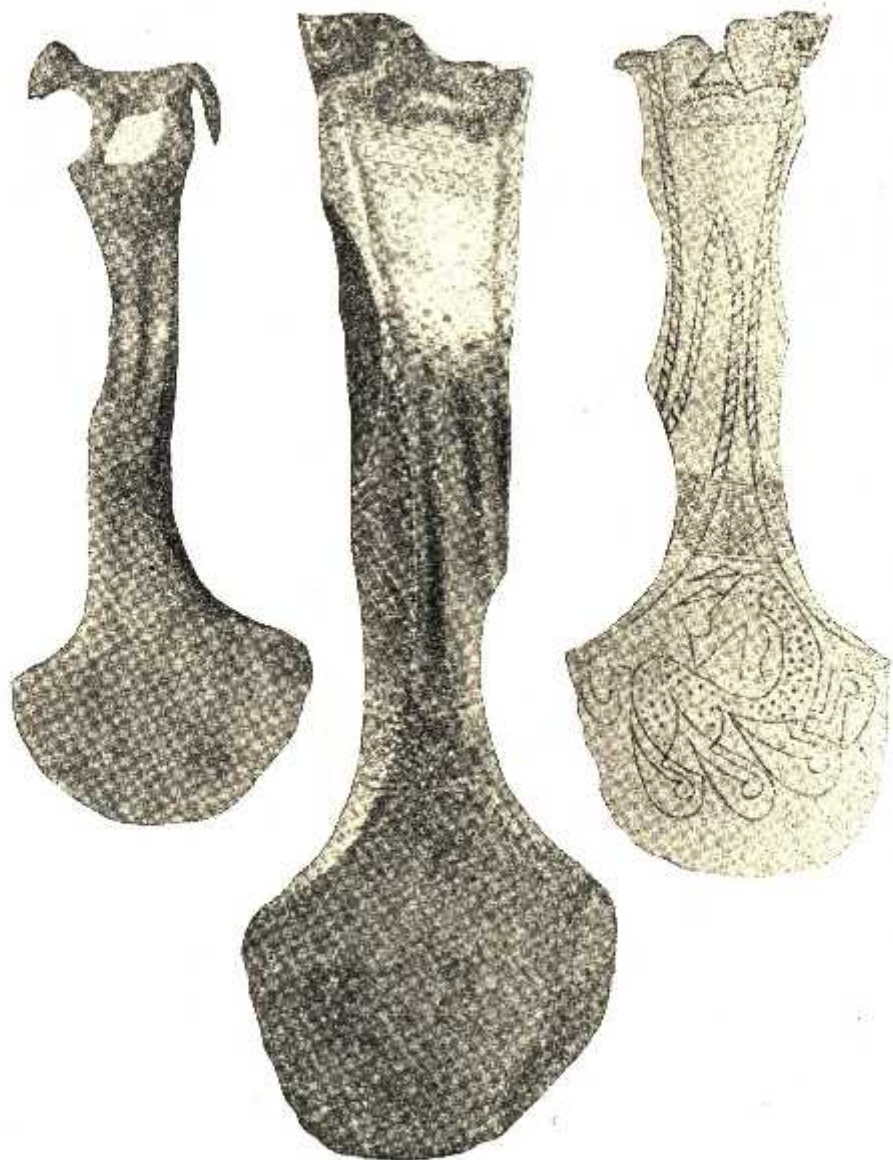

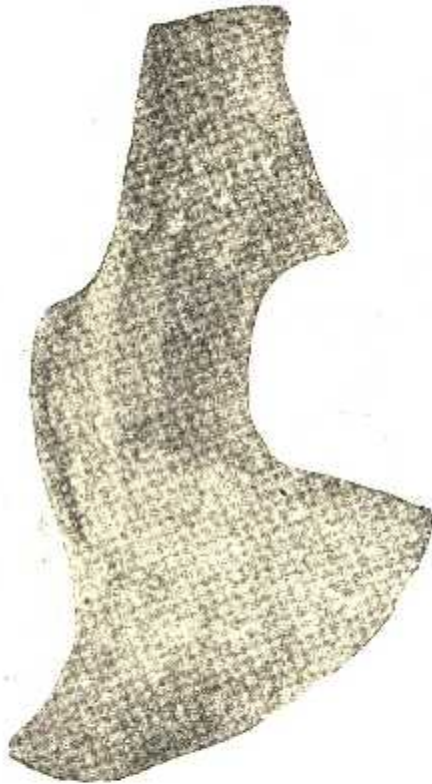

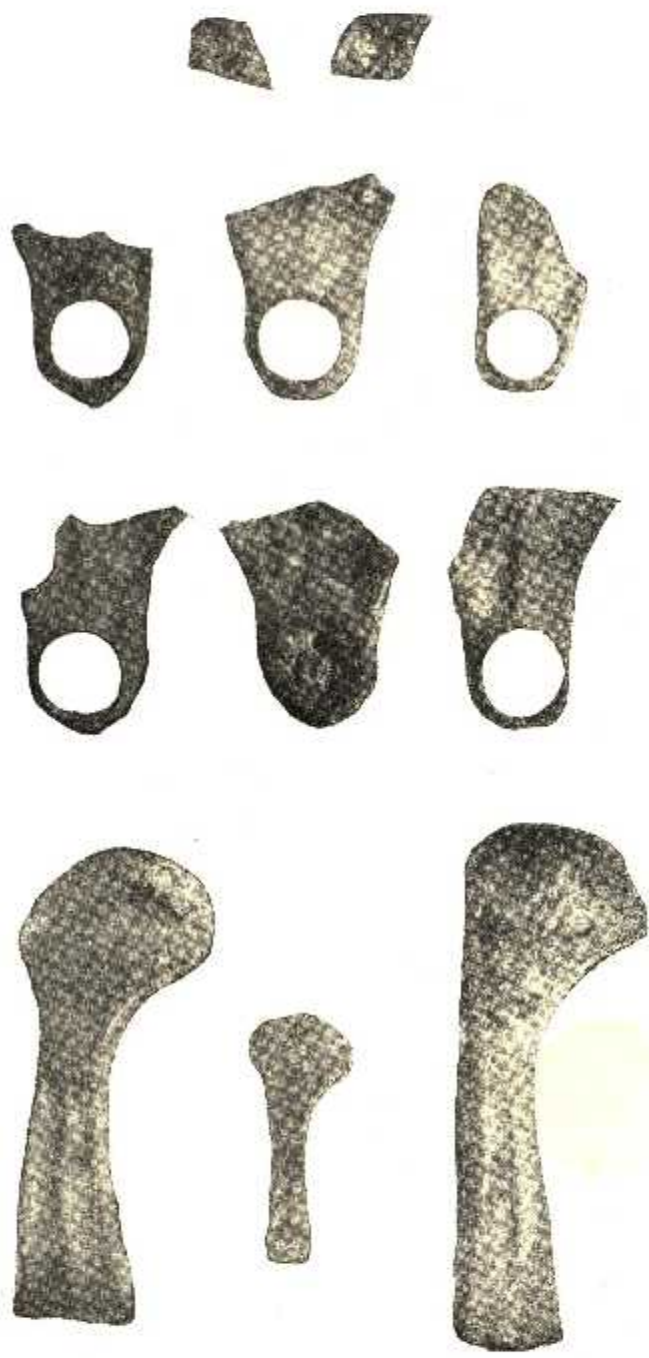

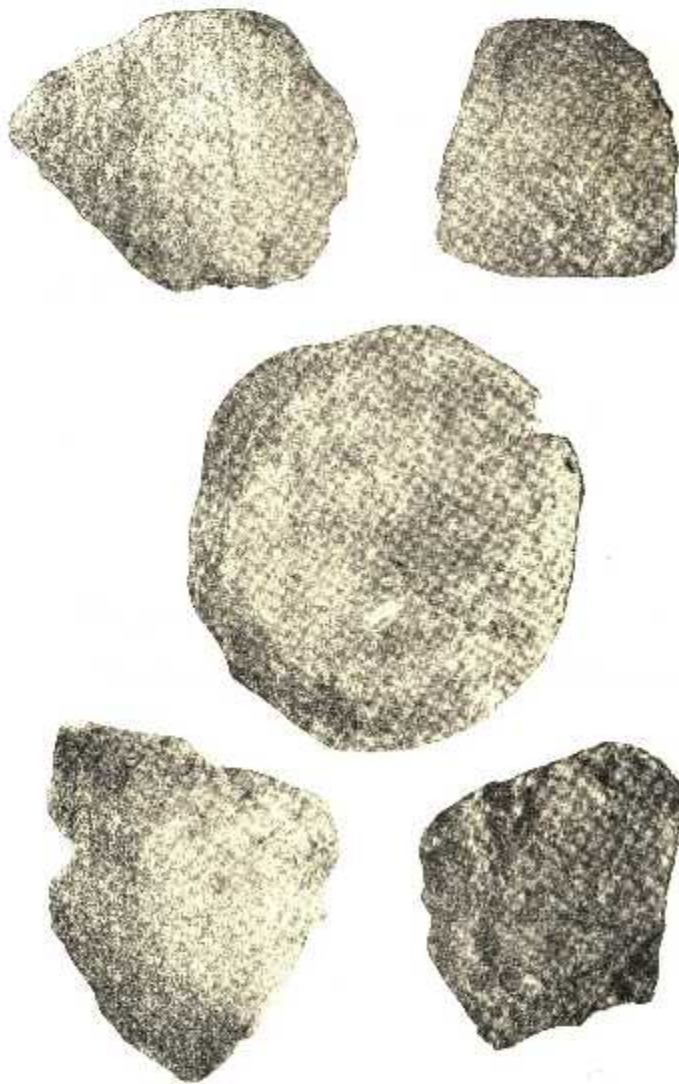





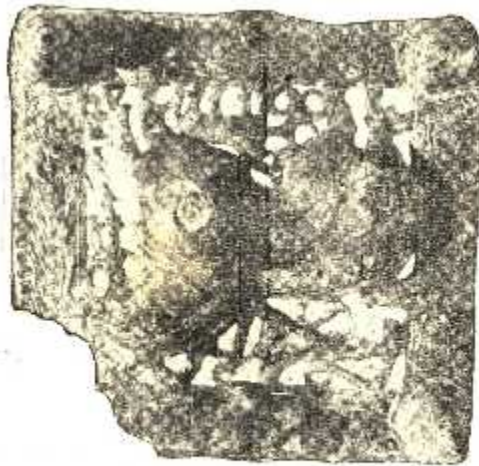

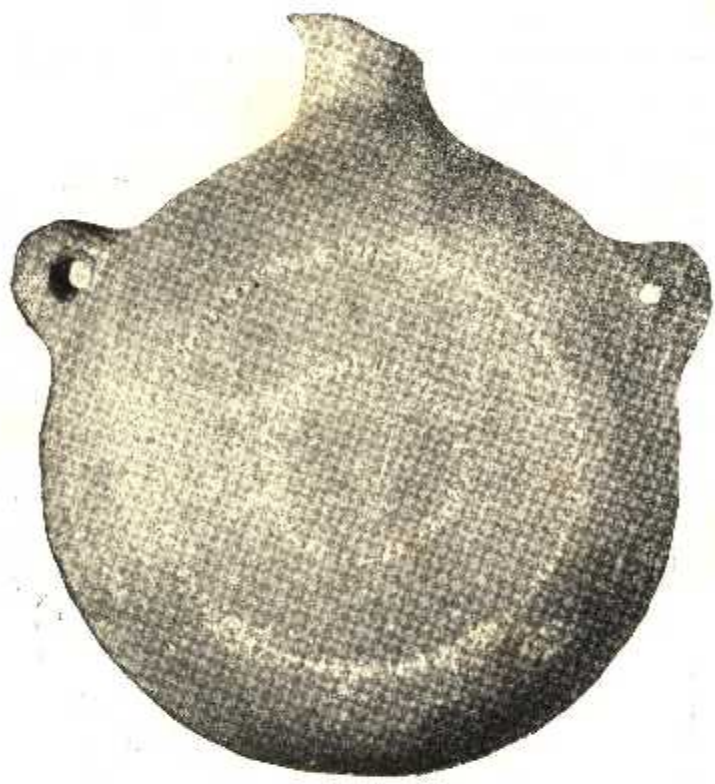
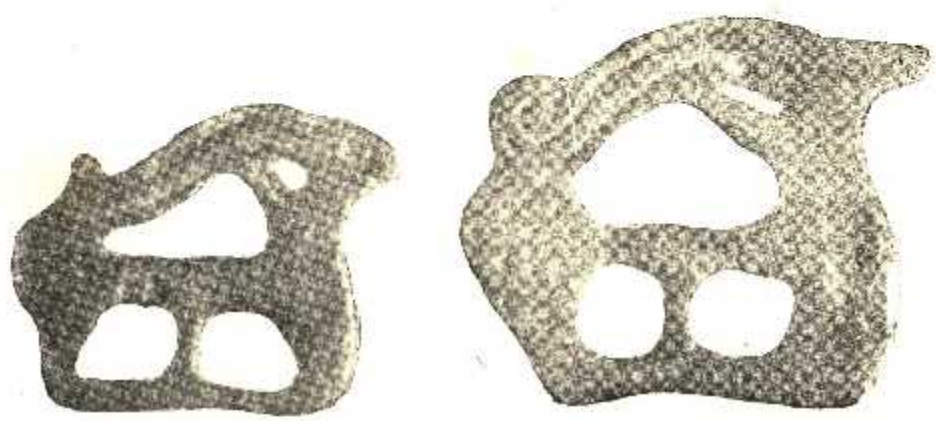









ს ა რ ჩ მ შ ი

შესავალი	3
თავი პირველი	
გვიანი ბრინჯაოს ხანის ადრეული საფეხურის ძეგლები საჩხერიდან	8
თავი მეორე	
სოფ. დურევეში აღმოჩენილი არქეოლოგიური ძეგლები	17
თავი მესამე	
პერევის განძი	37
თავი მეოთხე	
სოფ. კალეათას არქეოლოგიური ძეგლები	79
თავი მეხუთე	
საჩხერის რაიონში აღმოჩენილი ბრინჯაოს ბალაები	85
თავი შეექვსე	
ლომის თავის ქანდაკება ქვისა	108
თავი მეშვიდე	
სოფ. ქორეთისა და საჩხერის სხვა ადგილებში შემთხვევით აღმოჩენილი ერთეული არქეოლოგიური ნივთები	115
დასკვნა	129
Древнейшие памятники материальной культуры из Сачхерского района (რეზიუმე)	
ტაბულების აღწერილობა	135





Լավագույնը ընտրվել է 3/5 քվեով

Գծակ 85 ԿՎ

Քվեների ընդամենը 1459; ԸՄ 02801; Քվեերի 1000
 Ընտրվել է 11, 18; Կանդիդատները՝ Կարենյան 11, 42;
 Բարձրագույնը ընտրվել է 4, 98; Կանդիդատները՝ Կարենյան 13, 48; Կարենյան
 Կարենյան 31, 51, 961; Ընտրվել է 70 X 108 / 16;
 Կարենյան 6, 10, 1960; Կանդիդատները՝ 7 X 12; Կարենյան
 Կարենյան Կարենյան Կարենյան Կարենյան
 Կարենյան Կարենյան Կարենյան Կարենյան
 Կարենյան Կարենյան Կարենյան Կարենյան

Древнейшие помятки катерпальной кустары
 на Сачхерского района
 Деметр Леонтьевич КОМАЗЕ



M
X