პროლეტარებო ყველა ქვეყნისა, შეერთდით!

კომუნისტი

საქართ. ბრძოლებისაში კარტის ცენტრალური და თბილისის კომიტეტის და სრულიად საქართველოს მუშათა, გლეხთა, წითელარმიელთა და მეზღვაურთა დეპუტატების საბჭოების ცენტრალური აღმასკომის ორგანო

რედაქცია
თბილისი, კამოს (ყოფ. დიდი მთავრის) ქ. № 68, მეორე სართული

მთავარი კანტორა
თბილისი, რუსთაველის პროსპექტი, 34; ტელეფონი № 10—49

რედაქციაში საქმისათვის მოლაპარაკება შეიძლება ყოველდღე, გარდა კვირა-უქმეებისა, 10—11 ს.

ტელეფონები: რედაქტორის 14—76, მდივანის 10—58

მძპედიციის ტელეფ. 5—43.

ხელის მოწერის ფასი: მუშა-მოსამსახურეთათვის 90 კაპ., დანარჩენებისათვის—1 მან. და 20 კაპ., ხელისმოწერა მიიღებენ ყურნალ „დროშას“ და „მეცნიერება და ტეხნიკას“. განცხადებების ნორმალური სტრიქ. —40 კაპ., ტექსტში ორჯერ მეტი, სამკლავიანი —10—15—20 მან. დოკუმენტების დაკარგვა—1 მ., განცხადებების მიღება 3 საათამდე.

სტამბის ტელეფ. 18—80.

ეროვნული ბიბლიოთეკა

— აგზავნებულ დრუშების წინააღმდეგ მოსჯილების საფრანგეთის ჯარი დამარცხდა.
— საფრანგეთის მთავრობა აკირებს სამხედრო საქმის რეფორმას.
— უმუშევართა რიცხვი ინგლისში უდრის 997 ათას კაცს.
— ინგლისის სანაზღაურო მრეწველობის დეფიციტი უდრის 14 მილიონ გირვანქა სტერლინგს.
— უდიდესი მოცდა მხკანეთ-საფრანგეთის დელეგატების ხელახალი შეხვედრა რიფუგთან.
— კალკუტაში (ინდოეთი) გრძელდება მაჭიადიანების უტატკება ინდუსებთან.

სუთშაბათი, 29 აპრილი, 1926 წ. ყოველდღიური გაზეთი ფასი 5 კაპ. № 96 (1551)

„კომუნისტი“
მიიღება ხელის მოწერა
მაისისათვის
კანტორა—რუსთაველის პრ. № 34, ტელეფ. 10—49

ოცდაექვსის ჯალათები

დასრულდა ესერ ფუნტიკოვის პროცესი. სასამართლომ გამოიტანა თავის განაჩენი. 26 ბოლშევიკის, 26 კომუნარის სისხლის დაღვრისათვის გამარჯვებულ პროლეტარიატის სამსჯავროს წინაშე ჯერ-ჯერობით კაპიტალიზმის მხოლოდ ერთი დაქირავებული ჯალათი წარსდგა. სრულიადაც არაა შემთხვევითი ის გარემოება, რომ ეს ჯალათი ეგრეთწოდებულ სოციალისტ - რევოლიუციონერების ბანაკიდან წარმოსდგება.

სწორედ ეს პარტია და მისი მონათესავე წვრილბურჟუაზიული პარტიები: მუსავატ-დაშნაკ-მენშევიკების სახით წარმოადგენდნენ იმ დასაყრდენს, რომლის საშუალებითაც დასავლეთ ევროპის იმპერიალიზმი შემოიჭრა ამიერ-კავკასიისა და კასპიის იქითა მხარეში რევოლიუციურ პრინციპებით მოსარულ მასების შესამუსრავად და რუსეთის შებრძოლ პროლეტარიატისათვის ზურგში ლახვარის ჩასაცემად.

ეს საწადელი დასავლეთის იმპერიალიზმმა ნაწილობრივ კიდეცაც აისრულა. თითქმის სამი წლის განმავლობაში ამიერ-კავკასია ევროპის კაპიტალის ხან ერთი და ხან მეორე გამოჭვეპულ კოალიციის განუკითხაე ბრძანებლობის ასპარეზს წარმოადგენდა. განსაკუთრებით ისახელა თავი აქ ინგლისის იმპერიალიზმმა.

ამ ბრძანებლობის მსხვერპლნი გახდნენ სხვათა შორის ბაქოს 26 კომისრებიც. კომუნისტური პარტია—ერთად ერთი პოლიტიკური ორგანიზაცია იყო იმპერიალიზმის ჭუსლით გათელილ ამიერ-კავკასიაში, რომელიც შეუპოვრად იბრძოდა მუშათა კლასის აშკარა მოძალადეების წინააღმდეგ და რომელმაც ამ უთანასწორო ბრძოლას არა ერთი რევოლიუციონერი შესწირა მსხვერპლათ.

სწორედ ამიტომ იყო, რომ როგორც ინგლისის მხედრობის, ისე ჩვენი შინაური წვრილფეხა კონტრ-რევოლიუციურ პარტიების იერიში უმთავრესად კომპარტიის წინააღმდეგ მოკლებული იყო ბურჟუაზიულ ცანონიერების ჩვეულებრივ თვალთმაქცობასაც კი, რომელსაც დღეს ადგილი აქვს კაპიტალისტურ სახელმწიფოში და აშკარათ ისახავდა მიზნათ კომუნისტურ პარტიის ფიზიკურ განადგურებას.

დატუსაღება და გადასახლება ინგლისის მხედრობის მიერ ბათომის კომუნისტ-პროფმუშაკების, ბაქოს 26 კომისრის ძმეცარება, დატუსაღება და ცემა-ტყეპა კომუნისტურ პარტიის ცალკე წევრებისა—ეი ყოველივე ამ ისახეკა თავი „კულტუროსან“ ინგლისის სარდლობამ და მის ადგილობრივმა ლაქიებმა მშრომელი მასების მებრძოლთა წინააღმდეგ.

გუშინდელი ჯალათებიდან გამარჯვებულ პროლეტარიატის უზენაეს სასამართლოს წინაშე საპასუხოთ ჯერ-ჯერობით მხოლოდ ერთი წარსდგა. რაც უნდა დიდი არ იყვეს ის სასჯელი, რომელიც მას მიუზღო პროლეტარულმა სამსჯავროშ, ის მაინც ვერ გამოისყიდის დანაშაულს, რომელიც ჩადენილი აქვს რევოლიუციის წინააღმდეგ ინგლისის ჩინოსან ჯენტლმენების და მათ კუდაბზეიან ამიერ-კავკასიის კონტრ - რევოლიუციურ პარტიებს.

ყველა მათ ბასრილი აქვთ ხელ ოქტომბრის რევოლიუციისათვის წაბრძოლილ მასების შესამუსრავათ და რუსეთის შებრძოლ პროლეტარიატისათვის ზურგში ლახვარის ჩასაცემათ.

ეს საწადელი დასავლეთის იმპერიალიზმმა ნაწილობრივ კიდეცაც აისრულა. თითქმის სამი წლის განმავლობაში ამიერ-კავკასია ევროპის კაპიტალის ხან ერთი და ხან მეორე გამოჭვეპულ კოალიციის განუკითხაე ბრძანებლობის ასპარეზს წარმოადგენდა. განსაკუთრებით ისახელა თავი აქ ინგლისის იმპერიალიზმმა.

ამ ბრძანებლობის მსხვერპლნი გახდნენ სხვათა შორის ბაქოს 26 კომისრებიც. კომუნისტური პარტია—ერთად ერთი პოლიტიკური ორგანიზაცია იყო იმპერიალიზმის ჭუსლით გათელილ ამიერ-კავკასიაში, რომელიც შეუპოვრად იბრძოდა მუშათა კლასის აშკარა მოძალადეების წინააღმდეგ და რომელმაც ამ უთანასწორო ბრძოლას არა ერთი რევოლიუციონერი შესწირა მსხვერპლათ.

სწორედ ამიტომ იყო, რომ როგორც ინგლისის მხედრობის, ისე ჩვენი შინაური წვრილფეხა კონტრ-რევოლიუციურ პარტიების იერიში უმთავრესად კომპარტიის წინააღმდეგ მოკლებული იყო ბურჟუაზიულ კანონიერების ჩვეულებრივ თვალთმაქცობასაც კი, რომელსაც დღეს ადგილი აქვს კაპიტალისტურ სახელმწიფოში და აშკარათ ისახავდა მიზნათ კომუნისტურ პარტიის ფიზიკურ განადგურებას.

დატუსაღება და გადასახლება ინგლისის მხედრობის მიერ ბათომის „კომუნისტ-პროფმუშაკების, ბაქოს 26 კომისრის ძმეცარება, დატუსაღება და ცემა-ტყეპა კომუნისტურ პარტიის ცალკე წევრებისა—ეი ყოველივე ამ ისახეკა თავი „კულტუროსან“ ინგლისის სარდლობამ და მის ადგილობრივმა ლაქიებმა მშრომელი მასების მებრძოლთა წინააღმდეგ.

საბჭოთა-საფრანგეთის ურთიერთობა

ნოტების გაცვლა შტრეზემანსა და კრესტინსკის შორის

ხელშეკრულებას საფუძვლად უდევს რაპალოს ხელშეკრულება

იტალიის პრესა აღნიშნავს, რომ ხელშეკრულება ნიშნავს საბჭოთა კავშირის მიერ ბრძოლის დაწყებას ინგლისთან

პოლონეთის პრესა დაშინებულია გერმანია-საბჭოთა კავშირის ხელშეკრულებით

ხელშეკრულებას მხარს უჭერენ გერმანიის ყველა პარტიები

გერმანიის მთავრობის ნოტა საბჭოთა კავშირის ელჩისადმი

„ბატონო ელჩო,

ვეყრდნობი რა მოლაპარაკებას ხელშეკრულების შესახებ, რომელიც დღეს ხელმოწერილ იქნა გერმანიის მთავრობის და საბჭოთა კავშირის მთავრობის მიერ, პატივი მაქვს გერმანიის მთავრობის სახელით განვაცხადო შემდეგი:

1) იმ მოლაპარაკების დროს, რომელიც ხელშეკრულების დადებას შეეხებოდა, ამ ხელშეკრულების ხელის მოწერის მომენტში ორივე მთავრობა შეთანხმებულად ხელმძღვანელობდა იმ მოსაზრებით, რომ ხელშეკრულების პირველ მუხლში მათ მიერ გათვალისწინებული პრინციპი ყველა მნიშვნელოვანი პოლიტიკური და ეკონომიური საკითხების შეთანხმების შესახებ **არსებითად ხელს შეუწყობს საყოველთაო მშვიდობიანობის განმტკიცებას.** ყოველ შემთხვევაში ორივე მთავრობა მოლაპარაკების დროს იხელმძღვანელებს საყოველთაო მშვიდობიანობის შენარჩუნების აუცილებლობის თვალსაზრისით.

2) ამ თვალსაზრისით მიუდგა ორივე მთავრობა დანარჩენ საკითხებსაც, რომელნიც დაკავშირებული არიან გერმანიის ერთა ლიგაში შესვლასთან. გერმანიის მთავრობა დარწმუნებულია, რომ ხელშეკრულების ხელის მოწერის მომენტში ორივე მთავრობა შეთანხმებულად ხელმძღვანელობდა იმ მოსაზრებითაც, რომ ხელშეკრულების პირველ მუხლში მათ მიერ გათვალისწინებული პრინციპი ყველა მნიშვნელოვანი პოლიტიკური და ეკონომიური საკითხების შეთანხმების შესახებ **არსებითად ხელს შეუწყობს საყოველთაო მშვიდობიანობის განმტკიცებას.** ყოველ შემთხვევაში ორივე მთავრობა მოლაპარაკების დროს იხელმძღვანელებს საყოველთაო მშვიდობიანობის შენარჩუნების აუცილებლობის თვალსაზრისით.

2) ამ თვალსაზრისით მიუდგა ორივე მთავრობა დანარჩენ საკითხებსაც, რომელნიც დაკავშირებული არიან გერმანიის ერთა ლიგაში შესვლასთან. გერმანიის მთავრობა დარწმუნებულია, რომ ხელშეკრულების ხელის მოწერის მომენტში ორივე მთავრობა შეთანხმებულად ხელმძღვანელობდა იმ მოსაზრებითაც, რომ ხელშეკრულების პირველ მუხლში მათ მიერ გათვალისწინებული პრინციპი ყველა მნიშვნელოვანი პოლიტიკური და ეკონომიური საკითხების შეთანხმების შესახებ **არსებითად ხელს შეუწყობს საყოველთაო მშვიდობიანობის განმტკიცებას.** ყოველ შემთხვევაში ორივე მთავრობა მოლაპარაკების დროს იხელმძღვანელებს საყოველთაო მშვიდობიანობის შენარჩუნების აუცილებლობის თვალსაზრისით.

3) გერმანიის მთავრობა სთვლის, რომ გერმანიის პოლიტიკის ამ მთავარ ხაზს საბჭოთა კავშირის მიმართ, ზიანს არ მოუტანს ავრეთვე იმ ვალდებულებათა ლოიალური შესრულება, რომლებსაც გერმანია მიიღებს ერთა ლიგაში შესვლის შემდეგ, ლიგის სტატუტის მე-16-ე და მე-17-ე მუხლის თანახმად. ამ მუხლების თანახმად, საკითხი საბჭოთა კავშირის წევრიანობის შესახებ საერთაშორისო წინააღმდეგ სანქციების გამოყენების შესახებ სხვა პირობებისაგან დამოუკიდებლად შეიძლება დადგეს მხოლოდ იმ შემთხვევაში, თუ საბჭოთა კავშირი შეტევითი ომს დაიწყებს მესამე სახელმწიფოს წინააღმდეგ. ამასთანავე მხედველობაში უნდა იქნეს მიღებული ის, რომ საკითხი, წარმოადგენს თუ არა საბჭოთა კავშირი შეიარაღებულ კონფლიქტში მესამე სახელმწიფოსთან თავდამსხმელ მხარეს, გერმანიისთვის სავალდებულოთ მხოლოდ მისი თანხმობით და ამგვარად, საბჭოთა კავშირის წინააღმდეგ სხვა სახელმწიფოების მიერ წაყენებული, გერმანიის აზრით, უსაფუძვლო ბრალდებები, ვერ აიძულებენ გერმანიას მონაწილეობა მიიღოს იმ ღონისძიებათა გატარებაში, რომელსაც გულისხმობს მეთექვსმეტე მუხლი. იმ საკითხში, თუ რომელ კონკრეტულ შემთხვევაში შეუძლია გერმანიას სანქციის გატარებაში მონაწილეობის მიღება, გერმანიის მთავრობა მოგაგონებთ 1925 წლ. 1 ოქტომბერს გაგზავნილ ნოტას, რომელიც გადაცემულ იქნა ლოკარნოს შეთანხმების ხელისმოწერასთან ერთად.

4) იმ მიზნით, რათა შექმნან მტკიცე საფუძველი მათ შორის წარმობილ ყველა საკითხების უმტკივნეულოდ გადასაჭრელად, **ორივე მთავრობა მიზანშეწონილად სთვლის** დაუყოვნებლივ დაიწყოს ურთიერთობის განვითარება. ერთა ლიგა, თავისი უმთავრესი იდეის მეხედვით, უნდა იქნეს ისეთ საერთაშორისო წინააღმდეგობის მშვიდობიანი და სამართლიანი მომწესრიგებელი.

გერმანიის მთავრობას გადაწყვეტილი აქვს შეძლებისდაგვარად ხელი შეუწყოს ამ იდეის განხორციელებას.

საბჭოთა კავშირის მთავრობის პასუხი.

„ბატონო მინისტრო!

ვადასტურებ რა თქვენ მიერ გამოგზავნილი ნოტის მიღებას და ვეყრდნობი რა მოლაპარაკებას დღეს უკვე ხელმოწერილ ხელშეკრულების შესახებ საბჭოთა კავშირის და გერმანიის მთავრობის შორის, პატივი მაქვს საბჭოთა კავშირის მთავრობის სახელით განვაცხადო შემდეგი:

1) ხელშეკრულების დადების შესახებ მოლაპარაკების დროს და ამ ხელშეკრულების ხელისმოწერის მომენტში ორივე მთავრობა ურთიერთ შეთანხმებით ხელმძღვანელობდა იმ მოსაზრებით, რომ **ხელშეკრულების პირველ მუხლში გათვალისწინებული პრინციპი ყველა მნიშვნელოვანი პოლიტიკური და ეკონომიური საკითხების შეფარდების შესახებ არსებითად ხელს შეუწყობს საყოველთაო მშვიდობიანობის განმტკიცებას.** ყოველ შემთხვევაში ორივე მთავრობა მოლაპარაკების დროს იხელმძღვანელებს საყოველთაო მშვიდობიანობის შენარჩუნების აუცილებლობის თვალსაზრისით.

2) გერმანიის ერთა ლიგაში შესვლასთან დაკავშირებულ პრინციპიალურ საკითხების შესახებ, საბჭოთა კავშირის მთავრობა მხედველობაში იღებს თქვენს ნოტაში მოცემულ განცხადებას.

3) იმ მიზნით, რათა მტკიცე საფუძველი შექმნან მათ შორის წარმოებულ ყველა საკითხების უმტკივნეულად დაწყვისათვის, ორივე მთავრობა მზად არის მოიწვიოს პირველ მაისს. იგი ამტკიცებს ლოკარნოს ხელშეკრულებით გამოწვეულ სულიერ განწყობილების მოწვევას. საბჭოთა მთავრობისათვის ხელშეკრულება წარმოადგენს უშუალო ბრძოლის თარიღს, პირველ რიგში ინგლისის და შემდეგ საფრანგეთის წინააღმდეგ. გერმანიის კავშირი რუსეთთან—არასასურველი ფაქტია ერთა ლიგისათვის“.

„ჯორნალე დ-იტალიო“ სწერს: **„ახალ ხელშეკრულებას უსათუოდ საერთაშორისო მნიშვნელობა აქვს. გერმანიისათვის იგი წარმოადგენს დამოუკიდებელ ძლიერი პოლიტიკის აქტს. რუსეთისათვის იგი წარმოადგენს იმ გეგმის განვითარებას, რომელიც გულისხმობს შეთანხმების მიღწევას ყველა ომთთან, ვინც მტრულად არაა განწყობილი საბჭოთა კავშირისადმი“.**

ჩიჩერინის საპასუხო დეპეშაზე

„გიძლვნით მხურვალე მადლობას სასიხარულო ამბისათვის ჩვენს ახალ ხელშეკრულებაზე ხელის მოწერის შესახებ. მოხარული ვარ, რომ მოლაპარაკებამ, რომელსაც მე ვაწარმოებდი შარმან კანცლერთან და თქვენთან, გამოიღო დადებითი და სასიამოვნო ნაყოფი. ეს ხელშეკრულება ჩვენ წარმოდგენილი გვაქვს, როგორც მშვიდობიანობის დასაცავად. ამ ხელშეკრულებაში იარაღი საყოველთაო მშვიდობიანობის დასაცავად. ამ ხელშეკრულებაში კვლავ ტრიალებს რაპალოს სული, რომელიც საერთო მდგომარეობაზე კვლავ ახდენს კეთილ გავლენას.“

რეიხსტაგში

ბერლინი, 27 აპრილი. **გერმანია-საბჭოთა კავშირის ხელშეკრულება, რომელიც მთავრობამ რეიხსტაგის საგარეო საქმეთა კომისიას გადასცა განსახილველად, მოწონებული იქნა ყველა ფრაქციების წარმომადგენლების მიერ.**

კონსტიტუციის თანახმად, ამ ხელშეკრულებას არ ესაჭიროება დამტკიცება რეიხსტაგის მიერ, მაგრამ უკანასკნელი უსათუოდ **ერთხმად** მოიწონებს მას.

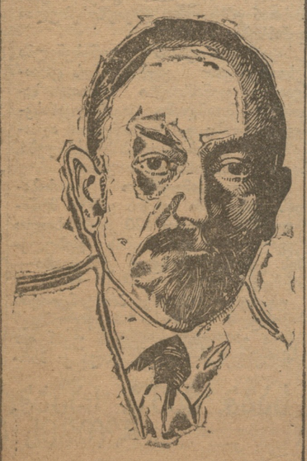

ამბ. ჩიჩერინი

მეგობრულ დამოკიდებულების დამყარების განხილვასთან მშვიდობიანობის დადებულებათა პრაქტიკულ განხორციელებას ცენტრის მიერ გამომუშავებულ გეგმის დაინსტრუქციების მიხედვით. სასოფლო-სამეურნეო ბანკის და წარმოკავშირის წარმომადგენლებს უკვე მზად არიან ადგილებზე მუშაობის დასაწყებად.

„კოოპერაციის მუშაობის გაუმჯობესებას ამჟამად გადამწყვეტი მნიშვნელობა აქვს“, და ა მიზნით არის საჭირო სასოფლო-სამეურნეო და საკრედიტო ამხანაგობათა გაერთიანება და „მტკიცე ერთიანი ქსელის“ შექმნა, თანახმად მე-14 პარტკონფერენციის დადგენილებისა. ეს გაერთიანება აქმამდეც უნდა მომხდარიყო, მტკ დაგვიანება კი დაუშვებელია. ჩვენი გლეხობა სიხარულით შეხვდება ამ გაერთიანებას, მას ურჩევნია ერთი ამხანაგობის გარშემო დარაზმვა და იქიდან ყოველგვარი დახმარების მიღება თავისი მეურნეობის გასაუმჯობესებლად. პარტიის დადგენილება ამ საკითხშიც საესებით გამოხატავს გლეხობის ინტერესებს და კოოპერაციის მუშაკებმაც შეთანხმებულად უნდა გაატარონ პარტიის ხაზი.

ი. ბუაჩიძე.

საბჭოთა პრესა

ფინანსიური ხელმოკლეობის დასაძლევად

დამზღვევ სალაროების ფინანსიური მდგომარეობა ვერ არის დამაკმაყოფილებელი. ბევრგან წარმოებადწყვეტილებათა, კერძოდ ადგილობრივ ბიუჯეტზე მყოფ ორგანოთა დაგვიანება დამზღვევ სალაროებისადმი მეტად დიდ თანხას აღწევს. არის შემთხვევები, როცა სულაც არ მოქვთ დადება აპარატი და შეიქმნება ნადგური გეგმიანი სამეურნეო მუშაობისთვის.

მუშაობა ამხანაგობათა გასაერთიანებლად ჩაატარებენ სასოფლო-სამეურნეო ბანკის ინსპექტორები და წარმოკავშირის ინსტრუქტორები, რომლებმაც ადგილებზე უნდა მოახდინონ ბალანსების გამოკვლევა, ჩაატარონ არსებულ ამხანაგობათა სალიკვიდაციო კრებები და უხელმძღვანელონ გამაერთიანებელ, ან უკეთ რომ ვსთქვათ, ახალ სასოფლო-სამეურნეო-საკრედიტო ამხანაგობის დამაარსებელი კრების და მმართველი ორგანოების არჩევნებს. სასურველია და აუცილებელი, რომ ამხანაგობები ყველა მასალებით მომზადებული შეხვდენ ამ მუშაობას, რომელიც დაჩქარებული ტემპით უნდა იქნეს შესრულებული.

სამეურნეო წელი დიდი ხანია, რაც დაწყებულია და ახალი გაერთიანებული ამხანაგობის საქმიანი აპარატის შექმნა უნდა დავაჩქაროთ. რამდენათაც ვიცით, ზოგიერთ რაიონში ამ მუშაობისათვის დღემდეც ემზადებოდნენ, ადგილობრივი მუშაკების ჯერ ლობებზეც გამოჭქნდათ დადგენილებები სასოფლო-სამეურნეო და საკრედიტო ამხანაგობათა გაერთიანების შესახებ. ეხლა უნდა შეუდგეთ ამ დადგენილებათა პრაქტიკულ განხორციელებას ცენტრის მიერ გამომუშავებულ გეგმის დაინსტრუქციების მიხედვით. სასოფლო-სამეურნეო ბანკის და წარმოკავშირის წარმომადგენლებიც უკვე მზად არიან ადგილებზე მუშაობის დასაწყებად.

„კოოპერაციის მუშაობის გაუმჯობესებას ამჟამად გადამწყვეტი მნიშვნელობა აქვს“, და ა მიზნით არის საჭირო სასოფლო-სამეურნეო და საკრედიტო ამხანაგობათა გაერთიანება და „მტკიცე ერთიანი ქსელის“ შექმნა, თანახმად მე-14 პარტკონფერენციის დადგენილებისა. ეს გაერთიანება აქმამდეც უნდა მომხდარიყო, მტკ დაგვიანება კი დაუშვებელია. ჩვენი გლეხობა სიხარულით შეხვდება ამ გაერთიანებას, მას ურჩევნია ერთი ამხანაგობის გარშემო დარაზმვა და იქიდან ყოველგვარი დახმარების მიღება თავისი მეურნეობის გასაუმჯობესებლად. პარტიის დადგენილება ამ საკითხშიც საესებით გამოხატავს გლეხობის ინტერესებს და კოოპერაციის მუშაკებმაც შეთანხმებულათ უნდა გაატარონ პარტიის ხაზი.

ი. ბუაჩიძე.

საბჭოთა პრესა

ფინანსიური ხელმოკლეობის დასაძლევად

დამზღვევ სალაროების ფინანსიური მდგომარეობა ვერ არის დამაკმაყოფილებელი. ბევრგან წარმოებადწყვეტილებათა, კერძოდ ადგილობრივ ბიუჯეტზე მყოფ ორგანოთა დაგვიანება დამზღვევ სალაროებისადმი მეტად დიდ თანხას აღწევს. არის შემთხვევები, როცა სულაც არ მოქვთ დადება აპარატი და შეიქმნება ნადგური გეგმიანი სამეურნეო მუშაობისთვის.

მუშაობა ამხანაგობათა გასაერთიანებლად ჩაატარებენ სასოფლო-სამეურნეო ბანკის ინსპექტორები და წარმოკავშირის ინსტრუქტორები, რომლებმაც ადგილებზე უნდა მოახდინონ ბალანსების გამოკვლევა, ჩაატარონ არსებულ ამხანაგობათა სალიკვიდაციო კრებები და უხელმძღვანელონ გამაერთიანებელ, ან უკეთ რომ ვსთქვათ, ახალ სასოფლო-სამეურნეო-საკრედიტო ამხანაგობის დამაარსებელი კრების და მმართველი ორგანოების არჩევნებს. სასურველია და აუცილებელი, რომ ამხანაგობები ყველა მასალებით მომზადებული შეხვდენ ამ მუშაობას, რომელიც დაჩქარებული ტემპით უნდა იქნეს შესრულებული.

სამეურნეო წელი დიდი ხანია, რაც დაწყებულია და ახალი გაერთიანებული ამხანაგობის საქმიანი აპარატის შექმნა უნდა დავაჩქაროთ. რამდენათაც ვიცით, ზოგიერთ რაიონში ამ მუშაობისათვის დღემდეც ემზადებოდნენ, ადგილობრივი მუშაკების ჯერ ლობებზეც გამოჭქნდათ დადგენილებები სასოფლო-სამეურნეო და საკრედიტო ამხანაგობათა გაერთიანების შესახებ. ეხლა უნდა შეუდგეთ ამ დადგენილებათა პრაქტიკულ განხორციელებას ცენტრის მიერ გამომუშავებულ გეგმის დაინსტრუქციების მიხედვით. სასოფლო-სამეურნეო ბანკის და წარმოკავშირის წარმომადგენლებიც უკვე მზად არიან ადგილებზე მუშაობის დასაწყებად.

„კოოპერაციის მუშაობის გაუმჯობესებას ამჟამად გადამწყვეტი მნიშვნელობა აქვს“, და ა მიზნით არის საჭირო სასოფლო-სამეურნეო და საკრედიტო ამხანაგობათა გაერთიანება და „მტკიცე ერთიანი ქსელის“ შექმნა, თანახმად მე-14 პარტკონფერენციის დადგენილებისა. ეს გაერთიანება აქმამდეც უნდა მომხდარიყო, მტკ დაგვიანება კი დაუშვებელია. ჩვენი გლეხობა სიხარულით შეხვდება ამ გაერთიანებას, მას ურჩევნია ერთი ამხანაგობის გარშემო დარაზმვა და იქიდან ყოველგვარი დახმარების მიღება თავისი მეურნეობის გასაუმჯობესებლად. პარტიის დადგენილება ამ საკითხშიც საესებით გამოხატავს გლეხობის ინტერესებს და კოოპერაციის მუშაკებმაც შეთანხმებულათ უნდა გაატარონ პარტიის ხაზი.

ი. ბუაჩიძე.

ერთა ლიგის წრეებში.

ბერლინი, 27 აპრილი. როგორც ცნობილია იუწყებიან, ერთა ლიგის წრეებში ფიქრობენ, რომ გერმანია-საბჭოთა კავშირის ხელშეკრულება არ დააბრკოლებს გერმანიის შესვლას ერთა ლიგაში.

გერმანიის პრესა.

ბერლინი, 27 აპრილი. გერმანია-საბჭოთა კავშირის ხელშეკრულების ტექსტი ნეიტრალიტეტის შესახებ გამოქვეყნებულია ყველა გაზეთებში. **პოლიტიკურ პარტიების მაგალითის მიხედვით, ყველა გაზეთები ესალმებიან ხელშეკრულების დადებას.** გაზეთები აღნიშნავენ, რომ ლიტვინოვის განცხადება, გერმანია-საბჭოთა კავშირის ხელშეკრულების მშვიდობიან ხასიათის შესახებ, საბჭოთა კავშირის ცაკის სესიის 24 აპრილის სხდომაზე, საესებით ეთანხმება გერმანიის თვალსაზრისს.

იტალიის პრესა.

რომი, 27 აპრილი. იტალიის პრესა გაცხოველებით ისალვებს გერმანია-საბჭოთა კავშირის ხელშეკრულებას. ფაშისტური გაზეთი „ტუვერე“ სწერს: **„გერმანია-საბჭოთა კავშირის ხელშეკრულება წარმოადგენს გერმანიის მიერ გამარჯვებულ სახელმწიფოების წინააღმდეგ დაწყებულ დიპლომატიურ ომის ახალ ფაზისს. იგი ამტკიცებს ლოკარნოს ხელშეკრულებით გამოწვეულ სულიერ განწყობილების მოღუნებას.** საბჭოთა მთავრობისათვის ხელშეკრულება წარმოადგენს უშუალო ბრძოლის თარიღს, პირველ რიგში ინგლისის და შემდეგ საფრანგეთის წინააღმდეგ. გერმანიის კავშირი რუსეთთან—არასასურველი ფაქტია ერთა ლიგისათვის“.

„ჯორნალე დ-იტალიო“ სწერს: **„ახალ ხელშეკრულებას უსათუოდ საერთაშორისო მნიშვნელობა აქვს. გერმანიისათვის იგი წარმოადგენს დამოუკიდებელ ძლიერი პოლიტიკის აქტს. რუსეთისათვის იგი წარმოადგენს იმ გეგმის განვითარებას, რომელიც გულისხმობს შეთანხმების მიღწევას ყველა ომთთან, ვინც მტრულად არაა განწყობილი საბჭოთა კავშირისადმი“.**

ვარშავა, 27 აპრილი. „კურიერ პოდჩენი“ ისალვებს გერმანია-საბჭოთა კავშირის ხელშეკრულებას ნეიტრალიტეტის შესახებ და აცხადებს, რომ ხელშეკრულება პირველ რიგში მიმართულია პოლონეთის წინააღმდეგ, ვინაიდან საბჭოთა კავშირსა და ლიტვას შორის საგარანტიო ხელშეკრულების დადების შემდეგ, პოლონეთ სამი მხრით იქნება გარსშემორტყმული მტრული კედლით.

ოსმალეთის პრესა

სტამბოლი, 27 აპრილი. ოპოზიციური ორგანო **„იკდამ“** არჩევს საბჭოთა კავშირის და გერმანიის ხელშეკრულებას და სწერს:

„ხელშეკრულების დადება ბუნებრივი მოვლენაა. პოლონეთი და მცირე ანტანტა ამჟამად უნდა ცდილობდენ დაახლოვებას გერმანიასთან და საბჭოთა რუსეთთან“.

მმართველ წრეებთან დაახლოვებული „ენი სეზ“ სწერს:

„საბჭოთა კავშირის საგარეო პოლიტიკა ინგლისის იმპერიალიზმის წინააღმდეგ არის მიმართული. ინგლისი ცდილობდა გერმანიის შეყვანას ერთა ლიგაში, რათა ის გამოეყენებინა საბჭოთა კავშირის წინააღმდეგ. ეს მან ვერ მოახერხა. **ჩვენ ვფლობდით ჩვენს რუს მეგობრებს თავის მდგომარეობის განმტკიცებას ევროპაში. საბჭოთა კავშირის და გერმანიის შეთანხმება—ეს მშვიდობიანობის და წონასწორობის დამყარების საწინდარია ევროპაში“.**

პირველი მაისისათვის

ვენა, 27 აპრილი. ბულგარეთის დამოუკიდებელმა პროფკავშირებმა წინადადება მისცეს რეფორმისტულ პროფკავშირებს გაერთიანებულად იდღესასწაულონ 1 მაისი. რეფორმისტულ პროფკავშირების გაერთიანებამ კომისია აირჩია მოლაპარაკების საწარმოებლად. რეფორმისტული გაერთიანება შეთანხმებულად გამოსულის მთავარ პირობად აყენებს შემდეგს: გამოსვლა უნდა მოხდეს ამტკრადმის ინტერნაციონალის საპირველმაისო ლოზუნგებით და არავითარი დემონსტრაცია არ უნდა გაიმართოს ქუჩებში. დამოუკიდებელ და რეფორმისტულ პროფკავშირთა ორგანიზაციებმა სოფიაში დაადგინეს წინასწარ საერთო კრება მოიწვიონ პირველ მაისს. შეთანხმებულად გამოსვლა სოფიაში და მოკიდებულია იმაზე, თუ როგორ დამთავრდება მოლაპარაკება ცენტრალურ ორგანოებს შორის.

ინგლისის გიუჯეტი

ლონდონი, 27 აპრილი. ფინანსთა მინისტრმა ჩერჩილმა თემთა პალატაში წაიკითხა 1926—27 წლის ბიუჯეტი. ბიუჯეტის საგასაო ნაწილი უდრის 8.126.410.000.000 მანეთს. შემოსავალი —8.047.000.000.000 მანეთს. „ჩემი ვარაუდი, განაცხადა ჩერჩილმა, დამყარებული იმ მოსაზრებებზე, რომ მრეწველობაში შემჩნეული სიმწერები თაიდან იქნება აცილებული. წინააღმდეგ შემთხვევაში, მთავრობა იძულებული იქნება გაადიდოს პირდაპირი და არაპირდაპირი დაბეგვრა ზარალის დასაფარავად“.

ამუნდსენის ექსპედიცია

ლენინგრადი, 28 აპრილი. ტროცკში ამუნდსენის ექსპედიციის მოსაწყობათათვის ჩამოიტანეს რეინის ნავები. ისინი დაკეცილი მიმაგრებული იქნებიან სარტყელთან. ხოლო მაშეელ ნავად, იმ შემთხვევაში, თუ დირიჟაბლი ზღვაზე დაეშვა მათ გამოსაყენებლად. **ლენინგრადი,** 28 აპრილი. პოლკოვნიკმა ნობილემ ამუნდსენს გაუგზავნა დეპეშა, რომელშიაც სთხოვს ნება დართოს მახლობელ დღეებში დირიჟაბლის შპიცბერგენში წაყვანაზე, სანამ იქ ელინგენის აგება დამთავრდება. თბილ ამინდს შესაძლებელია თოვა მოჰყვეს, რაც საფრთხეს ჰქმნის დირიჟაბლისათვის. დირიჟაბლის ზედაპირის დათოვლვის გამო დირიჟაბლი ძნიმდება რამოდენიმე ტონათი, რის გამო ის იძულებული გახდეს დაეშვას დაბლა ან მიწაზე ან წყალზე, როგორი მდებარეობაც არ უნდა იყვეს.

აღმოსავლეთის ცხოვრება

ეკონომიური კრიზისი პალესტინაში

ლონდონი, 27 აპრილი. პალესტინაში ეკონომიური კრიზისი თანდათან იზრდება. მთავრობის მიერ დაპირებული თანხები საზოგადოებრივ სამუშაოთა მოსაწყობათ ხაზინამ არ გაიღო. ამ ცოტა ხნის წინად დაარსებული ქალაქი ჰაფულები სავსეა უმუშევრებით.

სიონისტების მუშათა ორგანიზაციამ „მისტადრუტმა“ სიონისტების ხელმძღვანელ წრეებს მიმართა მეორედ უზრუნველსაყოფად, ეს ზომები მდგომარეობს შემდეგში: უნდა მოხდეს სტრატეგიული პუნქტების ოკუპაცია და განდევნილი იქნას აბდ-ელ-ქერიმი. კონფერენცია შეიძლება რამეფების ოლქის აეტონომიის საკითხის განსახილველად.

მორაწდუმით, რომელშიაც აცხადებენ, რომ ის ყოველგვარ პასუხისმგებლობას იხსნის მუშების მოსალონდნელ მოსვლების გამო იმ შემთხვევაში, მათ არ აღმოუჩინეს სასწრაფო დახმარება.

სიონისტური ორგანიზაციის თავმჯდომარემ **ვეიცმანმა** გადასწყვიტა დაუყოვნებლივ გაემგზავროს ამერიკაში ფულის შესაგროვებლად.

საარჩევნო კამპანია ეგვიპტეში

ბნგოკა, 27 აპრილი. ეგვიპტის ყველა ნაწილებში დაიწყო საარჩევნო კამპანია, რომლიდგანაც ირკვევა, რომ ცნობა ოპოზიციური პარტიების ბლოკის ჩაშლის შესახებ ნაადრეევია.

ოპოზიციური ბლოკის კანდიდატები არსად არ გამოდიან ერთი მეორის წინააღმდეგ და ანვითარებენ ბრძოლას მთელს მხარეში.

აქამდის გამოქვეყნებულ საკანდიდატო სიების თანახმად ვაფდისტები (ზაგლულ ფაშის პარტია) გამოდიან 96 საარჩევნო ოლქში, ლიბერალები 21-ში, ნატციონალისტები კი რვა ოლქში.

უნდა აღინიშნოს, რომ ყველა სამი ოპოზიციურმა პარტიამ კანდიდატებათ წამოაყენეს თავიანთი ლიდერები, მაშინ როცა მთავრობის თავმჯდომარეს ზივერ-ფაშას და მინისტრების უმრავლესობას ჯერ თავი

ბიულეტენი ფინანსური ინსტიტუტების მიერ ნაღდი ფულის გაცემის შესახებ

1926 წ. 28 აპრილის მდგომარეობით

(ათასი ლარებით)

ფინანსური ინსტიტუტების დასახელება	ნაღდი ფული	ანგარიშსწორების ანგარიშები	ანგარიშსწორების ანგარიშების ნაშთები	ნაღდი ფულის გაცემა
ეროვნული ბანკი	9,942.631	48,944.651	15,097.994	3,235.371
სახელმწიფო ბანკი	2,500.000	400.000	200.000	2,900.000
სავაჭრო ბანკი	869.427	427.000	200-250	1,096.427
სოფლის ბანკი	9.000	9.000	9.000	9.000
სამრეწველო ბანკი	115.000	115.000	115.000	115.000
ქალაქის ბანკი	87.000	87.000	87.000	87.000
ქალაქის ბანკი	109.000	109.000	109.000	109.000
ქალაქის ბანკი	46.000	46.000	46.000	46.000
ქალაქის ბანკი	63.000	63.000	63.000	63

ბათუმის ავტობაზრობის ახალი ხელმძღვანელობა

ბათუმის ავტობაზრობის ახალი ხელმძღვანელობა

ბათუმის ავტობაზრობის ახალი ხელმძღვანელობა 1925—26 სასწავლო წლისათვის ავტობაზრობის მომსახურების ხარისხის გაუმჯობესებისა და ბაზრის ორგანიზაციული სტრუქტურის სრულყოფის მიზნით ახალი ორგანიზაციული ნორმების შემუშავებას შეუდგა. ახალი ნორმების მიხედვით ბაზრის ადმინისტრაციული აპარატი 550 თანამშრომლის ნაცვლად 250 თანამშრომლით დაკომპლექტდება. ამასთან ბაზრის ადმინისტრაციული აპარატის ხელმძღვანელობა 200.000 მანეთით შემცირდება. ბაზრის ადმინისტრაციული აპარატის შემცირების გამო გათავისუფლებული 100 მოსამსახურე ბაზრის ტექნიკური მომსახურების გაუმჯობესებისა და ბაზრის ტერიტორიის გაფართოების მიზნით ბაზრის სხვადასხვა განყოფილებებში გადანაწილდება.

ბათუმის ავტობაზრობის ახალი ხელმძღვანელობა

ბათუმის ავტობაზრობის ახალი ხელმძღვანელობა 15 სექტემბრიდან ბაზრის ტერიტორიაზე ავტომანქანების მოძრაობის ახალ წესს შემოიღებს. ახალი წესის მიხედვით ბაზრის ტერიტორიაზე მანქანების მოძრაობა 3,7 მეტრამდე სიგანის ორ ზოლად იქნება დაყოფილი. ზოლების ერთმანეთისაგან გამყოფი ხაზი 3,7 მეტრის სიგანის ერთ ზოლად იქნება გადაკეთებული. ამ ზოლზე მანქანების მოძრაობა მხოლოდ ერთი მიმართულებით იქნება ნებადართული. ბაზრის ტერიტორიაზე მანქანების მოძრაობის ახალი წესის შემოღების გამო ბაზრის ტერიტორიაზე მანქანების მოძრაობის სიჩქარე საათში 3,5—3,7 კილომეტრიდან 3,6 (1 სექტემბრიდან) 3,9 კილომეტრამდე გაიზრდება. ბაზრის ტერიტორიაზე მანქანების მოძრაობის სიჩქარის გაზრდის გამო ბაზრის ტერიტორიაზე მანქანების მოძრაობის ინტენსიურობა 48,5%-ით გაიზრდება. ბაზრის ტერიტორიაზე მანქანების მოძრაობის ინტენსიურობის გაზრდის გამო ბაზრის ტერიტორიაზე მანქანების მოძრაობის ახალი წესის შემოღების შემდეგ ბაზრის ტერიტორიაზე მანქანების მოძრაობის ინტენსიურობა 4,0-ით მატულობს.

ბაზრის ტერიტორიაზე მანქანების მოძრაობის ახალი წესის შემოღების შემდეგ ბაზრის ტერიტორიაზე მანქანების მოძრაობის ინტენსიურობის გაზრდის გამო ბაზრის ტერიტორიაზე მანქანების მოძრაობის ახალი წესის შემოღების შემდეგ ბაზრის ტერიტორიაზე მანქანების მოძრაობის ინტენსიურობა 38,3%-ით გაიზრდება. ბაზრის ტერიტორიაზე მანქანების მოძრაობის ინტენსიურობის გაზრდის გამო ბაზრის ტერიტორიაზე მანქანების მოძრაობის ახალი წესის შემოღების შემდეგ ბაზრის ტერიტორიაზე მანქანების მოძრაობის ინტენსიურობა 7,6%-ით მატულობს.

ბაზრის ტერიტორიაზე მანქანების მოძრაობის ახალი წესის შემოღების შემდეგ ბაზრის ტერიტორიაზე მანქანების მოძრაობის ინტენსიურობის გაზრდის გამო ბაზრის ტერიტორიაზე მანქანების მოძრაობის ახალი წესის შემოღების შემდეგ ბაზრის ტერიტორიაზე მანქანების მოძრაობის ინტენსიურობა 54,4%-ით გაიზრდება. ბაზრის ტერიტორიაზე მანქანების მოძრაობის ინტენსიურობის გაზრდის გამო ბაზრის ტერიტორიაზე მანქანების მოძრაობის ახალი წესის შემოღების შემდეგ ბაზრის ტერიტორიაზე მანქანების მოძრაობის ინტენსიურობა 12.903.272 მანეთით მეტი იქნება.

ბაზრის ტერიტორიაზე მანქანების მოძრაობის ახალი წესის შემოღების შემდეგ ბაზრის ტერიტორიაზე მანქანების მოძრაობის ინტენსიურობის გაზრდის გამო ბაზრის ტერიტორიაზე მანქანების მოძრაობის ახალი წესის შემოღების შემდეგ ბაზრის ტერიტორიაზე მანქანების მოძრაობის ინტენსიურობა 1.148.419 მანეთით (9. 0. პროცენტით) მეტი იქნება.

ბაზრის ტერიტორიაზე მანქანების მოძრაობის ახალი წესის შემოღების შემდეგ ბაზრის ტერიტორიაზე მანქანების მოძრაობის ინტენსიურობის გაზრდის გამო ბაზრის ტერიტორიაზე მანქანების მოძრაობის ახალი წესის შემოღების შემდეგ ბაზრის ტერიტორიაზე მანქანების მოძრაობის ინტენსიურობა 39,9%-ით მატულობს.

ბაზრის ტერიტორიაზე მანქანების მოძრაობის ახალი წესის შემოღების შემდეგ ბაზრის ტერიტორიაზე მანქანების მოძრაობის ინტენსიურობის გაზრდის გამო ბაზრის ტერიტორიაზე მანქანების მოძრაობის ახალი წესის შემოღების შემდეგ ბაზრის ტერიტორიაზე მანქანების მოძრაობის ინტენსიურობა 2.028.257 მანეთით მეტი იქნება.

ბაზრის ტერიტორიაზე მანქანების მოძრაობის ახალი წესის შემოღების შემდეგ ბაზრის ტერიტორიაზე მანქანების მოძრაობის ინტენსიურობის გაზრდის გამო ბაზრის ტერიტორიაზე მანქანების მოძრაობის ახალი წესის შემოღების შემდეგ ბაზრის ტერიტორიაზე მანქანების მოძრაობის ინტენსიურობა 538.661 მანეთით მეტი იქნება.

ბათუმის ავტობაზრობის ახალი ხელმძღვანელობა

ბათუმის ავტობაზრობის ახალი ხელმძღვანელობა 1.044.189 მანეთის ეკონომიას მიიღებს. ეკონომია მიღწეული იქნება ბაზრის ტერიტორიაზე მანქანების მოძრაობის ახალი წესის შემოღების შედეგად.

ბათუმის ავტობაზრობის ახალი ხელმძღვანელობა

ბათუმის ავტობაზრობის ახალი ხელმძღვანელობა 13.477 ადამიანს შეიცავს.

ბათუმის ავტობაზრობის ახალი ხელმძღვანელობა

ბათუმის ავტობაზრობის ახალი ხელმძღვანელობა 425.157 მანეთის; ხელფასის ფონდი 3.334 მანეთის ოდენობით დაწესდა.

ბათუმის ავტობაზრობის ახალი ხელმძღვანელობა

ბათუმის ავტობაზრობის ახალი ხელმძღვანელობა 6 807 მანეთის ოდენობით ხელფასის ფონდის დაზოგვას მიიღებს.

ბათუმის ავტობაზრობის ახალი ხელმძღვანელობა

ბათუმის ავტობაზრობის ახალი ხელმძღვანელობა 3 სასწავლო ფაკულტეტს ხსნის: ავტომანქანების მოძრაობის ორგანიზაციის, ავტომანქანების ტექნიკური მომსახურების და ავტომანქანების ექსპლოატაციის. ფაკულტეტების ხსნა 21 სექტემბრიდან 15 ოქტომბრამდე ვადაში უნდა დასრულდეს. სასწავლო წელი 21 სექტემბრიდან 21 ივნისამდე გაგრძელდება. სასწავლო წლის განმავლობაში 550 ადამიანი ისწავლის. სასწავლო ფაკულტეტების ხსნა ბათუმის ავტობაზრობის ახალი ხელმძღვანელობის გადაწყვეტილებით მოხდა. ბათუმის ავტობაზრობის ახალი ხელმძღვანელობა სასწავლო ფაკულტეტების ხსნისათვის 200.000 მანეთის ასიგნებას გამოყოფს

ВЫПУСКАЕМ ИЗ СЕМЕЙНЫХ МЕДЕЗ „СЕКРОВСКАЯ МАНОМЕТР"

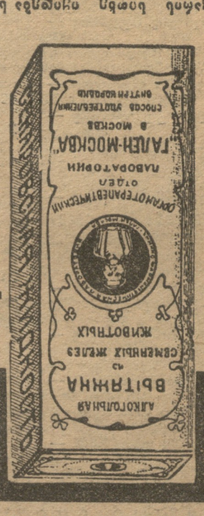

Выпускаем настойку из семейных медез „Секровский манометр". Настойка обладает общеукрепляющим, тонизирующим, успокаивающим действием. Рекомендуется при повышенной возбудимости, бессонице, неврозах, гипертонической болезни, ишемической болезни сердца, атеросклерозе, головных болях, головокружениях, шуме в ушах, мерцательной аритмии, стенокардии, сердечной недостаточности, а также при переутомлении, нервном истощении, климактерических расстройствах.

Настойка принимается по 30 капель 3 раза в день за 30 минут до еды. Курс лечения 1 месяц.

Настойка „Секровский манометр" отпускается по рецептам врачей.

Настойка „Секровский манометр" противопоказана при индивидуальной непереносимости компонентов настойки, беременности, кормлении грудью, детям до 18 лет.

Настойка „Секровский манометр" хранится в сухом, защищенном от света месте при температуре от +5 до +15°С.

Срок годности настойки „Секровский манометр" 2 года.

Настойка „Секровский манометр" выпускается в аптеках города Москвы.

Адрес производителя настойки „Секровский манометр": Москва, Б-120, Ленинградский проспект, 37, корп. 9, Всесоюзное объединение „Медсемтехника".

**Адрес производителя семейных медез: