

K 23525  
4

ქართული  
ბიბლიოთეკა



# ზენი სამამართლი

ქართული საბავშვო ჟურნალი

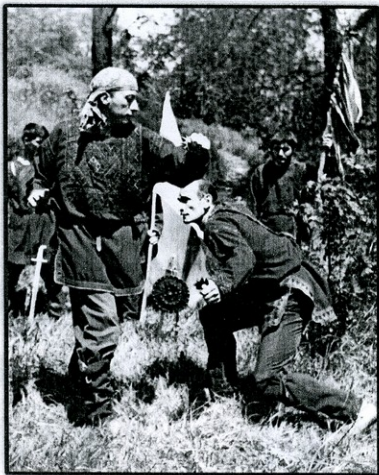

თბილისი  
2004



**წიგნის ავტორთა ჯგუფი**

მარცხნიდან მარჯვნივ: კობა ჭუმბურიძე, ცოტნე ჭუმბურიძე, კახაბერ ზარნაძე  
და ლევან კიკალიშვილი.

K 22525

საქართველოს  
პატარაწიგნების  
ეროვნული  
ბიბლიოთეკა

სკპ-2000  
შემოწმებულია



F 6571  
4



ახალმშენი მატეპარი

სარჩევი

შხსპაპალი	- 2	საჩეხნი	- 100
თავი I	- 2	საზეუელნი	- 101
უძველესი წყაროებიდან	- 5	საძვერებელნი	- 102
ვისი გორისანი ვართ	- 10	სამკვეთლონი	- 103
ნაცნობი სტრიქონები	- 15	ფარი	- 107
წინაპრის შემონათვალი	- 31	შშივლდ-ისარი	- 109
მებრძოლი სული	- 36	სატყორცი	- 111
სიტყვის კონა	- 43	ცეცხლსასროლნი	- 113
		საჭურველი	- 114
თავი II	- 45		
სახმოვანთა აღწერა	- 45	თავი V	- 116
ზნენი სამამაცონი	- 45	სწავლვა	- 116
ცურვის ხერხები	- 50	მენაკნი	- 117
შშივლდოსნობა	- 51	სეფური	- 117
ცხენოსნობა	- 51	სხეული	- 121
ნაოსნობა	- 60	სამოსი-ალკაზმულობა	- 123
თამაშობანი	- 63	ხელოსნობა	- 126
ბერიკაობა-ყვენობა	- 65	მკურნალობა	- 134
გუნდური თამაშობანი	- 69	გარისობა	- 139
თავი III	- 72	თავი VI	- 151
შმრკინეზანი	- 72	ღამხმარე მასალა	- 151
მსაჯობა-დგინება	- 72	ფერი, ანღაზი	- 151
ჭიდაობა	- 73	ზმა და ჰანგი	- 154
კრივი	- 80	საკრავნი	- 156
ხით რკინება	- 90	ეტლი, საზიდარი	- 159
ხანჯლაობა	- 92	ნაგებობანი	- 160
ფარიკაობა	- 93	ხასიათი	- 162
ხმალაობა	- 95	ვინაობა-სამსახური	- 164
		ქმედება	- 166
თავი IV	- 96	ნაირობა	- 168
იარაღი	- 96	ღამატება	- 169
ხის იარაღი	- 96		
სათითენი	- 98	ბოლოთქმა	- 170
საცემნი	- 99	წყაროები	- 172



# სასარგებლოდ ერთმემამულეთა ჩვენთათვის!

„ძანო, ჩემო, ყოვლად ნუ შეპრწუნდებიან გულნი  
თქვენნი სიმრავლისა მათისათვის და სიმცირითა  
თქვენისა, რამეთუ ღმერთი ჩვენს თანა არს“

თამარ მეფე

ეს წიგნი თავისებური საწმისია, რომელიც თხოუმტვირთვით წლის წინ ჩავდეთ ინფორმაციის შემორჩენილ ნაკადში და ჩვენდა გასაცრად, უამრავი ბაჯალლო მარცვალი მოვიძვეთ. სახელდახლოდ მოწესრიგებული ამ მარცვლებით კი მოზაიკასავით აეწყო საოცრად ფერადოვანი სურათი მრავალწახნაგა და თვითმყოფელი ქართული საბრძოლო ხელოვნებისა.

წიგნის თავფურცელზე მოთავსებულ ფოტოზე აღბეჭდილია გურული მატკეარნი, ჯანლონითა და სიცოცხლის ხალისით აღსავსე, საუკუნეს გადაცილებული ორი მოხუცი. ალბათ მთელს ღეღამიწაზე ვერ იპოვნი კუთხეს, სადაც მსგავსი რამის ნახვა იქნება შესაძლებელი.

ეს ასი საუკუნის შუბისპირი კი სადღაც იქვე, გუბაზოულის ხეობაში ნაწარმოები გათხრების დროსაა ნაპოვნი. მასთან ერთად ნაპოვნია სხვადასხვა სამეურნეო დანიშნულების იარაღი და ხელსაფქვევიც კი, რაც იმის დასტურია, რომ ათი ათასი წლის წინ ჩვენი წინაპარი, გარდა ნადირობისა, უკვე მიწათმოქმედებასაც მისდევდა და ამ არემარის მკვიდრი მოსახლე იყო.



მეორე ათასწლეულის მიწურულს კოლხეთი უკვე წერილობით წყაროში მოიხსენიება ქვეყნად. მას აქეთ ქართულმა სახელმწიფოებრიობამ სამი ათასი წლის გამოცდას გაუძლო. ამ ხნის განმავლობაში მრავალი დიდი ცივილიზაცია აღიგავა პირისაგან მიწისა, მუზეუმებსდა შემორჩა არაერთი ბრწყინვალე კულტურა.

საქართველო კი გადარჩა და მისი გადარჩენის უმთავრესი პირობა საბრძოლო ხელოვნების საარაკო ცოდნა გახლდათ.

უკანასკნელი დამპყრობი, რუსეთის იმპერია ძალაუფლების გასამყარებლად, გარდა იდეოლოგიური წინებისა, არ მორიდებია არაერთი აჯანყების სისხლში ჩახრჩობას, უსასტიკეს რეპრესიებს, ერისთვის თავდადებულ მამულიშვილთა კვლასა და გადასახლებას, ეროვნულ ტრადიციათა ამოძირკვას, ბრძოლას ქართული ენისა და ღეღამი ეკლესიის წინააღმდეგ...

მისი ერთ-ერთი ყველაზე ვერაგული ძალისხმევა მიმართული იყო ქართველში მებრძოლი სულის მისაძინებლად, სამხედრო აღზრდის ტრადიციის მოსაშლელად და, სანაცვლოდ, გაუკუღმართებულ „ტრადიციათა“ დასამკვიდრებლად. ზვიად გამსახურდიას თქმით - „ეს იმის გამო ხდებოდა, რომ სურდათ ქართველი ერისთვის შთაენერგათ არასრულფასოვნების კომპლექსი“. ეს ძალისხმევა, უნდა ვაღიაროთ, საკმაოდ შედეგიანი აღმოჩნდა, იმდენად შედეგიანი, რომ დღეს საქართველოში ძალზე ცოტამ თუ იცის, რა განძის პატრონნი ვართ ამ თვალსაზრისით.



საბრძოლო ხელოვნებაში იგულისხმება არა მხოლოდ ფანდების ერთობლიობა, არამედ ქვეყნის მოწყობა, ყოფიერებაში დამკვიდრებული პატრიოტული იდეოლოგია, აღზრდის სისტემა და სხვა მისთანანი. ჩვენებური ცეკვა, სიმღერა და სახიობაც ასევე უმჯობესებს კავშირშია სამხედრო აღზრდასთან.

ქართველთა საბრძოლო სული და გაწაფულობა საუკეთესოთა შორის გამორჩეული გახლდათ და, ბუნებრივია, რომ ამ ცოდნის წაშლა თუ საქართველოდან გატანა იმპერიის ერთ-ერთ უმთავრეს ამოცანას წარმოადგენდა.

XIX საუკუნის მიწურულს აიკრძალა მუსტი-კრივი, ამას მოჰყვა „ყენობის“ აკრძალვა, რადგან ამ თამაშობის პატრიოტული სულისკვეთება აშინებდა იმპერიის მსახურთ. აკრძალვის მოტივიც ფრიალ „მამაშვილოური“ გახლდათ - ქართველი ხალხის ჯანმრთელობაზე „ზრუნვა“...

უმოწყალო ძარცვის ნიმუშად ქართული ჭიდაობის თავგადასავალიც კმარა. საბაბი აქაც ჭიდაობის ტრავმატულობა იყო და ქვეშევრდომებზე ფარისევლოური ზრუნვა, ხოლო მიზანი - ქართული ჭიდაობის ძირითადი საბრძოლო არსენალის გადაქჩნვა სახელდახელოდ შეთხზულ სამბოში, რომელიც დღეს მსოფლიო პოპულარობით სარგებლობს, გაძარცვული ქართული ჭიდაობა კი ერთეულ ქომაგთა მონდომებითა სულდგმოლობს (უფრო ვრცლად ამ საკითხს შესაბამის თავში შევხებით).

საქართველოს პირველი დემოკრატიული რესპუბლიკის ანექსიისთანავე ბოლშევიკური იმპერიის ერთ-ერთი პირველი სამიზნე გახდა სპორტული საზოგადოება „შევარდენი“, რომელიც პატრიოტული სულისკვეთებით გამოირჩეოდა და გასაბჭოების დღიდან ლიკვიდაციამდე, წლისა და ცხრა თვის განმავლობაში განაგრძობდა ბრძოლას დამპყრობთა წინააღმდეგ.

საზოგადოების ქუთაისის ფილიალის ჟურნალ „შევარდენში“ (1920 წლის №1) ვკითხულობთ: „ტანვარჯიშს გავრდა „შევარდენი“ მიზნად ისახავს დანერგოს სამხედრო ვარჯიშობაც. მას სურს მთავრობის დახმარებით მოაწყოს თავისი წევრებისთვის სამხედრო იარაღის სწავლება, მას სურს ხელი შეუწყოს ისეთი არმიის შექმნას, რომელიც მომზადების, შეგნებული დისციპლინის, ამტანობისა და ბრძოლის უნარიანობის მხრივ შეუდარებელი უნდა იყოს და რომელიც ჯერჯერობით მხოლოდ ოცნებაში არსებობს. თავისთავად ცხადია, რომ ასეთი სატანვარჯიშო საზოგადოებანი მძლავრ სამხედრო ძალას შექმნიან და შეუდარებლად შეამკრებენ იმ ხარჯებს, რომლებიც რესპუბლიკას მძიმე ტვირთად აწევს“. ჩვენი აზრით, ამ სიტყვებს დღესაც არ დაუკარგავთ აქტუალობა.

ამდენად, გასაგებია, თუ რითაა განპირობებული ამ მიმართულებით წარსულში წარმოებულ გამოკვლევათა სიმწირე და მით უფრო დასაფასებელია იმ მეცნიერთა დეაწლი, რომელნიც, მიუხედავად მრავალი წინააღმდეგობისა და დევნისა (გაიხსენეთ - სკოლაში საქართველოს ისტორია არ ისწავლებოდა), შეეცადნენ ჩვენამდე მოეტანათ ცოდნა ქართული ყოფიერების იმ უნიკალური წახნაგის შესახებ, რასაც ქართული საბრძოლო ხელოვნება ჰქვია. ჩვენს თაობას კი არავითარი გამართლება არ ექნება, თუ დროულად არ მივხედით ამ საქმეს და სამუდამოდ დავკარგეთ კიდევ ერთი განძი.





თითქოს „ოთხე კუთხით“ მძარცველ-წამლელტი გვაკლდეს, რომ ჩვენი უნიკალური ზედ არ დაგურთოთ.

როდესაც ენთუზიატ მკვლევართა მცირე ჯგუფი კახაბერ ზარნაძისა და ლევან კიკელიძის თაოსნობით ჯერ კიდევ 1985 წელს შეუდგა გადარჩენილი ცოდნის მოკრებას, მაშინ ცოტას თუ სჯეროდა, რომ ეს მცდელობა რაიმე ნაყოფს გამოიღებდა, მაგრამ არც დრო ითქმენდა. თავად განსაჯეთ - იმ მოხუცებულთაგან, რომელთაც მრავალი ხერხი, ვარჯიში თუ დასახელება მოგვაწოდეს, უმეტესობა დღეს ცოცხალი აღარ არის.

გარდა კულტურული და სამეცნიერო ღირებულებისა, ქართული საბრძოლო ხელოვნება მომავალი თაობის ფიზიკური და ზნეობრივი წრთობის უნიკალური საშუალებაა. ამასთან, ალბათ ნათელია, თუ რაოდენ აუცილებელია ჩვენი მომავალი თაობისათვის იმის გაცნობიერება, რომ იგი მემკვიდრეა ისეთი კულტურისა, რომლის ჩანაცვლებაც ქართული ხასიათისთვის უცხო აღმოსავლურ-დასავლური სისტემებით არაფითარ საჭიროებას არ წარმოადგენს.

ვიმედოვნებთ, ეს წიგნი გარკვეულ წარმოდგენას შექმნის კვლევის საგანზე და როგორც კი ჩვენს ქვეყანაში გაჩნდება სათანადო პირობები, ამ საქმესაც მოველოება. ჩვენს მოვალეობად გვესახება მხოლოდ საკითხის წამოწევა, პირველი საყრდენის შექმნა, მოკრება იმისა, რაც იმ დრომდე შესაძლოა დაიკარგოს და აგრეთვე, თუ გნებავთ, მკვლევართა „წაქეზება“ ამ მიმართულებით.

სამწუხაროდ, მასალის გადმოცემა ხშირად სამეცნიერო თვალსაზრისით არასრულფასოვანია (აღწერა, წყაროს ზუსტი მითითება და სხვა), რადგან, როგორც ზემოთ აღინიშნა, მისი შეკრება დაწყებულია მოხალისე მკვლევართა მიერ, სათანადო გამოცდილებისა და სამეცნიერო მეთვალყურეობის გარეშე. ამდენად, ინფორმაციის ერთი ნაწილი განმეორებით დამუშავებას მოითხოვს, რისი შესაძლებლობაც, სამწუხაროდ, ჩვენ არ გავაჩნია. დიდი იმედი გვაქვს, რომ ამ ნაშრომის წიგნად გამოცემის შემთხვევაში, დაინტერესებული პირები დაგვიკავშირდებიან და საგრძნობლად გაამდიდრებენ უკვე მოკვლეულ მასალას, რაც მხოლოდ მცირე ნაწილია ხალხის მესსიერებაში ჯერ კიდევ შემორჩენილი ცოდნისა. სამწუხაროდ, ამ ეტაპზე კვლევის გაგრძელების ეს გზა (მოხალისე მკვლევართა წრის გაფართოება) ერთადერთად გვესახება.

ნაშრომი მნიშვნელოვან სამსახურს გაუწევს აგრეთვე იმ მწვრთნელებს, რომელთაც სურთ მოუშაობა ამ მიმართულებით, უკვე გახსნილი აქვთ, ან აპირებენ გახსნან ქართული საბრძოლო ხელოვნების შემსწავლელი კლუბები თუ წრეები.

მომავალში კი, ვიმედოვნებთ, რომ ამ სისტემის გარკვეული ნაწილი სასკოლო პროგრამაშიაც დაინერგება, რაც თავის წვლილს შეიტანს ჩვენი მომავალი თაობის ჯანსაღი სულიერი და ფიზიკური აღზრდის საქმეში.



# თავი I

უძველესი წყაროებიდან, ვისი გორისანი ვართ, ნაცნობი სტრიქონები, წინაპრის შემთხვევაში მებრძოლი სული, სიტყვის კონა

## უძველესი წყაროებიდან

„პალიდიონთა სპას მოუძღვებოდნენ ოდიოსი და ეპისტროფოსი, ვერცხლის უძრეტი საბადოებით სახელგანთქმული ალიბეს მხრიდან“  
ილიადა



უძველეს ისტორიულ წყაროებში მრავალი საინტერესო ცნობა მოიპოვება ჩვენი ერის შესახებ. კიდევ ერთხელ გადავავლოთ თვალი იმ ფრაგმენტებს, რომლებიც საბრძოლო ხელოვნების თვალსაზრისითაა საინტერესო:

დავიწყეთ იმით, რომ, ჩვენი მიწა ერთ-ერთი პირველი კერა ყოფილა ადამიანის მოდგმისა. ამის დასტურია დმანისში ნაპოვნი უძველესი ევროპელი ჰომინიდი, რომელიც აქ 1,8 მილიონი წლის წინ სახლობდა. იქნებ სწორედ მისი შთამომავალი გამრავლდა და განფენა ხმელთაშუა ზღვიდან სპარსეთის ყურემდე, ხოლო მოგვიანებით, მცირედენ აჭრელბუღი, რიგ მიზეზთა გამო, ისევ საწყის წერტილში შეიკუმშა და ქართულ ეთნოსად იწყო დადგინება.

ბიბლიაში, თავში „პირველი ნესტა“, პატრიარქ ნოეს ახლო შთამომავალთა შორის მოიხსენიებიან:

- ნოეს ძის, იაფეთის ვაჟები – თუბალი და მეშექი.
- ნოეს ძის, ქამის შვილიშვილი – ხეთი
- ნოეს ძის, სემის ვაჟი – ასევე მეშექი
- ლამეჩის ძე – თუბალ-კაინი
- ციბონის ძე – აია
- სემისა – ელამი

ეს სახელები იმიტომ გამოვყავით, რომ ისინი წინარექართულ, ან მათ მონათესავე ტომთა დასახელებებს ემთხვევიან.

ქასქები, პონტოს მთებში, შავი ზღვის სამხრეთ სანაპიროზე მოსახლე ტომი, პირველად მოიხსენიება ძვ. წ. XVII საუკუნის ხეთურ წყაროებში. ეს ტომი პროტოხეთების, ანუ ხეთთა წინამორბედი კულტურის შემოქმედი ხათის ტომის მონათესავეა. პროტოხეთურად მთვარეს „ქაშქუ“ ერქვა(!) (ინდოევროპული მოდგმის ხეთები ამ ტერიტორიაზე ძვ. წ. III ათასწლეულში გამოჩნდნენ და ხათის კულტურის გავლენის ქვეშ განავითარეს საკუთარი). ძვ. წ. XV საუკუნეში ქასქებს ხეთთა დედაქალაქი ხათუსა დაურბევიათ. საუკუნის შემდეგ ამ ტომს ხეთთა სახელოვანი მეფის, სუფილულუმას ძე – მურსილი II შებრძოლებია. საინტერესოა, რომ თვით სუფილულუმას ხელშეკრულებებში მოიხსენიება გამოთქმით „ჩემი მზე“ (შეადარე ჩვენებური გამოთქმა „ჩემმა მზემ“).

ქასქების საზოგადოება სამხედრო დემოკრატიის პრინციპით ყოფილა მოწყობილი.

ლეგენდარული ქალაქის ტროას სახელი გადმოცემით ფრიგიის მეფის, ერთირონოსის ძის ტროსის სახელს უკავშირდება. ფრიგია კი, როგორც ცნობილია, მუშქებით იყო

დასახლებული. იქნებ ამით აიხსნება, რომ ტროას ომში ქართველ ტომთა ერთი ნაწილი ტროელთა მხარეს იბრძოდა (ჰომეროსი პირდაპირ მოუთითებს ჰალიძონებს (ხალიძებს), რომელთაც ოდოსი და ეპისტროფოსი სარდლობდნენ). გარდა იმისა, რომ ხალიძები ვერცხლის მოპოვებით იყვნენ ცნობილი, ანტიკური სამყარო მათ რკინის პირველდაუფლებასაც მიაწერს.

ზოგი ბერძნული მითის თანახმად ლითონის დამუშავება ტროას მახლობლად, იდას მთაგენილთან მოსახლე დაქტილებმა დაიწვეს. ამ არემარეში მცხოვრები დარდანოსთა ტომი კი რომელთა წინაპრად ითვლება, რადგან მათი მეფე იყო ანქიზე, ტროას მეფის, ილოსის შვილიშვილი და ენეისის მამა. ამ ვერსიით ფრიგიის ათლეტიკურ თამაშებზე გამარჯვებულ ილოსს ზევსის ნებით დაუარსებია ქალაქი, რომელსაც მისი სახელის მიხედვით ილიონი (ტროას მეორე სახელი) ეწოდა. ამდენად, ფრიგიული ათლეტური თამაშები უნდა გამართულიყო დაახლოებით XIV საუკუნეში, ანუ ბერძნული ოლიმპიური თამაშების დაწესებამდე ექვსი საუკუნით ადრე.

მითის მიხედვით ილოსის წინაპარი დარდანი ჰესპერიაში (დღევანდელი იტალია) დაბადებულია. შემდეგ გადმოსახლდა ფრიგიაში, სადაც ადგილობრივმა მეფემ სამეფო უბოძა და ქალიშვილი მიათხოვა. ილოსის შვილთაშვილი ენეისი, ტროას ომის გმირი, ქალაქის დაცემის შემდეგ, ზევსის ნებით თავის ამალასთან ერთად ძველ სამშობლოში - იტალიაში (ლაციუმში) გადასახლდა, სადაც მას გულთბილად დახვდნენ ადრე ჩასული არკადიელები (პელოპენი) და მის მხარეზეც იბრძოლეს რუტულთა წინააღმდეგ. ამის შემდგომ (ასევე ზევსის ნებით) ენეისის შთამომავლებმა დააარსეს რომი. ცნობილია, რომ იულიუს კეისარი და მთელი მისი გვარი ენეადთა შთამომავლობით ამყობდა.

გადმოცემის თანახმად იტალიას სახელი აქ გადმოსახლებული სიკულების (სიცილიელთა) მეფის, ოდისევსისა და კირკეს (აეტის დის) შვილიშვილის, იტალიოსის სახელის მიხედვით ეწოდა.

როდესაც ასურეთის მბრძანებელი ტიგლათ-ფალასარი თავის წარწერაში (1100 წ.ძ.წ.) პირველად მოიხსენიებს მუშქებს, ეს უკანასკნელი იმდენად ძლიერნი იყვნენ, რომ ასურეთის სამფლობელოთა დაპყრობას ლაშობდნენ. მუშქთა ქვეყანა რამდენიმე სამეფოსაგან შედგებოდა, მაგრამ, როგორც წარწერიდან ჩანს, საჭიროებისას ისინი ერთობლივად მოქმედებდნენ.

ასურულ ლურსმულ ტექსტებში მოხსენიებულია ქართული ტომები, რომელთა წინააღმდეგაც ასურეთი ძველი წელთაღრიცხვის XI-დან VIII-ე საუკუნემდე აწარმოებდა ბრძოლას. მუშქებთან ერთად ესენი გახლავან თუბალები და ქასქები.

ურარტუ ასურული დასახელებაა და ამ ენაზე სრულქმნილ ხალხს ნიშნავს. თავად ურარტულნი თავის ქვეყანას ბიანიას ეძახდნენ. სარგონ II-ის წყაროებით ურარტუს ჯარს ჰყავდა ვეელზე უკეთ გაწვრთნილი ცხენები, რომლებიც „შეტევაში, ეტლში, უკანდახევაში თუ საბრძოლოდ განლაგებაში არასდროს ხდებიათ უმართავნი“.

ადრეული ურარტუ ნაირის ტომთა ერთობლიობა იყო და ცენტრალიზებული გახდა ძ.წ. 900 წელს. დედაქალაქი იყო თუშუა, მდინარეს კი გუგუნა ერქვა (მისი ხმაურიანი მდინარე თუ იყო?). ამუნებდნენ ფანჯრებიან და აივნებიან სახლებს. ვაჭრობდნენ საკმაოდ დიდ მანძილზე. ურარტული ხარისთავა კარდალა იტალიაშია ნაპოვნი. სხვათა შორის, სომხები ჩვენ გვეძახიან ურაცის. პროფესორ ერზენის თვალსაზრისით ურარტული აგლუტინაციური, ანუ არაინდოევროპული ენაა.

აშშ-ს კონგრესის ბიბლიოთეკაში დაცული ერთი მასალის თანახმად (სტატიის ავტორი ბ. პიოტროვსკი) ურარტუს დაცემის შემდეგ ამ ტერიტორიაზე, დაახლოებით ძ.წ. VI საუკუნეში, დასავლეთიდან მოვიდნენ პროტოსომხები და შეერივნენ ადგილობრივ ტომს (HURRIANS). თუ ეს ხურიანი თავის თავს ქალდეას ეძახდნენ,



შესაძლოა მათ ნათესაური კავშირი ჰქონდეთ სემიტურ ტომ ქალდეუსთან, რომელიც არამეულ ენაზე მეტყველებდა. ბერძენ-რომაელნი ბაბილონელ ქურუმებსაც მართა განსაკუთრებული ცოდნა-უნარის გამო, ამ დაწინაურებული ტომის მხედველით ქალდეელებს ეძახდნენ.

ჩვენთვის საინტერესო უნდა იყოს ურარტული სიტყვები : არწიბი - არწივი ; ათიბი - ათი ათასი ; ათუ - შეჭმა, განადგურება (ჩვენში ბავშვს, ლუკმის გადაყლაპვის მერე, აჩვენებენ ცარიელ კოვზს და ეტყვიან - ათუ). ასევე საინტერესოა ურარტული გამოთქმები „იერი ალალე“ (უფალო ალალე), „თარი ალალე“ (ძლიერი ალალე), „არი ალალე“ (მომეც ალალე)

ურარტუს დამხობის შემდეგ სახელმწიფოებრივმა ცენტრებმა ჩრდილოეთით გადაინაცვლეს, რის შედეგადაც ჩამოყალიბდა ორი ქართული სახელმწიფო - იბერია და კოლხეთი.

ძველ აღთქმაში მე-6 საუკუნეში მცხოვრები ებრაელები წინასწარმეტყველი ასე აღწერს მუშექთა და თუბალთ: „დიდებულად შემოსილი უშქარი კრებული, თოროსანნი და ფარისმკვრობელნი, მახვილიანნი..., ყველანი ცხენზე ამხედრებულნი“.

ამ პერიოდში კოლხები ქმნიან ძლიერ სამეფოს, რომელიც ურარტულ ლურსმულ წარწერებში კულხა/კოლხას სახელით იხსენიება. სტრაბონი შემდეგ ცნობას გვაწვდის კოლხეთის შესახებ: „ათუ რაოდენ სახელგანთქმული იყო ძველად ეს ქვეყანა, ამას მოწმობს მითები იაზონის ლაშქრობაზე, ხოლო მასზე ადრე ფრიქსუს [ლაშქრობაზე]... ამ ქვეყნის სიმდიდრე ოქროთი, ვერცხლითა და რკინით იყო ნამდვილი მიზეზი ამ ლაშქრობებისა“.

კოლხთა მეფე აიეტი მოხსენიებული ჰყავს ჰესიოდეს (VIII ს. ძვ. წ.), ხოლო არგონავტების მითის უძველესი ვარიანტი მოყვანილია ევმელოს როდოსელის „კორინთიკაში“ (VIII ს. ძვ. წ.). ევმელოსის აზრით კოლხთა მეფე აიეტი კორინთოდან იყო წარმომობით. მითის თანახმად კი მას შემკვიდრებობით ერგო კორინთო, მაგრამ კოლხეთი ირჩია. ამ მოსაზრებაში წინარექართულ ტომთა ხმელთაშუა ზღვიდან აღმოსავლეთით მიგრაციის ცოდნა იკითხება.

პეროდოტეს (480-426 წ.ძ.წ.) ცნობით - „მოსხები ატარებდნენ ხის ჩაჩქანს, ფარსა და მოკლე შუბებს, რომელთაც გრძელი რკინა ჰქონდათ. ტიბარენები, მაკრონები და მოსინიკები სალაშქროდ მოსხთა მსგავსი შეიარაღებით გამოდიოდნენ“.

- „ხალიბებს თავზე ეხურათ სპილენძის მუზარადები, მუზარადებზე იყო სპილენძისგან ნაკეთები ხარის ყურები და რქები“.

- „მარები ატარებდნენ ადგილობრივ მოქსოვილ მუზარადებს და შეიარაღებულნი იყვნენ ტყავის პატარა ფარებითა და ხელშუბებით.“

კოლხები ატარებდნენ ხის ჩაჩქანს, ხარის გამოუქნელი ტყავის პატარა ფარებს, მოკლე შუბებსა და საბრძოლო დანებს“.

ქსენოფონტე (431-354 წ.ძ.წ.) ხალიბთა შესახებ შემდეგს მოგვითხრობს: „ეს იყო უმამაცესი ხალხი მათ შორის, ვისთანაც კი ელინებს საქმე ჰქონდათ თავისი ლაშქრობის დროს. ეს ყველაზე უკეთ მათ იგრძენს, ვინც მათთან ხელჩართულ ბრძოლაში მონაწილეობდა. ხალიბები ატარებდნენ სელის ჯავშანს. ამ ჯავშანის ქვედა ნაწილი შედგებოდა სქლად ნაქსოვი ზონრებისაგან. მათ ჰქონდათ აგრეთვე ანქერი და მუზარადი, ქამრებზე კი ეკიდათ ხმლები დაახლოებით სპარტულ მახვილთა ზომისა. ამ ხმლებით ისინი ზოცავდნენ ყველას, ვისაც კი მოიხელთებდნენ. ისინი თავებსაც კეთდნენ და მიჰქონდათ წინ, ცეკვითა და სიმღერით, მტრის დასანახად. მათი შუბების“





სიგრძე 15 ბერძნულ არშინს აღწევდა და ერთ მხარეზე გამახვილებული რკინა ჰქონდა. ისინი თავიანთ ადგილებზე ცხოვრობდნენ, ხოლო როდესაც ელინები მახლობლად გაივლიდნენ, დაედევნებოდნენ და ებრძოდნენ“.

დრილები, ქსენოფონტეს ცნობით - „ცხოვრობენ ძნელად მისადგომ მთებში და პონტას ვეელაზე უფრო მეომარ ხალხს წარმოადგენენ“.

„ტაოზების ქვეყანაში ელინთა ჯარის შესვლის დროს მთელი ხალხი დადგა ფეხზე. ქალები მამაკაცებთან ერთად იბრძოდნენ. ტაოზები თავისუფლების დაკარგვას სიკვდილს ამჯობინებდნენ და მტერს ტყვედ არ ნებდებოდნენ.“

კარდუხები კი „საუცხოო მშვილდოსნები იყვნენ; მათი მშვილდები სიგრძით თითქმის სამ არშინს აღწევდა, ხოლო ისრები ორ არშინზე მეტი იყო. სროლის დროს, საბელის მოჭიმვისას, მარცხენა ფეხს მშვილდის ქვედა ბოლოს ადგამდნენ. მათი ისრები ფარსა და ჯავშანს ხერუტდა“.

ეესტათის კომენტარებში დიონისე პერიეგეტის შესახებ ვხვდებით შემდეგ ცნობას: „დიონისე ლაპარაკობს, რომ იქ ცხოვრობენ კალუსიანები, რომელთა ქვეყანა მთავორიანია; ისინი მარდად დამერებიან მთებზე, სტრაბონის თქმით, საუცხოოდ ტყორცნიან შუბს და კლდოვან ადგილებში წარმატებით იბრძვიან ქვეითად ცხენოსანთა წინააღმდეგ“.

ტიბარენები თამაშობათა მოყვარულნი ყოფილან. ეფრონის მე-5 წიგნში ნათქვამია – ტიბარენები ხალისით თამაშობენ და მხიარულობენ და დროის ამგვარი გატარება დიდ ბედნიერებად მიიჩნევიან. აპოლონ როდოსელის სქოლასტი კი აღნიშნავს – ტიბარენები ვეელაზე უფრო სამართლიანნი არიან. ისინი არასოდეს ჩაებმებიან ბრძოლაში, სანამ არ დაადგენენ ბრძოლის დღეს, ადგილსა და დროსო.

სტრაბონი გვიამბობს: „სოანები... თავის სიმამაცითა და სამხედრო ძლიერებით თითქმის ვეელა ხალხებზე უფრო სახელოვანი არიან. ისინი ცხოვრობენ კავკასიის მაღლობებზე, დიოსკურიის ზემოთ და მართავენ ვეელა გარშემორტყმულ ხალხებს“.

არიანე (100-160 წ.ა.წ.) სანთა (ჭანთა) შესახებ წერს: „ხალხები, რომელთა ქვეყნები ჩვენ გავიართ, შემდეგია: ტრაპეზონდელების მოსაზღვრე – კოლხები, როგორც ამბობს ქსენოფონტი; მეორე ხალხს კი, მეტად მეომარსა და ტრაპეზონდელთა მიმართ მტრულად განწყობილს, ქსენოფონტი დრილებს უწოდებს. მე კი მგონია ეს სანებია, რადგან ისინი დღემდისაც მეტად მეომარი და ტრაპეზონდელებისადმი ძლიერ მტრულად განწყობილი არიან. ეს ხალხი მიუდგომელ ადგილებში სახლობს და მეფეები არა ჰყავს“.

ბიზანტიელი ისტორიკოსი ავათი სქოლასტიკოსი ლაზთა შესახებ: „ძლიერ და მამაც ტომს წარმოადგენდნენ ლაზები და სხვა ძლიერ ტომებსაც ხელმძღვანელობდნენ; ამავობდნენ კოლხთა ძველი სახელით და ზომაზე მეტად ქედმაღლობდნენ, შესაძლოა არც თუ უსაფუძვლოდ. იმ ტომებს შორის, რომლებიც სხვა სახელმწიფოს ექვემდებარებიან, მე არ მეგულება არც ერთი სხვა ესოდნ სახელგანთქმული და მორჭმული, როგორც თავისი სიმდიდრის სიუხვით, ისე ქვეშევრდომთა სიმრავლით, როგორც მიწა-წყლის სიჭარბითა და მოსავლიანობით, ისე ხასიათის სიღამაზითა და სიეჭვით“.

ავათი სქოლასტიკოსის მოხსენიებული ჰყავს ტომით ქართველი რომაელთა სარდალი თეოდორე, რომელსაც „რომაელ სამხედრო მეთაურებს შორის პირველი ადგილი ეკავა“. მისივე თქმით, ლაზები ფრიად დახელოვებული ზღვაოსნები იყვნენ.



ეკაბი სარდოსელი მოიხსენიებს რომელ შუბოსანთა მეთაურს, ფაზისელ სუბარმარხს (ეს სახელი ძველი ქართულით შესაძლოა მარჯვე, ღონინი, გამმკაკე სუბარს ნიშნავდეს).

რომაელი ისტორიკოსი ტაციტუსი კი ასე აღწერს ფარსმან მეფის ძე რადამისტს - „მშვენიერი ტანადი, არაჩვეულებრივი ძალის მქონე, ყოველგვარ საერო ვარჯიშობაში დახელოვნებული და ყველა მეზობელ ერებში სახელგანთქმული“.

ძველი წელთაღრიცხვის მიწურულს საქართველოში ოთხი წოდებრივი ფენა გამოიკვეთა: სამეფო, ქურუმთა, თავისუფალი ხალხი და მდბაიონი. ამ პერიოდში იყვნენ აგრეთვე მონებიც, მაგრამ ისინი საზოგადოების წევრებად არ ითვლებოდნენ.

ძველი აღმოსავლური ტიპის ფიზიკური აღზრდა ძირითადად სამხედრო არისტოკრატისათვის იყო ხელმისაწვდომი და უმთავრესად სამხედრო მიზნებს ემსახურებოდა, მაგრამ უდავოა, რომ საქართველოში მესამე ფენასაც მიუწვდებოდა ხელი ამ სისტემაზე. მეფის ჯარში ქვეითები და მკვირცხლთა გუნდები სწორედ მესამე ფენით იყო წარმოდგენილი. მეოთხე ფენას, ანუ მძიმე ფიზიკური შრომით დატვირთულ ხალხს, მხოლოდ დღესასწაულებზე ეძლეოდათ საშუალება მონაწილეობა მიეღოთ გარკვეული სახის ფიზიკურ თამაშობებში (ჭილაობა, რბენა, ხტომა, ჯილაობა, მოძრავი თამაშობანი, ცეკვა და მისთანანი).

ბერძენი მწერალი ტიმონაკისი კოლხური ქალაქის ეას აღწერისას სავარჯიშო სკოლებს (გიმნასიებსა და ღისკოსებს) მოიხსენიებს, ხოლო პროკოფი კესარიელი ქალაქ აფსარუს შესახებ ასე მოგვითხრობს - „მას გარს უკვლიდა მრავალი კედელი და იგი შემკული იყო თეატრითა და ჰაიპოდრომით.“

„მეფეთა ცხოვრების“ თანახმად მეფე ფარნავაზმა, რომელიც გახლდათ „კაცი გონიერი, მხედარი შემმარებელი და მეომარი ხელოვანი“, თავისი სამეფო დაპყრო სამხედრო-ადმინისტრაციულ ერთეულებად - საერისთავოებად. იმაჟამად ქართლი 7 საერისთავოს მოიცავდა: 1. მარგვის; 2. კახეთის; 3. ხუნანის; 4. სამშვილდის; 5. წუნდის; 6. ოძრხის; 7. კლარჯეთის. ვერისის სამთავრო კი (ქუჯის სამფლობელო) საგანგებო პირობით იყო მერვე საერისთავოდ შემოსული მეფის ქვეშევრდომობაში.

იგივე მოწყობითაა წარმოდგენილი ვახტანგ გორგასლის მემატიანის მიერ მე-5 საუკუნის ქართლიც: ისევე დაყოფილია საერისთავოებად, რომელთა სათავეშიც დგანან მემკვიდრეობითი ერისთავები და ახორციელებენ როგორც სამხედრო, ასევე სამოქალაქო ხელისუფლებას. ერისთავის უპირველესი მოვალეობა სამართავად გამწესებული კუთხიდან შესატყვისი ლაშქრის გამოყვანა და სარდლობა იყო, ანუ, შეიძლება ითქვას, რომ სახელმწიფო მოწყობაში სამხედრო-ორგანიზაციული პრინციპი ბატონობდა.

აქ ალბათ უნდა შევწყვიტოთ ისტორიული წიაღსვლანი, რადგან ახალი წელთაღრიცხვის ისტორიული, ლიტერატურული და ფოლკლორული წყაროები იმდენად დიდ მასალას მოიცავს, რომ ცალკე წიგნის თემად გვესახება. ასეთი წიგნი დიდ სამსახურს გაუწევდა ქართული საბძოლო ხელოვნების კლუბებს, რადგან, ჩვენს აზრით, სავარჯიშო დარბაზიდან პატარა აღსაზრდელებმა მარტო ფიზიკური უნარ-ჩვევები კი არ უნდა გაიტანონ, არამედ გაიდრმავეთ ეროვნული ცნობიერება და ცოდნა საქართველოს ისტორიისა. მით უმეტეს ახლა, როცა ყველანი მოწმენი ვართ ფსევდოკულტურათა ფრიად არასასურველი გავლენისა ჩვენს ახალგაზრდობაზე.

ზისი ბორისანი პარი



„დაე გვარი თქვენი იყოს ერთიანი, ვითარცა მტკიცის ქალი“  
ხეთთა მეფის ხათუსილის მიმართვიდან ქვეშევრდომთაღმძღ

ეს მცირე მონათხრობი მცდელობაა ორიათასწლოვან ნაკვალევს გადვენებისა წინარექართულ კულტურასთან აშკარად შეხებაში მყოფ ხეთთა მეფე-ქურუმ ლაბარანდან (d. წ. XVII სკ.) ვიდრე ქრისტეანული საქართველოს პირველი მეფე მირიანამდე.

ოდნავ გავუსწროთ მოვლენებს და გავიხსენოთ კარიელთა ქვეყანა. პეროლოტეს (480-426 წ.ძ.წ.) ცნობით - „კარიელთა ტომი ყველა სხვა ტომზე სახელოვანი იყო და დიალაც ბევრად უფრო მეტად. მათ ეკუთვნის სამი აღმოჩენა, რაც ელინებმაც გამოიყენეს; მუზარადებზე ჯილის მიმაგრება კარიელებმა შემოიღეს, ფარებზე ნიშნის გაკეთება მათი გამოგონებაა და ესენი პირველები იყვნენ, რომლებმაც ფარებს ტარები გაუკეთეს“.

კარიელთა უძველესი რელიგიური ცენტრი იყო ქალაქი ლაბარანდა. აქ ნაპოვნია ხარის და ორმაგი ცულის ემბლემა. ადვილად შესაძლებელია, რომ ეს სიმბოლოები კარიიდან გადავიდა კრეტაზე. ორმაგი ცულის (ლაბარას) გამოსახულებანი მინოსის სასახლის გაბატონებულ დეკორს წარმოადგენს.

აქ გავიხსენოთ ხათის მეფეთა საგანგებო ტიტული - ლაბარანა (თაბარანა). შეიძლება თუ არა ვივარაუდოთ, რომ მეფე ლაბარანას ძალაუფლების ატრიბუტად ორპირი ცული - ლაბარ (თაბარ) ეყვრა, თუნდაც იქიდან გამომდინარე, რომ ასეთი ორპირი ცული იმდროინდელ ხეთურ ბარელიეფზე გამოსახულ მავანსაც უყვრია ხელთ. ამორძალთა მთავარი იარაღიც ორპირა ცული იყო. გადევნეთ თვალს მწკრივს : ლაბარანა (თაბარანა) - ლაბარანდა - ლაბარა (ტაბარ, ტაპორ). რაკილა აღიარებულია, რომ ხეთებმა ხათის ხალხისგან აიღეს წოდებანი (ამ შემთხვევაში - ლაბარანა), შეიძლება ვივარაუდოთ, რომ ზემოთჩამოთვლილი სიტყვები ხათის ენიდან ხეთების მეშვეობით შევიდა ინდოევროპულში. არსებობს მოსაზრება, რომ სიტყვა „ლაბირინთი“ ამ საკულტო იარაღის დასახელებიდან მოდის, აფხაზეთში კი დღესაც არსებობს სოფელი ლაბარა.

თვით ცული ერთ-ერთი უძველესი საკულტო იარაღია. ზემოდან ქვემოთ მიმართული მისი მჭკრელი პირი და მოძრაობის მიმართულება ციდან მოვლინელ სასჯელს იყო შედარებული. ამ ლოგიკით თუ ვივლით, ორპირა ცული, რომელიც მეფე-ქურუმს უყვრია ხელთ, ორივე მხარეს (ვთქვათ - აღმოსავლეთ-დასავლეთით) მიმართული რისხვავა. ამავე დროს სახელი ლაბარანა გვაგონებს ლაბას (თეთრშუბლა ხარი) და ფარნას (ფარანა ძველქართულად თეთრი ხარია), როდესაც ასეთი თეთრი ხარი მინოსმა არ დაუკლა პოსეიდონს, ზღვის მეუფემ მას სასჯელად მიწოტავრი მოუვლინა.

შესაძლოა სწორედ ეს ორპირა ცული გადაიხარდა ორთავიან არწივში და გადაჰყვა აღმოსავლეთ-დასავლეთზე ბატონობის სიმბოლური მნიშვნელობა, მით უმეტეს, რომ ორთავიანი არწივი სწორედ ამ პერიოდის ხეთური კულტურის პროდუქტია.

რა კავშირია ორპირა ცულს, ზღვასა და ხარს შორის? ორპირა ცული მონაზულობით მთვარეს ჰგავს და აშკარად ჩანს, რომ კრეტაზე იგი მთავარი საკულტო იარაღია, ხოლო მინოსი ერთდროულად მეფეც არის და ქურუმიც. ამავე დროს, როგორც ჩანს, კრეტაზე მთვარის სტიქიონი ზღვაა და საკულტო ცხოველი - ხარი. ძალუნებურად გვახსენდება არმაზის მიერ ზღვის მოქცევა ითრუჯანის ცეცხლის დასაქრობად :

„ქალდეელთა ღმერთი ითრუჯან და ჩენი ესე არმაზ ყოვლადვე მტერ არიან. ამან მას ზედა ზღვა მოაქცია და შური იძია“. - გვამცნობს „ქართლის ცხოვრება“. ამ ნაწევებში, გარდა იმისა, რომ ცეცხლის სტიქია წყლის სტიქითაა დათრუხნული, ყურადღებას იქცევს ასტრონომიული ცოდნა - ზღვის მოქცევის დაკავშირება მთვარესთან, რაც თავისთავად საინტერესო დასკვნების გაკეთების საშუალებას იძლევა.



ამვე დროს გავიხსენოთ, რომ არმა ხეთურად მთვარეა (ხოლო ფარნა - თეთრი ხარი, მთვარის ერთ-ერთი სიმბოლოა და შესაძლოა ამიტომ არის უნათქვამე ფარნავაზმა არმაზი თავის სახელად აღმართაო). ხათური ბოლოსართები (ქვეყანა ქართულს (მეფის სახელი ხათუსილი ჩვენებურად ხათუსელს ნიშნავს, ანუ ხათუსას მკვდრს). აქედან გამომდინარე იქნებ არმაზი არმას კერპია და არა თავად არმა. იქნებ არეაც ნათესაობით ბრუნვის მეშვეობით გახდა არეი (ვითქვით - არეას ველი), ისევე, როგორც არმა - არმასი. ამ მხრივ საინტერესოა პავზანიუსის „ელადის აღწერაში“ მოტანილი ცნობაც: - „სპარტაში ყველაზე უძველესი სიწმინდე არის საკურთხეველი არეიასი, რომლის ქანდაკება დიოსკურებს გადმოუტანიათ კოლხეთიდან“.)

ისიც შესაძლებელია, რომ არმა შერწყმული იყოს მთვარის შუშერულ ღვთაება ზუენასთან, იგივე სინთან - არმა-სინი (სინი - დიდი ბრჭყვიალა დისკო?). ახალბაბილონური სამეფოს უკანასკნელი მეფე ნაბონიდი (VI სკ.ძ.წ.) სწორედ ამ სინს ცემდა თავყანს.

ამ ვარაუდს ამავრებს ის ფაქტიც, რომ ჩრდილო შუამდინარეთის ტერიტორიაზე არსებულ კარდუხთა უძველეს სახელმწიფოში დასტურდება ციხის სახელი „პარმაზი“. ეს ხათური სახელი შესაძლოა კარდუხთა და მუშქთა აქაურ სახელმწიფოებში - ხუბუშქიასა და შუბრიაშიც ღვთაებას აღნიშნავდა და ჩვენს წყაროებში მითითებული არმაზის არეან-ქართლით შემოსვლაც ამას აღნიშნავს. თან, არ დაგვაიწყვდეს, რომ წყარო ხაზს უსვამს - კერპი ნასესხები კი არ არის, არამედ „რომელნი იგი ღმერთად ჰქონდით მამათა (ანუ უშუალო წინაპრებს) თქუენთა არიან ქართლით“. თუმცე ისიც უნდა აღინიშნოს, რომ მეცნიერთა ერთ ნაწილს კარდუხთა და მუშქთა წინარექართული კუთვნილება დღემდე სადაოდ მიაჩნიათ.

ამ საკითხზე მსჯელობისას ისიც უნდა გვახსოვდეს, რომ აფხაზურში ამრა მზეა და ამზა - მთვარე.

ორმაგი ცული თავიდან მთვარეს შესაძლოა არც გამოსახავდა. აქ უფრო მთავარია ის აზრი, რომ თუ ცული ზემოდან ქვემოთ მომართული სასჯელი იყო, ორმაგი ცული ქვემოდან ზემოთ მიმართული ხომ ვერ იქნებოდა და ამიტომ იგი აღმოსავლეთ-დასავლეთის მმრძანებელსა და ინსიგნაციით ღმერთთან გატოლებულს უნდა გამოხატავდეს. ამდენად, ისიც დასაშვებია, რომ ორპირა ცული ორ ნახევარმთვარეს (ანუ რაღაც ციკლის დაწყება-დასრულებას) სულაც კრეტაზე მიება.

ასევე შესაძლოა, რომ ეს წიაღსვლაა პასუხი კითხვაზე, თუ საიდან წარმოდგება გამოცანად ქცეული სახელი რომაული ინსიგნიისა - ლაბარუმი.

\* \* \*

წმინდა ნინო ასე აღწერს არმაზის კერპს: - „ვიხილედ და აპა დგა კაცი ერთი სპილენძისაი: და ტანსა მასსა ეცუა ჯვაჭვი ოქროისა: და ჩაფხუტი ოქროისა: და სამზარნი ესხნეს: ფრცხილი და ბივრიტი და ხელსა მისსა აქუნდა ზრმალი ლესული: რომელნი ბრწყინვიდა და იქცევიდა ხელსა შინა რეცა თუ: რომელნი შეეხებიან თავი თვისი სიკვდიდ განიწიროს... და მარჯულ მისა დგა კერპი ოქროისა, და სახელი მისი გაცი: და მარცხლ მისა კერპი ვერცხლისაი: და სახელი მისი: გა: რომელნი იგი ღმერთად ჰქონდით მამათა თქუენთა არიან ქართლით“.

ეს აღწერა ძალზედ ჩამოკავს ტაძრის ინვენტარის, ამ შემთხვევაში - კერპების აღწერის ხეთურ წესს. გარდა ამისა, კაცის სახონებით, შეიარაღებით, მასალით, სამფეგურიანი კომპოზიციით - არმაზის სალოცავი ასევე ხეთურ-ხურიტული ტრადიციის ჩარჩოებშია, რაც ამ ორი კულტურის რაღაც უწყვეტ კავშირზე მეტყველებს (გაითვალისწინეთ, რომ მათ შორის თითქმის ათასი წელია).

ასევე გავიხსენოთ, რომ როდესაც ხეთებმა შეითვისეს ხურიტული ღვთაება თემუბი, მას აქეთ-იქით ორი კერპი დაუდგეს - ხაცი და ნამნი (შეადარე - გაცი და გაიმი).





რაც შეეხება იმას, რომ მთავარი ფიგურა სპილენძისაა, მსახურები კი ოქრო-ვერცხლისა, ამის მიზეზი შესაძლოა იყოს სპილენძის წითელი ფერი, რაც სიმბოლურად უფრო მნიშვნელოვანია, ვიდრე ლითონის ფასი, რადგან, მართალია მახვილსა და ვერცხლს ფორმალურად ჯერ კიდევ მთვარის სახელობისაა, მისი მწაობი უკვე არესია, იგივე მარსი, წითელი ცდომილი. თუ მართალია მოსაზრება, რომ არამაზს ერთი თვალი მწვანე ჰქონდა, მეორე კი წითელი, ეს უკვე არესთან დანათესავების ღია ხაზგასმა უნდა იყოს. აქვე უნდა ითქვას, რომ არმაზი სპილენძისა კი არა, შესაძლოა ოქროსა და სპილენძის შენადნობისა ყოფილიყო, რათა მალიძალ არ დაჟანგულიყო.

არესი კი კოლხთა ღვთაებაა. იქნებ არმაზი განზრახ შერწყა არესს ეგრისთან ქართლის სწრაფი რელიგიური დაახლოება-დანათესავების მიზნით, იმ ეგრისთან, რომელმაც გადაწყვეტი როლი შეასრულა პირველი ერთიანი ქართული სახელმწიფოს ჩამოყალიბების საქმეში.

ამგვარი გაორება თუ შერწყმა ადრეც გვხვდება და, ჩანს ჩვეულებრივი მოვლენაა. მაგალითად - ამირანი მეგრულ თქმულებაში არამ-ხუტულ იხსენება. ხუტუნი მიწის ღვთაებაა ურარტუში, ხოლო არამე - ურარტელი მეფის სახელი, რომელიც შესაძლოა ხათური არამს ანარეკლია. ამრიგად, მეგრული ამირანი ერთდროულად გამოდის მეომარი და ევგეტატიური ღვთაება. ამასვე ადასტურებს მერაბ მიქელაძის მოსაზრება, რომლის თანახმადაც ამირანს დაენათლა მგლის მუხლი და თორმეტი უღელი ხარკამჭის ძალა, რაც ნიშნავს, რომ იგი მებრძოლი მგელისა და მშვიდობიანი კამჭის ბუნებათა მატარებელია და შესაძლოა ენათესავება ვილგამეშს (ზოგ კავკასიურ დიალექტში ვილგამელია და გომეშ - კამჭი), მით უმეტეს, რომ ამ ეპოსის ნაწივეტი ხურიტულ და ხეთურ ენებზეც არის ნაპოვნი.

არმაზის კერპის გვერდით არც ადგილობრივი ღვთაებანი - შხე და მთვარეა დაჩაგრული. წონასწორობა შენარჩუნებულია ოქროსა და ვერცხლის (მზისა და მთვარის ლითონები) გაცითა და გაიმით.

გაციის და გაიმის (მეორე ვერსიით გაც და გა) ვინაობის შესახებ დასაშვებია შემდეგი ვარაუდი: - გა სვანურად მიწის ღვთაებაა, გაიმ - თავად მიწა. გაჩ სვანურად დიდი დანაა. თუ დავუშვებთ, რომ გაც და სვანური გაჩ ნათესაური მნიშვნელობებია, შეიძლება ვივარაუდოთ, რომ გაჩ დიდი ხნის წინ, როცა აკინაკის ტიპის მახვილი იყო გაბატონებული, ფალოსის ფორმისა იყო (ანუ ყელე), ანუ მამრული ნიშანი. აქედან კი ახლოა ვარაუდი, რომ გაც (გაჩ) და გა მამრი და მდედრი კერპები იყვნენ. ეს ვარაუდი მით უფრო საინტერესოა, თუ გავიხსენებთ, რომ ვანის არქეოლოგიურ მასალაში, ერთ სარიტუალო სივრცეში, ნაპოვნია მდედრ და მამრ ღვთაებათა ბრინჯაოს მცირე ქანდაკებანი.

მდედრი და მამრი ღვთაებებია ერთ რიტუალში ოსირისი და ისიდა, ურანოსი და გეა, ვიორგი და სამშვეკარი, აპოლო და არტემი, შუმერთა ანქიე ხომ ცისა (ან) და მიწის (ქი), მამრისა და მდედრის შეყრაა. იქნებ გაცი და გაიმაც ასევე ცისა და მიწის ღვთაებრივი შეყრის მისტერიას განასახიერებდა.

ბრინჯაოს ცულზე ზმირადაა გამოსახული ზღაპრული არსება - გველში გარდამავალი მგელი. გავრცელებული მოსაზრების თანახმად ცული, როგორც სარიტუალო იარაღი, განასახიერებდა ბასრი პირით და მისთვის დამახასიათებელი ტრაექტორიით ზემოდან ქვემოთ მიმართულ ძალას. ზომ არ შეიძლება ასევე ვივარაუდოთ, რომ მგელი, ამ შემთხვევაში მთვარის ცხოველი, ერწყმის გველს, მიწის ცხოველს, ანუ - ისევ ცისა და მიწის კავშირი, შესაძლოა ციდან წვიმის, გინდა სითბოსა და სინათლის სახით მოვლენილი ნაყოფიერების სიმბოლო.





დავუბრუნდეთ არმაზს. თუ მისი ეს ფერისცვალება ქუჯისა და ფარნავაზის, ასევე მათი თანამოაზრე ქურუმების ერთობლივი განსჯის შედეგია, ხამს კიდევ ერთხელ მოვიხაროთ ქედი მათი სიბრძნის წინაშე.

წმინდა ნინოს მიერ „არიან ქართლის“ მითითება კი შესაძლოა იმას ნიშნავს, რომ ეს კერპი აზიის სიღრმიდან მოსდევს ჩვენს წინაპარს (არიან ქართლი - არიანთ ქართლი - არეა-ქალდი, არილები, ინდოევროპული შენაკადი იბერიულ-კავკასიურში).

მთვარის ღვთაებას - თეთრ გიორგის სვანური წარმოდგენით მგლები დასდევდნენ. სვანური სიტყვა მამბერ მგელთა მეუფეს ნიშნავს. სვანები ახლაც იტყვიან - მგლები წმინდა გიორგის ძაღლებიაო. აპოლონის ერთ-ერთი სახეც მგელია. ამ მრავალმხრივ საინტერესო ღვთაებას სხვა კავშირიც მოემძებვა ქართულ მითოსთან. მაგალითისთვის ავიღოთ „ხითისკრობა“ (ღვთის კარობა) - ხევსურული დღესასწაული. ღვთის კარს, ანუ ზემოთკენ გახსნილ კარს ნიშნავს კარატის ზატიც - კარი+ტი (შუშპერული „ტი“ და ჩეჩნური „ტი“ - „ზე“ თანდებულა). ახლა გავიხსენოთ, რომ ღვთის კარი არის სახელ „აპოლონის“ სავარაუდო მნიშვნელობაც. შესაძლოა წინაპარს სწორედ მთვარე ჰყავდა წარმოდგენილი ხილულის მიღმა სამყაროში გამავალ კარიბჭედ.

მეცნიერთა აზრით გეორგიან სპარსული გურგანიდან (გურგ - მგელი) მოდის. ამდენად, შესაძლოა, რომ სპარსულს იბერთა თვითდასახელება აქვს ნათარგმნი. სხვა წყაროებშიც იკითხება, რომ მაშინდელ წინაპარს თავი მთვარის ღვთაების რჩეულად თუ მსახურად მიაჩნდა და მის ამ პრეტენზიას მეტ-ნაკლებად მეზობლებიც იზიარებდნენ. ამ რწმენის ანარეკლი უნდა იყოს ვახტანგ გორგასლის მგლისსახიანი მუზარადი და სპარსელთაგან შერქმეული ეს მეტსახელიც.

\* \* \*

ფარნავაზიდან მირიანამდე, თითქმის ექვსი საუკუნე იდგა არმაზის კერპი. ამ ხნის განმავლობაში არაერთი დრამატული მოვლენა განვითარდა ამ არემარეში, შეიცვალა არაერთი დინასტია, არმაზი კი შეურყეველად იდგა.

იქნებ იმიტომ, რომ ის იყო ქვეყნის ერთიანობის უმთავრესი სიმბოლო და გარანტი, და კიდევ იმიტომ, რომ მისი კულტის მსახურთა ინსტიტუტი იმთავითვე სწორ ნიადაგზე აღმოცენდა.

დაქუცმაცებულობით განცდილი მრავალი მარცხისა და ყოფნა-არყოფნის ზღვარზე დადგომის გამო მომწიფდა აზრი ნათესაეთა ერთ ქვეყნად გაერთიანებისა. ორი დიდი ტომის - კოლხებისა და იბერების, ორი დიდი მთავრის - ქუჯისა და ფარნავაზის ბრძნული განსჭვრეტით დაიწყო ეს პროცესი. ჯერ ერთა და სისხლით ნათესაობა გახდა პირველსაფუძველი, მოგვიანებით კი ქრისტიანობა წამოეშველა და მივიღეთ ქვეყნა ქართველთა, რომელთაც, მეტი ერთობის გრძობა რომ გასჩნოდათ, სულ სხვა საზღვრებს მოირგებდნენ, მაგრამ იმდენი კი შესძლეს, რომ ისტორიის ქარტეხილებს გადაურჩნენ.

გაერთიანების პროცესში ალბათ აქტიურად მონაწილეობდა ქურუმთა დაწინაურებული ფენაც. არმაზი მკაცრი, მუომარი კერპი იყო და სავარაუდოა, რომ მისი მსახურნიც გარკვეულწილად მის ნიშანთვისებებს ატარებდნენ, ანუ მკაცრი და მტკიცე ხელით მართავდნენ ერთიანი სახელმწიფოს ჩამოყალიბების პროცესს. ათეულობით ტომისაგან ერთი ერის შეკვრა გარკვეულ მსხვერპლსაც მოითხოვდა და წინაპარმა, ანტოთუ იოლადა, მაგრამ ეს არჩევანიც გააკეთა. ასეთი მსხვერპლთაგანი იყო ოდინდელ წესწვეულებებზე, სალოცავებზე, კულტურულ მემკვიდრეობაზე უარის თქმა, ხან კი მათი გულმოდგინედ წაშლა-განადგურება. ამიტომაც, რომ წარმართული კულტურა ჩვენს მითებში გვიანდელი დანაშრეკებით საგულდაგულოდ არის გადაფარული.

მრავალთაგან განსხვავებით, საქართველო სწრაფად და განსაკუთრებულ დაბრკობლათა გარეშე გაქრისტიანდა, რაც ნიშნავს, რომ იგი სულიერად შემზადებული



იყო და ამის მთავარი შემოქმედი სწორედ ქურუმთა დაწინაურებული ფენა უნდა ყოფილიყო, რომელიც, შესაძლოა, თავადვე გახდა ქრისტიანობის პირველი მსახურნი და თავადვე ითავა ბარბაროსულ წესჩვეულებათა კვალის დაფარვაც.

იქნებ რაღაც ნაწილი ვერც გაიმეტა გასანადგურებლად, მაგრამ ისე გულმოდგინედ გადამალა, რომ ვეღარ მიგვიგნა. ამ საგანძურის მისამართი თუ გასაღები ერის მარადიულ თანამგზავრში უნდა იყოს კოდირებული, რათა, თუ ერი გადარჩა, ადრე თუ გვიან, ვინმელო გამჭირახიც გამოჩნდეს ვინმე და ჩაწედეს ამ საიდუმლოს. ასეთი საიმედო თანამგზავრი ერისა დედა ენაა. რამაზ პატარიძის „ქართული ასომთავრული“ ამ მხრივ მართლაც საოცარ, ათასი ფიქრის აღმძვრელ სამყაროს ხსნის ჩვენს წინაშე. თვით დიდი იოანე ზოსიმეც ხომ აგერ ათასი წელია ამას გვიჩუქებებს.

არც ის დაგვაიწვევს, რომ მთავარი არქეოლოგიური აღმოჩენები (მათ შორის ჩვენს მიწაზე) ჯერ კიდევ წინ არის და უახლოეს მომავალში ალბათ ყირაზე დადგება დღეს გაბატონებული არაერთი შეხედულება.

\* \* \*

მოგვთა თაყვანისცემა სახარებაში მინიშნებაა იმაზე, რომ უფალმა ქურუმებს პირველთ მისცა ნიშანი და აგრეთვე უფლება იყვნენ ქრისტიანობის პირველი მსახურნი. ეს იყო ყველაზე სწრაფი და უკონფლიქტო გზა ქრისტიანობის გავრცელებისა. აქ თვალნათლივ ჩანს მოციქულთა და მახარობელთა სიბრძნე და შორსმჭრეტეველობა.

როდესაც ანდრია პირველწოდებული საქართველოს ეწვია, იგი პირველ რიგში, უეჭველია, გაეცნო ამ ქვეყნის სულიერ მზაობას და შეხვდა ადგილობრივ კულტმსახურთ. სავარაუდოა, რომ სწორედ მათი თანადგომით დაისახა ქვეყნის თანდისთანობითი გაქრისტიანების გზა, რომელიც დაასრულა წმინდა ნინომ.

ისიც სავარაუდოა, რომ ანდრია მოციქულის შემოსვლიდან ოფიციალური გაქრისტიანების დღემდე კულტმსახურებაში მიმდინარეობდა უწყვეტი რეფორმა და მზადდებოდა ნიადაგი ისევ ქურუმთა მიერ. ასე რომ არ ყოფილიყო, განზე დატოვებული ქურუმთა კასტა, რომელიც საკმაოდ გავლენიანი და ძლიერი უნდა ყოფილიყო, იოლად არ დათმობდა პოზიციებს და ეს კონფლიქტი წყაროებშიც აისახებოდა. ამას ადასტურებს ცალკეულ ქრისტიანულ თემთა არსებობაც წმინდა ნინოს შემოსვლამდე.

ასევე სავარაუდოა, რომ ადამიანის მსხვერპლად შეწირვაც ადრევე იყო უარყოფილი, თორემ ქრისტიანული წყაროები ფარნავაზის მიმართ ასეთი კეთილგანწყობილი არ იქნებოდნენ. რვე მართლის მიერ აკრძალვის შემდგომ კი მსხვერპლშეწირვა ალბათ პერიფერიებშიდა თუ ხორციელდებოდა, ისიც დაფარულად.

მთლად ზუსტი არ უნდა იყოს მროველის ცნობა — რვე მართალს ქრისტეს მოძღვრების შესახებ გავრინილი ჰქონდაო. სავარაუდოა, რომ საკმაოდ კარგად იცნობდა, რადგან მის სამეფოში ქრისტიანული თემების არსებობა შეუძლებელია მისი ყურადღების მიღმა დარჩენილიყო, მით უმეტეს ისეთ საფრთხილო ვითარებაში, როგორიც იმხანად უღბა ჩვენს ქვეყანას.

325 წელს, პირველ მსოფლიო კრებაზე ფაზისის ეპისკოპოსის მონაწილეობაც იმის დასტურია, რომ ამ დროისათვის დედა ეკლესია საკმაოდ მაღალორგანიზებული იყო.

\* \* \*

ქვემოთ, ყოველგვარი ეპოქალური და ნათესაური დალაგების გარეშე, ანბანური რიგით, ჩამოთვლილია იმ ტომთა დასახელებანი, რომელთაგან ნაწილი დადასტურებით, ხოლო ნაწილი სავარაუდოდ, ჩვენი წინაპარია ან ახლო ნათესავი. ეს ჩამონათვალი ქართული საბრძოლო ხელოვნების მოყვარულებს შესაძლოა გამოადგეს კლების დასახელებისთვის.



აბაზა	დიოზხი	კორაქსი	სანი	შვემი
აბაზგი	დიდო	კორიბანტი	სანიგი	შაქსული
აბამი	დოლიონი	კონი	საპირი	შვეთინი
აბაძეხი	დრილი	კულხი	სასპერი	ჩაჩანი (ჩეჩენი)
აბგა	ეგრი	კუხი	სედოხეზი	ჩერქეზი
აბეშლა	ენეტი	ლაზი	სვანი	ჩხუმი
აგული	ვიტურუხი	ლაკი	სინდი	ძაბანი
ადილე	ზაბანი	ლასხი	სინტია	ძიდრიტი
ავარი	ზანი	ლბინი	სკვითინი	წანარი
ალბანი	ზიგი	ლეგი	სკვიმი	წახური
ანდი	ზიხი	ლეზგი	სოანი	წენი
არჩი (არქი?)	თაბალი	ლელეგი	სუბარი	წოვა
აფშილი	თაბასარანი	მაკრონი	სუჯი	წუქი
აფხაზი	თალი	მანალი	ტაონი	ჭანი
ახვაზი	თინდი	მარგვი	ტიბარენი	ჭემგუი
ბაგულალი	თუბალი	მარი	უალი	ჭილბი
ბათი	თუსქი	მატიენი	უდი	ხათი
ბალთუხი	თუში	მახელონი	უყიკი	ხალდი
ბაცბი	იბერი	მელოზვი	ფასიანი	ხალიბი
ბეჟთა	ინგუმი	მეოტი	ფეკაი	ხვარში
ბეჭირი	კაბირი	მესხი	ფილორი	ხინალუგი
ბიძერი	კადუსიანი	მეშქეი	ფსეი	ხუნძი
ბოთლიხი	კალარჯა	მირმიდონი	ქათარზა	ხური
ბჟედული	კარატა	მისიმიანი	ქალი	ჯავანი
ბუღუხი	კარდუხი	მოსინიკი	ქამალალი	ჯიქი
გარგარი	კარიელი	მოსოხი	ქარდუ	ჰალიძონი
გელი	კასპი	მოსხი	ქართი	ჰენიოხი
გოლობერი	კანი	მუშქი	ქასქი	ჰერი
გუგარი	კერკეტი	ოდრაზე	ქაშავი	პინუხი
გუთია	კილხი	პელასგი	ქისტტი	
დაიაენი	კლარჯი	რანი	ქრიზი	
დარგანი	კოიტი	რუტული	ღალღა	
დარდანი	კოლი	სავი	ღიღღი	
დვალი	კოლხი	საია	ღლიღვი	

### ნაცნობი სტრიქონები

„რამ გვასულიერა? მან, რომ ვიცოდით - იმ დროს რა უნდოდა, რა იყო მისი სიმაგრე, მისი ფარ-ხმალი. ვაჟკაცობა უნდოდა, ვაჟკაცი ვიყავით. ხმალი უნდოდა, ხმლის ჭედვა ვიცოდით. ომის საქმეთა ცოდნა უნდოდა, ომის საქმენი ვიცოდით. აი რამ შეგვაძლებინა, რამ გვიხსნა, რამ შეგვიანახა...“

ილია

დღეს დედამიწაზე პატარა კუნძულადღა შემორჩენილა იბერიულ-კავკასიური ენის ხალხთა შთამომავალი რამდენიმე მცირერიცხოვანი ერი, რომელთა წინაპრებმა არაერთ უდიდეს ცივილიზაციას და, მათ შორის, როგორც ირკვევა, თანამედროვე ევროპულ





ცივილიზაციასაც მისცეს დასაბამი. ამიტომ, ამ ხალხების ყოფა და ეთნოგრაფიული მასალა თანამედროვე მეცნიერების განსაკუთრებული ყურადღების საგანი უნდა იყოს. მით უმეტეს, რომ მიზეზთა გამო საქართველოს ზოგი კუთხე ცოცხალი მემკვიდრეობა დასტურად გავიხსენოთ ახლახან პროფესორ ი. კვიციანიის მიერ სვანეთში ჩაწერილი წყევლა: გამწყრალ ბებიას მიუძახებია შვილიშვილისთვის - შენ წადი კიბირებშიო. ეს კი იმას ნიშნავს, რომ ამ კუთხის მეხსიერებაში ცოცხალივით თანაარსებობს თითქმის სამი ათასი წლის წინ გადაშენებული ხალხი - კიბირელები.

ზღვა მასალა, რაც ამ საკითხებთან დაკავშირებით შესაძლოა საინტერესო იყოს, დღეს ყველასთვის ხელმისაწვდომია ინტერნეტის მეშვეობით. სწორედ ამიტომ ინტერნეტში განთავსებული მასალის გაცნობა და მის შექმნაში ქართველ მეცნიერთა მონაწილეობა საგანგებო პოლიტიკის საგანი უნდა გახდეს. საბედნიეროდ, ჩვენი ჩარევის გარეშე, არაერთი მიუკერძოებელი უცხოელი მეკვლევარი განამტკიცებს და ანეთარებს ქართველ მეცნიერთა საუკუნის წინანდელ განჭვრეტას, რომ სწორედ წინარექართველები იდგნენ ევროპული ცივილიზაციის სათავეებთან. თუმცა ისიც უნდა ითქვას, რომ ამ არემარეებს ბევრად გვიან მოვლენილ ხალხთა წუწკი შთამომავლები შესაშური სიბეჯითითა და სიმარჯვით ცდილობენ ყველაფერი თავად მიიწერონ. ასეთივე განუცხადებიათ - ჩვენმა წინაპრებმა მისცეს მსოფლიოს ბორბალი, მეტალურგია და ვაზის კულტურაო!

რაც დრო გადის, მეცნიერები სულ უფრო თამამად აცხადებენ, რომ სწორედ კავკასიელი ხალხია ევროპული ცივილიზაციის მთავარი მესამირკველე. გარდა არქეოლოგიური მასალისა, ამ საკითხზე მსჯელობისას ყველაზე სანდო ალბათ ისევ ბერძნული მითებია, რადგან ელინები იყვნენ ის პირველი ევროპელები, რომელთაც ღრუბელასავით შეისრუტეს ხმელთაშუა ზღვისა და წინა აზიის ხალხთა კულტურული მონაპოვარი. თვალი გვაღვენთ რამდენიმე მითს:

მითი ევროპეს მოტაცებაზე შესაძლოა ასეც წაეკითხოთ: რაკილა მომავალმა ევროპელებმა თავად ვერ მიიგნეს ევროპეს, ახალ სამყაროში დასამკვიდრებლად მოწიფებულმა ზეგსმა გაიტაცა იგი და ამობინა შუალედური რგოლი - მინოსი, რომელსაც შორეული, საოცნებო კოლხეთიც შემოუერთდა აიეტის დის, პასიფაეს სახით. მითის სიმბოლიკა ასე ჟღერს - კოლხურმა ღვთაებამ წინააზიური კულტურა გაიტანა ევროპაში.

თეზესის მითში კი უნდა იგულისხმებოდეს, რომ ბერძნებს, ისეთი რთული კულტურის ლაბირინთში, როგორიც იყო მინოსური კულტურა, დამოუკიდებლად გზის გაგნება უჭირდათ. თეზესის მინოსის ქალიშვილი არიადნა ეხმარება. მისი ძაფის გორგალი უცხო სამყაროში გზამკვლევის სიმბოლოა (მით უმეტეს, რომ ერთი ვერსიით ეს გორგალი თვით ლაბირინთის ამბებს, ბრძენ დედალოსს მიუცია არიადნასთვის, რაც უკვე იმას ნიშნავს, რომ ეს რაღაც ცოდნის გასაღებია და არა უბრალო ძაფის გორგალი). ხარის კულტის ირგვლივ აგებული ირაციონალური სამყაროს მთავარი სიმბოლოს - მინოტავრის დამარცხება ახალი ეპოქის დასაწყისს უნდა მოასწავებდეს. ამ ორი მსოფლალქმის შეჯახება, მათი კონფლიქტური ბუნება და ერთის მიერ მეორის უარყოფა კაცობრიობის შემდგომი წინსვლის დიალექტიკური პირობაა.

მინოსური სამყარო, პიროვნების დაფასებით და თანასწორობის იდეით, ძალიან ჰგავს შუმერულს. ეს მსგავსება იმ ეპოქისთვის უმაგალითოა. მეფის შუმერებიც სხვათა ტოლი ზომით გამოხატავდნენ. ღმერთების საკრებულოც პარლამენტს წააგავს და მეფე კი დედამიწაზე მათი მოხელესავითაა.

მინოსის სასახლეში 4 ათასი წლის წინანდელი ევროპული სულის ჩანასახია. ამაზე მეტყველებს თუნდაც ფრესკებზე გამოხატული ადამიანები. ერთი მათგანი მერიქიფეა, მაგრამ თვალში გეცემათ მისი ღირსების გრძობით აღსავსე იერი. ასევე საინტერესოა წინა პლანზე



არამელი მირიამიძე



თავისუფლების მტროკული სული  
35 საუკუნის კრძელ ფრესკაში



გაუფიფრაში  
„ფმსტოს ფირფიტა“



მინოსის სასახლის ფრესკები  
„მეფე ქურუმი“ და „პარიფელი ძალი“



იგივე გამოსახულება მესტიანში ნაპოვნ „მეფალიონზე“



საქართველოს  
პარლამენტის  
მკვლევების  
ბიბლიოთეკა

მინოსური კულტურა

ხარზე სტომა



ხარზე მსტომის  
პრინჯაოს ფიგურა

კრეტული მხირე ქანდაკებანი



მევიპტური ბარელიეფი კრეტული ელემენტების გამოხატულებით





გამოტანილი, ხარზე ზტომის მომზირალი მსიარული ქალები, რომელთაც, აღმოსავლურ ფრესკებისგან განსხვავებით, არაფერი სცხიათ მამაკაცთა მონური მორჩილებისა

შეჯახების მეორე ობიექტი კოლხიდაა. აიეტი მინოსის ცოლის ძმა, იმინი ერთ სამყაროს წარმოდგენენ. არგონავტთა მითშიც მსგავსი ღერძია გატარებული - ბერძენნი უძლურნი არიან აიეტის მიერ დასახული ამოცანების წინაშე და ისევ ამ კულტურის წარმომადგენლის, მეღვას დახმარებით აღწევენ მიზანს.

არგონავტებში არაბერძნებიც ერიენენ, რაც შესაძლოა იმას ნიშნავდეს, რომ საწმისად სახელდებული ცოდნა, ტექნოლოგია თუ კულტურა ხმელთაშუა ზღვისპირეთში იშვა და წინარეკატრეველთა მიგრირებულმა ნაწილმა კოლხეთში წამოიღო, რასაც პელოპონესში დარჩენილნი არ შეურიგდნენ და უკან დაბრუნება სცადეს (გავიხსენოთ, რომ მითის თანახმად ჰელიოსის ძეს აიეტს მემკვიდრეობით კორინთი ერგო, მაგრამ მან კოლხიდა ირჩია).

ეს ორივე მითი ძალიან ჰკავს ერთმანეთს და ორივე ერთად - მოუბერებელ ზღაპარს კონკრეტულად: - როდესაც გმირი დიდი კულტურული თუ სოციალური უფსკრულის წინაშე დგება, ერთადერთი გზა მისი გადალახვისა არის ბუნების ის კანონი, რომელიც კაცთა მიერ დაწესებულ კანონებს არად დაგიდევს, ანუ სიყვარული.

ამბის ასეთ განვითარებაში კიდევ ერთი რამაა საინტერესო - ამ გზით ეს ორი სამყარო ნათესავდება და ძველი ახალში განაგრძობს არსებობას...

და კიდევ - ორივე მითში ბერძნები უგულოდ მიატოვებენ ქალებს. არც მადლიერების გრძობა აქვთ და არც სიყვარულის. ამით თითქოს მათი სუსხიანი რაციონალიზმია ზახვასმული, თორემ საკუთარი თავისთვის ასეთი უმადურობა რატომ უნდა დაებრალეხინათ.

\* \* \*

ამ ამბებიდან მალე, ორიოდე თაობის შემდეგ, ბერძნები ტროაზეც გაილაშქრებენ, რომელიც ამავე, წინარეკატრეველთა მიერ შექმნილი სამყაროს ნაწილია, მისი ერთ-ერთი უკანასკნელი სიმაგრე. ასე, რომ ბრძოლა ფართო ფრონტზეა გაშლილი...

ტროა დასაცემდაა განწირული. ღმერთებმაც კი პირი შეკრეს მის წინააღმდეგ - ქურში ღაოკონი, რომელიც აფროდიტს და თანამოქალაქეებს - არ შეეტანათ ქალაქში დანაელთაგან მიძღვნილი ხის ცხენი - დააბრმავეს, მისი ვაჟები კი დიდ გველებს დაახრჩობინეს. ღაოკონის შვილების მიმართ ასეთი უსამართლობაც არ უნდა იყოს შემთხვევითი და რაღაც საოჯახო ცოდნის, კასტის ან მსოფლმხედველობის ამოძირკვას უნდა გულისხმობდეს.

ომის ღმერთი არესიც კი ვერას შველის ტროელთ, შველის კი არა, თავადაც დაიჭრა ბრძოლის ველზე.

თით აქილევსი, თითქმის უკვდავი გმირი და ტროელთა ნათესავთაგანი, იბრძვის ბერძენთა მხარეს და უმისოდ ამ ბრძოლას ბერძენთათვის კარგი პირი არ უჩანს. აქ ალბათ ისიც იკითხება, რომ ძველი სამყარო უკვე დაქსაქსულია და ნათესავი ტომები - ურთიერთგაუცხოებული (ენევიც ზომ მხოლოდ მას მერე ერთდება ბრძოლაში, რაც აქილევსმა მისი ქონება ხელჰყო).

მაგრამ ტროელებმა იციან ბრძოლა. ასი ათასი ბერძენი უტევს ქალაქის ათვერ ნაკლებ მეციხოვნეთ და ათი წელია ომს ბოლო არ უჩანს. ღმერთებისა და აქილევსის მხარდაჭერაც არაა საკმარისი და ისევ ნაცადი ხერხი - მოტყუება, რაშიც ბერძნებს რატომღაც ყოველთვის უმართლებთ. ახლაც, რაციონალურმა ბერძნებმა ირაციონალურ ტროელებს ზუსტი გასაღები მოუძებნეს - ცხენი. აქაურებს ზომ განსაკუთრებულად უყვართ ცხენი: - გაიხსენეთ მეფე პრიამოსი, რომელსაც ჭაბუკობისას მონახულბული ფრიგია ფიცხელი რაშებით დაამახსოვრდა; - გაიხსენეთ ტივლატფილესარი - თაბალს ხარკად მისი განთქმული მაღალი ცხენები დაუწესეთო; - გაიხსენეთ კაადოკია, რაც სპარსულად ლამაზი ცხენების ქვეყანას ნიშნავს; გაიხსენეთ თოთხმეტი ათასი წლის

R 22525

ს ა შ ა რ თ ე ვ ე ლ ს  
პ ა რ ლ ა მ ე ნ ტ ი ს  
ე რ ო შ ე უ ლ ი  
გ ი გ ლ ი ო თ ე მ ა



მცირე ხრამის პეტროგლიფი, რომელზედაც ბადეში გახვეული ცხენია გამოხატული, რაც ამ ცხოველის დაუფლებას ნიშნავს. ამ სამყაროს ესოდენი დაწინაურება, სწორედ ამ ცხენის ადრე მოწინაურებამ განაპირობა და ამიტომ იგი ერთ-ერთი დიდი ტრექტაჟი

ძველ ბერძენთათვის, ჩანს, იმდენად უცხო იყო მდღეის მოდგმის ირაციონალური ბუნება, რომ ევრიპიდემ უყოყმანოდ მიაწერა მას ქმარზე შურისძიების მიზნით საკუთარი შვილების დახოცვა. მით უმეტეს, რომ მითის თანახმად მედიამ სიყვარულს ძმის სიცოცხლეც უყოყმანოდ შესწირა. ამგვარი ჰიპერბოლებით ძველი ბერძნები თითქოს თავისი უპირატესობის (განსჯა განცდაზე წინ) ხაზგასმას ცდილობენ.

ამ საკითხზე ლესინგიც ამახვილებს ყურადღებას „ლაოკონში“, როცა პომპროსის მიერ აღწერილ ემოციურ ტროელებსა და გაწონასწორებულ ბერძნებს ადარებს. მისი აზრით პომპროსი ამ ხერხით ხაზს უსვამს წინააზიელთა ბარბაროსობას.

პომპროსის მართლა ასე რომ ეფიქრა, მაშინ ასეთ დიდ განცდას ვერ ჩადებდა პეტროლის ცხედრის გამოსახსნელად აქილევსთან მისული მიხული მამის შემზარავ ვედრებაში. თუ ეს განცდა ბარბაროსულია, მაშინ რა უნდა დაერქვას ზღვის ღვთაებთა შემინებული ბერძენთა წინამძღოლის, აგამემნონის მიერ საკუთარი ქალიშვილის, იფიგენიას მსხვერპლად შეწირვას. ამიტომ, ალბათ უფრო ზუსტი იქნება, თუ ვიტყვით, რომ პომპროსი ტროელთა სხვაგვარობას ასახავს ამ ხერხით, და არა ბარბაროსობას.

ისტორიისთვის ცნობილია ასეთი ფაქტიც – სოლონს, რომელიც ზომიერების მოძრე ყოფილა, ხმამაღალი გოდებითა და თავპირის ზოკვით გლოვა აუკრძალავს. რაკილა ძველი ბერძნები ესოდენ ნაკლებემოციურნი არიან, იქნებ ეს აკრძალვა პელოპონესზე შემორჩენილი, მათთვის უცხო და უჩვეულო კულტურის წინააღმდეგ იყო მიმართული.

მოგვიანებით, დელოზში, ბერძნებმა წინააზიელი აპოლონი გონების ღმერთად აქციეს, მაგრამ სცადეს მისი მორიგება გრძობის ღმერთ დიონისესთან – აპოლონს არდადაცების მაგვარი რამ შეუთხზეს და ამ პერიოდში დიონისეს ეთაყვანებოდნენ. ეს სამძლოა გენიალური მიხვედრა იყო, შესაძლოა ამ ღვთაებათა სამშობლოს გამოცდილება – რომ საზოგადოების განვითარება ევოლუციური გზით უშჯობისა. ცივილიზაციის ფაზა ოდითგან მონაცვლეობს კულტურის ფაზასთან. იცვლება მოდა, იცვლება წესწყობილებანი. ამით საზოგადოება თითქოს დამყაყვას გაურბის და ყოფიერებას იფერადებს. თუ ამ სპირალურ განვითარებაში ხელოვნურად დამუხრუჭდა რომელიმე ფაზა, დრო რევოლუციური გარღვევით ნაზღაურდება. რბილი, ევოლუციური გადასვლის მაგალითია შუმერთა დამკვიდრება პროტოშუმერულ კულტურაზე, ასევე ხათის ქვეყანა, სადაც ხეთური ეთნოსის შესვლა, დამკვიდრება და ხათის კულტურასთან შერწყმა უმტკივნეულოდ მოხდა.

ნიცშესა და შპენგლერის ქადაგებანი ფასეულობათა გადაფასების ჟამის დადგომის შესახებ ტექნიკური რევოლუციით განპირობებული სწრაფი ცვლილებების წინათგრძნობა იყო. მსგავსი დრამატოზმი იკითხება წინააზიურ და ბერძნულ ცნობიერებათა შეჯახების ეპოქაშიც. მსოფლმხედველობათა ამ ჰიდილში არსად ჩანს რასიზმისა და ქსენოფობიის კვალი – ეთიოპთა მეფე მემნონი ტროელთა დასახმარებლად იბრძვის, პელაზგი აქილევსი - ნათესავთა წინააღმდეგ. პროცესი კი რაღაც მიზეზთა გამო კონფლიქტურად წარიმართება – ან წინააზიელი აჯანჯლებენ, ან ბერძნები ჩქარობენ.

ანუ, შეიძლება ითქვას, რომ პელოპონესსა და წინა აზიაში ცვლილებათა დრო ბერძნებთან ერთად და ბერძნების სახით მოვიდა.

მოგვიანებით, წინა აზიის ტერიტორიაზე, ამ ორი დაპირისპირებული ხალხის მიერ შექმნება დიდი სახელმწიფოები და მათ განსამტკიცებლად არა მარტო მხარდამხარ იბრძოდნენ გუმინდელი მტრები, არამედ შესანიშნავ კულტურასაც შექმნიან. თითქოს ამის წინაპირობაა დანგრეული ტროადან ღტოლვილი, ჯერ კიდევ ჯავერგამოუნელებელი





ენეკის საქციელი, როცა მან კიკლოზთან იხსნა ოდისეკის რაზმს ჩამორჩენილი გუმინდელი მოსისხლე მტერი.

**სასაცილო პანთემონი**

ზემოთქმულ მოსაზრებათა გასამყარებლად მცირე ხნით კიდევ უფრო ღრმა წარსულში გადავინაცვლოთ.

პირველ მიწათმოქმედობათვის მიწის ღვთაება ერთი უმთავრესი სალოცავი იყო, რადგან მის კეთილგანწყობაზე მნიშვნელოვნად გავლდათ დამოკიდებული ადამიანთა სიცოცხლე და კეთილდღეობა. სადღეისოდ ნაპოვნია მრავალი კერპი დიდმეკრდინი და ფაშვიანი დედაკაცის გამოსახულებით. მისი კულტი იმდენად ძლიერი იყო, რომ დღემდე იკითხება ცეკვა-სიმღერასა თუ რიტუალებში. ამ თიხის თოჯინებს ალბათ დედა უფალი ერქვა და შესაძლოა სიტყვა „დელოფალაც“ აქედან მოდის. მუსიკის მკვლევარებს თუ ვერწუნებით, მიწის ღვთაებას ჯერ კიდევ ნეოლითელი წინაპარი უმღერდა „ნანას“.

ნიადაგ მიწის მჩინქელი და ტალახში მოგუნგრავე ტახი კი, უმწეო ადამიანს ალბათ ამ ღვთაებასთან საუკეთესო მეკავშირედ ეჩვენებოდა. სხვათა შორის, ჩვენში დღემდე შემონახულ ქიზიურულ „ღორულ“ ჭიდაობასაც აშკარად სარიტუალო ელფერი დაქარავს და, შესაძლოა უძველესიცაა არსებულ რიტუალთა შორის.

რაკიდა პელოპონესზე ახლადშეჭრილ მომთაბარე ბერძენთათვის გაუგებარი და უცხოა მიწათმოქმედებასთან დაკავშირებული რიტუალები, ტახის კულტი აღმოსავლეთით დაბრულ ადგილობრივ ტომებს წამოჰყვება და თითქმის სამი ათასი წლის განმავლობაში შემონახება მათ კულტურაში (გავიხსენოთ სამეგრელოს სამთავროს გერბი), ბერძნებს კი ამ კულტის მკრთალი ანარეკლი შემორჩებათ მითში ანთოსზე, რომელიც მიწასთან შეხებით იკრებს ძალას, რადგან გეას, მიწის ქალღვთაების პირმშოა.

მოგვიანებით, ახალ მიწებზე დამკვიდრებული ბერძნები, რომლებიც უკვე თავად მისდევნენ მიწათმოქმედებას, ტახის მიმართ ოდინდელი მტრობის ახსნას ღრის შესატყვისი მიზეზით ცდილობენ („კალედონური ნადირობა“) – არტიმდეც მიერ მიქსული ტახი მათ ყანებს ანადგურებს.

ფრიგიაში კი, სადაც არტიმდეც კულტს განსაკუთრებული ფესვი აქვს, უომრად შემოჭონილი ბერძნები უფრო ღრმად ექცევიან ადგილობრივ ხალხთა (მუშქთა, თუბალითა) კულტურულ ტყეობაში და მათთან ერთად აგებენ ქალღმერთის განთქმულ ტაძარს.

ბერძენთა მითოლოგია მოკლებულია გრძნეულებას. ფრაზა „არაფერი ადამიანური ჩემთვის უცხო არ არის“ - ოლიმპოელ ღმერთებზეა ზედგამოჭრილი. ისინი ჩვენსავით განიცდიან, ეშმაკობენ, ტყუილებიან, წყვილდებიან, ადამიანებთან ტოლებივით ქიშპობენ და ასე შემდეგ. იქნებ ბერძნული მითოლოგიის მომხიბლაობის სადღუმლო სწორედ იმაშია, რომ მათ წინამორბედი ცივილიზაციის ქუფრი, იღუმალი სამყარო გამამრტივეს, გააფერადეს და „საანის ოპერასავით“ ყველასათვის გასაგები გახადეს. ამის ნათელი მაგალითია თუნდაც კომედიოგრაფ არისტოფანეს პიესა „ფრინველები“.

ვცადოთ და წარმოისახვის მეშვეობით წუთით გადავინაცვლოთ ანტიკურ საბერძნეთში, ამ პიესის პრემიერაზე.

პომერულ ხარხარს მოუცავს მაყურებლით გადაჭვდილი დარბაზი. სასაცილო კი ის არის, რომ წუწკი ფრინველები ღმერთებისთვის განკუთვნილ სამსხვერპლოს წასწვევიან და დამშუელ ღმერთებს მუცლის გვრება ასტეხიათ.

თითო „გამოჩენილი“ ათეისტი შესაძლოა ყველა თაობას ჰყავდეს, მაგრამ ასეთი მასობრივი ათეიზმი, თან იმ ეპოქაში, ყოვლად არაბუნებრივი და დაუჯერებელია, განსაკუთრებით ისეთი სულიერების ხალხისგან, რომელიც დღემდე





მართლმადიდებლობის ერთ-ერთი ბურჯია. ისიც ჩანს, რომ იმდროინდელ ბერძენს საკაო შიში და რიდი აქვთ იმ ღვთაებებისა და რიტუალებისა, რომელიც ან თავისას მიაშვავებს (მაგ. დღეფოს სამისნო).

ზემოთქმული და კვლევის, რომ მითების თანახმად მიწისქვეშეთის სამივე მსაჯული არაბერძენია, ან თუნდაც ის, რომ ამ პანთეონის ომის ღმერთი - არესი ბერძენ გმირთან ორთაბრძოლაში მარცხდება, ან თუნდაც ის, რომ აპოლონი მალიმალ იცვლის ფუნქციას, ხოლო ოლიმპოს იერარქიით მეორე პირი - ჰერა სრულიად უფუნქციოა და ეჭვიანობისა და წვრილმანი ინტრიგების ხლართვის გარდა არაფერი ებერძება - განა იმაზე არ მეტყველებს, რომ ბერძნული მითოლოგია სინამდვილეში ზედაპირულად წაკითხული უცხო კულტურაა, რომელიც ბერძნებმა ამ კულტურის შემქმნელ დამხვედურ ხალხთან ერთად შეისრუტეს.

აქ კი კვლავ გავიხსენოთ სახელგანთქმული კალედონიური ნადირობა, რომელიც ტახის, როგორც ტოტემის და შესაბამისად, მისი კულტურის დამარცხებასა და შთანთქმას უნდა ნიშნავდეს, თორემ ამხელა ეპოპეა, ყველა ბერძენი გმირის მონაწილეობით, ერთი ღირის მოკვლას ხომ არ მიეძღვნებოდა. ეს ტახი წინააზიური ღვთაების, არტემიდას გამოგზავნილია. დავსვათ კითხვა: რატომ უნდა დაეღა ბერძენს ამგვარი უცხო და მტრული ღვთაებისთვის ყველაზე საოცარი ტაძარი?

შემდეგი კითხვა - ზემოთქმულიდან გამომდინარე, რამდენად დასაჯერებელია, რომ არტემიდა ეთესელის ტაძარი ადგილობრივ ხალხთა ძლიერი კულტურული მუხტის გავლენითა და ამ ხალხთა აქტიური მონაწილეობით არის შექმნილი?

ასეთი კითხვა იბადება ასკლეპიოსის ტაძართან, პელიოსის კოლოსთან, პლიკარნასის მავზოლეუმთან და ამ ეპოქის მრავალ სხვა საოცრებასთან დაკავშირებით. წინა კულტურის გავლენა ამ ტერიტორიებზე იმდენად ძლიერი იყო, რომ უკვე გაბერძნულებული ფრიგიის მეფეს, მიდასს ასირიელი ინერციით კვლავ მუშქის ეძახდნენ.

სხვევ ცაცხარებით ებრძვიან საუკეთესო ბერძენი გმირები ხარს და ამას მხოლოდ მაშინ ეძლევა აზრი, თუ დავუშვებთ, რომ ეს ბრძოლა დამხვედური ცივილიზაციის კულტურაზეა გაჩაღებული: ჰერაკლე კრეტის ხარს ებრძვის, თევგესი - მარათონის ხარს და მინოტავრს, იასონი - აიეტის სპილენძისწლიქიან ხარებს.

ქართულ მასალაში კი ხარის მიმართ სრულიად სხვა დამოკიდებულება იკითხება. გავიხსენოთ თუნდაც ზღაპარი „წიქარა“, ან მეგრული ჭიდედა „კურული“.

ნუთუ ვინმეს გულწრფელად სჯერა, რომ ასეთი სიმღერისა და ცეკვის შემოქმედ ერს, ამასთან, დედამიწის ზურგზე ერთ-ერთი ყველაზე სრულქმნილი ენის პატრონს, ორი ათასი წლის წინ ქვის გათლა არ შეეძლო და ეს ნიჭი მხოლოდ შუა საუკუნეებში გაგვეფურქნა. უფრო თამამად უნდა ვეძიოთ ჩვენი წილი ანტიკურ ხელოვნებაში და არა მხოლოდ საქართველოს მიწაში. ჩვენი ძველი კულტურის უმეტესი ნაწილი ხომ სხვა ქვეყნების ტერიტორიებზეა მიმოფანტული. როცა ეს საოცარი სამყარო აღმოაჩინეს და თაროებზე გადაანაწილეს, ჩვენ მაშინ პრეტენზიების გასაცხადებლად მზად არ ვიყავით. იმპერიამ კი ისე მოგვიწყო საქმე, რომ ეროვნული ამბიცია კი არა, ქართველობის შეგრძნებაც კი წაგვშლოდა და ამ მიზნით, აგერ ახლახან, ენის ამოძიკვაც კი სცადა. ამის შედეგია დღემდე გამოყოფილი ჩვენი მორცხვობა, რომელიც იქამდე მივიდა, რომ ამირანი პრომეთედან გვეკონია ნასესხები. ჩვენდა საბედნიეროდ, ისევ უცხოეთში მწიფს აზრი დამკვიდრებულ შეხედულებათა გადასინჯვის აუცილებლობის შესახებ. თუ ამ საქმეში წინმებრძოლობას ვერ შევძლებთ, დავეხმაროთ მაინც.

ხოლო თუკი ვინმეს ზემოთმოყვანილი მსჯელობა ოდენ აულავგავი ფანტაზიის ნაყოფი ჰგონია, გულდასმით ჩაიკითხოთ ეს ნაწევები: - „იმ ქვეყანას ვტყირი, რომელმაც ანტიკური ბერძნული სიბრძნე წარმოშვა, ახლა კი უვიციობის წყარო გამხდარა...“ - რას უნდა ნიშნავდეს დონ ქრისტოფორო კასტელის მიერ XVII საუკუნეში საქართველოს



მიმართ თქმული ეს სიტყვები? შედარება იმდენად კონკრეტულია, რომ აშკარად არ ჰგავს ემოციურ წამოძახილს. სავარაუდოა, რომ მან, ჩვენსკენ გამოძახებულად, როგორც მისიონერმა და ემიგრანტმა, შესაბამის არტიკლებში გულდასმით შეისწავლა საქართველოს შესახებ არსებული მასალა და რაღაც ჩვენთვის უცნობი წყარო აქვს მხედველობაში. ეს მასალა ალბათ ახლაც იქ იმყოფება და დედუქციური აღლით დაჯილდოებულ ქართველ მკვლევარს ელის.

მეცნიერთა მიერ უკვე მოძიებული და განალიზებული მასალა საჭიროებს საბრძოლო ხელოვნების თავისებურებებში ჩახედულ მკვლევართა მიერ თავიდან გადაჩნჩეკას, რაც საშუალებას მოგვცემს ამ მასალაში მივაკვლიოთ დღემდე უცნობ და გაუმიფრავ შრეებს.

ამ მიმართულებით კვლევა რთულდება იმითაც, რომ სასურველი შედეგის მისაღებად საჭიროა ისეთ განსხვავებულ დარგთა ზედღება, როგორებიცაა - ისტორია, სოციოლოგია, ეკონომიკა, ეთნოგრაფია, ფოლკლორი, მუსიკა, ქორეოგრაფია, მხატვრობა, მეტალურგია, მედიცინა, სპორტი, ფსიქოლოგია, ფოლოლოგია, სამხედრო ხელოვნება და სხვანი. სიახლის პონა ნშირად მხოლოდ მათ გადაკეთაზება შესაძლებელია, რაშიც თავადაც არაერთხელ დავრწმუნებულვართ.

მაგალითისთვის იკმარება „ვეფხისტყაოსნის“ ერთი ცნობილი სტრიქონი: „ადარ იბურთეს, დაშლა ქმნეს თამაზობისა ორისა“. აკადემიკოსმა ავთანდილ ციხაძემ, რუსთველოლოგიისა და სპორტის ისტორიის პარალელური ანალიზით შეძლო დადგენა, რომ საქმე გვაქვს ერთგვარ სამხედრო ორჭიდთან - ნადირობა, შემდგომ ბურთაობა. როგორც ჩანს, ეს იყო საკმაოდ მკაცრი წესი, რომლის დარღვევას მეფეც კი ერდებოდა. ვაეიხსენით კიდევ ერთი ადგილი „ვეფხისტყაოსნიდან“: უცხო მოყმის მიერ მონების დაზოცვითა და გაუჩინარებით გამწვარი როსტგვანი ნადირობის შეწყვეტას ბრძანებს, რის გამოც „ზოგი, დმერთო, უზრახვიდა.“ ამ ტრადიციის გვიანდელ ანარეკლს მომდევნო თავში კვლავ შეხვდება მკითხველი.

**ბანძინილოთ რამდენიმე მაგალითი:**

1. ლომის ხატი ჩვენში იმდროინდელი უნდა იყოს, როცა წინარექართული ტომები სამხრეთით ბინადრობდნენ და ლომებსა და ვეფხებს მხოლოდ ყურმოკვრით არ იცნობდნენ (ლომზე შემდგარი მეომარი - ხალდი ურარტუს მთავარი ღვთაება იყო).



ოქროს ლომი, ძვ.წ. III ათასწლეული

2. ამ ხეთურ ბარელიეფზე გამოსახულია ღვთაება, რომელსაც ხელთ შუბი უპყრია. მკვლევართა საერთო აზრით ხეთებმა, რომლებიც 5 ათასი წლის წინ მოვიდნენ წინა აზიაში, ადგილობრივი ხათის ხალხისგან უცვლელად მიიღეს ტომონიმიები, მეფეთა სახელები და ღვთაებები. ეს სიტყვები ჩვენი ყურისთვის არც თუ უცნოდ ჟღერს: მთა - ცივანა; ქვეყნები და ქალაქები - ხათილი, არცავა, ქიცუვათნა, ხათუსა, სამალი; დასახლებანი - ცანციხანა და ლაფანა; მეფეები - თუთხალია, ლაბარნა, ზუცია, მურსილი, ამუნა, ციდანთა. ტახტის მემკვიდრის დედა - თავანანა (მთავარი ღვდა?); ამინდის ღვთაებანი - სანთა, დათა, თარზუნი, ცისა და ნაშნი; ქალღვთაებანი - ისხასხურა, იაია, ცახაფუნა, ნინათა. გადასახადს სახანი ერქვა, უმაღლეს სათათბიროს - თულია (გაიხსენეთ მესხური თული-წრე).



ჭკვა-ქუხილის ამ შუბოსან ღვთაებას კი თემუბი(!) ჰქვია. ეს კი შესაძლოა ნიშნავდეს, რომ სულ ცოტა 5 ათასწლეულია ამ იარაღს შუბი ჰქვია და ქართულმა უმუალოდ წინაპარი თუ მონათესავე ხათის ენიდან მოიტანა დღემდე.



3. არც ლიდელთა მეფის სახელი „გიგი“ არის ჩვენი სმენისთვის უცხო (ეს უფრო სიმღიდრით ლეგენდად ქცეული კროსოსის, იგივე კრეზის პაპის მამა მცხეთის მღვდელის ბერძნული წყაროთი გიგიდ, ასურული წყაროთი გუგუდ მოიხსენიება). ეზეკიელი მას უნდა ვულისხმობდეს, როცა მოიხსენებს მაგოვის ქვეყნის მთავარს გოგს (რომის, მეშქისა და თუბალის ტომთა მთავარს), აღწერს მის დიდ და კარგად აღჭურვილ ლაშქარს. ეზეკიელი ძვ. წ. VI საუკუნეში ცხოვრობდა, რაც იმას ნიშნავს, რომ ამ დროს ლიდაში ვერ კიდევ ეს ქართული ტომები იყვნენ მთავარნი. აქვე გავიხსენოთ პორაციუსის მიმართვა მეცენატისადმი - ლიდელთაგან ვერვინ შეგდებოდა გვარის წარჩინებით (იგულისხმება ეტრუსკული წარმოშობა, რაც რომში სიამაყის საგანი იყო).

ლიკიის დედაქალაქს კი პატარა ერქვა (ურარტულად კარავთა ქალაქს ნიშნავს), ხოლო მთავარ მდინარეს - ქსანი. ლიკიელთა ჰქონდათ საკუთარი ენა და დამწერლობა. მათი გამოჩრეული ლეთაბა იყო აპოლონი. მისი ლირა ადგილობრივ მონეტაზეც კი იყო ამოტიფრული. გადმოცემის თანახმად ისინი აქ კრეტიდან გადმოვიდნენ და თავის ქვეყანას უწოდეს მილიადა, ტომებს კი ერქვათ სოლიმები და თერმილები. აქაური ბელადები - სარპედონი და გლაგკოსი ტროას მხარეზე იბრძოდნენ.

ამ მხრივ საინტერესო ტოპონიმებია სტაგირი, რომელიც არისტოტელეს მშობლიური ქალაქია მაკედონიაში და აგრეთვე პროვინცია ძველ კახეთში, ბერძნული ტოპონიმები კორინთო და კარალია (შეადარე - კორინთა და კარალეთი), ან თუნდაც ჩვენებური სოფლები ხეთა და ლაბრა.

სანგარია (ამჟამად საქარია) ერქვა დარდანელთან ახლოს შვე ზღვაში ჩამავალ მდინარეს.

ახლა გავიხსენოთ მცირეაზიური დასახელებანი: მდინარეების: გალისი და ენგუ-ჩაი, დასახელებათა: მესტია, ქოხულათუს, თიანთის, ქუთაია (ფრეგიაში), კუტა (ურარტუში), სორა;

გავიხსენოთ თუნდაც შუმერული ლეთაბანი: იშხარა, ნანარი, აია, აგრეთვე ქალაქები ლარსი, კალხუ და ქუთა.

ასევე საინტერესოა სვანეთში რამდენიმე ათასწლეულის წინანდელი შუმერული ლეთაბებისა და ტოპონიმების არსებობა - ენგური, ლახამი, ლახამულა, ლამარი და სხვანი (იხ. - „ENKI AND THE WORLD ORDER“, by Samuel Noah Kramer). სხვათა შორის თვით მესტიას აქამომდე სეთი ერქვა.

შეუძლებელია ამ შუმერულ სიტყვათა მსგავსება ქართულთან უბრალო დამთხვევას მიეწეროს: აგარ - მინდორი (ავარა); ბალ-ბალ - საუბარი (ბალ-ბალ - ყბოდობა (ჭან.)); ბარბარ - ვარვარი; ბარი - დაბლობი, ბარი; ბულბული - ბულბული; გა - გორა, გა (მგერ.); განა - მინდორი (ყანა); დერგ - დერგი; დუქ - თიხის ჭურჭელი (დოქი); ენემ - ენა; ერიმ - ხალხი (ერი); თუნირ - თორნე; იზი - ეზო; მა - მე; მარუნ - მარანი; ნუ - არა; ქაშ - ქერის ლუდი, ქაშქ (საბა); ქუშ - კენესა, ქუში, ქოშინი; ხარ - ხარი; ხუხულ - მთვარის სახლი ცაზე (ხუხულა) და სხვანი.

მცირე აზიასა და შუამდინარეთში გავრცელებული იყო ანათის (ეგვიპტური ნეთი, ბერძნული ათენა) კულტი (ნათება-თენება?).

განა შეიძლება აქ არ გავასხენდეს ივანე ჯავახიშვილის გოცებთ შეძახილი: „მცირე აზიის სხვადასხვა ადგილას, ხალხში უცნაური საკუთარი სახელები ყოფილა გავრცელებული და სწორედ ეს უცნაური სახელები ჩვეულებრივ ქართულ სახელებს საკვირველად ჰგვანან“.

4. ასევე საინტერესოა უძველესი სახელმწიფოს - ელამის პირველი პირის - სუქალ-მახისა და სვანი მონადირის სულკალმახის შედარება (სუქალ-მახი შუმერულად



უზენაეს მრჩეველს ნიშნავს). გარდა სახელთა მსგავსებისა, იკვეთება პარალელები:

I) - სუქალ-მახი თვით მეფეზე მალლა იღვა, რაკილა უზენაესი მოციქული-მცოდნე ღმერთებთან ურთიერთობდა;

- ამირანის მითში სულკალმახიც ნადირობის ქალღმერთთან ურთიერთობს (დალი მას ანღობს საკუთარ პირმოსს).

II) - ელაპთა სახელმწიფოში ტახტის მემკვიდრეობა დედის ხაზით გადადიოდა;

- სულკალმახის მიერ დარეჯანისთვის გასაზრდელად მიბარებულ ამირანს დარეჯანისძეს ეძახდნენ.

ამირანის მითში რამდენიმე ათასწლეულია დაჭირხნილი. ღმერთთან კავშირში მყოფი სულკალმახი მონადირეა, რაც შესაძლოა იმას ნიშნავდეს, რომ მითის ეს შრე 7-8 ათასი წლის წინანდელია, ანუ იმდროინდელი, როცა მონადირე „ქურუმს“ ჯერ მჭედელი „ქურუმი“ არ იყო ჩანაცვლებული (გავიხსენოთ მცირე ხრამის კვლის მხატვრობაც). მატრიარქატის ანარეკლიც ამ ხანას ადასტურებს. ქალის ძედ გვირის მოხსენიება იღუმალი ხიბლის გამო ყველა მომდევნო დანაშრევმა შეინარჩუნა, ხოლო დარეჯანი ამირანის დედობილს ცხადია მოგვიანებით დაერქვა.

ელამელნი თავის ქვეყანას ხათამთის ეძახდნენ, დედაქალაქს კი შუშენს (აქ იპონესს ჰამურაბის სტელა). უდიდესი კულტურის შემქმნელი ელამელნი უკვალოდ გადაშენდნენ. ჩვენს დრომდე მოტანებული მათ ენაზე შექმნილი ტექსტები აყო იძლევა გადაჭრით რამიეს მტკიცების საშუალებას. ელამურ ენას კავკასიურს, ხან კი დრავიდულსაც ამსგავსებენ. მეცნიერთა ერთი ნაწილის აზრით ასევე დასაშვებია იბერიულ-კავკასიურ ენებთან დრავიდულის უძველესი ნათესაობა. ნოსტრატულ ენათა თეორიის ერთ-ერთი ვერსიით კი დრავიდული ქართველური ენის განშტოებას წარმოადგენს.

ასეთივე დამთხვევები გვხვდება ქართულსა და ხურიტულში, ქართულსა და სემიტურში. თ. გამყრელიძისა და ვ. ივანოვის თეორიის თანახმად კი წინარე ინდოევროპულ ენას ძვ. წ. V ათასწლეულში შეხება უნდა ჰქონოდა წინარე ქართველურ ენასთან, რაც ასევე მრავალი ლექსიკური ერთეულით დასტურდება.

აქვე გავიხსენოთ, რომ იმ ეპოქაში, გამარჯვებული ქვეყანა, აჯანყების შიშით, დააყრობილი ქვეყნის მოსახლეობას ხშირად სხვა მხარეში ასახლებდა, რის გამოც ხდებოდა ძლიერი ასიმილაცია. ერთ-ერთი მიზეზი ალბათ ესეც იყო ზემოთჩამოთვლილ ენაზე მეტყველ ხალხთა შემოჭრვისა ქართულ ეთნოსში. ბუნებრივია, მათ თან მოჰქონდათ საკუთარი ლექსიკური ერთეულები, მაგრამ თავად ენა ითრუნებოდა უფრო განვითარებული ქართველური ენის მიერ.

5. პლატონის ხელთ არსებული წყაროების მიხედვით ატლანტიდა დაიღუპა 12 000 წლის წინ. თუ ბიბლიური წარღვნა ამ მოვლენას უკავშირდება, ეს ნიშნავს, რომ ამირან-პრომეთეს ძე - დევკალიონი (იგივე უთანაფიშთიმი, ანუ ბიბლიური ნოე) ამ დროინდელია, ანუ ამირანის ეპოსი ამ სიღრმიდან მოდის.

ამერიკელი გეოლოგების რაიანისა და პიტმენის ჰიპოთეზით შავი ზღვა 7500 წლის წინ შედარებით მომცრო ტბა იყო. დათბობის შედეგად აწეულმა წყალმა ანახდად გაარღვია ბოსფორის ყელი და და მკვეთრად ასწია ტბის დონე. რა სისწრაფით აივსო ტბა ოკეანის დონემდე, ეს ჯერ კიდევ დავის საგანია, მაგრამ ერთში მცენიერები თანხმდებიან: ადრებრინჯაოს ხანაში შავი ზღვის დღევანდელ ფსკერზე ხალხი სახლობდა.

ამ ჰიპოთეზის სასარგებლოდ მეტყველებს ცნობილი მკვლევარის, რობერტ ბალარდის რამდენიმე არქეოლოგიური აღმოჩენაც. მეცნიერის აზრით შესაძლოა სწორედ ეს მოვლენა თანამედროვეთა მიერ წარღვნად მონათლული.





თუ ეს მოსაზრება სწორია, უნდა ვივარაუდოთ, რომ შავ ზღვაში გადაღნიებული მოცულობის აღდგენა ატლანტის ოკეანიდან ჰიბრალტარის სრუტეში დიდ ქაჯავებს შემოჭრით უნდა მომხდარიყო, რამაც შესაძლოა ისეთი ტალღები გამოეწვია, რომ ხმელთაშუაზღვისპირა ქალაქები წალეკა. ან იქნებ სულაც ბოსფორი კი არა, ჰიბრალტარი გაარღვია ოკეანის წყალმა. ამდენად, შავი ზღვის ავსება კი არ უნდა ყოფილიყო წარღვნასთან გაიგივებული, არამედ ატლანტის ტალღები და მძლავრი ღინება ხმელთაშუა ზღვაში. შესაძლოა ამიტომაც ფიგურირებს მითებში ატლანტიდა.

6. მითების თანახმად ტიტანები ღმერთების წინა თაობაა. ტიტანებმა გადაარჩინეს კაცთა მოდგმა, ასწავლეს შენება, ზღვაოსნობა, წერა, მკურნალობა. კოლხთა მეფის, აეტის მამა – მზის ღვთაება ჰელიოსი ტიტან ჰიპერიონის შვილი იყო.

ამირანი-პრომეთეც ხომ ტიტანთაგანია, იაფეტისა და აზიას ძე, ატლანტის ძმა (ანუ აზია იაფეტისათა სამშობლოა). იგი ღმერთს ებრძვის ადამიანთა დასაცავად. რაა ამ ქიშპობის საფუძველი? იქნებ ეს ტიტანები დაღუპული ცივილიზაციის ნაშთები არიან, ანუ ატლანტიდელნი, რომელნიც ადამიანებს ცოდნას გადასცემენ ბუნებისგან თავის დასაცავად?

7. ერთი თქმულების თანახმად წმინდა გიორგი კოპალასა და იახსართან ერთად ლაშქრობს ქაჯავეთს და იქიდან მოაქვს თასი (ან მოჰყავთ დობილი სამძივარი). ზვიად გამსახურდიას თვალსაზრისით ეს არის გრაალის თასი. მოვახდინოთ რამდენიმე შედარება:

- - გიორგი, კოპალა, იახსარი მიდიან ქაჯავეთს;
- ტარიელი, ავთანდილი და ფრიდონი მიდიან ქაჯეთს.
- - ქაჯავეთიდან მოაქვთ თასი (ან მოჰყავთ სამძივარი);
- ქაჯავეთიდან მოჰყავთ ნესტანი (გრაალის თასის ერთ-ერთი სახე ქალწულია).
- - წმინდა გიორგის ერთ-ერთი გამოსახულება ებრძვის არა დრაკონს, არამედ ლომსა და ვეფხვს. აქ უნდა იგულისხმებოდეს ბრძოლა ოსმალებისა და ირანის წინააღმდეგ. წმინდა გიორგის გამოსახვისას ასეთი ალეგორია უჩვეულო არ არის. ერთგან დრაკონის ნაცვლად სულაც კეისარია გამოსახული;
- ტარიელიც ასევე ებრძვის ლომსა და ვეფხვს.
- - ჯვაროსანთა (სხვადასხვაქვეყნულ რაინდთა) ერთობლივი ლაშქრობა სიწმინდეთა დასახსნელად. იმდროინდელი ევროპული მითის თანახმად აღმოსავლეთის მეფე-ზუცესი იოანე (სავარაუდოდ დავით აღმაშენებელი) გაჭირვების ჟამს მხსნელად უნდა მოვლენოდა ჯვაროსნებს;
- ტარიელის, ავთანდილისა და ფრიდონის (სხვადასხვაქვეყნულ რაინდთა) ერთობლივი ლაშქრობა ქალწულის დასახსნელად.

რუსთველის განმარტებით ქაჯინ ჩვეულებრივი ადამიანები არიან, ოღონდ გრძნებით განთქმულნი, ანუ რაღაც საგანგებო, უჩვეულო და საკვირველ ცოდნას ფლობენ. შესაძლოა ვივარაუდოთ, რომ ლაპარაკია აღმოსავლური საბრძოლო ზელოვნების რომელიმე სკოლაზე, საიდანაც მეფე-ზუცესი იოანეს სამა გრაალის თასი გამოიხსნა (თუმც აქვე გავიხსენოთ, რომ ქაჯთა ქალაქად მოიხსენიება არტანის ქალაქი ჰურიც).

ის, რომ აქ ცოდნაზე ლაპარაკი და არა ჯადოქრობაზე, გამოსჭვივის ამ პატარა ნაწივეტშიც - კოპალას დასახსნელად ქაჯეთს ჩასულმა თერგავულმა უჩინარი მოსახლამი – შავი ბადე გადაცვა. მითისთვის დამახასიათებელ გავხიადებას (უჩინარი) ვერ წაუშლია რეალური სამსტოვრო შესანიღბი სამოსი (შავი ბადე).





8. სულხან-საბას ლექსიკონში „სამღვამის“ ერთ-ერთი განმარტებაა სამკაცა საბრძოლო ეტლი, სამთაგან ერთი ინიოზობს (ეტლს მართავს) ორი კმ. მარჯვნივ, ზუსტად ასეთი იყო ძვ. წ. II ათასწლეულის ხეთთა საბრძოლო ეტლი (იხ. თავი „ცხენოსნობა“)

9. ეზეკიელ წინასწარმეტყველი ასე მიმართავს ქალაქ ტვიროსს (ძველი აღთქმა, 27/10) - „სპარსი, ლული და ფუტი იყვნენ შენს ლაშქარში ომის კაცები; ფარსა და მუზარადს შენთან ჰკიდებდნენ; ისინი გიქმნიდნენ დიდებას“. იერემია წინასწარმეტყველი ასევე მოიხსენიებს ფუტიელთ. „და გამოვიდნენ ქუში და ფუტი, ფარის მპყრობელნი“ - (თავი 46/9).

საინტერესოა, რა კავშირშია ამასთან ქართული ტოპონიმები ფუტიეთი, ფუთი (ძველ წყაროებში ზმირად ფოთიც ფუთად მოიხსენიება), აგრეთვე ხეთთა მეფის სახელი ფიუსტ და ბატონის, გინდა უფლის აღმნიშვნელი სვანური სიტყვა ფუსტ.

**ნიმუშები სალხური პოეზიიდან**

ახლა ხალხურ საგმირო პოეზიას მივმართოთ და ვცადოთ გავერკვეთ - რას ნიშნავს საბრძოლო ხელოვნების ენაზე ქვემოთმოყვანილი ნაწყვეტები:

1. „ნუ ეზუმრებით მინდიას, მთების არწივის შვილსაო, კაცია - გულად მამაცი, ქვასკ კი ხელით სთლისაო.“  
(ჩაგვიძელ, ბერო მინდიაე)

ეს გამოთქმა, თუნდაც სალექსოდ გაზვიადებული, რაღაც საგანგებო ცოდნით გაოცების ნაყოფი უნდა იყოს. ამ შემთხვევაში ალბათ იგულისხმება კიწანის (მტევის გარე წიბო) დაკვრა.

2. „უბრძანა თავის საყმოთა, მათ შამაავლო თვალთა, წელში ეტანა მთარაზი შვიდეკცა, შვიდი მხარია.“  
(გარაის ლაშქრობა ქისტებზე)

გარდა საწესრეულებო დანიშნულებისა (რაზეც მისი შვიდეკცობაც მეტყველებს), მთარაზი ანგარიშგასაწვევი საბრძოლო იარაღი გახლდათ. ერთ ხალხურ ლექსში შხამში ამოვლებულ მთარაზზეც კია მინიშნება (ამ თემაზე უფრო ვრცლად მოთხრობილია თავში „საზეპელი იარაღი“).

3. „ჩოთათა გოგოთურამა ქავი აავსო მკვდრითაო, სანამდი სხონ გაივებდის, ერთ წინაე მკლა ზითაო.“  
(შურის ძევა)

ზის იარაღის შესახებ ვრცელ მასალას შეზღვებით შესაბამის თავში. ეს ტაყვი კი დასტურია იმისა, რომ საბრძოლო მომზადების მაღალი დონე ჩვენს მებრძოლს საშუალებას აძლევდა პირველივე ხელთმოხვედრილი საგნით მისტანებოდა მტერს, მთ უმეტეს ზის იარაღით, რომლის ხმარებასაც იგი ადრეული ასაკიდან ეუფლებოდა. ამ შემთხვევაში კი გოგოთურს სულაც კუნძით მოუკლავს მომხდური.

4. „ჩამოდის როშკის ხორხშია ქუნუმიანი ფარიო, ციხეთ როშკის გორ ნადგომთა ჩაიკვეს მიგრის ტყავიო.“  
(როშკას ჯარის მოსვლა)

მიგრის (ვიგრის) ტყავი ვახტანგ გორგასლის დროინდელ წყაროებშიც გვხვდება, როგორც ფარზე გადასაკრავი. სულხან-საბას განმარტებით ვიგრის ფარი - ვეფხის,



ზღვის თევზის ან ხვითქის (ნინავი) ტყავისაა. ამდენად საეჭვოა, რომ ასეთი ცხოველების ტყავი მთელს რომსას სცმოდა და აქ სხვა ახსნა უნდა მოიძებნოს.

5. „ხიდი ჩაუგდეს შვინდეთელთ, დიდი შვინდეთის წყლისაო, მკვდარმაღლებ შვინდეთელებსა ჰყვანდა მცურავებ წყლისაო. თორმეტ შამუა წყალშია, მე ზაერულას გამოდისაო.“

(ნები შვინდეთელათი)

თუ „მე ზაერულა“ ცურვის ნაირსახეობაა, გასარკვევია, რას წარმოადგენს, რადგან არც წყაროებში შეგვხვდრია და არც მიქმელთაგან გვსმენია.

6. „არლუნის ჭალას ჩადიან, ხანია შულამისაო, ფეხზე ფოლადის წრიაპი ჩქამობს მდინარის პირსაო.“

(ვაჟებმა შატილიენებმა)

თუ მღევარს წრიაპი ეცვა, ბუნებრივია, შეტაკების წინ გახვას ვერ მოასწრებდა და შერკინების დროსაც გამოიყენებდა (იხ. ილეთები: კოხი, ჩამწყევა და მისთანანი).

7. „ვაუვას, დუსხის ციხეო, თუშნი გარს მაგივლიანა, ახვთ აუხდა ნანატრი, მკვდარსა მარხილით თრიანა, შუბთა, ქუჯაის ნაკრავთა, ქისტნ ორნი ვერ დასწვდიანა.“

(დუსხის ციხე)

ეს ერთი იშვიათი შემთხვევაა თანა, როცა შუბის ხმარების ოსტატობაზეა ლაპარაკი (გვხვდება ასეთი სტრიქონიც - „ბელელს აკერა მკვდარია“).

8. „ისევ იზრდების მგლის ლეკვი არწივთა ნაბუდვარშია, დელა მკლავთ უპოხს მალ-მალე დილ-დილა თითბრის ჯამშია.“

(გაბურთ დაღვეა)

ზოგან ირმის ტვინია საპოხი, სხვაგან დათვის ქონი. ეს პროცედურა მომავალ მორკინალთ ადრეული ასაკიდან უტარდებოდათ. გამოცდილ ბებიაქალებს შეეძლოთ ახალშობილ ყრმაში ამოეცნოთ მისი ფიზიკური შესაძლებლობანი. თუ ბებიაქალი ჩათვლიდა, რომ ახალშობილისგან კარგი მეკოპარი (მეკობრე) დადგებოდა, ამ ბავშვს განსაკუთრებულ რეჟიმში ზრდიდნენ. ამისათვის არსებობდა წვრთნის, კვების, მასაჟის, სხეულისთვის ფორმის მიცემის სისტემა და სამარჯვები (საგანგებო ქამრები და ვარჯიშები). კარგი მეკოპარი თემისთვის სასარგებლო და საამაყო კაცად ითვლებოდა. „ვეფხისა და მოყმის“ ბალადის ერთ ვერსიაში მოყმე განთქმულ მეკოპარად მოიხსენიება.

9. „თან ჩაიყოლა მაცნენი, სამსაშნი კი ბლაჯიანნი...“

(ბაღურა)

ბლაჯი განმარტებულა, როგორც ხელის მტყენის შიდა ზედაპირი, მაგრამ ამ შემთხვევაში ხომ არ იგულისხმება კლანჭებიანი თათმანი (ხელის წრიაპივით), რომელიც აღწერით ვიცით, სახელს კი ვერ მივაკვლიეთ.

10. „წითელათანა გაივსა არხოტთ ნახოცი მკვდრიითაო, ბარაქალ, არხოტიენებო! ხელუკულმ დახკელენ ხმლითაო.“

(წითელათანა)

„ხელუკულმ“ ისეა ხაზგასმული (და არა მარტო ამ ლექსში), რომ რაღაც სანტრესო ილეთი უნდა იგულისხმებოდეს. თუ გავიხსენებთ ლექსს „მალლა მთას მოდგა“, სადაც ნათქვამია „ხმლი ორპირი სისხლში სცურავდა...“, აგრეთვე იმას, რომ კავკასიაში ხმალი ხშირად ყუის მხრიდანაც ილესებოდა, ცხადია, ეს არსებითად



აფართოებს ჩვენს წარმოდგენას ფარიკაობის ტექნიკაზე და ტერმინი „ხელუკულომ“ უფრო მკაფიო შინაარსს იძენს. თვით ცალკირნალეს ხმალსაც კი ნიღრის მხარეს ნესტრის სიახლოვეს აქვს გაღვივებული მცირე მონაკვეთი „საშარე“ („შაშარი“) და შესაძლოა ამ ილეთში მისი გამოყენება იგულისხმება.

11. „ოროლთა ზვიადის შვილთა ისარ აქვ ჯორის-ცალია, ბუყიეს ჩამეწიენეს, ისარს აუცხეს სხამია.“

(ხახაბოს დღააშქერა)

აბ

„-ვინც შენ ეგ მოგცეს, თორღვაო, მამა წაუწყდეს მკვდარიო! ამიწვავდა ჩოთამა ისარი მჭვარტლიანიო...“

(თორღვა)

აქ საინტერესოა ხალხის, თემის დამოკიდებულება გვირის მიმართ მშვიდობიანობის უამს. თორღვას, ბრძოლაში თავისი თემის მემტეტესა და იმედს, თემზე ხარკი ჰქონდა დაწესებული: ორიოდ ტომარა ნაცარი, რომ მოყინულ ბილიკზე მოეყარა და საისრე ორბის ფრთა, ანუ თბე. თუმც კი ამას ცოტა არ იყოს თავხედურად მოითხოვდა და ალბათ ამიტომ არის მისი მკვლეელი ჩოთა შექტებული.

რაც შეეხება ისრისთვის სხამის ასმას, ამ შემთხვევაში იგულისხმება მცენარე სხამა (შხამა, აბუტარატი), მაგრამ, ამოცანიდან გამომდინარე, გვხვდება სხვა შხამებიც (მაგ. სტრაბონის მიერ აღწერილი სვანთა მიერ ხმარებული საოცარი შხამი, ან ზუზია, რომელიც სულხან-საბას განმარტებით არის „გველი სწრაფმკვდინებელი“, აგრეთვე ტეტანუსის შემცველი ნაკელი, და სხვა). არდოტის ხეობის ჭინჭარაულებს კი, გველის შხამის მოპოვების გამო, „გველიწურიებს“ ეძახდნენ თურმე.

12. „შამოგეყრება თორღვაი ღვთისაგან ნაწილიანი, მარგენისას ჩამავიარა, მარცხნივ-კი მოვცა ზიანი.“

(თორღვა)

ლაპარაკია საკმაოდ რთულ ილეთზე. შესაძლოა, იგულისხმებოდეს შეტევისას დალაატებით წონასწორობადაკარგული მეტოქის გატარება და ჭრილობის მიყენება უკან დარჩენილ მარცხენა მხარზე, ხელზე ან ფერდზე.

13. „ვაყისძის გადამღებელო, თორღვაე, რა გქონდა ფარადა? სამკლავენ უხმარებთან, დანა ხქონიყო ხმალადა.“

(თორღვაე გიბარებს ბატონი)

სამკლავით (შეჭურვილი წინაშხრით) ხმლის შეკაება უდავოდ საინტერესო და საკმაოდ რთული ილეთია. თუ აქვე ვავისხენებთ იმასაც, რომ სამკლავის იდაგესუკან გამოჩრილი ნაწილი სშირად ილესივოდა კიდევ, მჭიდრო შერკინების დროს ჯლიქვი და მუჯლუკანი უადრესად ეფექტიანი ილეთები უნდა ყოფილიყო. ამ ლექსში საინტერესოა ისიც, რომ მანამდე ვაყის-ძემ (ალბათ ვაზუშიმ) თორღვას, თავისი დროის ერთ-ერთ უძლიერეს მებრძოლს, ხმალი წაართვა. ამის შემდეგ თორღვამ მოულოდნელი შეტევის წყალობით დანით მოკლა მეტოქე. მიუხედავად იმისა, რომ მალექსებული თორღვას მიმართ ღიღ სიმპათიას არ ამჟღავნებს და ლალატით გამარჯვებაში ამხელს, იმას მაინც არ უკარგავს, რომ მან თავისი პირით აღიარა ხმლის დათმობის ფაქტი და არც წართმეული იარაღის უკან ართმევა იკადრა.

საკურეველის დიდი მნიშვნელობა ხაზგასმულია შემდეგ სტრიქონებშიც:

„ბალათერაის დედამა თმანი დაიჭრა ძირითა:

- ბიძამ არ მოგცა ჩაჩქანი, აწ გაძღას შენი ჭირითა!“

(ბალათერა ჯაბუშანური)



„ადგა დემურ, შეიკაზმა, ტანთ ჩაცვა საომარი:  
„თუმნო, კარგად მოიხმარეთ სამკლავე და საფუხარი.“

თორღვას სიკვდილზე გამოთქმულ ლექსში კი ხაზგასმულია, რომ ამ დროს მას არ სცმია თავისი განთქმული ჯაჭვის პერანგი, რომელსაც ვრძნულ თვისებებს მიაწერდნენ (ჯაჭვის რგოლები იმ ადგილზე იყრიდნენ თავს, სადაც იარაღი უნდა მოხვედროდა).

14. „წყალს გახეთიელ ვაეებსა საომრად აწვედიანო,  
მინდიას, თეთრაულისძეს ხელითაც არჩევდიანო.“

(მინდია თეთრაულისძე)

ხელით არჩევა თურმე საგანგებო მიწვევას გულისხმობს და ამ პატივს გამორჩეული მეომარი იმსახურებდა. ამდენად, აღნიშნული სტრიქონი საგანგებო ანალიზს მოითხოვს - რატომ იყო დადგენილი ომში მიპატიუების ასეთი ფორმა.

15. „დათვიას, გუდამაყრელსა, ნიავ ეშლების მთისაო,  
გულზე ნაკანჭარ აწუხებს ახურათ ყმაწვილისაო,  
სცოდნია გუდამაყრელსა ხელუკულმ ცემა ხმლისაო.“

(გურონი ბაჩყაური)

ნაკანჭარი ამ შემთხვევაში შესაძლოა ნაკეჭნს ნიშნავს. გულის არეში სამართი (ხმლის ნიღრის გაღუსილი ნაწილით) დაკეჭნა დიდი ოსტატობაზე მეტყველებს.

ა. ჭინჭარაულის აზრით კი გამოთქმა მეტაფორაა და არწივის მიერ კლანჭით დაკოდილს გულისხმობს, რადგან კეჭნაობა ხვესურეთში არ სცოდნიყო.

ტრადიციის მიხედვით, ნაკეჭნსა და ჭრილობას შუა დიდი ზღვარია. თუ კეჭნაობის (სავარჯიშო, სანახაობრივი ან სადგენი შერკინების) დროს მორკინე მეტოქეს კი არ დაკეჭნიდა, არამედ დაჭრიდა, შესაბამის ჯარიმასაც იხდიდა, როგორც მშომარა და ნაკლები ოსტატი (ერთი დათქმული წესის მიხედვით ჭრილობის გასწვრივ ალაგებდნენ ქერის მარცვლებს ერთს სივრცეში, მომდევნოს განივ და ასე თოვლს სივრცეზე. რამდენიც დაეტეოდა, იმდენი ძროხა უნდა გადაეხადა დამჭრელს დაზარალებულისთვის). ასეთი სიმკაცრე განპირობებული იყო არა მარტო ოსტატობის მაღალი დონის მოთხოვნით, არამედ არასაბრძოლო შერკინებებში სერიოზული ზიანის გამოსარიცხად და მოვარჯიშეთა შორის შუღლის ასაცილებლად.

16. „მოვიდნენ პირიქითელნი საომრად ბარაქიანი,  
მოგვდევენ თუმის შვილები, შვილდნი მოყეფენ რქიანი.“

(მაყრილან ფშავლის შვილები)

17. „მუქუმ მშვილდი აჭეხდა, გოზა-წითელი რქიანი,  
ისარნ ხოშარას მოვიდეს, თუმნ გორვენ ჩითაიანი.“

(თუმების დაცემა ხოშარაზე)

შესაძლოა, 16-ე -17-ე ტაეებში ნახსენებია რქის მშვილდები. სულხან-საბა ასევე მოიხსენიებს აჯის მშვილდს. ასეთი მშვილდი გამორჩეული იყო შორსმროლელობით. ხაზგასმულია, რომ მუქუმ ნასროლი ისარი ხოშარს უწვედა. რაც შეეხება გოზა-წითელს, ეს ტერმინი ქართული ხალხური პოეზიის IV ტომს დართულ ლექსიკონში განმარტებულია შემდეგნაირად:

გოზა - მშვილდის მარჯვენა და მარცხენა მხარე; „მშვილდის მწვერვალი“ (საბა); ადგილი მშვილდის სახელურიდან წვერამდე, მშვილდის ფეხი. “მშვილდი გაგიტყდა ვაჟო, მხართორი, გოზა წითელი“.



საინტერესოა შედეგილობა - თეთრი მხარი და წითელი გოზა (თუ გავიხსენებთ ფრაზას „ისარი მჭკვარტლიანიო“, ანუ შავი, სახეზეა ჩვენი ფოლკლორის საკრალური ფერი).

- 18. „არშით აყრილან ყვარანი, საძელეს ბუღობლიანო, ხელს ლოცვენ ხევსურისასა: „მშიერნი დაგვაძინიანო.“  
საძელით ხევსურთ შვილები ბლო-ღელეს ბურთობლიანო.  
ბარაკალ, ხევსურთ შვილებო! წინათაც ვერე ქინაო.“

(ხევსურების გალაშქება არშასა და სნოს)

ეს ლექსი უაღრესად საინტერესოა. საბრძოლო შეტაკების შემდეგ, გამარჯვებული ხევსურები ბურთაობით იქცევენ თავს, რაც აშკარად ადასტურებს ა. ციბაძის მოსაზრებას ორჭიდის (ნადირობა-ბურთაობა) შესახებ, გამოთქმულს „ვეფხისტყაოსნის“ სტრიქონის „აღარ იბურთეს, დაშლა ქნეს თამაშობისა ორისა“-ს განმარტებისთვის.

იგივეს ადასტურებს როსტევეანის ჩივილი: - „ანუცა მევანდა მშვიდლოსნად, ანუ კვლა ბურთაობათა“, ან თუნდაც ტარიელის ნაამბობი - „მოსრნის მხეცნი და ნადირნი ისარმან ჩემგან სრულმან, მერე ვიბურთი მოედანს, მინდორით შემოქცეულმან“, აგრეთვე ნაწყვეტი არჩილ მეფის „გაბასებიდან“: „დილას შევსხდით, ვინადიროთ, შუადღისას შემოვიქცით, აწ ბურთობას ზელი მივჰყავთ, მუნ საძილოდ არ გავიქცით“.

საინტერესოა, რომ „ვეფხისტყაოსნის“ გმირთაგან განსხვავებით, რომელნიც ნადირობის შემდეგ აპირებენ ბურთაობას, ხევსურები ამ წესს საბრძოლო შეტაკების შემდეგ ადასრულებენ.

ამგვარი თამაშობა ბრძოლის ჩაშლის შემდეგაც კი შემდგარა. მემატიანის ცნობით ლაშა, კარნუ-ქალაქის მიერ მორჩილების აღთქმის შემდეგ, „ჩაღდა ბასიანს და მუნ ითამაშეს“.

ნადირობისა და ბრძოლის (თუნდაც არშემდგარის) შემდეგ ამ წესის გარდაუვალი აღსრულება შესაძლოა შინ მობრუნებამდე დაძაბულობისაგან განმუხტვის (საბრძოლო მუხტის თამაშში გადაზავება-გახარჯვის) აუცილებლობით იყო განპირობებული და წინაპრის დიდი საბრძოლო გამოცდილებით მიგნებული საშუალება გახლდათ.

- 19. „ბეკმა თქვა, ბეკურაულმა - ხმაღმა ვერ შამაშინაო,  
ვიგაურაის ფრანგულმა კოჭუკულმ გამაფრინაო,  
დაგლიჯა ფარის რგოლები, ბორბალა დამარბინაო!“

(ბეკი და ვიგაური)

საინტერესოა აღწერილის რეკონსტრუქცია. შეიძლება ვიგულისხმობთ, რომ ბეკურაულმა დარტყმისგან უკუმაღაყი გააკეთა. ასევე საინტერესოა დარტყმის ძალა სხვა თვალსაზრისითაც. ვეგულისხმობთ ფრაზას „დაგლიჯა ფარის რგოლები“. საქმე იმაშია, რომ ხევსურული ფარი საკმაოდ დარტყმამდევე გახლდათ. დასტურად იხილეთ სტატია „ფარი“.

- 20. „წინ დედა მადეებოლდ, დაჰკონცის ორსავ თვალგბსა,  
დედის იმელო თაღიავ, გაზრდილო ცოღვა-ჭირითა;  
ზევიდამ გახდის ტანსამოსს, დაპოზავს ირმის ტვინითა.“

(შატელის მოვიდა ხოხობი (თუშური ვარიანტი))

აქ პირდაპირაა მითითებული ირმის ტვინი. სამონადირეო ეპოსის თანახმად, ირემი „წმინდა ნადირი“ იყო და მიცვალებულთათვისაც სასურველ შესაწირავად ითვლებოდა. საინტერესოა, ირმის ტვინის საპოზად გამოყენებაში მისტერიული შინაარსიც ძვეს, თუ მხოლოდ სამკურნალო თვისების გამო იხმარებოდა.





21. „შორს დასხა ამხანაგები, მარტუამ მარტო გაიგდა, ომს უჩვეული ვაჭები სახალისოდა ჩაუშვა.“

საინტერესოა გამოცდილი მეომრის ქცევა. მებრძოლო რაზმის თავაკმა ჭორმეშამ შეაფასა სიტუაცია და მიზანშეწონილად ჩათვალა გამოუცდელი ახალგაზრდები წინ გაეშვა საბრძოლო ნათლობის მისაღებად.

22. „აქედან კარატემდინა შიბ-თოკზე გასავალია, ეგ ავრე გამაივარე, ვერვინ მაქვიდის თვალაია...“

ამგვარად დააღწია თავი იახსარმა მოკლული დევის სისხლის ტბაში დახრჩობას.

ახლა გავიხსენოთ თათბირი ნურადინ ფრიდონისა - „ჩემსა სიმცროსა გამზრდელნი სამუშაითოდ მზრდილიან, ასრე გავიდი საბელსა, რომ თვალნი ვერ მომიკლიან...“

ფრიდონი ამ გზით ქაჯეთის ციხეში შეღწევას ღამობს, ანუ, ორივე შემთხვევაში საბელი, იგივე შიბ-თოკი, ხილია სამყაროთა შორის და ამ გზის გავლა განსაკუთრებულ ხელოვნებას მოითხოვს. ცხადია, რომ პირველწყარო აქ თქმულებაა და რუსთაველსაც აქედან აქვს ნახსენები და ეს თქმულება უძველესი რწმენა-წარმოდგენებიდან იღებს სათავეს. ასეთ შეხედულებას ანეითარებს ი. სურგულაძე ნაშრომში „საცხოვრებელი, დასახლება, სამყარო“.

ასე, რომ, „ესე ამბავი სპარსული“ ამკარად ქართული წარმართული თქმულებებითა ნასაზრდოები და შესაძლოა სწორედ ამიტომაც ესოდენ შენიღბული.

განა ასევე არ ეღერს „ვეფხისტყაოსნის“ სტრიქონი: „ნახეს - მზისა შესაყრელად გამოეშვა მთვარე გველსა“ და მრავალი სხვა.

თოკზე სირბილს, ესოდენ შრომატევად ხელოვნებას, კაცი ოდენ მოსიერიეთა გასართობად როდი ეუფლებოდა. იგი ერთ-ერთი სასარგებლო უნარი იყო მეომრისათვის, რომელსაც სხეულის ასეთი გაწაფულობა უდიდეს უპირატესობას ანიჭებდა ორთაბრძოლაში. მრავალი შერკინების მომგებ, საარაკო მეომრებს კი მომდევნო თაობა დეოთებდად მოიხსენიებდა. ჩანს, ამ მიზეზთა გამო „შიბ-თოკი“ - ხილი სამყაროთა შორის, დრომდეც სახელ იქცა.

23. „პარაქელ ალუდაურო, უქნელს შენ სჩადი სხვისასა, გაჭფრინდი არხოტის წყალსა, გაუფრინდალსა სხვისასა.“

(ჯვარის წყაროს)

ლექსის თანახმად, ალუდაური დაედევნა ძმის მკვლელს და სასიკვდილოდ დაჭრა. საინტერესოა ცნობილი ეთნოგრაფის ნიკო ურბნელის შენიშვნა ლექსის შესახებ ნარკვევში „ხევსურულ პოეზიაზე“:

„... ხშირად საკმაოა ერთი უბრალო ქისტი მოჰკლა, რომ გმირთა-გმირის სახელი გაითქვა; მაგალითებრ, სოფ. ჭიმდაში ეხლაც ცოცხალია ახოვანი ალუდაური, რომელმაც ამ რამდენსამე წლის წინათ თავისი ძმის მკვლელი ქისტი მოჰკლა. ეს ხომ უბრალო საქმეა, მაგრამ ალუდაურს-კი სიმღერა სხვანაირად იხსენიებს: „ნაქნარი ალუდაურის ანდერძად არ ითქმისაო!“ რა არის აქ ისეთი, რაც ანდერძად არა თქმულიყვეს, არ გაგონილიყვეს.“ (ეთნოგრაფიული ნაწერები, 1940, გვ. 117).

ერთი შეხედვით მკვლევარი მართალია, მაგრამ თუ პარალელურ წყაროს მივადევნებთ თვალს, შესაძლოა, აზრი მელექსის სასარგებლოდ შემოგვიბრუნდეს. ისტორია ასეთია: შეშის საჭრელად მყოფი ძმები, ალუდაური და მინდია, დაუნახავს შვილების სისხლის მაძიებელ ვინმე ახლოლას და, მიუხედავად იმისა, რომ ძმებს მისი სისხლი არ ემართათ, მაინც უსვრია და მინდია მოუკლავს. ალუდაური დასდევნებია გაქცეულ ქისტებს და სასიკვდილოდ დაუჭრია ძმის მკვლელი. დევნისას იგი 5 საყენის (10.65 მეტრი) სივანის წყალზეც გადამხტარა. დაჭრილი ახლოლასთვის ალუდაურს



ყური მოუჭრია და ძმის უმცროსობა უთქვამს. ხმაურზე არხოტიდან მაშველს მოუსწრია და დაჭრილისთვის თოფები დაუშენია, რაზეც ალუდაურს შეუძახნია: „უსაკადრეოდ წუ გახდითაჲ. უსაკადრეოდ გახდილი არ მინდა ძმის უნცროსადაჲ“.

ამდენად, თუ მომხდარს მთლიანობაში განვიხილავთ, ურბნელის შენიშვნის გასაბათილებლად ჩნდება რამდენიმე დასაბუთება:

- ალუდაური რიცხვით უპირატეს მტერს დაედევნა;
- იგი არ შეუშინდა არც მდინარის სიგანეს და გადახტა. თუ ხუთი საყენი გახვიადებულია და ოთხის მეტი არც იყო, ეს მაინც მსოფლიო რეკორდს უტოლდება. გასათვალისწინებელია ისიც, რომ ამ გადახტომისას იგი იარაღსხმული და ჩაქმული იყო. ცხადია, ესეც დიდ შთაბეჭდილებას მოახდენდა ამ ამბის მომსწრეებზე;
- ახლად ძმამკვდარი ალუდაური ინარჩუნებს გონიერებას და მაშველს უწყრება უკადრისი საქციელისთვის.

ამდენად, ალუდაურის გმირობა აქ მის მიერ დახოცილთა რაოდენობით კი არ განიხსზვრება, არამედ მისი სამაგალითო ქცევით. ქართულ საგმირო პოეზიაში გმირი ოდენ მოკლული მტრის რაოდენობით არ ფასდება. მეტიც, ერთ ხალხურ ლექსში მებრძოლი გაიციხულია იმის გამო, რომ თორმეტი მტრის მოკვლის შემდეგ, დათქმული წესისამებრ, ხმალი ქარქაშში ამ ჩააგო და ბრძოლა განაგრძო. საპროსიპორო მაგალითია ლექსი „ხოვანის მინდი“, რომელშიც გმირი შექებულია ამ ტრადიციის დაცვის გამო - „თორმეტი მოკლა მინდმა, დადგა, ჩააგა ხმალია“.

24. ახლა გავიხსენოთ ერთი უცნაური მონათხრობი, გადმოღებული ა. შანიძისა და ვ. თოფურიას მიერ გამოცემული სვანური პროზაული ტექსტებიდან - „...ერთ დროს მოსულან თათრები და მრავალი კაცი დაუჭერიათ სვანი. ერთი კაცი, მელხირ, შერჩენილა კოშკში და იქიდან ებრძოდა თათრებს. თათრებს კოშკის ძირში ლალუმი ჩაუდიათ - წაიქცევიათ კოშკი და კაცი მოკვდებო. ამ კაცს კოშკში მოზერის ტყავი ჰქონებია, ჩაუხვრეტია შუაში და ჩამპერალა ილიებამდე, მკლავები ფრინველივით გაუშლია და გადმოფრენილა კოშკიდან. კარგა შორს მანძილზე გაფრენილა და ასე გაქცევია თათრებს. ასულა ჩხელაშდში, აქაც თათრები დახვდრიან. რომ შუატყო ვერ გაეძეოდა, შერია მათში. აქ სხვა სვანებიც ყოფილან. ამ კაცს უთქვამს შევერიოთ ხანჯლებით და ამოეწყვიტოთო, მაგრამ არავინ აჰყვა. მაშინ მარტო მივარდნა თათრებს, ოთხი მოუკლავს ხმლით და თავადაც დაღუპულა.“

ამ ძველთაძველ ამბავში მეომრის სანაქებო საბრძოლო ოსტატობასა და მებრძოლ სულს ცხადია მის მიერ კოშკიდან გადმოფრენის ამბავი ჩრდილავს. მარტივი საფრენი აპარატით გაფრენის ისტორია არაერთ წყაროშია აღწერილი. მათ შორის უძველესია ბერძნული მითი მინოსის ხუროთმოძღვარ დედალოსსა და მის ვაჟზე - იკაროსზე. დედალოსისთვის, რომელიც საკმაოდ განსწავლული ინჟინერი გახლდათ, პლანერის ტიპის მარტივი საფრენი აპარატის გამართვა რთული არ იქნებოდა. მთავარი იყო თვით აპარატის იდეა და ასეთი რომ არსებობდა, ამას თვით მითი ადასტურებს. მითში აღწერილი ცვილით მიწებებულ ფრთები კი იმაზე მეტყველებს, რომ ამ ამბის თანამედროვე ბერძნები ჯერ კიდევ არ არიან მზად ასეთი სირთულის მოვლენის რეალისტურად აღსაქმელად.

**წინაპრის შემონათხვარი**  
(წარმართული ლეთაბანი)

„ბჟა დიდა რე ჩქიმი, თუთა მუმა ჩქიმი“  
ჰაუუ, როდინდელი ლექსი



ჩვენი წინაპრი სამყაროს მიწად და ცად ჰყოფდა. მიწა დედა იყო, ცა მამა. ამიტომ კოლხები და ტიბარენები მიცვალებულ დედაკაცს მიწას აბარებდნენ და მამაკაცს ნაკვეთი ხარის ტყავში გახვეულს მალა ზეზე ამარებდნენ საგანგებო ჭალაში მათთვის მიუღებელი იყო მიცვალებულის დაწვა. ბერძნული წყაროებით გვა და ურანოსი კოლხური პანთეონის ღმერთები არიან.

საინტერესოა, რომ შუმერთა სამყაროც ასეა მოწყობილი - მიწა, ცა და შუაშრე, რომელიც ატმოსფეროცაა და მასში მოძრავი მზეც, და ამ შუაშრეს ჰქვია „ლილ“ (გაიხსენეთ სვანური „ლილეო“). აქვე ნახვევად უმრობით შეიძლება გავიხსენოთ ერთი შუმერული ანდაზა - „სიკვდილი არ აგვცდება და ვხარჯოთ, რაც გავგანიაო“. ამ პრინციპით დღეს ჩვენს მეტი ალბათ აღარავინ ცხოვრობს. აქვე უნდა ითქვას, რომ შუმერულ ცივილიზაციის მიღმა მიგნებულია მისი წინამორბედი, ჯერჯერობით დაუდგენელი ხალხის მიერ შექმნილი კულტურა, და ეს მსგავსებანიც თითქოს იქიდან უნდა მომდინარეობდეს.

დაახლოებით შვიდი ათასი წლის წინ მოთხრობილ ამ შუმერულ ამბავში მოყვანილი ყველა დასახელება უკლებლივაა შემონახული ჩვენს ენაში: აბზუ სიცოცხლის წარმომშობი წყლის სტიქიაა, აბზუს მეუფემ, სიბრძნის ღმერთმა ენქიმ, ერედუმი (შეადარე ჩვენებური ერედი ან არადუ) აავო ტაძარი ენგურა (აბზუს სინონიმა). აბზუს წიაღში იმალება საიდუმლო ძალა, სახელად - მე. აბზუსა და მისი მეუღლის, თამათის წყალთა შერევით იშვა ღმერთების პირველი თაობა - ლახმუ და ლახამუ.

შუმერული თქმულებით ენლილმა შექმნა ადამიანი და კაცთა მოდგმას მხოლოდ მასთან ჰქონდა ურთიერთობა. დანარჩენ ღმერთებს შუშურდათ და დაიწყეს ჩარევა, რის შედეგადაც ადამიანებს მოევიწინა შიში, ავადმყოფობა, მტრობა.

მრავალღმერთიანობის მიმართ ასეთი მტრული დამოკიდებულება ფანტაზიის ნადავზე ვერ აღიჭრებოდა. იგი წინა ცივილიზაციის გამოცდილების ანარეკლი უნდა იყოს. თიხის ფირფიტაზე წერა, ანუ ინფორმაციის გამძლე ფორმით შენახვაც შესაძლოა დიდი კატასტროფის მწარე გამოცდილებით იყოს ნაკარნახვევ.

გავიხსენოთ უძველესი ქართული ლექსი: „მზე დედა ჩემი, მთვარე - მამა ჩემი“ - მთვარე სულ რამდენიმე ხალხის მითოლოგიაშია მამრი - შუმერთა, ასურელთა, ქარანელთა და წინარექართველთა.

თუმც, როგორც ჩანს, რაღაც პერიოდში შუმერთა მზის ღმერთი მამრიც იყო, რადგან ასევე წყაროების თანახმად შუმერული ქალაქი ლარსი იყო მზის ღმერთ შამაშის და მისი ცოლის - აიას კულტის ცენტრი. ლამარიც(!) აქაური ქალღვთაებაა.

შუმერულ პანთეონთან კავშირს ამჟღავნებს მესაქონლეთა მფარველი ღვთაება ანატორი (ხევს.), ანთარი (მეგრ.), აითარი (აფხ.). (ან - შუმერში ზოგადად ღვთაებას ერქვა, ტორი (ტური) კი სახელია, იქნებ ხარის (ტაურუს).

ჩვენი წარმართული პანთეონის ღვთაება თარხონი, ისევე როგორც ეტრუსკული ტარკონ, ამინდის ხეთურ-ლუკიური ღვთაება თარხნითიდან უნდა მოდიოდეს.

აქვე ეტრუსკული ჭექა-ქუხილის ღვთაება ტინიაც გავიხსენოთ (შეადარე ათინათს).

ოთხი ათასიოდ წლის ხეთური მითი მოგვითხრობს: - ამინდის ღვთაება ტელეფინუს რაღაც ეწყინა, გაბრაზებულმა ქვეყნის კიდეს მიაშურა და იქ საღლაც მიეძინა. ხანგრძლივი უშედეგო ძებნის შემდეგ ღვთაება ჰანაჰანამ (ნინოთ) ფუტკარი გაუგზავნა, რომელმაც ნესტრის ჩხვლეტით გააღვიძა ტელეფინუ და აღდგა ბუნებრივი ციკლი.

ამავე მითის მიხედვით მარადმწვანე ზეზე „ეია“ ჰკვიდა ცხვრის ტყავი (საწმისი), რომელშიაც სანოვაგესთან ერთად მოთავსებულია ხანგრძლივი სიცოცხლე და შთამომავლობა (ანუ - ეს საწმისი ღვთაებრივი ნივთია). ეს ნიშნავს, რომ მითი ტელეფინუზე ცნობილი იყო ბერძენთათვის.



გასული საუკუნის დასაწყისში ი. ჯავახიშვილმა ივარაუდა, რომ სვანური რიტუალი „მელია-ტელეფია“ შესაძლოა ყოფილიყო ნაშთი ღვთაება ტელეფიასთან დაკავშირებული ბუნების გაღვიძების ამსახველი უძველესი ხეთური რიტუალისა.

„მელია-ტელეფიას“ რიტუალი ერთი ნაწილია ქვემოთაღწერილი „ღმომრეცამალის“ დღესასწაულისა და იგი უძველესი სახით არის ჩვენამდე მოღწეული.

სამოცდაათიან წლებში ნ. ბენდუქიძემ გამოთქვა ვარაუდი, რომ „მელია-ტელეფიაში“ მელია უნდა დაუკავშირდეს ხეთური მითის პერსონაჟს ფუტკარს. ეს სიტყვა თავად ხეთურში დაკარგულია, მაგრამ შედარებით გვიანდელ ბერძნულ წყაროებში სიტყვა მელისა ფუტკარს ნიშნავს.

ნ. ბენდუქიძის აზრით, იგი სვანურში ნაყოფიერების რიტუალთან ერთად უნდა იყოს შესული ხეთური ენობრივი სამყაროდან.

აქ უნდა გავიხსენოთ, რომ წინააზიურ და წინარებერძნულ ღვთაება კიბელეს ერთ-ერთ კურეიტთან მელისეუ ერქვა. მელისევი ერქვა კრეტის მითიურ მეფეს, მის ქალიშვილს კი მელისა, ანუ ეს სახელი ამ ტერიტორიებზე ბერძნების გამოჩენამდე ფიგურირებს, რაც მის წინააზიურ წარმოშობაზე მეტყველებს.

ამდენად, ანატოლიასა და კრეტაზე ამ სახელის არსებობა ერთდროულად დროსა და სივრცეში აღმოცენებული ერთგვარი შუალედური რგოლია ნავარაუდები ხეთური სახელიდან წყაროში დაფიქსირებულ ბერძნულ სახელამდე, რაც კიდევ უფრო ამყარებს ნ. ბენდუქიძის მიერ გამოთქმულ ვარაუდს.

შ. ამირანაშვილის აზრით - „ეტრუსკული ღვთაების სახელი „ტელეპას“ ასევე უკავშირდება აღმოსავლურ თელეფინას და სვანურ ტელეფიას და თრიალეთის ვერცხლის თასზე ასახული სცანც ამ რიტუალს უნდა ასახავდეს“. რაკილა სიტყვამ მოიტანა, სხვა ეტრუსკული სიტყვებიც გავიხსენოთ: კაპუ - კაპუეტი; ნენე - ძიძა; პაპა - პაპა; ტეტე (დიდედა), თივ - თევე, ველთა (მიწა) და სხვანი.

იქნებ ხეთთა უზენაესი ღვთაების ალაღუს ხსოვნის ანარეკლია ჩვენებური ჩვეულება, როცა ხველებისას მაღლა აგახედებენ და ალაღო გეტყვიან.

ძალზედ საინტერესოა ხეთურ ღვთაებათა აღწერილობა. მოკლედ შეგვრდეთ რამდენიმე მათგანზე: ინარას (მფარველ ღვთაებას) შუბი უყვრია და ფარი; ომის ღვთაებას გურზი და ფარი (არწივისა და ღომის გამოსახულებით); ზოგს ცული უყვრია, ზოგს მშვილდი, შოლტი (ან კომბალი), ხმალი და წვარკვე.

ბევლი ბერძნები მითოლოგიას ძირითადად ახალხეთებს დაესესხნენ. ჰესიოდეს თეოგონიას ხეთურ, ხურიტულ და ბაბილონურ სათავეებთან მივყავართ.

კრეტული და აღმოსავლური წყაროებიდან ბერძნებმა შეიძინეს წარმოდგენა ზევსის ყრმობაზე, მამამის კრონოსზე, ღმერთების წინა თაობაზე - ტიტანებზე.

- მცირეაზიურ ღმერთქალ მა-ს, რომელსაც ღმერთების დედად მიიჩნევენ, კრეტაზე ზევსის დედას მიეწერება (გაიხსენეთ შუმერული მქ).

- ბერძნულ მითებში მიწისქვეშეთის მსახულნი - მიწის და რადამანტი ძმები არიან. მესამე იყო ეაკი, ტროას კედლის ერთ-ერთი მშენებელი, მიწმიდონთა პირველი მეფე, პელეგის მამა და აქილევის პაპა (არცერთი მათგანი ბერძენი არ არის). მიწისქვეშეთზე თავად ბერძნებს ბუნდოვანი წარმოდგენა ჰქონიათ, ანუ ეს მითები ისევ მცირე აზიიდანაა ნასესხები.

- კორიბანტები ფრიგიული ღვთაება კიბელეს ქურუმები არიან. მოგვიანებით საბერძნეთში გადასული კიბელეს კულტი შერწყა რეას, ზევსის დედას და კორიბანტებიც კურეიტებად იქცნენ. რეამ კრეტაზე შვა ზევსი, რომელსაც, გადმოცემის თანახმად, კრონოსისგან იცავდნენ კორიბანტები (უფროსი ძმები? ტიტანები?)

- იასიონი - კიბელეს მეუღლე და კორიბანტოსის მამა, მიწათმოქმედების უძველესი კრეტული ღვთაებაა. მას მიეწერება ხორბლის კულტურის გადაცემა კაცთათვის, რასაც ადასტურებს ლუკრეციუსიც, რომელიც ქალღმერთ რეას შესახებ წერს:





„სხვადასხვა ტომმა ძველი რწმენის შესაფერისად „ღიადი ღედა“ უწოდა მას და მიუჩინა ამაღლად გუნდი ფრიგიელთა, რადგან სწორედ მათ წამოუწყვიტო მკა და თესვა, პურის მოყვანა... და შეჭურვილი რაზმიც მიდის აბჯრის ზრიალით, ვისაც ფრიგიელ კურეტებად ხმობენ ბერძნები“.

- ამირანის მითში პირიმზე, ყამარის მამა, საჩალოს წვერზე ზის და იქიდან ტყორცნის მეხს, ამინდს განაგებს. როგორც წყაროებიდან ჩანს, ელინურმა სამყარომ ზევსი (ისევე, როგორც მარჩბივის ზოლიაქოს ღვთაებანი - ცხენთა მხედნელი კასტორი და მოკრივე პოლიდეკე) წინარექართული კულტურიდან მიიღო. ამდენად, შესაძლოა იგი პირიმზეს სახეცვლილებაა. ელინისტურ პერიოდში ზევსი ეგვიპტურ მზის ღმერთ ამონში ერეოდათ. ზოგი მითის თანახმად ზევსი კრეტაზე დაბადა და თავიდან ვეგეტატიური ღვთაება იყო.

- ამირანი ამარცხებს ამინდის გამგებელს და მოჰყავს ყამარი (ესე იგი ცეცხლს მოიპოვებს და ცეცხლის ფლობა კი ამინდის დამარცხებაა). სხვა, უფრო უხნეს დანაშრევში, ამირანი ვეგეტატიური ღვთაებაა. ერთი გადმოცემით იგი შუშდება ირმის, უფრო ძველი ვერსიით კი ვეშაბის ფაშეში, საიდანაც გაათკეცებული ძალისა გამოდის, ისევე, როგორც ზორბლის ერთი მარცვლი მიწიდან თავთავად აღმოცენდება.

საინტერესოა ვეშაბის თემაც: ვეშა შავი ფერის საბრძოლო კერპი იყო, აქედან მოდის საბრძოლო შემახილი - ვაშა, აქედანვე მოდის სიტყვა ვაჭი. ქართული მსოფლალქმით შავი ყველაზე ძლიერი ფერია, რადგან გარე სქენეს, ცივ, უსასრულო და ბნელ სივრცეს ასახავს. შესაბამისად, ამირანის ეპოსში შავ ვეშაბთან შესაბრძოლებლად თავად ამირანი გადის და ძმებს შედარებით იოლად გასამკლავებელ თერთ და წითელ ვეშაბებს უთმობს. აქ გავიხსენოთ, რომ მითის მიხედვით ამირანი საავდროდ გამზადებულ ღრუბელსა ჰკავს, ანუ თავადაც საკმაოდ შავია (ქართულში ყომრალი, ქუფრი, ლევა საავდრო ღრუბლის სინონიმებია და ყველა შავს ნიშნავს).

რატომ წაიყვანა ბერძნულმა მითმა ზევსი ოლიმპოზე და პრომეთე კი კავკასიონზე მიჯაჭვული დატოვა? იქნებ იმიტომ, რომ ზევსის მთავარი ატრიბუტი, ანუ ელვა, საბერძნეთშიაც ჩვეულებრივი მოვლენაა, პრომეთეს მიერ მოპოვებული ცეცხლი კი კავკასიაში უფრო რთული მიზნით გამოიყენებოდა (ვთქვათ ლითონდამუშავებაში) და პრომეთეს მოწყვეტა მეტალურგიის ძირითადი კერიდან არაბუნებრივი იქნებოდა.

ერთი ჩინური სწავლებით, რომელიც ადამიანის ორგანოებს ახასიათებს, ღვიძლი წარსულზე სევდითა და ნალექებით არის სავსე. იქნებ ორბის მიერ პრომეთეს ღვიძლის კორტნა ალეგორიაა ტიტანის მოუშუშებელი სევდისა დალუპულ ცივილიზაციაზე.

მითის თანახმად ღმერთებმა ცეცხლი წაართვეს ადამიანებს - ისე არ გამოიგრდნენ, რომ ჩვენ დაგვამზონო. ეს მცირე ნაწყვეტი ცხადყოფს, რომ ქრისტიანობამდე ქართველისთვის ღმერთი მეტწილად უსამართლო ბატონიან იყო გაიგივებული. ამავე დროიდან უნდა მოდიოდეს ანდაზაც - „კაცი ბჭობდა, ღმერთი იცინოდაო“.

ეს თავი, ისევე როგორც ქვემოთ მოცემული ჩამონათვალი, დაუსრულებელია, მაგრამ ჩავთვლით, რომ იგი მინც დაეხმარება მოხალისე მკვლევარებს. ჩამონათვალში შეტანილია აგრეთვე ერთი ნაწილი მოსაზღვრე და მონათესავე კავკასიულ ხალხთა ღვთაებებისა, რადგან ხშირად ელინდება საინტერესო კავშირები ჩვენს მითოლოგიასთან.

აგუნა - ვაზის ღვთაება

აესათი - ნადირთპატრონი

აესულები - იბლისი, ალმასი, ხუნ-სავი,

უბური, ვოჩაბი, გამსილგი (ჩან.-ინგ.)

ალალუ - ხეთური ცის ღვთაება

ალი - ტყის, მდინარის ავსული,

ცეცხლისფერთმიანი ქალი

ანატორი - (ზევს.), ანთარი (მეგრ.), აითარი

(აფხ.), მესაქონლეობის მფარველი



არალე - მოსავლიანობის ურარტული  
 ღვთაება (არალი შუმერულად  
 ქვესკნელია)  
 არამ-ხუტუ - ამირანი (მეგრ.)  
 არინა - ხეთთა შვის ქალღმერთი  
 არმაზი - მახვილიანი კერპი  
 აუევიპშა - ნადირთპატრონი (აფხ.)  
 ასიმუთი - იგივე ბეთ, კერპთაგანი  
 ასსა - ჭექა-ქუხილის (დალესტ.)  
 აფი - ელვის (აფხ.)  
 აფსათი - ღვთაება (სვან.)  
 ახინი - ამიში, საქონლის მფარველი  
 (აფხ.)  
 ბარბალე -  
 ბარბოლი - (კავკ.)  
 ბადაგონ -  
 ბომბლა - განაყოფიერება-გამრავლების  
 ბოსლა - ბოსელი, ვაჩილა (ხევი), ვაცილა  
 (ოს.), ბოსლა-კოტრა (რაჭ.)  
 ბედის მწერლები -  
 ბოჩი -  
 ბუქრა - წყლის ქავთა მბრძანებელი  
 გა - არმაზის გვერდით მღვარი ოქროს  
 კერპი (გაცთან ერთად)  
 გაცი - არმაზის მსახური  
 გველეშაბი - ცის მწათობთა მტერი  
 ურჩხული  
 გველფერნი - ურჩთა დამსჯელნი  
 გიორგი ნიაღვარმშენიერი - დევებთან  
 მებრძოლი  
 გონჯო - (კავკ.)  
 დალი - ნადირობის ქალღმერთი (სვან.)  
 დანანა - აინანა, (შუმერული ინანა, ნინი)  
 საურმაგმა დააწესა ძვ. წ. III საუკუნეში.  
 დებეჩი - ნართების ღვთაება  
 დევი - ზღაპრული არსება, კეთილიც  
 ვკვებდა და ავიც  
 დილბად - ქალღვთაება  
 დორაელი - ავსულთა უფროსი (თუშ.)  
 დღე დღესინდელი - აწმყოს ღვთაება(?)  
 ელია-ლაზარე - ამინდის განმგები  
 ერდი - თუშოლი, მოსავლის (ჩაჩ.-ინგ.)  
 ერიში - ხელოსნობის (აფხ.)  
 ზადნი - (?) მ. წყნეთლის აზრით  
 ხეთური სანდონ  
 ზიუევილი - წვიმის (დალესტ.)  
 თარზონ - წარმართული ღვთაება,  
 მძლეველი გმირი

თხაგალეჯე - მოსავლის (ადილ.)  
 თებჰორიკა - მავნე სული  
 თეთრი სანება ცროლის გორისა -  
 მეკობართა ხატი ხევსურეთში  
 თერგვაული - დევებთან მებრძოლი  
 ღვთისშვილი  
 თუთა - მთვარის ღვთაება  
 იასსარი - ღვთისშვილი, დევებთან და  
 ქაჯებთან მებრძოლი  
 იგრის (ეგრის) - წყლის ღვთაება  
 იდორი - კვარა, მოსავლის (დალესტ.)  
 იშთარი - ესტერი, ასტერი, ასტრა, ეთერი  
 იშხარა - ხეთური ქალღმერთი  
 კავატი - მავნე სული  
 კარატის ხატი - მორჩილებდნენ ქაჯები,  
 მაჯლაჯუნები, ალები.  
 კეთილი ანგლოზი - ღვთისშვილთა  
 თანაშემწე  
 კვიკინ - სელის სული, კუკუნ (აფხ.)  
 კვირია - ხმელთმოურავი  
 კოპალა - დევებთან მებრძოლი ღვთისშვილი  
 კუდიანი - ავსული დედაბერი  
 კუმეტნი - ავსულები  
 ლაშარელა - მეომართა მფარველი  
 ლეგთაძუარ - ვაჟთა ღვთაება (ოს.)  
 მაზაკალი - მავნე სული  
 მამბერ - მგელთა მეუფე (სვან.)  
 მაქცია - გარდამსახველი ავსული  
 მაცილი - ავსულთაგანი  
 მალვალაკი - მავნე სული  
 მამახურა - ავსული (ხევს.)  
 მეზითხა - ნადირთპატრონი  
 მესეფი - ქალებიც არიან და კაცებიც,  
 ზღვიდან ამოდიან, ამინდს განაგებენ  
 მენე - ღვთის ნების მაცნე  
 მექილიკე - მაცდური და ღმერთთან  
 მამეზღარი სული  
 მეყურადე - მესმინაე, სათხოვართა  
 შმქრები და ღვთისშვილთათვის გადამცემი  
 მინდორთბატონი - მინდვრის მფარველი  
 მიწრიელი - მავნე სული  
 მკამგარია - სკამგარია, კამენის მფარველი  
 (აფხ.), ან მიქამა-გარია (მიქელ-გაბრიელი  
 მეგრულად)  
 მორივე - უზუნაესი ღვთაება, გამრივე  
 მწევარნი - სულები  
 მწერელი - სულეთის ბჭე  
 მხიბლავი - სული



ნანა - ბუნების კვლევა-აღდგომის ღვთაება  
 ნერჩი პატენი - ფუძის ღვთაება (მეგრ.)  
 ოროველა - მიწათმოქმედების მფარველი  
 ორიდალი - წვირაღფენა საქონლის  
 მფარველი ღვთაება  
 ოროკონი - ტყის ავსული, მკერდზე  
 ცულივით შვერილით  
 ოროპინტრე - ნადირთმფარველი  
 პირიმზე - მურყენისვლად მოიხსენება  
 ხოლმე, ამინდის გამგებელი, ფამარის მამა  
 პირქუში - ღვთისშვილი, პირველი  
 მჭედელი  
 პირცეცხლი - ავსულებთან მებრძოლი  
 ღვთისშვილი  
 ყინი ანთარი - ზეციური ანთარი (მეგრ.)  
 როკაბი - კულიანთა უფროსი დედაბერი  
 სათაული - ეშმაკი, ბელიარი  
 სამივიგარი - სამზევარი  
 სპაისანგელოზი -  
 საუნაუ - პურეულის (აფხ.)  
 საქმისი - ღვთაება (სვან.), ექვსი მოახარი  
 (მზლებელი) ჰყავდა  
 სახლის ანგელოზი - ოჯახის მფარველი  
 ტლეფში - მჭედელთა (ადლ.)  
 ტყაშმაფა - ალთა მბრძანებელი (მეგრ.)  
 ფასისი - მდინარის ღმერთი  
 ფიწალე -  
 ფსათხა - თხაშხო, სულის მფარველი  
 (ადლ.)

ფუნსაბუასდია - დიდი ღვთაება, ხარისა და  
 შვის კულტის შერწყმით (შეადრე  
 რქებსშუა მზენადგმულ ევკატეტურ  
 ღვთაებას)  
 ფშიშაკმა - ძროხის (აფხ.)  
 ქაეშელდინი - გველშაპის უფროსი (სვან.)  
 ქაჯი - დიდი ბანჯგვლიანი ავსული  
 ქვეცრიელი - ვითელთმიანი ქალქაჯი  
 ლუდილი - ამინდის (დაღესტ.),  
 ლუფარი - საქონლის (დაღესტ.),  
 ყურმა - ფრთოსანი ძაღლი  
 შაითანები - ტიტუ, იტუ, ნისკუ,  
 ვასვასინეკალი, კეხაი (კეხის  
 გამამრუდებელი), ყუნდული, ალ-ფაბი,  
 ქუშკატარი, ზალზანავი (აგარ.)  
 შაშვი - იგივე შაშა, მჭედელთა ხარისთავა  
 ღვთაება (აფხ.)  
 შვაკვაზი - აფევიშაის მსახური  
 შიბლა - ჭეჭა-ქუხილის (ადლ.)  
 ჭების ანგელოზი - იგივე ელიაა  
 ჭინკა - პატარა მავნე სული  
 ცხეკიშ ანგლუზ - ტყის ანგელოზი (სვან.)  
 ხაკუსტამა - ხარის მფარველი (აფხ.)  
 ხიბალი - ჭინკა, პატარა ავსული  
 ხმალა -  
 ხუტუნ - მიწათმოქმედების ურარტული  
 ღვთაება  
 ჯაჯა - ანაფა ნაგა, მოსავლიანობის (აფხ.)  
 ჯიმალი - ღვთაება (ოტარიდი?)

### მმარამოლი სული

„აჰა, ჩვენცა ხელინ ხრმლად და სულინ ღმრთად“  
 ქართლის ცხოვრება

„ერი თავის გმირების ცხოვრებითა და მაგალითებით უნდა ჰსულდგმოლოდეს, თუ მართლა ერობა ჰსურს და აგრეც არის, საცა ერი ერობოს“ - ამბობს დიდი ილია.

ზეპირისტყვეიერებამ, ისტორიულმა და ლიტერატურულმა წყაროებმა შემოგვინახა არაერთი ბრწყინვალე სახე ქართველი გმირისა. გვხვდება როგორც ყოველმხრივ სამაგალითო პიროვნებანი, ასევე ხალხი, რომელნიც ყოველდღიურობაში შეუმჩნეველნი ყოფილან, ხანაც თემისგან ათვალწუნებულნი, მაგრამ გადამწყვეტ ფაშს უყოყმანოდ დაუდიათ თავი სამშობლოსთვის. მათი ხასიათების მრავალი წახნაგიდან ერთ-ერთზე, ვფიქრობთ, ღირს მკითხველის ყურადღების საგანგებოდ შეჩერება.

ერთ ცნობილ ხალხურ ლექსში ნათქვამია: „ვაჟაკცა გული რკინისა, აბჯარი თუნდა ხისანი“, ან კიდევ: „ვაჟაკაცო გულოვანო, ღვინისფერო, მცინარეო, ხმლის სიმოკლე რას დაგიშლის, ფეხი წადგი წინარეო“.

ამ სტრიქონებში არა ოდენ სიმამაცისკენ მოწოდებასთან გვაქვს საქმე, არამედ გამოკვეთილია მეომრის აღზრდის უმთავრესი გეზი: - რკინის გული, ანუ სულიერი

სიმხნევე და მოწინააღმდეგის დაფრთხობა იყო ქართველთა საბრძოლო წარმატების უპირველესი საწინდარი, რადგან თუნდაც საუკეთესო ხმაღ-შუბი ვერაფერი შეღავათი გახლდათ ათჯერ აღმატებულ მტერთან შეხმისას. ნურც რუსთაველის ამ სტრიქონს გადავურბენთ ზერელე თვალით - „მუშა მიწყვი მუშაკობდეს, მეომარი გულგონობდეს“.

საუკუნეებს გამოღმა შემოუნახავს ელვარება მემატინანის ამ გასაცარ სტრიქონებს: - „ხოლო ფარსმან ქველი იყო კაცი კეთილი და უხუად მომნიჭებელი და შემნდობელი, ასაკითა შეენიერი, ტინათა დიდი და ძლიერი, მხნე მხედარი და შემმართველი ბრძოლისა, უშიში ვითარცა უხორცო...“

ერთ ბრძოლაში მეფე ფარსმანს ბუმბერაზთა შერკინებებში 17 ნარჩევი სპარსი ფალავანი დაუმარცხებია.

თუმცა მებრძოლი მოვალე როდი იყო უანგარიშოდ შეეკლა თავი მტრისთვის. სამშობლოს დამცველისთვის სიმაძაქე გააზრებული აუცილებლობაა, მტრის დასაბრუნად მიმართული და მთავარი თავგანწირვა კი არა, არამედ საბრძოლო ამოცანის შესრულებაა, რაც მხოლოდ მშვიდი განსჯის ნაყოფი შეიძლება იყოს. ამას ადასტურებს ხალხური ლექსიც: „ნუ აჩქარდები ვაჟკაცი, მიწა არ ძღება მტვრინი, ამაყი ადრე მაკვდება, დიდხანს იცოცხლებს ჭკვიანი“.

ხშირად კი მოაქვერ შექებულა შერკინებისას ხუმრობისა და კავიაობისთვის, რაც მის უადრეს ოსტატობასა და გაწონასწორებულობაზე მეტყველებს: „ვაშაკ უნდ იყვას ისეთი, ფიცხად ხმარობდეს დანასა, სიცილით უნდა იშულლას, ხმაიც არ გაიტანასა“.

თუ რამდენად შეგუებული იყო ჩვენი წინაპარი მტრის რიცხვობრივ სიჭარბეს, ნათლად ჩანს ქვემოთმოყვანილი სტრიქონებიდან.

საბრძოლო ხელოვნების ნებისმიერი ოსტატი სულ იოლად განგებმარტავთ, თუ რას გულისხმობს ძველი გამოთქმა - „დაკვრა სჯობს დაღირებასა“. ორთაბრძოლაში (და ხშირად გუნდურ შერკინებამაიც) გადაწყვეტილების სწრაფად მიღების უნარი და შეტევაზე გადასვლა შემტვეს ბევრად უკეთეს მდგომარეობაში აყენებს თავდამცველთან შედარებით იმ უბრალო მიზეზის გამო, რომ თავდამცველი იძულებული ხდება უკან დაიხიოს, ანუ იმობროს იმ მიმართულებით, საითაც თავლები არ ასხია, რაც ხელს უშლის უშუალოდ მეტოქეზე ყურადღების გამახვილებაში. გუნდური შერკინების დროს ასეთი უწყსრიტო უკანდახვევა იოლად იწყვეს არეულობასა და აქწინს პანიკას. როგორც წყაროებიდან ჩანს, ქართველები საკმაოდ გაწაფულნი იყვნენ სწორედ ამ მდგომარეობის შექმნასა და მისით სარგებლობაში. ამის მშვენიერი მაგალითია დიდგორის ბრძოლა, რომელმაც სულ სამ საათს გასტანა. მოწინააღმდეგის ათჯერ აღმატებულმა ლაშქარმა ვერ გაუძლო ორი მხრიდან დარტყმას, აირია და უწყსრიტოდ დაიხია უკან.

საბრძოლო ოპერაციების აღწერისას არაერთხელ არის ხაზგასმული მცირერიცხოვანი საგანგებო რაზმის ქმედება, რაც მეტწილად განსაზღვრავს კიდევ საბოლოო შედეგს. ვახტანგ გორგასლის შემატინანის თქმით, ბრძოლის ყველაზე დაძაბულ უბანზე მეფე „ჩრეველითა მხედრითა უხაზებდა და განამდიერებდა და ნუგეშინისცემდა სპათა მისთა“. ამისავს დასტურია ქართველთა მოწინავე რაზმის ოპერაცია დიდგორის ომში.

დავითის და თამარის დროს წესად იყო ქცეული, რომ ქართულ მოწინავე რაზმებს იერიში მიეტანათ მტრის უმთავრეს (რჩეულ) ნაწილებზე. ამის ანარეკლი უნდა იყოს ტარიელის მიერ ნათქვამიც: „მუნ მივმართე მკლავმაგარმან, სად უფროსი ჯარი დგესა“.

დავითმა იმთავითვე ერთ-ერთ უპირველეს ამოცანად დაისახა საგანგებოდ გაწვრთნილი გვარდიის შექმნა, რომელსაც ბრძოლის დაწყებისთანავე ფსიქოლოგიურად უნდა გაეტეხა მოწინააღმდეგე. ლაშქრის შექმნა მან დაიწყო „მონა-სპით“ - ერთგული გვარდით, რომელსაც „ზამთარ-ზაფხულ დაუქცობოდა“ ალაშქრებდა და ამგვარად გაწვრთნა „უწყინოთა ლაშქრობითა, და მცირედ-მცირედი ბრძოლითა და სწავლითა გუარანაად და ღონიერად წინაძღობითა და მრავალთა ძლევათა მიერ მოგონებითა“. „თუთი მეფე, არა თუ ვითარცა სხუა ვინმე ზურგით უდგა ოდენ სპათა თვისთა ანუ შორით უხაზებდა... არამედ უპირატესად ყოველთასა თუთი წინა უვიდოდა და ვითა ლომი შეუხაზებდა ხმითა მაღალითა“. ამრიგი „უწყინო ლაშქრობათა“ სარდლობით, ასევე დახვერვის ჩინებულ



სისტემის გამართვით, დავითმა თანდისთანობით, გაიზნულად შექმნა ყოვლისმცნობელი და უძლეველი მეფის ხატი, რომელიც ესოდენ დამორგუნველად მოქმედებდა მტერზე.

ამავე დროს, იგი უდიდეს მნიშვნელობას ანიჭებდა საკუთრივ მებრძოლისა და მოქალაქის ზნეობრივ სახეს. მემატიანის ცნობით „საეშმაკონი სიმღერანი, ზახიროზანი და განცხრომანი და გინება ღმრთისა საძულელი და ყოველი უწესობა მოსაპიბილ იყო ლაშქარსა შინა მისთა და ურიცხვსა მას შინა სიმრავლესა ენათა ნათესავთასა, ვითარცა ცათა შინა მყოფთა შორის“. ამ ძალისხმევამ ზანგრძლივი თურქობისგან დატყვევებული და სულთღვრად წამოხდარი მოსახლეობის აღსადგინებლად სწრაფად გამოიღო სასურველი შედეგი. ბრძენი მეფის ეს ნაბიჯი მაგალითია ყველა თაობის ხელისუფალათვის.

ურიგო არ იქნება, თუ სწორედ აქ გავიხსენებთ მემატიანის მიერ საოცარი სიზუსტით გამოკვეთილ სატკივარს ჩვენი ქვეყნისა, რომელსაც კარს მონღოლთა ურდო მოსდგომა:

„ - განძღეს და იშვებდეს და უწესობად მიდრკეს სიძვათა შინა და მიურალობათა უგუნური კაცნი, მეფისა კარსა ზედა არა ყოფისა ღირსნი და აწ კარსა ზედა მყოფნი“. საქართველოს ისტორიაში ლაშა-გიორგი ტოლს არავის დაუდებს არც სამშობლოს სიყვარულთ, არც საბრძოლო ოსტატობითა და არც სიმაჟავთ, მაგრამ ზნეშერყეული ქვეყანა, რომელიც ინტრიგითა იქნევს ხმაღს, მტრისთვის იმდენად საშიში აღარ არის.

შაშქორის ბრძოლის წინ, როდესაც მზებრავთა რაზმმა მოიტანა ამბავი მტრის უზარმაზარი ლაშქრის შესახებ, ზანგრძლივი ლაშქრობით გაბეზრებული ქართველთა სარდლობა და ჯარი ერთიანად სიზარულს მოუცავს მტრის სახელოვის გამო. ერთილა გაჰკვირვებითა - ნუთუ ასე ეიმედებათ თავიანთი „სიმრავლე-აურაცხელობა“, რომ გამარებული ადგილები მიუტოვებითა და წინ გამოსულანო.

ყმათაღმწერელს „მონღოლთადროინდელ მატიაზეში“ ასეთი ამბავი აქვს მოთხრობილი - მანღატურთუხუცეს ბექას ტყვედ აყვანილმა თურქებმა აუწყეს - „აზატ-მოსე ოცდაათი ათასისა მხედრითა წარვიდაო ვაშლოვანს და ორმოცი ათასი დაუტევა და წარმოავლინა ტაოს, ზვაღე ანუ ზეგე მოვალსო“. ბექამ ცნობა სანდოდ მიიჩნია და ლაშქრის ერთი ნაწილი თავისი ყრმა შვილის, სარგისის მეთაურობით დაადევნა აზატ-მოსეს (ყრმად, იმდროინდელი მნიშვნელობით, ოც წლამდე ასაკისა იწოდებოდა).

„ხოლო წარისწრაფა სარგის და მიეწია ვაშლოვანის მათა ზედა მიმავალსა თურქსა. და ვითარ იხილეს უკანა კერძო ლაშქარი, განკვირდეს და მსწრაფლ მოაქციეს ჰუნენი სარგისის კერძო. იხილეს სიმტრო ლაშქრისა, რამეთუ იყვნეს მესხნი ზუთასი, ხოლო თურქნი - ოცდაათი ათასი. განიხარეს და ჰგონეს მოწყვედა ყოველთა.

მაშინ მხედარნი სარგისისნი ზედა მიეტყვენეს უშიშრად, ხოლო სარგის წინა განეწყო და საპანი მისნი მიეტყვენეს მხნედ. იქმნა ომი სასტიკი. და პირველსავე შეკრებასა მიდრკეს თურქნი სივლტოლად და იოტნეს ძლიერად“. ბრძოლის ველზე დარჩა დაღუპული ზუთას ცამეტი თურქი და ზუთი ქართველი.

ტატიტუსის ცნობით ფარსმან პირველს ასე მიუმართავს ლაშქრისთვის პართელებთან ბრძოლის წინ: „ - აქ ვაუკაცებია, იქ კი ნადავლი!“ (ქართული წყაროს თანახმად: „ - აპა ლომონი მძინვარენო, ცხვარანი დასეტყვილინი!“).

ამ კუთხით საინტერესოა აგრეთვე ფარსადან გორგჯიანიძის ერთი ცნობა ლუარსაბ I-ის შესახებ. მისი თქმით, მეფე ასე შთააგონებდა თავის ლაშქარს - „მამაცანი კაცმანო უნდა თავის თავი მგელს ამსგავსოსო და მტრის ლაშქარი ცხვარი ეგონოსო“.

თავად ლუარსაბი ხომ საარაკო მებრძოლი იყო. გარისის ბრძოლას, ხანდაზმულობის გამო, გორაკიდან ადევნებდა თვალს რამდენიმე მოხუც სარდალთან და სასულიერო პირთან ერთად. მეფისწულ სიმონის მიერ ოტტებუნი მტრის ერთი რაზმი ალყიდან გასვლას სწორედ ამ გორაკის გავლით ეცადა და მეფეს და მის მციერ ამალას კი გადაწყვედა. მეფემ მხლებელს შუბი გამოსტაცა და მტერს ეკვეთა. მაღელ, დაღეწილი შუბის წილ, ხმალი იშოშვლა, როცა ისიც დაემსხვრა, ცხენის დაძვერებით განაგრძო ბრძოლა და რამდენიმე კაცი ასე ჩამოყარა ცხენებიდან. სათაყვანო მამულიშვილი წარმოუდგენელი უიღბლობის მსხვერპლი შეიქნა - ყველა იარაღი დაემტვრა, ცხენს ფეხი ნაპარალში ჩაუყარდა და წაიქცა, თავად კი უჩაფხუტოდ იყო, რადგან ბრძოლაში ჩარევა მოულოდნელად მოუხდა...

დაცბრუნდეთ ოღნავ უკან და გავიხსენოთ, რომ ლუარსაბმა მოხუცებულობის გამო უარი თქვა ბრძოლაში მონაწილეობაზე. არადა, მეფეს მთელი ცხოვრება უნდაც არცაა ხელში ხმლით ჰქონდა გატარებული, ანუ ბრძოლა მისი სტიქია იყო. აღნათ მართლა აღარ ერჩოდა მკლავში ძალა, თორემ უარი რატომ უნდა ეთქვა.

ხოლო თუ ასეა, მამ რით უნდა აიხსნას მის მიერ მოგვიანებით განაღებული საარაკო ბრძოლა. ჯერ იყო და მხლებელს შუბი გამოსტაცა და თავად ეკვეთა მტერს, ანუ მცველს უკან ამოფარება არც უფიქრია. არც იარაღების მტერზე შელეწვა უნდა იყოს იოლი დაუძლეველი მოხუცისთვის, მით უმეტეს, რომ მეფეს, თანაც ასეთ სანაქებო მეომარს, განსაკუთრებული ხარისხის ხმლი ეწებოდა. ბოლოს, უიარაღოდ დარჩენილი, ცხენის შეტყვრებით უტყვეს მტერს, ანუ ახალგაზრდისთვის შესაშურ სიჩაუქეს ავლენს.

ლოგიკით ერთადერთ დასკვნის გაკეთება შეიძლება - ლუარსაბ მეფე ომისთვის მართლაც ძალიან მოხუცი იყო, მაგრამ საგანგებო შემთხვევაში მას შეეძლო ხელუხლებელი სასიცოცხლო ძალის გამოხმობა მომავლის მარაგიდან, ასეთი უნარის გამოუმუშავებას კი განსაკუთრებული ცოდნა და აღზრდის მეთოდი სჭირდება.

განა ასევე საოცარი არ არის ვინმე მარტინ ვოლეროს მიერ მანუჩარ ჯაყელზე მოთხრობილი ამბავი - უიარაღო ათაბაგი შედის თურქთა სარდალ მეჰმედ-ფაშას კარავში, სადაც მისი მოკვლა აქეთ განზრახული. მეჰმედის პირისპირ მდგომმა ათაბაგმა ზურგიდან თავდასხმა იკუმანა, მობრუნდა, მკვლელს მოქნიული ხმლი გამოსტაცა და თავისივე ხმლით ჭიპამდე ჩააპო. შემდეგ დანარჩენებს მოუბრუნდა (არ დაგავიწყდეთ - ეს იყო მანუჩარის მოსაკლავად შემართული ათი რჩეული მეომარი). გახლებული მანუჩარი თავზე დაესხა მათ და თურქთა სარდალისთვის რამდენიმე ჭრილობის მიყენება მოახერხა, სანამ საშველად შემოსწრებული თანამებრძოლნი გაარიდებდნენ იქაურობას.

ისტორიულ და ლიტერატურულ ძეგლებში ასევე მოიხსენიება ერთი საინტერესო ქცევა. შეტაკების წინ მავანი მეომარი სანაძლეოს დებს თანამებრძოლებთან - მტრის ჯარში გავალ და გამოვალო. სათანადო პირობის შემთხვევაში იგი უახლოვდება მტრის წყობას, ხმლის ტრიალით გაკვეთს მას და უკან ბრუნდება.

გადმოცემით ცნობილია, რომ სახალხო გმირი შეთე გულახაბიძე, უკვე საქმოდ ხანდაზმული, ბრძოლაში პირდაპირ კი არ ეკვეთებოდა მტერს, არამედ წინმაღაყით თავზე გადაველებოდა პირველ რიგს და იქლა დაბზრიალდებოდა ორი ხმლით. ბუნებრივია, ეს სულაც არ მიუთითებს მის ექსცენტრულ ბუნებაზე. შეთე ამას სავსებით პრაქტიკული მოსაზრებით ჩადიოდა - მტერს ზაფრას სცემდა და მისიანს ამხნევედა უჩვეულო სიყოჩაღით. მხნეობას კი, იმდროინდელ რკინებაში, გადამწყვეტი მნიშვნელობა ენიჭებოდა.

ხალხური ლექსის თანახმად - „სამეჯრა ჰქონდა შეთესა აზარი ათავებული“. აზარი ასი მტრის მოკვლას ნიშნავს და, თავად შეთემ, მეფისნაცვალ ვორონცოვთან საუბრისას, განმარტა, რომ ეს სამასი კაცი მასთან პირისპირ შერკინებაში იყო დაღუპული, თორემ დღენის და სროლის დროს მოკლულთა რიცხვი არც დაუთვლია. თუ გავიხსენებთ არისტოტელეს ცნობას იბერების შესახებ - „საფლავის გარშემო მიცვალეულის მიერ მოკლული მტრის რაოდენობის სარებს არჭობენო“, წარმოიდგინეთ, შეთე გულახაბის საფლავზე რამხელა ტყე უნდა აღმართულიყო.

წინაპართა ოსტატობის აღწერისას არ უნდა დაგავიწყდეს, რომ არც მომხდური იყო ჯაბანი. სამეკობრეოდ მავალი კაცი, რაკილა ამ საქმით ირჩენდა თავს, შესაბამისი ოსტატობითაც უნდა ყოფილიყო თავდაიმედებული. ბუნებრივია, როცა ოჯახის დასაცავად სწირავ თავს, საშოვრისთვის სიცოცხლის საფრთხეში ჩადდება კი ლოგიკას მოკლებულია.

ამდენად, წინაპართა საბრძოლო წარმატებები ძლიერთა შორის უკეთესობის დასტურია და სწორედ ასეთ ცოდნას ეწოდება ხელოვნება. ამის ნათელი მაგალითი მრავლად მოიძებნება ჩვენს წყაროებში, ოღონდ გაწაფული თვალით წაკითხვას მოითხოვს.

ამჟერად საჭაწაწიოდ მხოლოდ ვახტანგ გორგასლის მიერ გარდახდილი ორთაბრძოლები გავიხსენოთ და დავაკვირდეთ, თუ რაზე ამახვილებს ყურადღებას საბრძოლო ხელოვნების თვალსაჩინო ოსტატი და მკვლევარი ზურაბ ლეყავა:



ვახტანგის მოკავშირე სპარსთა ფალავანს ფარსმან-ფარუხს ხაზარმა გოლითმა თარხანმა პირველივე შეტაკებისას ხმლის ერთი დაკერით ბეჭამდე ჩაუპო ჩაფხუტინი თავი, რაც მეტყველებს მის ბევრად აღმატებულ ოსტატობაზე მეტოქესთან შედარებით. ამის შემდეგ, ჭაბუკი მეფე თავად გადაწყვეტს ხაზართა უძლეველ ფალავანთან შერკინებას. აქ ჯუანშერის მიერ საიცრად დრამატული, განცდით დაშუბტული სურათია დახატული: - „მოიტკა ვახტანგ და აღჯდა ტაიჭსა თვისსა, და რქუა სპათა თვისთა: „ვეედრებოდეთ ღმერთსა და ნუ შეძრწუნებდით“. წარვიდა ვახტანგ, და დღვა სპანი მისნი ზურგით მისსა; შეძრწუნებულნი და სავკენი მწუხარებითა თვის-თვისსა სჯულსა ზედა ვედრებოდეს ღმერთსა“.

ემოციით დაშუბტული მკითხველი მოვლენათა შემდგომი გამძაფრების მოლოდინშია, მაგრამ ვახტანგი, ასევე პირველივე შეტაკებისას, გამჭოლ განგმირავს თარხანს - „აღიზანნეს და მიეტყვენეს ურიითერთას, და პირველსავე შეკრებასა სცნა ვახტანგ ოროლნი სარტყელსა ზედა; და ვერ უფარა სიმაგრემან საჭურვლისმან, და განვლო ზურგით...“

ასეთი მოულოდნელი, დოკუმენტური სიმშრალით ასრულებს ჯუანშერი ამბავს ვახტანგის საბრძოლო ნათლობისა. აღბათ ზუსტად ასე მოხდა და იმიტომ. ამბის დასასრული თუმცა ნაკლებ ფერადოვანია, მაგრამ უფრო მრავლისმეტყველია, ვიდრე ბუმბერაზთა მრავალღიანი კვეთება და იარაღის ლაწალუწი.

მეორე დღეს მეფეს ოვსთა ფალავანთან უწევს შერკინება, გოლიათ ბაყათართან, რომელსაც „მოესრა ყოველნი მებრძოლნი მისი: რამეთუ იყო სიგრძე მშვილდისა მისისა თორმეტი მტკაველი და ისარი მისი ექუსი მტკაველი.“

მეტოქის წახედნას ვახტანგი მდინარის გამოღმინდანვე იწყებს, როცა შეახსენებს, რომ მეფეა და ამით ბაყათარმა თავად უნდა გამოსტოპოს მდინარეში.

„მაშინ ვახტანგ უკუდგა. გამოვლო მდინარე ბაყათარ, და უწყო სროლად ისრითა. მაშინ ვახტანგ სიფიცხლითა თუალთათა, და სიმაზვილითა გონებისათა, და სიკისკასითა ტაიჭისა მისისათა ირიდებდა ისარსა: რამეთუ შორსვე იხილის ისარი მომავალი, და უხლდებოდა და სიმაგრევითა მიუახლებოდა... და ვერა ჰკრა ისარი, ორისა ისრისაგან მეტი, ბაყათარ ფარსა ვახტანგისსა, და ვერა ჰკუეთა ყოვლად. და კუალად ჰკრა სხუა ისარი ცხენსა ვახტანგისსა, და გაავლო შიგა. და ვიდრემდე დაეცემოდა ცხენი ვახტანგისი, მიუხდა ზედა და და უხეთქა ზრმალი მხარსა ბაყათარისსა, და ჩაჰკუეთა ვიდრე გულამდე.“

მაშინდა დაეცა ცხენი ვახტანგისი, სწრაფით მიჰყო ხელი და შეიყრა ცხენი ბაყათარისი.“

ერთობ ცივი გონებით წარმართავს ამ თავებურდამხვევ შერკინებას ჭაბუკი მეფე, „სიმაზვილითა გონებისათა“ ირიდებს ბაყათარის ნატყორცნ ისრებს. ამასთანავე, ორთაბრძოლას მაშინ კი არ ჩათვლის დასრულებულად, როცა მეტოქის მოსპობს, არამედ როცა მისი ცხენის სადავეს დაისაკუთრებს, რათა ამხედრებულმა განაგრძოს ბრძოლა. სხეულისა და გონების ასეთი ერთობა მრავალწლიანი გამოცდილებით დაფურთხული მორკინალისთვისაც კი შესაშური და წვრთნის განსაკუთრებულ ცოდნაზე მიუთითებს.

არ დაგვაკოწიფებს - ამ დროისათვის თექვსმეტი წლის ვახტანგს საკუთარი საბრძოლო გამოცდილება არ გააჩნდა. ეს კი იმაზე მეტყველებს, რომ საურმაგ სპასპეტი, მამამძუძე და მასწავლებელი მისი, მორკინალის აღზრდის საოცარ სისტემას იყო ნაზიარები.

ბერძენთა სპასპეტ პალიკარპოსთან შერკინებისას ვახტანგი ფარიკაობის ჩინებულ ცოდნას ამჟღავნება: „და აღიზანნეს ორთავე მათ განწყობილითა ხმითა საშინელითა, და იყო ხმა იგი ვითარცა ხმა ქუხილისა, რომლითა შეიძრა ქვეყანა. და დასცა ლახუარი პალიკარპოს ფარსა ვახტანგისსა, რომელი იყო ვივრის ტყავისა, და განავლო ფარსა ვითარ წყრთა ერთი, რამეთუ იყო სიმსხო ლახურისა ვითარ მკლავი კაცისა. და მისცა ფარი იგი მეფემან ლახურასა მისსა, და მიეტევა პირისპირ, და სცა ზრმალი ჩაბალახსა ზედა და განაპო თავი მისი ვიდრე ბეჭამდე.“

ასევე საინტერესოა ვახტანგის შერკინება სინდთა მეფესთან: „მაშინ იწყეს რბევად მრგულივ ნავარდსა, და ღონესა ეძიებდეს ორნივე, რამეთუ შეჰყვეს წუერსა პოროლისასა. მაშინ დაიჟამა სინდთა მეფემან შვეოლა ვახტანგის პოროლის წვერისა და შეუტევა,



რათამცა სცნა ჰოროლნი. ხოლო სიმხნითა და სიკისკასითა ტანისა მისისათა მიუდრკა ვახტანგ ჰოროლსა და წარხდა, და შემოუძრგლო ვითარცა გრიგალმან და სცნა ჰოროლნი სინდთა მეფესა ბეჭსა მარცხენასა. ვერ უფარა სიმაგრემან საჭურველისამან, და იწყელა წყლულებითა დიდითა, რამეთუ წინათ განვლო წყრთა ერთი. და ჩამოიჭრა სინდთა მეფე, და მივიდა ზედა ვახტანგ, ჩაჰყო ხელი და უჰყრა ფერხი მისი, და თრევით მიიღო წინაშე სპარსთა მეფისა.“

\* \* \*

ერთად თავდაყრილი ეს საოცარი ამბები კიდევ უფრო გვიმაფრებს იმის შეგრძნებას, რომ საქმე გვაქვს არა სხვადასხვა მიმართულების საბრძოლო გამოცდილებათა მარტივ ჯამთან, არამედ ამ ბაზანგ აღმოცენებულ და განვითარებულ ურთულეს სისტემასთან. თუ გავიხსენებთ იმასაც, რომ ბრძოლის წინ სრულდებოდა საგანგებო „როკები“ და „დავლურები“, თვალნათლივ დაეინახავთ მეომრის ფიზიკური და ფსიქოლოგიური მომზადების არა ოდენ დროის შესატყვის, არამედ ფრიად დაწინაურებულ ცოდნას.

ქართული ტრადიცია მეომარს ადრეული ასაკიდან უყალიბებდა მებრძოლ სულს და ამ აღზრდას საფუძვლად, გარდა სამშობლოს სიყვარულისა, პიროვნული ღირსების გრძობასაც უდებდა. ხუთიოდ წლის ვაჟი რომ შესულიყო სახლში, ხანდაზმულნი პატივისცემას ფეხზე წამოადგომით გამოხატავდნენ თურმე.

როცა დემეტრე თავდადებულს მონღოლებმა ქაიროზე შეტევისას შეუთანხმებლად წინ გაჭრისთვის პასუხი მოსთხოვეს, მეფემ განუმარტა – ქართველებს ბრძოლაში სხვისი ზურგის ცქერა წესად არ გვაქვსო.

ღირსების გრძობა ჩვენში არც გლეხს ჰქონია ნაკლები. როდესაც მეგრულ გლეხთა აჯანყების მეთაურს უტუ მიქავას ჰკითხეს - რისთვის იბრძვითო, უპასუხნია – კაცის კაცი არ უნდა არსებობდესო. ასეთი შესასური სისადავით ჩამოაყალიბა უსწავლელმა ქართველმა გლეხმა ადამიანთა იდეალური საზოგადოების ფორმულა.

ხალხურ გადმოცემებში იკვეთება, რომ კოპალა, იახსარი, პირქუში და ჯგრაგი თავდაპირველად ხორციელნი ყოფილან და სალოცავებად საარაკო მებრძოლებითა და მართალი ცხოვრებით იქცნენ. ისინი ღმერთსა და ადამიანებს შუა მოიაზრებთან და ღვთისმშვილებადაც მოიხსენებინან. ერთი ხატის თქმით – როგორც ხორციელნი ჩვენ გელოცულობენ, ისე ჩვენ ველოცულობთ მორიგესაო.

ქაჯავეთის დასალაშქრად მიმავალ ხატებს მოკვდავი მეომარიც მიჰყავთ თან, გახუა მეგრელაური, ოღონდ აფთხილებენ – ხორციელნი ჩვენთან ვერ ივლით, გვამიდან ამოდი და ისე წამოგვეყვიო(!).

ხალხურ პოეზიაში ერთი-ორი იმისთანა ლექსიც მოგვეძებება, რომელშიც გმირი ხალხის უმაღურობას უჩივის - სანამ დალხენილნი არიან, არავის ვახსენდებო. ამის დასტურია ეს სტრიქონებიც: „კარგ ყმასა სწუნობს სოფელი, იტყვიან – კარგი რად არი, რამე რო გაუჭირდებათ, ყველა იბარებს – სად არი“.

იოსებ თბილელი კი „დიდმოურავიანში“ ასეთ სიტყვებს ათქმევინებს გიორგი სააკაძეს - „არ გავიდა სამსახური, რავინდ ბევრი ჭირი ვნახე, ცუდად წახდა გარჯილობა, ბედი ამაღ გავირჩხაზე“-ო.

ქართველი გმირის სრულყოფილი პორტრეტის დახატვა ჩვენს ძალებს აღემატება და ჯგობს შემოვიფარგლოთ რამდენიმე ეპიზოდით ვაჟა-ფშაველას ცხოვრებიდან, რომელშიც სულ სხვა კუთხით წარმოჩინდება დიდი პოეტის პიროვნება.

აკაკის მონათხრობი: იმ ხანად თბილისში სტუმრობდა „ახალ ერმაკად“ მონათლული კახაკთა ატამანი ამინოვი, რომელსაც იმდროინდელი რუსული პრესა ხოტბას ასხამდა და გმირად სახვდა, „ივერიას“ კი თავის პუბლიკაციაში საცინლად აუგლია. ხანჯალმლოერებული ამინოვი სწორედ იმ დროს შეჭრა კახინებში სერგე მესხს, როცა მასთან აკაკი და ვაჟა იმყოფებოდნენ სტუმრად და მოუთხოვია ბოდიში და უარყოფა კრიტიკისა, რაზეც სერგე მესხს უარით უპასუხნია. ამაზე ოფიცირი დამუქრება - ნახევ რაც მოგვიფაო. ვაჟა დინჯად წამომდგარა და უთქვამს - სანამ შენი გვიანხია, ერთი ჩვენიცა ნახეო. ჩაუვლია კისერში ხელი, გამოუყვანია კიბესთან და ისეთი პანდური დაუხვლია,





რომ თავკერძად გორვით ჩაუთავებია კიბე და ქვაფენილზე გაშხლართულა. შერცხვნილ ატამანს იმავდღეს აუკრებია გულა-ნაბადი საქართველოდან.

ვაჟა ბრგე კაცი ყოფილა და ჩინებული მოკრივე. ამბობენ მჯილის დაკვრით გოგონას ფიცარს ამტვრევდაო. იგი თავისი კუთხის ხალხის ქომაგი და იმედი იყო, რის გამოც მუდმივ დავა ჰქონია მეტყველებთან, რომლებიც გლეხებს გადასახადს თხოვდნენ, ვაჟა კი იმახდა, რომ ტყე ფშავლებისა და მეფეს არაფერი ერგებო. ერთხელაც, ამ ნიადაგზე, მეტყველს და მის რაზმს მუხანათური თავდასხმით შეუპყრიათ ვაჟა. მოგვიანებით ვაჟას გაუგია - მეტყვევ ამჟამად ტყისმცველებთან ერთად ახმეტაში მიდისო...

პეო მარტოლეკის მოგონებით ამბის დასასრული შემდეგნაირად გამოიყურება: „ - მალე ჩვენც მოვიკითხეთ ვაჟა: რა იქნა აქამდის-თქო. მაგრამ რას ვხედავთ? მეტყვევ ცხენიდან გადმოვგლო, იდგა შიგ იორში მათრახის ტყაპატყუპი. შხეფავს ტყისმცველებსაც, აი ჩამოყარა ცხენებიდან წყალში, ზოგი ცხენს ჩამოჰკიდებია, ზოგს - ცხენი გაუშვია და თავის გადარჩენას ცდილობს. იორიც მოდილებული იყო.

აი ვაჟა გამოვიდა იორიდან და რახტის ძვრიალით მოავლო ცხენი დუქნის წინ. ამ სანახაობაზე ჩვენ ყველას გვეცინებოდა.

- ხომ დაეთაქლე კარგადო! - წაილაპარაკა ვაჟამ.“

\* \* \*

გმირთა გალერეაში ქვეყნისთვის შეწირულ რაინდებს ტოლს არ უდებენ ქართველი მანდილოსნებიც, რომლებიც არა მარტო ღირსეულ მამულიშვილთა აღზრდით, ღვაწვითა და მოწამებით, არამედ ხშირად იარაღით ხელში საარაკო სიმაძაცისა და საბრძოლო ოსტატობის მაგალითს უჩვენებდნენ ვაჟკაცებს. შთამომავლობა სასოებით ინახავს მარიამ ხერხეულიძის, მათა წყნეთელის, თამარ ვაშლიანელის, თინა წაყისელის სახელებს.

ეპისკოპოს ჟაკ დე ვიტრის (XIII სკ) „იერუსალიმის ისტორიაში“ ამგვარ ცნობას ვხვდებით: - „ისინი (ქართველები) არიან დიდად მედგარი და მამაცი ბრძოლაში, სხეულით მძლავრნი და მხედრობით ძლევამოსილნი. მათ სასტიკად ჰყავთ დაშინებულნი სარკინოზები, ხშირი თავდასხმებით ამარცხებენ მათ მოსაზღვრე სპარსელებს, მიდიელებს და ასირიელებს...“

მათი კეთილშობილი ქალები ამორძალთა მსგავსად შეიარაღებულნი იბრძვიან რაინდთა მხარდამხარ.“

აქ, შემდგომი მსჯელობისთვის, საინტერესო იქნება სულხან-საბაეული ორი განმარტების მოხმობა: ფუნდრუკი - ვაჟთა მიერ სბროლა, ხლდომა და სხვა სიკისკასენი; ხუნტრუკი - ქალთა მიერ ფუნდრუკი ძალისაგებ მათისა;

ამ განმარტებებში ნათლად ჩანს, რომ ასპარეზობებისას ქალებს სახეობათა მხრივ შეზღუდვები არ ჰქონიათ და ერთადერთი სხვაობა ფიზიკური შესაძლებლობანი იყო.

საბრძოლო გაწვეთნილობა ქართველი ქალისთვის უადრესად მნიშვნელოვანი იყო, თუ გავიხსენებთ, რომ ოჯახზე თავდასხმისას, მაშველის გამოჩენამდე, იგი ქმარს უნდა დასდგომოდა მხარში, ქმრის ლაშქრად ყოფნისას კი მარტოს უნდა დაეცვა კერა.

გადმოცემით გვსმენია, რომ გასულ საუკუნეში ხანდაზმულმა თუმის ქალმა, რომელსაც, სახლში მარტოდ მყოფს, სათარეშოდ შემოსული ლეკები დასხმიან თავს, სამი მათგანი წინდის ჩხირებით განგმირა.

მსგავს ამბავს მოგვითხრობს ერთი ფშაური გადმოცემა: „ნანაი აფხუშოელ ქალი ყოფილა. თურმე ჩარგლისაკე მივიდოდა, გადასცილებულიყო კი ემ ზევსა და გამაზღვომიყო ერთ ლეკი. დიდ შემძლე ქალაი იყვის თურმე ე ნანაი. გაჰქეუულიყო ტყე-ტყე, მარა, რო დადლილა, უფიქრნია, რო დამდგარიყო და შებრძოლებოდა ლეკსა. ხელში ჩხირწინდის მეტი არაფერი ჰქონიყო. მიჰფერნია ი კბილებამდე შეიარაღებულ ლეკი. ნანას იმის იარაღისათვის ყური სრულობით არ უთხოვბია, არც კი დაენებებია თავისი იარაღის ხმარა. ხმალი წელზეთ აუგლიჯავს და ლეკისად სული გაუფრთხობინებია...“

ფშავ-ხევსურეთში ერთი ფრიად საინტერესო გუნდური შერკინება აღწერილი: შხოლით (მომცრო სახრე) შეიარაღებულ დედაკაცებს უნდა დაეცათ სამანი



შემოსაზღვრული ადგილი მომხდურთაგან (ამავე სოფლის კაცები), რომლებიც ცხუნზე ამხედრებულნი უტყველენ ქალებს. როგორც ამბობენ, იმეათად თუ რომელიმე მხედარი გაარღვევდა დაცვას. მეტწილად ისინი გალაზულები რჩებოდნენ.

\* \* \*

დასასრულს საგანგებოდ აღვნიშნით უმთავრესი თავისებურება ჩვენი ერის ისტორიისა. ეს არის დედა ეკლესიის ფასდაუდებელი ღვაწლი ერის გადარჩენაში. ალბათ მართებულად შენიშნავს ზვიად გამსახურდია - „ქართული ქრისტიანობა თავისი არსით არის სამხედრო ქრისტიანობა. ეს არის მოყმეთა, მებრძოლთა ქრისტიანობა და ასევე შეიძლება ითქვას, რომ საქართველო იყო ერთი მთლიანი სულიერი ორდენი წმინდა გიორგისა.“

და მართლაც, დედა ეკლესია განუყოფელი ტრიადის - ენის, მამულისა და სარწმუნოების დაცვის უმთავრესი ბურჯი იყო ოდითგან და არა ოდენ ერის სულიერი აღზრდითა და ლოცვა-კურთხევით, არამედ ხშირად საბრძოლო ხელოვნებისა და თავგანწირვის საარაკო მაგალითებითაც კი. გავიხსენით თორნიკე ერისთავი და თვედორე მღვდელი. არაერთ ბრძოლაში კი, როგორც მემამულე იტყვოდა, თავად მღვდელთმთავარი „მიუდლოდა ლაშქარს ვითარცა ჩახთაული“.

### სიტყვის კონა

„აქ ლექსიკონი არ იყო, და-ცა-ჰკარგოდათ ქართველთა, უკრძალველობით ფურცელნი გაუბნაიყ ქართ ველთა.“  
სულხან-საბა

დღეისთვის ხალხური შეჯიბრისა და თამაშობის ათობით სახეობა, ათასობით ილეთი და სფური ელის სერიოზულ მკვლევარებსა და მიმდევრებს. ყოველივე ეს კი, ბუნებრივია, საჭიროებს სათანადო ლექსიკას. ამის გამო წინამდებარე ნაშრომის ყველა მიმართულებას ერთვის შესაბამისი სიტყვის კონა. ეს არის ფიზიკური აღზრდის ეროვნული სისტემისთვის ტერმინოლოგიის მოკრებიისა და პირველადი მოწესრიგების მცდელობა. ვფიქრობთ იგი გარკვეულ სამსახურს გაუწევს ქართულ არმიასა და სპორტსაც, მით უფრო, რომ ეს დარგები ყველაზე მეტად იმყოფებიან ბარბარიზმების ტყვეობაში.

არადა, ჩვენს ენას ამ მიმართულებითაც გასაოცარი შესაძლებლობანი გააჩნია. მარტო აქ თავმოყრილი სიტყვების გაცნობა-გახსენებითაც კი ქართველი თავიდან აღმოაჩენს მშობლიური ენის სიდიადეს და იმასაც, რომ ენა უმთავრესი იარაღია ჩვენი ერის უკვდავებისა, ოღონდ, თუ გინდა მართლად გემსახუროს, ხმლის მსგავსად, მასაც ფანჯისგან დაცვა ჭირდება და დროის შესატყვისად გაღესვა.

იოანე-ზოსიმესი არ იყოს, ათასგვარი საიდუმლოთი დაყურსული ჩვენი ენა ყველაზე ნათლად მეტყველებს, თუ ვინ ვართ და რა გზა გამოგვივლია უდიდესი ცივილიზაციიდან გადარჩენილ და ფერფლიდან არაერთხელ აღორძინებულ ერს. აბა დააკვირდით - საოცარ ქართულ ზმნას თითქოს ჩვენი დღევანდელი განვითარების დონე არც აკმაყოფილებს და გველოდება, როდის დაგვჭირდება კვლავ სრული სისავსით.

რაც შეეხება დამწერლობას, მეცნიერთა აზრით ზმნები „ჭრა“ და „წერა“ ერთი ძირისანი არიან და შესაძლოა „წერა“ ზმნა ასო-ნიშნების ქვაზე ჭრის დროინდელია. ამ ძირიდან მოდის სიტყვა წერაკვიც. მცირე ხრამის კლდეზე ძვ.წ. XII ათასწლეულში ამოკვეთილი ეს ნიშნები შესაძლოა დამწერლობის ერთ-ერთი უხვნეი ნიმუში აღმოჩნდეს.

სიტყვა „ნაჭრელი“, რომელიც ამჟამად ნაქსოვი ორნამენტის მნიშვნელობით იხმარება აღმოსავლეთ მთიანეთში, ქვაზე (ან ხეზე) ნაკვეთ სახეთა ერთობლიობას (ჩუქურთმას) უნდა რქებოდა. შესაძლოა იგივე მდინარებიდან მოდის ჰანგთა ჩასაწერი საშუისკო ნიშნების სახელი - „ჭრელები“.





აპოლონიოს როდოსელის მიერ ნახსენები კოლხური კვირბები, რომლებიც ამ დროისათვის სახმელეთო და საზღვაო გზების ყველაზე სრულყოფილ აღწერად იყო მიჩნეული, დამწერლობის არმქონე ხალხს როგორ უნდა შეედგინა?

მიზეზთა გამო აქ თავმოყრილ სიტყვათა უმეტესობა თითქმის დაგვიწყებასა მიცემული და ხშირად ტლანქი უცხოური შესატყვისითა და კალკითაა ჩანაცვლებული. რით არა სჯობს მაგალითად „პერკოტს“ - „აბრაგინი“, „დისტანციის დაცვას“ - „გორინი“, „ორინტორებას“ - „სეთი“, „ბუნებრივ პირობებთან შეგუებას“ - „გარისობა“, „იმიჯს“ - „ადი“ და ა.შ. იმედს ვიტოვებთ, რომ შემოთავაზებული ტერმინოლოგიის ნაწილი, თუ კი ის სავარჯიშო დარბაზში შეაღწევს, ამ გზით მინც დაუბრუნდება ქართულ მეტყველებას.

გარდა ამისა, ზოგი ტერმინის მნიშვნელობა დაკარგულია ან ფერშეცვლილი და მათი აღდგენა საგანგებო ანალიზს მოითხოვს. მაგალითად, სულხან-საბას ლექსიკონში გვხვდება სიტყვა შემდეგი განმარტებით - „მაკარტო - ხრიკი მორკინალთა“. ამავე დროს, ზოგიერთ კილოკავში მაკარტელი გამოითქმის როგორც მაკარტელი (ამავე მნიშვნელობით იხმარება „მაკარატო“). აქედან იბადება კითხვა - შესაძლოა თუ არა, რომ „მაკარტოს“ რაიმე საერთო ჰქონდეს ფეხბურთ ჩავარდნით მოცუვასთან, რომელსაც „მაკარტელას“ ეძახიან?

და კიდევ ერთი - მრავალი წყაროდან ერთად თავმოყრილ სიტყვათა კონა უფრო შთამბეჭდავად გვიჩვენებს, თუ რაოდენ დიდ და მკითხველთა ფართო წრისთვის დღემდე უცნობ ფენომენთან გვაქვს საქმე. საჭაშნიკოდ ავიღოთ რამდენიმე სიტყვა:

- გოთაული - საერო საქმიდან განმდგარი, იარაღით მებრძოლი
- გლუნაობა - ყინულზე თავმოხრილი ჯოხებით თამაში
- ებანი - დაფი, ტინბანი, საკრავი განმარისხებელი გულთა კაცთა
- ლაშქართა გარდახდვა - უძიმძის სასჯელი, სამხედრო უფლების ჩამორთმევა
- (შემორჩენილია წყარო, რომლის თანახმადაც ზეთთა მეფემ, თელეფინუმ ერთ-ერთი დიდგვაროვანი დასაჯა იარაღის აყრითა და სამეურნეო საქმეზე გამწესებით).
- მემთარხე - მეომრის მწვეთნელი
- მსახვრალი - გრძნებით მძინვარე მხეცნი მოამშვიდიან
- სამანო - სასისხლო გადასახადი წაქეზებისთვის
- სამდგომი - ძველნი კაცნი ბრძოლათა ორთა ანუ სამთა ცხენთა ზედა მიმოვლდებოდიან ჩალისობა - რიგეობით ომი
- ჩახთაული - ლაშქრის უკან მიმალაველი
- ხინტიკირა - თვალახვეული ხანჯლაობა

ამოკრეფილ სიტყვის კონაში ბევრია კუთხური და არქაული ერთეულები, მაგრამ ისინი ყველა ჩვენი ენის პირმშობა და ხშირად სრულიად უსამართლოდ მივიწყებული. როგორც კ. გამსახურდია აღნიშნავს - ქართულს, განსხვავებით მეტწილ ევროპულ ენათაგან, რომლებიც ბუნებრივად მოიხმარენ მონათესავე ენის ლექსიკურ ერთეულებს, განვითარების სხვა რუსურის, თვინიერ კილოკავეებისა, თითქმის არ გააჩნია. ამავე საკითხს ეხება ვაჟა-ფშაველაც ერთ-ერთ წერილში, სადაც გულისტიკვილს გამოთქვამს იმის გამო, რომ ელავებიან - კუთხური სიტყვა „მოცხარი“ რად იხმარე, ჩვენებურად მაგას „სმაროდინა“ ჰქვიაო. ვაჟა პასუხობს, რომ მრავალრიცხოვან ერთა დიდ და სახელგანთქმულ ენებს ხშირად ერთიდაიმავე სიტყვით მრავალი ცნება აქვთ აღწერილი, მაშინ როცა ქართულში თითოეულ ამ ცნებას რამდენიმე სინონიმი გააჩნია და რომ ეს სინონიმები სიმდიდრეა ენისა. აქ გავიხსენოთ სტრიქონი მუხრან მაჭავარიანის ლექსიდან - „წვიმა გინდა? მარტო წვიმას აქვს სახელი ცხრა“ (ქვემოთ, ერთ-ერთ თავში, გარისობის სიტყვის კონაში, თავმოყრილია წვიმის სამოცამეტი სინონიმი!).

ნაშრომის თავებზე დათრულ სიტყვის კონაში ზოგი ტერმინი არაქართული წარმომავლობისაა, მაგრამ ცოცხალი თაობის მენსიერებაში ამგვარი სიტყვებით არაერთი ცნება აღიწერება და მკვლევარისთვის ისინი აუცილებელია მოპოვებული მასალის ანალიზისათვის.

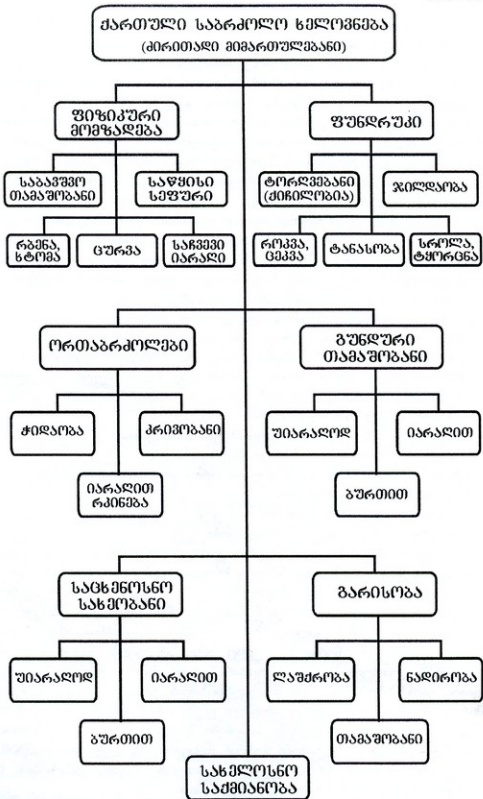



## თავი II

### სახელობათა აღწერა

ზნენი სამამაცონი, ცურვის ხერხები, მშვილდონობა, ცხენონობა, ნაოსნობა, თამაშობანი, ბერიკაობა-ყენობა, გუნდური თამაშობანი;

„და იყო ყოველგან მშვიდობა, წარმატება, დღითი-დღე შემატება სამეფოსა ღმრთივდაცულისა მეფისა თამარისი, ხოლო სპანი მისნი - განსვენებასა, ნადირობასა და ბურთობასა“.

„ქართლის ცხოვრება“

ქვემოთ აღწერილი სახეობანი ძირითადად სამხედრო-გამოყენებითი ხასიათისანი არიან და მიზანს მეტწილად ფიზიკური ზიანის მიყენება წარმოადგენს. ამდენად, საჭიროა მათი გარკვეული შეთავსება სპორტთან, სამსახურ წესების განსაზღვრა, რათა შესაძლებელი შეიქნას დღინება (მოვარჯიშის დონის განსაზღვრა), აგრეთვე საჩვენებელი გამოხვედლებისა და შეჯიბრებების მოწყობა.

განწესრიგების სირთულეს განაპირობებს თავად ღარვის თავისებურება. მაგალითისთვის ავიღოთ ხელის მტკვნის აღწერა:

1. როცა უძრავ მტკევანს განვიხილავთ, აღწერა უნდა დაიყოს ორ ჯგუფად:
    - ყველა სიბრტყეში აღწერა გაშლილი მტკვნისა;
    - იგივე სხვადასხვაგვარად მოკუმშულ მდგომარეობაში.
  2. თუ მოძრავ მტკევანს განვიხილავთ, აღწერა იყოფა შემდეგ ჯგუფებად:
    - სწორხაზოვანი მოძრაობა მიმართულების ასახვით (ათვის წერტილი ხან შემტვეია, ხან - შეტვეის საგანი), რაც დაყოფილია აგრეთვე წინამხრის მიმართ მტკვნის განლაგების მიხედვით (მაგ. ბლიკნა, ჯიჯა, ქიმუნჯი...);
    - არასწორხაზოვანი მოძრაობა იგივე მსაზღვრელებით (მაგ. აბრაგანი, ქურჯვა, გაკვრა...)
    - რთული მოძრაობა (როცა გადაადგილება რამდენიმე მდგენელის ჯამია) იგივე მსაზღვრელებით (მაგ. აფრაკი, დაკაული, ვერაკი...)
- ყოველ ამთვანს ქართულ ლექსიკაში თავისი დასახელება მოეპოვება, რაც, თავის მხრივ, ამ ცოდნის მაღალ კულტურაზე მიუთითებს.

### ზნენი სამამაცონი

„ჩემსა სიმცროსა გამზრდელნი სამუშაითოდ მზრდიდიან, ასრე გავიდი საბელსა, რომ თვალნი ვერ მომკიდიან.“

თათბირი ნურადინ ფრიდონისა

ვარჯიშის ეროვნული სისტემის სახელგანთქმულობაზე მეტყველებს ბოსფორში ნაპოვნი ძველზე ამოკვეთილი წარწერა, რომელიც მოგვითხრობს უდროოდ დაღუპულ გიმნასტიკის მასწავლებელზე, კოლხეთიდან მიწვეულ ფარნაკ ფარნაკის ძეზე. „მის უნარს ინახავს ბოსფორის მიწა, ყველა გიმნასტი დასტირის მას მღუპარე ცრემლებითო“ - ნათქვამია წარწერაში.

ზემოთ მოკლედ შევხებით „ვეფხისტყაოსანში“ მინიშნულ ორჭიდს (ნადირობა - ბურთობა), რომელიც თვით ისეთი მკაცრი ხელმწიფის ნებასურვილზე მაღლაა დაყენებული, როგორც როსტევანია. ხანდაზმული როსტევანიც, ქვეყნის მომავალ პატრონზე საუბრისას, განა ამას არ ჩივის - ერთი კაცი არ გამოჩნდა, რომ ჩემსავით იცოდეს „სამამაცონი ზნენიაო“. რალა თქმა უნდა, არც ისა შემთხვევითი, რომ არჩილ

მეფეც ამავე სახელით - „ზენი სამამაციონი“ მოიხსენიებს ვარჯიშთა მის მიერ აღწერილ სისტემას.

## ფუნდრუკი

ფუნდრუკი, ვარჯიშისგან განსხვავებით, საჩვენებელ-სანახაობრივ მხარესაც შეიცავს. ქვემოთჩამოთვლილი სახელობანი საბას ლექსიკონიდანაა ამოკრეფილი, რადგან დღეს მათი მკრთალი ანარეკლიაა შემორჩენილი.

გადმოცემის თანახმად ილიონის (ტროას) დამარცხებული ილოსი ფრიგიის ათლეტურ თამაშობათა გამარჯვებული გახლდათ.

თუ დადასტურდა ვარაუდი იმის შესახებ, რომ მინოსური კულტურა წინარეპართულია (ყოველ შემთხვევაში ვერც ვერაინ გვეცილება ამაში), მაშინ ჩვენებური ფუნდრუკის უძველეს ნიმუშად შესაძლოა მოიხსენიოთ მინოსის სასახლის 35 საუკუნის ფრესკა. მასზე გამოსახულია აკრობატი, რომელიც წინმაღაფით ახტება გამოქანებულ ხარს. სანახაობა, როგორც ჩანს, ტრადიციული იყო, რადგან მსგავსი სცენა კერამიკაზედაც არის გამოსახული.

ხართან ჭიდება ქართულ ეთნოგრაფიულ მასალაშიც არის შემონახული. სამეგრელოში ვ. ბარდაველიძის მიერ აღწერილია დიდი ღმერთის სახელზე გამართული სანახაობა “კურულობა” (სიტყვიდან კურო). ამ დღეს გამოჰყავდათ საგანგებოდ არჩეული ხარი, აბამდნენ პალოზე და ორი კაცი გარკვეული ხნის განმავლობაში ახლებდა, რის შემდეგაც ხარს აუშვებდნენ კაცთან დასაკვიდებლად. მორკინეს იგი შიშველი ხელით უნდა დაეთრგუნა და გაეკოჭა. ამის შემდეგ ერთმანეთს დარჩეული მორკინაღნი ეპაექრებოდნენ.

სვანეთში კი, „უფლიშიერის“ დღესასწაულზე, რომელიც აღდგომის შემდგომ კვირას იმართებოდა, ლასკარებს, ანუ სამეზობლოებს გამოჰყავდათ დარჩეული ხარები და ერთმანეთთან აჭიდებდნენ.

აქ გავიხსენოთ, რომ ჩვენს ენაში საგანგებოდ გამოჯნულია ცხოველის ცხოველთან, კაცის ცხოველთან და კაცის კაცთან ორთაბრძოლა. პირველ ამათგანს ბულრაობა, მეორეს ჭიდება და მესამეს რკინება ჰქვია

ფუნდრუკის ერთ-ერთი უმთავრესი სახეობა - ქიჩილორია, რომელიც წყაროებში ჩოგნის ბრუნებადაა მოხსენიებული, უფრო ფართო შინაარსის მატარებელია. იგი მოიცავს იარაღის ფლობის წარმოჩენასაც (ხმლის, შუბის, კომბლის და მისთანათა ტრიალი, ფართი გაკეთებული მოძრაობები და სხვა). მესხეთში დღემდეა შემორჩენილი ერთი საინტერესო ვარჯიში - წინამზრებს შორის მომწვედელი კომბლის ხელის მოუკიდებლად, მკლავებზე კოტრიალით ატანა ჰაერში. გავრცელებული ვარჯიშია აგრეთვე კომბლისა და ხის სხვა იარაღის მარჯვედ ბრუნება, რომლის ზოგიერთი ილეთი მიუწვეველ თვალს დაუჯერებელი ეჩვენება.

სინონიმთაგან ალბათ ყველაზე მართებული უნდა იყოს ქიჩილობა (შეადარე: დანასობა, კეტობა, დახუჭობა). აღმოსავლეთ მთიანეთში ამ ვარჯიშს ტორღება ჰქვია. საბას განმარტებით ტანასობა მხედართა მღერაა და ნიშნავს მხედრის მიერ გაჭნებულ ცხენზე იარაღის ტორღებას, აგრეთვე სხვადასხვა ტანვარჯიშული ილეთის შესრულებას. რაღაც პერიოდში იარაღის ბრუნება მღერად მოიხსენიება და შესაძლოა ეს განმარტებაც ამის გამოძახილია, თუცა თვით საბას თქმით მღერა უფრო თავშესაქცევ-დროის მოსაკლავი თამაშების - ბანქოს, ნარდის და მისთანათა სახეობა.

აქა-იქ დღესაც შემორჩა ძალოსანთა სადგენი სახეობა - ჯილდაობა, რაც საჯილდაოდ დათქმული ქვის აზიდვას გულისხმობს. განსაკუთრებით მოწონებას იმსახურებდა ამ ქვის გადადება ცხენის ან ხარის ზურგშიღმა, აგრეთვე თავსუკან. ზოგი ვარჯიში წელამდე აზიდვას მოითხოვდა, ზოგი - ადგილიდან დაძვრას (ქვემ



„ქარის გატარებას“). ზოგან შეჯიბრი ქვის მანძილზე კვრასა და სროლაში იმართებოდა. აზიდული ქვის მანძილზე გადატანაც ერთ-ერთი სახეობა იყო. მცენარეულ მნიშვნელობა ენიჭებოდა უშუალოდ აწევის ხერხს. იყო სამი თითითა და სამსწევს ქვებიც. თავისი საჯილდო ქვები ქალებსაც ჰქონიათ.

ამ სახეობის პოპულარობაზე მეტყველებს შემდეგი თქმულებაც: - მორიგემ (უზენაესმა ღვთაებამ) ჯილდობაში ღვთისმშობლა შორის შეჯიბრი მოაწყო. მსაჯულად კვირია დადგა. იახსარს სხვებზე ორჯერ მეტი წონა აუტაცნია და სამჯერ მეტი დაუძრავს.

ფუნდრუკთა ჩამონათვალში ყურადღებას იპყრობს თემოს კვირისა და ხარდიორდას ცალკე სახეობებად გამოყოფა. ხარდიორდა, ანუ მოგვერდით ფუნდრუკი, დღეს მოჭიდავეთა ვარჯიშის ნაწილია, მაგრამ ძველად, ჩანს დამოუკიდებელ სახეობას წარმოადგენდა. ქართული ჭიდაობის ამ ნაწილის მაღალი ღირებულების დასტურია ისიც, რომ დღეს იგი ძიუ-დოს შეუსრუტავს.

აკადემიკოს ავთანდილ ციხაძის მოვლენებით ქართლში XX საუკუნის შუა წლებამდე შემორჩენილა ერთი საინტერესო თამაში „ტრაკობა“. ეს იყო ერთმანეთზე გამოქანებით გაგებით დაჯახება. გამარჯვებულად ითვლებოდა ის, ვინც მეტოქეს უფრო შორს გაისროდა. საბრძოლო ხელოვნების ოსტატმა კარგად უწყის ახლო შერკინებაში ასეთი ვარჯიშით დაყენებული თეძურა დარტყმის ფასი.

ბაჩა ლიკედ - ქვის აზიდვა-გადატანა (სვან.)

ბურთაობანი - იხ. თამაშობანი

თემოს კვრა - ფუნდრუკთაგანი

თულო - ფუნდრუკის სახეა

თქერება - ცხენზე თამაშობა

მუშაითობა - გაბმულ საბელზე საჭურვლით

გავლა, მალაყები და ილეუები

მზარდავერდა -

ნახუჯლისკენე - სივრძეზე ხტობა

რბენანი - მოკლე, საშუალო, გრძელ

მანძილებზე

მიზანში სროლა

- ისრის; საისრეველო (თუშ.), ლიცვემდალ (სვან.);

- შუბის; ხელშუბის (ლიშნეგალ (სვან.),

ხელ-ისრის (ლივლითალ (სვან.);

- ქვის; კვრა (ბარჯშ ლიკვანე ლაბა უშ (სვან.); ნიშანში სროლა (ლიშვილიელ

ნიშანთ (სვან.); მანძილზე (ჯველიათე ლიშვილიელ (სვან.); ბადროს მსგავსი ქვის ტყორცნა (ლასურ მატნომ ბაჩა ლიკვანა (სვან.).

სამჭელი - ფუნდრუკთაგანი

ტანასობა - მხედრის ფუნდრუკი

ფუნდრუკი - ვაჟთა მიერ სროლა,

ხლდობა და სხვა სიკისკასენი;

ქიჩილორია - ქიჩილოვია, ქიჩილობია,

ჩოგნის ან სხვა იარაღის ბრუნება

ჩურო - ფუნდრუკის სახეა

ხარდიორდა - მოგვერდით ფუნდრუკი

ხტობა - სივრძეზე, დაბრკოლებაზე,

ჭოკით

ხუნტრუცი - ქალთა მიერ ფუნდრუკი

ძალიწებურ მათისა;

ჯელთაობა - ფუნდრუკთაგანი

ჯილდობა - ძაღლისნური სახეობანი

## როკვა

საბრძოლო ხელოვნების თვალსაზრისით როკვა ცეკვისგან უნდა გაიმიჯნოს: თუ ცეკვაში სახიობის ელემენტები სჭარბობს, როკვა უფრო რაიმე რიტმის ან ჰანგის თანხლებით შესრულებული სეფურია, გამიზნული ამა თუ იმ მოძრაობის დასახვეწად, საგანგებო რიტმული მოძრაობისა და შესაბამისი სუნთქვის დასაუფლებლად.

უხსოვარ წარსულში როკვის მეშვეობით ხდებოდა რომელიმე ღვთაების ზატებაში გარდასახვა. მსგავსი რამ ცნობილი იყო ანტიკურ საბერძნეთსა და რომში და სრულდებოდა როგორც იარაღით, ასევე უიარაღოდ.



ჩვენში დღემდე შემორჩენილი ჭიდაობის დაწყებამდე მორჩინეთა როკვის ოდინდელი ჩვეულება.

ბასტი - ფერხთა ცემით როკვა  
 გასტიბუბუ - როკვა  
 გოგმანი - ხანდომი ჩქარი როკვა  
 თულო - ფერხულში როკვა  
 კოჭა - ბუქნასავით  
 სრიკა - ფეხის სწრაფი გასმა როკვაში

ფერხისი - მრავალთ მობმით როკვა  
 ძნობა - მობმით როკვა  
 ჩამბალალა -  
 ცუნდრუკი - უგვანი როკვა, ჩინდრიკი,  
 ტაბაცობა  
 ჯუნდრუკი -

**ცეკვა**

„სხვა ასე ვერ იცეკვებს, რასსა არ ეყოფა“  
 გრიგოლ რობაქიძე

აღბათ დიდ მტკიცებას არ საჭიროებს, რომ ქართულ ცეკვათა უმეტესობა საბრძოლო რიტუალი და ამავედროულად სეფურია, რაც მათ დასახელებებშიაც არის არეკლილი. ისინი, გარდა ფიზიკური და სულიერი წრთობის უნარისა, დაფურსულია საბრძოლო ქმედების ისეთი ელემენტებით, როგორიცაა - ფეხმონაცვლება, ბრუნე, გასვლა, მიხტომა, დაღლატება, ცრუმოდრაობა, არინი, საფრთხოლი და სხვანი. სამსართულიანი საბრძოლო ხასიათის სვანური ფერხული მორმინკელა შემსრულებელთაგან საკმაო ტანვარჯიშულ სიყოჩადესაც მოითხოვს, ხოლო „განდაგანაში“ სამღერ ამ სტროფს ალბათ განმარტებაც არ სჭირდება:



„ღამესიენ ჯიბგირები, გამახსენდა ბაბუს დანა,  
 გაკკარი და გამოკკარი, დაფუარე განდაგანა“.

ამ მხრივ განსაკუთრებით საინტერესოა ცეკვა „ხორუმი“, რომლის სიმღიდრე-დახვეწილობაზე მეტყველებს მის ძირითად მოძრაობათა ფერადოვანი კრებული, რომელთაგანაც იკინდება ამ საოცარი ცეკვის ერთი მთლიანი სახე:

- |                            |                          |
|----------------------------|--------------------------|
| 1. „შესასვლელი“            | 14. „წაწოლ-გასმურა“      |
| 2. „სასვენო“               | 15. „ქობულეთური ჩაკრული“ |
| 3. „ჭდომსასვენო“           | 16. „წიხლურა“            |
| 4. „ფარულა“, „მალოლა“      | 17. „ჩაწოლა“             |
| 5. „ჩოქმალულა“             | 18. „ხლართულა ჭლომხტომა“ |
| 6. „საფრთხილო“             | 19. „ბრუნე“              |
| 7. „ჩოქით მუხლმოქნევით“    | 20. „გარბენი“            |
| 8. „გასმურა დაბალი“        | 21. „საზვერაგი“          |
| 9. „ხტომგასმურა“           | 22. „შვილდსაკრაგი“       |
| 10. „გასმურა ტერფმოქნევით“ | 23. „საჩურჩული“          |
| 11. „ბუქნურა“              | 24. „სახოხავი“           |
| 12. „ბუქნურნი“             | 25. „საკაფავი“           |
| 13. „ხლართულა“             | 26. „საიერიშო“           |

ცეკვა უძველესი დროიდან იყო გაბატონებული ჩვენს ვარჯიშობათა შორის და ამას მარტივი ახსნაც მოეძებება. გამუდმებით ომის მაწარმოებელ ხალხს შესაბამისად გამუდმებით ვარჯიშში უწევდა ფიზიკური ფორმის გაუმჯობესებისა და უნარ-ჩვევების დასახვეწა. ბუნებრივია, რომ მან ამ გამაბეზრებელ საქმიანობას შედარებით გასართობ-სახალისო ფორმა მოუძებნა, უფრო მეტიც, ვარჯიშთა ერთი ნაწილი სარწმუნოებასაც





დაუკავშირა და სარიტუალო ხასიათი შესძინა. ამის მკაფიო მაგალითია დღეს ცეკვის ერთ-ერთ სინონიმად ქცეული სიტყვა – შუშარი (შუშ – შივარე, პარი – ფერხული).

I თავში მოხსენიებული „მელია-ტელეფია“ ნაყოფიერების ღვთაებისადმი მიძღვნილი რიტუალია და რამდენიმე ათასწლეულს მოითვლის. მას ენათესავება „იოლის თამაში“, ჯავახური ვარიანტი „თულო“ და მესხური „თულო-წრე“. ეს ფერხულები ხშირად ხელნართულ შეტაკებაში გადადიოდა. აჭარული „ოპოი ნანოს“ ერთ-ერთ დადგამადაც ყოფილა ამ რიტუალის გამოძახილი ჯოხით შეიარაღებული „განმკარგულების“ სახით.

სულხან-საბას მიერ ფერხული განმარტებულია, როგორც „მრგვალად წყობა“.

ახლა ვცადოთ გავერკვეთ, თუ რას შეიძლება ნიშნავდეს სართულებიანი ფერხული „ქორბელეა“.

როგორც ნ. ბერძენიშვილი აღნიშნავს: „უძველესი დასახლებანი უმეტესად გორებზე მდებარეობდა, თავდაპირველად საცხოვრებელი და თავდასაცავი ერთი იყო, ადამიანი ცხოვრობდა სახლად, ციხად, ჯიხად). შემდეგ ვითარება შეიცვალა, ის გარემოება, რომ ადამიანთა საზოგადოების ერთობლიობის აღსანიშნავად სოციალური ტერმინი გორი (-ქორი) და სახლი (-ციხე) გვაქვს, იმას მოწმობს, რომ ეს ერთობლიობა იმ პირობებში შემუშავდა, როცა ადამიანი გორაზე ბინადრობდა, მის მიერვე შექმნილ შენობაში. სულერთია ეს შენობა მოღობილი (ჩიხი) იქნებოდა, თუ მილიანი ხეებისაგან შექმნილი (ჯიხა, ციხე, ჯიხური). ასეთი სოციალური გაერთიანება უძველესია გორაზე (ქორად, სახლად) დაბინავების შემდეგ მოხდა. ამის შედეგია და ამას მოწმობს, რომ ქორი (გორი) შენობასაც ნიშნავს და სოციალურ ერთეულს, გვარს“.

ჯ. რუხაძის მიერ სამტრედიის რაიონის სოფ. ჭვანში დამოწმებულია ტერმინი მეგორავე, რომელიც მეზობელს, ანუ მეზობელ გორაზე მცხოვრებს აღნიშნავს.

აქედან ჩანს, რომ ქორა მალაღს, ზემოთას თუ მისთანას აღნიშნავს. ამასვე ადასტურებს სიტყვა ქორელი (ზედა სართული).

ვ. ბარდაველიძის მიერ აღწერილი ჩვევა – გახვეტილი ქვების, ანუ წრეების დაყრა სავარგულში ქალური საწყისით ზეცის (მამრის) მიწისკენ გასანაყოფიერებლად მოპატოვებას (ჩამოტყეებას) თუ ნიშნავს, ალბათ იგივეს უნდა ნიშნავდეს თულო-წრე, ქორბელეა თუ ნებისმიერი წრიული ცეკვა.

სართულებიანი ფერხული „ქორბელეა“ კი, ამავე დროს, მალა სწრაფვასაც უნდა გამოხატავდეს, რათა ცას ეს წრე უკეთ დაანახოს.

ცნობილ მკვლევარს მიხედვით გორგაძეს, ნაშრომში „ნარკვევები საქართველოს ფიზიკური კულტურის ისტორიიდან“, განვითარებული აქვს შემდეგი მოსაზრება: - „არჩილი ითვალისწინებდა იმ გარემოებას, რომ ცეკვებს არ ჰქონდა სამხედრო-გამოყენებითი მნიშვნელობა და ამ თვალსაზრისით ვერ მოუტანდა ფეოდალებს რაიმე პრაქტიკულ სარგებლობას. ამგვარად, ცეკვები დაბალ წოდებისთვის იყო შემოტოვებული“.

ეს შეხედულება არასწორი ჩანს. ქართულ ცეკვათა უმეტესობა სწორედ რომ სამხედრო-გამოყენებითი დანიშნულებისაა, ოღონდ, ცხადია, ქვეითთათვის. ფეოდალები კი მხედრები იყვნენ და არჩილ მეფეც ამას გულისხმობდა.

აბარბარე	აჭარული	გერგეტულა	ვარძიობა-ძიობასა
აიბარკრა(აფხ.)	ბაილ ბეთქილ	დავლური	ზემყერილო
ადრეკილაი	ბერაობა	დათობია	თამარ დედფალ
ალალ-ვალალი	ბერობა	დათუნობა	თამაში
ამირანის ფერხული	ბერობანობა	დელიხორუმი	თამზარა
არირა	ბუქჩი	დიდებაი	თულო
არშიშრა (აფხ.)	გადახვეული	დოღლური	თულო-წრე
ატლარჩობა(აფხ.)	განდაგანა	ერულაი	თუშური



იალის თამაში	მურგვალ	სვანური	ჩამოვლა
იდუმალა	მწყვოსური	სხაპვა	ჩვენი ფეხები
იერიში	მწყობრი	უზუნდარა	ბაბრა
კალმასური	მხარული	ფადიკო	ძიმური
კეჭნაობა	მხედრული	ფალანური	წართმევა
კომდლური	მხუჯიშ	ფარიკაობა	წინამძღოლა
ლაზურა	ნაბადურა	ფარცაკუქუ	ცეკვა
ლამპრობა	ოსხაპუე	ფერხული	ცერული
ლემჩილ	ოხოზოია	ფერხისა	ციხებუნა
ლიზაია	ოპოი ნანო	ქართული	ჭიშხოს
ლილე	რგვალი	ქორბელელა	ხანჯლური
მთიულური	სამა	შავლეგო	ხორხური
მელია-ტელეფიაი	სამთი ჭიშხვაშ	შეჯიბრი	ხორუმი
მორმინკელა	სამობა	შინავორგილ	ხუჯიში ოსხაპური
მორილ-შიაქელა	სანადირო	შუფრობა	ჯანსული
მოხვეური	საქმისაი	შუმპარი	

### ცურვის სპრხეპი

აქ აღწერილ ცურვის სახეობათა ნაწილს ერთი შეხედვით პირდაპირი გამოყენებითი ღირებულება არ გააჩნია, მაგრამ უნდა გვახსოვდეს, რომ ისინი ხელს უწყობდა კუნთების ცალკეულ კომპლექსთა განვითარებას ისევე, როგორც შეზღუდული ჭიდაობები. ამავე დროს მოვარჯიშე იწვრთნებოდა საგანგებო შემთხვევისთვის (მაგ. ხელში დაჭრილი გაცურავდა გვერდულით, ხელშეობრილი - ირმულით და ა.შ.). იმერეთში („უხელისა“ სახელწოდებით) და ქართლში („სარულის“ სახელწოდებით) დღემდე შემორჩენილი წყლიდან შეუღალ ამოსვლაში გავიბრება. მაგარ ბიჭობად ბოქვენის გამოჩენა ითვლება.

XIX საუკუნეში მასველი სადგურის მოცურავემ მემედ ბელიამ ბათუმიდან ფოთამდე წყლიდან ამოუსვლელად დაფარა 53 კილომეტრი, მაგრამ ეს ფაქტი მალე მიეცა დაიწვევას, ხოლო ფრანგი მიშელის მიერ 32 კილომეტრიანი ლა-მანშის გადაცურვის ცნობამ მსოფლიო მოიარა და დიდხანს იყო ფრანგთა სიამაყის საგანი. ეს ამბავი კიდევ ერთხელ შეგვახსენებს, რომ ნიჭსა და ცოდნას განსაკუთრებული მოვლა და ყურადღება ჭირდება, თუ გინდა რომ მიმდევარი გამოუჩნდეს და საყოველთაო პატივისცემისა და გაბაძვის საგნად იქცეს. დადებით მაგალითად კმარა, თუ რა წარმატებას მიაღწია ქართულმა საჭადრაკო სკოლამ ქალბატონი ნონას მიერ გაკვაღული ბილიკით.

2002 წლის სექტემბერში ჰენრი კუპრაშვილმა ცურვის უძველესი კოლხური ხერხით, ხელფენშეკრულმა გადასცურა დარდანელის სრუტე და, როგორც ჩანს, იგი ამ მიღწევამ გაჩერებას არ აპირებს.

ბაყაყური - ბრასივით, ღვაჭიჭური,

მაყაყურა

გვერდული - ცალხელია

გულადური - ზურგული, პირადმა, ზურგზე

ცურვა

ირმული - პირადმა, ხელები ზურგზე

კამქური - მორევადან გამოსაცური

(ქიხიყ.)

კოლხური - ხელფენშეკრული

მეზაურულა -

მკლავური - კროლივით

მხარული -

ოფოფური - პირდაღმა, ხელებშეკრული

პირმდმა - დინების საპირისპიროდ

სარული - უხელია, შეუღალად

ტიეტივი -

ტივური -

ღვანღვალი - ნელი ცურვა

ღურჭუმელა - ყვინთვა, ყურვა

ყვინია - წყალქვეშა

ყურყუმელა – წყალში თვადაღმა ჩასვლა  
 ცორიალი – მზატელ ცურვა  
 ცოკიალი – დაუწყურავად ცურვა

ძალღური –  
 წაკრია – მკლავურებით



## მეზილდონობა

„ესროლა ბერმა პაპამა, ჯიხვი რქით გადმოეკიდა“  
 ხალხური

ურარტუს დედაქალაქ ტუშვაში ნაპოვნ ქვაზე ამოკვეთილი წარწერა გვამცნობს: „არგიშტი რუსას ძემ ამ ადგილიდან, ვილუნარის ტყის პირას, ისარი ტყორცნა იშვილინი ბათუს ძის ბაღამდე, 950 წყრთის (476 მ.) მანძილზე“.

ფრანგი მოგზაურის, ჟან ბატისტ ტავერნიეს თქმით: „ქართველები შვილდ-ისარს ხმარობენ საოცარი სიმარდით და მთელს აზიაში საუკეთესო სახელი აქვთ განთქმული“.

განსაკუთრებული დასაბუთება არც ჭირდება იმ ფაქტს, რომ ნიადაგ მებრძოლი ხალხის ყოფიერებაში გამორჩეული ადგილი უნდა სჭეროდა მშვილდის, იმ დროისათვის ყველაზე სრულყოფილი სასროლი იარაღის დამზადებისა და მოხმარების ცოდნას. ეს ცოდნა, სხვასთან შედარებით, კარგად არის შემონახული და დაინტერესებულ მკითხველს შესაძლებლობა აქვს მოიძიოს საკმაოდ ვრცელი მასალა ამ თემაზე. ძირითად წყაროდ მივუთითებთ აკადემიკოს ვ. ელაშვილის ნაშრომს „მშვილდონობა“, დასტამბულს თბილისში 1959 წელს.

## ცხენოსნობა

„ჭაბუკობისას მასსოვს ფრიგია მოვიანახულე ვაზით ქებული,  
 შემომეგებენ ფრიგიელები, ფიცხელ რაშებზე აშხედრებოლი.“  
 პრიაპოს, ტროას მეფე (ილიადა)

ცხენის მოშინაურებას ჩვენმა წინაპარმა ერთმა პირველთაგანმა მიჰყო ხელი. მცირე ხრამის ეს პეტროგლიფი ცხენთა რემის გამოსახულებით 100 საუკუნეზე უხნესია. საქართველოში გარეული ცხენი გვხვდება გვიანი პალეოლითის ნამოსახლართა კულტურულ ფენებში, ხოლო ბრინჯაოს ხანაში (III ათასწლეული ჩვენს ერამდე) იგი უკვე შინაურია და შესაბამისად, უდიდეს ზეგავლენას ახდენს საზოგადოების და კერძოდ, სამხედრო საქმის განვითარებაზე. ამავე დროიდან იღებს სათავეს ცხენის აღკაზმულობის ცალკეული ელემენტები (ნაპოვნია ლავამი, დეზუბი), ასევე საკულტო ქანდაკებები და სხვადასხვა სამკაულები.



ივანე ჯავახიშვილის თქმით - „თუბალები საუკეთესო ჯიშის მაღალი ცხენებით იყვნენ განთქმულნი: აშურ ბანიპალი ამბობს - ტაბალს ხარკად მათი ქვეყნის სასიქადულო მაღალი ცხენები დაუწესეთო“. მაღალი ცხენების მიმართ თუბალთა ასეთი ინტერესი გვაფიქრებინებს, რომ ამ ჯიშს გადაშენება-გაქრობისთვის არავინ გაიმეტებდა. ამავე დროს, მკვლევართა აზრით, ცხენის ულამაზეს ჯიშს არაბული მოგვიანებით ეწოდა, რამეთუ ჯიში უფრო ძველია, ვიდრე ცნება „არაბი“. ასე, რომ საკვებით შესაძლებელია არაბული ცხენის წინაპარი სწორედ თუბალთა „სასიქადულო მაღალი ცხენები“ ყოფილიყვნენ.

3400 წლის წინანდელ ხეთურ ტექსტში, რომლის ავტორიც მითანელი კიკული გახლავთ, აღწერილია ცხენის გაწვრთნა, ასევე მოთხრობლია ცხენოსნობისა და საბრძოლო ეტლების შესახებ. კიკულის ტექსტის თანახმად ცხენის წვრთნა შვიდ თვეს



გრძელდებოდა. კიკული მითანელია და წყაროები ადასტურებენ, რომ ხეთები საცხენოსნო საქმეში მითანელთა პრიორიტეტს აღიარებდნენ. ხურიტთა ქვეყანა მითანის (იგივე მათიანი, შუმერულად სუბართუ), მკვლევართა ვარაუდით, ჰეროდოტეს მანერ სხენებული მატინია.

ხოლო კიკულის მიერ დასახელებული ერთ-ერთი ფერი ცხენისა - „აბარუ“ ქართულ ლექსიკაში დღესაც გვხვდება (ზობრი - მოყავისფრო-მოჩაღისფრო).

რაც შეეხება ხეთთა სამკაცა (ერთი მეეტლე, ორი მებრძოლი) საბრძოლო ეტლს, იგი ზუსტად ემთხვევა სულხან-საბას მიერ „სამდგომის“ განმარტებაში აღწერილს. სულხან-საბა მეეტლეს ინიოხად მოიხსენებს (ბერძნული წყაროებით ქართული ტომი ჰენიოხებად მეეტლე წინაპართა გამო იწოდებოდნენ).

მესხთა ქვეყანა კაპატუკია კი სპარსულად ლამაზი ცხენების ქვეყანას ნიშნავს (Katpataca).

ძვ. IX სკ. ურარტული ქვის სტელა ვეამცნობს: „ღვთაება ხალდის ძალით მენუა იშვერის ძე ამბობს: ამ ადგილიდან ცხენი, სახელად არციბი (არწივი), რომელზედაც მენუა მეფე იჯდა, გადახტა 22 წყრთის (11,20 მ.) მანძილზე“. (თანამედროვე რეკორდი 11,40 მ.).

რომაელი მწერალი დიონ კასიუსი მოგვითხრობს, რომ 138 წ.ა.წ. რომის იმპერატორი ადრიანე ისე მოუხიბლავს მარსის მინდორზე ფარსმან მეფის, მისი ვაჟიშვილის რადამესტისა და სხვა წარჩინებულ ივერიელთა მიერ გამართულ სამხედრო ასპარეზობას, რომ ფარსმანისთვის სამფლობელოები გაუფართოვებია, მიუგია უჩვეულო პატივი, რაც გამოიხატა კაპიტოლიუმში მსხვერპლის შეწირვის ნებართვითა და ქართველი მეფის ცხენიანი ჯანდაკების მარსის მინდორზე დადგმით (დიონ კასიუსის ამ ცნობაში რამდენიმე შეცდომაა. აღწერილი ამბავი მოხდა ადრიანეს შემდგომ, ანტონინუს პიუსის მმართველობის დროს, ხოლო ძველი დაუდგეს არა რადამესტის მამას, არამედ მითრიდატის მამას, ფარსმან მეორეს).

აპოლონიოს როდოსელი (ძვ. III სკ.) თავის „არგონავტიკაში“ წერს: „არესის ველი ქალაქის (იგულისხმება ქუთაისი) პირისპირ მდებარეობდა, მდინარის ნაპირს ოდნავ მოშორებით. არესის ველზე ვრცელი ასპარეზი იყო გადაშლილი და გარს მოაჯირი ერტყა. კოლხები აქ ბრწყინვალე გმირების მოსაგონებლად ბრძოლასა და მხედრულ შეჯიბრებებს აწყობდნენ ხოლმე“.

აქვე გავიხსენოთ პავზანიუსის მიერ „ელადის აღწერაში“ მოყვანილი ცნობა: „სპარტაში უძველესი სიწმინდე არის საკურთხეველი არეიასი, რომლის ქანდაკება, როგორც ამბობენ, დიოსკურებს გადმოუტანიათ კოლხეთიდან“.

დღემდე გადმოცემით შემორჩა საცხენოსნო თამაშობათა ოდითგან განთქმული მიღამობა: ასეთი საგანგებო მოვლიანი ყოფილა გამართული ქალაქ აფსირტეში (მეცნიერთა ვარაუდით დღევანდელ სარფში). გურიაში ასეთი ყოფილა ნავომარის ველი, სადაც თითქმის მთელი დასავლეთ საქართველოს მხედრიონი ეპაექრებოდა ერთმანეთს სინაუქეში; სამეგრელოში სახელდება ზუფენიას მინდორი, თბილისში - დიდუბის ველი და საბურთალო. შავთელი, თამარის სასახლის აღწერისას, ერთ სიკეთედ მათვლის - „ჰიპოდრომისა განხმულობანიო“, რაფიელ ერისთავის ერთ ლექსში კი ნათქვამია: „დაბლა გადავიხედე, სადა არის ყაბაზი, სავარჯიშო ცხენისა...“ აქ იგულისხმება ალექსანდრეს ბალი თბილისში, სადაც ძველად სასპარეზო ყაბაზი ყოფილა; კახეთში ყველაზე დიდი ასპარეზობა წინანდლის სასახლესთან იმართებოდა.

ისტორიულად ცხენი (ცხადია საბრძოლო და არა სატალახო ან საკიდარი) მსახურთა ფენის წარჩინებულობის პირველი ნიშანი იყო.

კახეთის მეფის ალექსანდრეს ცხენოსან ლაშქარში, გარდა ხმალ-შუბის ჩინებული მოხმარებისა, მხედარს უნდა შესძლებოდა ხელის დაუხმარებლად ცხენზე შეჯდომა,





სვლის დროს ჩამოხტომა, უაღვიროდ ცხენის მართვა, აღმართ-დაღმართზე ჭენება. ამავე დროს მას უნდა სცოდნოდა ცხენის მოვლა და მკურნალობაც კერძოდ სანტიერესოა XVIII საუკუნის რუსეთის არმიის ფელდმარშლის მონიხის მხედველება პუსართა ქართული პოლკის მხედრების შესახებ - „ქართველები ისე იქცეოდნენ, როგორც შეშენის მამაცსა და სანდო ხალხს... მოვალეობას ერთობ მამაცურად ასრულებდნენ, ისე, რომ მეტის მოთხოვნა შეუძლებელია“.

როგორც ცნობილია, ვახტანგ VI-ის კალამს ეკუთვნის „წიგნი ცხენთა ცნობისა და აქიმობისა“. ის ფაქტი, რომ ამ სახის სახელმძღვანელო უშუალოდ მეფის მიერაა შედგენილი, თავისთავად უმაგალითოა და კიდევ ერთხელ ადასტურებს ცხენისა და მასთან დაკავშირებული კულტურის უდიდეს მნიშვნელობას ჩვენი ყოფიერებისთვის.

სამეგრელოში აღწერილია ცხენის სალოცავი დღე - „თერობა“. ამ დღეს ცხვებოდა პურული ცხენის ფორმისა თავის აღკაზმულობიანად, აგრეთვე ჩონჩროკის ფორმის პატარა კვერები ოჯახის სულადობის შესატყვისად. საღამოთი იწყებოდა რიტუალი - ოჯახის წევრები, უფროსით დაწყებული, რიგრიგობით, ჭიხვინ-ტლინკაობით უახლოვდებოდნენ კვერს და აკეჩნდნენ ლუკმას.

დასასრულს მოვიხმობ ნაწყვეტი გურულ მხედართა ცნობილი დასის შესახებ იმდროინდელი პრესის ფურცლებიდან: „მსოფლიოში სახელმწიფოებრივად მხედარმა და პოპულარულმა კოული ვილიამ ფრედერიკმა - ბაგალო ბილად ცნობილმა, ამერიკას პირველმა აჩვენა გურული მხედრობა, როგორც ხატოვანი, უცხო, გენიალური მოთამაშენი; გურულები დღის შემდგომ წარმოადგენდნენ ჩეხვას, ისინდს, ყაბახს, ჯირითს, მარულას და თარჩიას“

## საგნქონსწო სახმობანი

„ქვეითი ხარ, ცხენი არ გყავს, რით იგადრებ ან ირადებ?“  
არჩილი

„ათ დღემდის ისმის ყოველგნით ხმა წინწილისა, ენისა, მოვდნის მღერა, ბურთობა, დგრაილი ცხენთა დგენისაო“ - მოგვითხრობს „ვეფხისტყაოსანი“. ნუთუ ქართველმა მხოლოდ საკუთარ წარმოსახვაში უნდა აღადგინოს ეს დიდებული სანახაობა.

XVII სკ-ის იტალიელი მისიონერი დიონიჯო კარლი მოგვითხრობს - „ქართველები მეომრობით არიან განთქმულნი. ეს ჭეშმარიტებაზე უფრო ჭეშმარიტია, ვინაიდან ქართველების ლაშქარი, ნადირობის გარდა, რაშიაც ისინი განუწყვეტლივ იწრთობიან, მე ვნახე განსაკუთრებულ თამაშებში, რომლებშიც ისინი ხელმარჯვე ტყორცნას სწავლობენ, ისე, როგორც ეს ქვემოთ იქნება აღწერილი.

მეფის ნათესავის ქორწილი გადაიხადეს. ქორწილში დაპატივებული იყო საქართველოს ყველა კუთხის წარჩინებული პირი. განკარგულება გასცეს, რომ თამაშობა ქალაქგარეთ, დიდ მიწაზე გაემართათ, მიწდვრის შუაზე აღმართეს მაღალი ყაბახი, რომლის წვერზე მოათავსეს ვერცხლის დაახლოებით 25 პიასტრად ღირებული თასი. შემდეგ ყველა ისინი, რომელთაც ჯირითში მონაწილეობა უნდა მიეღოთ და ცხენებზე იყვნენ შემსხდარნი, ერთი ისრის სასროლი მანძილით გამორდნენ ყაბახს. თითოეულს რკინის წვეტმეოცილილი ისრითურთ დაჭიმული მშვილდი ეჭირა ხელში. მოასპარევეებმა ერთბაშად ცხენებს დეზი ჰკრეს და გაშმაგებული ჭენებით ყაბახისაკენ გაემართნენ. ყველას თვალი თასისაკენ იყო მიპყრობილი. მხედრები ყაბახს დაუახლოვდნენ თუ არა, თასს ისარი ტყორცნეს. ვუცქერდი, თუ როგორ ცდილობდა თითოეული თასისთვის ისარი მოეხედვრებინა და ძირს ჩამოეგდო. ბოლოს ერთ-ერთმა მოახერხა ეს, რამაც ირგვლივ მყოფთა საერთო აღტაცება გამოიწვია. ჭეშმარიტად ქების



ღირსია ის, ვინც გამაგებულ ცხენს ასე აჭენებს, ოსტატურად ირჯება-იღუნება და ისარს ისე ტყორცნის, რომ ასეთ სიმაღლეზე ახვედრებს...

ეს რომ დამთავრდა, ამავე ადგილზე ახლა მეორე თამაშობა გაიმართება. თამაშობისათვის რვა ჩოგანი ჩამოარიგეს. ეს ჩოგნები ჩვენბური რაკეტების (ბურთის სათამაშოდ რომ იხმარება) მსგავსად არის გაკეთებული, მაგრამ ამათი ჩოგნების ტარი უფრო გრძელია და მას უსათუოდ ცხენზე მსხდარნი ხმარობენ. ამ ხალხის ამგვარი ვარჯიშობის ნახვას არაფერი სჯობია. პირდაპირ განსაკვიფრებელია მათ მიერ ცხენის ოსტატური, ერთმანეთზე დაუჯახებლად მართვა, მიწიდან ბურთის აღება, ამასთან ისინი ისე დაბლა იხრებიან, რომ ბევრჯერ ვიფიქრე, ესაა გადმოვარდნენ და მიწაზე ზღართანს მოადენენ-მეთქი. მათ სხვა თამაშობანიც აქვთ, მაგრამ სიმოკლისთვის არ აღეწერ. სპარსელები, რომლებიც ყოველთვის ესწრებიან ქართველთა ვაჟკაცურ გართობათამაშობებს, აღფრთოვანებით აღწერენ მათ, ამით ისინი პატივით მოსავენ ქართველთა მეომრულ ღონისძიებებს“.

ალ. ჯამბაკურ-ორბელიანი კი ასეთ ამბავს მოგვითხრობს უკვე ხანდაზმულ პატარა კახზე: „რჩეულთა შორის ნიშნის რომ ვერავინ მოახვედრა, მეფემ დაიძახა: „ახლა ჩემი რიგი არისო“ და ამასთან ოქროთი დარახტული საუკეთესო წითელი ცხენი მოკვარეს; მოხუცებულმა, ტანით მომცრო კაცმა ხელი სტაცა უნაგირის ტახტას და ფრინველივით მოაფრინდა, უზანგში ფეხი არ გაკყო... აღნიშნულ ადგილას რომ მივიდა, ისე სწრაფად მოიმარჯვა თოფი, რომ ყველანი გაოცდნენ. ამასთანავე გაავარდა თოფი და ტყვიამ ნიშანი გახვრიტა. ყველამ შეწუხებით დაიძახა: - „ცოლო არ არის, შენ საქართველოს მოუკვდეო...“

მას უკან ცხენი მოაბრუნა და ყველას საიმოვნებით უთხრა: „მე მოხუცებულმა გაჯობეთ ყველას“.

სულხან-საბას მიხედვით საცხენოსნო სახეობათა ზოგადი სახელი გახლავთ **თქმრეპბა**, რაც განმარტებულია, როგორც ცხენზე თამაშობა.

ამ თავში ძირითადად კვერდნობით ქართული ცხენოსნობის აღორძინების მესვეურის კაპიტონ ნაჭყევიას მიერ თავმოყრილ მასალას, რომლის მხოლოდ მცირე ნაწილს იცნობს ჯერჯერობით მკითხველი.

უძველესი საცხენოსნო სახეობა გახლავთ **მარშულა**. ამ სახეობაში მონაწილე ცხენი საგანგებოდ იწვრთნებოდა გამძლეობაში, რადგან დაახლოებით 30 კილომეტრიანი დისტანციის დაფარვა უწევდა. გამძლეობის თვალსაზრისით ცხენის ქართული ვიშები მართლაც გამორჩეულნი არიან. ისინი 25 წლის ასაკშიაც კი საკმაოდ დატვირთვებს უძლებენ (ძირითადად იგულისხმება მეგრული და თუშური ვიშის ცხენები).

მარულასთან შედარებით ახლომდგომი სახეობაა **თარჩია**, რომლის ძირითად ამოცანასაც ღვენა და ნადავლის (ამ შემთხვევაში მანდილის) წართმევა წარმოადგენს.

მარულას მაგვარია აღმოსავლეთ მთიანეთში გავრცელებული სახეობა **მთიდან დაშვება**, წესის სიმარტივის მიუხედავად ერთ-ერთი ურთულესი სახეობა. მხედარი ზის უბელო და ულაგმო ცხენზე, მუცელზე ამოტარებული თოკის ამარა და ნიშნის მიცემისას ციკაბო დაღმართში მოაჭენებს მას. ამის შესახებ ხალხური ლექსიც არის გამოთქმული, რომელიც ზუსტად ასახავს, თუ მოჩვენებით უბრალოების მიღმა რაოდენი გამძლეობა და სიყაჩაღე საჭირო ხედრისთვისაც და ცხენისთვისაც:

„ვრ გაიგეთა ფმავლებო, მათურელთ ცხენებ რა ქნესო?

მათურით დაქცეულებმა ამოგას ქვიშა ჩაქნესო,

ან მხედრებ როგორ გაიძლეს, ან ცხენებ როგორ მასძლესო?“

ასევე საინტერესო და სანახაობრივია **ისინელი**, რომელიც უფრო სამხედრო ყაიდისაა. ბუნებრივია, რომ ამ თამაშობაში უხვად გვხვდება საბრძოლო ხასიათის ელემენტები (მაგალითად ჭენებისას ზურგში ნასროლი შუბის ჰაერში დაჭერა და საპასუხო შეტევა).



**ყაბახიცი** ერთ-ერთი უძველესი თამაშობა გახლავთ. იგი ამავე დროს საუკეთესო სამხედრო ვარჯიშობას წარმოადგენს. ჩვენამდე მოღწეული წყაროების თანახმად, გარდა მშვილდ-ისრისა, ამ სახეობაში გამოიყენებოდა ისინიც (მომცრო სატყორცნი შუბი).

„უცქირეთ მათ მშვენიერ ცხენოსნობას, როგორ კარგად მართავენ თავიანთ ცხენებს. ესა ხელოვნება ცხენოსნობაში, იშვიათად მიღწეული. იგი მოითხოვს დიდი მოძრაობისა და გონების თანაარებას“ - მიუწერია „ყაბახის“ ამსახველი ნახატი-სათვის იტალიელ მოგზაურს ქრისტეფორე კასტელის.

**მკმრადრობაში** მოასპარეზის ამოცანაა მოწინააღმდეგის ცხენი დაძვერებით გააგლოს დათქმული მოედნიდან. შინაარსი თავისთავად მეტყველებს რომ იგი წმინდად საბრძოლო ხასიათის ვარჯიშობაა. სწორედ ამ ხერხით იბრძოდა უიარაღოდ დარჩენილი მოხუცი ლეარსაბ მეფე გარისის ბრძოლაში.

**მომქმევა** გაჭენებული ცხენის მკვეთრად დამოხრუჭების ხელოვნებაა. ცხადია რომ ეს სახეობა საბრძოლო ვარჯიშია და მიუხედავად წესის სიმარტივისა, უარესად რთული განსახორციელებელია და სანახაობრივადაც საინტერესო.

**ჩხევა** - ეს სახეობაც საბრძოლო-საწვრთნელი დანიშნულებისაა და ემსახურება მხედრის გაწვრთნას ხმლით ჩეხვაში. ამ სახეობაში ზოგი მხედარი ორი ხმლითაც გამოდიოდა. მოასპარეზეს ამოცანაა გაჭენებული ცხენიდან დაშნის მაჯაში ტრიალით გზად დახვედრებული სხვადასხვაგვარი საგნების (თიხის ჭურჭელი, წნელების კონა, ხის ტოტი და სხვა) გაჩეხვა.

**სხაპი** მხედრის მიერ ცხენის ცეკვებაა და წარმოაჩენს ცხენის წვრთნის მაღალ ოსტატობას.

საინტერესო სახეობაა **ტანასობა**, რაც გაჭენებულ ცხენზე მხედრის მიერ სხვა და სხვა რთული სატანვარჯიშო ელემენტის შესრულებას გულისხმობს.

მასთან ახლო მდგომია, მაგრამ აუცილებლად გამოსაყოფი - **მიპატიმშება**. ამ სახეობაში მხედარი ქელი გამოიხმობს ვაჟს და სთავაზობს გაიმეოროს მის მიერ შესრულებული ვარჯიში. ეს სახეობა თავისთავად მეტყველებს ქალთა მაღალ სამხედრო ოსტატობაზე.

საცხენოსნო სახეობებში სანახაობრიობის თვალსაზრისით გამოირჩევა **ცხენაპრთი**, რაც არის ზოგადი დასახელება სადღესოდა აღდგენილი ოთხი სახეობისა:

1. **ბაღრი** (აღდგენილია თეიმურაზ მეორის ლექსის მიხედვით) აღდგენის შემდგომ პირველად ჩატარდა თბილისში 1948 წელს.
2. **რაღი, რაღრაბაბანი** (აღდგენილია თეიმურაზ მეორის ლექსის მიხედვით) აღდგენის შემდგომ პირველად ჩატარდა თბილისში 1958 წელს.
3. **სახელწოდება ცნობილი არ არის.** ჩვენამდე მოაღწია არქანჯელო ლამბერტის „სამეგრელოს აღწერის“ მეშვეობით.
4. **ყვანჭის ცემა**

ამ სახეობებთან ახლოს დგას **ცხენიანი ლელობაპრთი**, რომელიც აღწერილია თავში „გუნდური თამაშობანი“.

ასევე გავრცელებული სახეობები იყო **საღბინი**, **კიღირი** (კუღშრობა ?), **ქართაში** **ლაჭაფი**, **საჯვარო** **ღოღვი** (იმართებოდა კობალას დღესასწაულზე), **სამანის დაღახვა** (იხ. - „მებრძოლი სული“), **საჩუქრის მოტაცება**, **დაბრკოლებათა ბაღაღახვა**, **ცხენი**, **ცხენითბოლბა**, **ლიჩაჟ** (სვანური) და სხვანი.

აქ უპრიანი იქნება შემოკლებით მოვიხმოთ მეფე ერეკლეს შვილიშვილის აღექანდრე ჯამბაკურ-ორბელიანის მონათხრობი:



„ დასრულდა ნადიმი და მეფე გამობრძანდა უცხოდ მორთული გარეთ. წელზე ნადირმას ხმალი ეკრა ძვირფასის თვლებით შემკობილი... ერთი მშვენიერი ლურჯი ცხენსა მოაფრინდა ვითა შევარდენი ფრიალოსა... ამ ცხენს უზანდო ეჭრა მშვენი და ისეთი სიარულით წავიდა, მდინარე წყალს წარმოქცევასა გვანდაო...“

... მცირე რაზმი უკან მისდევდა მეფეს. დაწკპილი ორი ათასი, თუ მეტ-ნაკლები, საქართველოს თავადაზნაურნი, უცხოს დახატულს და საუცხოვოს ცხენებითა, რომელიც ათი ათას მტერს არ დაერიდებოდნენ და შეუპოვრად შეუტყვედნენ, ვითა გავაზი გუნდსა ტრედისასა. ყოველთ ამთ მარჯვენა ხელში თითო ჩოგანი ეჭირათ, ზოგი მოვარაყუბული და ზოგი სხვადასხვა ფერად დაჭრელებული.

ერთიანი ესე რაზმი თელავის ქვემოთ მინდორზე ჩავიდა. ორ რაზმად გაიყვნენ ამ მინდორზე. ერთი ერთს მხარეს დადგა და მეორე მეორეს მხარეს. ერთი ცხენის გასაჭენებელი მინდორი შუაში დაიგდეს და თვითო ბაიარანი თავთავის რაზმს თავსა მიწაში დაურჭვეს. ეს იყო გაზაფხულის დღე მშვენიერი. ამასთან მეფე ირაკლიმ ოქროს ფერი მოვარაყულის ჩოგნით, წითელი სმოგვის ბურთი, პატარა ყმაწვილის თავის ტოლა, ჩოგნით აიღო და ჩოგანში თამაშობით, შეისევანი ცხენი გაიგდო, დაიხ, სწრაფი გამქცევი, ორს რაზმებთა შორის, ვიზედაც თვალი ეჭირა ყველას, რომელ რაზმს გადაუდგებს ბურთსა. ჯერ კარგა ხანი ასე ათამაშა სხვადასხვა ნავარდობით, მას უკან პირველ რაზმსა შეუგდო ბურთი და შორიდან შესტყორცნა. თვითონ თავის დიდკაცებით გამობრუნდა. მოვიდნენ და ესენიც ფანჩატურში დასხდნენ მწყობრად მაყურებელი ბურთაობისა.

მეფე ირაკლიმ რომ ბურთი შესტყორცნა, იმ პირველმა რაზმმა წამოიღო ბურთი, ერთი-ერთმანეთზე გადაათამაშებით, უნდოდით მეორე მხრის ბაიარლთან გაეტანათ და ამითი დარჩენილათ სახელი, მაგრამ მეორე რაზმი წამოეგება პირველ რაზმსა და დაერიგნენ ერთმანეთში...

- იმ დღეს ასე გაფრთხილებულნი იყვნენ მებურთალ-მეჩოგნენიო, რომ არც ბურთი მიწაზე დაეცემა, ხელის შეშველება ხომ დიდი სირცხვილი იყო, ასე ჩოგნით უნდა ეტრიალებინათ და კიდეც ატრიალებდნენო, არც დასასვენებლად დამღვარანო მზის ჩასვლამდისთ; ცხენების შემახება ხომ დიდი სირცხვილი იყო.

მზის ჩამოსვლამდისინ ვერა რომელმან მხარემ რომ ვერ გაიტანა ბურთი, ცხენკაცინათააც დიდად დაილაღნენ, მეფემ უბრძანა გაშველება. ეს ამგვარი ბურთაობა, დაიხ, ხშირად ყოფილა ჩვენს ქვეყანაში ძველის დროებიდანვე, უკანასკნელ დრომდის“.

## ცხენი

„აკლია ნისლისფერასა გასაფრინდომლა თბენიო“

ხალხური

„ქუქქე, ვაშა, ვაშა. ყაზ ყარდამ ჯანი ჯუნი მურვათ, ვითა სენად იშვა, აზადყულა, ყაზანდურა, ჩირქინდურა, მურვათდურა, ნაზარდურა.“ - განა ცხენის მუცლის გვერდის ეს შელოცვა ჩვენი წინაპრის ცხენისადმი განსაკუთრებულ დამოკიდებულებაზე არ მეტყველებს?

ან თუნდაც ეს ნაწყვეტი ვახტანგ VI-ის „ცხენის კარაბადინიდან“:

- „და ესრეთ გვასმია და უთქვამთ მეცნიერთა კაცთა, რომელ სანამდისინ შვიდის საქმის პირობა არ გამოართვო ცხენმან კაცსა, მანამდინ ზღვიდან არ გამოვიდაო: -

პირველად - უწმინდური და ფინთი კაცი არ შემჯდესო

მეორედ - ჩემზედ უწმინდური დედაკაცი არ შემსვათო

მესამედ - საპალნე არ ამკიდოთო

მეოთხედ - წმიდას ალაგს დამაბათო, რომ ფინთმა კაცმა არ დამინახოსო

მეხუთედ - უნალოდ არ მატართოთო

მექველად - თუა არ დამჭრათო





მეშვიდედ - ყურის წვერი არ გამიხიოთ.

მისცეს ყოველი პირობა და სიტყვა კაცმან და შემდგომად გამოვიდა ცხენე ჯღერადი ხმელად.“

ცხენის ადგილობრივ სახეობათაგან დღემდე მოატანა მეგრულმა და თუშურმა. ორივე სახეობა შესანიშნავად არის შეგუებული გარემო პირობებთან.

მეგრული ცხენი: მომცრო ზომისა (129 სმ. ნიდაოში) მშრალი, მკვრივი აგებულებისა. შეგუებულია სუბტროპიკულ კლიმატსა და მაღალმთიან გაუხშობულ ატმოსფეროს. გამოირჩევა საზრიანობით რთულ რელიეფზე სვლისას. თავისუფლად ატარებს 100-130 კგ. ტვირთს.

თუშური ცხენი: ასევე ერთ-ერთი უძველესი ჯიში. სიმაღლე ნიდაოში - 134-136 სმ. წაგრძელებული კორპუსით. გამოიყენება საჯდომად და ტვირთმზიდად. მთის ბილიკებზე 12 საათში დაახლოებით 100-120 კილომეტრის გავლა ძალუძს ცენტრერი ტვირთით. განსაკუთრებით ფასობს თოხარიკი ცხენები, რომლებიც ხშირად გვხვდება ამ სახეობაში.

აბლაკი - ჭრელი, წითელი ლაქებით თვალებსა და ნესტოვითან აბრაში - თეთრი, მოწითალო ან შავი წინწკლებით

ათლარი - ცხენის ჯიში

ალათი - ალისფერი ცხენი

ალანა - უვარგისი იაბო

ალერდი - ნელლი თივა

ალიყი - ცხენის დილის ულუფა

ამლათი - ჩქარი

ამლაკი - ფერადლაქებიანი

აჩუ - შემახება

ახური - თავლა

აჯილა - დაუკოდავი

ბატატურა - უკანაფეხებგაფარჩხული

ბატრა - ჩიჩვირი

ბალაყი - ფლოქვის შუაგული

ბანდალა - სოკოვანი დაავადება

ბანა - ძუაფაფარაკრეჭილი

ბანა - თვინიერი (მეგრ.)

ბახა - ბეზრეკი, ბუხი

ბედაური - წვივმაგარი

ბეჟანია - ცხენის ჯიში

ბიბა - თეთრბაღნიანი

ბობავს - მსუბუქად დადის

ბლერი - მქავანა, ყუთური, ქერჩი

გაბადანი - ზურგმარდრეკილი

გავადი - ცხენის გავა

გამხანე - დიდნახტომიანი სადოღე

გაქირი - ჯიუტი, ოჩანი

გაქუსლვა - დეზის კვრით გაჭენება

გაჩვეული - გაწვრთნილი

გახვენილი - გახუნდილი, საჯდომად გაწვრთნილი

გახრეკილი - გამვალტყავებული

გეჟგეჯი - ცულმაგალი

გელვება - ლალად ჭენება

გერგე - ასაკმცირე

გერულაფა - მარულის წინა დღეს

საცდელი ჭენება

გოში - ნაცრისფერი ცხენი

გულარლო - ურჩი, გაქირი, ბურლო

დაკვერვა - ნალის გამავრება

დალურსვა - ყურის დაღმა დაღება

დანალვა - დაჭედვა

დაოთხება - გაჭენება

დაოკება - მოთოკვა

დარახტული - რახტით მორთული

დაურვება - დამორჩილება

დალი - შანთით დადებული ნიშანი

დალოჯვა - კბილის ჩავლება

დგერი - დგრიალი, თქრიალი, თქრა,

თქარუნი, თქრათქური,

ღონდარი - ეყენებიანი, წინ უძღვის სხვა

კურტნიან ცხენებს

ვაყა - ულაყი

ზარდაგი - დიდი ტანის

ზარდაო - მუცელში სითხის ჩადგომა

ზერდაგი - ზალისფერი

თავალაი - ყოჩალი

თაფლა - თაფლისფერი

თეთრონი - თეთრი ცხენი

თოხარიკი - სვლის სახეა, თოლორიკი

თრითილა - წითელი თეთრწინწკლებიანი

ცხენი

თულუნი - ცხენის ჯიშში  
 თუხარიგი - კარგმავალი  
 თქერება - ცხენზე თამაშობა  
 იაბო - დაკოდილი, ტაიჭი, ლაფშა,  
 ლაბშა (მეგრ.)  
 იათახი - მანძილი ცხენის უკანა ფეხებს  
 შუა  
 იამანი - მუცლის შესიება  
 კავშა - თეთრფეხება  
 კამპი - საკბენად მომართვა  
 კანტი - მომცრო და მჭვლე  
 კარხლი - ყალფი  
 კვიტია - რაში  
 კიოფი - შუბლზე პატარა თეთრი ნიშანი  
 კიცვი - კვიცი  
 კუნკრუხი - უხეირო ტარება  
 კურია - ურაკვიცი  
 ლაფშური - მოკლე, ჩქარი ნაბიჯი  
 ლაქა - უბალნო ადგილების დასიება  
 ლევა - მუქი ნაცრისფერი, ლეგნა  
 ლეხვი - თხელი დორბლი  
 ლოპრი - დუჭი  
 ლუბი - გამხდარი  
 ლურჯა -  
 ლუში - მოლურჯო  
 მარბოლი - სადღლე ცხენი  
 მარქაფა - სათადარიგო  
 მალა - ყელის სენი, მარლაო, ქუში  
 მაშტაკა -  
 მერანი - კეთილმოარული  
 მეწრისხალი - წიხლისროლია, მტოკავი  
 მოათამაშებს - თამაშით მოჰყავს  
 მოათოხარიკებს - თოხარიკით მოჰყავს  
 მოაქვექვეებს - კონტა ნაბიჯით მოჰყავს  
 მოხიდვა - ცხენის დამუხრუჭება  
 მოხოშრვა - ლუერმინის გამოცვლა  
 მრემი - წაბლისფერი  
 მურა - რუხწითელი  
 ნავარდი - ლალი სვლა  
 ნაურვალი - კარგად მოვლილი  
 ნაფაზი - სუნთქვის შეკვრა, ხიხინი  
 ნიდლო - კისერი ბეჭებთან, ნიგო, მუნდაო  
 ნისლა - ღია ნაცრისფერი  
 ნიშა - შუბლზე ღია ფერის ლაქით  
 ოგეჩა - ტლანჭი  
 ოთხანხით - ოთხამოლებით ჭენება  
 ონე - პუნე, გვარიანი ცხენი  
 ორქავე - კარგი ცხენის ეპითეტტი

ორანი - ჯიუტი, ურჩი  
 ოფა - ქაჩანის სენი  
 ფრუნი - მონაცრისფრო ჭრუღო  
 ფლალი - შავმოწითალო  
 რაში - მალი  
 რახსი - წაბლისფერი  
 რემა - ცხენის ჯოგი, ილხი  
 სალაგმე - დიდი კბილი  
 სალია - ქაჩანის ქვედა პირი, სანალე  
 სამარულე - სადღლე  
 საოლავე - ფლოქესა და ქაჩანს შუა  
 სატალახო - ცხენის სახეა  
 სასაპალნე - ცხენის სახეა  
 საფურხე - საჯდომი ჯიშის ცხენი  
 საფორანე - საჭაპანო  
 საღარი - შუბლთეთრა, საღრა  
 საჭაპანო - გამწვევი  
 სახიძარი - უშუო კული  
 სახმობი - ნესტოში ძვლის გაზრდა  
 საჯოგავი -  
 სინიბი - მაგარი, გამძლე  
 სისეი - ლევა  
 სობოლ - კვიცი (სვან.)  
 სრელა - ზურგზე თუ სხვა ფერი გასდევს  
 სულელვა - სტყენით ცხენის დამწეიდება  
 სულწუხა - ფიცხი სადღლე ცხენი  
 სხაბი - მხედრის ნებით ცხენის მიერ  
 გაკეთებული ფიგურები  
 სხაპუნი - მათრახის ხმა, ზაპუნი  
 ტაბახტა - სასის ჩამოსვლა, დამალი  
 ტანა-კვიცი - ორ წლამდე ასაკისა  
 ტლინკი - ტყუპი წიხლი  
 ტრედანა - სახელი ფერის მიხედვით  
 ტრიზა - კაცზე ლაფის შესხმა  
 ტროპი - ზურგი  
 უბელო - შეუკაზმავი  
 ულაყი - მამალი ცხენი  
 უა - კისრის დაფადება  
 ურა - მამალი კვიცი  
 ურეება - წმენდა-დაფხანვა  
 ურწანი - უხვი, არამშობელი  
 უსაბრუნო - გაქირი, ჯიუტი  
 უწუხი - ცხენის მუცლის გვრემა  
 უხედნი - გაუხედნელი  
 ფარიკა - სარცხვინელოს სენი  
 ფაფარი - კისრის თმა  
 ფაფხვა - ცხენის დატუქსვა  
 ფაშატი - დედალი კვიცი





ფესანგი - ჭრელი  
 ფეშანგი - ღონდარის წინ მიმავალი  
 მორთული ცხენი  
 ფეხმალი -  
 ფრთხვინვა - შიშის ხშიანობა  
 ფრტვინვა - კუნტრუში და ტლინკვა  
 ფუხი - უვარგისი  
 ფშო-ფშო - დაყვავება  
 ფხიკიანი - ფიცხი  
 ფხიტი - ცქვითი  
 ქავქავი - ცხენის იორლით ტარება  
 ქარცი - მოწითალო ყვითელი  
 ქარჩი - ფლოქესა და საოლაეს შემდეგ  
 (გამსხვილებული ნაწილი)  
 ქედფიცხელი - დაუმორჩილებელი  
 ქვიქვირი - ჩიჩვირი  
 ქოთო - შურთობა, ყბისქეშა ჯირკვლის  
 გასიება, გადამდები სენი  
 ქსუ - შეუწვეველი, მიუკარება  
 ქურანა - წაბლისფერი, აგრეთვე სამ  
 წლამდე კვიცი, ქურიკა  
 ყალყი - უკანა ფეხებზე შედგომა  
 ყვატი - ფლოქვის გული  
 ყირათი - მუქი ფერის ცხენი (აჭარ.)  
 ყორანა - ძალზე შავი  
 შავრა - შავი  
 შანავარი - ჭკვიანი  
 შეკაზმული - მორთულ-აღჭურვილი  
 შვინდა - სახელი ფერის მიხედვით  
 შლაპუნე - შოლტის ცემა  
 შუყაყი - ჩოყაყი, ფეხის დაავადება  
 შხუბა - კულის ცემა  
 ჩანჩალა - ცხენცულა  
 ჩაქჩაქი - ავი სვლა  
 ჩონჩორიკი - ნეხვი  
 ჩორთი - ჩქარი სიარულის მაგვარი  
 სირბილი  
 ჩული - ერთ წლამდე ასაკისა  
 ჩხიმალა - მჭვლე  
 ცხენი:  
 მამალი - ახტა;

### ცხენის აღკაზმულობა

აყუანდი - უზანგის სახეა  
 ავმარა - ულაგმო აღვირი  
 აილები - ცხენის მოსართავი  
 ალიკაბი - ხის აღვირი, აყაფი

დედალი - ხრდალი, ჭაკი;  
 მამალი კვიცი - ურა;  
 დედალი კვიცი - ფამატი;  
 ძაგვალი - ძუნძულით სვლა  
 ძვაკოორბი - სიმსივნე ფეხზე  
 ძოვარა - ძუაფაფრის ქეცი  
 ძუა - კულის თმა  
 წაბლა - წაბლისფერი  
 წაყრა - ლაგმის შეხსნა  
 წითლა - სახელი ფერის მიხედვით  
 ჭარმაგი - თეთრზე შავით დაწინწკლული  
 ჭარმაგოსანი - ჭარმაგზე ამხედრებული  
 ჭეკენა - დამაკება  
 ჭიხვინა - ხასიათი  
 ჭიხვინი - მრისხანების ხმა, ჭიხვინი  
 ხადა - ცხენის ჯიში  
 ხამი - შეუწვეველი  
 ხაჟო - ლაქებიანი  
 ხასი - გაბედული  
 ხატაველი - თეთრპირისაზიანი ცხენი  
 ხენა - წვრთნა, ჯაგვა  
 ხეიხვინი - ოგურის ან კვიცის მოხმობა  
 ხევილი - პატრონისთვის საჭმლის  
 შეხსენება  
 ხზული - ღია წაბლისფერი  
 ხინტკი - წამონაზარდი ნესტოში  
 ხოლი - ცხენი (მთიულ.)  
 ჯაგლაგი - უხეირო ცხენი  
 ჯაგჯაგა -  
 ჯანჯალი - ნელი სირბილი  
 ჯაფიერი -  
 ჯახრაკა -  
 ჯიღაო - ნიღაო  
 ჯიღაო - ცხენის ბეჭი  
 ჯიღფი - ცხენის ჯიში  
 ჯიმბირი -  
 ჯინიბი - მარქაფა  
 ჯლაყური -  
 ჯლეხა - მიქუსლ-მოქუსლვა  
 ჯურა - მოწითალო

ასალი - ზურგსაფარი  
 აღვირი - სამართავი თასმა, ლოხტა, სადავე,  
 ჭიმი  
 აჭიმი - გელპირი, პირის შესაკრავი



ბაღღუმი - კურტნის სამავრი  
 ბახური - მოლიანი ხის კეხი  
 ბოთბალი - უნაგირის სამკაული  
 ბორდა - უნაგირის საფარებელი  
 ბუდარი - უნაგირის ბალიშზე  
 საფარებელი ტყავი  
 გაბრა - ცხენის საწმენდი  
 გარსაკრავი - უნაგირის სამავრი  
 გულავმარა - მეორე წყვილი ალვირი  
 დანდალი - პირის მახე  
 დეზი - საჩხველტი, წრტიალი  
 დუმაყი - ტოლილო, ბორკილი, ფენის  
 დასაბორკი თოკი, აბღანი (მეგრ.)  
 ზინზილები - მოსართავი სამკაულები  
 თავლა - ახორი, საჯინიბო, ზანდახორი  
 (ბაგა)  
 თარგი - უნაგირის უკანა კორტოხი  
 (ფერეიდ.)  
 თარქი - უნაგირის უკანა მხარე  
 თაფხუნი - პატარა კეხი  
 თოფრა - თოფრაკი  
 თოქალთო - საოფლე ქეჩა, ზილოფუში  
 კაღონი - განივი ლატანი ცხენების  
 დასაბმელად  
 კემუხტი - გავის ტყავი, ქარქაშის  
 შესამოსი  
 კეხი - უნაგირის ჩონჩხი  
 კომპული - უნაგირის ტახტას თავი  
 კოპალი - უნაგირის მოსართავი ღილი  
 კოტე - უნაგირის ნაწილია (ლენჩ.)  
 კურტანი - სატვირთავი მაღალი პალანი  
 ლაგამი - პირში ამოსადები რკინა,  
 ხარტუკი, ჯილაგი  
 ლავამი - ცხენის წურებში მოსაჭერი  
 თხის რქები  
 ლამბშარა - ალვირი (მეგრ.)  
 ლუმბა - საჭედარი, ნალი  
 მოსადევარი - მთელი აღკაზმულობა  
 მოსართავი - უნაგირის მოსაჭერი  
 ფართო ღვედი  
 მუკელი - ავშარის საბელი  
 მუხრუჭი - ცხენის ცხვირთმოსაგრეხი  
 ნაღფარა - ქართული ნალი  
 ორთუქი - გავის საფარი  
 ოქჩიანი ნალი - ნალის სახეა (აჭარ.)  
 ოჭარო - სასაპალნე კეხი  
 პაღღუმი - ჯორთ საბარკლე  
 პეკელა - რახტის ფლარუნა სამკაული

რახტი - ალვირის მორთულობა  
 საბუზე - შუბლსაფარი  
 საგდებელი - ქამანდი  
 სადავე - ალვირის თასმა  
 სათაური - ალვირის ნაწილი  
 სათფური - უნაგირის სამკაული ტყავი  
 საკოტარი - წიხლის დასაკავებელი  
 საკაზმი - მორთულობა  
 სამკერდული - სამკერდე თასმა  
 სამონველი - დასაურვებელი, საურავი,  
 საპურველი, კბილებიანი რკინის საფხანი  
 საოფლე - უნაგირქვეშა ქეჩა, სამაგრაი  
 საყბური - ყბაში ამოსადები ალვირის თასმა  
 საძუე - საკედური, პაღღუმი  
 საწელური - უნაგირის მოსართავი  
 საწყვეტი - საწყვერტი, საღრტილი,  
 უნაგირის თასმა რისამე ჩამოსაკიდად  
 საჭიკი - ცხენის მოსართავი სარტყელი  
 სახორხელი - კაპებიანი ლაგამი  
 ტახტა - უნაგირის ქიმიები  
 ტეჩი - ტეცი (მეგრ.)  
 უნაგირი - ცხენზე შესადგმელი საჯღომი,  
 ანჩახი, ანაგერი (მეგრ.), ჰუნგორ (სვან.)  
 ფთა - კეხის გვერდითა ნაწილი  
 ფიტოლი - უნაგირის ნაწილი  
 ფოლისი - ფლოქვის სათლელი დანა  
 ფუნჯი - უნაგირის სამკაული  
 ქაცქაცა - ხის ტეცი, კვიცის საცემელი  
 ქვეჯიმი - გვერდსაფარი  
 ქორაკი - ქოჭი, ალვირის სახეა  
 ყირი - ნალის მსხვილთავა ლურსმანი,  
 ყინულზე მოცურების საწინააღმდეგო  
 ყაჯარი - უნაგირის მოქარგული  
 საფარებელი  
 შატროვანი - ნაქსოვი გადასაფარებელი  
 ჩალო - დაქნილი თასმა  
 ჩანჩიკი - ავშარის საბლის რგოლი, ჩაჩანაგი  
 ჩახალა - ჭედვისას ფენის გასაკრავი,  
 ხიბორკალი  
 ჩირბული - ცხენის თავის მორთულობა  
 ჩული - ზურგზე გადასაფარებელი  
 ცალული - ცალი უღელი, მარტრულელი  
 მარძაყი - უნაგირის საშუალი  
 წელმორთულობა - აღკაზმულობის ნაწილი  
 წყლები - წიკელა (აჭარ.)  
 ჭანაპარა - უნაგირის ბალიშის სამავრი  
 ჭიკვა - მოსართავის მოსაჭერი  
 ჭიმი - კანაფის ავშარა



ხარლა – ცალფა აღვირი  
 ხორიში – საგ ხალი თივა  
 ჯაბაყულა – უნაგირის ბალიშზე  
 გადარტყმული შუა მოსართავი

ჯილავი – საყბურთან ხელის წასავლები  
 და სასაბლე რგოლი  
 ჯირიმი – მოსართავის ასახიდვით

## ნაონსონობა

„რისხვით აენთო მეფე აიეტ, შორისძიება უბრძანა კოლხებს,  
 და შეაცურეს კოლხებმა ზღვაში აურაცხელი საბრძოლო გემი.“  
 აპოლონიოს როდოსელი

ძე. წ. V საუკუნის ერთი უცხოური წყაროს თანახმად ფაზისში თავს იყრიდა სამოც სხვადასხვა ენაზე მოლაპარაკე ხალხი.

აქ გადიოდა მსოფლიო მნიშვნელობის დიდი სავაჭრო-სატრანზიტო მაგისტრალი, რომელიც შორეული ინდოეთიდან მოემართებოდა კასპიის ზღვამდე, ხოლო შემდგომ, ამიერკავკასიის ქვეყნებზე გავლით (მდ. მტკვარი - სურამის უღელტეხილი - მდ. ყვირილა - რიონი) აღწევდა შავ ზღვამდე დღევანდელ ფოთთან (ძველი ფასისი). ამ გზის ცალკეული მონაკვეთები, რომელთაც თავდაპირველად ლოკალური მნიშვნელობა ჰქონდათ, ისახებოდა ჯერ კიდევ წინარე ელინისტურ პერიოდში. ელინისტური ხანიდან კი, როდესაც ვაჭრობამ „მსოფლიო“ ხასიათი მიიღო, გაიმართა ერთიანი გზა ფასისიდან ინდოეთამდე.

სტრაბონის ცნობით ფასისში დიდი მოცულობით იწარმოებოდა გემთსაშენი მასალა: ხე-ტყე, სელის ტილო, ქერელი, ფისი და ცვილი.

მისივე თქმით შავ ზღვაზე ჰენიოხები იყვნენ გაბატონებულნი. ისინი მეკობრეობას ეწეოდნენ 25-30 კაციანი ვიწრო, მსუბუქი ნაევებით - „კამარებით“. ასეთი „კამარებით“ ჰენიოხები აღგენდნენ ფლოტს და იტაცებდნენ სავაჭრო გემებს. „კამარებს“ გემებთან შედარებით არსებითი უპირატესობა ჰქონდათ, რადგან განსაკუთრებული ნავმისადგომი არ სჭირდებოდათ. ისინი ზურგით გაჰქონდათ ნაპირზე და ტყეში მალავდნენ, რის გამოც პრაქტიკულად მოუხელთებელი იყვნენ.

ქსენოფონტე მოსინიკთა შესახებ: „მიიღეს რა ერთგულების საწინდარი ელინთაგან, მოსინიკები წავიდნენ და მეორე დღეს გამოცხადნენ 300 ნავით, რომლებშიაც სამ-სამი კაცი იჯდა. თითოეული ნავიდან ორ-ორი ნაპირზე ამოვიდა და მწყობრში ჩადგა, თითო კი ნავში დარჩა. ნავში დარჩენილნი გაბრუნდნენ, ამოსულები კი საბრძოლო წესით მოეწყნენ შემდეგნაირად: დალაგდნენ ასეულებად გუნდის მსგავსად – ერთმანეთის პირდაპირ. ყველა მათგანს ეყვარა სუროს ფოთლის მოყვანილობის, ხარის თეთრი ტყავით შემოჭიმული დაწული ფარი. მარჯვენა ხელში ეჭირათ ექვსი არმინის სიგრძის ხელშუბები, რომელთაც წინ მახსენებელი ჰქონდათ, ხოლო უკან – მომრგვალებული ბოლო. მეომრებს ტილოს ტომრის მსგავსი ქსოვილის მუხლამდე პერანგი ემოსათ, თავზე კი პაფლაგონიელთა მსგავსი ტყავის მუზარადი ეხურათ; გარდა ამისა, მათ ჰქონდათ რკინის შუბნაჯახი. მაშინ ერთმა მათგანმა დაიწყო სიმღერა და დანარჩენებიც სიმღერით დაიძრნენ, გაიარეს ელინთა ჰომბიტების წინ და ერთმანად ეკეთენნენ მტერს“.

აპოლონიოს როდოსელის (ძე. წ. III საუკუნე) ცნობით „კოლხებს შენახული აქვთ მამაპაპური ძველი კირბები, წერილსეგებები, და იმ კირბებზე ნაჩვენებია გზები ყოველთა ზღვათა და ხმელთა“.

ვერმანელი მკვლევარის კარლ რიტერის აზრით „ეს ფირფიტები იყო პირველდაწყებითი რუკები და შესაძლოა ისინი ჰქონდა პეროდოტეს, როცა მან ჩამოთვალა ჩრდილოეთის ხალხების, ბოსფორისა და პონტოს სავაჭრო გზები“. მისივე აზრით - „კარტოგრაფიული ხელოვნების პატივ-დიდება სრულიადაც არ ეკუთვნის



მცირე აზიის ბერძნებს. ეს ფირფიტები ბევრად უფრო ადრე გამოიყენებოდა კოლხ მოგზაურ-ვაჭართა მიერ“.

ზემოთთქმული იმაზე მეტყველებს, რომ ჩვენი წინაპრები არა მარტო თავისი დროის მოწინავე საზღვაოსნო ცოდნას ფლობდნენ, არამედ განვითარებულ დამწერლობასაც.

სახელგანთქმული მკვლევარი ტურ ჰეიერდალი თვლის, რომ ხის გემების აგება ფინიკლებზე უადრეს უნდა დაეწყოთ ხეთებსა და ხმელთაშუა ზღვის მცირე აზიის სანაპიროზე მცხოვრებ ხალხებს, რომელთაც კედრის ხის მასალა უხვად მოუპოვებოდათ.

აქვე გავიხსენოთ რუსთველის მიერ აღწერილი მეკობრეთა ნავი:

„გამოჩნდა ნავი მეკობრე დროშითა მეტად გრძელითა,  
მას ნავსა, ნავთ საღეწელად, სახნისი ჰვია ძელითა“.

კოლხთა მაღალი სანაოსნო კულტურა ნათლად ჩანს არგონავტების მითშიც. თავად ბერიძენთა აღიარებით, რომ არა ჯადოქრობა, არგონავტები აიეტის მიერ დაღვენებული ფლოტისგან თავს ვერ დაიხსნიდნენ.

ასევე მრავლისმეტყველია დღემდე შემონახული გამოთქმა - „ლაზის ბალი ზღვაო“.

ტროადან ლტოლვილი ენეკისიც ხომ გემებით მიემგზავრება (კართაგენის გავლით) რომის დასაარსებლად.

XIX საუკუნემდე მოდის კვალი მდინარის სწრაფი გადალახვის მიზნით საგანგებო სამარჯვების გამოყენებისა. როგორც ჩანს, ეს იყო სახელდახველო ბორანის მსგავსი რამ, რომებისა თუ ტიკებისაგან შეკრული.

თუ რატომ დაკარგა წინაპრმა ეს უპირატესობა, ამისი განჩენკა შორს წაგვიყვანს. ერთი მიზეზი იოანე-ზოსიმესეული ლაზარეს (ანუ ჩვენი ენის, ანუ ჩვენი ერის) გადაღლა და ხანგრძლივი მიძინება უნდა იყოს. ხუმრობა საქმე ხომ არ არის რამდენიმე ათასწლეულის განმავლობაში მოწინავე ცივილიზაციის ტვირთის ტარება.

ალალული - წყალქვეშა კლდე, ვრაქია,

სპონდიო, შხერი

აფთიონი - ნავის სამართი

აფრა - იალქანი

ბაგე - ნავის კიდე

ბაგირი - ლუზის თოკი

ბარჯი - ჭვილითი

ბრაგა - წყალქვეშა კლდე

გემბანი -

დირაგი - ანბა, საყე, ხაღე, ნაქესი,

აფრის ასამართი ძელი

დრომონი - 500 კაციანი (საგზალ-

ტვირთიანად) ხომალდი

ელე - ნავის განივი ლატანი

ვარცლა - ბრტყელძირა ნავი

ზარბუნა - ნავის სახეა

ზვირთი - დიდი ტალღა

ზვირთქაფი - აქაფებული ზვირთი

თავთხელი - ფონი, არაღრმა წყალი

იმსარა - კალაპოტის დაღამული ზოლი

კამარა - ჰენიოხთა სამეკობრეო ნავი

კარაპა - პატარა გემი

კარაპითა - „----“

კარჩხალი - ხე წყალქვეშ

კარჭაბი - განიერი ნავი

კატარლა - ნავის სახეა

კბოდე - კლდიანი ნაპირი

კეხი - აფრის გასაბმელი ლატანი

კიჩო - გემის ან ნავის უკანა ნაწილი

კლაკნი - მდინარეების კაძრულება

კოპანო - ნავის სახეა

კუმი - ტალღა, ღადო

კუხუნი - ღელვის ხმა

ლაპოტი - ნიჩბის ფრთა

ლაფთე - ნავის სახეა

ლევანდი - მეზღვაური

ლიმანი - ზღვასთან მდინარის შეერთებისას

გაჩენილი უბე

ლინგი - ტივის დასაცურებელი კეტი

მარჩხოზი - თავთხელი წყალი

მეჩრე - წყლის ზედაპირამდე ამოსული

ხმელეთი

მუცელი - ნავის სიღრუე

ნავი - სანაოსნო ჭურჭელი ზოგადად

ნავმისადგომი - ნავსაყუდელი, ლიმანი

ნავტიკი - მცირე ტივი, გუდებაკრული

ნაოსანი - მეზღვაური

ნერჩი - ნავის ძირი



ნიში - ნავი (მეგრ.)  
 ნუშა - ერთკაციანი ნავი  
 ოლეჭკანდერი - ნავის სახეა  
 ონიშოლი - ნავმისადგომი (მეგრ.)  
 ორთაყვირი - ტივის ზოფი  
 ორჩხოშოლი - დიდი ნავი  
 ოტოსტომა - ნავის გრძივი ლატანი  
 ოფიჩო - წყლის სახაპი  
 პუშკატა - ნავის სახეა  
 საგოზავი - კანაფის ძენძი და ნაძვის ფისი  
 სანდალი - მომცრო ნავი  
 სატივო - ტივის ტარებისთვის ვარგი  
 საჭე - მენავის ხალა  
 საჭევარი - საჭის თვალი  
 სრუტე - შემარტებელი ვიწრო ყელი  
 სტილალია - ნავის ჩონჩხის ნაწილი  
 სტოლი - საომარი ნავი  
 ტარმუჭი - ორთაყვირის სახელური

ტივი - მორთავან შეკრული საცურავი  
 ტივტივა - ლივლივა, ქერქეჭული  
 ტრობი - ნავის ზერხმადი  
 უბე - ზღვის მომყვდროებული ადგილი  
 ფელენგი - წყავისაგან გათლილი ნავის გასათრევი მოწყობილობა  
 ფილუკა - ფელუკა, ლაზური ნავის სახეა  
 ქიმი - ნავის კიდე  
 ლელვა - ფრთონა, ტალღის აშლა  
 ლუზა - კავი ზომალდის დასაყენებელი  
 ლურღუმი - ღრმა ადგილი მდინარეში  
 ყუდე - სადგომი  
 ჩეკი - მომცრო ნიჩაბი  
 ჭორომი - სწრაფი დინების შემქმნელი ქვიანი ამაღლება  
 ხერგილი - ხეების გადალობილი ადგილი  
 ხოფი - ნავის ნიჩაბი  
 ჯოჯგანი - ტივის სახოფე სვეტი

## თამაშობა

ქართული ხალხური თამაშობანი შესწავლილ-დამუშავებული თემაა, მაგრამ ამ მიმართულებით კიდევ ბევრია გასაკეთებელი. კერძოდ, უნდა მოხდეს მათი მიზანმიმართული დალაგება ასაკობრივ ჯგუფთა შესაბამისად საერთო ფიზიკური მომზადების, დატვირთვების თანაბარზომიერი ზრდის, მოვარჯიშეთა მონაცემებისა და მიდრეკილებების გამოვლენის მიზნით.

ინფორმაციის ნაწილი დაუმუშავებელი სახით მაინც შედის ამ ნაკვლევში იმ ვარაუდით, რომ შედარებისას შესაძლოა დაფიქსირდეს რაიმე ალუწერელი სახეობა.

ამავე დროს უნდა აღინიშნოს, რომ ცოტამ თუ იცის საქართველოში ისეთი სახეობების არსებობის შესახებ, როგორებიცაა გლუნაობა (ყინულზე ბურთიანი ჰოკეის მსგავსი ქიზიყური თამაშობა), ლიბურძგვალი (გუნდური ჭიდაობა სვანეთში), წიხლაობა (უხელოდ გუნდური ჩხუბის სახეობა რაჭასა და ხევში) და მისთანანი.

ეს ფერეიდული თამაშობა თასუკუნის დასაწყისშია ჩაწერილი: „დაკუნწვა - იანი, იკანკლიანყე, რაქუნმა გაიქცისყე და ერთი, რო იკანკლის და ერთი, რო დაკუნწისყე, ფეხს რო ამოუღვისყე, ეხლა უნდოდისყე, ამა ირბინოს და ამ სხომ იკანკლოს და ეშე ქნას, დაკუნწოს“.

აღწერის ნიშუშად მოვიყვანთ სოფ. ქაშუეთში 1998 წელს ჩაწერილ თამაშობას „მისრით ძიღაობა“:

თამაშისთვის საჭიროა სამ მეტრამდე სიგრძის რბილი თოკი. სარბიელი ორად იყოფა ზართი. წრიულად შეკრულ თოკს მსაჯი თავზე აცვამს ზართან ოთხზე მდვარ მეტოქებს. სათანადო ნიშანზე მოპაქრენი იწყებენ მოწინააღმდეგის კისრით გადართევას საკუთარ ნახევარზე, რაც გამარჯვებას ნიშნავს. იკრძალება ზელის წახმარება თოკზე, ფეხების თავზე წინ გამოდგმა და მეტოქის შურაცხყოფა ან გაცინება.





ასევე საინტერესოა სვანეთში, კახეთსა და ქიზიყში გავრცელებული „ბუღრაობა“. შერკინების მიზანია მეტოქის გაგდება წრიდან თავით მიწლით. მოწინააღმდეგე ხელისგულებით იგერიებს შემტევის თავს და ცდილობს გაუნსლტეს. შემდეგ შემტევი იცვლება. თამაში აშკარად ხარის კულტთან არის კავშირში.

აბაბანი – შეტევის ყოყინა, ვაშა  
(ფერეიდ.)  
ათურმა – ოთურმა (თამაშია)  
აკენწრვა – ფანდით კაკვის გაკვრა  
ალაფი – ნადავლი, დავლა  
ანდაფი – ჯგუფი  
ანძალი – ამართული ძელი  
არეობა – გარე არეში დგომა  
არკინულა – თამაში (მესხ.)  
არული – კუდიანების დასაფრთხობი  
არჩივი – ვისიმე წილი, ხვედრი  
ასპარეზი – სარბიელი, ფორე,  
ურაკპარაკი, მოედანი, უტევეანი  
ასტალასტალი – დანის წვერაობის  
მეთორმეტე სახე  
აღხილვა – ჯარის დახარისხება  
ამფაშაქი – რბევით ისრის სროლა  
ახდომა – მაღლა შესევა  
ახია-ბახია – თამაშის სახეა  
ახუმა – აღება (ციხის)  
ბაჩაყურაობა –  
ბიზი – მოკლე დასარჭობი პალო  
სროლით სათამაშოდ ყრმათა  
ბინაბურთი –  
ბობაობა – თამაში ხის კოჭით  
ბოვრაცი – დროშა (თუშ.)  
გაკვრაბურთი –  
განმსტრობა – დაჯაშუშება  
გარდახდომა – მთას იქით შეტევა  
გასაგნვა – ჯირითის ან ისრის გაკვრა  
გატანიე – ლულის სახეა  
გაქცევბურთი –  
გზირობია –  
გიძლაობა –  
გლუნა – საგლუნაო ჯოხი  
გლუნაობა – ყინულზე გლუნათი თამაში  
გოთაობა – ბურთაობის სახეა  
გუგუსტიანობა –  
დადარილეება – თვალთვალი,  
დადარაჯება  
დავლური – ხმალი გაწვევა,  
თავდასხმა  
დაკრაობა –

ღამფაობა  
დანაობა – ნება (გასროლა ხელისგულიდან),  
ცილა (დანა ცერსა და დიდ თითზე),  
კიჭინება (გასროლა კბილებით) და სხვ.  
დარილი – ზვერვა, ტურნება  
დარჩენა – ბურთის ჰაერში დაჭერა  
დასვასა – რიგით და შედეგებით გაწყობა  
დედაკმშველაობა –  
დედატიცილაობა –  
ღონა – ფუნდრუკის სასვენებელი  
დროშა – მწყობრთ ნიშანი გუნდთა  
საცნობელი  
დროშიტაციობა –  
ღუნდგო – უწყსრიგო თავყრილობა  
ვაცობა –  
ვაშა-ვაშა – მოასწავებს შურისგებისა და  
საწადელის მითხვევას  
ვეზირობია –  
ვირილგეტაობა –  
თავდგომელობა –  
თამაში – ექვსი სახისაა:  
- ასპარეზობა – მხედართა მიერ ანძათა  
ისრის სრევა, ბურთთა ყვანჯით ცემა,  
საგანთა სროლა და ეგვეითარანი;  
- მღერა – ჭადრაკი, ნარდი, ტყაპუნა,  
ყოველნი სამორინენი, აგრეთვე ოროლთა  
მრავალგვარად ბრუნება;  
- ფუნდრუკი – ვაჟთა მიერ სრბოლა,  
ხლდომა და სხვა სიკისკასენი;  
- ხუნტრუცი – ქალთა მიერ ფუნდრუკი  
ძალისაებრ მათისა;  
- როკვა – სამა, ცეკვა, ცერული, ბუქნი,  
ფერხული, დავლური, მრგვალად წყობა და  
რაოდენიცა ებანთა და ფანდურთა მიერ  
იქნებიანი;  
- შექცევა – კენჭებით, ჩხირებით, ვეგითა  
და სხვათა ჭმუნვანი განიქარვონ;  
თვალჭიტაობა –  
თილიში – კოჭი  
ინა-ინა – საიდუმლო სიტყვა  
კათა – გროვა, ხალხი (მეგრ.)  
კაკვობა – ჭაკუნობია, კაკუჭობია, ბურთის  
თამაშის სახეა



- კანჯი - საფრთხობელა  
 კარგულობა - ჩოგნით თამაში  
 კაფა - კენჭაობის ხერხი  
 კეკემაღულა -  
 კეკიაობა - კიკიაობა (?)  
 კენჭაობა - 75 ხერხი, რომელთაც  
 თავისი სახელები აქვთ  
 კვეთება - საბრძოლოდ მიჭრა  
 კინკლა - მცირე ომი, ჩხუბი  
 კიპირი - რიკაობა  
 კობლაობა - ღორობა, ბურთაობის  
 სახეა  
 კოჟური - კუკურაქი, კუკურიკი, კორი,  
 ქოგური, ბირქი, კვერცხისოდენა  
 ბურთი ხის ან ქვისა  
 კორაობა -  
 კოშლაობა - ჩოგნით თამაში  
 კრუჭუნაობა -  
 კუდაბურთი -  
 კუკურაკობა - გოთაობა, ჩაჩაობასავით  
 კურთაბაზია -  
 ლაბი - მიზანში ბრტყელი კენჭების  
 სროლა  
 ლაშქართა გარდახდევა - სასჯელი,  
 სამხედრო უფლების ჩამორთმევა  
 ლახტაობა -  
 ლელო -  
 ლიბურთალ - ბურთაობის სვანური  
 სახეა  
 ლოლია, დოლია -  
 ლურტუკენტი, ლურწყენტი -  
 მაიობიე -  
 მალაყობია -  
 მაყე - საბურთალო სანიშნე სვეტი  
 მემეტე - ფალავანი ბრძოლაში  
 მილარი - სამანი, მიგნა  
 მიწალოკა - ნასროლი ბურთის ძირს  
 დავარდნა, თამაშის მომენტი  
 მღლეტელი - ლელოს მოთამაშე  
 ნიშხა-ნიშხა -  
 ობირე - ცეკვა-სიმღერის ადგილი  
 (შეგრ.)  
 ონკარი - თავდამსხმელი  
 ორკვაჭი -  
 ორმოზიე, ორმობია - ჩოგნით თამაში  
 ორტოტა - ჩუგრანანობის თამაშის  
 ერთერთი ხერხი კახეთში  
 ოლირდილო -  
 ოროფეხი - საკოკავი, საკოკავლი, საქოკავი  
 სატურფულიანი ვოხები  
 პატიევი - კოჭაობაში ორი ქულა  
 ყოკონი - ყინულზე მათრახით  
 სატრიალებული სათამაშო  
 რაკატობიე -  
 რიკი - ჩილიკა, მოკლე ვოხი  
 რიკ-ფაინი - რიკტაფელა, ჩილიკაობა,  
 რიკაობა, რიკვოხაობა  
 რუჭუ-რუჭუ ჩხრანჭი -  
 სააღყო - ალგისათვის განკუთვნილი  
 საბჭური - გამოცანა  
 სადროშო - სამხედრო ერთეული  
 საისრეველო - სასროლეთი  
 სალაობა - სალის თამაშობა  
 სალაყი, სალა - ბრტყელი ქვა  
 სამარულე - სადოლე მოედანი  
 სამეო - საბრძოლო წყობა  
 საყუილაყო - სასროლი ვოხი  
 საროტი - საიდუმლო ადგილი  
 სასიკვოხობა -  
 საყებურთი -  
 საშური - საჩქარო  
 სიგრიველა - ორომტრიალი  
 სრეული - ნასროლი, ნასრევი  
 ტისნა - რთმევა  
 უჩიგანი - კენჭით მღერაა  
 ფრიალა - ფრანი  
 ქოკები - ციგურები  
 ქოჩაბანდი - ციხიდან არავინ გაუშვან, არც  
 ვინ შეუშვან  
 ქუდმოურაობა -  
 ღაზო - უძლეველობის ნიშანი  
 ღორბურთი - ჩოგნით თამაში  
 ვვანჭი - საბურთალი ჩოგანი, ჩაჩა, გლუნი,  
 გოქა, გოთი, კაკუჭი, ჭაკუნი, ჭარკენი,  
 კობალა, კობაჭური, კაკვია, კაკუჭი  
 ყოლბი - ალყა, რკალი  
 შანა - სანდო ნიშანი  
 შეპოლიკება - მალალ რამეზე შესვლა  
 შეჭერება - გაჭენებულთა შეტაკება  
 შეხლაბურთი - თამაშია  
 შვიშივი - ხელჩართული  
 შილინგი - სილინგი, შილინდი, სასინარულო  
 საქმეზე თოფთა და ზარბაზანთა სროლა,

ნესტეტა და საყვირთა ბერვანი, გინა  
ფერხთა სწრაფად რამ ხმარებანი  
როკვათა

შლაპუნი - მოქნილით ცემა

ჩალიბობა - ფალაქანთა რკინება

ჩალისობა - რივრივობით ომი

ჩამორკინვა - ყველასათვის გაგებინება

ჩიკორი - სათამაშო სამიზნე

ჩოვანი - ნიჩბის, კოვზის ან კომბლის

მსგავსი ჯოხი

ცარილობა -

ცოლიტკეცობა -

ძიძგი-ძიძგი მამალა -

წარხმა - ციხის ალება

წრებურთი -

წრელახტი -

ხაზბურთი -

ხანაობა - ხანათი ბურთაობა

ხინტიკირია - თვალახვეული ხანჯლაობა

ხიტირია - თამაშია გურიაში

ხურვა - საზღვარი

ჯერვა - ალყაში მოქცევა

ჯვართმოვლა -

ჯიკი - ლაშქრის მოჯრა

ჯრა - მჭიდროდ ყოფნა

### ბმრნიკაობა-ყმენობა

სანახაობათა შორის პირველობა უდავოდ „ბერიკაობა-ყენობას“ ეკუთვნის. მასში ორგანულადაა შერწყმული რიტუალის, სახიობისა და ასპარეზობის ელემენტები.

ივანე ჯავახიშვილი, ეხებოდა რა ზემო სვანეთში მურყვამობასთან დაკავშირებულ სხვადასხვა ჩვევას: „კვირიას“, „ადრეკილაის“, „მელია ტელეფიას“, ფერხულ „ჭიშხოს“ და ოთხ სხვადასხვა სიმღერას, ასკენიდა, რომ სვანეთში დაცულ ამ ჩვევებში შეიძლება მეტნაკლებად დადგინდესო ყვერების პირველყოფაობა. დროთა სვლას დამახინჯებია წულიანობისა და ნაყოფიერების მთავარი ღვთაების „კვირიას“ დღესასწაულის პირვანდელი სახე. „კვირიას“ დღესასწაულის სახეცკლილებები ნათლად ჩანს დღესასწაულის მონაწილე ჯგუფის მეთაურის სახელის ცვალებადობაში: „კესარი“ - კეისარი, „ყინი“ - ყენი, „შაპი“.

სვანურ რიტუალებში შავად შეღებილი ყენი ივ. ჯავახიშვილის აზრით უფრო ძველ, შავკანიან მტერს უნდა განასახიერებდეს, რადგან ყენი მონღოლთა დროინდელი სიტყვაა და თან მონღოლი შავკანიანი არ არის.

ჩვენი აზრით, ასეთი შესაძლოა ყოფილიყო ფუტის ან ქუშის ტომი, რომლებთანაც სამი ათასიოდე წლის წინ ურთიერთობდნენ წინარეკართველნი (იქნებ გამოთქმა პირქუშიც აქედან მოდის). უფრო სავარაუდოა, რომ ყენის შავად შეღებვა კიდევ უფრო ძველია, ანუ იმ დროინდელი, როცა რიტუალი ვეგეტატიურ ღვთაებას ეძღვნებოდა და ყენის პროტოტიპი იყო შავი ქვესქნელი.

ალ. ხაზანაშვილი ყენობის საწყისს ხედავდა ძველ ქართულ წარმართულ რელიგიამში: „...წარმართული დღესასწაულების მოგონება შემორჩენილია ქართველი ხალხის ყველიერის დროს გატარებაში (დათო-დათეი, ბერიკაობა, ჩალიბობა), დიდმარხვის ორშაბათს ყენობის დაწესებით და სხვა. ყენობა გვაგონებს ბრძოლას ზამთრისა და გაზაფხულისას, ბრძოლას, რომელიც თავდება გაზაფხულის გამარჯვებით, თეი სახელწოდება კი ამ დღესასწაულისა გვარწმუნებს, რომ ძველს წარმართულს ნაშთს დაერთო რაღაც ისტორიული მოგონება სპარსეთის გავლენის დროისა...“. აქ გავიხსენოთ, რომ ამინდის ერთ ხეთურ ღვთაებას დათა ერქვა.

სახიობას აბოლოებდა ყენობის მონაწილეთა გუნდური შერკინება კრივში. უძველესი რწმენით - გამარჯვებული გუნდის მიწებზე კარგი მოსავალი მოვიდოდა.

გავიხსენოთ „აღბა-ლაღრაღისა“ და „ლიმურყვამალის“ დღესასწაულთა აღწერილობა ჯ. რუხაძის ნაშრომიდან - „ბუნების ძალთა აღორძინების ხალხური დღესასწაული საქართველოში“:



„ორივე დღესასწაულის მთავარი საწესო მოქმედება კომკის აგებაა. კომკის შუაში, მაღალ ხეზე, რომელსაც სვანურად ანგი ჰქვია, ხელმანდილიანი დროშის კარის მოთავსებული (ზემო სვანეთი). ზოგჯერ მის წვერზე დამაგრებულია ადამიანის გამოსახულება — „ლამარია“, რომელსაც ხელში დაშნა უჭირავს, წინ ხის ფალოსი აქვს ჩამოკიდებული, ხოლო სახის ადგილზე საცერი უკეთია. ამ უკანასკნელს „ფარას“ ეძახიან. ხეზე ზოგჯერ მხოლოდ საცერი, ხის „ლეკური“ და ხის ასოა გაკეთებული... საყურადღებოა, რომ ქართლში ყველს გულზე და წელზე საცრის რკალს ჰკიდებდნენ. ...ზემო სვანეთში „ლამარიას“ გამოსახულებასთან იმართება „სამთო-ჭიშხანის“ სახელით ცნობილი ფერხული, რომელშიც ექვსი მოხუცი კაცი მონაწილეობს. ისინი სიმღერით ადიან კომკზე და „ლამარიას“ ფერხულით გარს უვლიან, ხოლო შემდეგ ხეს შეამძრევენ და „ფარს“ ჩამოაგდებენ. საითაც „ფარსსაცერი“ გადავარდება, მათი აზრით, იმ წელს იმ მხარეს კარგი მოსავალი იქნება. მოხუცების შემდეგ კომკზე ადიან ბავშვები, რომელთაგან თითოეული ცდილობს, პირველმა მოკიდოს ხელი „ლამარიას“ და ძირს ჩამოაგდოს...

... „აღბალარალის“ დღესასწაულზე სოფელ ჟაბეში (ზემო სვანეთი) „ლამარიას“ ცვლის ხის წვერზე დამაგრებული ძველი საცერი, ხის ლეკური და ხისგან გამოთლილი კაცის ასო. იმართება გუნდაობა, გამარჯვებულები იმ წელს კარგ მოსავალს ელიან. შემდეგ იწყება ფერხული, რომლის დამთავრების ჟამს ხალხი ხის წაქცევას ცდილობს. წაქცეული ხისა და თოვლის კომკის მიმართულებით სოფელი ნაყოფიერ წელიწადს იბეღება“.

აქვე უნდა აღინიშნოს, რომ ჯ. რუხაძემ, აღნიშნულ დღესასწაულთა აღწერილობაზე მუშაობისას, პირველმა მიაპყრო ყურადღება იმ ფაქტს, რომ აღნიშნული რიტუალის ცენტრალური ელემენტი ანგი, როგორც სიცოცხლის ხე, მისტერიული დანიშნულებით, ფორმით და თვით დასახელებითაც კი, ძალზე ჩამოკვავს მესამე დინასტიის ეგვიპტის სარტულაო ნივთს — ანხს (ANKH), რომელიც დღემდე მრავალი ქვეყნის მკვლევართა ცხოველი დაინტერესების საგანია. პარალელური წყაროების შესწავლამ კიდევ უფრო განამტკიცა ამ ვარაუდის საფუძვლიანობა.

მოვიხმოთ კიდევ ერთი ამონარიდი ჯ. რუხაძის ზემოთაღნიშნული ნაშრომიდან: „...ჯვარი გვხვდება აგრეთვე ყვენის თავსაბურავზე (იმერეთი). პირგამურულ ყვენს თავზე გულა ეხურა, რომელსაც შუაში გოგრის ქერქისგან გამოჭრილი ჯვარი ეკიდა. ჯვარია აღბეჭდილი რიტუალურ კვერზე, რომელსაც აცხოზდნენ ღვთაება ბასილის სახელზე, იგი, როგორც უკვე ითქვა, ყვენთან დაკავშირებული იდეთი ადექატურ რწმენა-წარმოდგენებს აერთიანებს. ასეთ კვერზე ახალ წელს სამ ადგილზე ჯვარს ამოჭრიდნენ, ერთს დაამტკიცებდნენ და სათესლე მარცვალს შურეკვდნენ, მეორეს საქონელს შუამჭედდნენ, ხოლო მესამეს ხენის დაწყებისას პირველ კვალში ჩააგდებდნენ კარგი მოსავლის ვედრებით. ახალ წელსვე აცხოზდნენ ადამიანის მსგავს ფალიკურნიშნიან კვერებს, რომლებიც მხოლოდ მამაკაცებისთვის იყო განკუთვნილი. ცხადია, რომ ყვენის ქუდსა და ბასილას კვერზე გამოსახული ჯვრები იდენტური მნიშვნელობისაა და სიცოცხლის ხის იდეასთან უნდა იყვნენ გენეტიკურ კავშირში. ასევეა თოვლის კომკზე გაკეთებული ცაცხვისა თუ ნაძვის ხე, რომელზეც სხვადასხვა საგნებია ჩამოკიდებული და როგორც აღნიშნული იყო, „ანგს“ ეძახდნენ. ქართლის მასალითაც (სოფ. ბახალეთი) ცნობილია, რომ აღნიშნულ დღესასწაულზე წითელნაჭრებშებული ხის აღმართვა იცოდნენ. რწმენათა ამავე სამყაროს განეკუთვნება თოვლის კომკზე გამოსახული ჯვარი, დროშა, „ლამარია“ და ა.შ., რომლებიც სიცოცხლის ხეს უკავშირდებიან და მასთან ერთად, საერთო სემანტიკურ სივრცეში უნდა იქნან განხილული.

აღსანიშნავია, რომ სვანური „ანგის“ მსგავსად ANKH ჰქვია ეგვიპტელთა თავმომრგვალებულ ჯვარს, რომელიც სიცოცხლის სიმბოლოდ არის მიჩნეული.“



უფრო ვრცლად ამ თემაზე მოთხრობილია კ. ჭუმბურიძის წერილში „ისევ ანვის შესახებ“ (საისტორიო აღმანახი „კლიო“, №18).

XIX საუკუნის 10-იან წლებში, კავკასიის მთავარმართებელ ერმოლოვის დროს (1816-1827 წწ.) გამართულა ყვენობა, რომელშიც ჯერ კიდევ ყოფილა შემორჩენილი ძველი ელემენტები. ყვენობაში მთელი ქალაქი იღებდა მონაწილეობას, როგორც მღაბიონი, ისე თავადაზნაურობა.

ღიღმარების ორშაბათის წინა დღეებში ქალაქის ხელოსნები, თითქოს სხვა საქმე არა ჰქონდათ-რა, ამზადებდნენ ხის ხმლებს, ხანჯლებს, საცერეებს და შურდულებს.

და აი, დადგა ნანატრი დიდი ორშაბათი. ქალაქი ორ ბანაკად იყო გაყოფილი - ისნელები და ნარიყალას უბნელები. ისნელებს ემხრობოდნენ ავღარბელები, ჩოლორეთელები და კუკიელები, ნარიყალას უბნელებს - ვერე და გარეთუბანი.

ორ ბანაკად იყო გაყოფილი ქალაქის არისტოკრატაც. ნარიყალას მხარეზე იყვნენ მუხრან-ბატონი, ორბელიანები, ბარათაშვილები, ერისთავები და მთავარმართებელი ერმოლოვი, ისნელთა მხარეზე - ჭავჭავაძეები, ჩოლოყაშვილები, ვახვახიშვილები, ჯანდიერები, ჯორჯაძეები.

უთქვამთ, სანახაობის მთავარი გმირი - ყვენი - ისნელია. ყვენის სტრატეგიული და ტაქტიკური გეგმა ასეთი იყო: ის თავისი ჯარით ქალაქს დილით უნდა შესეოდა. ქალაქის დაყრობის შემდეგ გზაჯვარედინებზე თავის მოხელეებს დააყენებდა, რომელთაც გამკლავ-გამომკლელი უნდა დაეხარკათ - ხარჯი, ფულადი გადასახადი უნდა აეკრიფათ. თვით ყვენი თავის ჯარის - მხედრიონის - მოქმედების სათვალთვალოდ, სეიდბადის მალა მდებარე თაბორის ციხის ნანგრევებთან დაიბანაკებდა ცოლთან ერთად (ყვენის მუღლელ ქალის ტანსაცმელში გამოწყობილი მამაკაცი იყო, რაც ამ სანახაობს კიდევ უფრო კომიკურს ხდიდა). ყვენის ჯარს არა მარტო ქალაქი, გარეუბნებიც უნდა დაეპყრო.

ამ დროს არც „მოწინააღმდეგე“ მხარე იდგა უქმად, იგი მომხდურის დასახედრად ემზადებოდა, თავანთი „ჯარი“ მათ სოლოლაკის ხევში ჩაესაფრებინათ.

დაიწყო ყვენის ჯარის ახალი შემოტევა. მან დაიპყრო მთელი ქალაქი, მისი გზაჯვარედინები და გამკლავებისაგან ხარკის - ფულის აკრიფა დაიწყო. ვისაც დაიჭურდნენ, ყვენთან მიჰყავდათ თავყანის საცემად.

ქალაქზე ყვენის ბატონობა შუადღემდე გრძელდებოდა. ნაშუადღევს ყვენს მოახსენებდნენ, ქალაქი აჯანყდა: ქართველები განდგომოდნენ და სოლოლაკის ქედს დაეკავებინათ.

და აი, ყვენი საომრად მოემზადა. ის და მისი მუღლელ სახედრებზე შესხდნენ და ჯართან ერთად განდგომილებს შეუტყეს.

ბრძოლა შურდულებით დაიწყო. ზუზუნი გააქონდა შურდულით გასროლილ რიყის ქვებს. მერე „მოწინააღმდეგე“ ხელჩართულ ბრძოლაზე გადავიდნენ; ზოგი მუშტით იბრძოდა, ზოგი - ხის ხმლებითა და ხანჯლებით. ამ „ბრძოლაში“ ბევრი შავდებოდა, თავ და ცხვირგატეხილს ბევრს ნახავდით ქალაქის ქუჩებში.

ნარიყალელებმა დაიფრინეს ყვენის გუნდი. თვით ყვენი და მისი მუღლელ ტყვედ იგდეს, სახედარზე პირუკულმა შესვეს, მტკვრის ნაპირზე ჩაიყვანეს და ორივენი მდინარეში ჩაყარეს. ამით თავლება ყვენობა. „ისე წარმოადგინეს ქვეყნის დაპყრობა, მერე ქვეყნის განდგომილება და ბოლოს ყვენის ხელიდან ქვეყნის დახსნა“ - (გიორგი წერეთელი).

ყვენობა პატრიოტული ხელისკვეთებით აღსავსე წარმოდგენა იყო, რომელსაც განასახიერებდა ხალხი და ყვენი-იმპროვიზატორი პანტომიმის საშუალებით. გასული საუკუნის 80-იან წლებში ყვენი ტყაპუჭის ნაცვლად იცვამდა კიტელს, რითაც

განასახიერებდა ლოთ და სამსახურიდან გადამდგარ ოფიცერს, მისი მოხელეებიც ჩინოვნიკების ტანსაცმელში იყვნენ გამოწყობილნი.

ყენი ჰყავდათ ავლაბრელებს, კუკიელებს, სოლოლაკელებს, ხარფუხელებსა და შუაქალაქელებს. ყენს ხელოსნები ირჩევდნენ თავიანთი რიგებიდან. ამორჩეული უარს ვერ იტყვოდა. რომელი ამქირიდანაც იყო ყენი, იმ ამქრის დროსა მიუძღოდა წინ. ყენს სახეს გაუმურავდნენ და ვირზე პირუკულმა შესმულს მთელს უბანს შემოატარებდნენ, მერე მტკვარში ისეთ ავლიას გადააგდებდნენ, არ დამხრჩვალყიო, შემდეგ ფულს აგროვებდნენ, ქეფობდნენ და ყენისაგან დახსნასა და მის სიკვდილს უქმობდნენ. ხალხის გადმოცემით, ამით განასახიერებდნენ ირანელი მოხელის ქალაქიდან განდევნას.

მაგრამ ყენობამ თანდათან პოლიტიკური სახე მიიღო და XIX საუკუნის 90-იან წლებში ადგილობრივმა ხელისუფლებამ იგი აკრძალა. მიუხედავად ამისა, ქართველი კაცის ძეალ-რბილში გამედარი ეს სანახაობა, შეცვლილი სახით, მაინც განგრძობდა არსებობას. ყენობის ნაცვლად გაჩნდა „ყენობის კული“, ანუ „ისპანახობა“.

ხალხის მოთხოვნით, ადგილობრივმა ხელისუფლებამ ყენობამ, თავისი პირვანდელი სახით, დაუშვა 1914 წელს. ამიერიდან იგი იმართებოდა არა ქალაქში, არამედ მის გარეთ. მაგალითად, 1914 წელს ყენობა ნავთლულში გამართულა“.

ზემოთ მოთხრობილისგან რამდენადმე განსხვავდება ბაბო სულხანიშვილის მოგონება „ყენობის“ შესახებ, რომელიც კახეთში იმართებოდა:

„ - ყენობა წმინდა ორშაბათს იცოდა. მოვიდოდა ყენი თათრულად ჩაცმული. აქლემზე იჯდა. ცალ ხელში ქალაღი ან დახვეული ხის ქერქი ეჭირა, როგორც ღურბინდი, მეორე ხელში - ტყუილი ხმალი. მრისხანედ დათვალაიერებდა ხალხს და ვისაც თვალში ამოიღებდა, გასცემდა ბრძანებას: მაგას ამდენი პური, ამდენი ყველი, ამდენი ერბო გამოართვიო. საკლავებსაც შეაწერდა. ვეზირები ანუ გზირები დატრიალდებოდნენ და ახდევინებდნენ შეწერილ ხარჯს.

გამორჩებოდა ვინმე გაბეღული ახალგაზრდა, რომელიც ხარჯზე უარს იტყვოდა, ყენის გამოიწვევდა ბრძოლაში. ხალხი ორად გაიყოფოდა: ერთი მხარე ყენისაჲკენ იყო, მეორე - ახალგაზრდა მეამბოხისაჲკენ. დაეჭვიდებოდნენ ყენი და მეამბოხე. ჭიდაობის დროს ხალხში დიდი შეხლა-შემოხლა იყო ხოლმე და ბოლოს, როცა რომელიმე გაილახებოდა, უფრო მეტი შფოთვა და დავა ატყდებოდა ხოლმე. ორივე მხარე თავისას დავობდა. ბოლოს საქმე მაინც ქვიფით თავდებოდა.“

არანაკლებ საინტერესოა იოსებ მჭედლიშვილის მიერ ჩაწერილი გენერალ ყაზბეგის დროინდელი ყენობა ხევიში. აქ განსაკუთრებით საინტერესოა ფინალი, სადაც აღწერილია დედაკაცთა ჯარის თავდასხმა ყენის ამაღლება:

„გამარჯვებული ყენი ნადავლით და ნაალფარით აიყარა და წასასვლელად მოემზადის. უცბად გზირი მოვიდის და მოიტანის ამბავი: დედაკაცების ჯარი შემოგვრტყმია გარსაო, ჩვენ დაპყრობილი ადგილები ახლა მათ უჭირავთ და „გრანიცა“ დაკეტლიაო.

ყენი გაჯავრდის. აიყარის. ცალ მხარეს გაგზავნის მილიცია, ცალ მხარეს ტრაქინიკები და ყაზახები. მაგრამ ორივე გზა შეკრული დახვდა: დედაკაცების ჯარი დგას დიდი ჯოხებით ყველგან.

მაშინ ყენი მესამე მხარეს წავა - იქ უფრო ძალიან შეკრულია გზა. დედაკაცები ქვასა სტყორცნიან ყენს. რაკი ყენს „გრანიცა“ ყველგან შეკრული დახვდის, მოლაპარაკდის. მაგრამ დედაკაცები არ დასთანხმდებიან. ჯოხს ატრიალებენ და ქვასა სტყორცნიან. კაცები თოფს გასცემენ პაერში, მაგრამ დედაკაცები არ შეუშინდებიან, უფრო გაცხარდებიან, გამწარდებიან და თავსაც გაუტეხიან კაცებს.

ამ დროს ერთი კაცი მოვა საჩქაროდ, თავის ცოლს ყურში ეტყვის: „დედაკაცო, წადი სახლში, რა შენი საქმეა ომიო“. ის დედაკაცი თავის ყენს ეტყვის და დიდ ჯარიმას შეაწერიანუბის თავის ქმარზე.

დედაკაცების ჯარი ძალიან აყვირდის და გაბრაზდის.

ყენი გაგზავნის შუამავლებს.

გამართა მისვლა-მოსვლა, მოლაპარაკება.

დედაკაცები ერთ ქალაღს მისწერენ ყენს:

„ყველაყერი უნდა აგვისრულო. თუ არ აგვისრულებ, ცოცხალის თავით ვერ წახვლო. ჩვენ უნდა მოგვცე, რაც ხარკი მოგიკრეყია. გაანთავისუფლე შენი ტანტის ამყუთქებელი და თქვენითვის, რაც ზედ გაცვიათ, ის შეგვიწვიო.“

- ოლონდ ომი ნუ გაჰხდება და თქვენი თხოვნა შეგვისრულებიაო, - გაუგზავნის პასუხს ყენი.“

## გუნდური თამაშობანი

ომხანად თამარის კარს შირვანისა და რანის დიდებულნი სტუმრობდნენ. მათი თავკაცი, ამირ-მირმანი ქართველთა თამაშობით დღად არ აღფრთოვანებულა, რის გამოც გამოწვევა მიუღია.

„ისლემელი, დაჯერებულნი თავის მეცადინეობისანი, და მძღებრძოლნი, მსწრაფლ იძლიენეს დავით მეფისა და მისთა მოყმთაგან და შეიქცეს ძღუელნი და მჭმუნვებელი“.

საბედნიეროდ, ჩვენამდე მრავალმა თამაშობამ მოატანა, თუმც კი ძღიერ სახეცკლოღმა, გარნა მათში კვლავაც იკითხება უძველესი დანამრევები.

ყველიერის კვირაში თბილისში, სხვა სანახაობებთან ერთად, იმართებოდა ბურთაობა, წირ-ლახტი და მუშტი-კრივი.

კრივის სახეობები იყო: „ხრიდოლი“ (ცალი ხელით კრივი), „სარდასტის კრივი“ (ხის ხმლებით), ქვით კრივი და მუშტი-კრივი. შერკინებებში ასევე გამოიყენებოდა ხის ხმლები, კეტები, შურდულები და სათითენი.

„სარდასტი კრივი“ იწყებოდა შურდულის ტყორცნით, თავის დასაცავად ნაბადს იყენებდნენ. როცა ერთმანეთს მიუახლოვდებოდნენ, ხის ხმლებით ბრძოლა ჩაღდებოდა (შურდული აღარ უნდა ეხმარათ).

ქალაქელთა გამორჩეული დღესასწაული იყო თელეთობა, რომელიც თელეთის წმინდა გიორგის ეკლესიასთან იმართებოდა. თელეთობა მთავრდებოდა ორთაჭალაში გამართული ჯირითით. გახლებულ ბედაურებზე ამხედრებული მოჯირითენი ტანასობაში ეჯიბრებოდნენ ერთურთს. აქვე იმართებოდა ისინდიც. გულნაჯერები მონაწილენი შეინდებულზე ცეკვა-სიმღერით ბრუნდებოდნენ შინ.

აღდგომის სწორს, კვირაცხოვლობის დღესასწაულზე, წესად ყოფილა ბურთის თამაში. წირვის შემდეგ ორ ჯგუფად გაყოფილი ხალხი ბურთის ჩაგდებას ცდილობდა ხელში. სწამდათ, რომ ვინც ბურთის მოიპოვებდა, უხვ ჭირნახულს მოიძიდა. ამიტომ ხშირად ბურთს ნაკუწებად გლეჯდნენ.

რაც შეეხება კაცისა და დათვის დაჭიდებას (ჭიდაობა ძველად სწორედ კაცისა და ცხოველის ორთაბრძოლას ნიშნავდა, კაცთა შებმას კი რკინება ერქვა), იგი ფალანის დგინების ერთ-ერთი სასურველი საფეხური იყო და აქა იქ ჩვენს დრომდე შემორჩა.

ეროვნულ სახეობათა შორის განსაკუთრებით აღსანიშნავია დასავლეთ საქართველოში გავრცელებული გუნდური თამაშობა „ლელო-ბურთი“. არცერთი დიდი დღესასწაული არ ჩაივლიდა ისე, რომ ეს თამაში არ გამართულიყო. მასში აქტიურად მონაწილეობდნენ ხანშიშესულნი და თვით მოხუცებულებიც კი.

თვით სახელი „ლელო“ შესაძლოა შემერული მზის ღვთაება „ლილ“-იდან მოდიოდეს (გაიხსენეთ სევური „ლილეოც“) და მზის ღვთაებისადმი მიძღვნილი უძველესი რიტუალი იყოს.

გაზეთ „დროების“ (1882 წ. №74) ცნობით: „კულაში თავად მიქელაძეების თაოსნობით გამართულ ლელობურთში 1500 ქვეთი და 500 ცხენოსანი მონაწილეობდა... მჭვრეტელნი, რასაკვირველია, ათი ამდენი იქნებოდა“.

თამაში საინტერესოდ აქვს აღწერილი შწერალ ილია ჭყონიას მოთხრობაში „ბრუსილოვი მოჰკლეს“:

„ენც კი ჯანზე იყო, ორ-ორ მხარეთ იყო გაყოფილი: ერთ მხარეს ლელო უნდა გაეტანა აღმოსავლეთით, მეორეს - დასავლეთით... თამაშს იწყებდნენ ჯერ ქვეთები და, რომ გაუჭირდებოდათ, ბურთს გადასცემდნენ თავის მომხრე ცხენოსნებს. ორთავე მხარეს მოთავებოდა სატევანიშვილების გვარი, აგრეთვე ორად გაყოფილი: პირველის მოთავედ სიგელის სახელად ცხვირგრძელიშვილებს ეძახდნენ და მეორისას - ტურაჭამიაშვილებს.

მობურთალნი გავიდნენ მინდვრათ და დადგნენ ისე, რომ შუაში დატოვეს პატარა წრე და გზა, სამი კაცის გასატევი. მოვიდა მალალი ტანადობის, მოხნიერებული, დიდი სიმონ სატევანიშვილი, - იმ წელს მისი მხრის რიგი იყო ბურთის სროლა, - დიდი ხაბურზაკისხელა ბურთი მოიტანა, კოხტად გადაიგდო ყურთმაჯეები, გასწორდა წელში, მოიმარჯვა ფაფანაკი, დაჰკრა მარჯვენა ხელი მარცხენაში დაჭერილ სამფერა ბურთს და შესძახა: აბა, დარბაიუნელი, წადით რამდენიმე პატიოსანი და მღვდელმთავარს სთხოვეთ ბურთის მაკურთხეველნი გამოგზავნოს!

თორმეტი საუკეთესო ვაჟკაცი ეახლენ არქიელს მოციქულებათ. ეპისკოპოსმა მაშინვე უბრძანა ერთ არქიმანდრიტს და ორ მღვდელს ბურთი ეკურთხებიათ. არქიმანდრიტმა ასხურა წმინდა აიაზმა ბურთს და გადასცა იგი სატევანიშვილს.

სატევანიშვილმა, რაც ძალი და ღონე ჰქონდა, აისროლა ბურთი. იმდენი ვაჟკაცის მკერდიდან, როგორც ერთი კაცისაგან, მოისმა მამაცური კიჟინი.

ტურაჭამიაშვილების საკერძოდ იმ დღეს ცოტა მობურთალი იყო მოსული და ამიტომ გადაეწყვიტათ, ავღლისთანავე, როგორც ეწოვათ ბურთი და თავიანთი ცხენოსნებისთვის მიეცათ ლელოს გასატანად. მართლაც, წყობილების ისეთი თადარიგი დაეჭირათ, რომ ასროლისთანავე ბურთი მათ ჩაიგდეს ხელში და გადასცეს ზურაბ ცალკალამიძეს, მშვენიერს ყაზახურ ჯიშის ცხენზე ამხედრებულს. ზურაბმა დაიჭირა ბურთი კბლით, დაამოკლა სადავე, რადგან მობურთალნი მიჯრით იყვნენ და რაც შეიძლებოდა, სიმაღლით მიმოაძვრენდა ჯარის სისქეში ბედაურს, სანამ მისი დასტის ცხენოსნები გზას გაუხსნიდნენ და სამი მხრიდან შემოერთყმებოდნენ მცველებად. მაშინ კი მისცა ცხენს სადავე და წავიდა მშვილდის განატყორცნის სარავით, უკან კი მისდევდნენ დანარჩენი მობურთალნი. თვითონ ზურაბი შედგა უზანგზე და მარჯვენა ხელით მუნჯურად ანიშნებდა თავის მომყოლებს, - ვის საით, რა სადავითა და რა სიმაღლით წაეყვანა თავისი ცხენი... ბავშვები ლობებსა და ხეებზე ადიოდნენ და ისე იძახდნენ „ლელოს“; ქალები ფერად მანდილებსა და ლეჩაქებს აფრიალებდნენ... ის ის იყო ზურაბი ბურთის სასროლზე უახლოვდებოდა ლელოს, შეიქმნა კიდევ ერთი კიჟინი: „ლელო ტურაჭამიაშვილებს. გაუმარჯოს ზურაბს!“ მარა... გვინათ ისროლა ბურთი და გაიტანეს ლელო? არ შეგვამოთ ჭირმა!

როცა ტურაჭამიაშვილებმა მათი ხერხი იხმარეს, ცხვირგრძელიშვილები შეწვნენ, მარა მაშინვე გამოერკვენ და ასე, ოთხმოცდაათიოდე საუკეთესო ცხენოსანი, მზეჭაბუკ ბურჯიაშვილის წინამძღოლობით ხმაგაკმენდილი გამოუდგენ ბურთის წასართმევად. რაკი იმდენ ბრძოლაში ვერ გაატანდნენ, გადაუხეიეს მინდვრად, დარაზმდნენ ერთწყებათ ლარივით და როცა მარჯვე ადგილი იშოვეს, ძალზე გააჭვნეს ცხენები, ატაკეს მოსახლის ღობეს მკერდით, თივასვით წააწვინეს ის მიწაზე და დაუარეს თავი ზურაბის დასტას. მოისმა ყოილი - „ეერ წავიხევალო! ხელი ბურთს!“ ეს იყვნენ მზეჭაბუკის დასტისანი. მარბლა მზეჭაბუკნი იყვნენ! უნავარზე ლერწამივით სწორად იჯდნენ, გაჩნდნენ სქელ თმაზე ფაფანაკადაგდებულნი, მხარბეჭში სქელგანიერნი და წელში კალამსავით წვრილნი...





ზურაბმა უკან გაბრუნება არ იკადრა და რაკი წინ არ შეეძლო, მიინდობდა მარჯვნიდან მოეარა და ისე მიეტანა ბურთი ლელოზე. მარა, როგორც კი გაბრუნდა პირი, ჭენებ-ჭენებთვე შეერივნ მათ მზებუკისანი. თვით მზებუკმა გამოიღო ფეხსმ უზანგებიდან, ისკუპა და დაახტა ზურაბის ცხენს გავაზე, მოხვია ზურაბს ხელები და გრიგალივით მოდვა იქაურობას: „აბა ვაჟკაცებო, მიშველეთ, მიმყვანიეთ ეს ასე ცხენიან-ბურთიანად ლელოზე!“ ორივე მხარეს მის-მისი მომხრე წამოეშველა და შეიქნა ჯგლითი. მხედარი მხედარზე მიდიოდა ცხენის მკერდით. ამ დროს ქვეითებმაც მოაწიეს და გახურდა ხელჩართული, ქვეით-ცხენოსნის შერეული შეჯიბრება ბურთის შონისათვის... გასაკვირელი ის იყო, რომ იმდენ ჯარში, ცხენების მიგდება-მოგდების და ყალფზე შეხტუნების დროს, კაცს არაფერი უშავებოდა... შუადღეს გადაცილებული იქნებოდა, ბურთი კი ისევ იმ ადგილას იყო. ჩვეულებისამებრ სამი წილი თამაშობდა, ერთი დასვენებული იყო და გულისფანცქალით უყურებდა მომხრეებს... მთელი თემი ირგველივ შემოერთა სამხერად ამ ერთ წრედ შეჯგუფებულ მობურთალთ...

როგორც იქნა მოესწრნენ თამაშის გათავებასაც. ლელო ცხვირგრძელიშვილებმა გაიტანეს“.

საინტერესოა აგრეთვე 1890 წელს გაზეთ „ივერიაში“ აღწერილი ამბავი: - „ბათომი: აღდგომის კვირაში სასიამოვნო დარები იყო. კვირაცხოვლობის დღეს აქაური ქართველობა შეიკრიბა კახაბერის მინდორზე და დაიწყეს ბურთაობა. მაყურებლადაც ბევრნი იყვნენ მოსულნი... როცა პირველად გამოვარდა ბურთი, მოვიდა ბოქაული ყაზახებით და სთხოვა ხალხს, მომეცით ბურთი, უფრო შუა ადგილას ავაგდელო. ბურთი მისცეს. მან ბურთი ყაზახებს გადასცა და პოლიციაში წააღებინა: ბურთის თამაში არ შეიძლება, აკრძალულიაო. ხალხმა სხვა ბურთი იყიდა და ახლა ის ააგდო. მოვიდა მასუკან პოლიციის უფროსი და დაუშალა ხალხს ბურთაობა. მან მოიყვანა ცეცხლისმქრობელნი ცეცხლის ქრობის მოწყობილობით და უბრძანა გაწუწუთ ხალხი და დაიშლებაო. ხალხს ხუმრობა ეგონა გაწუწუვა თავისი და ჟივილ-ხივილით მისცვიდნენ ცეცხლის მქრობელთ, რომ წაერთმიათ მამინები და ახლა ისინი გაწუწუთ. ამ ბლარმუნობაში სულ ერთიანად წახდა მამინები და თვით პოლიციის უფროსსაც ატკინეს თვალი. ბოლოს ამ ვაივავლანხმა სამხედრო გუბერნატორის თანაშემწემდინაც მიაღწია. თანაშემწემ დ. ერისთავმა უბრძანა პოლიციის უფროსს, რომ ხალხს ჩვეულებადა აქვს ბურთის თამაშობა და ნუ დაუშლითო.“

## თავი III

### შერკინებანი

მსაჯობა-დგინება, ჭიდაობა, კრივი, ხით რკინება, ხანჯლაობა, ფარიკაობა, ხმალაობა

### მსაჯობა - დგინება

ჩვენში გავრცელებული ყველა სახეობა მკაფიოდ სამხედრო ყაიდისაა და ამდენად სპორტის ჩარჩოში ძნელად თავსდება, ხანაც სრულიად კარგავს შინაარსსა და სიმამფრეს. შესაბამისად ამ სახეობებში შევიძირება-დგინების ჩატარება განსაკუთრებულ სირთულეებთან არის დაკავშირებული და მსაჯთაგანაც საგანგებო ცოდნასა და ფურადლებას მოითხოვს.

მოვარჯიშისთვის დგინება ერთ-ერთი უმთავრესი სტიმულია და შესაბამისად მსაჯობის მაღალ კულტურას უდიდესი მნიშვნელობა აქვს ეროვნულ სახეობათა აღდგენა-განვითარებისთვის. მიუწვდომელი ოცნებასავით უღერს, მაგრამ ადრე თუ გვიან, როდესაც საქართველო უკან მოიტოვებს დღევანდელ პრობლემებს, აუცილებლად ჩატარდება ოლიმპიადა ეროვნულ სახეობებში და ეს იქნება დიდი სახალხო ზეიმი, აგრეთვე უდიდესი დასტური იმისა, რომ გამართლებულია ხიდი წინაპარსა და შთამომავალს შორის.

ალვანია - ჯარიმა სახის დახიანებისთვის

ანდი - ვარაუდი, ეგებისობა

არჩიონი - სჯა, ბჭობა

ბარიბარ - თანაბრად

ბჭე - მსაჯი

გაბრა - გაქვითვა

გათხოვნა - საბაქროდ გაწვევა

გახალარება - გაზაყება, გაშველება

გერში - გამამტყუნებელი ნიშანი

გრიჩი - რჩოლად მისევა

დადარი - სამართლიანი

დგენა - მჯობნის გარკვევა

ვაშინერს - აკრძალულია (მეგრ.)

ზავი - შერიგება

თაბდია! - ჯერია! ნებაართვა დაწყებისა

იარალუჩი - ბჭობა, განმკითხველობა

მაზა - მოსაწონი

მენაკი - რანგი, საფეხური, ხარისხი

მითარჯვა - მიკერძობა, მიდგომა

მრჩობლი - წვეილი

მუნათი - საჯარიმო ქულა

ნაიბი - რაუნდვით, ერთი ჯერი

ნირი - წესი, რიგი, წარი

პაქრობა - ცილობა

რჩა - საჯარიმო ქულა

საბეჭე - ბეჭე ჭრილობის გადასახადი

საგულე - გულზე ჭრილობის გადასახადი

სადულო - სასისხლო გადასახადი

სათავი - სართი, დამატებითი ქულა

სამეწეო - გადასახადი წაქეზებისთვის

სამანი - საზღვარი, მიჯნა

სამეტო - დამატებითი ქულა

სანასკო - ნასკვის გამოხსნისა,

მოსისხლეთა შერიგების წესი

საპირგამტეხლო - პირის გატეხის ჯარიმა

დარღვევისთვის

სარისტა - თადარიგი, წესრიგი

სარჯი - ჯარიმა, სარჯელი

სასტი - ბრძანება

საჯაყი - სამარცხვინო

საჯილდაო - ასახიდი ქვა

ტაროცი - მზადყოფნა

ტოგენი - მსაჯის ტახტი

უკუყრა - გაშორიშორება

უჯერო - შეუსაბამო

ფათ! - გათანაბრების ნიშანი

ფარსავი - ვარგისი

ფეხონი - ფიხონი, საფიხენო

ფორა - წაგება

ფორი - ფორე, მოედანი

ჩაქი - სიველი, საბუთი

ხადა - წოდება

ჯილა - წილი

ჰაი-ჰა! - დასტურის შედახილი

ჰარია! - ჩქარა

ჰელა - მოსაპარეხეთა ბანაკი ფორეს

აქეთ-იქით

პოთური - გაურკვეველი

## ჭიდაობა

„ქართული ჭიდაობა ისეთივე ეროვნული საუნჯეა, როგორც ფოლკლორი, ქართული სიმღერები, ქართული ხუროთმოძღვრება“  
ნიკო კეცხოველი

ათასწლეულთა განმავლობაში საქართველო იმდროინდელი სამყაროსათვის ფრიად ხელსაყრელი ბუნებრივი სავაჭრო ღერეფანი თუ გზაჯვარედინი გახლდათ. ბედიც ეს იყო ჩვენი და უბედობაც, რადგან ამგვარ სიკეთეს ხარბი მტარვალიც არაერთხელ აღუძრავს.

ამ გზებზე, ნაირგვარ საქონელთან ერთად, ცხადია ასევე ნაირგვარი ცოდნაც გადი-გამოდიოდა. ხალხისა და ღრის მდინარე მიწვივ ეზიდებოდა ამ ცოდნას და აქაურის გონებაც, ოქროს საწმისის დარად, კრებდა, ახალისებდა და ზოდებდა ქნია მას. ასე გახდა წინაპარი თავისი ღრის მოწინავე საკაცობრიო გამოცდლების მოზარე და შემოქმელთაგანი.

საბრძოლო ხელოვნებაც ერთი იმ ცოდნათაგანია, რომელსაც წინაპარი საუკუნეთა განმავლობაში ხვეწდა და ამდიდრებდა. ამის თვალსაჩინო გამოვლინებაა საოცარი ქართული ჭიდაობა.

შერკინების ეს სახეობა განსაკუთრებული პოპულარობით სარგებლობს ჩვენში. ქართველებმა ყველა საერთაშორისო სახეობა გაამდიდრეს თავისი ხელწერითა და ჭიდაობის განსხვავებული მანერით. შესაბამისად, არც ერთ სპორტულ სახეობაში იმდენი წარმატება არ მოუპოვებიათ ჩვენს სპორტსმენებს, რამდენიც ჭიდაობაში.

რაში მდგომარეობს ჩვენი მოჭიდავეების ასეთ წარმატებათა საიდუმლო? რამ შეაძლებინა მათ დაეპყროთ პრაქტიკულად ყველა მწვერვალი მსოფლიო ასპარეზზე? ამ მიღწევათა საფუძველი უძველესი და უნიკალური ფენომენი - ქართული (ქართლ-კახური) ჭიდაობა და მისი ნაირსახეობანი გახლავთ.

ყოვლად მიუღებელია ვარაუდი, თითქოს ჭიდაობა საქართველოში „მდაბიოთა სტილი“ იყო. თუნდაც - ეს ისტორიული ფაქტია საკმარისი მის უარსაყოფად: XVI საუკუნის მიწურულს სტამბულს მისიით მყოფი სამცხის ათაბაგი ყვარყვარე ჯაყელი სულთანმა მურადმა ოსმალთა ვრცელი იმპერიის უპირველეს ფალავანთან დაჭიდებაზე დაიყაბულა. შეტაკებისთანავე ყვარყვარემ შუაკაურით ბეჭებზე დასცა მეტოქე, რაც იმაზე მეტყველებს, რომ ჭიდაობა ქართული საზოგადოების ყველა ფენაში იყო გავრცელებული და იგი არც ქართველ დიდგვაროვანთათვის გახლდათ უცხო ხილი და სათაკილო ზნე. მით უმეტეს, რომ ეს სახეობა საბრძოლო მომზადების განუყოფელი ნაწილი იყო და ნაკლებად ჰგავდა დღევანდელ გასპორტებულ ნაირსახეობას. XX საუკუნის დამდეგსაც კი იგი საბრძოლო შერკინება იყო, რაზეც ცხადად მეტყველებს ქვემოთმოყვანილი სტრიქონი აკაკის პოემიდან, რომელიც მან ნესტორ ესებუასა და კულა გლდანელის შერკინებას მიუძღვნა და რომელიც სულაც არ ჰგავს სპორტულ პაქრობას: „მივარდა, გულში ხელი ჰქრა, ბურთივით გაავგორაო...“

გასულ საუკუნეში ინტენსიურად წარიმატა ქართული ჭიდაობის „სამბოში“ გადაქაჩვის პროცესი. შედეგად კი მივიღეთ, რომ მისგან ნასაზრდოებმა „სამბო“ (სამობორონა ბეზ ორუჟია) დღეს მსოფლიო დაიპყრო და „წესგარეშე“ შერკინებებში აშკარად დაადასტურა თავისი უპირატესობა. საქართველოდან ცოდნის გაზიდვა მიმდინარეობდა მეთოდურად და ისეთი გულმოდგინებით, რომ ჩანს ამის მოქმედმა ჩვენზე უკეთ უწყობდა, თუ რა საგანმურთან ჰქონდა საქმე. მიზეზი ქართული ჭიდაობის ფასეულობა გახლდათ, საბაბი კი ისევ ჩვენზე „ზრუნვა“. მაგალითისთვის გავიხსენოთ ასეთი ზრუნვით აღსავსე მითითებები - ქართული ჭიდაობის ესა და ეს იღვთები ტრავმატულია და უნდა აიკრძალოს.

# ქართული ჭიდაობა

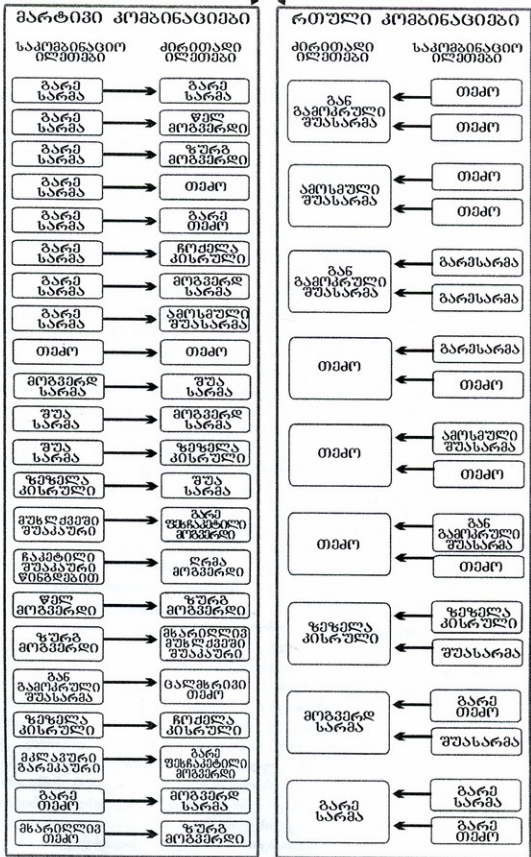





# ქართული ჭიდაობა

პირითადი ფანდების, თავდაცვისა და საწინააღმდეგო სერვისების კლასიფიკაცია ი. თოგაშვილის მიხედვით

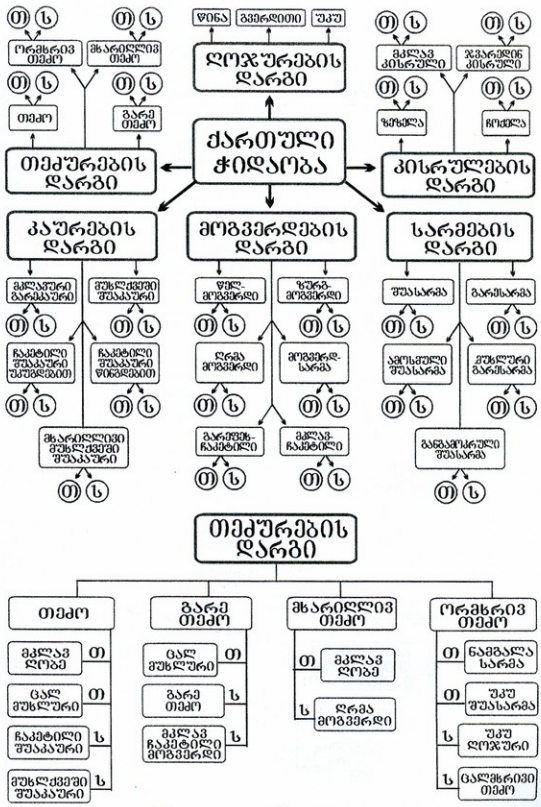

(თ) - თავდაცვა (ს) - საწინააღმდეგო

# ქართული ჭიდაობა

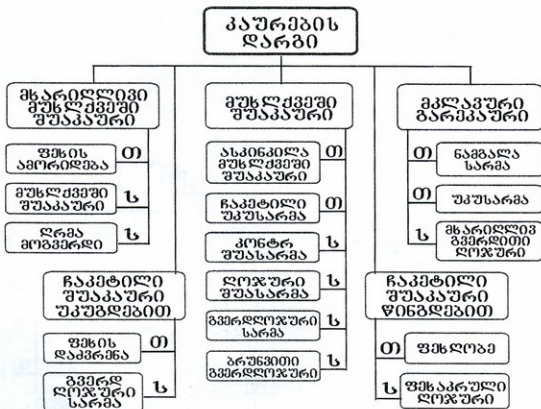
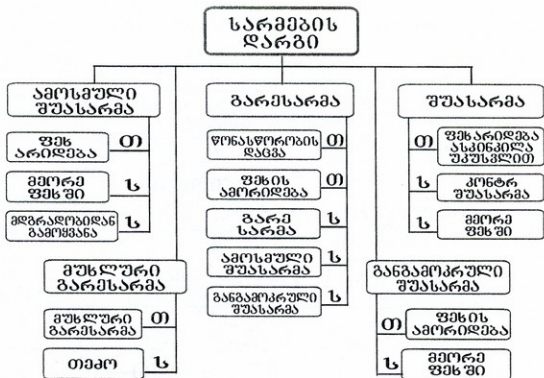

(თ) - თავდაცვა    (ს) - საწინააღმდეგო

# ძართული ჭიდაობა

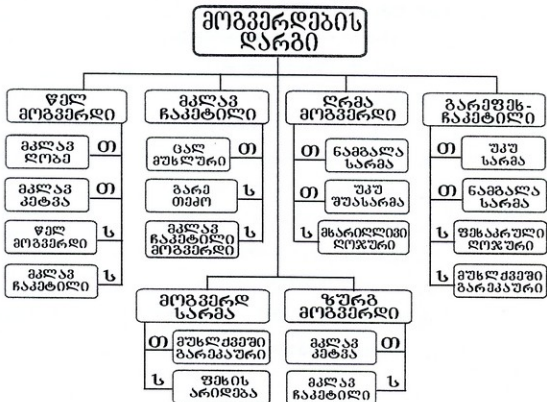
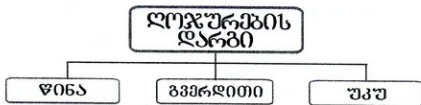

Ⓣ - თავღაცვა    Ⓢ - საწინააღმდეგო

Ճանաչող իրաւունքի կայուն զարգացումը

1945 թ. 30 սեպտեմբեր

Տարբերակների մոտեցումով սահմանափակումը գործնական կազմակերպության  
և կրթության նախնական օրհանգրվան ճանաչող իրաւունքի կայուն

մշակույթի մշակույթներով

1. յանուր ուսուցիչներ-ից զբաղվող
2. որոշ ուսուցիչներ-ից մասնավոր
3. ճանաչող իրաւունքի
4. որոշ մասնավորներ-ից մասնավոր
5. գործող ընդունում-ից յանուր
6. յանուր իրաւունքի յանուր
7. յանուր գործողներ-ից յանուր
8. որոշ ուսուցիչներ-ից մասնավոր
9. յանուր ուսուցիչներ-ից յանուր
10. յանուր յանուր յանուր-ից յանուր
11. յանուր յանուր-ից յանուր





ჩვენ მაშინ ერთი ქვეყანა ვიყავით და და მიზანიც საერთო იყო – გვექონოდა საუკეთესო საბრძოლო სისტემა, რაც ხარლამპიევის გუნდმა საკმაოდ მუხარამანაძე-მეხსილო.

ცხადია საბჭოეთის დაშლის შემდეგ აქტუალური გახდა მისი მემკვიდრეობის დასაკუთრება. შესაბამისად, საჭირო გახდა სამბოში ქართული ჭიდაობის წილის შეძლებისდაგვარი დაქინება.

ინტერენტში, ერთ-ერთ სტატიაში – „რუსული საბრძოლო ხელოვნება“ ნათქვამია, რომ „სამბო“ ოშჩეკოვმა იაპონური „ძიუდოს“ ბაზაზე შექმნა, მაგრამ სტალინის დრო იყო და ქართულმა ჭიდაობამ წინა პლანზე იმიტომ წამოიწია, ანუ – ვაღიარებთ, რომ სხვისგან მივითვისეთ, ოღონდ არა ქართველთაგანო! ამ უხეირო ხრიკის მიზანი ნათელია – „ძიუდოსა“ და „სამბოს“ შორის დიდი სხვაობაა და ამ სხვაობის დასაკუთრებას აპირებენ, თორემ ქართულ ჭიდაობას რომ შეადარონ, რამდენიმე ფანდილა შერჩებათ ჩოქბეგენში.

აქვე უნდა ითქვას, რომ ქართული ჭიდაობის ერთ-ერთი შეზღუდული სახეობა – „ლორული“ სწორედ ჩოქბეგენში წარიმართება და დანამდილეებით შეიძლება ითქვას, რომ უძველესი სარიტუალო სახეობაა, რადგან აშკარად ტახის კულტთან არის დაკავშირებული, მიწაში გუნგრავობითა და იქიდან (გეიდან) ძაღლის ამოკრეფით (იაპონური შეძახილიც – „კია!“ მიწის ღვთაებისგან ძაღლის წამოსაღები ყოფილა).

მკვლევარ მიხეილ ლუკაშევის სტატია სამბოს წარმოშობის შესახებ (დევიდ რუბინის რედაქციით) ეძღვნება ოშჩეკოვის პრიორიტეტს სამბოს შექმნაში. ავტორის მტკიცებით სამბო ოშჩეკოვმა აღმოსავლური საბრძოლო ხელოვნების ბაზაზე შექმნა და ისე განავითარა, რომ მიუღწევ უფრო ქმედით ორთაბრძოლად აქცია.

საყურადღებოა ავტორის აღიარება, რომ რუსებს მსგავსი არაფერი გააჩნდათ.

აქ ისმის კითხვა, რატომ არ გააჩნდათ ასეთი რუსებს და თუ არ გააჩნდათ, რამდენიმე წელიწადში როგორ გაუმჯობესდა კაცობრიობის ერთ-ერთი უძველესი კულტურა ერთი საშუალო ნიჭისა და შესაძლებლობების კაცის მიერ (გავისხენოთ, რომ ოშჩეკოვმა ძიუდოში სერიოზულ დონეს ვერ მიაღწია).

სამბოს უპირატესობის დასასაბუთებლად კი მოხმობილია უაღრესად საინტერესო მოსაზრება, რომელიც ეკუთვნის ძიუდოს მეშვიდე დანის მფლობელს, სახელგანთქმულ ამერიკელ ძიუდოისტს ჯონ დრეგერს. მან 1960 წელს აღიარა თურმე, რომ ოშჩეკოვის მიერ 30 წლით ადრე იყო სწორი გზა ნაპოვნი, რადგან: „ძიუდო სამბოს წარსული ეტაპია. სამბისტები ძიუდოს სწრაფად და იოლად ეუფლებიან. არ მიყვარს ამ თემაზე ბევრი ლაპარაკი, მაგრამ უნდა იცოდეთ, რომ სამბოს მოჭიდავეს 4-6 თვის მომზადების შემდეგ წარმატებულად ძალუმს მე-4 დანის ძიუდოისტთან გამკლავება (მათთვის არაჩვეული ძიუდოს წესების ფარგლებში).“

თვით ეს ციტატაც კი საკამრისაა იმის საბუთად, რომ სამბოს სახით ისეთი საბრძოლო ხელოვნებასთან გვაქვს საქმე, რომლის შესაქმნელადაც მრავალი თაობის რუდუნებაა საჭირო.

განსხვავებულ მოსაზრებას ანვითარებს რუსი მკვლევარი ა. ს. თედორაძე ნაშრომში „რუსული ხელნართული ბრძოლა“ (ტამბოვი, 2001წ.).

ავტორი მოიხმობს წყაროს («Лаврентьевская летопись»), რომლის თანახმადაც 1274 წელს, ვლადიმირის სასულიერო კრებაზე მიტროპოლიტ კირილს განუცხადებია „შევიტყე, რომ ჯერ კიდევ შემორჩენილა წყვეულ ელინთა ეშმაკული წეს-ჩვეულებანი: საღვთო დღესასწაულებზე სტვენით, ყიჟინითა და ბღავილით იმბოძიან...“

წყაროს საიმედოობისა რა მოგახსენოთ, მაგრამ ცხადია, რომ სწორედ წყაროთა სიმწირე განაპირობებს რუს მკვლევართა ესოდენ განსხვავებულ ხედვას, რაც მეტწილად სურვილებსა და ვარაუდებს ეფუძნება.

სულ სხვა რამეს წერდნენ „სამბოს“ მესვეურნი საბჭოეთის გარიყრაჟზე, ანუ მაშინ, როცა საქართველო სამარადჟამოდ საკუთარ პროვინციად ჰყავდათ დაგულებული და შესაბამისად, უფრო გულახდილნიც იყვნენ. თვით „სამბოს“ „მამას“ - ხარლამპიეის არც უცდია ქართული ჭიდაობის როლის მიჩქმალვა. იგი ხშირად და ხაზგასმით აღნიშნავდა ქართული ჭიდაობის უპირატესობებს სხვა შერკინებებთან შედარებით.

1940 წელს გამოცემულ „სამბოს“ სახელმძღვანელოში კი ავტორი ვოლკოვი აღნიშნავს:

- „ჩოხიანი“ ქართული ჭიდაობა საუკეთესოა თავისი ტექნიკითა და უბრალოებით...

... ქართულ ჭიდაობას საბრძოლო ელფერი დაჰკრავს. უნდა ითქვას, რომ მასში ფეხის ფანდების დამუშავება უკეთესია, ვიდრე იაპონურ „ძიუ-დოში“...

... მიუხედავად ფანდების მრავალფეროვნებისა, თავისუფალ ჭიდაობას აქვს უმთავრესი ღერძი, აგებული გდებზე. წონასწორობიდან გამოყვანა ამ სახეობის უმთავრესი ელემენტია, მაგრამ რარიც განვითარებულიც არ უნდა იყოს თავისუფალი ჭიდაობა სპორტული თვალსაზრისით, იგი გდების ტექნიკით მაინც ჩამორჩება ისეთ შესანიშნავ ეროვნულ სახეობას, როგორიცაა „ჩოხიანი“ ქართული ჭიდაობა“.

თუმც კი, ამავე პერიოდში გამოითქმის სრულიად სხვაგვარი მოსაზრებებიც.

მაგალითად, „სამბოს“ ერთ-ერთი პიონერი სპირიდონოვი აცხადებდა, რომ თავდაცვისთვის ერთი სტილი არაა საკმარისი და ამიტომ ყველა სტილს უნდა ფლობდე. ძნელად სარწმუნოა, რომ სპირიდონოვი ამ დონის დილეტანტი ყოფილიყო. ეს განაცხადი აშკარად თავისი ეპოქის დაღით არის აღბეჭდილი და ალბათ უფრო პოლიტიკურია, რადგან იმ დროის პრიორიტეტი საბჭოეთში შემავალი ყველა ხალხის ცოდნის ერთ ყულაბაში მოგროვება იყო, ამავე დროს კი იმ აზრის დამკვიდრება, რომ ახალი საბჭოთა საბრძოლო ხელოვნება ერთი რომელიმე ერის კუთვნილება კი არაა, არამედ თითო ილეთისგან შეკოწიწებული, ყველასი ერთად და ამავე დროს არავისი.

საბედნიეროდ, XX საუკუნის ოცდაათიან წლებში ქართული ჭიდაობის მესვეურებმა უდიდესი რულუნებით შექმნეს მისი სპორტული ნაირსახეობა და ამ გზით შთამომავლობას შემოუნახეს იგი. თვით ის ტრავმული ილეთებიც კი, რომელიც ჭიდაობის მიღმა დარჩა, ნაწილობრივ, თუნდაც აკრძალვის სახით, დაფიქსირდა წყაროებში და ახლა ფასდაუდებელ მასალას წარმოადგენს. ამასთან, რაკი ჭიდაობის ტრადიცია არ გაწყვეტილა, მრავალი აკრძალული ხერხი პარალელურად მოსდევდა მას და ჩვენამდეც მოაჩანა.

უნდა გვახსოვდეს, რომ თითოეული ასეთი ფანდი ერის მონაპოვარია და განსაკუთრებული ზრუნვის საგანი უნდა იყოს. თუ მისი აღწერა ზედმიწევნით ზუსტი არ არის, შესაძლებელია საშუალოდ გაგვისხლტეს ხელიდან. მაგალითად გვინდა მოვიყვანოთ ქართული ჭიდაობის მესვეურის ვაჟა ნუცუბიძის ერთი მონათხრობი: „ერთხელ, სამეგრელოში ყოფნისას, როცა ქართული ჭიდაობისთვის ადგილობრივ ფანდებს ვკრებდი, ერთი ხანდაზმული კაცი ნახტომში მომაფრინდა, წყვილი ფეხი გამოკრა მარჯვენა ფეხის გარჯვასა და მარცხენა ფეხის თქობზე და გულადმა დამკა, თან მომამახა - ეს არის ჩვენებური მოგორდიაო. ჩემი ხეყვნა-მუდარის მიუხედავად მან ეს ხერხი აღარ გაიმეორა. მას შემდეგ მრავალი წელი გავიდა. რამდენი არ ვეცადე, თითქოს აღვადგინე კიდევ, მაგრამ კაცის ასე მარჯველ გაკოტრიალება ვერ შევძელი.“

მიუხედავად იმისა, რომ ქართული საბრძოლო შერკინების აღდგენა უადრესად რთული და საპასუხისმგებლო საქმეა, მოპოვებული მასალის სიმდიდრე ფრიალ გვაიმედებს. ამ მხრივ უადრესად მნიშვნელოვანია ისიც, რომ ჩვენს გვერდით ღვანან ქართული ჭიდაობისა და თვით „სამბოს“ საერთაშორისოდ აღიარებული პატრიარქები - ქრისტეფორე და აკაკი ნინიაშვილები. ასევე ფასდაუდებელია ჩვენთვის მხარდაჭერა ქართული ჭიდაობის ისეთი კორიფესი, როგორიცაა ბატონი სიმონ მაისურაძე, რომელმაც ყოველმხრივი დახმარება აღვეთიქვა ამ საშურ საქმეში.



უძველესი დროიდან საქართველოს ყველა კუთხეში არსებობდა ადგილობრივი ნაირსახეობანი, რომლებმაც, ნაწილობრივ, ჩვენამდეც მოაღწია; თუმცა კი, უმეტესობა დაკარგვის ზღვარზეა მისული. მართალია, ქართლ-კახური ჭიდაობის სკოლამ თავისი სიმდიდრითა და დახვეწილობით დიდი სამსახური გასწია, მაგრამ მოზარდის ფიზიკური განვითარების თვალსაზრისით კუთხური სახეობანი ასევე უადრესად საინტერესო და მნიშვნელოვანია. ამავდროულად ეს სახეობანი ამა თუ იმ კუთხის კულტურისა და ტრადიციის ნაწილია და, ამდენად, მათი დაკარგვა დიდი დანაკლისი იქნება ჩვენი ერისათვის.

ძველ თბილისში გამართულ დღესასწაულებზე ფრიად პოპულარული იყო ქართული ჭიდაობა, რომელიც იმართებოდა ღია ცის ქვეშ: ავლაბარში, ჩუღურეთში, ვლიაზე, კვირაცხოვლის ეკლესიასთან, ახალ კუკიაში, მუშტაიდის ბაღის პირდაპირ ე.წ. „იტალიელების ბაღში“, ვერაზე, ფიჭვის გორაზე ამ საქმეს მიიქტანი ბაბაჭუა და წვერიანი ალექსა მოთავეობდნენ.

მტკვართან, დიდუბის ეკლესიის სიახლოვეს, თავად ციციშვილს თავის მამულში ჰქონდა მოწყობილი დახურული საჭიდაო მოედანი.

ხალხმრავალ ადგილას უეცრად გაისმებოდა ზურნაზე დაკრული ჰანგი. დამკრეფთა გარშემო იკრიბებოდა ხალხის წრე, რომელსაც სახრის ფეხებში ცხუნებით აფართოვდა მსაჯი. ამის შემდეგ ზურნა „საჭიდაოს“ შეუბერავდა, წრეში ჩოხიანი მოჭიდავენი შემოდიოდნენ და მისაღმების შემდეგ იწყებდნენ შერკინებას. თითოეულ მათგანს ჰყავდა თავისი ჭიმაგი, რომელიც სანაძლეოს დებდა თავის ფალავანზე, ყიფინით ამხნევებდა მას. ჭიდაობის შემდეგ ქალაქის რომელიმე დუქანს მიაშურებდნენ მოსალხენად.

შემორჩენილია ერთი ცნობა, რომელიც საინტერესოდ წარმოაჩენს ცნობილ ფალავანს კულა გლდანელს: მას თურმე საგანგებო ჭიდაობა გაუმართავს, რათა ახალგაზრდა ვაჟა-ფშაველასთვის საზღვარგარეთ სასწავლებლად წასასვლელი ფული მოეგროვებინა.

როგორც მასალის შესწავლა გვიჩვენებს, ჭიდაობა გაბატონებულ სახეობას წარმოადგენს სოფლის ტიპის დასახლებებში მაშინ, როცა ქალაქის მოსახლეობა უფრო კრივს ანიჭებს უპირატესობას. ეს არჩევანი შემდეგი მოსაზრებით უნდა იყოს განპირობებული: ვისაც თანამედროვე, ე.წ. „წესგარეშე“ ორთაბრძოლა უნახავს, აუცილებლად მიაქცევდა ყურადღებას იმ გარემოებას, რომ ორთა შერკინებაში ძირითადად ჭიდაობის მცოდნე აღწევს წარმატებას და კრივის ილეთთა მოხმარება ეპიზოდურად თუ ხდება, მაგრამ ქალაქად მეტია ერთზე ორის თავდასხმის ალბათობა (რაც სოფლად იშვიათი შემთხვევაა), ასეთ შემთხვევაში კი კრივი უფრო გამოსადეგია.

სადღეისოდ, მკვლევართა ჯგუფების მიერ საქართველოს სხვადასხვა კუთხეში მოწყობილ ექსპედიციებსა და წყაროებში მოპოვებული მასალის შეჯამებით, გამოიკვეთა ჭიდაობის მრავალი, როგორც ზოგადქართული, ასევე კუთხური ნაირსახეობა. მათ შორის გვხვდება ისეთებიც, რომლებიც აქამდე არ იყო აღწერილი, ხოლო ზოგზე კი მხოლოდ ზედაპირული ცნობები მოგვეპოვებოდა.

ესენია: - ქართლ-კახური, „მაჯურა“, „ცალხელა“, „მკერდაობა“, მთიულური „ილიდიორა“, გურული „ჭვლიდა“ („ტკეობა“), მეგრული „რკინება“, იმერული „საბეჭურიდან ჭიდაობა“, ხევსურული „მოშ და მოშ“ და „მუქასრისა“, რაჭული „ლოჯური“ (წელის არეში ჩავლებით), და „ხაცური“ (ხელჩაკიდებით), სვანური „ლიბურძეველ“, „ლივირთიელ“ და „ლიბრგიელ“, ინგილოური, მესხური, „ლორული“ (პარტერში ჭიდაობა), „მკლავეობით“, „ხრინკული“ (ფეხწამოდებით) და სხვანი.

ეს შერკინებანი იმდენად დახვეწილია და სანახაობრივი, რომ დამოუკიდებელ სახეობად არსებობის სრული უფლება აქვთ, მაგრამ თუ „ხარდიორდას“ სულხან-საბა-ყვარელის განმარტებას გაეიხსნებოდა, საჩინო ხდება, რომ შეზღუდული რკინება უმთავრესად მებრძოლის დგინების (მომზადების დონის განსაზღვრის) შემადგენელი



სავარჯიშო-საჩვენებელი სახეობა უნდა ყოფილიყო. ამავე დროს გურული, რაჭული და ხევსურული ძალიანძირი რკინების გულდასმით გაჩნდება მივყავართ იმ დასკვნამდე, რომ ამ სახეობებს მებრძოლისათვის ძლიერი და ხანგრძლივი ჩეხვითი მოძრაობების უნარი უნდა გამოემუშაებინა, ანუ ისინი ასაკით ხმალზე უხნესა.

შერჩევბათა აღსაწერად ვველაზე მოსახერხებელი აღმოჩნდა საგანგებოდ შემუშავებული ხერხი, რომელსაც პირობითად შესაძლოა ეწოდოს „შრეული დალაგება“. ამ ძირითადი ღერძის გარდა თითოეული სახეობა, არსებითი თავისებურებიდან გამომდინარე, საგანგებოდ მიღვამას საჭიროებს და ეს ცალკე განხილვის საგანია.

სახეობის აღწერა შეიძლება დავყოთ შემდეგ საფეხურებად:

1. - კეთდება აღწერა, თუ როდის და სად იქნა მოპოვებული საბაზო ინფორმაცია, რა არის ამ სახეობის ძირითადი მახასიათებელი (შედარებითი ანალიზი), რა ღირებულება გააჩნია კულტურული, ეთნოგრაფიული თუ ფიზიკური განვითარების კუთხით, ამჟამინდელი გამოყენების სავარაუდო არე;

2. - ვგუფდება საჭირო ტერმინები სათანადო განმარტებით;

3. - განისაზღვრება ჩაცმულობა;

4. - დგინდება შერჩევბების წესები;

5. - სქემატურად გამოისახება შეტევების ველი ილეთვის, აგრეთვე ილეთვის დამხმარე საშუალებათა (საფრთხოლი, საცდური ანუ ცრუმოძრაობა და მისთანანი) აღწერითა და დასახელებით;

6. - შემდეგი შრე წარმოადგენს თავდაცვის ველს ილეთვისა და დამხმარე საშუალებათა (არინი, დალატება და სხვანი) აღწერითა და დასახელებით;

7. - შემდეგი შრე კონტრილეთზე შემტევის რეაგირების აღწერაა და ასე შემდეგ (ზოგიერთ ილეთზე მოძიებულია რამდენიმე გაგრძელება და ასევე განვითარების რამდენიმე შრე).

გარდა ზემოთჩამოთვლილისა, თითოეული ილეთვის სრულყოფილი აღწერისთვის საჭიროა მისი განვითარების დინამიკის ამსახველი რამდენიმე ფოტო (ილეთვის სირთულის მიხედვით).

ზემოთჩამოთვლილ კუთხურ სახეობათა შესახებ ჩვენს ხელთ არსებული ინფორმაცია მხოლოდ მათი ზოგადი აღწერის საშუალებას იძლევა, ხოლო მოწესრიგება დაძატებით მასალას და საკმაოდ დიდ დროს მოითხოვს.

ამჯერად შესაძლებელია მეტნაკლებად დასრულებული სახით წარმოვადგინოთ კახეთში, მთიულეთსა და იმერეთში მოძიებული ჭიდაობები, რომელთა გავრცელების არეალიც იმდენად ფართოა, რომ შეგვიძლია ისინი ზოგადქართულად ჩავთვალოთ. ესენია შეზღუდული ჭიდაობის ნაირსახეობანი: „მაჯურა“, „ცალხელა“, „მკერდაობა“ ანუ მუცლით ჭიდაობა და „ლორული“ (პარტერში ჭიდაობა).

„მაჯურა“: ვანის ნაქალაქარის გათხრებისას აღმოჩენილია მცირე ზომის ქანდაკებები, რომლებიც, როგორც ჩანს, რაღაც რიტუალს ან ცეკვის სხვადასხვა პოზიციებს გამოსახვენ. ერთ-ერთი მათგანი წარმოადგენს ორფეიურიან კომპოზიციას, რომელიც „მაჯურა“ ჭიდაობის საწყის დგომს უნდა გამოხატავდეს. სავარაუდოა, რომ მას იმ ხანად გარკვეული



სარიტუალო დანიშნულებაც უნდა ჰქონოდა. „მაჯურა“ ჭიდაობა მიმდინარეობს ცალი ხელით, ჯერ მარჯვენებით, შემდგომ მარცხენებით. მოწინააღმდეგეები დგებიან ერთმანეთის წინააღმდეგ და ხელს ართმევენ. ამ დროს მეორე ხელი უკან, წელზე უნდა იყოს მიდებული და მისი ხმარება აკრძალულია. ხელის წინ გადმოტანა მხოლოდ დაცემის მომენტშია დასაშვები (დამაგების თავიდან ასაცილებლად). მოჭიდავეს უფლება აქვს, ხელის გაუშვებლად, ილეთვის უკეთ გაკეთების მიზნით, ჩავლების პოზიცია





გაჯურა ჭილაობის ვანდები

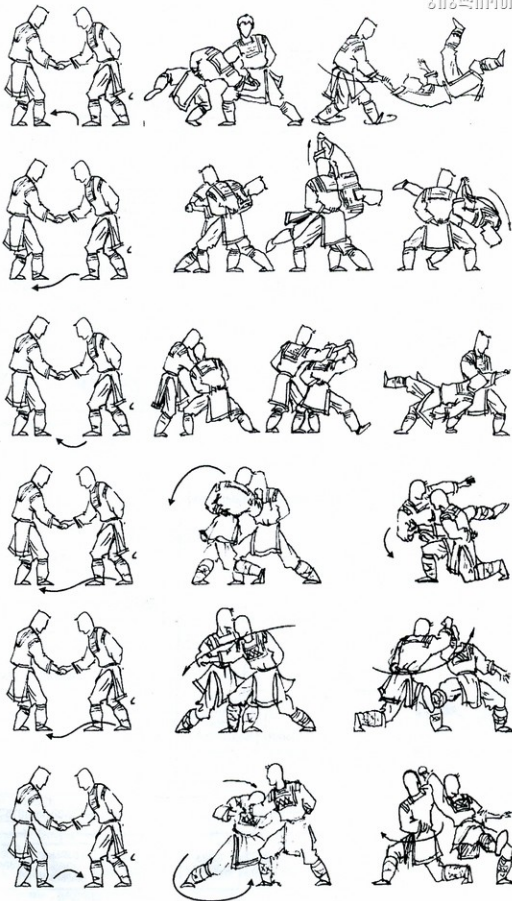

შეცვალოს. სხვა არავითარი აკრძალვა ამ ჭიდაობაში არ არსებობს. დასაშვებია ნებისმიერი ილეთი ფეხსა თუ ხელზე (მაჯიდან ხელგაუშვებლად).

მოძიებულ ილეთთან ზოგიერთი არცერთ სხვა ორიადობაში არ გვეხვდება. „მაჯურაში“ გამოიყენება: „ცერულები“, „ნამგალები“, „მოცელები“, „ფეხდაბჯებები“, „შუაფეხი“, „ჩახვეულები“, „სარმები“. ხელის გაუშვებლად კეთდება „კისრულები“, „მხარჩაღმულები“: „წინდაქაჩვით“, „მაჯის გატეხვით“, „მკლავჩატეხვით“. დაშვებულია ცერთი მოწინააღმდეგის ცერის ჩატეხვა - „ცერჩატეხილი“. უშეტესობა ილეთებისა სრულდება მაჯის ან მკლავის ჩატეხვით. სრულდება აგერეთვე „გადავლებულები“, „გრეხილები“, ძლიერ ტრავმატულია ვგრეთწოდებული „გატეხილები“, რომლის დროსაც მიმდინარეობს ზედა კიდურის სახსრების ტეხვა სხეულის სხვადასხვა ნაწილზე მიბჯენით. ამის მიხედვით არსებობს: „მხარზე გატეხილი“, „შუბლზე გატეხილი“, „მკერდზე გატეხილი“ და „ქედზე გატეხილი“.

ყველა ილეთისა და თავისებურების აღწერა შორს წაგვიყვანს, რადგან „მაჯურა“ ჭიდაობა ძალიან მდიდარია ილეთებით და, შესაბამისად, მებრძოლის მომზადების საუკეთესო სისტემას წარმოადგენს. ეს ჭიდაობა, სხვა ყველაფერთან ერთად, უპირველეს ყოვლისა, ანვითარებს მაჯის სიძლიერეს, რომელიც მარტო შიშველი ხელით ბრძოლისას როდია აუცილებელი. სწორედ მაჯის სიძლიერეზე იყო დამოკიდებული ხმლის, ან სხვა ცივი იარაღის ოსტატური ხმარება.

„ცალხელა“: ჭიდაობა, როგორც დასახელებიდან ჩანს, ცალი ხელით წარმოებს. მასში, ისევე როგორც „მაჯურაში“, მეორე ხელის გამოყენება აკრძალულია და მოჭიდავეს, დაცემის მომენტის გარდა, მისი წინ გამოტანის უფლება არ აქვს. „ცალხელაში“ გამოიყენება ყველა ილეთი, რაც ჩვეულებრივ ჭიდაობაშია მიღებული, მაგრამ რაკილა ცალი ხელით სრულდება, მათ თავისებური ელფერი შეიძინეს.

შემორჩენილია „ცალხელას“ ერთ-ერთი ილეთის - ცალი ხელით „ჩახტომილი კისრულის“ საუკუნის წინანდელი ფოტო. ამ ჭიდაობაში, ჩვეულებზე, მიღებული იყო „მოგვერდები“, „ცერულები“, „კისრულები“, „ჩახვევები“ და სხვანი. გარდა ამისა, გამოიყენებოდა „ფეხდაბჯებები“, „მოყინწებები“, „წინამხრით მიბჯენები“ და „ჩატეხვები“.

„მპმრდაწობა“: ეს შერკინება, ილეთებითა და ბრძოლის წარმოების წესებით, პრინციპულად განსხვავდება ზემოთაღწერილ სახეობათაგან და, საერთოდ, ყველა ქართული ორთაბრძოლისაგან. ამ ჭიდაობაში ორივე ხელს უკან იწყობენ და აქედან გამომდინარე წინიდან ყოველგვარი ჩავლება გამორიცხულია, მაგრამ მოჭიდავეს, თუკი ხელსაყრელი მდგომარეობა შეექმნება, შეუძლია ზურგსუკან დაწყობილი ხელების ჩავლება და შესაბამისი ილეთის გაკეთება. ასევე დაშვებულია, ილეთის შესამზადებლად, თავით ან მხრით დაჯახება მოწინააღმდეგის მკერდზე ან მუცელზე.

ამ ჭიდაობის თავისებურება კიდევ ისაა, რომ თითქმის ყველა ილეთი ფეხებით სრულდება. როგორც ცნობილია, ქართული ჭიდაობა მდიდარია ასეთი ილეთებით, მაგრამ მკერდაობაში გვხვდება ბევრი ისეთიც, რომლებიც სხვა ქართულ ჭიდაობებში არ გამოიყენება: „მუხლჩაღმულები“, „ბარდაყზე დაბჯენები“, „ჩერანჩატეხილები“.

როგორც ვხედავთ, ეს სამივე სახეობა მდიდარია ილეთებით და, როგორც ჩანს, გამოიყენებოდა გარკვეული მოძრაობების დასახვეწად და კუნთების შესაბამისი ვჯუფის განსავითარებლად, ასევე მებრძოლთა მოსამზადებლად საგანგებო შემთხვევაში (დაჭრის ან ტყვედ ჩაყარდნის) სამოქმედოდ. უხელოდ ან ცალი ხელით ჭიდაობა მორკინეს აიძულებს მეტი ყურადღება გაამახვილოს ფეხებისა და ტანის გამოყენებით ილეთის

ჩატარებაზე. ეს კი ხვეწს მის მღვრადობას და ბრძოლისუნარიანობას. ამდენად, ამ ორთაბრძოლებს დღესაც დიდი გამოყენებითი ღირებულება აქვს.



აბილაგება - დაცემულის უკუქცევა  
 აზეზება - შებორკვისგან თავდაღწევა  
 არდიგარდა - იგურდივი, დამორა, განივ  
 ვადატარება  
 არქმა - ხელში ატაცება  
 ასკიპარჭვა - აპლაკვა, აქარჩხვა,  
 ფეხაშვერით წაქცევა  
 აფრობა - შეპყრობა (აიფრე)  
 აწიაღება - კიდურით ატაცება  
 აწიკვა - აზიდვა  
 ბრემა - ბღვერა, საჭიდაოდ გამზადება  
 ბუსკანობა - თავრქით ჭიდაობა  
 ბულრაობა - თავით და მხრით მიწოლა  
 ბლარბუნი - უგვანი ჯიდება  
 ბწყნა - წადლილი გამშებისათვის  
 გათანგვა - შეოჭვა  
 გაკაიპება - გახვეება, გამაგრება  
 განხზირაპვა - გაჭიმვა,  
 განტეეება - გამშვება  
 გარდე - სარმა (მეგრ.)  
 გასარქვა - სწრაფად შებოჭვა  
 გაცლა - ფანდის ნაწილი  
 გამაბვა - მცირედ გაჭიმვა  
 გამაგვრა - მტკივნეულზე დაჭერა  
 გახერება - უძრავად დაღვომა  
 გრეკა - რჩოლა, რკინება  
 დაბალითება - მოტყუება  
 დაბოძება - დაკოსება, გამაგრება  
 დაგნასვა - დაფრთხოება  
 დაზინება - მოზიდვა, დათრევა  
 დათელება - მივარდნა  
 დაკაპტობება - ხელში ჩაჭერა  
 დაკვერცხება - მოწყვეტით დანარცხება  
 დაკიდება - მოსაქანცი ხერხი  
 დამარმუთება - დაფაცურება  
 დატიტვა - ჯობნა, დაცალვა, დაჯალღვა  
 დამარტვა - მაგრად შებოჭვა  
 დაშტაკნება - დაჭიდება (რაჭ.)  
 დაცქერენა - დაძვრომა  
 დილიმანი - გუმანი მოქმედება  
 დინახალენი კაჭა - შუასარმა  
 ვერავი - ილეითის სახეა  
 ზავითი - რიხი, ძალა  
 ზარფი - დიდი ძალა  
 ზიდილა - გაწევ-გამოწევა

ზურგული - ილეითის სახეა  
 ზღართანი - მოწყვეტით დანარცხება  
 იერიში - სწრაფი შეტევა  
 ილილორა - ჯვარედინად შემბა  
 კვანტი - ილეითის სახეა  
 კაგური - კაური, ილეითის სახეა  
 (გარეკაური, შუაკაური)  
 კისრული - ილეითის სახეა  
 კიწავი - სახელოში ჩაჭიდებით  
 კონტი - უკუფანდი  
 კოტაობა - ტყუილი ჭიდაობა  
 ლიბირდვიელ - ბულრაობა (სვან.)  
 მაკარტო - მაკარტო, მაკარტელასავით (?)  
 მანდიკური - წელიდან მხრით აყვანა  
 მეგორდია - მოგვერდი  
 მოთარვა - ხელში მოვდება  
 მოსაგვა - მოკატუნება, საგვა  
 მოყინწვა - მოხუთვასავით  
 მოყრონწვა - ყელში წაჭერა, მოყლორჭვა  
 მოცელვა - ფეხგამოსმით (გვერდიდან)  
 მოწოლი - მოგვერდით  
 მოჭიდავე - მორკინალი, მრკენელი,  
 მატეკარი (გური), მაჭუდარი (აჭარ.)  
 მოხამურება - მოგრეხასავით  
 მოხელთება - ხელში ჩაგდება  
 მოხუბურკელა - მოხოჯვა, ხელით  
 შებოჭვა  
 მზარილოვი - მხრიდან მეორე ილღიის  
 მიმართულებით  
 ნამგალა - ფეხგამოსმით (უკნიდან  
 წინისკენ)  
 ნიათი - არაქათი, იკლიკი  
 ონა - ძალდატანება  
 ონარი - საჭიდაო ხრიკი  
 ფრიატი - იღუმალი შიში  
 რკენა - ჭიდება, ტეკობა  
 საბეჭური - კანაფის უსახელო საჭიდაო  
 ჩოხა (იმერ.)  
 სარმა - ილეითის სახეა  
 საფალავინი - ჭიდაობა, ხვეისებრთა  
 მონაწილეობით  
 უგანა - გაუხტა  
 ფერცხელი - კოტრიალი, გორაობა (მეგრ.)  
 ფეხდაბიჯება - ილეითთა ჯგუფი  
 ფილფო - ღონე



**ცალსელა რკინება**  
(შეტყუების ჯგუფი)

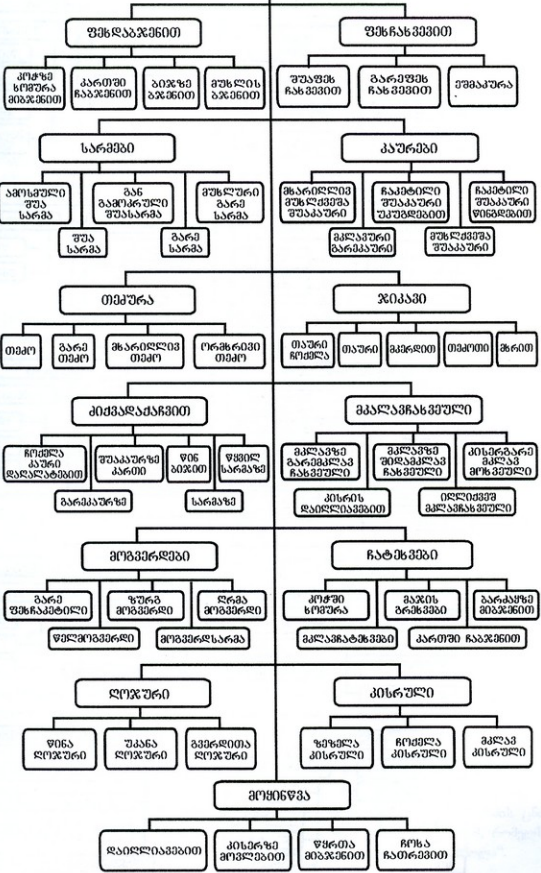

# გეგმვა

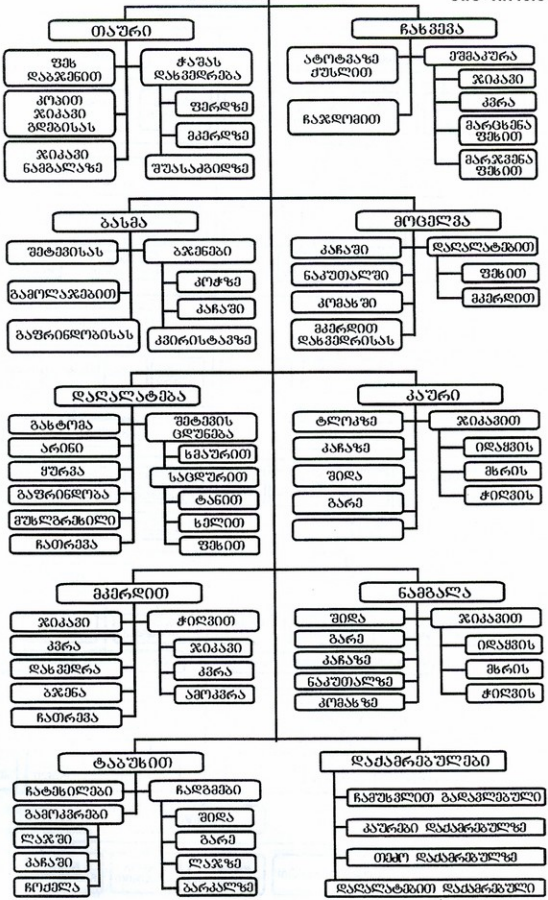



ქილვა - თმაში ჩაველება, ქირჩნა  
 ქიფება - ჯგეფა, ჭიშვა  
 ქირავი - გაწვევ-გამოწვევა, ქიჩმანი  
 ლორება - მოტყუება  
 ყინტი - მოყინწვა-მოხამურება  
 შარკლა - ფეხების აჩაჩხვა  
 შეჯავახება - მიძიმედ შეტაკება  
 ჩიგორგალი - კისრულივით, დაბალ  
 დგომში  
 ჩოქური - მოგვერდი წაჩოქებით  
 ცერული - ილიეთის სახეა  
 ცლინგური - ხელიდან დასხლტომის  
 ხერხია

ცუცურაკი - მოტყუება  
 ჭიდაობა - კაცის რკინება ცხოველთან  
 ხარდიორდა - ფუნდრუკის ნაირსახეობა  
 ხერხი - ფანდი, ხვანჯი, ლინგი  
 ხვანჯი - რთული ილეთი  
 ხრიკი - ფანდი, ხიშანი, ჩხაკვი  
 ხუთვა - შთობა  
 ჯანი - ღონე, საფანელი, ილაჯი, სიქა  
 ჯაჯგური - ჭიდეების სახეა  
 ჯიბრი - ჯობნის სურვილი  
 ჯიკავი - ხელის კვრა, ჯირგალი  
 ჯღეხა - რჩილა

## პრიმი

„ლაშარის ჯგავრი ჯგავრობდა, იმუქრებოდა მჯილითა“.  
 ხალხური

ქართული კრივის უძველესი წარმოშობა არქეოლოგიური მასალითაც დასტურდება - ვანის ნაქალაქეშში ნაპოვნია ძვ. წ. I-II სკ-ის ქანდაკების ფრაგმენტი - მოკრივის მარჯვენა ხელი ტყავის უთითო ხელთათმანით, ლითონის აბზინდებითა და მაჯაზე დახვეული თასმით.

ეს არც არის გასაკვირი, რადგან კრივი იმთავითვე უმნიშვნელოვანესი სამხედრო დისციპლინა იყო. შემდგომშიც მრავალი ისტორიული და ლიტერატურული წყარო ეხება კრივის თემას, ხოლო სულხან-საბას ლექსიკონი ფრიად უნიკალურ ინფორმაციას გვაწვდის ამ კუთხით.

საინტერესოა თვით ამ ტერმინის წარმომავლობაც. სავარაუდოა, რომ დასახელება ნაწარმოებია კვრა-კრვა ზნნიდან. კრიობა ამ შემთხვევაში კვრათა ერთობლიობას ნიშნავს, კვრა კი ძველად დარტყმის მნიშვნელობით იხმარებოდა.

კრივის პოპულარობაზე ჩვენში მეტყველებს მის სახეობათა მრავალფეროვნება: მესხური თათმანიანი, თუმური „მუშტა'ობა“, ხევსურული სათითებიაანი, მეგრული მუშტი-კრივი ხეზე, წყალში ჯგუფური მუშტი-კრივი, რაჭული წიხლაობა, მოხვეური წიხლაობა, სვანური „ლაღამის კრივი“, „ლივიშდიელ“ (წიხლაობა) და „ლიჯგუბილ“ (ხელით), „საღდასტი კრივი“, „არეული კრივი“, ქალაქური „მუშტი-კრივი“, „ზრდოლი კრივი“ და სხვანი.

სხვათა შორის, ქალაქური კრივის ნაირსახეობა განლდათ ყარაჩოღლთა კრივი, რომელშიც დარტყმები რიგრიგობით კეთდებოდა, აფარებისა და უკუილეთის გარეშე. ეს, რასაკვირველია, მიანიშნებს მორბილებისა და დარტყმის ჩაქრობის ცოდნაზე, რაც ამ სახეობის უდიდეს კულტურაზე მეტყველებს და განსაკუთრებული კვლევის საგანია.

მემატანემ საინტერესო ცნობა შემოგვინახა საბრძოლო შერკინებაში კრივის გამოყენების შესახებ. მარაბდის ბრძოლაში „ბატონმა თეიმურაზ დაამტკვრია ყოველი საბრძოლო იარაღი და აღარა შემორჩენოდა რა, ბეჭდებიცა დაემტკვრია მუშტის ბგერებით“.

შემონახულია XIX სკ-ის ქართველი ისტორიკოს-ეთნოგრაფის ივ. გვარამაძის ცნობა იმის შესახებ, რომ ჩვენში იმართებოდა ოლიმპიურ თამაშობათა მსგავსი რამ, რომელსაც „ურის კოტაობას“ ეძახდნენ და რომლის სახეობათაგანი იყო „მჯილით ბრძოლა“.

მისივე ცნობით მესხეთში, სათალასა და მუსხის მინდვრებში, გამართული იყო სარბიელი, სადაც სამი წლის განმავლობაში წარმოებდა ღვინება. აქ შერჩეული „თავ-გმირები“ მეოთხე წელს ვანის მთისკენ, ცხრაწყაროს დაიყრიდნენ თავს საქვეყნო შეჯიბრებაში თავის გამოსაჩენად. ასევე სამ წელს მიმდინარეობდა ღვინება სოფელ ეროტაშიც და მეოთხე წელს აქ შერჩეულნიც ცხრაწყაროს მიაშურებდნენ. შეჯიბრი თითბრით მოქვედელ ტყავის თათმანთან კრივშიც (!) ტარდებოდა.

კრივში ჯგუფური შერკინება განსაკუთრებით პოპულარული ყოფილა ქუთაისში. აქაურები წინასწარი დათქმით გადიოდნენ „თეთრი ქვების“ მდამობებში და, თამამდ შეიძლება ითქვას, რომ გახურებულ თავთაფანაში პირდაპირ „თავით ეშვებოდნენ“, რადგან უნიკალური „თაურები“ ერთ-ერთი მშვენიერაა ქუთაისური კრივისა.

მკვლევარ ვ. სიღამონიძის ცნობით გუნდურ კრივში, რომელიც ჩვენში უფრო გავრცელებული იყო, „მონაწილეობდა ხუთათასამდე კაცი, თუ მეტი არა“.

რუს ხელისუფალთა მიერ კრივის აკრძალვამდე, თბილისში, დაახლოებით 1802-06 წლებში, მთავარმართებელ პავლე ციციშვილის თაოსნობით გამართულა დიდი შერკინება კრივში (ხის ხმლებისა და შურდულების გამოყენებით). ამ შერკინების ხატოვანი აღწერა შემოგვინახა მისი თვითმხილველისა და მონაწილის დავით ბებუთაშვილის მოგონებამ. ამ წყაროს თანახმად ყვენობა ყველიერის ორშაბათს დილაადრიან იწყებოდა. სიონის ტაძართან ორ ნაწილად იყოფოდა ქალაქი – ჩრდილოეთ და სამხრეთ მხარეებად. ასევე საყურადღებოა, რომ კრივი, ანუ შეიარაღებული ორთაბრძოლა, „ყენობის“ ფინალი იყო, მანამდე კი მხარეები ჩვეულებრივი საბრძოლო სცენარის მიხედვით მოქმედებდნენ: მიმდინარეობდა დაზვერვა, მდგომარეობის შეფასება და მოქმედების დაგეგმვა, მოსუიდევა-გადაბირება, ცრუ ინფორმაციის შესაღება, მოლაპარაკებები და მისთანანი.

შემონახულია აგრეთვე ფრიალ საინტერესო მოგონება თელავში, XIX სკ-ის 80-იან წლებში გამართული გუნდური კრივობის შესახებ (ეს მონათხრობი, ვ. სიღამონიძის აზრით, იმდროინდელ ჟურნალისტს ალექსანდრე დოდაშვილს უნდა ეკუთვნოდეს):

„პატარა ქალაქ თელავში ჩვენს დრომდის იმართებოდა კრივები ზამთრობით. კრივები იწყება ნოემბერში და თავდება იმ დროს, რომელსაც აღმოსავლეთ საქართველოში „ყენობას“ უწოდებენ.“

კრივის დროს მთელი თელავი ორ ბანაკად იყოფა: ერთს მხარეს შეადგენს თელაველები, მეორეს ძველი გალაყენელები, რომლებიც რიცხვით ექვსჯერ მაინც მომეტებულნი არიან თელაველებზე; მაგრამ თელაველების სიმამაცე, ხელოვნება, ერთობა და მუშაობისაგან შექმნილი ძალ-ღონე უფრო ხშირად სძლევენ ხოლმე ძველგალაყენელთ. ყოველთვის თელაველნი რჩებიან ხოლმე გამარჯვებულნი, თუ თვითონ მოკრივეს სამი მოწინააღმდეგის მეტი არ ებრძვის, ე.ი. თუ ოც თელაველზე სამოცი ძველი გალაყენელი მეტი მაინც არ არის.

ვერვი ცოტასაგან გამარჯვება ბევრზედ, მამაგონებს პატარა საქართველოსა, რომელიც ხშირად სძლევდა, ამარცხებდა და ჟღერდა თავის მრავალრიცხოვან და უთვალავს მტრებსა. სპარსთა, ოსმალთა, თათართა და სხვათა“.

კრივი აქაც ნაცნობი სცენარით ვითარდება: ჯერ პატარა ბიჭებს დააჯახებენ ერთმანეთს. მათ თავს დასტრიალებს შედარებით მოზრდილი წყვილი - „მოთამაშენი“. შემდეგ თავად ეს წყვილი იწყებს კრივს, შემდეგ მათი „მოთამაშენი“ და ასე, ვიდრე ხალხი საკმაოდ არ შეიკრიბება.

ამის შემდეგ ხმაური მცირე ხნით ნელდება. ამ დროს მოკრივენი მოწინააღმდეგის ბანაკს ზვერავენ და მდგომარეობას აფასებენ. დაზვერვა ხშირად რამდენიმე საათს გრძელდება.

ძირითადი შეტაკება დაბინდებისას იწყება – ორ ბანაკად გაყოფილი მოკრივენი ჩოხაგახდილი ულიან ნიშანს. თავ მოკრივეებს კი ჯერაც არ გაუხდიათ.



## პრიზი

35 საუკუნის კრეტულ ფრესკაზე  
გამოსახულია მოკრივე ემაწვილები,  
რომელთაც თათმანით მხოლოდ  
მარჯვენა ხელი აქვთ შემოსილი.

### ქალაქური პრიზის რამდენიმე ილემი



ნაციონალური  
ცენტრი ფიზიკური  
სპორტისთვის



უტემს ღავით ბებღარაშვილი



უტემს კობა აბრამიშვილი

# კრივის განვითარება (ერთი შტოს მაგალითზე)

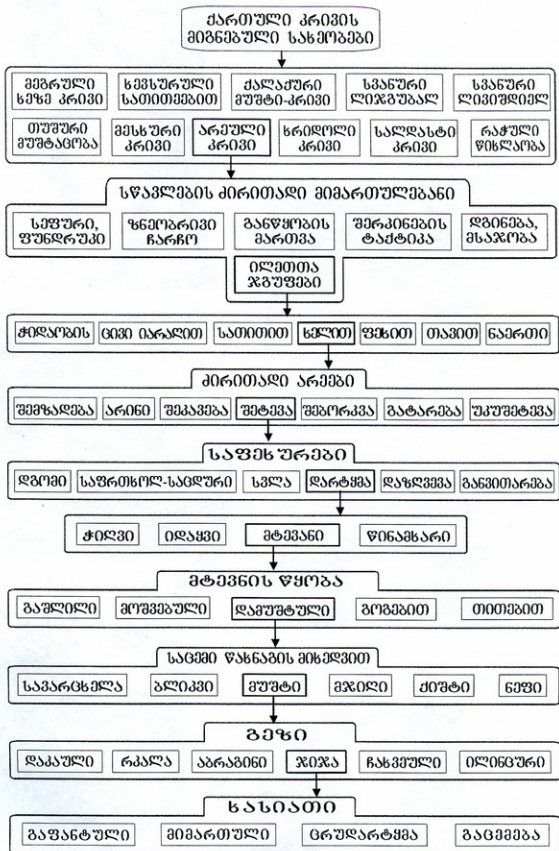

მტეპვანო, მუშტი  
(საცემი ალავები)

ბლიკვი

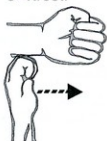

ცერული



ქიმუნი



მუშტი



გორიავი



აუჭვი



ქიშტი



ნუში



საწალტი



სამარცხელა



მაჯაბანი



ჩლუნი



ბაჯი



მჯილი



ღვინჭია



სილაქი ბრმა სილა

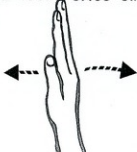

ჭაჭვი



ქიწანი



**ღარტყმები**  
(გუნის მიხედვით)

ჯიჯა



ჩახვეული



დაკაული



ილინისური



ჯგვერვა



ალიფური

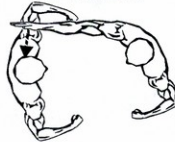

ანკრად

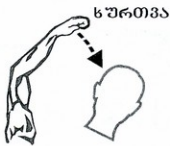
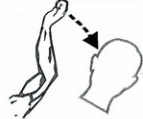

ხურთვა



ბუჭვანი

ილაყვით კვრები

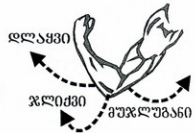

აბრაბანი

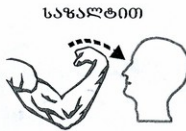

საჯალბით



ქურჯვა

დაკოვხვით



გატოვხვა



ბლიკვა



ღგვეფა



საპარბხვლა



ბრბა სილა





თავურები

მისკმა

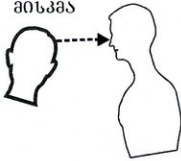

ცაქვა

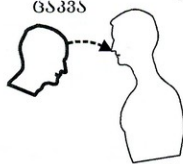

იაღმა

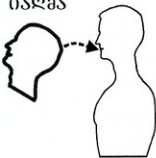

ჩურბნა

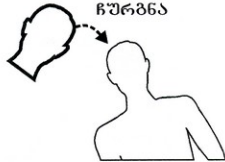

ქვერე,  
შიბ



ჯიხი,  
ღირსაფი

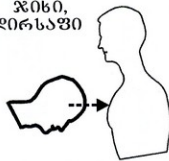

არეული კრივის თავური ილემები



ზურაბ ციკარიშვილს უტევს ლევან კიკალიშვილი  
(აფარება და უკუშეტევა)



ეროვნული  
ცენტრი ფიზიკური  
აქტივობისთვის

### ფეხით კვრები

ფეხერთა (პრეცეპტი)	პიფეხით	ახეზურა	ქუსელური	ბახეზურა	სომურა
ჭლიპით	კონი	ჩამწეხვა			
ჯეხვა	ფერხვა	ღატერფვა	თეძურა		
პალური, კუკუ	ტაბუსით	ჭიტლაფი			
ფიხლი	ტლინაჰი	ვეზურა			



კიდევ ერთი ნაწევრები ა. ლოდაშვილის მოგონებიდან: „საზოგადოდ უნდა ვთქვათ, რომ მოკრივენი დიდ მოხერხებასა და გამჭირაზობას იჩენდნენ კრივში. თუ მხარეს მოხერხებულად ადგილი უკავია, მოწინააღმდეგე თუნდაც სუსტი იყოს, დაეცემიან და ცდილობენ მოატყონ ივინი სამი-ოთხი კაცის ჩაგზავნით კრივში.“

გარდა ამისა, მრავალგვარ ხერხს ზმარობენ კრივში, ასე რომ შეიძლება დიდი ღონის მქონე კაცი სულ პატარა და უღონოსაგან იცემოს და დამარცხდეს.

კრივი ბევრ თელაველს პურივით მოშივდება ხოლმე და კრივის დროს ზოგიერთი მოხუცებული პატიოსანი კაცები ათრთოლდებიან და აკანკალებიან ხოლმე კრივის დანახვაზე“.

მუშტი-კრივი თბილისს მე-19-ე საუკუნის ბოლომდე შემორჩა, როგორც ქალაქელთა ერთ-ერთი უსაყვარლესი გასართობი და თუ უწინ მხოლოდ ყველიერის კვირაში იმართებოდა, თანდათან დამავიწყდებულად იქცა ყველა დღესასწაულზე, სადაც ხალხი მრავლად იკრიბებოდა და ყველას შეეძლო გამოეცადა თავისი უნარი. კრივის უამრავი მასურებელი ჰყავდა. კრივობდნენ უქულოდ, გულგაღვილინი, ჩოხის კალთა აკრფვილინი, ახალუხისამარანი. მსაჯი ცხენზე მჯდომი უძღვებოდა შერკინებას. მოკრივენი რამდენიმე რიგად იდგნენ ასაკისა და სიძლიერის მიხედვით. ი. გრიშაშვილის აღწერით კრივობას მცირეწლოვნები იწყებდნენ, შემდეგ ყმაწვილები ჩაერთვებოდნენ, ბოლოს კი ცოლშვილიანი მამაკაცები ცდიდნენ თავიანთ ოსტატობას.

ხშირად ქომაგებიც ხელჩართულ ბრძოლაზე გადადიოდნენ. ამ დროს ხის ხმლებსაც იყენებდნენ ხოლმე. ხანაც საქმეში ერთდა ყველაფერი, რაც კი ხელში მოხვდებოდათ. კრივის შემდეგ მონაწილენი აბანოში მიდიოდნენ და ქისით იამებდნენ დაფეხოდ სხეულს.

ერთ-ერთი ასეთი შეტაკების შემდეგ რუსულმა ხელისუფლებამ აკრძალა ეს სანახაობა, რასაც ხალხის დიდი უკმაყოფილება მოჰყვა. შემონახვა მეფის ნაცვალ ვორონცოვის შუამდგომლობა ამ აკრძალვის გაუქმების თხოვნით, სადაც იგი წერს - „ეს იყო გასართობი და სამხიარულო ყველასათვის, დაწყებული სამეფო გვარულობით და თავდაზნაურობით, დამთავრებული უბრალო ხალხით... მუშტი-კრივის მთლიანად აკრძალვა არა მარტო ქალაქის შიგნით, არამედ მის გარეთაც დააღონებს აქაურ მოსახლეობას, რომელზეც შეიძლება შეიღზე გადმოდიოდა ეს მათი საყვარელი გასართობი, ასე მჭიდრო კავშირში რომ არის ხალხის ხასიათთან, მათ გმობობასთან, რაც ესოდენ დამახასიათებელია ქართველთათვის და აქცევს მათ ბრძოლისუნარიანად თავიანთი საზღვრების დასაცავად“. ამ ბარათის შემდეგ მთავრობამ ისევ დაუშვა მუშტი-კრივი, ოღონდ ქალაქგარეთ, კვირაცხოვლის ეკლესიასთან.

ძველ თბილისში განთქმული ფალანგები ყოფილან: ლოხომა, ჭიანჭა, კუნბუა, ყოჩიკუა, გიყვანუა, კურკა და სხვანი. მათი ოსტატობის მაგალითად კმარა ჩვენი საუკუნის დასაწყისში 6 ყარაჩოღელის მიერ 25 შოტლანდიელი სამხედროს გალახვა უტიფრობისთვის.

„უცხოელების თავხედურ ქცევას ქალაქელები აღუშფოთებია. სატიოს უბანში ყოჩი ნიკუას უთქვამს: სიყრმის მზემ, კუკიაზე ადგილი აღარ დარჩება.“

შეჭედიანებულ უცხოელ ოფიცრებს უცხო ქვეყანაში დამცინავი გასართობი მოეძებნათ, გამოლაგდებოდნენ სასტუმროს წინ გოლოვინის პროსპექტზე და მოსიერივებს ანოკაუტებდნენ უმიზეზოდ. ხუკები და აპერკოტები დაბლა სცემდა დაუბრუნებულ მოქალაქეებს. სწორედ ერთ მშვენიერ დილას აქ შეყრილან სატიოს უბნის გიყები. უცხოელ ოფიცრებს, გართობის ნაცვლად, გასატყვევად დასდგომიათ საქმე. როცა საშა ვერელს ქართულ გარმონზე „სატიო“ შეუბერია, წამალანთ გიყუას პრინციპულად ჯიბიდან ხელები არ ამოუღია, მისი თაური დარტყმის ხმები ვიტრინის შუშებს ხეთქავდა თურმე. გოროდოვოის გიყო რომ უცენია, მხოლოდ იმასღა ეხვეწებოდა თურმე, არ მოკლო, მუშტი დაარტყიო. გიყოსთვის სხვებსაც მიუბამავთ და

ყოჩებს თავებით ისეთი ბატაბუთქი აუტეხიათ, რომ მუშტი-კრივი სანახობად გადაუქცევიათ.“ - (ნაწვეტი მ. ბერძენიშვილის მონათხრობიდან „ვერა - საქრისი“)

ქალაქური კრივის არაერთი თვალსაჩინო წარმომადგენლის სახელი შემორჩენია ლამაზ ლეგენდად თბილისელების მეხსიერებას, მაგრამ როცა თბილისელ ყოჩებს ვინსენებთ, ამ საარაკო სულის ვაჟკაცებს, ვინც იმ ეპოქის დათაღხულ ცაზე მეტეორივით გაიკაშკაშეს, ისიც ვვანსოვდეს, მათზე თხრობაში, პირველთა დაფნა ვის მიანიჭეს, ახლა უსმინეთ შუშპარა ქარულს, უსმინეთ გიზო ნინშიანიძეს:

„ - ვერას თავისი გულივერები ჰყავდა. ბიჭად-ბიჭები, საღები და სალამათები, ჩვენი ქალაქის, ჩვენი უბნის გოლიათები.

ღმერთო მისხენი, გამახსენე მათი სახელი,

შენ მტერს და ჩემ მტერს მოხვდა ძმაო, იმათი ხელი.

ადრე თუ გვიან, მეტ-ნაკლებად, ყველა ვახსენოთ. ახლა კი ცოტა, ცოტა უფრო შორს გავიხედოთ.

ვის ახსოვს თბილისური ალალი მუშტი! ხრიდლოი - ცალი ხელით, სალდასტი - ქვითა და ხელით, გატეხილი თავი და მინც მთელი გული. სიყვარულის ახსნა ჩხუბით, ძმობა, ღმერთი-რჯული!

ვანის ნაქალაქარის გათხრის დროს, ჩვენი მამა-პაპის საძვალეებსა და სარკოფაგებში ქართული კრივის ხელთათმანი უნახავთ!

საიქიოში მინც რალა ჰქონდათ გასაყოფიო - გაკვირვებით მნახველებს... ვვიცავ მათ საფლავს, ბოროტება არ ჩაუდენიათ გულზე სამუდამოდ დაკრეფილ ამ ხელებს.

აღდგომის სწორს, კვირაცხოვლობას სცოდნიათ ბიჭებს მკლავში მოსინჯვა - ესეც შენი ზემოუბნელ-ქვემოუბნელების ალავერდი და მოსირჩვა.

მუხრანბატონის ფალავანი - ჭონი კვინიხა და გრიგოლ ორბელიანის ლოპიანა, ბეუთოვის თოქმანი გულზა, განჯელი ალია... მიდი ლოთიანად!..

ემშტრა კუკიელი, ავლაბრელი ლოხოშა... ეყოჩა და ეხოშა...

ჭიანუა, კუნძუა და ოთხი კოლა: სირქია, წითელფუფიკა, ფარქასტუ და ღორ-კოლა...

ეს კოლა, ის კოლა - გლდანელი და ნესტორ ესებუა, რუსეთის თორმეტგზის ჩემპიონი ივანე აბულაძე, ანუ ქიზიყელი კამბეჩუა... უხენდის მხედნელი, დაუმარცხებლის დამმარცხებელი, საიმედო და სანდო - კანდელაკი, მცხეთელი სანდრო...

დიდი და პატარა ვერელები - შაშო და გიორგი კახნიაშვილები - რა დედამ შობა რკინის ძმები - გულით ჩვილები, ან განდა მსგავსი რა საშოში, ჯანში, ბაია - ვერის სინდისი და ნამუსი ჯან-შიბაია!.. ყველა ბესთა ბესი - ვერის პერკულესი, რკინის მკენტელი და ფალავნების მხეტველი კოსტა მაისურაძე - რისი მაისური და რისი ფიცარნავი, კარგი გამრტყმელი და კარგი ამხანავი...

თბილისური ასპარეზის ვალავნები - თბილისელი მოჭიდავე ფალავნები... წრემი ვიხმობ მეტივე დათა ხიზამბარელს, მედროვე ურეხას, უტეხ მეტეხელ ნიკას, აჩრდილებს ძველი თბილისის სარკისას - ავლაბრელ სარქისას, თოხანას - სულ აღჩუზე რომ იდგა, გაუმარჯოთ, ჯერი მათზე მიდგა...

ვახსენებ თავისი დროის უპირველეს მოქალაქეთ, თავისი მისალაგებელ-მოსალაგებელი რომ მიაღაც-მოაღაცეს.

ახლაც ეძებს ვანი და მისი ძველი ნაქალაქარი,

დღეის ამქარი - მათი სული დღესაც აქ არი...

ასპარეზობად და არა სპირტ, სპორტდარბაზებად: ავლაბარი, სიონის ქუჩა, ძველი აბას-აბადისა და პურის მოედნები... ჰოი, შე ძველო, როგორ დნები ხელში და ქრები...



სრიდოლი  
(კობა აბრამიშვილი, გიგა ბლიაძე)



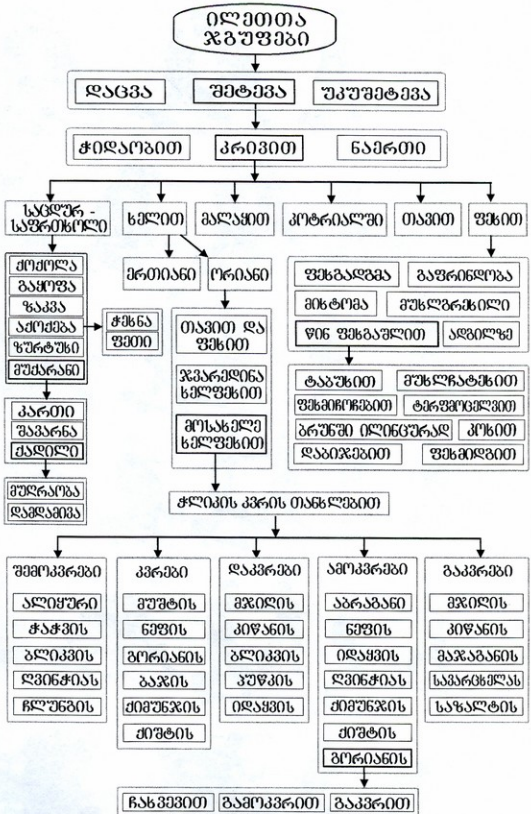



"იტალიის ბალი" (ტრამეპელების სახლთან), ელისაბედის ქუჩა (კლარა ცეცქინი), დიდუბე, გრიშუას ბალი ანუ ჟანგბადის ბალიშები, მინდვრის ხალიჩები, ლურჯი ცის თალი...

ნამალადევი, ხუდადოვი, ფიქრის გორა, ვერის ძველი სასაფლაო - ახლა ბალი, სახელობით კიროვისა (ახლა ისევ ვერისა), სპორტდარბაზი ღია ცის ქვეშ - მირონისა, აუდიტორია-ამფითეატრებდა თვით მახათას მთა და მთაწმინდა...

ჰაი, დედასა, რა სახელები გაწვიმდა,  
ძველი წავიდა, ახალი დაცვივდა,  
ძველი მაინც არ გაცივდა..."

...თბილისელობის ასეთ ყაიდასაც თავისი ისტორია აქვს. ჯერ არავის ახსოვს თენგიზ ქვეკლიძის უსამართლოდ და უმისამართოდ მოქმედი ხელი. რამდენჯერაც მოიქნია, იმდენჯერ თქვენ მტერს მოხვდა. ატლანტის ტალანტით იტვირთა ტვირთი, მისი ბიჭური ბეჭვებით ზიდა თბილისის ნაშუის თალი, ამიტომ დადის დღეს ასე მხრებგაშლილი და ლალი, კეთილი და პატიოსანი.

დღოლ აბაშიძე. გადიოდა დრო. მოდიოდა სახელი. სიკეთითა და ჯან-ღონით სავსე ჭაბუკს ხელი ვაჟაკურად ჩამოართვეს ქალაქის დიდმა ბიჭებმა, რომლებიც თბილისში ღონისა და სამართლიანობის კულტს ემსახურებოდნენ. განუზომელი იყო ავტორიტეტი 30-იანი, ანუ ჩვენ რომ ვიბადებოდით, იმ წლების ისეთი ფალაგენისა, როგორიც იყვნენ არკადი აბაშიძე, ჯიბო კაპანაძე, ვახტანგ ბარსეგაშვილი... ამ სამმა წერტილმა გაიხსენოს დანარჩენი!

ისინი ფხიზლად ადევნებდნენ თვალს ძალაში შემავალ ყმაწვილებს, რომ ძლიერებს სუსტები არ დაეჩაგრათ, ქუჩის ჩხუბს ბოროტება არ ჩაედინა, სამართალს პური ეჭამა და წყალიც დაეყოლებინა. თბილისურ ქუჩას თავისი დაუწერელი, ერთი აუწერელი კანონი ჰქონდა, აქაურ ჩხუბშიც კი უფრო მეტი წესრიგი იყო, ვიდრე ჩხუბს მოეთხოვება. აქაურ მუშტი-კრივს არავითარი საერთო არ ჰქონდა ხულიგნობასთან."

ჩვენი აღთქმული ქვეყნის - არკადის, ტრიპოლისის ანუ თბილისის არკად-თაღედის ერთი ატლანტის - საარაკო არკადი აბაშიძის დისწულების, დიდი დედის თეო აბაშიძის ბოკერების აბაჟი!

თამაზ ცინცაძე დედანთან სწორი, მისი გოლიათი ბიძის ზუსტი ასლი იყო. საოცრად თბილი გული და მწარე ხელი ჰქონდა. იმ რკინის კაცის ნატეხი გახლავთ "რიფას" უმცროსი ძმა ბუთურაც. ძმათა ჩხუბი თბილისში ვის უნახავს, ერთი ისევ თბილისურ წესრიგთან დაკავშირებული შემთხვევა რომ არა.

სატიოზე ჩხუბი იყო - თამაზი ტოლთან სწორად იბრძოდა. უცბად, სად იყო-სად არა, ბუთურა გაჩნდა. ჯერ შუაში ჩადგა, მერე ძმას წამოეშველა და "რა შუაში" აღმოჩნდა. სწორედ აქ შეწყდა სხვათა და დაიწყო ძმათა ომი. ვის რა უფლება აქვს, ჩემი მოსაქნევი ხელი მოქნიოს და ქალაქში თავი მომჭრასო - თამაზმა.

როლები შეიცვალა. ახლა ის მოჩხუბარი ჩადგა ძმათა შორის - თუ ძმა ხარ, შერიგდით და შეერიგდეთო.

ასე იყო ეს.

ასე არის დღეს?

ერთი ნატერის ხეც

ჰგავდა ნატერის ტყეს!

კოტე წულუისკირს იმსიგრძე ბეჭები ჰქონდა, სამ თავს დაიდგამდა და ათი თავი უნდა ჰქონოდა კაცს, რაიმე უკადრისი ეკადრებინა არა მარტო მისთვის, მისი თანდასწრებით სხვისთვისაც.

რისი როკერ-პრეკიორ-მეტალისტ-კულტურისტ-ფუტურისტობა, განტელები და კუნთების ბერვა. რაც ჰქონდა ღმერთმა მისცა და კაცს მოახმარა. ჯარში რომ იყო, შუა



აზიამი შეიარაღებული ძალების ჩემპიონატი ტარდებოდა ჭიდაობაში. აი, იქ ბაირამალიში კიდევ ერთხელ იბაირამა ვერის გენმა... "ჭიდაობას რა უნდაო? შეილი ქართული დოლ-სიმღერის ყრუანტელით წაქეზებული, ყოველგვარი მწვრთნელისა და წვრთნის გარეშე გავიდა წრეში და წრიდან ჩემპიონი გამოვიდა.

"მარტო აღზრდა რას უშველის, თუ ბუნებამ არ უშველა".

- საიდან ხარ?
- თბილისიდან.
- ვინ გაგზარდა? - ჰკითხეს.
- ვერამ!

და იცოდეს ყველამ, ყველამ,

ბევრი შეილი ზარდა ვერამ.

ზოგმა თვითონ ჭედა ბუდი -

ზოგი წერა ბედისწერამ...

თორემ გოგია ქარსელაძეს რა მოერეოდა სიკვდილის გარდა, რომელიც ფრონტზეც კი გაურბოდა ამ ცეცხლივით ბიჭს, თუმცა რამდენჯერ შეჰყვია პირისპირ და თვალბეში ჩაუსვდავს. "სდიე ქარს მინდორში" - ვერც ბრმა ტყვია დასწევია ქარში ქარსელაძეს, ყუმბარის ნამსხვრევებს კი, როგორც ატირებული დედამიწის ცისკენ შებრუნებულ წვიმას, სად შეაფარებდი თავს.

გენერალ გიორგი ყურაშვილის ქართულ დივიზიაში იბრძოდა. 12 ჭრილობა და ერთი იმღენი საბრძოლო ორდენ-მედალი ჩამოიტანა, თუმცა არ იყო ჩინ-მედლის მადეკარი კაცი. მისი ჭრილობა ბევრი მინახავს (როგორც იტყვიან, სახეზე იყო), ორდენები კი სიკვდილის შემდეგ დაკუთვალეთ.

მზეერავე ყოფილა. ერთხელ ერთ თანამებრძოლთან ერთად, ერთის მაგივრად ოთხი მონეე გაუკოჭია. ამხანავს ეშმაკობა მოსვლია თავში. - მოდი, გოგილო, ორი ტყვე მივიყვანოთ და ხვალ რომ გაგვიშვებენ დაზვერვაზე, ეს ორი აგერ ბუნქებში გვეყოლება მოყურებულო. - ვაი, შენს პატრონს, ამ ორმა რომ თქვას, ოთხი ვიყავითო, სად მიდიხარ მერე?... - დაოთხილი წაუყვანია ოთხივე...

... ერთი უსამართლო ნაბიჯი არ გადაუდგამს წინ, უკან კი საერთოდ არ იცოდა დახვევა. ზომ გახსოვთ, ერთხელ ოფიცერთა სახლის საბილიარდოში, კრივში მძიმეწონოსანთა საქართველოს უცვლელი ჩემპიონი და კავშირის არაერთგზის ექსტრემპიონი, ენის შემოუბრუნებლობასა და თავის შეუვალლობაში ღრმად დარწმუნებული, ჩენი ანდრო ნავასარდოვი (დედამიწის ერთ მეექვსედზე სპარინგ-პარტნიორად და მეტოქედ მხოლოდ ერთადერთი - კოროლიოვი რომ ჰყავდა) უდიერად მოექცა და ამან ისე მოუქცია ყბა, რომ იმას საავადმყოფოდან შემოეთვალა, 18 000 მანეთი (მამინდელი კურსით) გადამიხალოს ზარალის ასანახლაურებლად, თორემ...

- ზემელის დამწვარ აფთიაქში არ მიჩვილოსო - შეუთვლია გოგიას. თუ უნდა, როგორც მოუქციე ღრანჭი, ისე გაეუწწორებო. მერე თბილისი ჩარეულა საქმეში. შეურიგებიათ, ერთი ჭიქით შეუსვამთ ორივეს სადღეგრძელო და მტრობა ძმობად გადაუქეთებიათ.

ვერაზე დასახლდა და ვერას თან ახლდა

ჭირშიაც, ლხინშიაც თავისი აუ-კარგით.

აქ მისი ოცნება ახდა და არც ახდა

და როგორც ვიპოვეთ - ისევე დაგკარგეთ...

ქალაქის პირველი ყოჩიც ჩვენებური იყო,

აზანზარებდა ქალაქს...

მოდიოდნენ გოგია რებეცა, სვანეთისუბნელები,

ძმურად უსინჯავდნენ ძალას.

დაიდეთ გულზე ხელი და მითხარით -

რომელი ჩემპიონი შეედრება.  
აიღეთ თავზე ხელი და არხარის  
გაიგეთ მთიდან ბარში ვედრება!  
თუ გინახავთ, სადმე სხვა ორი,  
რეზო ფალავასთან ჩხუბი რომ იცოდა.  
ჩემ მტერს, ჩემო ძმაო, მისი ტორი,  
მის ნაჟეეს პატრონი ვერ ცნობდა.  
ფანჯრებიდან, ლოჯა-ლოჯიებიდან გადმოფენებოდნენ,  
ქუჩაში მოძრაობა ჩერდებოდა,  
ვერელების მუშტი-კრივს, ალაღ ჩხუბს  
რომელი ჩემპიონატი ედრებოდა...“

შემინებულივით კელეს აკვროდა ქუჩის ერთადერთი ტელეფონ-ავტომატი და ამ  
ჭკუისკოლოფს ზედ ამოკაწვროდა ნეტარხსენებული სახელები მათი. ახლაც კარგად  
მასსოვს, ჟანგიან ფირფიტას ზედ რაც ეწერა და ზედ რაც წვეწერათ: "ხანძრის  
შემთხვევაში დარეკეთ 01"-ზე...

(გვერდზე კი ნაკაწრი ლურსმულით და ცერად)  
"შუხურის შემთხვევაში დარეკეთ ჩემთან,  
ღმერთი არ გაგიწყრეთ, მაშ, მე აქ რაღა ვარ,  
არავინ მიქაროს, უჩემოდ იჩხუბოს...  
თქვენი ზიარება, თქვენი ძმა - ფალავა... 3-0103"

## არაშული პრივი

ზემოთნამოთვლილ სახეობათაგან ამ დროისთვის შედარებით უკეთ არის  
დამუშავებული „არეული კრივი“. იგი ძირითადად თბილისში, თელავსა და გორში იყო  
გავრცელებული და იმართებოდა როგორც წვეილებს, ისე ჯგუფებს შორის სხვადასხვა  
დღესასწაულებზე („ბერეკაობა“, „ყვენობა“ და სხვ.).

„არეული კრივი“ ორთაბრძოლის რთული სახეობაა. იგი უხვად არის დაფურსული  
ხელნართული ბრძოლის ხერხებით. ორთაბრძოლა წარმოებს როგორც ზედა, ისე ქვედა  
კიდურებითა და თავით, დამატებით კი იხმარება ჭიდაობის მტკიცეული ილეთები:  
ტეხვებით გდება, მიყინწვა, გაკაება და მისთანანი. შერკინება მიმდინარეობს დანებებამდე  
ან გალახვამდე. პაექრობა იმართებოდა წინასწარი მოლაპარაკებით და ხშირად ფულსაც  
კი კრებდნენ (დასახიჩრების შემთხვევაში სამკურნალოდ). მეტოქენი იბრძვიან შიშველი  
ხელებით და გამოიყენება მტკენის სხვადასხვა ჭერა: მჯილი, მუშტი, გორიანი, ქიმუნჯი,  
ბლოკვი, სახალტე, სავარცხელა, ნეფი, ქიშტი, კიწანი, მაჯაგანი და სხვა. აგრეთვე  
გამოიყენება იდაყვები: დღაყვის კერა, მუჯღუგანი, ჯლიქვი. განსაკუთრებით სახასიათოა  
თაურები, თეპურა კვრები და მხრით ჯიკავი. ქვედა კიდურით შეტევისას იხმარება:  
ბასმა, მუხლი, ზომი, ახმი, ჭვინტი, პიწკი, ერგცერი და სხვა.

ჭიდაობიდან შერჩეულია ძირითადად ისეთი ილეთები, რომლებიც იძლევა  
მოწინააღმდეგის სწრაფად მოშორების საშუალებას (მეტწილად პაექრობის გუგუფური  
ხასიათის გამო). გდება თითქმის ყოველთვის არის შემზადებული ჯიკავით ან  
დარტყმით. ამგვარად, მოწინააღმდეგე ძირს დარეტიანებული ვარდება, რაც ილეთის  
შედგს აძლიერებს. ფანდებიდან ყველაზე ხშირია კისრული, ცერულები, ფეხდაბიჯებები,  
მოგვერდი, მოცეკვები, ნამგალები, ამოსმული სარმები და სხვა ეფექტური გდებები.

იკრძალება საზარდულში დარტყმა, თვლების დაზიანება (ვთქვათ „ბაჯის“ -  
საჩვენებელი და შუათითის ორკაპის კვრა).

კრივის ქართულ ნაირსახეობებში თითქმის არ გვხვდება ფეხით მკერდზემოთ  
შეტევა, რაც შერკინების სამხედრო-გამოყენებითი ხასიათით უნდა აიხსნას (ბრძოლაში



წონასწორობადაკარგულ მდგომარეობაში უკეთეს შემთხვევაში გათელვა ემუქრებოდა). ამ მხრივ გამონაკლისია ფეხით კრივის რაჭული და სვანური ნაირსახეობანი, რომლებშიც ხელის ხმაურება აკრძალულია.

ფეხით შეტევებიდან ყველაზე გავრცელებულ სახეებს განეკუთვნებიან: წიხლი, პანლური, ჭიბლაყი, ტლინჯი, ბასმურა, ხომურა, ქუსლური კაური და ჩანძეყვა. თუმცა კი ყველა ოსტატს საკუთარი, მხოლოდ მისთვის დამახასიათებელი ილეთი და დარტყმის მონახულობა ჰქონდა.

30-იან წლებში მოხვეუნი „წიხლაობის“ ცნობილი ოსტატი ყოფილა სერგო კახალიკაშვილი („თეთრმუცელა“), მისი მოწაფე ყოფილა შალვა გაგნიძე, ასევე უბადლო მოწიხლავე.

46-ში შემდგარა შერკინება „წიხლაობაში“ სიონელ მიშა წამალიძესა და სწოელ ნოდარ ხართიშვილს შორის, რომელიც მე-9 წუთზე წამალიძეს მოუგია.

მოძიებული 130-მდე ილეთი დამუშავებისა და გარჩევის პერიოდში გახსნის გაცილებით მეტ რაოდენობას ილეთებისას, რაც საშუალებას გვაძლევს განვაცხადოთ, რომ ქართული „არეული კრივი“, როგორც სახეობა, აღდგენილია.

ამ ილეთების ნაირგვარობა და რაოდენობა იმაზე მეტყველებს, რომ ქართული კრივი ოდესღაც დახვეწილი და შეკრული სახეობა იყო. სკოლა რომ ქართულია, მოწმობს როგორც უძველესი წყაროებით შემონახული მდიდარი ლექსიკური მასალა, ასევე ორთაბრძოლაში გამოყენებული მოძრაობების მსგავსება ქართული ცეკვის ილეთებთან.

არეული კრივის სიტყვის კონაში შესულია მთელი ლექსიკური მასალა მოწიხლარების გარეშე, რადგან უფრო ზუსტი დალაგებისთვის საჭიროა გარკვეული პრაქტიკა. ლექსიკურ ერთეულთა სიმრავლე ერთი შეხედვით ართულებს დასახელებათა გამოყენებას, მაგრამ სამაგიეროდ, კრივის თითოეულ სკოლას შესაძლებლობა ეძლევა დაადაინოს საკუთარი ხელწერის შესაბამისი ჩარჩო.



სერგო კახალიკაშვილი  
(ახ.ზამბო)

აბასტად - უწუმ, მოსხლეტით, არდისულა  
აბრაგანი, აბრაგინი - ამოკვრა,

აპერკოტივით

ათო - ქმედების ქვემო მიმართულება  
(მეგრ.)

ალა-შალა - აქეთ-იქით (მეგრ.)

ალაფალა - ყურთაგლეჯვით ატაცება

ალიყური - სილა

ალმედალ - მხარაღლივი

ალახშალახი - წალმა-უკულმა

ალქატად - მსუბუქად

ამენივ - აქათი, ამ მხრიდან

ამლათი - უცაბედი

ამპა - კინაღამ

ამფაზი - შეწყვილი

ანახლი - მყისი, იჩქითი, არდი, ნენი

ანასტარ - ანახლად, არგონით

ანდელ - აღმათ, ალაღბელზე

ანკრად - გადაკვრით დარტყმა

ანტრად - მრავლად

არაღიათ - იშვიათად, არიელად

არვად - აფორიაქებით

არინი - არინება, ასხლეტა დაკვრისა

აფარება - დარტყმის შეკავება

აფრაკი - ფირიტი, ჩახვეული, მაჯამი

ბრუნით დაკვრა

ახმური - ტერფის ზურგით

ახრევს - აქნევეს (ხრევა)

ბაგუნი - ბასკუნი, რბილზე ცემა

ბარიბარ - თანაბრად

ბარიშალი - ჩხუბი

ბასმურა - ტერფის შიდა მხრით

ბაქი - სიტყვით შეშინება

ბაღვა - გლეჯვა, ხოკვა

ბაყუნი - ღონივრად რტყმევა, ბეთქვა

ბაჯი - სალოკ-შეშულის ტაკება

ბეგვა - ცემის სახეა, ზაპუნი, ბერტყვა

ბეკება - კუნტრუში

ბილა - ვერმორტყმა, დაცილება დაცენა

ბინიკი - ჩარტყმა, წარტყმა

ბიძგი - ხელის ან მხრის კვრა  
 ბლიკვი - მუშტი (ცვრით თითებქვეშ)  
 ბრეჟა - გულმკერდის ბზეკა  
 ბრიალი - ჰაერში ტრიალი  
 ბრკოლა - ფეხის შეცდენა  
 ბრმა სილა - სილის სახეა  
 ბრჯუ - გვიან მოქმედი  
 ბუზნა - წაქცეულის ტორვა, ბეფვა  
 ბუზანი - მუშტის ცემა  
 ბუქნა - ჩაცუცქვა-ანტომა  
 ბუჩვა - ღონივრად შემოკვრა  
 ბღვერა - ავად ყურება  
 გაბეჭვა - ბეჭეშში დაკვრა  
 გაბუნდაგება - განადგურება  
 გაგლა - გათუღა  
 გათხოვნა - საბაქროდ გაწვევა  
 გაკვრა - განზე მორტყმა  
 გამა - დარტყმა  
 გამუშტვა - მუშტით ცემა  
 გამზან - გვერდიდან (სვან.)  
 განთხი - ფეხის ღონე (მეგრ.)  
 განქრევა - წვერილად დაღუწვა  
 გარისაკ - გარეთ მიმართული  
 გასხირპვა - გაჭიმვა  
 გაფლოღვა - გვემა, მიმედ გაღანვა  
 გარდით - შორიახლო  
 გასხლეტა - შებორკვისგან თავდაღწევა  
 გატოშვა - ბღავით ცემა  
 გამპობა - მოსხლეტით გაცლა  
 გაცემა - ორმხრივი დარტყმები  
 გეზად - ცერად, ირიბად, ქეზად, აღმემად  
 გერივ! - დარტყმის გამოვრება  
 გერინა - დგომა (მეგრ.)  
 გვემა - მეტისმეტი ცემა  
 გლა - მოსრევა  
 გორიანი - მუშტის სახეა  
 გორინა - დისტანციის დაცვა (მეგრ.)  
 გულგარა - ზერელედ  
 დაბალთვა - დაფითვა, წვერილად დაკოდვა  
 დაგანება - დასარტყმელად მიტანება  
 დაზმა - დახანება  
 დათრგუნვა - ზერუნა, ფეხით ქელვა  
 დაკაული - ტეხილი დარტყმა  
 დაკოვზებით - სილა ჭაკვით ყურზე  
 დარეგვა - ზემოდან ბლიკვით ცემა  
 დარტყმა - დაკვრა, თხლემა, დრუზვა,  
 თქეფა, ღგვეფა  
 დასანგება - დაყოვნება

დასარსამება - დარტიანება  
 დასეგება - ძალის გამოღევა  
 დასპარტება - თავით დახეთქება  
 დაურეგება - დამორჩილება  
 დაღალატება - დარტყმის ჩაქრობა  
 დაღირება, ზურტუხი - დასარტყმად  
 შემართვა, (დაკვრა სჯობს დაღირებასა)  
 დაღლეტა - კანის დაზიანება  
 დამთობა - მოხრჩობასავით  
 დაჩაღება - დაგლანება (მეგრ.)  
 დაძეკვა - ზეპვა, დაზეპვა  
 დაწნება - ფეხით შედგომა  
 დგერი - დგომი, შაქი  
 დირსაფი - თავის კვრა (მეგრ.)  
 დღაფვი - იდაფვით წინ კვრა  
 დღოგაღოვა - მონღომებით  
 დოკინა - უკანდახევა (მეგრ.)  
 დორთა - მხრის აქცევა (მეგრ.)  
 დღუზვა - დარტყმის სახეა  
 ელანძე - მეყსეულად  
 ერგცერი - თითებგამართული ტერფი  
 ვეგურა - დარტყმა კოჭით,  
 ფეხამორუნებით  
 ვერავი - ცრუ დარტყმა  
 ზემზემ - ზემოდან, ზეგარდმო  
 ზერე - ზემოთა  
 ზმული - აჩქარებული  
 ზორვა - ზურგზე ცემა  
 ზუზარა - ზუსტი  
 ზუზივ - ზუსტად  
 თავროკა - მაგართავიანი  
 თავრები - (იხ. ილუსტრაცია)  
 თაფთაფანა - ცხარე ჩხუბი  
 თეძური - თემოს კვრა  
 თვალისიფერი - აღქმის სისხარტე  
 თქრომა - მიფრენა  
 იაღმა - უკულმა  
 იგურდივ - გვერდულად  
 ილარინა - გვერდით ამოდგომა (მეგრ.)  
 ილინცურად - ირიბად  
 იონქრად - ზერელედ, მსუბუქად  
 ირმიცი - დახრილი  
 ისკუბი - ადგილზე შეხტომა  
 იხელთა - ჩაავლო, იგლო  
 კამუკი - მსუბუქი ჩხუბი  
 კანტი - სხარტი  
 კაურა - მოხრილი მკლავით შემოკვრა  
 კებეხი - კელენჯერი, მიუდგომელი



კემუტი - შეუპოვარი  
 კერკეში, კესელო - მკვრივი  
 კეში - უხეში, გამაგრებული  
 კვარტი - წიხლის სახეა (მეგრ.)  
 კვილომი - ჯიჯკვი, მკვიდრი  
 კვინტი - წიხლი  
 კირთება - შეტევა მოუსვენებელი  
 კირწიკორწა - კისერზე გადაბრუნება  
 კიწანით - მტკენის გარე კიდი  
 კოდო - მძიმე, ნელი  
 კონტი - საპირისპირო ხერხი  
 კორიკი - რწევა, ქანაობა  
 კოჭა - როკვა ბუქნასავით  
 კოჭუკუღმა - ?  
 კოხი - წიხლის სახეა  
 კუკუ - პანლურის სახეა  
 ლაჟორა ქვაღევი - ლაკოვებით შემოკვრა  
 (სვან.)  
 ლაჩაკვა - ჩალაკვა, ლახვანა, კაკვია,  
 ცაცია  
 ლახვა - ცემა  
 ლიგმად - ოღნავ  
 ლიმა - ბრძოლა, ომი (მეგრ.)  
 ლილუ - ნაკრავი, მორტყმის კვალი  
 ლიყარია - უიარაღოდ(!) კრივი (სვან.)  
 ლიჯლიქყია - ორი ხელის ნეფით კვრა  
 (სვან.)  
 მაღვირო - ურყევი  
 მანქანება - ხრიკთა ერთობლიობა  
 მაოტი - გამაქცევი  
 მალიად - სწრაფად, ხაფად  
 მეოტი - გაქცეული  
 მისკმა - მირტყმა  
 მოკოტვა - ჩხუბიდან გაქცევა  
 მომუმტავი - მოკრივე (თუშ.)  
 მონუსხვა - ნებისყოფის წართმევა  
 მორინა - მხარდაჭერა (მეგრ.)  
 მოსარგალება - მოსრავნა, გაქვლევა  
 მოქედურება - ქედის მოხრა  
 მოქლემა - წაგლეჯვა ხორცთა  
 მოჭენტა - მოგრეხვა, მოხამურება  
 მოხრესა - დაჭირებით მოგლა  
 მუქარანი - მეტოქენი  
 მუქაფა - მორგენა, საპასუხო დაკვრა  
 მუღრობა - რისხვით ქაღილი  
 მუმტა'ობა - თუშური კრივი  
 მუმტი - თუ ცერს გარდა სცე,  
 მუმტუკუნი

მუჯლუგანი - იდაყვის უკუკვრა  
 მჯილი - თუ ნეკის მხრიდან სცე, მჯილი  
 ნები - ბლავის ქვედა ბალიში  
 ნჯიქვა - იდაყვის კვრა  
 ოინულ - ეშმაკურად  
 ორგნით - ორივე მხრიდან  
 ორპოტიკი - ორიანი შეტევა  
 ოჩოკური - უხეირო ქმედება, დაკვრა  
 ოხტი - სამაგიერო  
 პარაკად - უნებურად  
 პარეხი - მოძრავი, ენერგიული  
 პალური - უკან მუხლის ამოკვრა  
 პიწითი - მოხრილი ფეხისითობით  
 პუწკით - სამი თითის შეერთებით  
 ჟატვა - დაკრულვასავით, ჟუფი  
 ჟეჟა - ხორც დაჯეჭვა  
 ჟვერვა - ჟვარუნი, ჟლოლვა,  
 ჟინ - ზევით (ლაზ.)  
 ჟრიატი - იღუმალი შიში  
 რაგვინი - დატაკება (მეგრ.)  
 რაჟაფი - მძიმე დარტყმა (მეგრ.)  
 რთხმა - გაჭიმვა  
 როფვა - ხმაურიანი დარტყმა  
 რტინა - ოტება (მეგრ.)  
 სავარცხელა - მტკენის ზურგით  
 საზალტით - მტკენის ზურგით  
 საფრთხოლი - დასაფრთხოებელი,  
 ყურადღების გადასატანი  
 საცდური - ცრუმოდრობა  
 სილა, სილაქი - გაშლილი ხელით  
 შემოკვრა  
 სისრა - გატყორცნა  
 სკმა - სკმევა, ცემა  
 ტალამაში - ქიმუნჯის დაკვრა  
 ტაროცი - მზადყოფნა  
 ტახუნი - ცივი ხმის დაკვრა  
 ტკეპნა - დატყერფვა  
 ტკეცება - შეხეთქება  
 ტლინკი - ტყუპი წიხლი  
 ტოლიკი - მირტყმა-მორტყმა  
 ტონტორიკი - ცრუდარტყმა, ტუნტური  
 ტორცავი - ძლიერი დარტყმა (მეგრ.)  
 ტოჩება - მუქარა  
 ტრელად - მიპარვით, უჩუმრა  
 ტრელი - ფარული დაკვრა  
 ტურინი - გაფრენა (მეგრ.)  
 უდიერი - ძალის დატანება  
 უკუღგომა - უკანდახევა



უკუყრა - მოგერიება  
 ურგები - მოუდრეკელი  
 უხრული - უხერხული  
 ფა - მაგი (ცალფა - ცალმაგი)  
 ფარიზი - დაფარული ადგილი  
 ფეთი - საფრთხილთაგანია  
 ფეხდაბიჯება - შეტევის ელემენტი  
 ფოცი - სწრაფად მომუშავე  
 ფრენწიხლი - ნახტომში ჩაწიხლვა  
 ქალოქვად ბელიე - შვის წხულში კვრა (სვან.)  
 ქაფო - მკლავმრუდი  
 ქიმუნჯი - მუშტის სახეა  
 ქიშტი - გოგებით ქურჯვა  
 ქოთება - ხეთქება  
 ლაფლად - ვერაგულად  
 ლუზვა - ყვინთი, ყურვა  
 მარამათი - ჩხუბი  
 მაქი - საბრძოლო დგომი  
 შებმა - შერკინება  
 შეთე - ფეხმოუცვლელი  
 შიგისაკ - შიგნით მიმართული  
 შიშხათი - დამინება  
 შუნდუკ - გორიანით კვრა (სვან.)  
 ჩანარი - მაჩხუბარი  
 ჩოქვა - ძეგვა, ნაყვა, ჯეჭვა  
 ჩოქელა - დაჩოქილ მდგომარეობაში  
 ჩუე - ქვემოთკენ (სვან.)  
 ჩურგნა - თავის გლაჯუნი  
 ჩუჩხური - წაქეზება  
 ცაკვა - დაკვრის სახეა  
 ცემა - ბუზნა, ტყემა, ბეგვა, ფაპუნი, ბეყვა, ტორვა, ჯეგვა

ცრება - მოღრეცა  
 ცუდაობა - უხეიროდ მოქმედება  
 ცხაკვა - სუსტი დარტყმა (მეგრ.)  
 ცხუნება - დაკვრის სახეა  
 წკება - მცირედ ცემა  
 წკიბი - ტერფის წინა ბალიში  
 წრიხი - წიხლი, კვინტი, კონი  
 ჭაჭვი - პეშვის დაკოვებით  
 ჭვინტით - თითგამართული ფეხის კვრა  
 ჭიტლაყი - პანდურის სახეა  
 ხალახუნცული - ჯგუფური ჩხუბი  
 ხაცხაც - შეცდომით  
 ხდომა - თავდასხმა  
 ხელამუთა - ფრთხილი  
 ხელბუეი - ზანტი  
 ხელუკულმა - სავარცხელათი  
 ხენკალი - დაღლილის მუშაობა  
 ხვატა - კბილის კრეჭა  
 ხლუწა - დარტყმის სახეა  
 ხომურა - ტერფის კიწანით  
 ხურთვა - ზემოდან ბლიკენა  
 ჯაათი - წინააღმდეგობა  
 ჯალდვა - მორეგნა  
 ჯგვერება - გორიანის ტაკება  
 ჯგველმა - ბლიკენა  
 ჯგლითი - შეხლა-შემოხლა  
 ჯიქნა - ქუსლით ჩაბნეყვა  
 ჯიღები - ძველმისადგომი  
 ჯიქურ - პირისპირ  
 ჯიხი - თავით პირდაპირი  
 ჯიჯა - მუშტით პირდაპირი  
 ჯლიქვი - იდაყვის განზე კვრა  
 ჯმაჯურა - მხუთავი იღვით

## ხის იარაღით რკმნა

ხის იარაღი შრომისა და ბრძოლის უძველეს იარაღთაგანია და შესაბამისად, უძველეს თქმულებათა განუყოფელი ნაწილი. მისით სრულდებოდა ვეგეტატიურ ღვთაებებთან დაკავშირებული წესწვეულებანი და მხოლოდ რჩეულთ ჰქონდათ მისი ხელთპყრობის უფლება. ზღაპრებსა და ლეგენდებში ასევე ხშირად გვხვდება ჯადოსნური ჯოხი თუ ჯადოსნური კვერთხი, რომელთა მფლობელიც ან ღვთაებაა, ან რჩეული.

მცოდნე მებრძოლის ხელში კი ჯოხი მართლაც ჯადოსნური იარაღია. უნდა აღინიშნოს, რომ საქართველოში (ძირითადად ღარბი ფენაში) მასობრივად იყო გავრცელებული ხის იარაღით ორთაბრძოლა. ასევე აღსანიშნავია სახეობათა მრავალფეროვნებაც. ეს იყო მეტწილად სამეურნეო იარაღი (მერული, ანწუნი, ხვედა და მისთანანი) მაგრამ ზოგიერთი მათგანი საგანგებოდ საბრძოლო დანიშნულებისა იყო (არგანი, კომპალი, კვერთხი, ტოკვეცი, ქაჩაბური და სხვა). სიდიდის მიხედვით ხის იარაღი შესაბამის მანძილზე ბრძოლაშია უფრო ქმედითი (მაგალითად: ახლო მანძილზე -





ტოკვეცი, საშუალოზე – ლენგრა და კეტელა, შორზე – ტორი და კომბალი. გარდა დარტყმა-ჩხუტებისა, ეს იარაღი მეტად მოსახერხებელია ველებებისა და მოცეკვების, კიდურის გაკავების, ტეხვისა და გრეხვის განსახორციელებლად. ამ მხრივ განსაკუთრებით ეფექტურია თავკავა ხის იარაღი. თავკავა იარაღით სრულდება აგრეთვე მოწინააღმდეგის დათრევა, მისთვის იარაღის გრეხვით ართმევა და მისთანანი.

ანწუხისა და ჯგვერისნაირნი უფრო შუბისთვის დამახასიათებელი ილეუების შესასრულებლად გამოიყენებოდა. ასეთი იარაღი მოსახერხებელი იყო გამოქანებული ცხენისთვის დასახვედრებლად, ხოლო გარას და ხალხს უნარიანად მფლობელი კი მხედრისთვის პრაქტიკულად მიუწვდომელი ხდებოდა.

ტომკმეცი მომცრო ზომის, ოდნავ გადრეკილი და თავკომბალა ხის ხელკეტია. ბოლო 3-4 საუკუნის განმავლობაში ტოკვეცი ქალაქური კრივების, კერძოდ, „სალდასტი კრივის“ იარაღად იქცა, რამაც მნიშვნელოვნად გაამდიდრა ორთაბრძოლის ეს სახეობა.

ხის იარაღთან ტოკვეცი გამორჩეულად პოპულარულია, რადგან შედარებით მცირე ზომისაა და სატარებლად მოსახერხებელი. შეტევის მოხაზულობით იგი ხმლის ან სატევერის მსგავსია და ოსტატის ხელში თავდაცვის ქედით საშუალებას წარმოადგენს.

ტოკვეცი ბრძოლისას (როგორც ზედა, ისე ქვედა კიდურით შეტევის დროს) სრულდება კიდურის მტკივნეული ხლართები. განსაკუთრებით ქმედითია შეტევა კვირისთავზე, კოჭზე და იდაყვის სახსარზე. ხშირია მაჯის სახსარზე უკუმეტევა მკლავის „დაბერტყვით“, რაც დარტყმას მოულოდნელს ხდის. მომცრო ზომის წყალობით ტოკვეცი ახლო ბრძოლაში ჭიდაობის ილეუების და კრივის დარტყმების შესრულების საშუალებას იძლევა. მეტოქის დასაბნეად ხშირად გამოიყენება აგრეთვე ტოკვეცის ტრიალი მაჯაში („ტორღება“).

ჩვენში, იარაღით თუ უიარაღოდ რკინებისას, მიღებულია მოწინააღმდეგის დაყოფა შესატყვ ზონებად. ეს ზონები იცვლება იარაღის სიდიდის და გვარობის მიხედვით, ასევე ოსტატის შეხედულებისამებრ, მაგრამ შეტევა-დაცვის ზონური პრინციპი უცვლელი რჩება. მაგალითად - თუ ხმალაობაში გამოკვეთილია ორი ზონა და ხმლის ოთხი პოზიცია, ხანჯლაობაში ოთხი, ხოლო ხვესურულ ფარიკაობაში ხუთი ზონური ჩარჩო გვხვდება.

როცა ორთაბრძოლა ორი ტოკვეციტ წარმოებს, ერთი მათგანი ყოველთვის უკან ხაზზე, დაზღვევაზე იხმარება. წინა ტოკვეციტ შეტევისას მეორე შესატყვ ზონას იცავს, მაგრამ თუ ტოკვეცი ერთია, მაშინ თავდამცავ საშუალებად იქცევა, რადგან, რიგი უპირატესობის მიუხედავად, მოზრდილ იარაღთან დაპირისპირებისას, ძირითადად მაინც პასიური იარაღია და მის მარაგში უფრო უკუმეტევის ილეუები ჭარბობს (თუმც კი საბოლოოდ ყველაფერს მაინც ოსტატობა და გამოცდილება წყვეტს).

გარდა ისტორიული და ეთნოგრაფიული ფასეულობისა, ტოკვეცი ფიზიკური მომხდლების უნიკალური საშუალებაა, რამეთუ თავის საბრძოლო არსენალში მოიცავს ხელჩართული ბრძოლისათვის დამახასიათებელ ყველა ელემენტს და, აქედან გამომდინარე, მას დღესაც არ დაუკარგავს გამოყენებითი ღირებულება.

აზარმაცის ტურის სატეკანის მსგავსი მსხვილი, თითქმის კაცის სიმაღლე კეტია. როგორც ჩანს, ეს იარაღი საკმაოდ გავრცელებული იყო. მას ხშირად ლელოს თამაშშიაც იყენებდნენ. ჯერჯერობით ერთადერთი შერკინების ფორმაა დაფიქსირებული:

- იმერეთში მდინარის სია ქვებზე მდგომი ყმაწვილები ცდილობენ მეტოქის წყალში ჩაგდებას აზარმაცის დახმარებით. ეს შერკინება ხელს უწყობს მოქალობისა და წონასწორობის შენარჩუნების უნარის, აგრეთვე კიდურების განვითარებას.

აზარმაცის მოხმარების ხერხები თითქმის იგივეა, რაც გურჯისა. გურჯი შედარებით შემდებულთა იარაღი იყო. აზარმაცის სწრაფი ქნევა, მისი დიდი მასის გამო, შეუძლებელია. მეორე მხრივ, მოხედრის შემთხვევაში, გარდა სერიოზული დაზიანებისა,





მისი მასა მეტოქეს ადგილიდან წყვეტს. ამიტომ, ასეთი შერკინების დროს, დარტყმის შეკავების ნაცვლად, უპრიანია გარიდება.

**მშპშირა** სხვადასხვა კუთხეში სხვადასხვა სახელით მოიხსენიება: სვანეთში მუჯირად, რაჭაში – მუჯრად, აღმოსავლეთ მთიანეთში – მიჯვრად, კახეთსა და თუშეთში – ჭიგუნად (თუმც კი ა. ჭინჭარაულის შენიშვნით ჭიგუნია, იგივე ჭიკუნია, ჭიკუთა, ანუ ჯაჭვის რგოლთა ასხმულაა). ასეთი ფართო გავრცელება მის პრაქტიკულობას ადასტურებს. გარდა საბრძოლო დანიშნულებისა, ეს იარაღი მფლობელს უადვილდება რთულ რელიეფზე გადაადგილებას, რის გამოც იგი ძირითადად მთიან მხარეებში იყო გავრცელებული.

სვანური მუჯირა დაახლოებით 4 სმ. სისქისა და 120 სმ. სიგრძის ჯოხია, რომელიც ნაჭველი რკინის კვადრატული განივიკვეთის პირამიდული ბუნიკით ბოლოვდება. ბუნიკის სიგრძე 35-45 სანტიმეტრს შორის მერყეობს. ბუნიკი ფუძესთან გადადის მოქლონისათვის ფერდგახვერტილ ცილინდრში, რომელშიც მაგრდება ხეტარი. მუჯირას მეორე ბოლოზე თავიდან რკინის ბურთი მაგრდებოდა, ხოლო ცუცხლსასროლი იარაღის შემოსვლიდან ეს ბოლო სროლისას თოფის დასაყრდნობს ორკაპად იქცა.

მუჯირა შერკინებაში მომცრო შუბის დარად გამოიყენებოდა. მკობნის დგინების მიზნით პაექრობის წესებიც კი არსებულა. შერკინებისას გამოიყენება როგორც სანჭუტი, ასევე საცემი ხერხები. შეტყვის შესამზადებლად გამოიყენებოდა მუჯირას დაბზრიალება თავზევით და სხეულის ირგვლივ.

რამდენადმე განსხვავდება ამ იარაღის რაჭული, ხევსურული და თუშური ვარიანტები. ეს ძირითადად ბუნიკის სახეცვლილებით გამოიხატება.

## სანჯალაობა

„ნესტარიცა ხარ, ბასრიც ხარ, ორივე გვერდით მჭრელიო, გაატრონობს გული ფოლადი და გააყრობს რკინის ხელიო.“

აკაკი

აღრებინჯავოს ხანაში ერთ-ერთი პირველი ლითონნაწარმი, რაც წინაპარმა შექმნა, შეძლებისდაგვარად დიდი სამკვეთლო იარაღი იყო. მას აქეთ დაახლოებით ზუთი ათასმა წელმა განვლო.

ჩვენს მიერ მოძიებული მასალა ძირითადად ეყრდნობა კავკასიასა და საქართველოს მთიან რეგიონებში შემორჩენილ ხანჯლის ზმარების კულტურასა და ტრადიციას. საქართველოში არსებობდა ხანჯლით (სატვერით) ბრძოლის არაერთი კუთხური სკოლა. ეს მიმდინარეობები ერთმანეთისაგან ძირითადად ორთაბრძოლის წესებით, ანუ შეზღუდვის წინააღმდეგ პირობით განსხვავდება, რაც მოიცავს: მზურის შეზღუდვით (თვალახვეული) რკინებას, ხელის და იარაღის შეზღუდვით რკინებას (ერთი ხანჯალით, ორი ხანჯალით, ერთი ხანჯლით ორის წინააღმდეგ და ა. შ.).

მოძიებულ სახეობათა მსგავსებას განაპირობებს იარაღის მოხაზულობა და სარიტუალო წეს-ჩვეულებანი, რომლებიც ათასწლეულთა სიღრმეიდან თითქმის უცვლელად მოვიდა ჩვენამდე.

მოძიებული ნაირსახეობანი პირობითად შეიძლება დაიყოს ორ ძირითად ჯგუფად - თვალახვეულ და თვალხილულ ხანჯლაობად.

თვალახვეული ხანჯლაობა, თავის მხრივ, იყოფა ორ ძირითად სახეობად:

- რკინება ცალ ხელში ხანჯლით, მეორეში „საჩხრიალოთი“, ან ორი ხანჯლით;

- თვალახვეულის რკინება თვალხილულთან (გადმოცემაში შემორჩენილია აგრეთვე თვალახვეულის მიშველი ხელებით ან ხელში თავსარქმელის ამარა შერკინება თვალახვეულ, შეიარაღებულ მეტოქესთან).



**სანჯღაობა**  
(შეტევისა და დაცვის ძირითადი ჯგუფები)

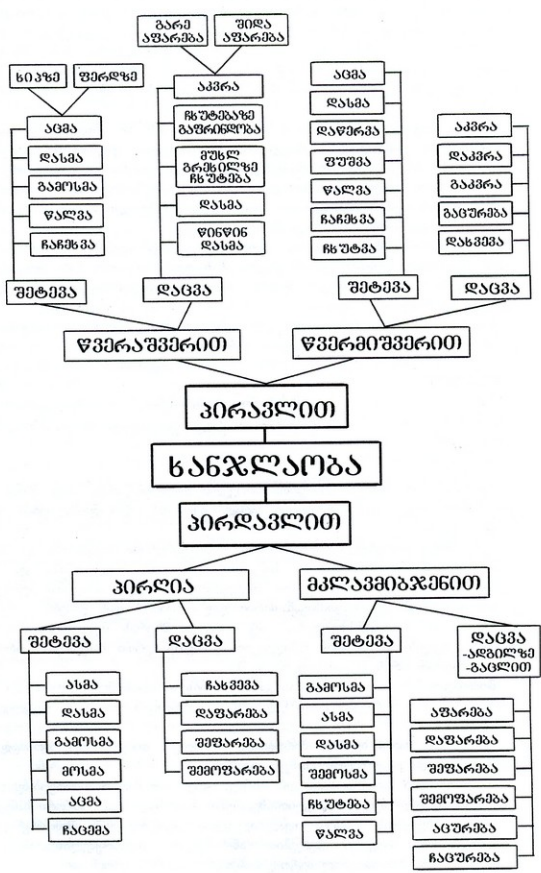



დათვია წიკლაური საბრძოლო  
ხელოვნების აღორძინების  
მესვეურს ნუკრი აბაზაძეს  
გადასცემს ხანჯლაობის ილეთს



უბადლო მოხანჯლავე  
საშა გორელი (მარცხნივ)



თითო სატევრით



წვეილი სატევრით



ქავთარ მამიაური ახალგაზრდა  
მკვლევარს კობა აბრამიშვილს  
უხსნის პირდავლით შეტევას

სატყვერით რკინება  
(წაალ ქანთარია, გიორგი ჩხვიძე)

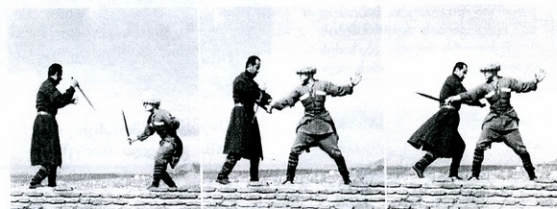



თვალახვეული ხანჯლაობა სხვადასხვა სახით ცნობილი იყო საქართველოს თითქმის ყველა კუთხეში და, საგანგებო ვარჯიშის გარდა, დუელის ერთგვარ სახესსაც წარმოადგენდა. შერკინების სირთულის გამო გამარჯვებულზე იტყოდნენ: „აღალი კაცია და ღმერთი ფარავს“. მართალია, ამგვარი ორთაბრძოლა ძალზე სახიფათო იყო, მაგრამ მებრძოლი, რომელიც რამდენიმე ასეთ შერკინებაში გამარჯვებას შეძლებდა, არსებითად მზად იყო ურთულესი სამსტოვრო დავალების შესასრულებლად, რომ აღარაფერი ვთქვათ ჩვეულებრივ საბრძოლო შეტაკებაზე.

განსაკუთრებული სირთულის გამო ამ სახეობაში ადრეული ასაკიდან მიმდინარეობდა ბავშვების წვრთნა - ჯერ წესების შესწავლით, ხოლო შემდეგ საგანგებო სეფურით. სეფური დღითიდღე რთულდებოდა და ნამდვილ შერკინებამდე ყმაწვილს უკვე სულით ზორცამდე ჩამოყალიბებულ მებრძოლად აღგენდა (ამ შემთხვევაში ძირითადად ვეფრდრობით თვალახვეული ხანჯლაობის მგერული ნაირსახეობის - „ზინტიკიას“ შესახებ კოლა ჭილაიას და გაიოზ ბოკერიას მიერ მოწოდებულ მასალას). საქართველოს სხვადასხვა კუთხეში ვხვდებით თვალახვეული ხანჯლაობის სხვადასხვა სეფურებს თამაშობების სახით: „დახუჭობანა“, „ჭიტა-ჭიტა მეო“, „ხელდაკვრია“ და სხვა, რაც თვალნათლივ მოწმობს ამ სახეობის ზოგადქართულ ხასიათს. სამწუხაროდ დღეს იგი რამდენიმე ხანდაზმულის მეხსიერებაშია შემორჩენილი.

თვალახვეულად ხანჯლაობა იყოფა ძირითადად 3 სახეობად.

ესენია: ერთი ხანჯლით, ორი ხანჯლით და შერეული, სადაც ხანჯალთან ერთად გამოიყენებოდა სხვა დახმარებელი იარაღები (უბის ფარი, ქუდი, თოკი, სარტყელი, სამკლავე (ხელნავი) და სხვ.).

ერთი ხანჯლით ბრძოლა იყოფა ორ მიმართულებად:

- ცალი ხელით ხანჯლაობა, როცა შეიარაღებული ხელი დაცულია ხელნავით და მეორე კი გაკრულია ზურგს უკან (თუშეთი, ფშავი...);
- შეუიარაღებელი ხელი თავისუფალია და მუშაობს დახვევაზე. ამ შემთხვევაში ხშირია თავისუფალი ხელით დარტყმა, ჯიკავი, დაჭერა (ეს უკანასკნელი საქართველოში თითქმის ყველგან გვხვდება) და ა.შ.

ცალი ხელით ხანჯლაობებიდან უაღრესად საინტერესოა სევანური ნაირსახეობა, როდესაც უშუალოდ შეტევაზე ხანჯალს ზურგს უკან მალავენ, რათა მოულოდნელი და გამოუცნობი გახადონ შეტევის მიმართულება.

ხანჯლაობაში წვრთნა მიმდინარეობდა წესით - მარტივიდან რთულისკენ და თამაშ-თამაშ. გარკვეულ ასაკამდე (დაახლოებით 10-12 წლამდე) ხდებოდა ძირეული ჩვევების გამოუმუშავება - იარაღით სწრაფი სირბილი, ქვიდან ქვაზე ტომა, გოდორში ჩახტომა-ამოხტომა, საჩვევი იარაღის ტრიალი - „ტორღება“ („კიჩილობა“), სიბ ქვებზე შემდგართა „ტორტაობა“ - მკლავთა „ხლართი“, საჩვევი იარაღით ბლარტუნნი, მდინარის კალაპოტში ქვებზე ფეხდაუცლოვლად სირბილი, ხანჯლის დამალობანა, აგრეთვე ნასროლი ვაშლის ხანჯლის წვერით დაჭერა ან გაკვეთა ჰაერში, უწერო სარის მოგერიება და ა.შ.

დღეისთვის მოძიებულია ხანჯლაობის ასორტიცდაათამდე ილეთი. ამთგან გამორჩეულად საინტერესოა ილეთები: გამოწალვა, ჩეხვა, მოსმა, ჩხუტება, კვრა, აკვრით მოსმა, დაღალატებით დასმა და სხვანი.

## შარიკაობა

„სოფელსა არდარეულსა არა აწყინარებს ჭკვის მეტი, მტერ რახან არ იჯერებდის, არა აყენებს ხმლის მეტი!“  
ხალხური

ამ მასალაზე მუშაობისას აკადემიკოს ვასილ ელაშვილის ნაკვეთი შეივსო იმ ილეთებით, რომლებიც მიზეზთა გამო ვერ მოხვდა მის ადრეულ ნაშრომებში. გარდა ამისა,



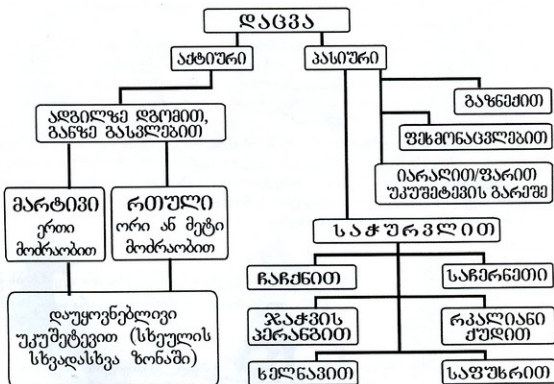
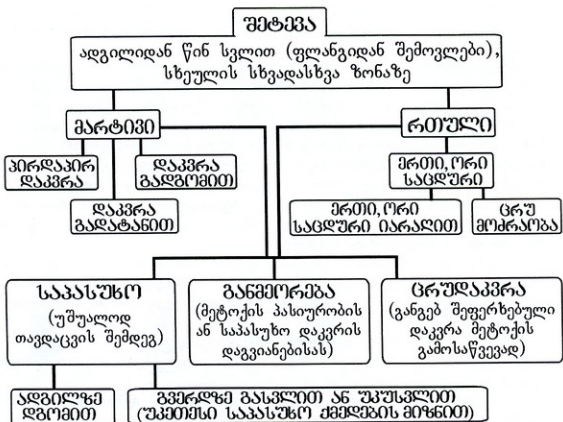



კვლევას შეემატა ექსპედიციებში მოპოვებული, მოხუცებულთა მეხსიერებას შემორჩენილი ინფორმაცია და დღეს, არსებული მასალის საფუძველზე, შეიძლება თამამად ითქვას, რომ ხევსურული ფარიკაობის ძირითადი მონახაზი და საბრძოლო ილეთები თავმოყრილია, რაც საკმარისია ამ სახეობის აღდგენისათვის.

სამწუხაროდ, ჯერჯერობით არ ხერხდება საოჯახო და საგვარეულო სკოლების ცალკე გამოკვლა, მაგრამ ვფიქრობთ, რომ ჩატარებული სამუშაო მინც წინ გადადგმული ნაბიჯია ამ მეტად უსამართლო მივიწყებულ საქმეში.

ხევსურული ფარიკაობა გახლავთ მრავალმხრივ უნიკალური სახეობა, რაც გვაფიქრებინებს, რომ იგი მკვიდრი ქართული წარმოშობისაა. ისტორიული წყაროების თანახმად მთიანეთში უკვე ჩვენი წელთაღრიცხვის დასაწყისში იკვეთება ფარიკაობის გამორჩეული ხელწერით ალბეჭდილი სკოლა. წყაროს თანახმად ფშავ-ხევსურთა საფარიკაო ოსტატობას რომაელთა მრავლისმნახველი სარდალი პომპეუსიც მოუხიბლავს. მას საგანგებო სანახაობაც კი გაუმართავს „თუ ვითარ ხმარობდნენ იგინი საჭურველთა საომართა და ჰყვეს მათ ვარჯიში ხმლითა და ვითარს სახითა ჯერ არს ბრძოლასა და შინა ხმარება ხმლისა და ფარისა“.

ამ სკოლის გამორჩეულობა ის გახლავთ, რომ ბრძოლა წარმოებს ძალზედ ზუსტი, დახვეწილი მოძრაობებით, მაჯიდან „ძალის დაბერტყვით“, როცა შემტევი ხელი ფარს უკან იმყოფება, რაც თავდაცველს ურთულებს შეტევაზე საპასუხო ქმედების დროულ შერჩევას. ფარიკაობა, თავისი ცხრა ძირითადი ღვომის გამო, ძალზე მომჭრნეა დაცვაში და სხარტი შეტევისას, რაც საშუალებას იძლევა ძალის უმცირესი დანახარჯით მაღლით შედეგს (ადვილი მისახვედრია, თუ რაოდენ მნიშვნელოვანი იყო ეს მებრძოლისთვის, ვისაც მუდამ ჭარბრიცხოვან მოწინააღმდეგესთან უწყვედა შერკინება).

გარკვეული მასალა მოკრებილი აგრეთვე მეომართა საკულტო სკოლების შესახებ, რომელთაც „ხატის მეომრებად“ მოიხსენიებენ. ისინი წინასწარ შეთქმით მიდიოდნენ ბრძოლაში და მხოლოდ ხატის ან სალოცავის „დავალებით“ იბრძოდნენ.

ხევსურები თავიანთ ყმაწვილებს ხუთი წლიდან წვრთნიდნენ სამხედრო საქმეში. წვრთნის წყობა თითქმის უცვლელი სახით შემორჩა მთაში ჩვენი საუკუნის 50-იან წლებამდე, რამაც საშუალება მოგვცა, შედარებით სრულად გაეცნობოდით მას. ყმაწვილთა წვრთნა მეტწილად მიმდინარეობდა საფიზნოზე, სადაც მამა-პაპისგან სახლში ნასწავლს მკაცრ და პირუთენელ უხუცესთა წინაშე აჩვენებდა მომავალი მეომარი.

ბრძოლაში ხევსური, როგორც ჭეშმარიტ ოსტატს შეჰყვრის, იყენებდა როგორც რელიეფს, ასევე ყველა ხელთმოხვედრილ საგანს. ასე რომ, ერთი მხრივ, ჩვენს წინაშეა მკაფიოდ გამართული სახეობა და, მეორე მხრივ, ბრძოლის თავისუფალი სტილი, რომელიც, მებრძოლის გამოცდილებისა და ვითარების შესტყვისად, ხშირად სრულიად მოულოდნელ განვითარებას პოულობს.

ხევსურული „ჭრა-ჭრილობა“ ასევე საბრძოლო შერკინების ნაირსახეობაა. მისთვის დამახასიათებელია „მხარილოვი დაკვრა“ (მახელის დაკვრა ხდება მხარზემოდან მოქნივით, რაც მოქნივას ძალოვანს და გამეტებულს ხდის). „ჭრა-ჭრილობაში“ გვხვდება სხვა ძალოვანი მოქნივებიც: „თავშემოვლებული“, „მკერდით ჩეხვა“ და ა. შ.

ზეზელა და ჩამუხვლით კეჭნობანი საჩვევ-სავარჯიშო დანიშნულებისაა. ეს შერკინებანი იმდენად დახვეწილია, რომ სრულად გამოირიცხავს სერიოზული ზიანის მიყენების ალბათობას. ფარიკაობა მიმდინარეობს უკან არდახვევის პრინციპით. საერთოდ, ხევსურებს წვრთნის დაწყებიდანვე ჩვევად ჰქონდათ ერთის ორთან ვარჯიში, რათა ყმაწვილი მტრის სიჭარბეს იმთავითვე შეჩვეოდა.

ამ სახეობის ილეთთა ძირითადი ჯგუფებია შეტევის დასწრება და მოგერიება-უკუშეტევა. ჩვენთვის ცნობილი ყველა ოსტატის მტკიცებით კეჭნობის უფრო მეტ ოსტატობად ითვლებოდა მოწინააღმდეგის შეტევისას მისი დასწრებით დაკეჭვნა და ამის შემდგომ მხოლოდ შეტევის მოგერიება. თანაც დაკეჭვა მით უფრო ფასობდა, რაც



**კონსტანტინე გამსახურდია სახმატელმობთან**  
 (ისრით მითითებულია თოთია ალუღაური, შემდგომში  
 ჩვენი მასწავლებელთაგანი) **ქართული  
 ენციკლოპედია**



**კეჭნობენ ზაზა პაპიკე და  
 ალექსანდრე ლომჯვარია**

**ფარიკაობის გაკვეთილი  
 გივი წიკლაურთან**

**ჩამუსვლით კეჭნობა**



**ზეზელა კეჭნობა**

**სმესურული კეჭნობა  
 (პ. უპაროვას მასწავლიდან)**



# შარიკაობა

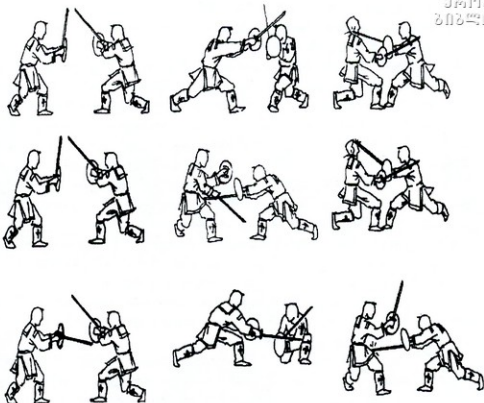

შარიკაობაში ბიორბი წიწრიაშვილი  
და კობა აბრამიშვილი





უფრო მცირე სიღრმე ექნებოდა ჭრილობას. დიდოსტატები კი, გახურებულ შერკინებაში, მეტოქის მკლავიდან ხმლით ბალანს პარსავდნენ. ამ უადრესად დახვეწილ შერკინებაში ასევე დიდად ფასობდა ძალის დაზოგვა - „ხმლის მეტი ქნევა მშინობრით არი მოძღვრავდნენ ახალბედებს ოსტატები.

ჩვეულებრივ, წვრთნა საჩვევი იარაღით იწყებოდა. როცა ჭაბუკი მორკინალი სათანადო ოსტატობას გამოავლენდა, მას საგანგებო წესით გადასცემდნენ „თეთრ იარაღს“ - მამისეულ ხმალ-ხანჯალს და იგი ოჯახის დამცავ-მარჩენალი ხდებოდა.

წვრთნის მეთოდიკაში განსაკუთრებულ ყურადღებას იქცევს „მახვილზე ძალის გატარების“ ხერხი, რის უცოდინარსაც კაფიით გაკენწლავდნენ ხოლმე: „ხმალ როდი გასჭრის გაღესვით, ხმალს უნდა გააჭრევიწო“... რამდენადმე სახეცვლილი ეს ხერხი ხმალაობისა თუ ფარიკაობის ყველა სკოლაში გვხვდება. განსხვავებები ძირითადად იარაღის მოხაზულობიდან და გვარობიდან მომდინარეობს, აგრეთვე ილიეთების დინამიკითა და კუთხის ადათ-ჩვევებით არის განპირობებული.

ჩვენებური სკოლა, ხმალზე „ძალის მოღების“ 8 წესითა და საბრძოლო ცოდნის თვითმყოფლობით, თუ არ აღმატება, არაფრით ჩამოუვარდება სხვა ცნობილ სკოლებს და ამის დასტური კი თავად ჩვენი ერის არსებობა გახლავთ.

საუკუნეთა განმავლობაში დახვეწილი ილიეთების დიდი მარაგი მეომარს საშუალებას აძლევდა გამკლავებოდა რიცხობრივად აღმატებულ მტერს და ბრძოლიდან უმეტეს შემთხვევაში გამარჯვებული გამოსულიყო.

ჩვენს მიერ მოძიებული ილიეთების ერთდროულად მარტივი და ურთულესი მოხაზულობის მოძრაობათა შესაბამისი დასახელებებით აღწერა და სრულფასოვნად გადმოცემა გაცილებით დიდი მოცულობის შრომას მოითხოვს. არადა, თუ თავად ჩვენვე არ მივხედთ, ადრე თუ გვიან (როგორც არაერთგზის მომხდარა) ამასაც სხვა დამფასებელი გამოუჩნდება და დაუბატრონება კიდევ. აკი უთქვამთ კიდევ ჩოქელა კეჭნაობის მნახველ იაპონელ სტუმრებს - ამათ მგონი ამის ფასი არ იცინაო.

## ხმალაობა

„ქართველო ხელი ხმალს იკარ, გათენდა დღე დიდებისა“  
ილია

ეს თემა ჯერ კიდევ გულდასმით შესწავლას მოითხოვს. ამჯერად საჭაშნიკოდ მოვიხმობთ რამდენიმე ცნობა.

გადმოცემით, ერეკლე მეფეს ისე სუფთად წაუსხებია კოხტა ბელადისთვის თავი, რომ უკვე თავმოკვეთილს დაუძახნია „დამაცა ვიარუო“.

ცხენიდან ჩეხვის მგერული სახეობა სრულდება უვადჯევრო ხმლით. საწვრთნელი სეფური იწყება ძირსდგომში (რათა უწვრთნელმა ყმაწვილმა ხმლის ტრიალით ცხენი არ დაზიანოს), მეორე საფეხურია მორზე გადაჯდომით, ბოლოს კი ცხენზე ამხედრებით. საბოლოო სახით ამ სახეობის შესრულებას წინ უძღოდა ჩოგანბურთი. ჩოგანი ხმლის ზომისა იყო, რათა მოვარჯიშე შეჩვეოდა მის მაჯაში ტორღვებას და ცხენზე იარაღის ტრიალს. ამასთან, ცხენიც ჩოგანბურთის მიჩვეული უნდა ყოფილიყო, რათა მოქმედი ჩოგანისთვის, ბრძოლაში კი ხმლისთვის მოერიდებინა თავი.

თუშური (ორი ხმლით) ხმალაობის ცალკეული ელემენტები მოძიებულია თუშეთსა და გურიაში. გადმოცემით ვიცით, რომ შედარებით უკეთ იგი ფერეიდანში შემონახულა, მაგრამ სადღესოდ მეტი ინფორმაცია არ გავკანია.



სპალაობა  
(არჩილ ზოგალაძე, გიორგი ჩხეიძე)

ეროვნული  
ბიბლიოთეკა



სპალაობის საწყისი სფური  
(დახის ტორღვბა როკვით)



ორი ხელის ტორღვბა

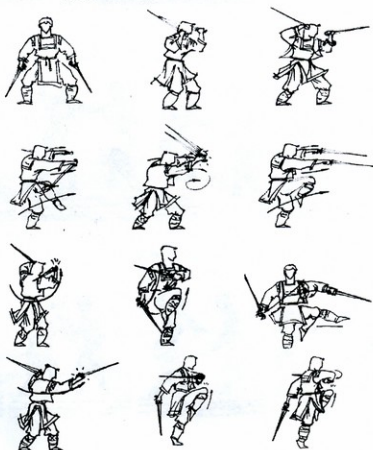

**იარაღი**  
(ზოგადი დაჯგუფება)



<b>საჩვენებელი</b>	<b>თამაშობის</b>	<b>საზემკელი</b>
<ul style="list-style-type: none"> <li>- ხის საჩვენებელი</li> <li>- დღაჯგუფება</li> <li>- მშვილდ-კოდალი</li> <li>- სათითვე</li> </ul>	<ul style="list-style-type: none"> <li>- ბურთები</li> <li>- ჩოგნები</li> <li>- ყვანაქები</li> <li>- რიკები</li> </ul>	<ul style="list-style-type: none"> <li>- მათრახები</li> <li>- შოლტები</li> <li>- უტარო</li> <li>საზემკელი</li> </ul>
<b>სათითვენი</b>	<b>სატყორცნი</b>	<b>ხის იარაღი</b>
<ul style="list-style-type: none"> <li>- საცემი</li> <li>- საღაჯგუფება</li> <li>- სასერი</li> </ul>	<ul style="list-style-type: none"> <li>- შურდულები</li> <li>- ხრიკები</li> <li>- ფილაკნები</li> </ul>	<ul style="list-style-type: none"> <li>- საჯგუფება</li> <li>- კეტიხები</li> <li>- კომბლიხები</li> </ul>
<b>ისრის</b>	<b>ცეცელ</b>	<b>ცივი</b>
<b>სასროლი</b>	<b>სასროლი</b>	<b>იარაღი</b>
<ul style="list-style-type: none"> <li>- მშვილდები</li> <li>- ბოქალდები</li> <li>- სასულეები</li> <li>- ისრები</li> </ul>	<ul style="list-style-type: none"> <li>- თოფები</li> <li>- ხელთოფები</li> <li>- ქვეხები</li> <li>- ღაღუფები</li> </ul>	<ul style="list-style-type: none"> <li>- საცემი</li> <li>- საჩენი</li> <li>- საკმეხელი</li> <li>- საკმეხელი</li> </ul>
<b>სანადირო</b>	<b>სატყორცელი</b>	<b>ფარები</b>
<ul style="list-style-type: none"> <li>- მანები</li> <li>- ბადები</li> <li>- რაბები</li> <li>- ქამანდები</li> <li>- ოშანდები</li> </ul>	<ul style="list-style-type: none"> <li>- სარქმელი</li> <li>- ტანსატყორცელი</li> <li>- ხელსატყორცელი</li> <li>- ფეხსატყორცელი</li> </ul>	<ul style="list-style-type: none"> <li>- დღაჯგუფება</li> <li>- ხიდიხები</li> <li>- უბი</li> <li>- ტყვი</li> <li>- ფული</li> </ul>

**ბაშლის ნიშნები**

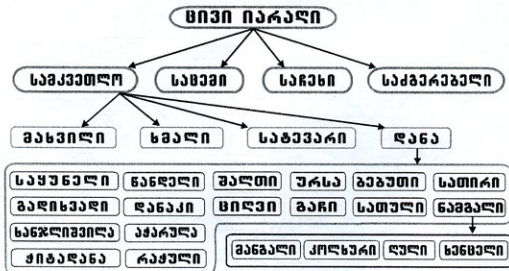

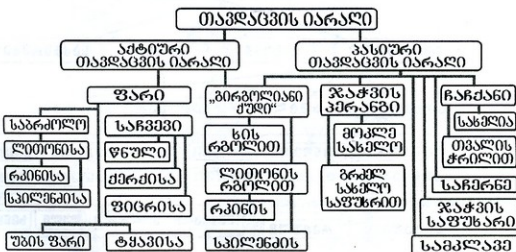
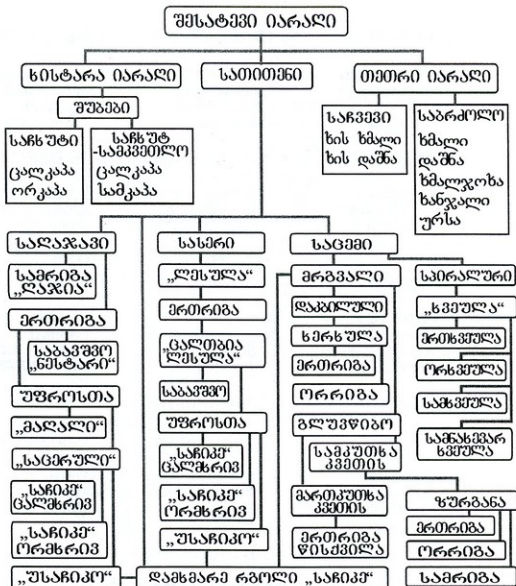

სულ რაღაც ერთი საუკუნის წინ იარაღი ჩვენებური  
კაცის პროტრეიტის განუყოფელი ნაწილი იყო

ეროვნული  
ბიბლიოთეკა

მებრძოლი



იმებრძოლი



გურული



ლაჯგბი



სმესურგები





## თავი IV

### იარაღი

ხის იარაღი, სათითენი, საცეხნი, საჩენნი, საზეპელნი, სამგერებელნი, სამკვეთლონი, ფარი, მშვილდ-ისარი, სატყორცნი, ცეცხლსასროლნი, საჭურველი

„კახი ფარ-შუბით, თუში ხმლით, ფშაგ-ხეკსურს შენის აბჯარი“.  
გრიგოლ ორბელიანი

სხვადასხვა ხალხთა მითებში, კაცის ნატვრის ასახედნად, ან რაიმეს მიმანიშნებლად, ციდან ნაირგვარი ნივთი ცვივა. ეს თემა არც ჩვენბური მითებისთვისაა უცხო, მაგრამ ერთი საყურადღებო თავისებურებით - ქართულ მითებში ციდან მხოლოდ სამეურნეო იარაღი ცვივა, რადგან, მიუხედავად დიდი საბრძოლო კულტურის და გამოცდილებისა, ქართველის ოცნება მხოლოდ მშვიდობიანი მეურნეობა იყო.

### ხის იარაღი

ხის იარაღზე თხრობისას საინტერესო იქნება შემდეგი წიაღვლა: უძველეს ხალხურ თქმულებებში ხშირად მჟორდება სიუჟეტი, როცა ტყის სულელები სერობის შემდეგ ჯოხის დაკრით აცოცხლებენ შეჭმულ ცხოველს (გავიხსენოთ ვაჟას პოემა „ხის ბეჭი“). ეს მისტერიული ქმედება ბუნების წრებრუნვის, კვდომისა და გააცოცხლების თავისებური გამოხატვაა (იგივე შეინიშნება ამირანის ეპოსშიც, სადაც თავდაპირველად ამირანი ვეგეტატური ღვთაება უნდა ყოფილიყო. იგი ჩვეულებრივი ხორბლის მარცვლის გზას გადის - დასუსტებულ ამირანს ყლაპავს ვეშაპი, რომლის წიაღშიც იგი ძალეზს აღიდგენს, ფაშეს გაკვეთს და გამრავალკეცებული ძალით უბრუნდება სამზოსს).

ხის იარაღი, ამ შემთხვევაში ჯოხი, ღვთაებრივი ნების აღსრულებას ემსახურება. სახალხო თამაშობებში ხის იარაღის უპირატესი გამოყენებაც სწორედ ამ უძველესი ჩვევის სახეცვლილ, მკრთალ ანარეკლად უნდა იყოს შემორჩენილი.

განსაკუთრებით გავრცელებულია ჩვენში მუჯირა ჯოხი. იგი საქართველოს მრავალ კუთხეში გვხვდება სხვადასხვა სახელით. მუჯირა მთავორიანში მცხოვრები კაცის განწყვეტილი თანამგზავრია და ბუნებრივია, რომ მისი გამოყენებით საბრძოლო ილეთებიც მრავლად არის დამუშავებული. ამ იარაღის საწესო დანიშნულებაზე მეტყველებს გადმოცემა, რომლის თანახმადაც მორიგემ (დმერთმა) თერგაულს ქაჯებთან საბრძოლველად ცხრაკუთხა მათრახი (ასევე საწესო იარაღი) და ოქროს ჭვიგუნი (მუჯირას ნაირსახეობა) მისცა.

ქართული საბრძოლო ხელოვნების კლუბებში შეიარაღებულ შერკინებათა სახეობებში ვარჯიში ხის იარაღით უნდა დაიწყოს. აქ იგულისხმება როგორც უშუალოდ ხის იარაღი, ასევე სხვა იარაღის ხის მოდელი (ხმალი, ხანჯალი, დანა, სათითე და სხვა), ანუ საჩვევი იარაღი. ასეთი იარაღით მოვარჯიშეთა აღჭურვა დიდ სირთულეს არ წარმოადგენს მასალის მისაწვდომობისა და დამზადების სიმარტივის გამო, თუმც კი, გამძლე იარაღის დამზადებას გარკვეული ცოდნაც ჭირდება. მაგალითად მოყვანილი სოფელ ქაშუეთში ჩაწერილ მასალას:

ბაბაშნა: კაკუნა დაახლოებით ოთხი მტკაველი სიგრძის თავმოკაული ჯოხია და ითლება ძირითადად შინდის, ჯონჯოლის, რცხილის ან თხილის ტოტისგან. იგი უნდა იყოს დრეკადი, ლუნვისა და გრეხვის გამძლე. ასეთი თვისებით უფრო ქვიან და კლდოვან ადგილზე გაზრდილი ხე გამოირჩევა. ტოტის მოსაჭრელად უკეთესი დროა ადრე შემოდგომა. ასევე უნდა გვახსოვდეს, რომ ორი მუხლის შემდგომი ტოტი კაუჭის



სახსარში უფრო ადვილად იხლინება. მოჭრილ ტოტს გათლამდე გამოშრობა უნდა ვადროვოთ, დაახლოებით ორი კვირა.

კაკუნას სახელე ოდნავ გამსხვილებული უნდა გაითალოს, რათა ხმარებისას ხელიდან იოლად არ გასხლტეს. თავი წაწვეტებული ითლება. კაკის ტოტი შიდა მხარეს ოდნავ ბრტყელი უნდა იყოს, ბოლო გამსხვილებული და ტანისკენ მიდრეკილი. გათლის შემდეგ ცეცხლის ალში დამუშავება გამძლეობას უზრდის მას.

კაკუნას გამოიყენებოდა ჯონჯოლის საკრეფად, ხილის ტოტის მოსაწვეად, ტოტებიან ფერდობზე სიარულის გასაიოლებლად, ხოლო სოფლის ბიჭები დიდი სიმარჯვით იყენებდნენ ჩხუბში.

აბლანი -  
 აზარმაცი - დიდი კეტი  
 ანწუხი - სარი, მასარი (ლაზ.)  
 არჯანი - კვერთხის უსხო  
 არნადი - კალოს ხის იარაღი  
 ბაჭკა - ბოჯოჯი, ბორჯღლიანი სარი  
 ბიგა - ჯოხი (მეგრ.)  
 ბლუკურტა - თავსხვილა ჯოხი  
 ბოსტონი - ხელჯოხი (აჭარ.)  
 გარა - გრძელი ორკაბი  
 გარდანაკი - ტოკვეცივით  
 გოგუთი - თავმრგვალი კეტი  
 გორგონი - დიდი ჯოხი  
 დღვეცი - საცეხველი  
 ვაგა - ბურკეტივით  
 თავხრილი - კომბალი, კოპაჭური  
 იღები - ხის ორთითა ფიწალი  
 კაკომბალი - კაკვიანი კომბალი  
 კაკვი - კაკუჭი, კაკუტი  
 კაკუნა - მცირე კაკომბალი  
 კალასი - წყალში დებით გამაგრებული მუხა  
 კარაბუხი - მსხვილი ჯოხი (მეგრ.)  
 კეტელა - მოკლე კეტი  
 კეტი - მომცრო აზარმაცი  
 კვატიტა - მრგვალთავა ჯოხი  
 კვეუ - კვერკვეუ, ხის ურო  
 კვერთხი - მომცრო არჯანი  
 კირა - სუთი (მეგრ.)  
 კობალი - კომბალი, თავკორმა კეტი  
 ლაბაშა - ხის გრძელი ჯოხი (მეგრ.)  
 ლაკვატა - ლაკუნა, ჭოლოკი (მეგრ.)  
 ლენგერა - მსხვილი კეტი  
 მარგილი - ანწუხის უსხო  
 მერეკანი - დრეკადი კეტი  
 მელული - ოთხთითა  
 მერული - ორკაბი, ჩათალი,  
 მუჯრა - მუჯჯაჯოხი, მუჯირა, მუჯერო,  
 ჭიგუნე, ოთხწახნაგა ბუნიკიანი ჯოხი

ონგალი - მერულის უსხო კაპედი  
 რჩხა - კაპებიანი ჯოხი  
 სალბა - კეტი (ინგილ.)  
 სალდასტი - ხელკეტი, საჩვევი ხმალი  
 სატუკი - ხელკეტივით  
 საყე - ხალასავით  
 საჩვევი - საწვრთნელი იარაღი  
 სახრე - მერეკანი ჯოხი  
 ხხარტული - ფრინველისთვის სასროლი  
 კაპიანი ჯოხი  
 ტაფელა - ტოკვეცის უმცირესი  
 ტახანა - სასროლი ჯოხი (მეგრ.)  
 ტოკვეცი - მოკლე თავკობალა, მცირედ  
 მოხრილი კეტი  
 ტოპუხი - კეტის სახეა  
 ტორი - მწვემის დიდი ჯოხი  
 ტუკი - სატუკზე დიდი  
 ტუნკი - მსხვილი ჯოხი (მეგრ.)  
 ურნული - ციხის კარის სამტვრევი  
 დასალტული მორი  
 ურძელი - მუჯრასავით (მოხ.)  
 ფაენი - მოკლე ფაინდა  
 ფაინდა - 70 სმ. თავსხვილი ჯოხი  
 ქარა - წამახული სარი (მეგრ.)  
 ქაჩაბური - სამწვემსო კეტი  
 შნაკვი - თავთავის მოსაშვები, ჩაბურის  
 მაგვარი  
 შხოლი - სახრე  
 ჩაბური - ოჩაბური, დღვეცი, საცეხველი  
 ჩომანი - ჩომბანი, ჩომახტური, კომბალი  
 ჩონდარი - ხის სათხროლი  
 ჩუბი - ჯოხი (ფერეიდ.)  
 ცეტერი - წამახული ჯოხი, ჯგვეთი,  
 ჯგვეთი  
 ძალაყინი - ძელი კართა საქვერებელი  
 წელკეტი -  
 წერაყანი - მუჯირასავით  
 წირი-თალა - (სვანური)  
 ჭიგო - ხარდანი

სის იარაღი  
(საჯგვერები)

1. ანწუხი
2. ბაჭკა, ბოჯოჯლი
3. გარა
4. მელული
5. მერული, ჩათალი
6. მუჯირა, მუჯრა
7. ონგალი
8. ცეტერი, ჯგვერი

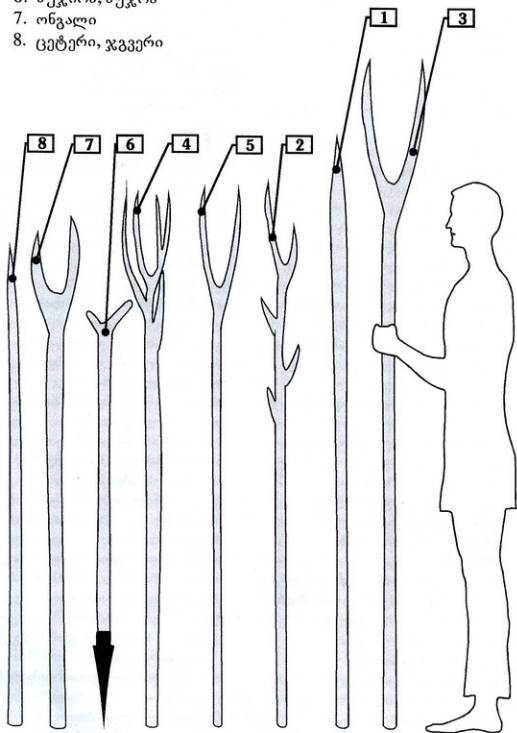

სის იარაღი  
(კომპლენსარიზმი)

1. ბლუკურტა
2. დღვეცი, საცეხველი
3. თავხრილი, კობაჭური
4. კაკოშხალი
5. კაკურა
6. კვატიტა
7. ტოკვეცი, გარდნაკი
8. ფაინდა

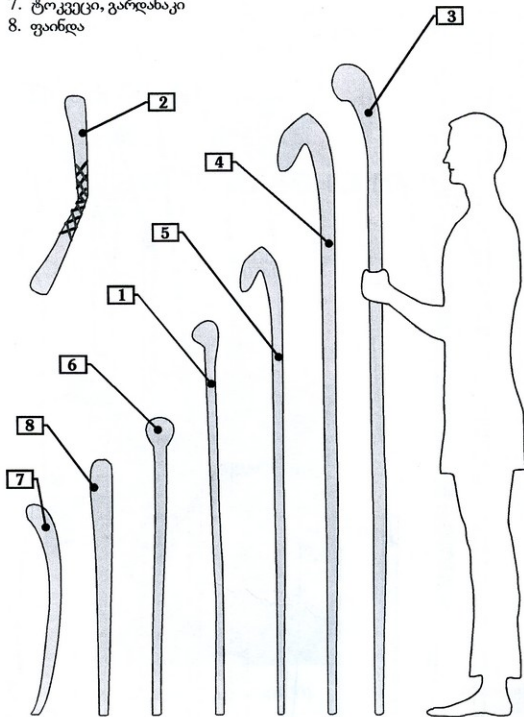

ხის იარაღი  
(კებისნაირები)

1. აზარმაცი
2. გორგონი, ტორი
3. კეტელა,
4. ლენგერა, ქაჩაბური
5. სალდასტი
6. სატუკი
7. ტუკი
8. შხოლი, სახრე
9. ხალა, ხალხა, ჭოგრი

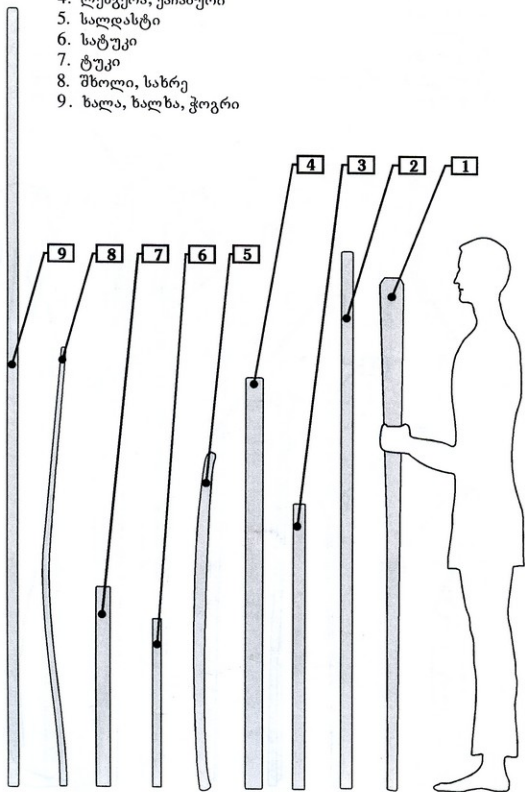





სვენები ხის იარაღით  
(XIX საუკუნის გრაფიკა)



კოვლაობა  
(უძველესი აგმა ოტიაშვილი)



რაჭული  
მუჯირები



ჭოკი - გუხუ (მეგრ.), ჭვეკ (სვან.)  
 ჭოლოკი - სასროლი (ისინდში)  
 ხა - კავიანი ჯოხი (მეგრ.)  
 ხალა - ხალხა, ხალახისი, ჭოგრი,

ხარტუკი - თავკავა ტუკი  
 ხველა - ხვერხვეტო, ხის ურო  
 ხრიკეტი - ჭაკულა, თავბოლქ

## სათითმეფი

„ვაჟ უნდა აისეთაი, არ აშინებდეს მტერიო,  
 არ აშინებდეს რკინაი, ფოლადის სათითენიო.“

ხალხური

სახელი „სათითე“ აერთიანებს მცირე ზომის, ბეჭდის მაგვარ კასტეტთა საცემ, სასერ და საჩხუტ ნაირსახეობებს. ეს იარაღი მეტწილად აღმოსავლეთ საქართველოს მთიანეთში იყო გავრცელებული. ბოლო საუკუნის განმავლობაში იგი ნელ-ნელა იდევნებოდა ზმარებიდან და დღესდღეობით სათითის ზმარების ტექნიკა და ილეთები ხვესურეთშია შემორჩა, ისიც მხოლოდ ღრმად მოხუცებულთა მენსიერებაში.

ცალ თითზე წამოსაცმელი ხვესურული სათითე საკმაოდ მრისხანე იარაღია მჭიდრო შერკინებაში. შერკინალი მას საკუთარი ხელწერისა და ოსტატობის შესაბამისად ირჩევდა და ალბათ ამ გარემოებით უნდა აიხსნას მისი ასეთი მრავალგვარობა. მარტო ხვესურეთში მოძიებულია სათითის 12-ზე მეტი ნაირსახეობა. მის პოპულარობაზე ხალხური პოეზიაც მეტყველებს - „ხელზე ეღვას სათითეი, მაღალ ქლიბით დაჭრილია, გადაუსვი-გადმოუსვი, დააჭრელას თორპილია“.

ხვესურულიდან განსხვავებით მთიულეთში ვხვდებით ორთითან (საჩვენებელ და შუა თითზე წამოსაცმელ) „საჯიჯკველას“. თუკი ხვესურული სათითე უაღრესად შეუზღუდავია და რკალურ მოძრაობაზე გათვლილი, „საჯიჯკველას“ პირიქით, ძირითადად „ჯიჯა“, სწორზაზოვან დარტყმაში ხმარობდნენ.

საინტერესოა თუშური ოთხთითა „ლაჯიები“. „ლაჯიად“ ერთ-ერთი ხვესურული სათითეც იწოდება, ოღონდ იგი, თუშურისაგან განსხვავებით, ცალთითაა. ოთხთითა სათითე გვხვდება გურიაშიც.

სათითე, გარდა საგანგებოდ მისთვის დამახასიათებელი ილეთებისა, იძლევა კრივის მრავალი დარტყმის, ასევე საჭიდაო ჩავლებისა და ვლების გაკეთების საშუალებასაც. სათითებისათვის დამახასიათებელია სწრაფი წრიული ან რკალისებრი მოქმევებით შეტევის წარმოება, რაც ამ უკანასკნელს ძალზე სხარტს, დაძაბულსა და მოულოდნელს ხდის. სათითეებით შერკინებისას ხშირია „ყინვები“ - მოწინააღმდეგის შემტევი ხელის ქვეშ გაბრომა, „აფარებები“ - წინამხრისა და იდაყვის, „ჩახვევები“ - მკლავის შემტევი მკლავზე ჩახვევით ტეხვა, „მოყინვები“ - ჩლუნგითა და მაჯავანით. ხვესურული სათითეებისათვის დამახასიათებელია აგრეთვე შეტევა „დაკერთ“ - ზემოდან მზარილვით მოქმევით, რითაც დარტყმის ძალა ორმაგდება. ასეთ შეტევას მეტწილად აფარებით ან ვახტობით პასუხობენ, რის შედეგადაც თავდამცველს ხელსაყრელი პოზიციიდან სწრაფი უკუშეტევის საშუალება ექმნება. სათითეებით ბრძოლის დროს შესაძლებელია უკუშეტევაზე ისევ შეტევის განხორციელება საგანგებო შემზადების გარეშე, რაც სისტემის მაღალ დახვეწილობაზე მეტყველებს.

სათითეებით შერკინებისას ხშირია „დლაყვის“ და „თაურის“ გამოყენება. როგორც ზოგიერთი ხანდაზმული ხვესური იხსენებს, ბევრი მორკინალი ოსტატურად იყენებდა ფეხით შეტევებსაც.

ზოგიერთი სათითის შემტევი კბილები 3-4 სმ სიმაღლისა და ილეთთა სისწრაფის გამო სავარჯიშო შერკინებაც კი უაღრესად სახიფათოა, მაგრამ წესები, რასაც მეტოქენი მკაცრად იცავდნენ დროს, სერიოზულ დაზიანებას არსებითად გამორიცხავდა.

# სატიტეზი

## ს ა რ ვ ე ვ ი



## ღ ა ჯ ი მ ბ ი

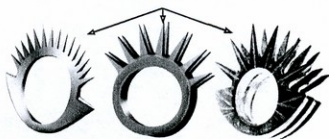

## ს ა ც ე მ ე ნ ი



## ს ა ს მ რ ნ ი

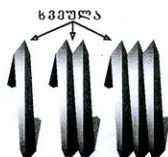
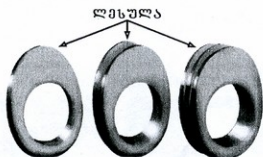

## ს ა რ ხ უ ტ ე ნ ი

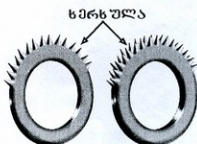



ქართული საბრძოლო  
ხელოვნების აღორძინების  
მესვეური ლევან  
კიკალეიშვილი (მარცხნივ)  
და ნოდარ ლურსმანაშვილი

დავით გოგოჭურის გაკვეთილი



თმორია



პრაქტიკა

სატიტემპით უმტემპის საში იღვითი  
(მლიზგარ და ზაზა ქერაულაძე)



სატიტემპს მორგების ხერხები







ამასთან, ხევსურები ადრეული ასაკიდან ეუფლებოდნენ ამ იარაღს, რისთვისაც არსებობდა საჩვევი სათითოე - „ნესტარი“.

სათითოე გვხვდება თითქმის მთელს კავკასიაში. თავის დროზე მას რაღაც საკულტურ რიტუალში გამოყენებაც უნდა ჰქონოდა, რაზეც აშკარად მიუთითებს ზოგიერთი მათგანის ფორმა: მაგალითად - „ხეკულასი“ (ზამბარისებრ დახვეული), „გორიანისა“ (მზის სიმბოლოდ დალაგებული კბილები), თუმცა ისიც შესაძლებელია, რომ მათს ფორმაზე იმდროინდელ საკულტო ფეტიშებს მოეხდინათ გავლენა.

სათითოე თბილისშიაც რომ ფეხმოკიდებული იყო, ამაზე მეტყველებს მოგონება, რომლის თანახმადაც, „ყენობის“ წინ, ქალაქელი ხელოსნები მრავლად ამზადებდნენ საცერე რგოლებს. ამავე დროს ეს იარაღი მოხმარების იმდენად თავისებურ ცოდნას მოითხოვს, რომ მისი საგანგებოდ შესწავლის სკოლაც უნდა არსებუყოფო.

ეს ვარაუდი დავერდიანსტურდა 2001 წელს, თბილისის წმინდათა ორმოცონთა მოწამეთა ტაძრის გათხრის დროს, როცა XI-XIII საუკუნის ფენაში ამოვიდა ზურგანა სათითოე, რომელიც არა საბრძოლო, არამედ საჩვენებელი დანიშნულებისა უნდა იყოს, რადგან საგულდაგულოდ დამუშავებული სპილოს ძვლისაა, რაც გვაუჩქრებინებს, რომ იგი არა რიგით მებრძოლს, არამედ ამ ორთაბრძოლის ოსტატსა და მასწავლებელს ეკუთვნოდა.



ამ იარაღის პრაქტიკულობას და მის მაღალ საბრძოლო მარვენელებს გაუვარჯიშებელი თვალცი იოლად შეამჩნევს, მაგრამ როცა სათითეს ოსტატი ხმარობს, მაშინ ეს იარაღი მთელი თავისი შესაძლებლობებით, სახასიათო და მრავალფეროვანი ილეთების წყებით იხსნება.

ეს მასალა, ვფიქრობთ, საინტერესო უნდა იყოს საგანგებო დანიშნულების რაზმებისათვის, რადგანაც იარაღი თითქმის შეუმჩვევლია, შერკინებაში კი, უაღრესად ქმედითი. აგრეთვე მიზანშეწონილი იქნებოდა ხელჩართულ ბრძოლის კურსებზე ილეთების დამუშავება სათითების გამოყენებით, რადგანაც დინამიკით საკმაოდ ახლოა „არეული კრიეთან“.

1. გორიანი (საცერელი, ჯიგურა)
2. დოლაბა (საჯუჯგველა, წისქვილა)
3. ზურგანა (ერთრივა, ორრივა, სამრივა)
4. ლესულა (ერთრივა, ორრივა, სამრივა)
5. მაღალი აფთარი
6. ნესტარა - საჩვევი სათითოე
7. ოთხთითა
8. ორთითა
9. სავარცხელა, მაღალსავარცხელა
10. ღაჯია (ცაღპირა, ორპირა, სამპირა)
11. ცხუმე - არწივის კლანჭი (სვან.)
11. ხერხულა (ცაღპირა, ორპირა)
12. ხვეულა (ერთხვეულა, ორხვეულა, სამხვეულა)
13. საჩიკე - თითის დამცავი რგოლი

## საცემენი

„ეოპალას, კარატეონსა, ლახტი აქეს მომარჯვებული“.  
ხალხოური

გარდა საბრძოლო დანიშნულებისა, საცემი იარაღის ნაირსახეობა კვერთხი ოდითგან სარიტუალო დანიშნულებისა იყო. „მეთაურის კვერთხის“ ეს ფრაგმენტი ჭიათურაში, გვარჯილის კლდეშია ნაპოვნი და ზედა პალეოლითს განეკუთვნება.

როცა გაბუდმებით რიცხვით აღმატებულ მტერთან გიწვევს ბრძოლა და დილიდან საღამომდე იარაღის ტრიალი, გადამწყვეტი მნიშვნელობა აქვს ძალის გამოზოგვით ხარჯვას. ამდენად, თუ სამკვეთლო იარაღის ერთ-ერთი დადებითი



## საცემი იარაღი

1. ამულა, ემულა
2. გაგაზის ლახტი
3. გურზი
4. კკალბურთა
5. კკერთხი
6. კინიკეტი, კელა
7. ლახტი
8. ურო
9. ფრთიანი ლახტი
10. ხეტი

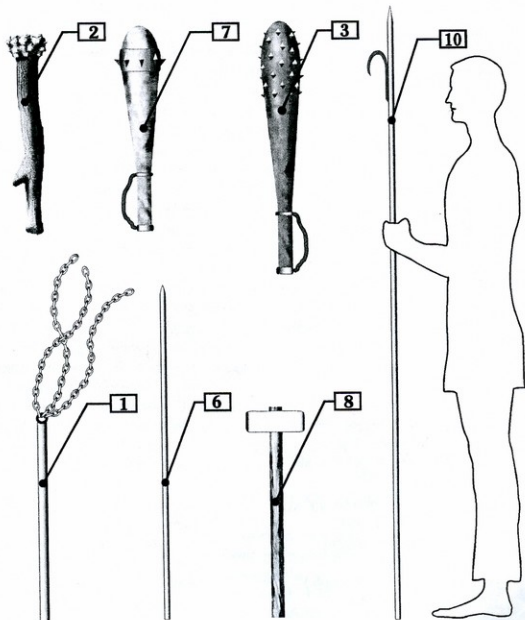
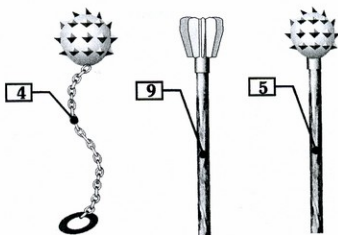



მახასიათებელი მისი სიმსუბუქეა (რათა ნაკლებად დაღალოს პატრონი), საცემი იარაღის მოხმარება განსაკუთრებულ ჯანს მოითხოვს. იგი შედარებით მასიურად მსაჯულად სამაგიეროდ მის წინააღმდეგ უძლურია აფარებანი და დამცავი საჭურჭელი. იარაღით მებრძოლნი ძირითადად ძლიერი აღნაგობისანი იყვნენ. ამის დასტურია „ეფფისტყაოსნის“ ეს სტრიქონებიც: „დეცოა ყვირილი, ზახილი ზეცამდის აიწყოლა, მათისა ლახტის ცემითა ქვეყანა შაირყოლა“.

ამუღა, ემუღა – ჯაჭვებიანი რკინის ჯოხი  
 გავაზის ლახტი – ირმის რქის ძირისა  
 გურზი – უფროსო ლახტი  
 ეკალბურთა – ჯაჭვიანი საცემი  
 კელა – რკინის გრძელი ჯოხი  
 კვერთხი – საცემი იარაღი  
 კინიკეტი – ქარცახი, რკინის ჯოხი

ლახტი – უმკვეთლო საცემი  
 ომბოხი – კვერთხისნაირი  
 სანგი – რკინის დიდი კვერი  
 ურატა – მომცრო ურო  
 ურო – რკინის ხვედა  
 ხეტი – კაუჭიანი კინიკეტი

**საჩხმენი**

საჩხეი იარაღი, კერძოდ კი ცული, ერთ-ერთი უძველესია კაცობრიობის ისტორიაში. ქვის ცულები საქართველოს ტერიტორიაზე შელის ეპოქის (დაახლოებით 600 000 წელი ჩვენს ერამდე) განათხარშია ნაპოვნი, ხოლო ჭიათურის რაიონში ნაპოვნი ეს კოპწია ხელცული აშელის ეპოქის მიეკუთვნება (400 000 – 100 000 წ.წ. ჩვენს ერამდე).

ძვ. წ. მესამე ათასწლეულის გარიჟრაჟზე ჩვენი წინაპარი უკვე ლითონის ცვე ჰქვდა იყო დაუფლებული და სპილენძისა და ბრინჯაოს დაახლოებით ამ დროიდან მოგვედევს, ხოლო გვიანბრინჯაოს ხანის მრავალფეროვან კოლხურ ლითონწარმში ცული ერთ-ერთ უმთავრეს სახეობად გვევლინება. მაგალითად, ასეთი ცენტრალურ-ამიერკავკასიური (მას ამაზონურსაც უწოდებენ) ცული ჩვენში ძვ. წ. III ათასწლეულიდან იყო გავრცელებული. ჩვენებური ცული არა მარტო ხელოვნური, არამედ მხატვრული ოსტატობის ბრწყინვალე ნიმუშიცაა. ცულები შეიძლება დაიყოს საომარი, სამეურნეო და საწესხვეულებო დანიშნულებისად. განსაკუთრებულ ყურადღებას ცული თავისი ბოლო დანიშნულებით იმსახურებს. შუაბრინჯაოს ხანიდან მოყოლებული, ქართულ ტომებში ცულის კულტი და, აქედან გამომდინარე, მისი სარიტუალო დანიშნულება ივარაუდება (შვეულად, ზემოდან ქვემოთ მიმართული მისი ბასრი პირი ზეციდან მოვლენილ სასჯელს ასახავდა). ამ პერიოდის ცულთან ერთად გვხვდება საომარი დანიშნულების სხვა იარაღიც: მახვილები, სატყერები, შუბისა და ისრის პირები. ისინი მრავალკომპონენტანია (სტიბიუმიანი, დარიშხნიანი, კალიანი). ასევე დადასტურებულია რთული ტექნოლოგიების გამოყენება სხვადასხვა პროცესში (ლითონის ყალიბები, შედუღება, ტვიფრვა, დაწურვა და სხვანი). გვიანბრინჯაოს ხანის მეორე ეტაპი (ძვ. წ. XI-VII სს) ფარავს ადრეკინის ხანასაც.



ცულებიც უარესად

ათაღლი – ფართობირიანი წერაქვი  
 არგუნი – ნაჯახი (მეგრ.)  
 ბურჭული – წაღლი (მეგრ.)  
 კაღა – ცული (სვან.)  
 კაღოლ – მცირე ცული (სვან.)  
 კეკი – პატარა წერაქვი  
 კინა – ცულივით

ნაჯახი – მცირე ცული, ლანჯახი  
 ნიღრი – წაღლის ცხვირი  
 ოროთხი – ორგნით სათხროლიანი  
 სათული – მცირე ნაჯახი  
 ტაბარი – ორპირი ნაჯახი  
 ტაბარმენი – უნაგირზე დასაკრავი ნაჯახი

ქარზი - ცალწვერა ბრტყელპირა წერაქვი  
ქუცუცა - ნაჯახის უკანა წვერი  
ჩუგლუგი - მცირე წერაქვი ან გრძელტარა  
ნაჯახი  
ცულაფთა - სწორკუთხა ნაჯახი  
ცულდი - ცული  
ცულთოხი - საჭრელ-სათხროლიანი

ცულკავი - ცულის სახეობა  
ცულქარზი - ნაჯახწვერაქვა  
წალდი - საჩეხი იარაღი  
წაკარტი - წვერაქვი (მგერ.)  
წალკატი - ორწვერა წვერაქვი  
წერაქვი - სათხროლ-საჯგვერი

## საზმამლნი

„მათრახი მისცა მორიგემა, სენსამსალაით გაფესველი“  
ხალხური

რიტუალებში ხის იარაღს მოგვიანებით მათრახი ჩაენაცვლა. გავიხსენოთ ნაწვევტი ხალხური ლექსიდან, სადაც ლაშქრის გასამზნეველად მოვლენილ თამარს - „ხელს ეჭირა მათრახი, შვიდეკეცა, შვიდი მხარია“. ზემოთთქმულს მათრახის საკარლური სიგრძეც ადასტურებს.

წმინდა გიორგის მათრახი კი მეხს გამოხატავს და ჭვეკა-ქუხილის ღვთაების დროინდელია - „ხელში უჭირავს მათრახი, სამოცდასამი მხარია, რასაც გადაჰკრა, გადასწვა, მისი დაკრული მწარა“.

ამასვე ადასტურებს თქმულება თერგაულზე, რომელსაც ღმერთმა, ქაჯებთან საბრძოლველად, ცხრაკუთხა მათრახი მისცა.

აქ დღის სრულად მოვიტანოთ ერთი ფერადოვანი ხალხური ლექსი, რომელშიც ასევე ხაზგასმულია საზეპელი იარაღის საწესო დანიშნულება:

„პირველად დასახა მორიგემა ბერი ბუქნაი ბაადური,  
იმას მისცა მორიგე ღმერთმა საფერზედ თეთრი ცხენი,  
იმას დაუჭვივნა სახელად „ბედის ბედაური“,

ის არის იმის საკვეზური, ცის კიკავებში სახეთქები!  
ბაადურს ჩააცვა მორიგემა ტანზედა კაბა სისვისაი,  
ჩექმანი ჩააცვა რკინისანი, თავზედ დაჰზურა თეთრი ქული,  
ჭიკური მისცა თუჯისანი, კაბის საყელოთ შესაყრელნი,  
მათრახი მისცა მორიგემა სენსამსალაით გაფესველი,  
მემრე გადმუშვა ხმელეთზედა“.

სენსამსალაით გაფესველი შხამით გაჟღერითილს უნდა ნიშნავდეს და წარმოიდგინეთ, რა საშინელ იარაღთან გვაქვს საქმე.

საბას ლექსიკონში აღწერილია ლართის (ხარის ასოს) მათრახი. თუ გავიხსენებთ ხარის, როგორც წმინდა ცხოველის სახეს ქართულ ფოლკლორში, ლართის დაკვრა თავიდან შესაძლოა ფალიკური დალოცვაც ყოფილიყო, ხოლო მოგვიანებით დამცირების გამომხატველი.

კარგი ოსტატის ხელში მათრახი მრისხანე იარაღად გვევლინება. გავიხსენოთ ტარიელის მიერ მონების დახოცვის სცენა და ამ მათრახის აღწერა: „ხელთა ნაჭვედი მათრახი ჰქონდა უსხოხი მკლავისა“. ცხადია, ამსიმსხო მათრახი ცხენის შესაფუცხუნებლად არ იყო შექმნილი.

აღმოსავლეთ საქართველოში ჩვენს დრომდე იყო შემორჩენილი რიტუალის მსგავსი ასპარეზობა გორხაკის ტიპის მათრახით. ეს უკანასკნელი გახლავთ წყრითან უზანზე (ტარზე) მიბმული ხარის ზურგის მარღვებისა და ლითონის მავთულების მომსხო წნული, რომელსაც უღვაშზე (დაბოლოებაზე) ზშირად ტყვიის ბურთულები ჰქონდა ასხმული და გადმოცემის თანახმად, ასეთი მათრახით დაკრულს თვით ჯაჭვის პერანგის დაზიანებაც კი შეეძლო.

# საჩემი იარაღი

1. ათაღლი
2. კეკი
3. ნაჯახი
4. ტაბარი
5. ტაბარმენი
6. კარჩი
7. ჩუგლუგი
8. ცულაფთა
9. ცული
10. ცულთოხი
11. ცულქარჩი
12. წაღი
13. წაღკატი

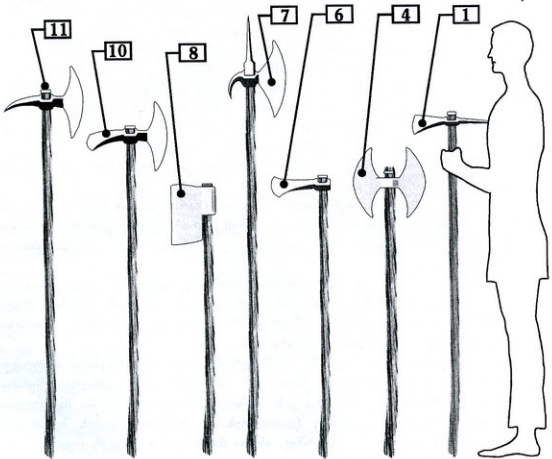
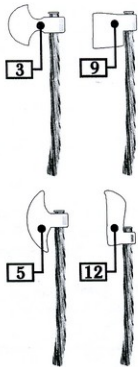





ქართული  
ნაციონალური  
მუზეუმი

ბრინჯაოს ცულები

45 საუკუნის  
ბრინჯაოს ცულები

საცულე მანძილი



სარიტუალო ცულები



ბრინჯაოს  
ცულსაკაფი  
ღმრთეობისა

ბრინჯაოს  
წაღლი

ალბერკინის ხანის ცულები



კოლხური ცული  
(ფეხილი ცულით შერკინების  
ორი ილეთი)





მთქმელ გულვერ ჯინჭარაძის გადმოცემით რაჭა-ლეჩხუმის სახალხო გმირს გიორგი ინასარიძეს ჰქონია შოლტის მსგავსი ლახტი, რომლის დაბოლოებაზეც ფოლადის ტახტი პირაღესილი რგოლი იყო ასხმული.

გორზაკი – მათრახის მგვარია  
 გურზი – უტარო მათრახი  
 ლართი – ხარის ასოს მათრახი  
 ლახტი – საზეპელის სახეა  
 მართახი – მათრახი (მეგრ.)  
 ტაგანიცი –  
 ტაგვანალა – ტაგვანავი, მათრახი

უზანი – მათრახის ტარი  
 ფარჩუმი – მათრახის ბოლო  
 შოლტი –  
 შხოლი – შოლტის სახეობა  
 ჩალიჩი –  
 ჩელტი –  
 წირეხი – დაგრეხილი შოლტი

### საძებრებელნი

„ჩაწყობდესა ლაშქარსა, ჩაგრეხდეს შუბის ტარსაო“  
 ხალხური

როგორც წყაროებიდან ჩანს, სამეგრელები იარაღი ერთ-ერთი პოპულარული სახეობა იყო საქართველოში და მისი მოხმარების საგანგებო ცოდნაც იყო დაგროვილი. ამის დასტურად იკმარებს ორი მცირე ნაწყვეტი ჩვენი მატინიდან.

ზაქარია მხარგრძელმა ხუთასი რჩეული მხედარი გაგზავნა მტრის დასაზვერად. მტერმა კი, რა იხილა ქართველთა სიმცირე, შემოუტია მზვერაფთა რაზმს, მაგრამ პირველივე შეტაკების შემდეგ უკუიქცა. მზვერაფთა რაზმი დაედევნა მტერს და საგრძნობლად დასცილდა ქართველთა ძირითად ლაშქარს. როდესაც ძირითადი ლაშქარი მიუახლოვდა შეტაკების ადგილს, შემდეგი სურათი დახვდა - „არცა ერთი კაცი მომკვდარიყო ქართველი და ასეთი ძლევა მისცემოდა, რომელ ხუთასი შუბი ხუთასსავე კაცსა ხუთასისა ცხენისა და კაცისათვის შეეცა და ხუთასსა ზედა დასობილი იხილეს“.

ფარსადან გორგიჯანიძე ასე აღგვიწერს ფარცხისის ომის დაწყებას: „მეფე სვიმონ შუბი ხელთ, თავისებურათ, ამყურათ, მამაცობით, კისკასობით, კონტაურად, „დაკა აი ამათა“ ძახილითა თათართა ლაშქარში გამოერია... შუბით მრავალნი თათარნი გადმოჰყარა და ქართველნიც მიეტვივნეს და შეიქნა შუბთა ძვერება, ლახტისა და ხმლის ტაკატკუცნი“.

შუბონობის საარაკო ცოდნა ქართველებს მეცხრამეტე საუკუნემდე შემორჩენიათ. ამას ადასტურებს გენერალ ნ. მურავიოვის მოგონება ცნობილი ქართველი ისტორიკოსის პლატონ იოსელიანის ბიძაზე, რუსეთის პირველი სამამულო ომის მონაწილე ზაქარია იოსელიანზე: „ - 1812 წლის კამპანიის დროს მას (ზაქარია იოსელიანს) შეუშინვეია, თუ როგორ შესულა 12 ფრანგი ერთ ბოსელში. იოსელიანს აუღია შუბი, წაუყვანია თან ერთი ულანი, მოლდაველი, გვარად კარპოვი, შევარდნილა ამ ბოსელში და ერთიანად გაუქვლეთა ყველა“.

აღწერილი ამბავი არაერთი თვალსაზრისითაა საყურადღებო: როდესაც სინათლიდან სიბნელეში, თან ასეთ არცთუ ხალვათ სივრცეში იჭრები, საკმაო დრო გჭირდება, რათა თვალი შეაგუო და აღიქვა შიდა განლაგება - სად რა ძეგს და ვინ სად დგას; შეზღუდულ სივრცეში, მით უმეტეს ასეთ ზედახორაში, შუბი საუკეთესო იარაღი არ არის, თუ რა თქმა უნდა, მისი ხმარების საგანგებო ცოდნა არ გაქვს; სარძილო სიტუაციიდან გამომდინარე, იოსელიანი სულაც არ იყო იძულებული ესოდენ საფრთხეში ჩაეგრო თავი და, რაკი ასე მოიქცა, ალბათ დანამდვილებით იცოდა, რომ გამარჯვება მას დარჩებოდა.

თურღაც ამ ეპიზოდის ანალიზი ცხადჰყოფს, და ამაში ალბათ საბრძოლო ხელოვნების ნებისმიერი ოსტატი დაგვეთანხმება, რომ ასეთი ცოდნის დაუფლება

## საკმერკმელი იარაღი

1. აღმანი
2. ბარჯი, ზოჭი
3. გეონი
4. გმური
5. კინენი
6. ლაბაშა
7. ლიბანდა
8. მაზრაკი
9. მარწახი
10. ოროლი
11. სათხელი
12. შმაგი
13. შუბი
14. შუბაკი, ზუფანი
15. წათი, აფთმუბა
16. ხელმუბა, ჯირითი

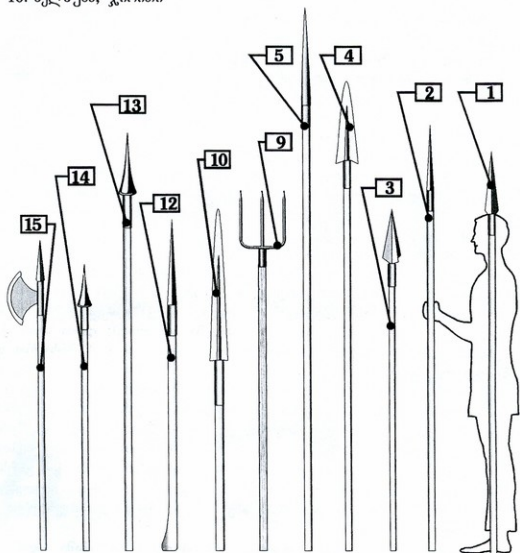
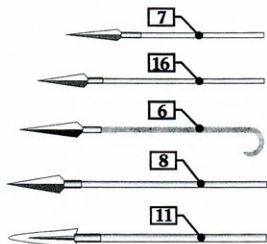



სპარაჟან დედოფალი

ბრინჯაოს ხანის შუბის ბუნიკები

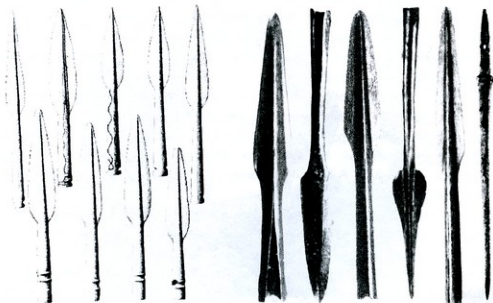





შეუძლებელია საგანგებო წვრთნის სისტემის გარეშე. სამწუხაროდ, ჩვენ ვარაუდობთა შეგვიძლია ვიმსჯელოთ - „ქიჩილობისა“ თუ „ხინტიკიის“ რა მისტერიაშია ჩვენი გამოხარული ამის ჩამდენი მეომარი.

ეს პატარა მაგალითი ცხადად გვიჩვენებს, თუ რა საგანძურს ვფლობდით აგერ ახლახან, ვის მოვახმარეთ და რა უდარდელად გავანაიეთ.

აქინაკი - ლახვარი ორპირი, ბუნგრძელი  
 ალმანი - შუბის სახეობა  
 ბარჯი - ხოჭი, ჭვილითი, ხეჩაკალი, შაგამი  
 ბუნი - ტარი, ზრო  
 ბუნიკი - სათიხარი, ქობინი  
 გეონი - მოწლო, სამგვიდე, კაცის სიმაღლე  
 გმური - პირბრტყელი, ბუნგრძელი, გუმური  
 დუგლუგი - დიბლიგი, გამსხვილებული  
 ბოლო  
 ზუფანი - მოკლე შუბი, ზუფნა  
 თრაში - წვერი (აჭარ.)  
 კინენი - დიდი შუბი  
 ლახვარი - გრძელტარა შუბი  
 ლაბაშა - ბუნკაო შუბი  
 ლიბანდა - ლიბარდა  
 მაზრაკი -

მარწახი - სამითია ბარჯი  
 მაცახი - ფიწალივით  
 ოთხფარგელი - ოთხწახანავა  
 ოროლი -  
 სათხედი - პირბრტყელი, ბუნზომიერი  
 ქიმარა - წვეტი  
 შმაგი - ხიშტივით  
 შუფი - შუბი (მეგრ.)  
 შუბაკი - მოკლე შუბი  
 შუბნაჯახი - სამგერ-საცემი  
 ჩალათა - შალითა, ბუდე  
 წათი - აფთშუბა  
 ხელშუბა - ჯირითივით  
 ხიშტი - პირგრძელი, ტარკოტა,  
 ძვიდემბახვილი  
 ჯირითი - მოკლე, ცხენიდან სასროლი

## სამკვეთლონი

დანა

„მიტომ გავგზარდა დედამა, მისთვის გვეტყოდა ნანასა,  
 ტანზედ აბჯარი ავისხათ, მუღამ ვლესავდეთ დანასა.“

ვაჟა

დღეისათვის მოძიებულია მცირე ზომის ცივი იარაღით რკინების რამდენიმე ნაირსახეობა და მრავალი ილეთი.

დანა, ისევე როგორც ამ ტიპის სხვა იარაღი, ჩვენში ცნობილია ქვის ხანიდან, მაგრამ დღევანდელი სახით გამოიყენებოდა ლითონის ათვისების შემდეგ. თუ არქეოლოგიური მასალებით ვიმსჯელებთ, ეს დაახლოებით მეორე ათასწლეულია ჩვენს ურამდე და იმ შორეულ წარსულშიც იგი როგორც სარიტუალო, ისე საბრძოლო დანიშნულებისა გახლდათ.

სწორედ ამ პერიოდიდან ყალიბდება ჩვენში დანის ხმარების ტრადიცია და რიტუალები (დანით შელოცვები, დანაზე დაფიცება და სხვა). ამავე დროს იგი დღემდე შეუცვლელი იარაღია ხელჩართული ბრძოლის დროს. ამჟამად აღდგენილია დანის ილეთთა ათვისების რამდენიმე მეთოდი, სრულიად განსხვავებული მეომრისთვისა და მოზარდისთვის.

ჩვენში იარაღის მოხმარების ჩვევთა გამოუმუშავებას ბავშვს 5-7 წლის ასაკიდან აწყობენდნენ. სწავლა თამაშის ხასიათისა იყო და დღემდე შემორჩა „დანასობის“, აგრეთვე დანის სროლის სხვადასხვა ხერხის სახით.

საქართველოს სხვადასხვა მხარეში დანასთან დაკავშირებული ტრადიცია და საბრძოლო ტექნიკაც სხვადასხვაა. აღმოსავლეთ მთიანეთში ასაკში შესული მამაკაცი ხმალ-ხანჯალს ახალგაზრდას გადასცემდა და ამის შემდეგ მისი ძირითადი იარაღი დანა



რკინის დანა, ძვ. წ. VIII ს.

დასა  
(ძირითადი სახეები)

საყუნეღი



სანჯღიშვილა



ბიღვი



გადიხკალი



წანღელი



რატული



ჭიტადანა



ურსა



ღანაკი



ბეგუთი



დანა, ნამგალი  
(ძირითადი სახეები)

მებრუნე სახროლი  
(აქროლოვანა)



კრესური ნამგალი

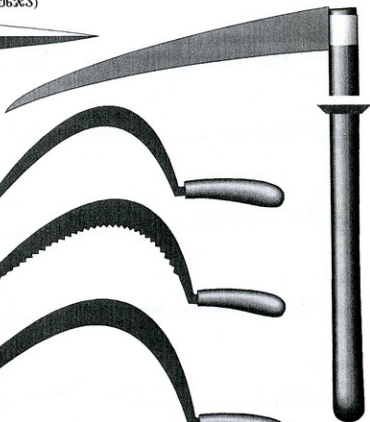

საწიკელი



ფული



მანგალი,  
ნამგალი



აჭარული



საბიბი



ზაღთი



საბიბი

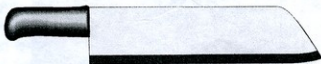



ხდებოდა. თუმცა დანა ქალის აღკვეთისთვისაც კი აუცილებელ ელემენტს წარმოადგენდა.

რაც შეეხება დანის სასროლად გამოყენებას (განსაკუთრებით სასროლად ოპერაციებში, ნადირობის დროს, აგრეთვე საბრძოლო რიტუალის შესრულებისას), იგი საქართველოს ყველა კუთხისთვისაა დამახასიათებელი. სასროლად გამოიხმუნა დანებს დამუშავებისა და გამოყენების მკაცრად გათვლილი წესი ჰქონდა. ჩვენს მიერ მოძიებული სროლის მეთოდებიდან საინტერესოა დასავლეთ საქართველოში გავრცელებული "თვალგაყოლებია", რაც იმაში მდგომარეობს, რომ მსროლელი, შესაბამისი რიტუალის შესრულების შემდეგ, დანის წყის, ან პირის გაყოლებით, მიზანში იღებს სამიზნეს და ნელა უახლოვდება სასროლი ადგილიდან მიზანს. ახლოს მისული ახდენს „ჩხუტებას“ და შემდგომ უკუსვლით უბრუნდება საწყის წერტილს. ეს ყოველივე გრძელდება შეიდიან ოცდაერთ შესრულებამდე, რის შემდეგაც, უხუცესთა რწმუნებითა და პირადი გამოცდილებითაც, საგრძობლად იზრდება დანის „შერძნება“ და სროლის სიზუსტე.

ხელჩართული ბრძოლის დროს დანის ხმარებისას ხშირია ჭიდაობის ისეთი ილეთების გამოყენება, როგორცაა ცერული, ნამგალა, მკლავ-კისრული და სხვ. ასევე გამოიყენება კრივის ილეთები: ჩაწივლა, ხომურა, ჭიბლაყი, ჭვინტის კვრა, ტლინკი, შემოკვრა და ა. შ. დაჯანის და დამცირების მიზნით იხმარებოდა სილა, განსაკუთრებით სამარცხვინოდ კი ითვლებოდა დანით „დაღირების“ (დამინებითი მოძრაობის) შემდეგ ხელუკუღმა შემოკვრა, იგივე „ბრმა სილა“.

საბრძოლო ოპერაციებში დანა დამხმარე იარაღია (ძირითადად იხმარება მჭიდრო შერკინებაში, როცა დიდი ზომის იარაღს ვერ იყენებ), ხოლო ცხენზე შეხტომით მხედარზე შეტევისას კი, ისევე როგორც მიწაზე კოტრიალით ბრძოლისას, შეუცვლელი იარაღია.

ორთაბრძოლაში დანისგან თავდასაცავად, საგანგებოდ ისწავლებოდა თავსარქმელისა თუ ხელთ მოყოლილი ნებისმიერი საგნის (ტოტი, ქვა და ა.შ.) გამოყენება.

მიუხედავად ზომის, წონისა და ფორმის სხვაობისა, დანის ხმარება მანც ერთ საერთო წესს ეფუძნება. სხვადასხვა კუთხეში მოძიებული ილეთების მოხაზულობისა და მოძრაობის მსგავსება მიგვანიშნებს, რომ ამ სფეროში ჩვენში არსებობდა რაღაც ერთიანი ცოდნა-გამოცდილება, რაც შემდგომ სხვადასხვა კუთხეში თავისი გზით განვითარდა.

მოძიებული მასალა მოიცავს როგორც დანის მოხმარებას 3-7 მეტრ მანძილზე, ასევე ზეზელა და კოტრიალში ბრძოლის ხერხებს. მასალა საინტერესოა როგორც სამხედრო, ისე ეთნოგრაფიული თვალსაზრისითაც, რადგანაც აღწერს სხვადასხვა წესსა თუ რიტუალს, რომელიც, ობიექტურ თუ სუბიექტურ მიზეზთა გამო, დღემდე ჯეროვნად არაა შესწავლილი.

## სატყუარა

ჯერ კიდევ III ათასწლეულში ჩვენს ერაზმდე, მელითონეობის გარიჟრაჟზე, სპილენძისა და ბრინჯაოს იარაღებს შორის ერთ-ერთი უმთავრესი ადგილი სწორედ სატყერის ფორმის ფართობიანი ორლესულ მახვილებს ეკავა, რადგან მასალის სირბილე მოგრძო ფორმის იარაღის დამზადების საშუალებას არ იძლეოდა. ზომითა და ფორმით ამ მახვილთა მსგავსება სატყუართან ბუნებრივად განაპირობებდა საბრძოლო მოხმარების შესაბამის დინამიკას.

შემდგომში, ფოლადის დამკვიდრებასთან ერთად, მახვილიც დაწვრილდა და გაიზარდა სიგრძეში, მაგრამ მისი წინამორბედი იმდენად სიცოცხლისუნარიანი აღმოჩნდა, რომ კიდევ 3 ათასი წელი იარსება, როგორც დამოუკიდებელმა სახეობამ და სატყერის სახით მოაღწია ჩვენამდე.

სატყევეები  
ბრინჯაოს ხანის სატყევეართა ნიმუშები

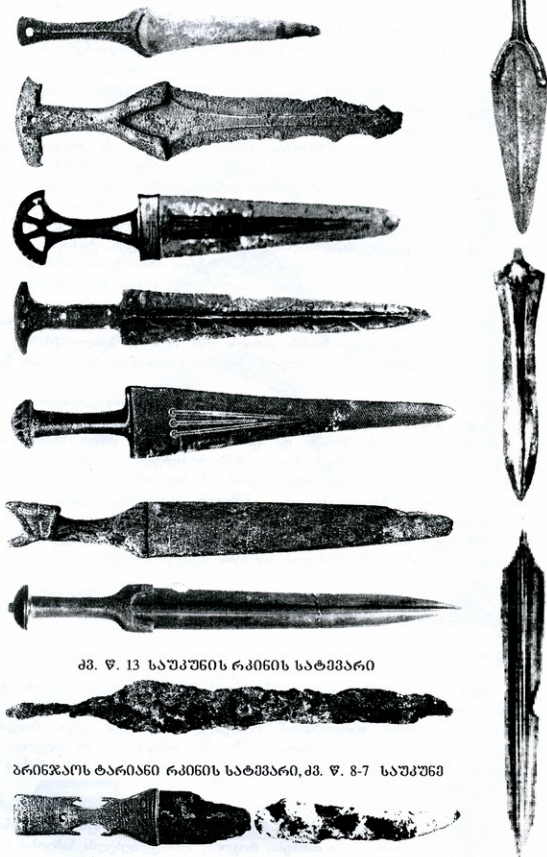

ძვ. წ. 13 საუკუნის რკინის სატყევეარი

ბრინჯაოს ტარიანი რკინის სატყევეარი, ძვ. წ. 8-7 საუკუნე



სატყვეპარი  
(ძირითადი სახეები)

ეროვნული  
მემორიალი

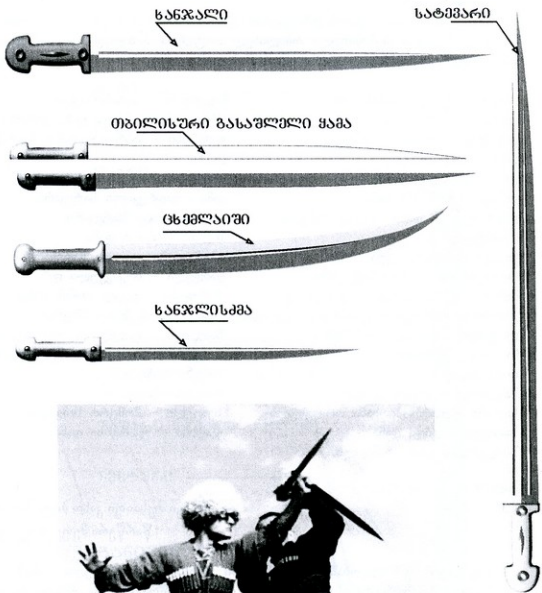



სატერის ერთ-ერთ ნაირსახეობას ყელე ჰქვია, რაც ჯერ კიდევ იმდროინდელი უნდა იყოს, როცა ამ იარაღს არა მარტო საბრძოლო, არამედ მკვეთრად გამოხატული სარიტუალო დანიშნულება ჰქონდა და ფალოსის თავისებურ სიმბოლოს წარმოადგენდა ისევე როგორც აკინაკი.

მართალია 5 ათასი წლის ტრადიციამ მკაცრი ჩარჩო დაუწესა ამ იარაღის ფორმას, მაგრამ ერმიტაჟში შემონახულია თბილისელ ოსტატთა ნახელავი ყამა, რომელიც ორი ნახევრისაგან შედგება და საჭიროების შემთხვევაში იყოფა ორთავ ხელით სამოქმედოდ.

ბაზალა - ხანჯლის სახეობა  
ბებუთი - გადრეკილი დანა  
გადიხვადი - თუშური დანა  
განი - სვანური დანა  
დანა - მცირე ცივი იარაღი  
დანაკი - ზომიერი დანა  
დანისაბელი - დანის საკიდი წნული  
სარტყელი  
ვარავი - მანგლის ყუა  
თილიყამყამი - დიდი სატევეარი  
იამანი - ცივი იარაღი ზატის ენაზე  
კოლხური ნამგალი - ტარმოკლე ცელივით  
ლამგალი - ნამგალი (ფერეიდ.)  
მანგალი - ნამგალი  
რაჭული დანა -  
საგულავი - ჯაფყა, ციცივი  
სათირი - ფართოპირიანი ორლესული  
სათული - დიდი დანა  
სატევეარი - დიდი ხანჯალი

საყუნელი - სამართებელი  
ურსა - ხევსურული დანა, ლურსა  
ფუნჩიანი - სასროლი დანა (მეგრ.)  
ლინინი -  
ლული - კბილებიანი მანგალი  
ყამა - გადრეკილი სატევეარი  
ყელე - დიდი სატევეარი  
შალთი - დიდი დანა  
ცხემლაიში - დიდი სატევეარი  
წანდელი - მოკაკეული დანა  
ჭიტადანა - უკეცი დანის სახეა  
ხამი - დანის სახეა (მეგრ.)  
ხანჯალი - ცალღარი, ორღარი, სამღარი,  
სუკიანი, წვერამდი დაწერილი, შეხალი  
ხანჯლის ძმა -  
ხანჯლისშვილა -  
ხენცელი - მომცრო ნამგალი  
ჯალინა - უვარგისი დანა

#### ხმალი

„მე ვარ ავი მუსაიფი კახთ ბატონის ირაკლისა“  
წარწერა მეფე ერეკლეს ხმალზე

საუკუნეთა განმავლობაში ხმალი ჩვენი წინაპრის განუყრელი თანამგზავნი იყო. ერის უმეტესი ფიზიკური და სულიერი ენერჯია სწორედ მის ტრიალში გაილია და ისტორიის უწყვეტ ქარტეზილს მხოლოდ სულით მხნეთა და მკლავმავართა მოდგმა გადაურჩა (იქნებ ამით უნდა აიხსნას ქართველ მკლავჭიდელთა ესოდენ განსაკვიფრებელი წარმატებები).

არ უნდა იყოს მართალი დამკვიდრებული შეხედულება, თითქოს გადრეკილი მახვილი ჩვენში შუა საუკუნეებში შემოვიდა. იაზილიკიას ერთ ხეთურ ბარელიეფზე გამოხატულია ღვთაებათა მწკრივი, რომელთაც ხელთ უყვრიათ გადრეკილი მახვილები, რაც იმაზე მეტყველებს, რომ ადრე რკინის ხანაში ხმალობისთვის უკვე დამახასიათებელი იყო რკალური, დასმითი-სასერი მოძრაობები. მეტიც, ფორმა (წინ გატანილი სიმძიმის ცენტრით) იმაზე მიუთითებს, რომ ეს მახვილი მხოლოდ ასეთი მოძრაობების შესასრულებლად არის ვარგისი.

სულხან-საბა: „ესე ხმალინცა მრავალგვარნი არიან სხვათა და სხვა თემთა ქმნილებათაებრ. რომელიც ხრმალი ძეგლი, გრძელი, განხრილი, მხვეველი და მკვეთელი და სრულია, გლუვი იყოს თუ გამოფერდილი, ანუ ღაროსანი, გორდა თუ კალდომი, -

პადაჯვრიანი ხმალი  
(ზოგადი აღწერა)

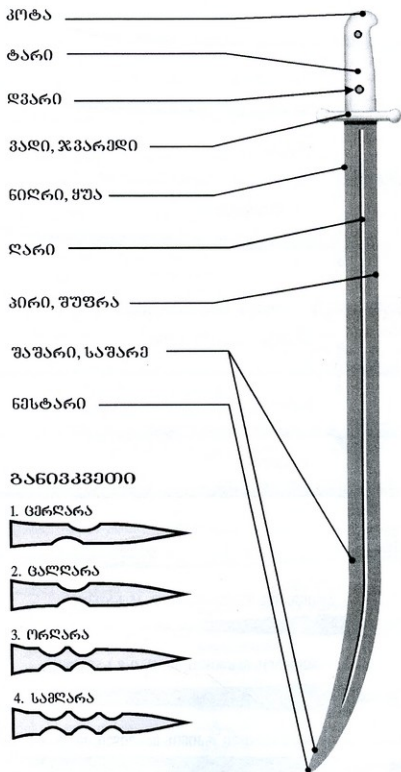

**სმალი (ძირითადი სახეები)**

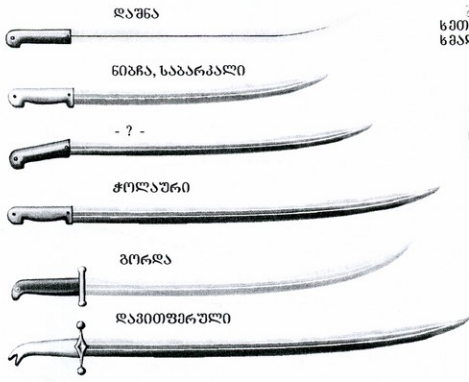

ლაშა

ნიზა, საბარკალი

- ? -

ჭოლაური

გორღა

ღაპითფერული

სმალი



**მახვილი (ძირითადი სახეები)**



თუშური ორღმსული

სათუმახვილა

ორპირი

აფთი, შუამახვილა

ბრინჯაოს მახვილი, ძვ. წ. 15 საუკუნე

ბრინჯაოს მახვილი, ძვ. წ. 9-8 საუკუნე

ბრინჯაოთი გაფორმებული რკინის მახვილი, ძვ. წ. 8-7 საუკუნე



ამას ქართველნი ჰყვარობენ. არიან სხვაცა ახალნი და მშველნი, რომელიმე გლუვი, რომელიმე ფერდილინი და უფროვე წვლილი და გნდოვანი ვითარცა ხიშტი, ესევეთარა ფრანგნი ჰყვარობენ. არაბნი სხვასა, სპარსნი სხვასა და ყოველნი თენნი სხვადასხვა რიგსა დაწესების გამო: რომელიმე დრეკილთა, რომელიმე შვეტთა, რომელიმე ბასრთა, სხვანი რბილთა, თემთა და წესთა გამო.

არამედ ბრძენნი და გამოცდილნი, ღვაწლისა მძლენი მხედარნი საქებურად ამას დასდებენ, რომელი გვარიანიცა იყოს, ძველი და არა ღვლარჭნილი, არცა სადა მცირედი სიმრულე ჰქონდეს, არცა მაღალ-დაბლობა აჩნდეს ცახეთაცა ოდენი, ლიბრი იყოს, და არა თეთრ, ზომიერ სიგრძითა და სიბრტყითა, წინა კერძო მცირედ განზრილი და არა საშუალ, ძვალთა და რკინათა მკენეტელ და თვით უვენებელ, ადრე არა დამბლაგველ, უტალ-უნაფრცხენო, ყუა-ზრქელ, გნდე-სწორე, შამარ-მოკლე. თუცა ესევე სრული ვერა ჰქოთ, ერთისა და ორის კლებისათვის ნუ დაიწუნებთ, - სრული გვიან საპონერაა“.

რას ნიშნავს საბას ჩამონათვალში „რომელიმე ბასრთა, სხვანი რბილთა“? თითქოს და რბილი ხმალი რატომ უნდა გერჩივნოს ბასრს. დავითის მემატანეს, ერთი ბრძოლის აღწერისას, ნათქვამი აქვს - „ფრიადისა ცემისაგან ხრმალმანცა დაღვლარჭნილმან უარყო ქარქამი თვისიო“, რაც ამ ხმლის სირბილეზე მიუთითებს. განსაკუთრებული ფიზიკური მონაცემების მქონე მებრძოლისთვის ნაკლებად ფიცხი ხმალი უფრო საიმედო უნდა ყოფილიყო, რათა გამეტებით ცემისას არ გატეხილიყო. ხმლის ჭედვის ისტატებმა, ურთიერთგამომრიცხავი მახასიათებლების - სისაღისა და პლასტიკურობის შერწყმის მიზნით, არაერთი მახვილგონივრული მიგნებით გაამდიდრეს მეტალურგია. მაგალითისთვის ჩვენებური „ბაწარაული“ ხმლის გაჭედვის წესიც იკმარებდა.

დამკვიდრებული სახელდებანიც კრიტიკულ გადახედვას საჭიროებს. მაგალითად, ხმლის ერთი კატეგორია ჩვენში „ფრანგულად“ მოიხსენიება (აქ საფრანგეთში ზოგადად ევროპა იგულისხმება). ამავე დროს კუთხურ მეტყველებაში „გაფრანგებული“ (შეადარე - გააფრანგული) გადრეკილს ნიშნავს. ამდენად, შესაძლოა ზოგი ადგილობრივ ნამზადი ხმალიც შამარის გადრეკილობის გამო ასე მოეხსენიებინათ. ამის დასტური უნდა იყოს შემდეგი სტრიქონები:

„ივანეურის ფრანგულსა ქალაქს უშინჯვენ ფხასაო,  
- ბასრი ყოფილხარ ტიალო, იმით თუ სჭრიდი ძვალსაო.

სად არის შენი მჭედელი? ვუღარ იქამსა სხვასაო!..“

ცხადია, ქალაქელები მთიდან ჩამოსულ კაცს მასობრივი წარმოების ევროპული ხმლის სადაურობას არ გამოჰკითხავდნენ.

საკუთარი კარგის გასხვისება საერთოდ გვახასიათებს, ხოლო რაც აშკარად ჩვენია, იმას უბრალოდ საუცხოოს ვეძახით. სწორედ ამ ხასიათს აღწერს აკაკი - ჩვენში რაც კარგია და მოსაწონი, უცხოურობას აბრალებენო და მაგალითად მოჰყავს თხილის სახეობა, რომელიც ჩვენს გარდა არსად ხარობს და მინც „ბერძნულს“ ეძახიან.

აშურმა - მხარილივე დასაკიდი თასმა,

ყაწიმი, ქაშქანი, სამრველი

ბალთანი - ხმლის მოსართავნი

ბაწარაული - გრეხთი ნაჭვილი

ბერა - მომცრო, პირფართე,

ცალღესულა

გველისპირული -

გოთურგა - ხმლის საკიდი თასმა

გორდა - მოკლე ხმალი

დავითფერული - თავითფერული

დაშნა - მოკლე ხმალი, დაშლა

დაშნილ - დაშნა (სვან.)

ღვარი - ხმლის ტარის ღილი

ვადი, ვადა - ხმლის ვჯარედი

ვადაჯვრიანი -

თალხანი - ხმლის თასმის წასაწევ-

წამოსაწევი

თარანგი - ხმლის საღტე

იატავანი - გადრეკილი, ორპირა

კაკუბაში - ცული ხმალი

კალმიდი - კალდმი

კვინჩხა - ხმალი (მთიულ.)



კოტა - თიკებად გაშლილი ტარი  
 კულახმალი - მოკლე ხმალი  
 ლეკური - უვადაჯვრო ხმალი  
 მისრული -  
 ნაკუდაური -  
 ნიბნა - მოკლე ხმალი  
 პირი - ბასრი მხარე, შუფრა  
 საბარკალი - უნაგირზე დასაკრავი  
 მოკლე ხმალი  
 უვადაჯვრო -  
 ფრანგული - დედალფრანგული  
 რუსული, მამალფრანგული -  
 ევროპული  
 ქარქაში - სამკვეთლოთა ბუდე  
 ღარი - გასწვრივი ჩაღრმავება

### მასკილმები

აორი - ორღესულის სახეობა  
 აფთი - მახვილი ბრტყელი, ტარგრძელი  
 ბოლოკვეთილი -  
 ვაზრი - ვარზი, ცელისმაგვარი  
 მაქერა -  
 მახაირა -  
 მახვილი -  
 მუსრი - მახვილის ეპითეტია  
 ნიღრი - მახვილის ყუის გნდე  
 საგმირი - მახვილის ეპითეტია

ყუა - ხმლის უღესი მხარე  
 შამარი - ნესტარსა და ნიღრს შუა  
 შიშნა -  
 წვერი - დაბოლოება  
 წვერილა - ხმლის სახეა  
 ჭარული -  
 ჭოლაური - გამჭოლგამკვეთი  
 ხიპი - დაშნაცუდა, რეცახმალი  
 ხმაღჯოხა - ხელჯოხში შენიღბული  
 ხმლის ნატეხი  
 ხორასნული -  
 ჯაგურა - უფხო, ჩლუნგი  
 ჯანჯური - ბლაგვი ხმალი  
 ჯიგრაულა - ხმლის სახეა

სპათი -  
 ფინაკი -  
 ქუდაბეკური -  
 შიშყერი -  
 შუმტი - შუმტი  
 ჩელთი - ბრტყელი მახვილი  
 წოდგელი - ცელისმაგვარი  
 ჭაღვი - ერთგვარი ცელი  
 ხაფი - ქარქაში  
 ჯავარდენი - ჯავარიანი მასხალი

### ზარი

„ბეთლეჰემის კარსა ჰკიღია ვოჟა ჯურხაის ფარიო,  
 მაუგელის ომის წადილი, შააყრიალებს ქარიო“.

ხალხური

„შეჯდა (ვახტანგ მეფე) ტაიჭისა შეჭურვილსა ჯავშნითა, და აღიღო ფარი მისი ვიგრის  
 ტყავისა, რომელსა ვერა ჰკუეთდა მახვილი“ - გვამცნობს მემკვიდრე.

ფარი, როგორც იარაღი და მისი მოხმარების ტექნიკა უძველესი  
 დროიდან იხვეწებოდა ჩვენში. ლილოსა და კაჭრეთში ნაპოვნია ბრინჯაოს  
 ხანის მრგვალი ფარები. პეროდოტესა და ქსენოფონტეს მიერ აღწერილ  
 მოსხ, კოლხ, მაკრონ და მოსინიკ მეთოდებს მოწნული და  
 ხარისტყავადაკრული ფარები ეპყრათ ხელთ.

მინოსის სასახლის ფრესკებზე გამოსახულია ფარები, რომლებიც  
 მთელს სხეულს ფარავენ. გავიხსენით ჰომეროსის მიერ აღწერილი ჰექტორის ფარიც -  
 „ტყავადაკრული დიდი ფარი, ქვებით შემკული, ფარავდა ჰექტორს წვივებიდან  
 ყვრამალეობამდე“.

მარსის ქურუმები - სალიები წმინდა ფარებზე - ანილებზე მახვილსა სცემდნენ და  
 მღეროდნენ გაუგებარ ენაზე, რაც ამ რიტუალისა და სიმღერების უცხო წარმოშობაზე  
 მეტყველებს (გავიხსენოთ, რომ მარსი კოლხეთიდან წასული არეხის რომაული



# ფარები

ორკალიანი ხევისურული ფარი

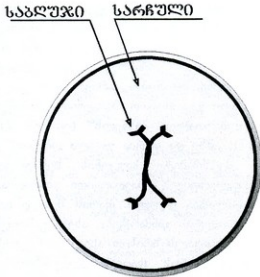
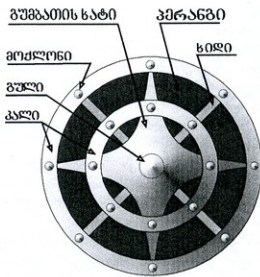

უბის ფარი



ფოთლისებური  
ფარები  
ფრესკიდან



ტყავის ფარები

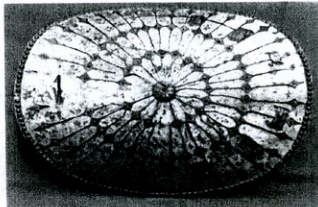



ნახევრულივით). ოვალური ანკილი ციდან დაშვებულად მიიჩნდათ. ამორძალთა ფარი კი ნახევარმთვარის ფორმისა იყო.

ფარს წინაპარი მხოლოდ მკვიდრი მასალისგან ოსტატურად შეკრულ იარაღად არ აღიქვამდა. ერთი თქმულების მიხედვით ქაჯავეთზე გალაშქრებული ხევსურთა ღვთისმშვილებისთვის ქაჯებს კატის თაგ-ფეხი დაუშენიათ, რისგანაც მოლაშქრენი გუდანიხ ჯვარ-ბაადურის ღიღ დელამფარს დაუცავს. აღნიშნულ შემთხვევაში დელამფარი მაგიური ამრეკლია. ამ მხრივ ფარის გასაძლიერებლად მასზე სხვადასხვა დამცავი ნიშნები იყო გამოხატული. ყველაზე თვალსაჩინო მაგალითია გუმბათის ხატი, რომელიც ამავე დროს დახვეწილი კონსტრუქციული ელემენტია ხევსურული ფარისა. როგორც I თავში აღინიშნა, ბერძნებმა კარიელთაგან გადაიღეს ფარის საბლუჯი და ფარზე გამოსახულებანი.

აქვე გავიხსენოთ რამდენიმე ამონაწერი ბიბლიიდან: „ჩემი ფარი ხელთ უპყრია ღმერთს, გულმართალთა მხსნელს“ (ფსალმ. 7); „უფალი ბურჯია ჩემი და ფარი ჩემი“ (ფსალმ. 27); „მზე და ფარია უფალი ღმერთი“ (ფსალმ. 83).

მეცხრამეტე საუკუნის ხევსურული ფარიკაობაში კი ფარი უკვე არა მარტო სრულყოფილი თავდაცვითი იარაღია, არამედ ხმალიან ერთად შეტყვის ორგანულ ნაწილადაც ქცეული. ფარის შემტევი იარაღად გამოყენებაზე მიანიშნებს სულხან-საბასეული კაპაპელტის განმარტება, ასევე გამოთქმა - „ჩაფარება“.

ამ თვალსაზრისით ასევე საინტერესოა უბის ფარი. გარდა პირველადი ფუნქციისა, რაც გულის არის დაცვას გულისხმობს, იგი ბრძოლაში დაკარგულ ძირითად ფარსაც ენაცვლებოდა. იყო შემთხვევები, როდესაც იარაღაერილ მებრძოლს მუხანათურად ესხმოდნენ თავს. მაშინ უბის ფარი რჩებოდა მის ერთადერთ იარაღად. მებრძოლი მას მარჯვენა ხელით იმიშვლებდა (გაიხსენეთ - ტალავარის საკინძე მარჯვნივ იკვრება) და არა მარტო ასაფარებლად, საცემად ხმარობდა.

ფარის ოსტატურ ხმარებაზე ერთი ასეთი ხევსურული გადმოცემაც არსებობს; ერთ ხანშიშესულ ხევსურს, ვინმე ჩაჩაურ არაბულს, ჩასციებია ორი ახალგაზრდა - შენზე ამბოზენ მაგარი მოფარიკავეო და მოდი დავკიმტკიცეო. ჩაჩაურს მობეზრებია მათი ახირება და უთქვამს - იარაღით შამამიტყვეთ და მე ფარის ამარა ვიქნებით. შეუტყეს და ეს ამხელა კაცი პატარა ფარს უკან ისე დაიმალა, ვერ იპოვნესო... ცხადია, ასეთი ლამაზი ფინალის შთამბრუნებელი მართლაც საარაკო ოსტატობა უნდა ყოფილიყო.

მოვიხსენოთ ნაწევტი XX საუკუნის დასაწყისში მოღვაწე რუსი მკვლევარის გ. ნ. პროზორიტელევის ნაშრომიდან „კავკასიური იარაღი“: - „ხევსურული ფარი და აბჯარი, ადრე ესოდენ განთქმულნი, ჩვენს დროში სათამაშოებად გვეჩვენება. ძნელი წარმოსადგენია, რომ ასეთი დამცავი აღჭურვილობა დანიშნულებას ამართლებდა, მაგრამ არსებობს მრავალი საბუთი იმისა, რომ ტყვია ვერ ზერტდა მათ.

მუზეუმში არის ერთი ასეთი ფართაგანი, აქლემის ტყავისა. თუმცა თექურია, მაგრამ სრულიად ივითურა მსგავსი კავკასიური ფარებისა. ამ ფარზე ჩატარდა ცდა. კაზაკმა ურიალნიკმა სასაზინო ნიმუშის კარგი შამაყი მძლავრი დარტყმა განახორციელა ტაბურეტზე დაღებულ ფარზე. შამაყა დაიმსხვრა, ფარზე კი უმნიშვნელო კვალი დარჩა.“

ბუჯლი - ფარის ხელმოსაკიდი

გირგოლი - ფარის რგოლი

გუმბათის ხატი - ხევსურული ფარის ცენტრალური რკალური ჯვარი

დარაკა -

დელამფარი - ფეხოსან იბერთა ღიღი ფარი, დელაფარი

ვეშაკი -

ვიგრის - ვეფხის, ზღვის თევზის თუ ხვითქის (ნიანგი) ტყავისა

კაპაპელტი -

მოწნული -

პელტი -

სვანური - (კონუსური)

უბის - მომცრო, ოვალური ფარი

ქურუბი - ფარის სამკაული, ქურუბი

ჩელტი, ჩელთი -



ცეტრი - ტყავის ფარის სახეობა

ხევისურული - ხიდებიანი ფარი, ტყავის და  
ლითონის პერანგებით, ერთკალიანი  
ორკალიანი, სამკალიანი

## მშვილდ-ისარი

მშვილდი უძველესი იარაღთაგანია. არქეოლოგიური მასალით ჩვენში იგი გვიანი პალეოლითის ხანაში დასტურდება. საქართველოში მშვილდის ერთ-ერთი პირველი გამოსახულება პატარა ხრამის ხეობის პეტროგლიფებში გვხვდება, რომლებიც მეზოლითის ხანით (10 000 - 6 000 წ. ჩვენს ერამდე) თარიღდება. ამ იარაღის დახვეწა-განვითარება მოიცავს კაცობრიობის ისტორიის უზარმაზარ მონაკვეთს - პალეოლითიდან XIX საუკუნემდე. ამდენად, შეიძლება ითქვას, რომ თოფის გამოჩენამდე ეს იყო პრაქტიკულად სრულყოფილი იარაღი.

ბრინჯაოს ხანის ერთ სარტყელზე გამოხატულია ადამიანის სიმაღლე მშვილდი, რომელიც მარტივი მშვილდის დარად, რკალივით კი არ არის მოდრეკილი, არამედ შუა ნაწილით საბამისკენაა შეზნეული, რაც იმის მაუწყებელია, რომ ეს მშვილდი შედგენილია. ეს კი ნიშნავს, რომ ჩვენში, უკვე ბრინჯაოს ხანაში, მშვილდი განვითარების საკმაოდ მაღალ საფეხურზე მდგარა.

საინტერესოა ამავე ხანის ისრის წვერებიც. მათ შორის ერთ-ერთის ფორმა აშკარად მიუთითებს, რომ იგი შხამში ამოსაწებად იყო განკუთვნილი. ამ თვალსაზრისით საინტერესოა სტრაბონის ცნობა - სვანები ისეთ საკვირველ შხამს ხმარობენ ისრებზე, რომ სუნითაც კი სტანჯავს იმათ, ვინც არ დაჭრილა.

ჩვენს წყაროებში თოფი XV საუკუნის მიწურულს ჩნდება, მაგრამ მშვილდი კიდევ დიდხანს არ თმობდა პოზიციებს. მშვილდის დამზადებისა და მოხმარების ცოდნა იმდენად მაღალი დონისა იყო ჩვენში, რომ თვით XIX საუკუნის ცეცხლსასროლ იარაღსაც კი უწევდა დირსეულ მეტოქეობას. შორისმსროლელობით იგი იმდროინდელ თოფს დიდად არ ჩამოუვარდებოდა, ხოლო სწრაფმსროლელობით კი აღემატებოდა კიდევ (დახელოვნებული მსროლელი წუთში ოცამდე ისრის გატყორცნას ასწრებდა). მოწინააღმდეგის დაზიანების თვალსაზრისით მას აგრეთვე გარკვეული უპირატესობა გააჩნდა - სამსტოვრო ოპერაციის დროს უხმაურო იყო, ხოლო საგანგებო შხამში ამოვლებული ისარი, მცირე განაკაწრის შემთხვევაშიაც კი, სწრაფ დამბლას იწვევდა.

მშვილდის მასალა მრავალგვარია. ვახუშტი ბატონიშვილი გუდამაყრის აღწერისას ამბობს: - „მშვილდმოქმედნი, აკეთებენ რქისაგან მჯიხვისა, თხისაგან და ხართაგან“.

დ. სალაძის ცნობით ზემო რაჭაში მას უნახავს 3 ადგილი სიგრძის რკინის მშვილდი, ორი არშინის სიგრძისა და ერთი გოჯის სისქის რკინისავე ისრით.

სირთულის მიხედვით მშვილდი სამ ძირითად სახეობად უნდა დაიყოს - მარტივად, რთულად და რთულშედგენილად.

- მარტივად ითვლება ერთი ტოტისგან გათლილი და დაბუშაბებული (ნაკელში, ღვინოში, ბუცში, ჭვავის ნახარშში და სხვა) მშვილდი.

- რთულ მშვილდს, რომელიც შედგება მერქნის ერთიანი ნაჭრისაგან, მარგი ქმედების გასაძლიერებლად დამატებული აქვს ლითონის სარტყლები, დახვეული აქვს მარღვი, მყესი, ტყავი, აშკი და მისთანანი.

- რთულშედგენილი მშვილდი იმდროინდელი ტექნოლოგიის თავისებური კრებულაა. მის საფუძველს წარმოადგენს რამდენიმე მტკიცედ შეწყობული ხის, რქის, ძვლის, ლითონის ფენების საკმაოდ რთული თანაწყობა. ამავე დროს, ერთად შეკვრამდე, თითოეულ ამათგანს დაბუშაბების საგანგებო ციკლი აქვს გავლილი.

მშვილდი და ისარი  
(ზოგადი აღწერა)



სვანური „ცხემაღ“

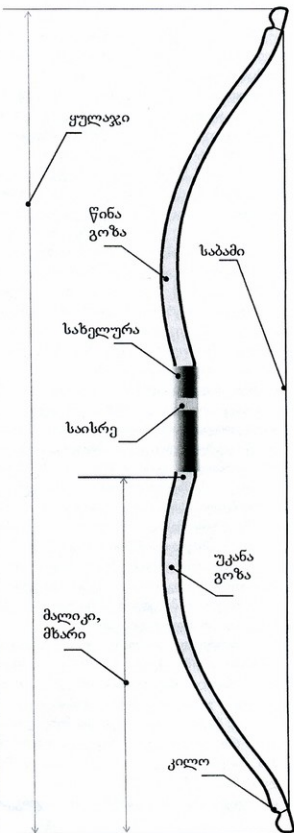



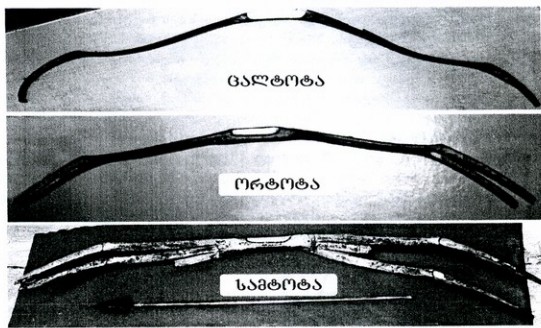

რაჭაში, სოფელ ფუტიეთში განხორციელებული „ფუსტელთა“ ეს უძველესი საბრძოლო რიტუალი - დევის დათრგუნვა ცეცხლმოდებული ისრებით, ჯერ კიდევ ორმოციოდე საუკუნის წინანდელ ხეთთა ქვეყანაში ჰქონიათ წესად.



ისარი: ცალკე ხელობა იყო ისრის გათლა. შესაბამის ილუსტრაციაში თავმოყრილი ისრის პირები ცხადად მეტყველებს, რომ ჯოლობორდს, ანუ ამ ხელობის აქვს ოსტატობა და ფანტაზია არ დაეწუნებოდა. ამასვე ადასტურებს სულხან-საბას სიტყვის კონაში მოცემული საკმაოდ მდიდარი მასალაც. საქართველოს ტერიტორიაზე ნაპოვნი უძველესი ისრის წვერი კაფისაა და პალეოლითის ხანას მიეკუთვნება.

ისარი შედგებოდა ბუნიკის, ზროსა (ოკა) და ფრთისაგან. სიგრძე მერყეობდა 60-დან 90 სანტიმეტრამდე, დანიშნულების შესაბამისად (მაგალითად შეჭურვილი მეტოქის, მხედრობის წინააღმდეგ თუ სხვა). ისართა ბუნიკებს მრავალგვარი ფორმა ჰქონდათ (რომბისებრი, ფოთლისებრი, პირამიდული და მისთ.). ასევე მრავალფეროვანი იყო ფრთის განლაგება (ბრტყელი, წახნაგოვანი, ლაპოტა და სხვ.). სხდასხვაგვარი იყო ბუნიკის ზროზე დამაგრების ხერხი (ჩამოსაცმელი და ჩასაყარი).

ზრო, როგორც წესი, მზადდებოდა მკვრივი, სწორფეროვანი მერქნისაგან, ან გამოიყენებოდა ახალი ამონაყარი, მსუბუქი, მაგრამ მაგარი, რბილი გულგულაით. საფრთე მასალას წარმოადგენდა მტაცებელ ფრინველთა (არწივი, მიმინო, სვაივი, ორბი და სხვ.) თბე (ფრთა). თბე აუცილებლად ერთი მხრისა უნდა იყოს.

ხშირად ბუნიკს ზროზე არამყარად ამაგრებდნენ, რათა ისრის ამოძრობისას სხეულში ჩარჩენილიყო.

- |  |  |
|--|--|
| აჯის მშვილდი - რქის მშვილდი                            | - ქასაგანი - ისრის სახეა   |
| ბზაკალი - მშვილდის სახეა                               | - ქებიური - უგრძესი, ფრთამაღალი, პირდიდი ისარი,                  |
| ბოძალი - კონდახიანი მშვილდი                            | - ქიბორჯი - მომცრო, პირგანკბულები, სარჩასათვით                   |
| გოზა - მშვილდი სახელურიდან მწვერვალამდე                | - ღრჯა - ყოდალის უგრძესი, წვერმწვეტი, ჯვარედან ჩხირდასხმული      |
| დიხაშვილი - მახეშვილი                                  | - ყოდალი - კოდალი, სარჩისხელა, სამფრთიანი, უპირო, წვერმრგვალი    |
| ზრო - ისრის ტანი, ოკა                                  | - წებულა - ოთხფრთიანი ისარი, დაწებებული ფრთებით                  |
| ზუზია - გესლი სწრაფმაკვდინებელი                        | - წინწკიტელა - საწვევი ისარი                                     |
| თბე - ფრთა   | - წიფხა - ისრის სახეა  |
| თეთიკი - სასხლეტი                                      | - წიწკა - საყმაწვილო, მარტივი                                    |
| ისარი - ზოგადი სახელი:                                 | - ცერა -   |
| - აქოქი - სასულეთი სასროლი                             | - ცხვი - ისარი (სვან.)   |
| - აღრაბი -   | - ჯლა - წებულას ბუნიკის სახე, კილო - მშვილდის საბლის ჩასაგდებელი |
| - ბორბალა -  | კიბი - მშვილდის დახდითი ჭერა                                     |
| - ბოძალი - პოწალი, ბორძალი, ქებიურივით პირდიდი, ორკაპა | ლაამბი - სუფქის თასმა, ლარი, საბამი, უფრო ძროხის ტყავისა         |
| - გეზი - უფრო, უპირო                                   | მენიჯგორე - ისართა გამგებელი                                     |
| - კონკო - მასრით ბუნისმაგიერ                           | ნაკაპარი - კაპარჭი, ისართა ქარქაში, ნიჯგორი                      |
| - კოპული - ისარი (მეგრ.)                               | ოდრიკალი - მოღრეკით დაბმული                                      |
| - ლიბანდაკი - საყალნოზე მოკლე                          | ოხია - მშვილდისარი (აჭარ.)                                       |
| - ნავაქი - მცირე ისარი                                 | სამალი - რკინის ღარი, მტკავლიანი                                 |
| - როხნო - მძიმე ისარი, როკნო                           | ისრის სასროლი  |
| - სანადირო - ქებიურივით                                | სასაგნო - ასაბადი, სამიზნის ადგილი                               |
| - სარჩა - ისარი ზომიერი, პირმობტყე, ფრთამობტყე         | სასროლეთი -  |
| - საყალნო - ფრთადაბალი, პირწერილი                      |  |
| - სეფქა - ფრთამაღალი, გრძელი                           |  |
| - სტუპალა -  |  |
| - ტლიკვი - უგრძლო სეფქა                                |  |
| - ფერცხალი -   |  |

## ისრის პირები

ქალცეღონისა და ობსიდიანის  
პირები, ძვ. წ. XV ათასწლეული



ბრინჯაოს ხანის პირები  
ძვ. წ. III ათასწლეული

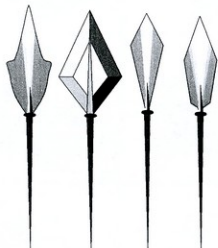

ისრის პირები მესტიის  
მუზეუმიდან

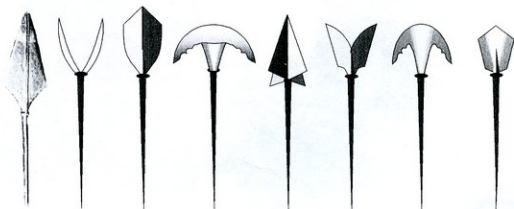
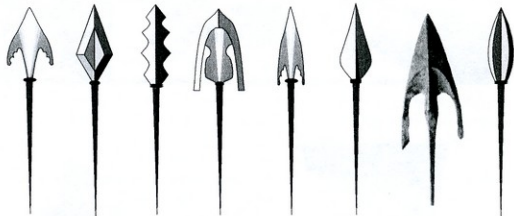
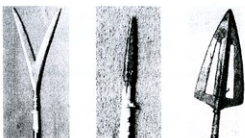



მშვილდის მოჭიდვის ჯობიერთი ხეობის რეკონსტრუქციის  
გეგმვა

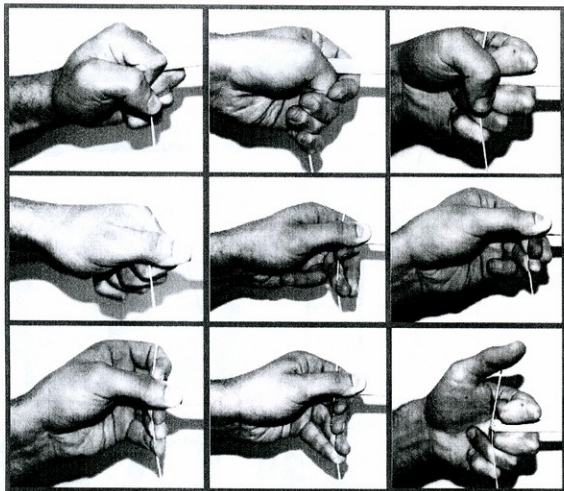



სასულე – ჩაბერვით სასროლი იარაღი  
 სასხლეტიანი – ხეც. კონდახიანი  
 მშვილდი  
 სასხრტი – დასასხლეტით სასროლი  
 საფრთე – საისრე ყობული  
 საჩევეი მშვილდები – წიკაურტანა,  
 მშვილდკოდალი, ბზეკალ-კოდალი  
 სახელურა – მშვილდის გოზებშუა  
 ფეშრი – მშვილდის დაძაბვა  
 ქოჯო – ისრის კონა, ქეში  
 ღაღე – ფრთა (სვან.)  
 ღანკი – სანიშნე ოდიშისა და აფხაზეთში  
 ღებები – ფრთის ღერო

ყია – კილო, რთაც ისარი საბაძს  
 ებჯინება  
 ყულაჯი – მშვილდის სიგრძე, გაშლილი  
 ხელების ზომა  
 შეგებულო – საისრე ტოტი  
 შქეილი – მშვილდი, ქაშქენიდი  
 ჩალხი – მაგარი მშვილდი  
 ჩარსავი – მშვილდის შალითა  
 ცხემად – სვანური კონდახიანი მშვილდი  
 ხელკოტალი – ბზეკალკოტალი  
 ხილიფა – მშვილდის ქარქაში  
 ჯილამშვილდი – დასავები მახემშვილდი  
 ჯინაშული – მშვილდი (ლენჩ.)  
 ჯოლბორდი – ისრის ოსტატი

### მოზიღვის სახეები

1. წიკუთ მოწევა – საბაძი გადის ჯიგვსა და სალოკ თითებზე
2. უბრალოდ მოწევა – ერთეება თითნიკაც
3. მჯილით მოწევა – სალოკსა და შუათითს შორის
4. ჯიგვეური – საბაძი გადის ჯიგვის პირველ სახსართან
5. მუჯუგნით – საბაძი გადის სალოკსა და ჯიგვს შორის
6. წოლელა – ებჯინება ფეხებს და იზიდება ორი ხელით
7. ფეხდაბჯენით – უძველეს წყაროებში აღწერილი ხერხი

### სატყორცნი

ქვის სატყორცნი იარაღის ხმარების ტექნიკა განსაკუთრებითაა განვითარებული იმ მხარეებში, სადაც, სიღარიბის გამო, სხვა იარაღზე ნაკლებად მოუწევდებოდათ ხელი. თუმც კი, ამ ფრიად მოსახერხებელი და ეფექტური იარაღის ფლობაზე არცერთი ფენის მეომარი არ ამბობდა უარს. შურდული თვით სამეფო გერბზეც არის გამოსახული.

ეს საკითხი ჯერაც არ არის ჯეროვნად შესწავლილი. არადა, სწორედ კაცის მიერ ნასროლი პირველი ქვა არის წინამორბედი ყველა იარაღისა.

საქართველოში ოდიშთან იმართებოდა შეჯიბრები ლოდის შორს გადაფეხვაში და ფალავნებაც ძალზე დაფასებულნი გახლდნენ. ასევე პოპულარული იყო მცირე ზომის ქვის მიზანში და სწრაფად სროლა. ასეთი გადმოცემაც კი არსებობს - ოკრიბელისთვის ბიჭობა ის არის, ყანაში მწყერი რომ აუფრინდება, ქვის ასაღებად მერეუა დაიხაროსო.

„აღივსო უცხოთა ჭურჭლებითა საბრძოლველეთა თვითა სახეთათა, ქოსთა და ფილაკავანთა“. – წერს დავითის ისტორიკოსი დიდგორის გამარჯვების შესახებ. საინტერესოა, რომ ფილაკავანი, ანუ სიმაგრეთა შესაბუნსრი ლოდსატყორცნი მანქანა საკმაოდ იმეათად მოიხსენიება ჩვენს წყაროებში. ფრანგი მოგზაურის ფაკ ფრანსუა გამბას ცნობით „...ილორში არის კიდევ ერთი უძველესი ეკლესია, სადაც სულ რამდენიმე წლის წინათ იდგა კატაპულტები, ურნალები და სხვა საომარი იარაღი, რომელსაც თოფის წამლის გამოოვნებადვე იყენებდნენ...“ (XIX სკ-ის ოციანი წლები)

თუ რა მახვილგონივრული განვითარება ჰპოვა ქვასატყორცნმა იარაღმა ჩვენში, ამის მაგალითად რაჭული ხრიკოლა კმარა. ეს არის ღრუ ცილინდრი, გვერდით გაჭრილი ღარი. მასში წინასწარ ლავდება რამდენიმე ქვა. ბოლოსწინა ფიქსირდება ცერა თითით, ბოლო კი დაქნევით გაიტყორცნება, მერე შემდეგი და ასე შემდეგ. ამ და სხვა,



### სატყორცნები

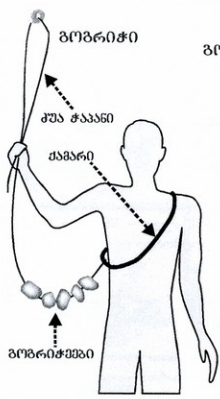

#### გოგრიტეფი



#### კულბავარა



#### უკვერო სრიკოლა



#### გვრიტილა

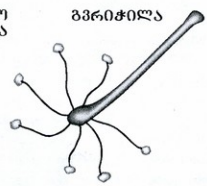

#### ოშანლი

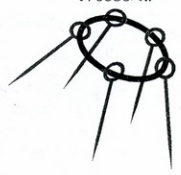

#### ფაფანაპი

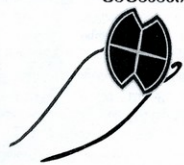

#### ფილაკვანი

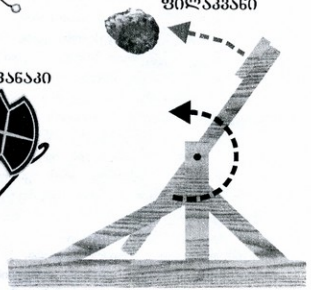



მეფურღულე  
(შუა საუკუნეების  
ქართული მხატვრობა)



ფურღულესანი  
სპანი  
(ღრმ ქრისტეფორე  
კასტელის ჩანახატი,  
XVII საუკუნე)

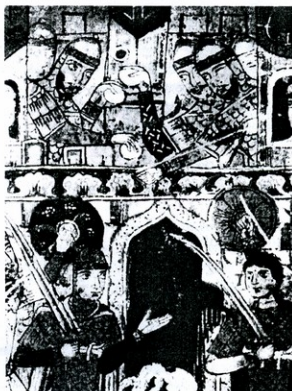

მეციხოვნევი ძვას  
უფენე მოიერიშეთ  
(შუა საუკუნეების  
ქართული მხატვრობა)



უაღრესად საინტერესო ქვასატყორცი იარაღების: რიკტაფას, რიკოთფას, გოგრიჭის და გვრიჭილას შესახებ მოთხრობილია მამა ავთანდილ გიორგობიანის გამოკვლევაში ნ. ქვიციანი კულტი და ქვის საბრძოლო იარაღები“. მოვიხმით მცირე ნაწყვეტი ამ სტატიიდან:

„ - წარსულში არსებობდნენ საკმაოდ დაოსტატებული მეშურდულე ფალანგები, რომელთა ხელში ქვის სატყორცელს ფილთა თოფზე და მშვილდზე ნაკლები ფასი არ ჰქონია. იამა არჩაქაძის გადმოცემით, ქართლიდან ფუტიეთში მომავალთ, გარესამუშაოდან მობრუნებულებს, ჭერათხევეში (იმერეთი) ოთხი კბილვამდე შეიარაღებული ყაჩაღი დახვედრია გამარცხის მიზნით. აქაც მეშურდულე არსენას დიდ გაწაფულობას თავისი საქმე უქნია, ქვით დაფინთიხებული ოთხივე ყაჩაღი უსულოდ ჩამოუგდია ცხენიდან.“

ბუბა გოგრიჭა – აყით მოკენჭილი  
თიხის გოგრიჭა

დებრუნებული – ტყორცის სახეა  
გვრიჭილა – სატყორცი (რაჭ.)  
გოგრიჭეები – სატყორცი ქვები  
გოგრიჭი – ქვასატყორცი (რაჭ.)  
კბილი – რიკოთფას კაბი  
კუდბაწარა – თოკობმული ქვა  
მოქნეული – ტყორცის სახეა  
რიკტაფა – ქვასატყორცი (რაჭ.)  
რიკოთფა – ქვასატყორცი (რაჭ.)  
სათიფე – ხრიკოლას გვერდითა ხვერელი  
ფაფანაკი – შურდულად ხმარებული  
თავსარქმელი

### ძეგბი

არმანი –  
გორმეხი – უსწორმასწორო ქვა  
გოხი – ქვიტიკირისნაირი  
გურნა – მრგვალი ქვა (სვან.)  
კაპანი – მსხვილი ღორღი  
კასილი – ხეხი, მაგარი ქვა  
კაჭარი – რიყის ქვის ნაირი  
კოხი – მქისე ქვა  
ლოღი – დიდი ქვა  
რიყე – ჭერეხი

ფილაკვანი – ფილაკვანი, ლოდსატყორცი  
მანქანა,

ქამარი – გოგრიჭის მხარილივია ღვედი  
ღველეტი – რიკტაფას კბილების მოსაჭერი  
ღვედი  
ყოტაში – პატარა შურდული  
შურდული – თოკი ქვის ბუღით (მოლტი,  
დაწნული, ნაქსოვი)  
ბუაჭაპანი – გოგრიჭეების ასახმელი თასმა  
ხვერელო – ხრიკოლას ცილინდრული ღარი  
ხრიკოლა – ქვის სატყორცი ღრუ კეტი,  
არსებობს უკვერო და კვერიანი. ეს  
უკანასკნელი საცემადაც გამოიყენება

სავორავი – დასავორებელი ლოღი  
სალა – ბრტყელი ქვა  
სიბი – გლუსუნი ქვა  
სოპი – ლოღისნაირი  
ღორღი – მსხვილი ნალეწი ქვა  
ქარწაბი – ქარწაბია, მინისებრი  
ჩიკორი – დიდი მრგვალი ქვა  
ჩიშლი – შავი სიბი  
ჭალანგარი – მდინარის მაგარი ქვა  
ჭყერი – სიბის ნატეხი

### ცმცხლსასროლნი

„საცაა თოფი იჭექებს, კვამლი შაჯდება კვამლში.“

ვაქა

არჩილ მეფე ზნეთა აღწერისას ამბობს – ახლა დაუცადი მსროლელობაც ზნედ ითვლებაო. მართლაც, ცეცხლსასროლი იარაღის შემოსვლამ ძლიერ იმოქმედა ტრადიციებზე. ხალხურ საგმირო პოეზიაში ნათლად ჩანს, რომ თუ ადრე ხმლით ტყეება ითვლებოდა ვაჟაკობად („მაღვით ვინც მტერი მტერს მოკლავს, ის ქალს ვითა სჯობს თიანასა?“),



თოფის დამკვიდრებასთან ერთად ჩასაფრება და მარჯვედ სროლა იქცა ზოტბის საგნად. ცეცხლსასროლი იარაღი ასევე აირეკლა ჩაცმულობაზე (ჩოხაზე გაჩნდა ქამარსტრეფი იგივე სასწრაფო) და არქიტექტურაზე (კოშკებს გაუჩნდა ვიწრო სათოფურები).

მართალია მშვილდი ჯერ კიდევ უფრო სწრაფმსროლელი იყო, მაგრამ ახალი იარაღით ჩვენი წინაპრის დიდ დაინტერესებაზე შეტყვევებს ის ფაქტიც, რომ გარდა შავი ღენტის წარმოებისა, ვახტანგ VI-ს, ნაშრომში „წიგნი ზეთების შეზავებისა და ქიმიისა ქმნის“, თოფის წამლის დამზადების ქართული ხერხიც აქვს აღწერილი.

ხალხურ პოეზიაში არის რამდენიმე მაღალმხატვრული სახე, რომელიც ტოლს არ უღებს ეპიგრაფად მოყვანილ ვაჟას სტრიქონს. ვთქვათ ასეთი: „დაყარაინ თოფები, აღი ახვიეს პირსაო, ხირიმი უშიშისა ბისნის დაარღვეეს ჩრდილსაო“, ან კიდევ: „დატყვრა და დატყვრა თოფები, ბოლი გეგბა წყალზედა, გადად-გადმოღის ტყეიაი, როგორც ფუტკარი სკახედა“.

აქვე უნდა გავიხსენოთ პ. ჩხიკავის დოკუმენტური მოთხრობა „ნაბიჯები“, რომელმაც მრავალი საოცარი ამბავი შემოგვინახა თავისი დროის უბადლო მსროლელის დათიკო შევარდნადის შესახებ.

თუ XIX საუკუნის მიწურულს მოღვაწე რუს იარაღთმცოდნეს გ. ნ. პროზრიტელევს ვერწმუნებით, რუსეთ-კავკასიის ომში რუსულ შეიარაღებაში არსებული თოფები საბრძოლო თვისებებით აშკარად ჩამოუვარდებოდნენ კავკასიურს და ეს ომის შედეგსაც ეტყობოდა. ვითარება შეცვალა დიდი რაოდენობით „შტუცერის“ შესყიდვამ რუსთა მიერ.

პროზრიტელევის სიტყვით: „ - კავკასიური შაშხანა დიდი ღირსებით გამოირჩეოდა. პირველყოვლის ძალზე მსუბუქი იყო. მთიელებმა, უწინარეს, ვიდრე რუსები ქვეითი ჯარის თოფებს დახვეწდნენ, თავიანთი თოფები ხრახნილლულიანი გახადეს და ამით შორსმსროლელობა მიანიჭეს. კავკასიური შაშხანა სამიზნის მოწყობილობითაც ბევრად აღემატებოდა რუსულ ჯარისკაცულ იარაღს შტუცერების შემოღებამდე. ისიც უნდა აღინიშნოს, რომ მთიულური შაშხანა არასოდეს გახეთქილა.“



საარაკო ჩუბინი დათიკო შევარდნაძე

ანდე - იარაღის ბუდე  
 აინალი - ერთგვარი თოფი  
 არშავი - თუთიის ტყვია  
 არშავიანი - ერთგვარი თოფი  
 ბეზი - ღენტზე დატკეპნილი ჭინჭი  
 ბოყვიჩა - მაჩვის ტყავის ჩანთა,  
 სინესტისგან დამტკავი  
 ბურა - ერთგვარი ფალიანი თოფი  
 ბუჩა - ერთგვარი თოფი  
 დამბანა - მოგრძოლულიანი ხელმეზა  
 დგუში - ზუმბა, გეზი, თოფის გასატენი

დიბლოგი - დიგლოგი, დუგლუგი, ხეტარი,  
 კონდახი  
 დურდურა - ზარბაზანი  
 ერეჯები - ერთგვარი თოფი  
 ვერძი - თოფის სამკაული  
 ზამბურაკი - მცირე ზარბაზანი  
 ზარბაზანი - მსხვილფალიანი  
 თოფელა - ხელთოფა  
 თურგანი - დიდი თოფი  
 კასელი - თოფის სამკაული  
 კორა - მიზანში ამოსადები  
 კუთხვა - ლულაწახანავა (სვან.)

ლალუმი – ლაღმი, ნაღმი  
 ლულა – თოფ-ზარბაზნის ტურნი  
 მაჟარი – ერთგვარი თოფი  
 მაჭახელა – კაჟიანი თოფი  
 მუხტი – ფეოქებადი მასალის ოდენობა  
 ფაკანი – მსხვილი ტყვია  
 სავაზნე – ვაზნებიანი სარტყელი  
 საკუთონი – დენთის ჭურჭელი  
 სამასრე – საქილე, სასწრაფო  
 სამიზნე – ჯილდა, სანიშნე  
 საპირისწამლე – თოფისწამლის  
 ჭურჭელი  
 სართოვლა – ხელთოვა  
 სასხლეტი – ჩახმახის ამძრავი  
 სიათა – თოფის სახეა

ფეშანგი – ტყვია (ფერეიდ.)  
 ფილთა – თოფის სახეა  
 ფინდიხი – მსხვილი ტყვია  
 ფიშტო – დამპაჩასავით  
 შაშხანა – თოფის სახეა  
 შუშუნა – ცეცხლის სათამაშო  
 ჩარმა – თოფის სახეა  
 ჩოქელა – სასროლი ღვოში  
 ჩუბინი – დაუცავი მსროლელი  
 ძეგლიგი – თოფის სახეა  
 ხარა – ხართოფი  
 ხირიმი – ინგლისური თოფი, შემოდიოდა  
 ყირიმიდან  
 ზორსი – ჩახმახის მოსაშლელი

## სატურქული

„ჩვენი ბატონი ერეკლე ერთი პატარა კახია,  
 ჯაჭვის პერანგი ჩააცევს, გაჰკრა ხელი და გახია.“  
 ხალხური

საჭურველის შესახებ მოპოვებული მასალა ცხადყოფს მისი დამზადებისა და მოხმარების უძველეს და მაღალ კულტურას. თრიალეთში ნაწარმოები გათხრების დროს ნაპოვნია ძვ. წ. III ათასწლეულის ბრინჯაოს მუზარადისა და ფარაგის ნაშთები, ხოლო ვანში – ბრინჯაოს საბარკალი და საჩერნე.

ბერძნული მითის თანახმად აიეტს ომის ღვთაება არესის მიერ ნაპოშები ოთხჯილიანი ოქროს მუზარადი ეხურა.

ქართულ ზეპირსიტყვიერებაში მრავლად გვხვდება შეგონება, თუ რაოდენ აუცილებელია საჭურველის თითოეული ნაწილი. მეომრის დაღუპვა ხან სამკლავის, ხან საბარკულის, ხანაც ჩაჩქანის უქონლობას ბრალდება. ამ საკითხზე თვით არჩილ მეფეც კი ამახვილებს ყურადღებას - „უმუზარადოდ ომს შესვლა კარგთა კაცთაგან ავიო“ (თუმც კი, ამავე დროს, გიორგი სააკაძის გამორჩეულობის ხაზგასასმელად არჩილს „გაბაასებაში“ უწერია: - „მოურავმან იმ ომზედა მუზარადი არ დაიდგა, თქვა, „რა მიცნას ყიზილბაშმა, ბრძოლად ახლოს ვინ მამიდგა“-ო).

ზოგი საჭურველი, დამზადების სირთულის გამო, საკმაოდ ძვირფასიც იყო და მასზე არც თუ ბევრს მიუწვდებოდა ხელი. მაგალითისთვის ავიღოთ ჯაჭვის პერანგი. იგი ასე ათასზე მეტი რგოლისგან იქსოვებოდა და თითოეული რგოლი შედუღებული იყო, ან მოქლონილი. წარმოადგინეთ, შუა საუკუნეების ტექნოლოგიით რა შრომას და დროს მოითხოვდა წარსათანადო მავთულის დამზადება, შემდეგ ზომაზე დაჭრა (რგოლები სხვადასხვა ზომისაა), დახვევა, თავების დაბრტყელება, დახვრეტა, ფარეშის (მოქლონის) დამზადება, ჩაქსოვა, მირგება, ფარეშის გაყრა და მოქლონვა. აღსანიშნავია, რომ ამ ოპერაციათა უმეტესობას ქალები ასრულებდნენ. ერთი წყაროს მიხედვით XV საუკუნეში ჯაფარიძეებისთვის სვანებს თითო ტყვეში თითო აბჯარი გადაუხდათ.

ვახტანგ გორგასალს ჯაჭვის პერანგი ემოსა. სწორედ ამავე პერიოდის ურბნისის არქეოლოგიური მასალითაა დადასტურებული მეომრის ეს სამოსი. იმდროინდელი წყაროებიც საინფორმაციას გვაწვდიან ქართული ლაშქრის აღჭურვილობაზე. ცნობილია, რომ ქართლის სამეფოს ლაშქარში უმთავრეს როლს ასრულებდნენ „ცხენთოროსანნი“ და „ჯაჭუ-ჩაბალაზოსანნი“, ანუ ცხენიანად შეჭურვილი მხედრები,





კოტე როლოვაშვილი



გიორგი ბაგზარია



83 წლის მძიმეი ჯგერენია  
იხმნებს შორეთს

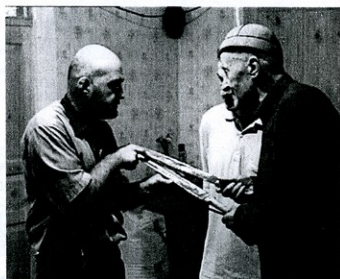

ვალე პირველი



გურამ ძაჯაია



ალექსანდრე ღარსაველიძე



ნიკორეშიძის მოძვარი  
გამა აპთანდლი (ბიორგოზიანი)

ანგო პირველი ხსნის  
„ლიბრეტილის“ ილუმინ



რეზო გულბანი (უდაბნო) ახალგაზრდა  
მკვლევარ დავით გულბანს გადსცემს  
„ლიბრეტილის“ ილუმინ

გაქმდელი იოსებ ნიკორაშვილი  
( გურჯაანი)



რომელნიც უმთავრეს დარტყმას აყენებდნენ მტერს. მათ შემდეგ ბრძოლაში ერთვებოდნენ ქვეითნი და ბოლოს მსუბუქად აღჭურვილი მხედრები, გატეხილი და შუშქვითი მოწინააღმდეგის დასადევნებლად და საბოლოოდ დასათრგუნად.

ჯაჭვის პერანგი დამცავი ფუნქციის მატარებელია და, ამდენად, სავსებით ბუნებრივია ერთ შემონახულ ნიმუშზე, ალექსიანდრე მეფის კუთვნილ პერანგზე დამცავი სიმბოლოების - კაცისსახიანი შხისა და მთვარის გამოსახულება. ეს ნიმუში საინტერესოა უფრო იმით, რომ იმეორებს ხალხურ ლექსში თორღვაზე გამოსახულ ნაწილებს - „მარჯვნივ მზე წერებულიყვა, მარცხნისკე მთვარის ნალიო“. წერებულიყვა თურმეს გულისხმობს, რადგან ეს სიმბოლო „ნაწილიანებს“ სხეულზე (მეტწილად ბეჭთა შესაყარზე) ჰქონდათ გამოსახული და ნანახი არავის უნდა ჰქონოდა, თორემ „ნაწილიანი“ დაიღუპებოდა. ჯაჭვის პერანგზე მათი ლიდა გამოსახვა კი ალბათ იმაზე მეტყველებს, რომ პატრონს ტრადიციამი ფორმალა აინტერესებდა და არა შინაარსი.

აბჯარი - ჭური, საჭურველი, სილალი, ჯაჭვის პერანგი, საფარველი, ჯაგმანი. გამოიყოფა 5 სახისა:

სამანქანი - ჯაჭვის თავი მრგვალი, სამფარეშოსანი, შიგნით ნიკარტოვანი, გადაგრებით ძნელად გასატეხი;

ზეიდალი - სამანქანის მსგავსი, თითო რივი მთელი თვალი, უფარეშო, თითო - ფარეშოსანი;

ხოსროვანი - მსგავსი ზეიდალისა და ქვედა პირი ღარღაროვანი;

ქირაფქა - მობრტყე ჯაჭვის თვალი, ფარეშოსანი, რბილბასრი და უფრორე ბასრი, გადაგრებით ადვილად გასატეხი;

ჯაბალა - ქირაფქის მსგავსი, ჯაჭვის თავი მრგვალი, ზოგი ფარეში მრგვალი, ზოგი ეკლებრივი;

ალმაჭური - ძლიერი შეჭურვა

ანჯარი - აბჯარი (მეგრ.)

ბეგთარი - მორკინული საცმელი, ვეფთარი

ზალტე - სამაჯური

ზარადი - ზუჩის ჯაჭვი

ზოსტარი - ქამარივით

თავსაჭურველი:

- აჩხაბერი - ზუჩი პირ დევის სახე;

- კვერცხი - მხოლოდ თავსარქმელი პოლოტიკი;

- მუზარადი - პოლოტიკი წინ და უკან გრძელი ზარადით;

- ჩაფხუტი - უზარადო, საცხვირითი;

- ჩაქანი - თხემზე მცირე პოლოტიკითა და მცირე ზარადით;

- ჩაბალახი - ლიტონი ჯაჭვის, უპოლოტიკი;

თორნი - ჯაჭვის სამოსი

იალმაგი - ალმაგი, ჯაჭვს ზემოდან ჩასაცმელი

მარცოლი - ჯაჭვის თვალი

მიგრი, ვიგრი - რაღაც ცხოველის ტყავი

პოლოტიკი - რკინის ფიცარი

საბარკული - ბარკლის ჯაგმანი

საბეჭური - ბეჭის ჯაგმანი

საბუზარი - საფუხრე, ქური, თათური, ჯაგმანიანი თათმანი

სამანდრო - ელვარე საჭურველი

სამუხლე - მუხლის ჯაგმანი

სამხრეული - მხრის ჯაგმანი

საქონე - საპონის ჭურჭელი

საყირმურზა - სატაბუხე პოლოტიკი

საჩერნე - საწვივე აბჯარი

სირსიტი - ჩაქანქვეშ დასახური

ტალიკი - აბჯრის ბუდე

უმბონი - ბრინჯაოს ქერცლი

ფარეში - ჯაჭვის თვლის ჭანჭიკი

ქაფი - ჯაგმანთა სამხარილდე

ყრილი - ჯაგმანს სადა თვალი აკლდეს

წრიაპი - კბილებიანი ტერფზე ამოსაკრავი

ზუფთანი - ჯაგმანზე საცმელი

ხელნავი - მკლავის ჯაგმანი

ვაჟა მუზარადით



საქურველი  
(წოგალი აღწერა)

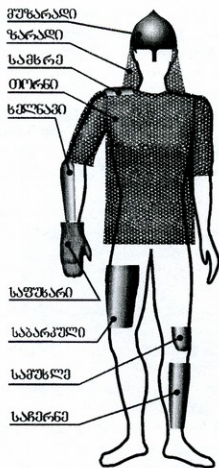

სამკლესიო მემართა ჯვრები და გულსაკიდეები



ალმესანდრე მუვის ჯაჭვი



ხელნაჭი



გუმთარი

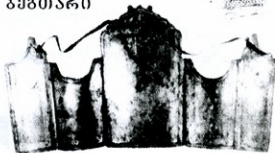



## თავი V

### სწავლება

მენაქი, სეფური, სხელი, სამოსი-აღკაზმულობა, ხელოსნობა, მკურნალობა, გარისობა;

„ყრმა სწავლაში მომშვიდლების, რკინა ცეცხლში გარბილლების“  
დავით გურამიშვილი

სადღესოდ დამუშავებული მასალის საფუძველზე გამოიკვეთა პირველი რიგის ამოცანები, რაც შემდგომი წინსვლისთვისაა აუცილებელი. საკლებო საქმიანობა დაახლოებით ასე გამოიყურება:

1. საწყისი მომზადება: საბავშვო თამაშობანი, ზოგადი სეფური, ცურვა, ვარდები, საჩვევი იარაღის დამზადება და ათვისება;
2. ზოგადი განათლება: ისტორიული, ფოლკლორული და ეთნოგრაფიული მასალის კვებისა და მკურნალობის ცოდნის, ლექსიკური ერთეულების მოძიება წყაროებსა და ექსპედიციებში, მოპოვებული ინფორმაციის მოწესრიგება და სასწავლო მასალად ქცევა;
3. მორკინეს გამოზრდა: მონაცემთა და მიდრეკილებათა ბაზაზე განვითარების მიმართულების არჩევა, შესაბამისი სეფური, ფუნდრუკი, პაექრობისა და მსაჯობის წესების დადგენა და ამ წესრიგით სათანადო ხარისხთა (მენაკთა) მინიჭება, საბრძოლო როკების აღდგენა და შეტანა სეფურსა და ასპარეზობაში;
4. გუნდური თამაშები: სახიობა, ასპარეზობა, საცხენოსნო სახეობანი, გუნდური ჭიდაობა და გუნდური კრივი;
5. იარაღი, სამოსი: საჩვევი და საპაქეო იარაღის ნიმუშების შექმნა და ხმარების წესთა აღდგენა. სამოსის, აღჭურვილობისა და აღკაზმულობის შესაქმნელი სახელოსნო ცოდნის აღწერა;
6. რკინებათა სახეები: ჭიდაობის, კრივობის, ფარიკაობის, ხანჯლაობის, კომბლაობის, ბურთიან თამაშობათა და სხვა სახეობების თავისებურებათა კვლევა, ილეთების აღწერა-მოწესრიგება;
7. ხელონარული ბრძოლა: პროფესიონალ სამხედროთა მომზადების სკოლის შექმნა, სამხედრო-გამოყენებითი თვალსაზრისით აუცილებელი ცოდნისა და ჩვევების ათვისება, გარისობა, თანამედროვე სისტემების შესწავლა;

განსაკუთრებით საშურ საქმედ შესაძლოა გამოიყოს შემდეგი:

1. საქართველოს სხვადასხვა რაიონებში ექსპედიციების ორგანიზება და არსებული მასალის გადატანა ვიდეო და ფოტოფირებზე;
2. აღწერა, განწესრიგება და თემების დამუშავება საბრძოლო ილეთების, იარაღისა და აღჭურვილობის, ტერმინოლოგიის, ტრავმის მკურნალობის, სარიტუალო კულტურის, შერკინების სახეობათა კლასიფიკაციის და მრავალი სხვა მიმართულებით;
3. მოქმედი ვგუფების შემოსვა და აღჭურვა კუთხურ თავისებურებათა შესაბამისად და ამ ბაზაზე საჩვენებელი გამოსვლების პროგრამის მომზადება, რასაც უდიდესი მნიშვნელობა აქვს აღნიშნული საქმიანობის პროპაგანდისთვის;
4. მეთოდმასალის გამოცემა, დოკუმენტური, სასწავლო-მეთოდური ფილმებისა და კომპიუტერული სლაიდფილმების შექმნა ფიზიკური აღზრდის ეროვნული სისტემის სასკოლო პროგრამაში შეტანისათვის თეორიული საფუძვლის მოსამზადებლად;
5. სახელოსნოს გამართვა, რომელიც კლებებს მოამარაგებს საჩვევი იარაღითა და აღჭურვილობით;



მასწავლებლები



ავთო სოსურაშვილი  
(უკანა ფშავი)



გიორგი გველუკაშვილი  
(თუშეთი)



გივი ფიკლაური  
(როშკა)



სტეფანე ბალაშვილი  
(გალე)



შალვა ავსალანიშვილი  
(გორისციხე)



მამთარ მამიშვილი  
(ალუტი)



დავით გოგოჭვრი



თოთია ალულაშვილის ფარიკაობის  
გაკვეთილი (გამარჯვება)

## მასწავლებლები



ვანო ტყალავა ცხემადით  
(სპანეთი)



მარიული ტილაურის  
უბაღლო ფალავანი  
სიმონ მაისურაძე



გურამ კიპალიშვილი  
ძალაქური კრივის ოსტატი



„სამგოს“ პატრიარქთა - ქრისტეფორე და აბაკი ნინიაშვილების  
სამახსოვრო ფოტო მგელმეგრ კობა ჭუმუბურიძისთან ერთად



გიორგი ზირცხელანი (მესტია)  
ლაშა კობახიძის გადასცემს  
ხანჯალაობის ილუმის



75 წლის გიგა არაბული  
(როშკა) ხმაღჯოცხათი



## მენაკები

ნებისმიერი სახეობის მოწესრიგება მოითხოვს შესაბამისი წესებმდგმარების დადგენას, ტერმინოლოგიის, სეფურის ჩარჩოს განსაზღვრას. თითოეული ილეთის სარგებლიანობის დადგენაც საკმაოდ შრომატევადი პროცესია.

წინამდებარე თავში ვცადეთ საფეხურებად დაგვეხარისხებინა ცოდნა და შესაძლებლობები. განწესრიგება უარესად პირობითია და მხოლოდ გამოცდილება დაადგენს მის აკარგიანობას. საფეხურს ეწოდა მენაკი (მნიშვნელობანი განმარტებულია თანდართულ სიტყვის კონაში). გამოიკვეთა სამ ჯგუფად დაყოფილი ცხრასაფეხურიანი სისტემა:

### I ჯგუფი (მოწაფენი)

- I მენაკი – მანკიერი (ეს არის ახლადმოსული, რომელიც ამ საფეხურზე ყოფინასს აცნობიერებს სისტემას და ცდილობს მასთან შეგუებას)
- II მენაკი – ბილანი (მაჩვიერი, რომელიც შეეგუა სისტემას და აგრძელებს ვარჯიშს)
- III მენაკი – მოწაფე (გაწვრთნილი მოვარჯიშე, რომელიც მზადაა რომელიმე მიმართულებით დასაოსტატებლად)

### II ჯგუფი (მორკინენი)

- IV მენაკი – ჩაშენი (მოვარჯიშე, რომელიც ვითარდება არჩეული მიმართულებით)
- V მენაკი – მორკინანი (მოვარჯიშე, რომელიც ოსტატის მიერ შეირჩა საგანგებო განრიგით სავარჯიშოდ)
- VI მენაკი – მემქნი (მორკინალთა ლიდერი)

### III ჯგუფი (ოსტატნი)

- VII მენაკი – ოსტატი (ოსტატს აქვს საკუთარი სკოლა)
- VIII მენაკი – სარანნი (ოსტატი, რომელიც გამორჩეულია მოთავების უნარით, არის სადროშოს მეთური)
- IX მენაკი – დიდოსტატი (გაერთიანებულ სადროშოთა ხელმძღვანელი)

## სეფური

„ვაჟაკ გულად ზე მშრომელი სამის გაფრენით მეტი“  
ხალხური

გადარჩენისათვის ბრძოლა სიცოცხლის უმთავრესი თვისებაა. ნებისმიერი ცოცხალი არსება დაბადებთგანვე აღჭურვილია მისი სახეობის მიერ ამ კუთხით დაგროვილ-გამომუშავებული უზარმაზარი ცოდნით.

ადამიანი ამ ცოდნის გადრმავებაში ინტელექტიც ჩართო. საიდანაც არ უნდა ავითვალთ კაცის არსებობა, იმავე დროიდან ეწევა იგი საბრძოლო ცოდნის დაგროვებასა და განვითარებას. გარემომცველი სამყარო – სტიქონი, მხეცი და თვით მისივე მოდგმა, მისგან ნიადაგ მზადყოფნას მოითხოვდა. ამდენად მებრძოლეობა იმთავითვე კაცის არსის ბუნებრივი ნაწილია და, შესაბამისად, უარესად მნიშვნელოვანია მოზარდის ხასიათში მისი სწორად ჩამოყალიბება.



და კიდევ – ჯანმრთელ გარემოში მოზარდის ღვინება სრულიად განსხვავებულია. ძველად ღირსეულ პაეკრობაში დამარცხებულს ვაჟაკის სახელი ჰქონდა [დაქუდრსად] გამარჯვებულს კი ლარისა.

წყარობის ანალიზს მივყავართ იმ დასკვნამდე, რომ საქართველოში სამხედრო მომზადებით შეძლებისდაგვარად მთელი მოსახლეობა იყო მოცული. გამოხატვის არც ქალი წარმოადგენდა (გაიხსენეთ ხუნტრუცის საბასეული განმარტება: - ქალთა მიერ ფუნდრუკი ძალისაგებ მათისა).

ვეროპისაგან განსხვავებით საქართველოში თვით სასულიერო სასწავლებლის მოწაფენიც კი გადიოდნენ ფიზიკურ მომზადებას. XI საუკუნის ცნობილი მოღვაწის გიორგი ათონელის ბიოგრაფიაში მითითებულია, რომ მას წესად ჰქონიყო მოწაფეთა „ველად ვასკლისა მღერად“ (იგულისხმება ფუნდრუკ-თამამოხანი).

ღვით აღმაშენებლის მიერ გელათის აკადემიაში საგანგებოდ მოწვეული, თავისი დროის ერთ-ერთი უდიდესი მოაზროვნისა და პედაგოგის, იოანე პეტრიწის აღმზრდელი იყო სისტემა ოთხი ძირითადი ნაწილისაგან შედგებოდა: გონებრივი, ფიზიკური, ესთეტიკური და ზნეობრივი აღზრდა.

ასეთი ტრადიციის არსებობას ადასტურებს აგრეთვე გადმოცემა გრემის მონასტრის ორმოცი ბერის შესახებ, რომელთაც ვზა გადაუჭრეს მოულოდნელად მოვარდნილ მტერს და ფიცხელი ბრძოლა გაუჩაღეს, რათა ერეკლე მეფეს ლაშქრის შეკრება მოესწრო.

წერთა ადრეული ასაკიდან იწყებოდა და ძირითადად ბუნებრივ დაბრკალებებზე იყო მორგებული. მოვარჯიშე იმთავითვე ეწეოდა ოღრო-ჩოდროზე სირბილს თუ სიპ კვებზე წონასწორობის დაცვას, სიმალეში ხტომისას კაცს უნდა გადავლებოდა თავზე და არა თამასას, ხოლო სიგრძეზე ჭოკით ხტომისას ხეცსა და მდინარეს, რათა საბრძოლო ვითარებასთან უკიდურესი მიახლოებით გაწვრთნილიყო. ამგვარად გაწაფული მოსახლეობა საჭიროების შემთხვევაში (ქულზე კაცი) საკმაოდ მაღალი ხარისხის ლაშქარს ადგენდა. სამხედრო მომზადების აღნიშნული სისტემა საგანგებო რიტუალებითა და საკმაოდ მკაცრი ტრადიციებით იყო უზრუნველყოფილი.

„სამეგრელოს აღწერაში“ არქანჯელო ლამბერტი მოგვითხრობს - „ბავშვები ისე ატარებენ იარაღს, ფარსა და მშვილდს, თითქოს დაბადებიდან იყვნენ შეჩვეულნი ბრძოლას. ყველანი ისე გულმოდგინედ ეკიდებიან ამ საქმეს, რომ მუდამ მზად აქვთ ყოველივე, რაც საჭიროა ლაშქრობაში; საუკეთესო ცხენს, თუ არა ლაშქრობაში, არ დალიან; ასევე ლაშქრობისთვის აქვთ გადანახული საუკეთესო სურსათი. ყოველი იარაღი ისე აქვთ გაწყობილი, რომ მთავრის პირველივე დამახილზე შეძლონ ლაშქრად გასვლა. გარდა ამისა, დასვენების დროსაც კი მშვილდ-ისარი, ფარ-ხმალი, აბჯარი და სამაჯეები სასთუმალთან უღავათ, რათა საჭიროებისამებრ საბრძოლველად მზად იყვნენ...“

პატარებსა და ნორჩ ახალგაზრდებს სასტიკი ზამთარშიაც კი ფეხთ არ აცმევენ და აჩვენებენ თოვლში ფეხშიშველ სიარულს. საშინელ პაპანაქებაში სანადიროდ მიდიან. ხშირად შიშვლები გავლენ ხოლმე უდიდეს მდინარეებში. ამას იმიტომ ჩადიან, რომ ცქიტები და მარდები შეიქმნენ და შეჩვიონ იმ გასაჭირს, რომელიც ომიანობას მოაქვს.“

მაგრამ ეს მხოლოდ ერთი მიმართულებაა სამხედრო აღზრდისა. გარდა სახალხო ლაშქრისა, ბუნებრივია არსებობდა სამხედროთა ფენაც, რომელიც უფრო მაღალი დონის სამხედრო და ფიზიკურ მომზადებას გადიოდა (გაიხსენეთ სიტყვა გოთაული, რაც საერო საქმიდან განმდგარსა და იარაღით მებრძოლ კაცს ნიშნავს). არსებობდა აგრეთვე საგანგებო დანიშნულებისა და გაწვრთნილობის რაზმებიც, რომელთაც განსაკუთრებული ხასიათის საბრძოლო ოპერაციები უნდა შეესრულებინათ – მტევებარნი, მარბიენნი, მსტოვარნი, მანდატურნი, კერკეტონი და სხვა.

მტევებართა მოქმედების ბრწყინვალე ნიმუშია დიდგორის შეტაკების წინ მოწინააღმდეგის განლაგებაში შეჭრილი მცირე რაზმი, რომელმაც მნიშვნელოვნად



განაპირობა ბრძოლის საბოლოო შედეგი. ცხადია ასეთი მებრძოლნი საარაკო სულიერი და ფიზიკური მონაცემების, მაგრამ ამავდროულად სავანებო საბრძოლველნი მატარებელნი იყვნენ.

სეფური ქართული სიტყვაა და ვარჯიშს ნიშნავს, თუმცა ამ შემთხვევაში მისი მნიშვნელობა გაფართოებულია და გულისხმობს ვარჯიშთა სისტემას. იგი პირობითად შეიძლება დაიყოს საწყის სეფურად და საკუთრივ სეფურად.

საწყისი სეფური არის ვარჯიშთა ჯგუფი, რომელიც მოიცავს საბავშვო თამაშობებსა და ზოგად ფიზიკურ მომზადებას. იგი ამზადებს პირველ სამ მენაკს, სანამ მოვარჯიშე უშუალოდ სახეობებში ვარჯიშს შეუდგებოდეს),

თავად სეფური მოიცავს ვარჯიშებს, რომლითაც მოვარჯიშე იღრმავებს და ინარჩუნებს სახეობის ათვისებისათვის საჭირო ფიზიკურ მზობას, რომლის გაზრდასთან ერთად ყურადღება უნდა მიექცეს მოვარჯიშის სამხედრო-პატრიოტულ აღზრდას. ამ მიზნის მისაღწევად უნდა დამუშავდეს სათანადო ისტორიული და ლიტერატურული მასალა, რომლის ცოდნაც სამწრთენლო კვალიფიკაციის განსაზღვრვის ერთ-ერთი უმთავრესი საზომი უნდა გახდეს.

ამავე მიზანს ემსახურება სეფურის სიტყვის კონაც. გარდა იმისა, რომ ეს ტერმინები სხარტია და ტევადი, ისინი მწვრთნელს ეხმარება სათანადო განწყობილების შექმნაში. აქვე განემარტავთ, რომ ტერმინთა დაჯგუფება პირობით ხასიათს ატარებს და უფრო სრულყოფილი სახე პრაქტიკული მოხმარებით მიეცემა.

აბზილაკი - აზიზი, წიწკი

აღაშურა - აჩქარება

აზმა - ქება

ათხავი - შეუპოვარი, გაბედული

აკარწახებული - აკაპიწებული,

დაკოტავებული

აკვალთული - აკრეფილი კალთა

ალაჯუნა - დიდნაბიჯა

ანავი - გამოცდილი

არსილი - გერგილი, შნოება

ასაკი:

- უსუარი - 10 წლამდე

- ნინველი - 15 წლამდე

- ყრმა - 20 წლამდე

- ჭაბუკი - 30 წლამდე

ასესება - ფეხზე გამაგრება

ასკიკუკა - ასკიკილა, სალიკმალიკი

აცბაცა - შეუწყობლად

ახად - ჯეროვნად, სამართლიანად

ბაბნიკი - ერთ ადგილზე ტკეპანა

ბადუნი - უშნოდ სიარული

ბალანგარი - მოუსმინარი

ბალახტარა - უხეიროდ მკეთებელი

ბარგანაობა - რაცრაცი, ტორტმანი,

ბაცბაცი

ბარგანი - სიარულში ფეხის ჩაკეცა

ბატატური - ფეხის განზე გადგმით სვლა

ბაციკა - პატარა

ბაწარალებით - განუწყვეტელი

ბაჯიჯი - განგან დიდი ნაბიჯი

ბზაკუნი - სკუპით სვლა

ბიბუ - წაგებულის გასაბიბრუებელი

შემახილი

ბილანი - გამოუცდილი

ბოკოტა - კოტიტა, ბაკუტა

ბოჟიკი - მომცრო

ბოში - ფომფლე, ფამფლე, დაფოთებული,

მოშეგული

ბოჩინი - უაზრო საქმიანობა

ბოწიწკობა - ფეხების მავრად დადგმა

ბუაკი - გირგისალი, სირსიგალი, ადგილზე

ტრიალი

ბურტული - ყირამალა კოტრიალი

ბურხალი - უწესო ჭიდაობა

ბუქნა - ჩაცუტკვა-ახტომბა

ბუხტუნა - დიდგულა

ბლუნვა - თავზე და მუხლებზე ბრუნვა

გაბობება - ბობლვასავით გავლა

გაბოტება - ფეხების გაბრჯენა

გაბუცება - გაშტურება

გაგლინება - ჩუმად გაცოცება

გათანგვა - შებოჭვა

გამაშირება - განარღიშება, ხელის

გავარჯიშება

გამოჩირჩნა - გაწვრთნა

გაპერვა - გაოფლიანება, გაქაფვა





გარდი - წრე (სვან.)  
 გაჩხრეკა - გულდასმით განხილვა  
 გაჩვევა - გაწავვა  
 გაწყვილი - კარგად გამწკრივებული  
 გაწყრინვა - სწრაფად გაქცევა  
 გახარიტება - გაქოფიტება, გაზეპირება  
 გაჯრა, მოჯრა - მწყობრის გაშლა და შევიწროება  
 გერიმ - გამეორება (ფერეიდ.)  
 გვაღე - სწრაფი სვლა  
 გვანგვალი - მოკლე და სწრაფი ნაბიჯით სვლა  
 გლასუნი - ზერელედ გასმა  
 გლინვა - გველივით ცურვა  
 გოგმანი - მსუბუქი სვლა  
 გუნგრუცი - ზოზინი  
 დაკამარება - ნახტომით რბენა  
 დასვასა - რიგით მოწყობა  
 დატიშვა - სწრაფად გაქცევა  
 დაღურდანა - ქვეშექემა, მუზმუზელა  
 დაცქნაფა - განაბვა  
 დაწალიკება - მწკრივად წასვლა  
 დგომი - დგერი, შაქი  
 დგენა - მჯობნის გარკვევა  
 ეგემცეცე - ეგებ როგორმე  
 ეგრენა - ეესრ, ამგვარად  
 ერჟა - მხოლოდ, მარტო  
 ვინძლიე - თუცა ძალ გედვას  
 ზანზური - ტანის რხევა  
 ზაზანი. - ზარმაცი, ზოზმაქი  
 ზველვა - გაბამვა  
 თოქი - მშიშარა, ტრელი  
 იათაქი - სიარულისას ფეხის ფეხზე გასმა  
 იგრობან, აგრობან - იქით, აქეთ  
 იერიში - სწრაფი შეტევა  
 იკანკელი - დაკაკაყული, აღმართში ზიგ ზაგით ასვლა  
 ისყია - ყირამალა  
 კალი - გაშლილი ხელები (სვან.)  
 კვატუნი - კიდურის სწრაფი ქანება  
 სახსარში ლუნვით  
 კვიმატი - ფათერაკი  
 კინკილი - ცალ ფეხზე ხლტომა  
 კისკასი - მოქნილი, მარჯვე  
 კოკბად - ერთად  
 კოტაობა - ტყუილი ჭიდაობა  
 კოტიზი - კუნტრუში  
 კოტრიალი - თავით წინ გორვა

კნაჭა - გამხდარი  
 კუნკული - მცირე ბუქნით სვლა  
 კუნტება - ჩაჯდომა ისე, რომ ქაჯდომი  
 მიწას არ ეხებოდეს  
 კუსკუსა - მოუსვენარი  
 კუსპარა - პატარა და მოძრავი  
 ლაკვა - ფეხით ტყეპნა  
 ლანგანი - მუშათის ლატანი  
 ლაშხალუშხი - გრძელი ნაბიჯით სიარული  
 ლმობა - დაზოგვა  
 მაელედ - მრგვლად მოწყობა  
 მასტი - მალხაზი  
 მაქუნა - ცელქი  
 მაქცი - ეშმაკი, ზერხიანი  
 მაჩვიერი - ვინც ეჩვევა  
 მაცაცერა - ანცი  
 მაჯაგა - გამძლე, ამტანი  
 მემათრავი - მებრძოლის გამწვრთნელი  
 მეწყვილე - ამფაზი, ჯუფთი  
 მიდეგა - თავისის გამტანი  
 მიელა - მოსიყვარულე ბავშვი  
 მიკვირია - ყველაფერი რომ უკვირს  
 მიჭკამალაყი - კისერზე გადაბრუნება  
 მიჯრა - მწყობრის შევიწროება  
 მკისე - გაბედული  
 მოთაული - მეთაური  
 მოთელვა - გახურება  
 მორკინალი - შერკინების მონაწილე  
 მორთხმა - ფეხმოკეცით ჯდომა  
 მრე - მომრევი  
 მრწყემი - უმცროსი  
 მრჩობლი - წყვილი  
 მცონარობა - შიში მოქმედებისა  
 ნაბიჯი - ერთი ფეხი წინ (ბიჯი - მერე)  
 ნაბული - თავდასხმისწინა განაბვა  
 ნებრუცა - ნებიერა  
 ოჩოფეხი - საბიჯიანი ჯოხი  
 ოხა - მიხმარება  
 პაეჭრობა - შერკინება, დგენა  
 პანკი - ბიჭი  
 პიტაკი - მოხსენება უფროსისადმი  
 პოტიკი - მიღებ-მოღება  
 პრიანი - წადილი  
 ყინი - წადილი  
 ყირავი - ქაოსური მოძრაობა  
 რახელ - როგორ



რიხი - გაბედულება, სითამამე  
 როკვა - ილთითა რიტმული შესრულება  
 სარისტა - წესრიგი  
 სარსარაკა - ყბელი  
 საცდური - ცრუმომარობა  
 სეფური - ვარჯიში  
 სოლე! - სინუმისაკენ მოწოდება  
 სრევა - სროლა  
 სულმაუთი - მოუთმენელი  
 სუნგალი - გასუსვა  
 ტაბუცი - ფენშიშველი სიარული  
 ტალიკი - მოხდენილი  
 ტორღვება - იარაღის ტრიალი,  
 ქიჩილორია, კიჩილობია  
 ტორღიალი - ჩაკიებით ადვენება  
 ტორიკი - უაზროდ ხეტება  
 ტუქსვა - საწვროთნელი რისხვა  
 უგანა - გაუხტა  
 უგეში - გაუწვროთნელი  
 უდგრეში - ურჩი  
 უდები - ზარმაცი  
 უდიერი - ძალის დატანება  
 უზური - ყურადღება  
 უნიშანგემოდ - უკვალოდ  
 უსში - შეუსმენელი  
 უჯრიკი - მოუხეშავი  
 ფაქარი - ძალიან სწრაფი  
 ფანგაფუნგი - ბაჯბაჯი  
 ფაცანგი - მოუსვენარი, ფუცხუნა  
 ფაციცი - მოწადინება  
 ფაცქიკუკუ - კუკილით ხტომა  
 ფენფენ - კვალში  
 ფილა - შეცდომა, ფუწი  
 ფორი - მოედანი  
 ფოფიალი - მჩატედ სიარული  
 ფრიად - დია, ძალიან  
 ფხიტი - ცქეტი  
 ქევალა - ტრაბახა  
 ღიმაღი - უნარი  
 შავა - ინტერესი  
 შეღერება - ტანის აყრა  
 შტრინგი - ყონალი  
 ჩაწულია - ჩანწურა

ჩაჩხი - პარჭყვი, შაგატი  
 ჩერეკი - არეული ნაბიჯი  
 ჩინდრიკი - ბუნძული  
 ჩინილი - ფეხაკრეფით სიარული  
 ჩინარხალა - უწვროთნელი გუნდი  
 ჩხიმალა - მჭლე  
 ჩხორი - უწესრიგო ხროვა  
 ცბოლა - მაცდენლობა, ჩბოლა  
 ციაცი - თვალის ცეცება  
 ციბიკი - ხტუნვით სიარული  
 ციცივ - ფეხდაუკარებლად  
 ცილობა - ქიშპობა  
 ცინკილი - ჭლიკზე ხტუნვა  
 ცირგავი - მასხრობა  
 ცლაგვა - ერთ სიტყვაზე დაუდგრომლობა  
 ცლანგი - ცუდლუტი  
 ცონა - ზარმაცობა  
 ცორვა - სრიალი  
 ცოცვა - მუცელბარკლით სვლა  
 ცქაფი - ხელსწრაფი  
 ცქეტა - დანახვის ნდომა  
 ცხაკუნი - მოკლე, ჩქარი ნაბიჯი  
 წადიერი - მოსურნე  
 წალიკი - მწკრივი  
 წიფება - შეძლება  
 წკება - მცირედ ცემა  
 ჭდე - საფეხური, ხარისხი  
 ჭორონა - ასაკისთვის ტანდიდი  
 ხავხავი - ჯდომელა ბრუნვა  
 ხამისცემა - დაღლით ცუდად გახდომა  
 ხარიელა - ტლანქი, ხებრე  
 ხასი - გაბედული  
 ხებესტარი - შეუსმენელი  
 ხელბუკი - ზანტი  
 ხინიკი - ცმუკვა  
 ჯგომი - გაჭიმვით დგომი  
 ჯერვა - წრის შეკვრა, ალყა  
 ჯიგლიგი - ვიკავი, ჯირგლი  
 ჯიკვა - ტანმორჩილი და ღონიერი  
 ჯიმირი - აკვიატებული ჩვევა  
 ჯლიხაობა - ბუცაობა  
 ჯონვა - ვაჭკაცი  
 ჰამრობა - აღრიცხვა

## სსეული

ქართული ლექსიკა შესაძლებლობას იძლევა დაწვრილებით აღიწეროს როგორც შემტევის, ასევე თავდამცველის სხეულის შესაბამისი უბნები, რაც უადრესად

1. ანგალა
2. ბეჭისთავი
3. ბოქვენი
4. გობეგი, ჭიპი
5. გულბანდი
6. ზემზარი
7. ზურგი
8. ილია
9. კიმკიმა, ლავიწი
10. კუდუსუნი
11. კუსუკპო
12. მენჯი
13. მუცელი
14. პურტი
15. საზარდული
16. სიბა
17. უდომი, საჯდომი
- 18.. ტომავი
19. ფერდი
20. ფერცხალი, ნეკნი
21. ლვინჭიპა
22. შუასაბეიდი
23. წელი
24. ჭანჭალი
25. ჭილვი
26. ხერხემლი, ხერხემალი
27. ხეცრო
28. ხვაპი

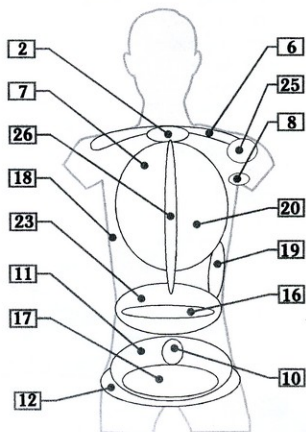
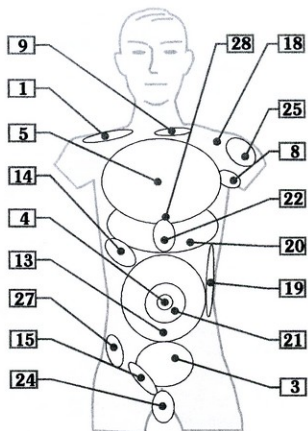

1. ბაგე:
- პოპორი
- ლაში
2. ბაკანა
3. ბიბილო
4. გოზა, წარბი
5. თვალი
6. თხემი
7. კაკნატელა
8. კეფა
9. კეხი
10. კინწი
11. კოპი
12. კოკორაზი
13. კუბუხი
14. ნიჟარა
15. ნიკაპი
16. პინწი, ნესტო
17. სარქე
18. საულვაშე
19. საფეთქელი
20. სოთი
21. უპე
22. ქელი
23. ქური, ლოყა
24. ლაბაბი
25. ღინწი
26. ყბა
27. ყელი
28. ყვრიძალი
29. ყური
30. ყურისძირი
31. შუბლი
32. ჭაშა
33. ხვანწი, ხორხი

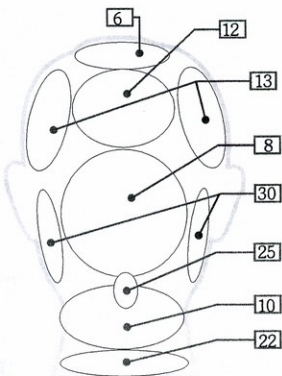
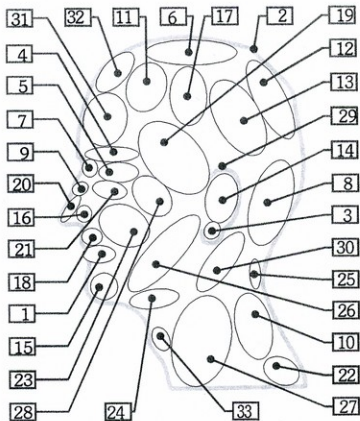

# ხელი

1. ბერა, ჯიგვი, ცერა
2. ბლაჯი
3. ბუკილი, ფრჩხილი,
4. გვერდა, არათითი
5. გოგი
6. გოჯი
7. დაფი, იდაფი, ვატაფი
8. კიწანი
9. კოჭიყი
10. მაჯა
11. მკლაფი, ტიღვი
12. მქანე, სახსარი,
13. მტევანი
14. მხრიკიწი
15. ნები
16. ნეკი, თითნიკა
17. სავარცხელა
18. საზალტე
19. სალოკი
20. შუმუალი, შუათითი
21. წინამხარი
22. წყრთა
23. ხელი
24. ხელისგული

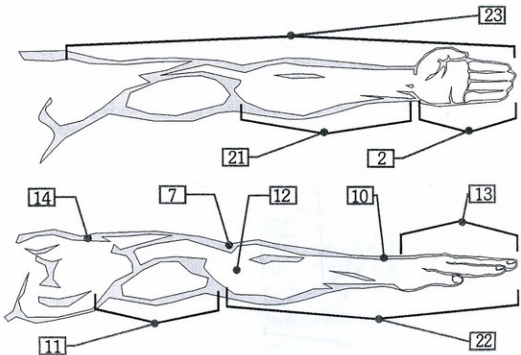
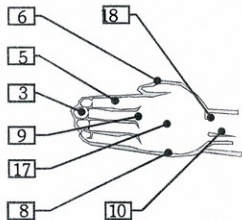
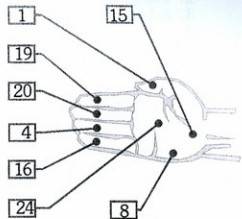



# ფეხი



1. ახმი
2. აშავერი, ბარძაყი
3. ბასძა
4. ბჭალი
5. გაზა
6. გალო
7. გარჯლა
8. დუნდულა
9. კევი, კოჭი
10. თეძო
11. თეძოსთავი
12. ისქიო-ილუნო
13. კანჩალა, წვივი
14. კანჭი, ოფგალა
15. კანა, კართი
16. კორი, კვირისტავი
17. ლაჯი
18. ნაკუთალი
19. პოჭოჭიკი
20. ტაბუნი, მუხლი
21. ტერფი
22. ტლოკი
23. ქუსლი
24. ჩერანი, წვივის გნდე
25. ცანდი
26. ჭვინტი, წკვერტი
27. ჭლიკი, წკიპი
28. ხომი

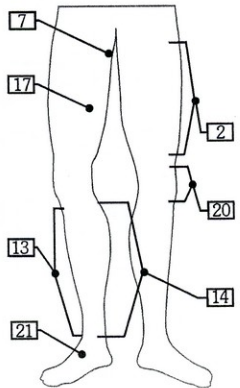
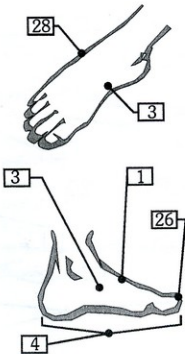
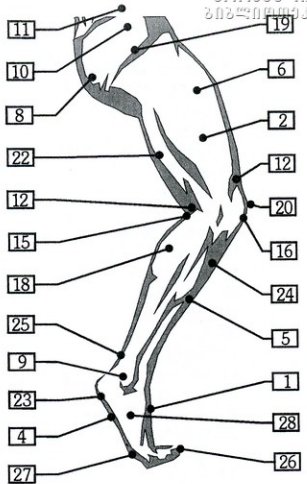

მნიშვნელოვანია ილიეთის ჩასაწერად. ქვემოთ წარმოდგენილი სხეულის ნათელი დასტურია. საყურადღებოა ისიც, რომ დასახელებანი იცვლება მდგომარეობის სივრცული განლაგებისა და გეზის მიხედვით.



ანგალა - მხარი უბეჭოდ  
 ახმი - ტერფის ზურგი  
 აშავერი - ბარძაყი, მახვარი  
 ბადანი - ტანი (ფერეილ.)  
 ბაია - გუგა  
 ბაკანა - ქალა, კრენჩხა, ხაპერი  
 ბასმა - ტერფის შიდა მხარე  
 ბერა - ჯიგვი, ცერა თითი  
 ბეჭი - წიმორთი (მეგრ.), აფხა  
 ბეჭისთავი - ბეჭთა შესაყარი  
 ბოქვენი - სიპი, ჭიბჭეითა მუცელი  
 ბრათი - მყესი (სვან.)  
 ბლაჯი - ხელისგული თითებიანად  
 ბჭალი - ფეხისგული თითებიანად  
 გაზა - წვივის ძვალი  
 გალო - კიდურის ძვალი  
 გარჯლა - ლაჯის ზემო ნაწილი  
 გვერდა - არათითი  
 გოგი - თითის სახსარი  
 გოზა - წარბი  
 გოჯი - თითის წინა სახსარი  
 გულბანდი - მკერდი  
 დაყვი - იდაყვი, ვატაყი  
 დუდი - თავი (მეგრ.)  
 ვევი - კოჭი, კომახი, კორნატი  
 ზემხარი - მხრის სარტყელი  
 ზურგი - მკერდის უკანა მხარე, კაპულა (ლაზ.)  
 თაბლა - ყურის ნიჟარა  
 თაგუნი - მყესნი  
 თემო - პოჭოჭიკს გარეთ  
 თემოსთავი - თემოსზედა ნაწილი  
 თმა: ვარჯი - შეუკვეცავი; ქოჩორი - შემოკვეცილი; ჯენჯი - წამოზრდილი თავნაპარსი; ფაჩენი - მკერდის ბალანი; გრუზი - ხუჭუჭი ხშირი თმა; ბლიკი - ქაჩალი; გენძერი - უხეში თმა; გეჯერი - მსხვილი, სწორი თმა; კოკოჭინა - თმის გვირგვინი კეფაზე; ბანჯული - ტანის თმა  
 ისქიო-ილუნო - მუხლის მდრეკი მყესნი  
 ილია - ჭიღვის სადრეკი  
 კაქატელა - ცხვირსა და შუბლს შუა კანჩალა - წვივი

კანწრახი - მაღალი წვივი  
 კანჭი - კოჭიდან მუხლამდე, ოფგალა  
 კართი - კუნთი, კარსი  
 კაჩა - მუხლის სადრეკი, ქაცაცი, ლვირკი  
 კეფა - კისრის ზემოთ  
 კვა - შუბლი (ლაზ.)  
 კვანთი - მუხლის ძვალი, კვიტიტი, კვიშტავი, კვირისტავი, კორი, წირღვი  
 კვინიხი - კინკრინხო, კორტოხი, კოსრო, თხემი  
 კითი - თითი (მეგრ.)  
 კილო - თვალის გარე კიდე  
 კიმკიმა - ლავიწი  
 კინწი - კირწი, ქედი, კინჩხი  
 კიწანი - მტკენის გარე წიბო  
 კოპი - ჭამას აქეთ-იქით ბორცვები  
 კოკორახი - კოხროლია, კოხრი  
 კოჟიჟი - კოჟრი  
 კუბუხი - სარქვეს უკან კოპი  
 კულუსუნი - კუჩაბა, კუკუხნაქი, კუკუხო  
 კუსუმპო - თემო-საჯდომი  
 ლაში - ქვედა ბაგე, ჩარბი  
 ლაჯი - ბარძაყის შიდა მხარე  
 მაჯა - მტკენის სახსარი  
 მენჯი - ქვედა ძვლოვანი სარტყელი, მეჯი  
 მკერდი - ლავიწოდან მუცლამდე, კიღირი (მეგრ.)  
 მორფი - სხეული  
 მოსაქანი - სახსარი, მქანე, სადრეკი, კომი, ნაწევარი  
 მუცელი - მკერდიდან ბოქვენამდე  
 მყესი - კუნთის ძვალთან მაკავშირებელი  
 მხარი - ხუჯი (მეგრ.)  
 მხარულელა - ლავიწს და ანგალას შუა  
 მხრიკიწი - მხრის სახსარი, ნაკუთალი - კანჭის კუნთი  
 ნაქი - ყია  
 ნები - ნეფი, ხელისგულიდან მაჯამდე  
 ნეკი - თითნიკა, ნიკორა  
 ნიკაპი - ყბის წვერი, ნიკრისი  
 ნინუა - ღრძილი, ნონუა  
 ორანი - ხაზა (მეგრ.)  
 პოპორი - ზედა ტუჩი  
 პოჭოჭიკი - ბარძაყის ძვლის თავი



პურტი - ფერდსა და ნეკნებს შუა  
 სავარცხელა - მტევნის ზურგი  
 საზალტე - მაჯის ზურგი  
 საზარდული - ბოქვენს აქეთ-იქით  
 სალოკი - საჩენებელი თითი  
 სარქე - ჭამას უკან აქეთ-იქით  
 საულვაშე - ცხვირიდან ბაგემდე  
 საფეთქელი - ყვრიმალს ზემოთ  
 საწინწკარი - ლავიწი, აგქაში, კინკიბა  
 სიბა - სარტყლის ადგილი  
 სოთი - ცხვირი კეხს ქვემოთ  
 ყდომი - საჯდომი  
 ტაბუხი - მუხლისთავი, კეისი, ბურგული  
 (მეგრ.)  
 ტატყები - მსხვილი ხელფეხი  
 ტერფი - ფეხი კოჭსქვემოთ  
 ტიღვი - მკლავი, ბწალი, კილე  
 ტლოკი - ბარძაყის უკანა მხარე  
 ტომავი - სხეული უკიდუროდ,  
 უბე - ღაწვიდან თვალამდე  
 უჯი - ყური (ლაზ.)  
 ფენთხი - გვერდის უნეკნებო ნაწილი  
 ფერდი - ნეკნიდან თემომდე  
 ფერცხალი - ნეკნი, კელავარი  
 ფრჩხილი - ბწკილი, ჭკილი, ქემერი  
 (მეგრ.), ცხა (სვან.)  
 ქედი - კისრის ძირი  
 ქენდერი - ღიბი, ფაშვი  
 ქური - ლოყა, ღაწვი  
 ქუსლი - ტერფის უკანა ნაწილი  
 ღაბაბი - ნიკაპის ქვემოთ  
 ღვინჭიბა - ჭიპს ირგვლივა

### სამოსი-აღკაზმულობა

ღინწი - კისრის ღრმული  
 ღრაჭა - ხრტილი, ღინტი, ხიტკანა  
 ყბა - კრიჭა, ლოყის ქვემოთ  
 ყელი - ღაბაბიდან ღავიწამდე  
 ყვრიმალი - ლოყის ზემოთ კოპი, ჭოყვი  
 ყურისძირი - ყურის ქვემოთ  
 შემადარღვი - საღრეკთა მყესი  
 შემუალი - შუათითი  
 ში - ხელი (სვან.)  
 შუასაძგიდი - დიაფრაგმა  
 შუშტუკი - ნესტო, პინჩვი  
 ჩანი - ქვედაყბა, ლაჟი  
 ჩერანი - წვივის გნდე  
 წელი - ზურგიდან გაგამდე  
 ცანდი - ქუსლსზემოთ, ნაკუთალამდე  
 წინამხარი - იდაყვიდან მაჯამდე  
 წყრთა - იდაყვიდან შუათითის წვერამდე  
 ჭანჭალი - კვერცხების პარკი  
 ჭამა - შუბლს ზემოთ  
 ჭვინტი - წკვერტი, ფეხის წვერი  
 ჭიპჭორა - ჭიპი, ჭუპეტი, გობეგი, ჩუპა  
 (მეგრ.)  
 ჭიღვი - მხრის სახსარი  
 ჭლიკი - ტერფის წინა ბალიში, წკიპი  
 ხერხემი - ხირხალი, ხერხემალი  
 ხეცრო - მენჯის წინა ფრთა  
 ხვანჩი - ჯორჯა, ხორხი, ყრონტი,  
 ყანყრატო  
 ხვაფი - გულის კოვზი  
 ხომი - ტერფის ვარე წიბო  
 ხორხალი - მხრის ძელის თავი

„ყაწიემბი გიხდებოდა შავლეგო“  
 ხაღხური

ამ თავში თავმოყრილია ჩამულობის ყველა ის სახეობა და დასახელება, რაც კი ჩვენს ხელთ არსებულ წყაროებში მოიპოვებოდა. ბევრ მათგანს, ეთნოგრაფიულთან ერთად, სახმარი ღირებულებაც შემორჩენია. მაგალითად, დარბაზში ვარჯიშის დროს საუკეთესო ფეხსამოსია ბაგვი, კაპჭანა ან კარაჭინა, ხოლო ისეთი სამოსნი, როგორცაა ჭონია, ჩაქურა, კვერტო, ღურა და მისთანანი, შეუცვლელიც კი.

ძვ. წ. II ათასწლეულის I ნახევრით დათარიღებული თრიალეთის ვერცხლის თასის ამ ფრაგმენტზე



ტალავარი

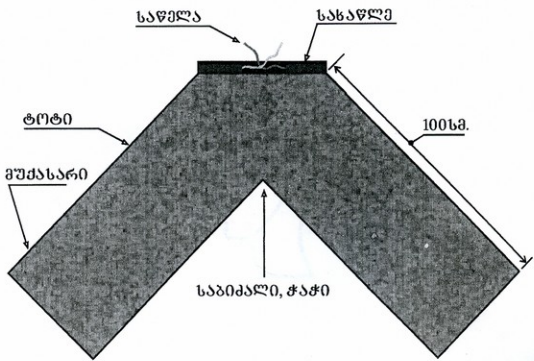
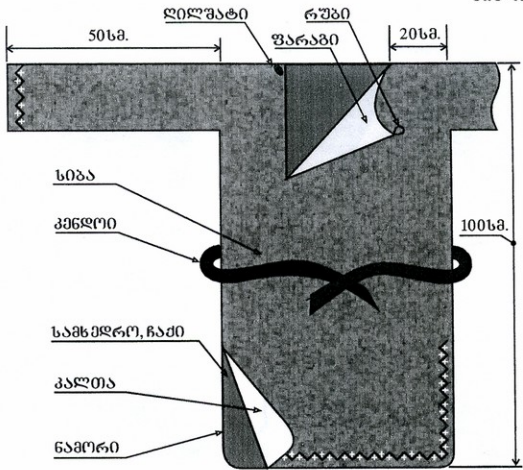

თავსარკმელი

ფაფურა, ბარჯღალა



ბოცონი



ფაფანი



გერგულა



სპანური



ჭაბაღანი



თუშური



ფაფანაკი



ფიკფიკა





# ფეხსამოსი

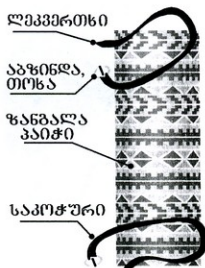
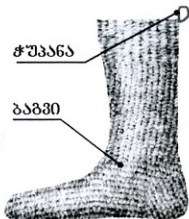
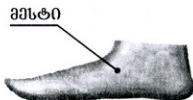
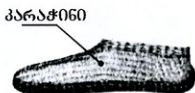
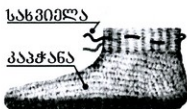
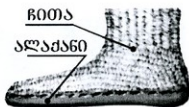



გამოსახულია სარიტუალო მსვლელობა, რომლის მონაწილენიც ნიღბებში, კუდიან მოსახსნამებსა და ჭვინტაპრეხილ ფეხსამოსში გამოწყობილან (სვანეთში ჩვენს დრომდე შემორჩა მგლის ტყავის მოსახსნამები, რომელთაც კული ჰქონდა დატოვებული).

საინტერესო ცნობას გვაწვდის სტრაბონი ერთი საგანგებო აღჭურვილობის შესახებ. მისი თქმით თოვლზე სავალად მთიელები (კავკასიის) ფეხზე იმაგრებენ ლითონის წვეტებით მოჭვდილ ხარის გამოუქნელი ტყავის ფართო ნაჭერს.

ასევე საინტერესო თემებია ბრინჯაოს ხანის ნაირგვარი აბზინდები, ბუნებრივი საღებავებით ღებვის ტექნოლოგია, შურდულად გამოსადეგი თავსაბური – ფაფანაკი, დამკავი დანიშნულების ნახატები ტანისამოსზე, ზედა წიბოში მავთულგაყრილი თუშური ქუდი (ტრავმის შესასუსტებლად) და სხვა მრავალი.

აღბათ ღირს ყურადღების საგანგებოდ შჩერება ხვესურულ ტალავარზე. ეს სამოსი (თუ საგანგებო შემკულობაზე უარს ვიტყვი) საოცრად შესაფერია სავარჯიშოდ შედარებითი სიიაფის, დამზადების სიმარტივისა და მოსახერხებლობის თვალსაზრისით (იხ. ილუსტრაცია)

აბზინდა – კარშიკი (ხვეს.), ყუნი (მეგრ.),  
საჩხვლეტელიანი ბალთა  
აგრაფი – მოსახსნამის შესაკრავი  
ადიმი – მოუქნელი ტყავი  
ალაქანი – წინდის ძირზე გამოკერებული  
ტყავი  
ამოსაზიდი – პაჭვიჭის სამაგრი რგოლი  
ასტარი – სარჩული (ფერეიდ.)  
აყოშა – მუქი შინდისფერი ჩოხა  
ახალუხი – ახალოხი, ჩოხის პერანგი  
ბათურა – ალაღ ნაქსოვზე შიბებს შორის  
გამოყვანილი რაიმე სახე  
ბაგვი – მატყლის სქელი წინდა, თოვლში  
სავალი  
ბალთა – ილეკროს შესაკრავი სარტყელთა  
და მისთანათა  
ბანდული – ლანჩადაწნული წალა,  
ბინდული  
ბარჯღალა – ცხვრის ტყავის გრძელბეწვა  
ქუდი  
ბაჭკო – მწყემსის საწვიმარი  
ბახტარი – პაიჭის აბზინდიანი თასმა  
ბელყაიში – ტყავის სარტყელი  
ბილაზუკი – სამაჯური  
ბილაონი – საზაფხულო თხელი  
წამოსახსამი  
ბორკი – შარვლის ტოტი (მეგრ.)  
ბოხოხი – მოქნილი ცხვრის ტყავის  
თავსარქმელი  
ბეანტი – ქამარი  
გამოღვედული – თასმით შეკერილი  
ქალამანი  
გარე-თმა – ტყავის სამოსი ბეწვით გარეთ

გეიშა – მოკლე ტყავის ქურთუკი  
გერგელა – აჭარული ფარფლიანი ქუდი  
გვაბანაკი – ნაბდის მოსაცმელი  
გუგუშა – დიდრონი ღილი, ტაბაბო,  
უტურა  
გულთათა – მასრების ჩასაწყობი ჩოხაზე  
დუმბარა – თავსაბურიანი სამოსი  
დურა – კაცთ საკუხი, ტყაბური  
ვარმე – იალმაგი, ვარში  
ვაკასი – ვარშამანგი, სამხრე, მოკლე  
მაზარა, საბეჭური  
ვაშკარანი: - გვალავი, ტომარა, მახალი,  
მანდიკი, შულდაკი, ხალთა, ჩახვი,  
ჩალათა, მაღანტი, ქისა  
ზანგალი – უთათო პაიჭი  
ზევი – ოქროქსივილი  
ზორტი – სამოსელთ შესაკინძავი  
ზოსტერი – სარტყელი  
ზუბუნი – ორჯიბიანი საყელიანი  
ახალუხი  
თათმანი – ქურო  
თალფაქი – ქუდის სახეა  
თასმა – ტყავი საშუშაკოდ შვა  
თაქნაბადი – კარგი ნაბადი  
თელუგა – დაზლის უყელო წინდა  
თექურა – უხარისხო ნაბადი  
თოლა-ბულუხი – უჯრულა აბრეშუმის  
სარტყელი  
თონა – აბზინდა  
იაფუნჯა – ნაბადი (ჯავახ.)  
იახა – არშია  
იკა – პაიჭის თასმის ჩამოსაბამი  
სარტყელი



იჩლუგი - უსახელო თბილი სამოსი  
 კა - ახალუხის შესაკრავი (მეგრ.)  
 კაზმა - მორთვა  
 კაკლები - თხილაპური, ზანკალი  
 კალთა - ჩოხის წელსქვემო ნაწილი  
 კაპჭანა - უყვლო წინდა  
 კარაჭინი - ნაქსოვი წულა  
 კარჩიელი - საქალამნე ტყავი (საქონლის  
 უკანა კანჭისა)  
 კაწაბი - წულის ჩასაცმელი სასხლეტი  
 კენდლი - თოკის უხეში სარტყელი  
 კვარაჭინა - დაბალი ქული  
 კვართი - პერანგი  
 კვერტი - მოკლე ჩოხა, კორტუა,  
 კვარტუა  
 კვეტენა - თასმის ღილი  
 კიდარი - ქული  
 კობალა - ხეშის, ტილოს სარტყელი  
 კომიჭი - დუგმა  
 კობი - მოუქნელი თასმა, ქალამნის  
 ამოსასხმელიც  
 კოპური - ნაოჭიანი ქალამანი  
 კოხუჯი, კოხუჯი - იმერული ქალამანი  
 კუკი - ჭუპრა, ნილაბივით  
 კუპრიალა - ტყავის დურა ბეწვით შიგნით  
 კუტაუხა - წინდის სახეა  
 ლაბარი - ქალამნის შესაკრავი მსხვილი  
 ძაფი (სვან.)  
 ლეკვერთხი - წვევსაკრავი  
 მაზარა - წამოსასხამი  
 მარყუფი - ადვილგასახსნელი ნასკვი  
 მაშია - ფეხსაცმლის სახეა  
 მესტი - მოკლეყლიანი უძირო მეშის  
 ფეხსაცმელი  
 მოგვი - ჩექმა  
 მომკაული - სამკაული  
 მუქასარი - შარვლის ტოტი  
 ნაბადი - მითელი მატყლის  
 წამოსასხამი  
 ნაბდურა - ტყავისძირიანი ნაბდის წინდა  
 ნათი - სამოსის ზურგი (მეგრ.)  
 ნამორი - ნემსით ამოხვეული ნაწიბური  
 ნატა - მოქნილი ტყავი, თალათინი  
 ნაწიბური - ქსოვილის ნაბირი  
 ნაჭრელი - ორნამენტული შემკულობა  
 ნახჭი - ამოკვეთილი ორნამენტი  
 ნეონი - ქალამნის საკერი ძაფი (სვან.)

ნესკორ - ლესკორ, წვრილი თოკი (სვან.),  
 სამტოტად დაგრეხილი და ცვილში  
 გაგოზილი საბანდულე ძაფი  
 ნეჭა - წმინდა ჭილოფი  
 ნიმა - ჩოხის უკანა კალთა, ბეჭებთან  
 ერთად გამოჭრილი  
 ორტყავი - ქამარი  
 ორჩოფეხა - მაშია წინ და უკან ქუსლიანი  
 ორზაო - ახალუხი, პერანგი  
 ოსარე - ჩოხა (სვან.)  
 პაიჭი - კანჭის სამოსი, პაჭიჭი, პაჭანიკი,  
 საკოჭური  
 პაპანა - ფაფანაკივით ქული  
 პეპელი - ღილი  
 პერპერა - ფიდულობა, მორთულობა  
 რუბი - ღილის კილო, რუფი  
 საბეჭური - კაცის პერანგის მოქარგული  
 გულისპირი  
 საბიძალი - შარვლის უბე, ჭაჭი  
 საგულე - ახალუხი  
 საკართული - წვევსაკრავი  
 საკოჭური - პაიჭის ლანჩის თასმა,  
 შარვლისაც  
 სამყალი - სამფერა სარტყელი  
 სამხედრო - ტალავარის კალთის ჭრილი,  
 ჩაჭი  
 სარმუზა - ფეხსამოსი  
 სარქელი - ქუდისნაირი  
 საჩიხი - წინაფრა, საჩრდილობელი  
 საცვეთი - ჩაქურაზე ამოსაცმელი პაიჭი  
 საწელა - შარვლის ზონარი  
 საწმართულო - შარვალი  
 სახაწლე - შარვლის ზონარგასაყარი  
 სახელი - ტალავარის სახელო  
 სახეილა - წინდის ყელის შესაკრავი  
 სიბა - სარტყლის ადგილი  
 სიკუნი - ნასკვი  
 სირიფი - წვრილი სარტყელი  
 ტალავარი - ჩოხის სახეა (ხვეს.)  
 ტალმა - მოსასხამი  
 ტანთი - ტანსაცმელი, ტანკორტი, ურუბა  
 ტოლამა - ბეწვიანი ფართო სამოსელი  
 ტოლალი - წვევის და მაჯის არტახი  
 ტყაყაბა - ბეწვიანი სამოსი  
 ტყაუჭი - ტყავის ზედა სამოსი  
 ფამფარა - გრძელბეწვა ცხვრის ტყავის  
 ქული  
 ფანდაკი - მოგვის მაღალი ქუსლი

ფარავი – ფშური გულსაფარი, ჯიბიანი  
წელსარტყამც  
ფარგული – თუშური გულსაფარი  
ფატან – პერანგი (სვან.)  
ფაფუჭი – ჩუსტი  
ფაჩანი – ნაბდის ფეხსაცმელი  
ფაითმანგი – წვივსახვევი (ფერეიდ.),  
ფეთმაგი  
ფეხსამოსი: პაჭვიჭი, წინდა, კარაჭინი,  
წულა, ფეთმაგი  
ფეხსაცმელი: მაშია, ბანდული, მოგვი,  
ხამლი, უძირო, წაღა, ქალამანი, მესტი,  
ფაფუჭი  
ქალაშა – ნაქსოვი ფეხსამოსი (ფერეიდ.)  
ქამე არშული – შარვალი (სვან.)  
ქანდა – ვარაყი  
ქეკანი – უბრალო ნაბადი  
ქეჩურა – ნაბდის ჩექმა, ბაგვი  
ქინქილა – შილიფი  
ქუნჩი – ჯუბა (მეგრ.)  
ქუქუნაკი – ჯუბა (მენჯამდე)  
ღართი – საწვიმარი ნაბადი  
ღილშატი – ფარავის შესაკარავი  
ყალამა – ქუდის ფარფლი  
ყისინა – უხეში საჩოხე ქსოვილი  
ყოში – გადაკეცილი მაჯისპირი  
შალვარი: ორკეცი ნიფხავი – როპანავი;  
გარედან ამოსაცმელი – საწმართული ან  
პერიკამი;  
ჩაბალახი – საომარი თავსაბური  
ჩათუა – ტყავის ღვედი  
ჩაფურასტი – ტალავარის საკინძე  
ჩაფულა – ჩაფლა, პიჭუჭე მიკერებული  
წულა

## ხელოვნობა

ჩაქურა – ჩოხის სახეა  
ჩაჩი – გრძელი ქუდი  
ჩახსაკრავი – ლეკვერთხი, პაჭვიჭი  
შესაკრავი  
ჩიგლამა – მოსათელი ნაბადი  
ჩითა – ორპირი ღაზლის წინდა  
ჩიჩლათანი – ხის ქერქის ქალამანი  
ჩოხა – მატყლის სამოსი  
ძალარა – ბეწვმონაკერები კიდური  
ძიგვა – უხეში შალის შარვალი  
ძირახალი – ახმზე გაკერილი ქალამანი  
წაღა – ყელიან-ქუსლიანი ფეხსაცმელი  
წვივსაცმელი – სარჩულნიანი პერიკამი  
წინდურა – უყელო წინდა  
წიპწიპა – საჩიხიანი ზონარი  
ჭაპი – ბანდულთა და წაღათა შესაკრავი  
ჭუპანა – წინდაზე ან მანდიკურზე ზონრის  
გასაყრელი ყური  
ჭონია – მოკლე ჩოხა გურიაში  
ხამი – მსხვილი სამოსელი  
ხამლი – ფეხსამოსი  
ხიდეები – ქალამნის საკოჭე თასმები  
ხრიაკა – მაჯის შესაკრავი  
ხაფთანი – ჯავშანქვეშა კურტაკი, იგივე  
ვეფხის ტყავის ჯავშანი  
ხუნჩა – წნული ქალამანი, ბანდული  
ხუფთანი – ჯავშნზემოდან საცმელი  
ჯორაბი – წინდის სახეა  
ჯოში – უხეში ნაქსოვი  
ჯუბა – მსხვილი პერანგივით, დაბამული  
კურტაკიც  
ჯუბაჩა – მოკლე ჯუბა  
ჯღანი – ძირგამობლანდული ქალამანი

„იბერიელთა სოფელი, მაღალ-მაღალი ცხენები,  
ხალიბის ფოლადს აღნობენ მამაკი ხალიბელები.“  
ლადო ასათიანი

საქართველოს ტერიტორიაზე მოძიებული არქეოლოგიური მასალის თანახმად ჩვენმა წინაპარმა უკვე ძვ. წ. X ათასწლეულში მოჰკიდა ხელი მიწათმოქმედებას, ანუ მითვისებითი მეურნეობიდან მწარმოებლურზე დაიწყო გადასვლა. ამის დასტურია რიყის ქვის, კაჟისა და ობზიდანიისგან დამზადებული სამკალი და თოხისებრი იარაღი, ხელსაფეხკაფები და სხვა.

ასევე არქეოლოგიური მასალა ადასტურებს, რომ საქართველოში სპილენძის ცივი ჭედვა იწარმოება ძვ. წ. III ათასწლეულის დასაწყისიდან, ხოლო II ათასწლეულის შუაწინებში კი გვაქვს საკმაოდ განვითარებული მელითონობა.



გარდა არქეოლოგიისა, წერილობითი წყაროებითაც დასტურდება, რომ ელინისტურ ხანაში და მის წინა პერიოდშიაც ქართველთა ერთ-ერთი წინაპარნი - ხალიბების რკინის მადნის ექსპორტს ეწეოდნენ და ეს მადანი იმდენად ხარისხიანი იყო, რომ სვანეთში დანიშნულების იარაღის დასამზადებლად გამოიყენებოდა.

„რას დააკლებს რკინა ჩრდილოეთის რკინასა და სპილენძსო“ - ამბობს იერემია წინასწარმეტყველი (თავი 15/12). ამ დროს ისრაელის ჩრდილოეთით პრაქტიკულად მხოლოდ წინარექართული ტომები სახლობდნენ.

წინარექართული ტომები სახლობდნენ ხმელთაშუა ზღვის აღმოსავლეთ სანაპიროზეც, სადაც მათ შექმნეს საოცარი კულტურა, რომლის გავლენაც დღემდე გამოჰყვა ანტიკურ საბერძნეთს.

ამის თვალსაჩინო მაგალითია თანამედროვე ევროპის პირველსაფუძველი, თავისი ეპოქისათვის შეუფერებლად მშვიდობისმოყვარე და პიროვნების დამფასებელი - მინოსური კულტურა. დღემდე მკრთალი ლეგენდის სახით მოღწეული ცნობა იმის შესახებ, რომ კრეტის მეფე მინოსი კოლხთა მეფის, აიეტის სიმე გახლდათ, შესაძლოა სვანეთში ნაპოვნმა განსაცვიფრებელმა მედალიონმა უტყუარ ფაქტად აქციოს.

აქვე უპირანია მოვიხსენიოთ მინოსის კარზე მოღვაწე მითიური ზუროთმოძღვარი დედალოსი, საოცარი ცოდნის მფლობელი კაცი, რომელიც თავის განსაცვიფრებელ ქმნილებათა მეოხებით ლეგენდად იქცა. მას აუგია მინოსისათვის განთქმული სასახლე და ლაბირინთი და, როგორც ჩანს, საფრენი აპარატის შექმნაც უცდია. ეს ამბავი არც თუ დაუჯერებელია, რადგან პლანეტის გაკეთებას ბევრად ნაკლები ცოდნა სჭირდება, ვიდრე სასახლისა. ამ შემთხვევაში გონების გაბრწყინება მთავარი, ანუ გაფრენის იდეის დაბადება და იდეა რომ ჰქონდა, ამას მითიც ადასტურებს.

კრეტაზე რომ თამამი იდეები მწიფეს, ამას თალოსის ამბავიც ადასტურებს. გავიხსენოთ, რომ ეს იყო სპილენძისაგან შექმნილი გოლიათი, რომელიც კუნძულს გარს უვლიდა და დაუპატიჟებელ სტუმრებს ლოდებს ესროდა. თალოსს ერთი ძარღვი გასდევდა მთელს სხეულში. ძარღვის ბოლოს, ქუსლში, ლურსმანი იყო დაცობილი. თალოსის შეჩერება მხოლოდ ამ ლურსმნის გამოძრობით იყო შესაძლებელი.

აქვე გავიხსენოთ აიეტის სპილენძისჩლიქიანი და ნესტოებიდან ორთქლს მფრქვეველი ხარები...

აიეტის და, განსაკუთრებული ცოდნის გამო ქალღმერთად მიჩნეული კირკე (ცირკე), წიგნის ამ თავში იმითაა საინტერესო, რომ თურმე ღმერთების სამოსისთვის გაუხუნარ(!) ქსოვილს ქსოვდა.

ასურული წარწერების თანახმად მუშეები ძვ. წ. XI საუკუნეში ძირითადად მევენახეობითა და ლითონდამუშავებით იყვნენ ცნობილნი. კიდევ უფრო დაწინაურებული ჩანს მეტალურგიაში თაბალთა ტომი. სწორედ მათი ვერცხლის მაღაროები დაიპყრო ძვ. წ. 837 წელს სალმანსარ II-მ.

ბიბლიაში მოხსენიებული თუბალ-კაინიც „იყო კვერთ ხურო, მჭედელი რეალისა და რკინის საჭურვლისა“. ლამექისა და ცილას ძე, თუბალ-კაინი, ადამიდან მე-7 თაობა და ამასთან მისი სახელი მეტად მკაფიოდ მიუთითებს, რომ სწორედ თუბალთა მოდგმა დგას ლითონდამუშავების სათავესთან (კაინი სემიტურად მჭედელია). ნიკო მარის აზრით („გრივოლ ხანძთელის ცხოვრება“) თუბალ კაინის მოდგმის ხალხი იყვნენ ჭან-ლაზ-მეგრელები და ესენი იყვნენ თავდაპირველი მკვიდრნი ჭოროხის ბასენისა.

აქ, სხვათა შორის, ისიც კარგად ჩანს, რომ მეტაფორად დამკვიდრებული „რვალური სიმტკიცე“ რკინის ხანაზე უხნესი ცნებაა, რადგან რვალად გამოიხატება და ხან კი მისი შენადნობები იწოდებოდა, რომლებიც სიმტკიცით რკინასთან ვერ მოვლენ.

ხსენებული ტომები, ბიბლიის თანახმად, საკმაოდ ვრცელ ტერიტორიაზე ვაჭრობდნენ თავიანთი ლითონური ნაწარმით. ფსევდოარისტოტელე, აღწერს რა ხალიბთა ტექნოლოგიურ პროცესს, ბოლოს იმასაც მიუთითებს - „როგორც ამბობენ, მხოლოდ ეს





რკინა არ იყანგებაო“. თუ ეს მართალია, თავისთავად საინტერესოა და თუ არა, მაშინ უნდა ვივარაუდოთ, რომ ხალიბთა მეტალურგიული ცოდნა იმდენად აღმატებული იყო სხვისაზე, რომ თანამედროვენიც კი ლეგენდებს თხზავდნენ.

შავი ზღვის სანაპირო ზოლში წარმოებული არქეოლოგიური დაზვერვის შედეგად მიკვლეულია რკინის წარმოების მრავალი კერა. ამათგან გათხრილია 7 სახელოსნო, რომელთაგან 5 წინარეანტიკური პერიოდისაა (ძვ. წ. II ათასწლეულის დასასრული). ამავე პერიოდს განეკუთვნება ადიღეთი გამოყვანილი მავთულის ნიმუშები.

„შეკვეთილის“ ტერიტორიაზე მიკვლეულია ძვ. წ. I ათასწლეულის დასაწყისის ნაოსახლარი. სხვა მასალასთან ერთად ამ ფენაში ნაპოვნია რკინის ზოდებიც, რაც საშუალებას გვაძლევს ვიფიქროთ, რომ ადგილობრივი მაგნეტიტური ქვიშიდან რკინის გამოყოფა და ზოდად ქცევა აქ მცხოვრებთა ერთ-ერთი უმთავრესი საქმიანობა იყო.

უადგილო არ უნდა იყოს იმის გახსენებაც, რომ ლითონთა სახელები ზოგ ხალხს დღემდე ქართულ ტომთა დასახელებიდან ნაწარმოები სახით შემორჩა:

- ბერძნები ფოლადს “ხალოუბდიკოს“-ად მოიხსენიებენ, რაც ივ. ჯავახიშვილის შენიშვნით, ხალიბურსა ნიშნავს. თავად ტომის სახელი ხალიბი ურარტული დვთაება ხალიდიდან მოდის. ეს სახელი საქართველოში ტოპონიმად შემორჩა. ხათები, ანუ ხალხი, ვინც პირველად შეეხო რკინას, მას ზაბაღქს ეძახდა.

- თითბერს გერმანულად MESSINE, ანგლო-საქსურად MASTLING, ნორმანულად MESSING, პოლონურად MOSIANDZ ქვია, რაც, ცხადია მოსინიკების სახელიდან არის ნაწარმოები.

- ბრონზე, ბრინჯაოს ევროპული სახელწოდება, ნაწარმოებია სპარსული ბირინჯისგან, რომელიც ქართული ენიდანაა შეთვისებული და სპილენძს, სპირ-ენძს, (მეგრულად „ლინჯ“) ანუ სპერის, ისპირის მადანს ნიშნავს.

ჩვენი მეცნიერები, 50-იანი წლების დასაწყისში წარმოებული გამოკვლევების შედეგად მივიდნენ დასკვნამდე, რომ ძვ. წ. II ათასწლეულის შუა საუკუნეებში ქართველთა წინაპრები ლითონის გაწნევისთვის ჩარხს იყენებდნენ, ანუ ფურცლოვანი ლითონის დამუშავებას მბრუნავმაქინდლიან საგანებო დანადგარზე აწარმოებდნენ.

ცნობილი არქეოლოგის ბ. კუფტინის მიერ 1949 წელს წარმოებული გათხრების დროს სამაჩაბლოს ტერიტორიაზე ნაპოვნია ორ მხარეს ნალესი (განსხვავებული გეომეტრიით) ბრინჯაოს საჭრისიც, რომლის სიმაგრე 3-4 ჯერ აღემატება ოქროსა და ვერცხლის სიმაგრეს.

ვანის არქეოლოგიური კვლევის შედეგად მოპოვებული მასალა ცალსახად ადასტურებს, რომ „ძვ. წ. VI-IV საუკუნეებში აქ არსებობდა პროფესიონალ ხელოსანთა ძლიერი სკოლა, რომელიც ურთულესი ტექნიკური ხერხების გამოყენებით (ქვერვა-ჭილევა, რჩილევა, გავარსი, ტოფურვა) საუკუნეების მანძილზე ქმნიდა მხატვრული ოქრომჭედლობის უბრწყინველეს ნიმუშებს“ - (ო. ლორთქიფანიძე)

გარდა ნივთიერი მასალისა, საკმაო ინფორმაციამ მოატანა ჩვენამდე წერილობითი წყაროებით თუ ზეპირსიტყვიერებით, მაგრამ ნაწილი ამ ამბებისა ჯერ კიდევ არ არის მკაფიოდ ახსნილი. თვალი გვაჯდევნით ერთ პატარა ნაკადს - რას უნდა ნიშნავდეს ამირანის მითში აღწერილი მჭედელთა ერთი უცნაური ქცევა:

დღესაც კი, როცა ადამიანის ინტელექტის ნაყოფი მზის სისტემას გასცდა და უსასრულო სამყაროში მიიკვლევს გზას, ჩვენ მინც მოწიწებითა და ფეხაკრეფით შევებიჯებთ ფარალალა სამჭედლოში, რომელშიაც რამდენიმე ათასი წელია არაფერი შეცვლილა - ისევ ის გრდმლი, კვერი და მარწუხი, ქურა და საბერველი... და კიდევ მჭედელი, რაღაც დიდ საიდუმლოს ნაზიარები კაცთაგანი.

სწორედ მან მოათენიერა ბუნების ურჩი გამოვლინება - ლითონი, და თუ რაივ მოათენიერა, ამაზე მეტყველებს უხსოვარი დროიდან მოტანებული მისი შემოქმედება -

ვეება გრდემლიდან ჯაჭვის პერანგის რგოლის პაწაწინა მოქლონამდე, მრისხანე სატყვერიდან ქალის ნატიფ სამკაულამდე.

უძველესი ეპიკური ძეგლის - ამირანის თქმულების თანახმად, სამჭედლოში სრულდება ერთ-ერთი უდიდესი საიდუმლოება: გაზაფხულზე, დიდ ზეთშაბათს, მჭედლები კვერს დასცემენ გრდემლზე და ფრთოსანი ძაღლის მიერ ლოკით გალეული ჯაჭვი კვლავ მსხვილდება, რათა ამირანმა არ აიწყვიტოს.

სწორედ იმ მჭედელთა ნებით რჩება ამირანი სამუდამო ტყვეობაში, რომელთა ქურაშიც მის მიერ მოპოვებული ცეცხლი ვიზიზებს. ამ გამოცანას შესაძლოა ასეთი გასაღები მოეძებნოს: ბრინჯაოს ხანამდე მონადირე იყო ზენა ძაღლებთან დაახლოებული და საიდუმლო წესთა შემსრულებელი პირი. ხის ჯოხის (ანუ რიტუალური კვერთხის) დაკვრით მას, დროდადრო, მის მიერვე შერყეული ბუნებრივი წონასწორობა უნდა აღედგინა (გაიხსენეთ მცირე ხრამის პეტროგლიფები).

ლითონდამუშავების ხანაში ეს მისტერია თანდათან მჭედელზე ინაცვლებს და კვერის დაკვრაც ამის გამოძახილი უნდა იყოს. ამ ვერსიას შუალედური რგოლიც მოეძებნება - სკანდინავიური ლვთაბა ტროი ვაცოცხლებას უროს დაკვრით ახორციელებს.

კვერის დაკვრა ქართულში თანხმობასაც ნიშნავს, ანუ, მჭედლები ამ დროს საერთო თანხმობის შერწყმითაც იმსჯელებიან, რაც დიდი მისიის აღსრულებისას ურთიერთგამხიზვებას უნდა ნიშნავდეს.

რა შეიძლება იყოს დიდი მისია? ცეცხლის დაურვებით ძლიერ დაქარდა ტექნოლოგიური პროგრესი და შეიქმნა საზოგადოების კულტურულ და ტექნიკურ განვითარებათა შორის წონასწორობის დარღვევის საშიშროება, რამაც შესაძლოა კატასტროფა გამოიწვიოს. ამიტომ ამირანი, როგორც ტექნოლოგიური რევოლუციის უმართავი წყარო, უმჯობესია მიჯაჭვული დარჩეს.

მაგრამ ამ კატასტროფის რომ ასე გეშინოდეს, იგი გადატანილი უნდა გქონდეს. იქნებ ეს ატლანტიდის, ან რომელიმე, გაუფრთხილებლობით დაღუპული ცივილიზაციის ხსოვნის ანარეკლია. კვლავ გაიხსენეთ ქვის ხანის მონადირე - განა რამდენი ირემი უნდა მოეკლა კაეთისპირიანი შუბით, რომ ეკოლოგიური ბალანსის დარღვევას შეეშინებინა?

ჩანს მან წინაპართა მწარე გამოცდილებით იცის, რომ ბუნებრივი წონასწორობის დარღვევა საშიშია და ამიტომ ასრულებს ესოდენ ბეჯითად ერთი შეხედვით პრაქტიკული ღირებულების არმქონე, მაგრამ მკაცრად დადგენილ წესს. თუ რაოდენ მყარია და საიმედო ამ გზით მომავალში ცოდნისა და ქცევის გაგზავნა, ამის დასტურია დღემდე მოტანებული მრავალათასწლოვანი არაერთი წესი, ცეკვა თუ სიმღერა.

ახლა იმის შესახებ, თუ ვის მიერ დაწესებულ წესს ასრულებენ მონადირეები და მჭედლები: თუ კატასტროფას ცივილიზებული საზოგადოების მცირე ნაწილი გადაურჩა, შესაძლოა მან მაღალტექნოლოგიური პროდუქტი ვერ აწარმოოს, მაგრამ ის კი ძალუძს, რომ თავისი მაღალგანვითარებული ენით წარსულის შესახებ მოუთხროს შთამომავლობას და ეს მონათხრობი ორიოდ თაობაში მითად იქცევა.

შედეგად კი მივიღებთ, რომ გარკვეულ პერიოდში, ზოგიერთ ხალხს აქვს უფრო განვითარებული ენა და მითებში განფენილი ცოდნა, ვიდრე მატერიალური კულტურა. თუ ამ მონათხრობმა გონებაში იბერიულ-კავკასიურენოვან ხალხთა უცნაური თავგადასავალი ამოტივტივა, ესეც სავსებით ბუნებრივია...

და არც ის უნდა იყოს შემთხვევითი, რომ ევროპელი თეთრ, ანუ საკუთარ რასას კავკასიურს უწოდებს.

ისიც შესაძლებელია, რომ მჭედლები ამ შემთხვევაში ქურუმთა კასტას წარმოადგენდნენ, ანუ სახელმწიფო სტრუქტურის დაწინაურებულ ნაწილს, და მათ მიერ კვერის დაკვრა განსაკუთრებული ცოდნის შენახვას ნიშნავს. ამის დასტურია



ჩრდილოკავკასიური მითები, რომელთა თანახმად მკველდებს, გარდა საკუთარი ხელობისა, მრავალი იღუმალი ცოდნა მიეწერებათ.

თუ რამდენად დაფასებული იყო სამკველლო საქმის ცოდნა, ამაზე ისიც მეტყველებს, რომ თვით ზევსის ერთ-ერთი იარაღი ურო გახლდათ. ურო იყო სკანდინავიური ღვთაება ტორის იარაღიც, რომელსაც იგი მრისხანების ფაშს ტყორცნიდა.

ზემოთქმულიდან შეიძლება დავასკვნათ, რომ სახელოსნო საქმის ამგვარი განვითარება მხოლოდ მასში დასაქმებული ხალხის სხვა საქმიანობისგან გამოთავისუფლებით, ანუ შრომის დანაწილების შედეგადაა შესაძლებელი, რაც, თავის მხრივ, საზოგადოების მაღალ განვითარებაზე მეტყველებს.

ეს კი ნიშნავს, რომ მომთაბარეთაგან განსხვავებით, დამკვიდრებული ხალხი მაღალი ტექნოლოგიური კულტურისა და საგანგებო ცოდნის ფლობით ახერხებს არა მარტო საკვებისა და სხვა აუცილებელი ნივთების მოპოვებას, არამედ თავის ქონებისა და ყოფის დაცვასაც, რადგან მომთაბარისგან განსხვავებით, მას ადგილსამყოფელის დაცვის მეტი მიზეზი გააჩნია (უძრავი ქონება, გზები, სარწყავი არხები, მოკლედ რომ ვთქვათ - დიდი ნაჯაფარი).

სწორედ ამ ოდითგან მოპოვებული მაღალი ტექნოლოგიური და, შესაბამისად, საზოგადოებრივი კულტურის ნაყოფია ის საარაკო თვდაცვისუნარიანობა, რამაც ჩვენს ერს შეაძლებინა თვითმყოფადობისთვის უვნებლად გამოეგლო ქართველობით აღსავსე ათასწლეულები.

ადიდა - მათულის გამოსაყვანი დაზგა  
 ადიმი - წნელით ან ჩალით მოწნული რამ  
 აერეზი - ფილტრი  
 აკაზმები - საქსოვი დაზგა (თუშ.)  
 არდავი - წინსაფარი, ფუტა, გულამბარი  
 არჯასპი - მიწალები, შაბიამანი  
 ასაბზნელი - ბზინვის მიმცემი  
 ასნაფი - ხელოსანთა ერთობა, ამქარი  
 აქაქი - იუველირი  
 აღმაზგა - რკინის ალესვა  
 აშკი - მათული, სინა  
 ბაერუკი - ოქროს სადნობი მარილი  
 ბასრი - ფოლადი, რკინა  
 ბაჭაჭყი - ტყავის გასაჭიმო ჯოხი  
 ბემი - მაღალი ხარისხი, ტვიქი  
 ბენმდი - უმუშევარი ილეკრო  
 ბერილი - გამოყვანილი ილეკრო  
 ბეჭვა - ქსოვისას ძაფის ჩატკენა  
 ბილიკონი - ღრუს ამოსათლელი  
 ბიჩხი - პატარა ხერხი  
 ბორიო - დამაგრულა, ცეცხლზე შესაბერი  
 ოქრომკვედლის მილი  
 ბოვი - ილეკროს პირველსადნობი  
 ბრანდი - მრუდი, ლინციო, ილული  
 ბრინჯაო - კალანარევი სპილენძი  
 ბრპენი - ტყვია (ლითონი)  
 ბრმმედი - ილეკროს სადნობი  
 ბუგა - ბლაგვი (მეგრ.)

ბუთა - ოქრომკვედლის სადნობელი  
 ბუჟუჟი - ცხერის ზუჭუჭი ტყავი  
 ბურეჭყი - პატარა ორკაპი  
 გაგულია - ლუგა, ჩლუნგი (მეგრ.)  
 გადარდარება - გეარვარება  
 გაკლია - ტყავის გაჭიმვა რაიმეზე  
 გამარმალება - გასანსალება, გალესვა  
 გამარჩხალება - გაწმენდა  
 გამოზუზულება - ზუსტად გაზომილი  
 გამოკობიტება - კეთების პირველი  
 სტადია  
 გამოფიფქვა - ნართის გამოთეთრება  
 ცხელ წყალში გამოხარშვით  
 გამოწკიპვა - განხურების დაკვერვა  
 პირის დასათხელებლად  
 გამოჯდომილი - წიღვანი  
 გაპირვა - წრთომით გალესვა  
 გაპკიალება - გაპრიალება  
 გასხლიპვა - გაწკიპარტება, ტყავის  
 გაჭიმვა გასახმობად  
 გაფრანგული - გამრუდებული  
 გაფხაული - გალესილი  
 გაჭვლევა - ილეკროს მუშაკობა  
 გახასილება - ქლიბით გასუფთავება  
 გახეშვა - გაწრა  
 გახოკრილი - გამაგრებული ტყავი  
 გბობა - ხარშვა  
 გელბარანი - მსხვილი მარწუხი



გესლი - ილეკროთა ჟანგი  
 გირაგი - ზეინკლის ჭახრაკიანი ხელსაწყო  
 გლიმი - მჭრელობა  
 გლო - დამრგვალებული ყუა  
 გლო - უმქისო, უროკო, წყლტუ  
 გლესა - გოზვა  
 გორალი - გვარლი  
 გრდემლი - ილეკროს საკვდი, დგველმი,  
 ვორსი, ორსი  
 გრეხილური - ფილიგრანი  
 გრიჭა - მაგარი თიხა  
 გულბარანი - ყბაღია მარწუხი  
 გულმიხი - სპილენძის ლურსმანი  
 დაბენძლა - ილეკროს ქვა და მიწა დადნო  
 და ბენძლად შექმნა  
 დაბრყვილება - დარბილება, მოსუსტება  
 დაგლა - დანაყვა  
 დადღვა - დატიტვა, შესაღების  
 განეიტრალება ფურის დოში, შინდის  
 მყავეში, თეთრ შაბში  
 დამანი - ილეკროს შუშა  
 დანაჩხრი - თიხაზე სამუშაო დანა  
 დარჯაკი - დარიჯაკი, ილეკროს  
 ჩამოსასხმელი ყალიბი  
 დაროველი - იარაღის დაბეგვილი პირი  
 დარქული - დახურული  
 დარჩილა - სპილენძის რკინით დაკავშირება  
 დატიტება - ბროწყულის ქერქში დადღვა  
 შავად ან ყვითლად ღებვისას  
 დაფაფვა - ძაფის გავლება მოდულებულ  
 პურის ფაფაში  
 დაფერდილი - ქლიბის სახვა  
 დაფესვა - შესაღების დაღობა კაკლის  
 ფესვებიან წყალში  
 დაფრანგული - მოდუნული  
 დაღალი - მდარე ზარისხისა  
 დაყურსვა - ოქრო-ვერცხლის დახალისება,  
 დაწმენდა  
 დაწერვა - კაკლის წერში ღებვა  
 დაწკრენა - დაწმენდა  
 დახალისება - ხენჯის გაცლა  
 დგამ-სავარცხელი - საქსოვი დაზვა  
 დენგი - თოფისწამლის სანაყი  
 დოლაკანი - ურდული  
 დუქარდი - მაკრატელი, სარისველი  
 ეჭვა - ეჩო, ხელეჩო  
 ვარშავი - მდარე ზარისხის ვერცხლი  
 ზაბაკი - ნაკლი, კავატი, ზადი

ზაკალი - ბზა (მეგრ.)  
 ზარადინი - მრგვალწვერა გაზი  
 ზარინში - ლითონზე ვერცხლით ან  
 ოქროთი ნახატი  
 ზეზი - ორფერი ნართი  
 ზენკალი - აბჯრის ოსტატი  
 ზიღვა - მავთულს ცივი წესით გაჭიმვა  
 ზინდანი - პატარა გრდემლი, ზინდალი,  
 სპილენძის საკვერი  
 ზირზა - საკეტი  
 ზუბანაგირი - პატარა ხერხი  
 ზუმბური - ლაქი  
 თაკარა - ჭიჭით სადნობელი  
 თახჩა - ქარსი  
 თანგი - ჭახრაკიანი ხელსაწყო  
 თახჩა - ნიშის თაროიანი კარადა  
 თეგი - ზარინშიშ პუდის საჭრისი  
 თეზაფი - აზოტმჟავა-მარლმჟავას  
 ნარევი, ოქროს გამოსხვლი  
 თელა - ოქრო (ფერეიდ.)  
 თურგი - რკინის სახვრეტი  
 თვინი - სამეთუნეო ქურა  
 თითბერი - თვითბერი, თუთიანარევი  
 სპილენძი  
 თრაში - წვერი (აჭარ.)  
 თუნუქი - ფურცლოვანი რკინა  
 იზბირი - პირთხელი სატეხი  
 ილეკრო - ლითონი  
 კაზმი - ნარევი ილეკროთა  
 გამოსადნობად  
 კაკუტი - მარწუხი  
 კალაპოტი - ყალიბი, ჭიპლიკი, ყაიდა  
 კალატოზი - შენების ოსტატი  
 კაპარი - თრიმლი, თუთუბო, ფოთლით  
 ტყავი გამოჰყავთ, მერქნით ღებავენ  
 კარაკინი - მოსამრგვალებელია  
 კიბისაყარი - ხერხის კიბილების  
 გასასწორებელი პატარა გაზი  
 კედერო - განაპირა ნაწილი  
 კენაწილა - რკინის ნაღნობი  
 კერვა: გვირისტი, ნემსული, ზარქაში,  
 ჩარყავი, ქარგა, სირმა, ბილისტანი,  
 ჩიგინი  
 კეში - რბილი რამ გამაგრებული  
 კვერი - დასაკვერი იარაღი, საცალხელო  
 კვესი - ცეცხლის შშობელი რკინა  
 კიდონტი - გიმურივით ქვა, ოქრო-  
 ვერცხლთ გამოსაცდელი



კირინა - პატარა კვერი  
 კოლობოხი - რკინის საფერავი მიწაქვა  
 კოლოტი - ტიკი  
 კოპი - მოუქნელი თასმა  
 კორკოტინა - ხის კვერი  
 კოსაჭი - აშკის სახვევი ვაზი  
 კოწიწი - რძის, კირის, ძემძის და ყვითრის  
 ნარევის წებო  
 კოჭა - ნართის საზომი  
 კოხი - ცეცხლგამძლე ქვა  
 კულალო - ცალი ხელის ხერხი  
 კუმბა - საპონი  
 ლაგვარდანი - ღრმად ამოსაღები სალამინი  
 ლაკარტი - ბაწრის საგრეხი კავი  
 ლაპოტი - დიდი ციციხე  
 ლივი - კალკი, კოპიო  
 ლილივი - ბადის საქსოვი ჩხირი, ფათხა,  
 ჩხართი  
 ლინვი - რისამე კუთხე ან ნაპირი  
 ლინჯი - სპილენძი (მეგრ.)  
 ლილი - წყლით ნაულენითი  
 ლირსი - ირიბად პირწაჭრილი  
 ლიფლიფა - ფარანი  
 ლიში - ნემსი (მეგრ.)  
 ლოპრი - ნახვრეტის გასაფართოებელი  
 ბურლი  
 ლუსმარი - ლურსმანი, მანჭვალი,  
 სამსჭვალი, წირწკიმალი, წკირა,  
 ჯიბუკი, წკლიპა, ყაირი,  
 მავრავი - საფეიქრო იარაღი  
 მანგანა - დიდი მარწუხი  
 მანკანა - მასმორი, ილეკროს საცეცხლური  
 მარმარა - კრიალა  
 მარწუხი - ვახვიით  
 მაფრახი - ფერადი ლითონი ოქროს გარდა  
 მაქო - ბადის საქსოვი საგანგებო ჩხირი  
 ქართლში  
 მაშა - ტკეცი, ნაკვერჩხლის ასაღები  
 მაჭვა - ჯილდის ბუდეში ჩარჭობილი  
 მრგვალი ხე, კოტაგამოშვერილი  
 მაჯაგანი - ტყავის მოსაქნელი  
 მეიარაღე - იარაღის ოსტატი  
 მეტეხი - ფიცხი, მყიფე  
 მეუნავირე - უნავირის ოსტატი  
 მეუროე - უროს მცემელი  
 მეყაიშე - მათრახის ოსტატი  
 მეხამლე - ხარაზი, წულა-მამიათა მკერავი  
 მიხდი - შიშლაგი, სარგო

მილი - ქართულად სოლინარია,  
 მკაფარი - გამჭვრელი  
 მკედი - ხოშორი ნართი  
 მოლოჭვა - შემკობა  
 მოქლონი - ჩასაყარი რკინის ორი  
 ნაჭრის შესაერთებლად  
 მოქნა - ტყავის დარბილება  
 მოლოლო - თხიერი, თხელი  
 მრუდი:  
 - ელამი - რაოდენი გამართო, მაინც  
 გამრუდდეს;  
 - ღრკუ - ყოვლად განუმართველი;  
 - ღელარჭნილი - მიგრეხილ-მოგრეხილი;  
 - რადი - ცალმხრივ ოდნავ  
 გამრუდებული;  
 მსხირპანე - გაჭიმული, ნაძაბი  
 მსხმელი - ილეკროს ჩამომსხმელი  
 მურა - რკინის რგოლი, ლურსმნის  
 თავის გამოსაფხვნი  
 მურდასაკი - ტყვიის ჟანგი  
 მურვი - გლეხული ტყვიის ვარაყი  
 მუშტა - სპილენძის კვერი  
 მქისი - ხორკლიანი, დამუხვილი  
 მღვრე - ილეკრო რიოში,  
 განუშუმენდელი  
 მჭედელი - სამჭედლო საქმის ოსტატი  
 ნავალი - გახურებული რკინის ფერფლი  
 ნავლინი - გლინგავაგლილი ლითონი  
 ნავსე - ნავის მამენებელი  
 ნარიგი - კვერის ბრტყელი მხარე  
 ნარიკი - კვერის წვრილი თავი  
 ნარუქი - პირველქმნილი საქმე უცხო და  
 ახალი ხელოვნებით  
 ობარეში - საბერველი (მეგრ.)  
 ორხელი - ორხელმოსაკიდი  
 ოტა - ნაცარი  
 ოფაზი - ბაჯალლო ოქრო  
 ოწინარი - ასაზიდი მოწყობილობა  
 ოჭვა - თველებით გაწყობა  
 პეტალი - ფოლვა, კილიტა  
 პირხვეული - ჩონგურის სათლელი  
 ხვეწი  
 პიტალო - შეურეველი ილეკრო  
 რვალი - ბრინჯაო, სპილენძი  
 რიოში - არაწმინდა, ყალბი  
 რჩილვა - ლითონთა შეერთების წესი  
 საბერველი - ქურაში ჰაერის დასაბერი  
 საგანგო - სამოხელეო სახლი





სამართი - გასაპირავი ხელსაწყო  
 სანგი - დიდი კვერი  
 სანსალა - კარგად გალესილი  
 საპოხი - საცხი, ხიზი  
 სარაჯი - უნაგირ-ალკაშმულობის ოსტატობით  
 სართი - ფიცხი, მსხვერველი  
 სასრევი - სალესთა საერთო სახელია:  
 - აფუარი - მბრუნავი სასრევი;  
 - გოხი - სალესი ქვა  
 - გლუსუნი - გლუვი ხელის საგლინავი  
 - ერბოქვა, მაქური - დანათა სალესი;  
 - ზუმფარა - სახეხი მინერალი  
 - თლაშქარი - წმინდა სალესი  
 - თრუსო - სალესი ქვა  
 - ლანგი - წმინდა სალესი;  
 - მასათი - მაქურასმაგვარი;  
 - ნაქეთი - სალესია  
 - ქასური, ლაზნა - სამართებლის;  
 - ვაიში - პირის ასაწყოები ტყავი  
 - ჩალაშქარი - სალესია  
 - ჭავლაკა - სალესი ჩარხის ტარი  
 - ჭალანგარი - სალესია  
 - ხარტი - ცულის;  
 - ხოხი - სალესი ქვა  
 - ჯილაქვა - სალესი ქვაა  
 სატე - ტევადობა  
 საფხი - ლესვით გადანაცალი პირი  
 საქაჩი - გაზი  
 საქლეში - საფხეკი  
 საცეცხლე - ბერგარი, კერაკანი, სახმილი, ღუმელი, ბრძმელი  
 საწურავი - რკინის მილი, ლურსმანი  
 უხვედრებენ მეორე მხრიდან  
 სახაზავი - შიმშა, მამტარი, ოჟორა, ზალა  
 სახელური - კოტა, სატაცი,  
 სევადა - გოგირდიანი დამწვარი ვერცხელი ან ტყვია მოსახატად  
 სელი - ძაფის სახეა  
 სისო ხერხი - ხერხი ოდრიკალზე, სისონი  
 სიქა - ტვიფრი  
 ტარალი - ქვის საკოდი ჩაქუჩი  
 ტატაბა - საცხის წასასმელი ჩოგანი  
 ტილო - სელთა და კანაფთა ლარი  
 ტრო - ფანჯრის მინა  
 ტუტი - საკუმზე ნაცრის წვენი  
 ტუცი - სადგისის ნემსი  
 უხადო - უმანკო, შუურეველი  
 ურატა - მომცრო ურო

ურიბი - ირიბი, ალმაცერი, ქეში  
 ურო - რკინის დიდი კვერი  
 უშკო - ბურღი  
 ფათქა - ბადის საქსოვი საგანგებო ჩხირი იმერეთში  
 ფარეში - რკინის ჭანჭიკი  
 ფედვა - მოზარნიშება  
 ფედრიჩი - ოქრომჭედლის პატარა სატეხი  
 ფეშტამალი - წინსაფარი, არდაგი  
 ფთხი - ნაკვერჩხლის ნიჩაბი  
 ფურჩი - ილეკროს შუა ნაკეცი  
 ფზა - მახვილის პირის მკვეთელობა  
 ქალფათინი - მათეთლის გამოსაწევი გაზი  
 ქანდა - ოქროს ვარაყი  
 ქესვი - ოქრომჭედლის მკვეთარა გაზი  
 ქეჩხო - ბეწვიანი მოქნილი ცხვრის ტყავი  
 ქილერი - საკუწნაო  
 ქიმარა - წვეტი  
 ქიშელა - ტყავის წინსაფარი  
 ქუალბ - მცირე ვრდემლი (სვან.)  
 ქურა - სამჭედლო კერია  
 ლაზლა - მსხვილი ძაფი  
 ლულა - მოგრეხილი (მეგრ.)  
 ყადახა - მსხვილი ლურსმანი  
 ყაჭი - ძაფის სახეა  
 ყვები - საქსოვი დაზვის სახე  
 შითი - წვრილი ძაფი  
 შიმაქა - ჭიახერხი  
 შვეტი - სწორი, გაუხრელი  
 შეზიკული - შემკობილი  
 შეხველეფა - ყანგთაგან ამოჭმა  
 შიბი - ძეწკვი, ჯაჭვი, წიბო  
 შმუთი - ჭაზრაკიანი სალაშინი  
 შოლტი - ტყავის ფართის საზომი  
 შოხარი - ცულის წასაპირავი  
 შუაშრისი - შუაფენა  
 შულო - ნართის საზომი, კოჭასავით  
 შუმა - ლითონის ზოდი  
 ჩათალი - რკინის თენგი, ხანჯლის ტარის ჩასათალი  
 ჩალთო - მოქნილი თასმა  
 ჩაქუჩი - მომცრო კვერი  
 ჩეკი - ცეცხლის საჩხრეკი  
 ჩექა - გოგირდი, წუმწუშა  
 ჩლა - ძენძი



ჩლუნგი - დალაბრა, ლუნგი, ბოკო, ბლაგვი,  
 ჯლაგვი, უმკვეთლო, ძეკი  
 ჩუბუტო - ფოსო ილეკროთა  
 ჩულუხი - დიდი საჭრეთელი, ჩუნუხი  
 ჩუქურთმა - მუღახილი, შაბაქა, ზარნიში  
 ჩიფი - მარწუხი, გაზი, სიმქაში  
 ჩქუთი - საჭრეთელი, ხეწი  
 ჩხაში - ბადის საქსოვი ჩხირი (გურ.)  
 ცანდი - საკიდარი ჯაჭვი  
 ცვარ-ნამი - საოქრომჭედლო ხერხი  
 ციბრუტი - შალაფი, მათხაბი, მაჩხიბი,  
 იხრიკი, ტრუპანი, ტურპანტი (მეგრ.)  
 ციცხვი - ჩამჩა, ლაპოტი, სახაბი, კუტალი  
 ცობოლა - საცობი  
 ძიმი - ნალის სახვრეტი იარაღი  
 ძირმილული - რკინის სალუზავი  
 წალო - ნიშის უკარო კარადა  
 წამახული - წვერწალესილი  
 წებო - ქალბანი  
 წიდა - ილეკროს ნაღობი ხენჯი  
 წკიბი - წამახვილებული (მეგრ.)  
 წკობი - წვერი (მეგრ.)  
 წნეხვა - ლითონის დამუშავების ხერხი  
 ჭაქუნი - უროს ცემა  
 ჭიპრანი - ნახვრეტის გასადიდებელი  
 ჭკორტლი - მჭვარტლი  
 ჭობოსანი - მსხვილი ქლიბი, ჭერბი  
 ჭიბოშანი, ჭიბოშანი, ჭაპოშარი  
 ჭონი - ბეწვეულის ოსტატი  
 ჭრეთა - საჭრეთლით ტვიფრვა

ჭუმი - ხალასი  
 ხაკა - დაფშენილი ნახშირი  
 ხარაკი - ოქრომჭედლის მუხლსაფარა  
 ნაფხვენის მოსაგროვებლად  
 ხარატი - ხის მხეწელი  
 ხარახინი - წებური, ჭაზრაკი, საწნეხი  
 ხასილი - წმინდა ქლიბი  
 ხენჯი - წრთობის ყანგი  
 ხედა - ხის ურო, კვეფო, კვერკვემო  
 ხეერხვეტო - მომცრო ხედა, კორკოტი,  
 კორკოტანა, როკოტანა  
 ხეწი - მოკაკეული სათლელი, ხოწი,  
 ხერცო, ლორეჩო  
 ხეიშტარა - ქუსტარა, დიდი სალაშინი  
 ხიშტაკი - საყალიბე იარაღი  
 ხონდრო - ქლიბის სახეა  
 ხურო - ოსტატი  
 ხუტკანა - ამოდრუტნავი  
 ხუჭუჭი - კრავის ტყავი  
 ჯაღვარი - რკინის აჯასპი  
 ჯალამპარი - გორგოლაჭიანი ბერკეტი  
 ჯამპარა - ჯაჭვი ან მსხვილი ღვედი  
 ჯარა - სართავი დაზგა  
 ჯაჭვის სახეები: შესაბორკი, კარსნი,  
 ცანდი, ძეწკვი, შიბი, ზენჯირი  
 ჯერბი - ქლიბის სახეა  
 ჯიგალა - გახურებით ხის სახვრეტი  
 ჯირი - ორპირმოქნილი ტყავი  
 ჯოლობორდი - ისრის მთლელი  
 ჰარილი - მოქნილი ჯირი

## მპურნალობა

„პირველთაგან იყო სიტყვა და სიტყვა იგი იყო ღვთისათანა, და ყოველივე მის მიერ შეიქმნა, და თვინიერ მისსა არცა ერთი რა იქმნა რა. მსგავსო ასახტისაო, ნაშობო იქედნეთაო, რომელი გამოხველ ხეთა ღრმათაგან, მუხათა ძირთაგან, ძირნი შენნი წამლად დაწუნე და განაქარნე ქარსა მას თანა ნიაექარისა. სართო განთი აფირო კარკიტე სოსანი აღმართა ივლე“ - ლოცვანი მრავალთა სენთან.

სიტყვის მნიშვნელობის ზაზგასმა ამ შელოცვის დასაწყისში შემთხვევითი არ უნდა იყოს. შელოცვის ქართულ სამკურნალო ტრადიციებში ერთ-ერთი წამყვანი ადგილი ეჭირა, ხოლო შემლოცველის უმთავრესი იარაღი კი, ცხადია, სიტყვა გახლდათ. აქ განსაკუთრებული დატვირთვა ჰქონდა გაურკვეველ სიტყვათა ნაკადს, რაც ალბათ მკურნალის ზებუნებრივ ძალებთან კავშირში არწმუნებდა ავადმყოფს და ეს რწმენა ხანდახან საოცარი ფორმით ვლინდებოდა. აღწერილია შემთხვევა, როცა სახალხო მკურნალ მგელიკა ლიჭკოკლს მიუყვანეს თავის მძიმე ტრავმის გამო წელსქვემოთ დადამბლავებული ახალგაზრდა, რომლის გადარჩენაც ექიმთა აზრით, შეუძლებელი იყო.



ვაფლის პოთლი - ფეთხეოვი  
გველის გამოსახულებით  
(II ათასწლეული ჩვენს მრავლ)



ღებენდარული დასტაქარი  
გველიკა ლიქოკელი  
(სოფელ ქობულოდან)



თბილისის აბანოებში  
გავრცელებული მასაჟის  
სახეობა - ძისა

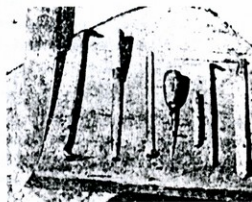

დასტაქარის თვითნაკეთი  
იარაღები



მგელიკას მიერ ავადმყოფისადმი ნათქვამი ერთადერთი ფრაზა — იმ სიძი ქვასავე გამაგრდით — საკამრისი აღმოჩნდა, რათა ყოველგვარი ნარკოზისა და გამყინველობის გარეშე, ჩამსხვრეულ თავის ქალაზე უძიმესი ოპერაცია წარმატებით წარმართულიყო.

თვით სიტყვა მედიცინა რომ მეღვას უკავშირდება, ამაზე დღეს ალბათ აღარავინ დაოს. ამსათანავე, წყაროებში იკითხება, რომ მეღვას ღვდას საგანგებო სამკურნალწამლო ბაღიც ჰქონია, ხოლო მის მამიდა ცირცეს (სიცოლის ლეგენდარული მეფის — იტალოსის ბებია) კი ელინნი მრავალ საოცარ ცოდნას მიაწერდნენ და ქალღმერთად მიიჩნევდნენ.

ბერძნული მითის თანახმად მეღვას შვილიშვილს ილოსს შეეძლო ნაირგვარი სასიკვდილო შხამების დამზადება, მაგრამ ოდისევსს იარაღისთვის ასეთი შხამების დამზადებაზე უარი უთხრა ღმერთების რისხვის შიშით (სხვაგვარად მეღვას შვილიშვილის არსებობა იმის დასტურია, რომ მის მიერ ყრმა შვილების დახოცვა სრულიად სხვა დატვირთვის მქონე და ბევრად გვიანი გამოჩვენდება)..

საქართველოში ნაპოვია ძვ. წ. XVII საუკუნით დათარიღებული ორიარუსიანი კერამიკული ჭურჭელი, რომელიც მეცნიერთა აზრით არის გამოცემებისა და მონახარშების მოსამზადებელი უნიკალური აპარატი. დაახლოებით ამავე პერიოდს განეკუთვნება გველის გამოსახულებიანი (!) ფერადი მინის ბოთლი, რომელსაც ყელი ისე აქვს მოწყობილი, რომ სითხე წვეთ-წვეთად გადმოინდეს (ანუ დოზატორი).

აქვე უპირადაა გავიხსენოთ, რომ წინააზიური წარმოშობის ღვთაება აპოლონი ლეგენდარული მკურნალის, ასკლეპიოსის მამაა. ასკლეპიოსის წმინდა ცხოველი კი გველი გახლდათ.

გველია თუმი გველუკაშვილების საგვარეულო ტოტემი (ამ გვარის წარმომადგენელი - გიორგი გველუკაშვილი კრივის უებრო მცოდნე გახლდათ. მის საგვარეულო სკოლაში ჩამოქნალ-ჩამოხვეწილმა თუშური კრივის რამდენიმე უნიკალურმა ილიემა ჩვენს ყულაბამდინაც მოაღწია).

პრიაშოსის შთამომავალთა მიერ დაარსებულ მიზიის დედაქალაქ პერგამში (ახლანდელი — ბერგამა), ასკლეპიოსის უძლიერესი საკულტო ცენტრი ყოფილა. იოანე ღვთისმეტყველის თქმით, აქ სატანის ტახტი იდგა, რამაც სწორედ ასკლეპიოსის ტაძარს უნდა გულისხმობდეს.

ძვ. წ. V საუკუნეში უფლისციხეში თახჩბიანი აფთიაქი არსებობდა. ასეთივე აფთიაქია ნაპოვნი ვარძიაშიც.

წინაპართა მაღალ ჰიგიენურ კულტურაზე მეტყველებს არმაზქალაქის თერმული აბანოები (ჰივია ასკლეპიოსის ქალიშვილი გახლდათ).

სტრაბონის ცნობით მოსინიკებმა პომპეუსის ლაშქარს მათრობელთა თაფლი დაულაგეს გზაზე და შემდეგ, გაბრუნებულები იოლად დაამარცხეს. ეს ამბავი ალბათ ბიოლოგიური იარაღის გამოყენების ერთ-ერთი პირველი შემთხვევაა.

სტრაბონი ასევე აღწერს სვანების მიერ ისარზე წასაცხებად გამოყენებულ საოცარ შხამს. ასეთი ისრით დაჭრილი მეომარი ისე ყარდა, რომ მოსაველეად ვერ ეკარებოდნენო. ამ შხამს ძალზე წააგავს სვანეთში ერთ-ერთი საგვარეულო ცოდნით დაცული ბიოლოგიური შხამი — მანაგმიში. მეტი ინფორმაცია ამ საკითხზე გასაგებ მიზეზთა გამო არ მოგვეპოვება.

ხარისჭირაშვილთა და აღუაშვილთა გვარები ევროპაზე გაცილებით ადრე ფლობდნენ ყვავილის ვარიოლაციური აცრის მეთოდს, მაგრამ ნიადაგ შერყეული სახელმწიფოებრიობისა და, აქედან გამომდინარე, მყარი სამეცნიერო და კულტურული კავშირების უქონლობის გამო, ვერც ეს ფასდაუღებელი ცოდნა ვაქციეთ ზოგადსაკაცობრიო საკუთრებად.

ცნობილმა გერმანელმა მეცნიერმა იოჰან გიულენშტედტმა საქართველოში მოგზაურობისას (1771-72 წლებში) აღწერა ყვავილის აცრა.





ინგლისელმა მედიკოსმა ედუარდ ჯენერმა კი მხოლოდ 1796 წელს დაიწყო ექსპერიმენტები ამ მიმართულებით და ვაქცინაციის ფუძემდებლად იქცა. აცრის მეთოდს ჩინეთში, ინდოეთსა და სპარსეთშიაც ძველთაგანვე ფლობდნენ, მაგრამ გიულდენშტედტის მიერ საქართველოდან ევროპაში შეტანილი ინფორმაცია იმდენად ახლოა ჯენერის ცდების დასაწყისთან, რომ ვინძლო ჯენერამდე პირველმა სწორედ ქართულმა ცოდნამ მიაღწია.

უკვე 1805 წელს კი ქართველი მოღვაწე გოდერძი ფირალიშვილი აცნობებს იოანე ბაგრატიონს, რომ ქართულად თარგმნა „აცრა ძროხის ყვავილთა, წინადავე დამცველად ბუნებისათვისა ყვავილის ვნებისაგან“... - ეს არც პირველი შემთხვევაა და ალბათ არც უკანასკნელი, როცა ჩვენი ინტელექტისა თუ ოფლის ნაყოფი უკან სხვა სახელით გვიბრუნდება.

ჩვენებურმა კარაბადინებმა საკმაოდ დიდი მოცულობის მასალა შემოგვინახეს, მაგრამ უმჯობესი იქნება, თუ ამ თავს სათანადო ცოდნის მქონე კაცი დაამუშავებს. აქ ძირითადად თავმოყრილი უნდა იყოს ჭრილობის, ნაღრძობ-მოტეხილობისა და პაექრობასთან დაკავშირებული სხვა დაზიანებების მკურნალობის, განსაკუთრებით კი პირველი დახმარების ხერხები.

საბრძოლო ხელოვნების დიდ ტრადიციას ბუნებრივად ებმის მკურნალობის მაღალი კულტურა. ქართველ მკურნალთა ღრმა განსწავლულობა ალბათ არც უნდა გაგვიკვირდეს, თუ გავიხსენებთ რაოდენ დატვირთული იყო მათი საქმიანობა ჩვენი ისტორიული ბედუკუღმართობიდან გამომდინარე.

ჩვენში ნაპოვნია რამდენიმე საუკუნის წინანდელი თავის ქალა, რომელზედაც იკითხება წარმატებული ტრეპანაციის კვალი.

XV საუკუნის ცნობილი ქართველი მკურნალის ზაზა ფანასკერტელის კარაბადინში ერთი ასეთი უცნაური მეთოლია აღწერილი:

„შხამანი ისრით დაჭრილისათვის: რა კაცი შხამანი ისრითა დაკოდონ, ესე წამალი ქენ გამოცდილია... კაცისა კისერი რომ დაიღვეის, ორი ძუალაა იქი - მალლა კისერსა და ზურგის ძუალსა შუა... ერთი ნიშანი ესე არის, რომე ორსავე ძუალსა შუა არის ესე ადგილი, ფრჩხილის ოდენი სიგრძე და განი-მოკუეთე. და ერთი ნიშანი ესე არის რომე, დაკოდელსა პირი გააბერეინე და გამოჩნდების ისი ალაგი. რა გაკუეთო, ამოსწოვე რომე მისი სუნი და შხამი იქით ამოილოს და ყუითელი წყალი; თუ არა, ტუინშივა გავა და კაცსა მოკლავს. ვიერე ტუინშივა არ გავა, ვერ მოკლავს, რა ნახო ამოწოვინილი ადგილი რომე გათეთრდეს, სხვა შხამი აღარ ამოდიოდეს, ესე წამალი შექენ, რომე თრითის ქვიან, და დაკოდელზე მოაყარე“.

თვით ზაზა ფანასკერტელი, გარდა სამკურნალო საქმის სანაქებო ცოდნისა, ქვეყნისთვის თავდადებული და განთქმული მეომარი გახლდათ.

უღრესად საინტერესოა მეოცე საუკუნის დასაწყისში გაკეთებული ჩანაწერები, რომელიც იმ პერიოდში ფშა-ხევსურეთში მოღვაწე ექიმ გ. თედორაძეს ეკუთვნის. წიგნში „5 წელი ფშა-ხევსურეთში“ მას აღწერილი აქვს შემოთმობობრილი უნარკოზო ოპერაცია თავის ქალაზე, იმავე მგელიკა ლიქოკელის მიერ გაკეთებული ოპერაცია სახეზე, როცა ნაიარევის კვალიც არ რჩება და მრავალი სხვა.

ა. ყამარაულს კი ლიქოკელის მიერ ნამკურნალე-გადარჩენილი ხალხიც დაუჯამებია - 413, მათ შორის ორი ქალი გულმკერდის გამჭოლი ჭრილობით.

ასევე სახელგანთქმულნი ყოფილან ხევსურები ურბუკათ წიქა და თაღეთ გაგა, არხორცილი ალყო ოჩიაური, შატილელი ჭინჭარაული, მოხვეე იობა ავსაჯანიშვილი (გორისციხელი). ა. ყამარაულს აღწერილი აქვს მათი ქირურგიული იარაღი. ესენი ძირითადად ხუთი სახისაა: წიპკეერი, სანახი, ხოწი, ჩუთქი (ჩქუთი?) და დანა.

თურმანიძეთა საგვარეულოს მიერ საუკუნეების მანძილზე დახვეწილი მალამოც ხომ ქართული კულტურის ერთ-ერთი სიამაყეა.





შელოცვებით და ავეგაროზების დამზადებით ხვისტანების გვარი ყოფილა განთქმული.

გადმოცემით ვიცით და გადამოწმებულ უდავოდ ღირს შემდეგი ინფორმაცია: ხარაკოულში გასული საუკუნის ოთხმოციან წლებამდე მოათანა ცოდნამ ქათმის სკინტლისგან შეთისმაგვარი სითხის გამოზღისა. ამ სითხეს უსვამდნენ თვალბუზე სამსტოვოდ გაწვრთნილ კაცს, რომელიც ღამით კატასავით მხედველი ხდებოდა, შეიპარებოდა მტრის ბანაკში და უწუმრად ხოცავდა მეთაურებს. უცხო მიწაზე უმეთაუროდ დარჩენილი მომხდური კი იოლი ლუკმა ხდებოდა ჩვენი უმკერდისთვის. ამის შემდეგ მსტოვარს ორი თუ სამი დღე ბნელში ამყოფებდნენ, სანამ ნორმალური მხედველობა არ აღუდგებოდა. ეს ინფორმაცია იმიტომაც არის საინტერესო, რომ ამ მიდამოებში საკმაოდ გავრცელებულია მცენარე შმაგა, რომლისგანაც „ატროპინი“ მიიღება, ხოლო რაც შეეხება ქათმის სკინტლს, ეს შესაძლოა წამლის გასაძიადუმლოებლად იყოს შეთხზული.

ასევე გამორჩეული ყურადღების ღირსია დასავლეთ საქართველოში შემორჩენილი უკონტაქტო მასაჟი „მატე-მატე“ და თბილისური „ქისა“ - მასაჟის ჩვენებური ნაირსახეობანი.

რალა თქმა უნდა, ხალხურ მედიცინას დღეს ნაკლები პრაქტიკული ღირებულება შემორჩენია, მაგრამ ქართველმა უდავოდ უნდა იცოდეს, რომ მისი წინაპარი ოდითგან ტოლს არაფერში უდებდა თავის თანამედროვე სამყაროს და ხშირად საგრძნობლად აღმატებოდა კიდევ.

ყოველი შემთხვევისთვის, დამუშავებული წყაროებიდან ამოვკრიბეთ სიტყვის კონა, რამაც შესაძლოა შემდგომი სამუშაო გააადვილოს და სხვა საქმესაც წაადგეს.

აბეკაქი - სამკურნალო ბალახის რახი, იყი  
 აბეწულა - შემუშების სამკურნალო ბალახი  
 აბზინდა - დაჟეჟილის სამკურნალო,  
 აგრეთვე გამაძნევებელი ბალახი  
 აბლიმო - წამლის სანაყი  
 აბრეშუმა - გულის წუხილის სამკურნალო  
 ბალახი  
 ადამისთავა - მანდრაგორა  
 ადგილი საკრძალავი - სხეულის არეები,  
 რომლის შეხებაც სიცოცხლისთვის  
 სახიფათოდ ითვლებოდა  
 ავშანი - მცირე, მოყვითალო ყვავილიანი,  
 მომწვარი ბალახი, ნახარში შევლის  
 სისხლიან ნახველს და განდევნის ჭიას  
 აზმაითი - თოვლთაგან თვალის ენება  
 აკაკი - ნაყოფი ხველებას წამლობს  
 აკანთვლა - კანის აბებრება  
 აღიბუხარი - ზაფრის, სიცხის და უმადობის  
 სამკურნალო  
 ალისარჩული - პირსაღებინები და  
 სასაქმებელი ბალახი  
 ალლეი - საშარდე გზის ვერცხლის  
 კათეტერი  
 ამალი - შიმშილით მიზნდება  
 ამოსკრაჟი - ფერდისქარის, ანუ ფუშის  
 სარტყელი

ანისული - ბალახი, რომლის თესლიც  
 არის ხველების, კუჭის გასამაგრებელი  
 და მრავალთა სხვათა წამალი  
 ალვი - საწამლავი  
 ბანგი - ბუშტურო, ოპიუმი  
 ბანდი - უხშირი ძონძი  
 ბაყლი - მწიკვლი, ჩირქი, გემსი, ზანდი  
 ბებურა - აბურცული წყლული  
 ბმო - დიდი მუწუკი  
 ბნელა - ცნობის ანაზღად მიხდა  
 ბრუ - რეტი  
 ბრძვილი - გამრთლებული ნაკოდარი  
 ბრჭვალი - ჭვავი  
 ბურკი - კობი  
 ბუსტულა - ბებურასავით  
 გამაიგნობა - გამომრთლება  
 გამლავი - გამთვალავი  
 გამლავერება - ჭრილობის გართულება  
 განრინება - სენისგან თავის დაღწევა  
 განსათხვევლი - გასახსნელი წამალი  
 გახსნევა - მკლავიდან სისხლის გამოშვება  
 გერში - მცირე ნაკოდთა სისხლი  
 გველაფშუტა - სისხლდენის შემამჩერებელი  
 სოკო  
 გულყრა - შეზნედასავით  
 გუნი - სიყვითლის სენი



გუჯაბი - შიგნეულობა  
 დაკოლტება - დაღეკერტება, შედედება  
 დალიკვება - ტრავმის შედეგად შემუშება  
 დანდველა - მწარე  
 დარმანი - წამალი  
 დატკოფილი - სენისგან ალაგ-ალაგ  
 შეფერილი კანი  
 დახაერება - სიცივისგან შემუშება  
 დონა - ბაბბადონე, ქონში გაჟღენთილი ბაბბა  
 (ნაღრძობზე დასადები)  
 დოს პერანგი - სიციხის გამოსანელებელი,  
 დოში გაჟღენთილი პერანგი  
 დუგუნი - საწათზე  
 დუგუნი (II) - რევმატიზმის სამკურნალო  
 (ფინის ნაცარი თაფლის სანთელში,  
 ზემოდან კურკანტელის ფოთლით)  
 დუდკო - თითის წყლულება  
 ზამთრიფება - შემუშების სამკურნალო  
 ბალახი  
 ზაბილო - სნეული, უღონო  
 ზართაბი - თვალის სამკურნალო (თევზის  
 ფხა ქალის რძეში ჩაფხეილი)  
 ზმილი - სამკურნალო ნივთი  
 ზრობა - ყინულით დაწვა  
 ზუზია - გესლი სწრაფმაკვდინებელი  
 თავქაფი - ოფლი, ღვთიქი  
 თებო - თმის მწიკელი, ქერტლი  
 თერიაფი - თრიაფი, სამსალის  
 საწინააღმდეგო (?)  
 იაღლაგაში - წამლიანი ცომის საღებუნ  
 იახე - მალამოწასმული ტილო  
 იისფიფინა - იის წვეინის წამალი  
 ილაო - ნაწლავის გადახლართვა  
 ინთილა - ყაბზობასავით  
 ინჯლივი - ქუთუთოს ბზო  
 კაკა, უშანა - განუმარტავი წამლებია  
 (შესაძლოა ავშანა)  
 კატბალახა - გაციების სამკურნალო  
 კელობა - კოჭლობა  
 კენტილა - თითის სახსარზე გამსკდარი  
 კანი  
 კოლინჯი - ნაწლავები  
 კოლტი - შედედებული სისხლი  
 კონიო - სასიკვდინე ბალახია  
 კობი - დაკრულის ასივება  
 კოჟიფი - კოჟრი  
 კოტოში - მოზიდვით სისხლის გამოსაღები  
 კუნელი - პირღებინების საწინააღმდეგო  
 კურცხლი - სიმწრის ცრემლი

კუტი - მუცელგვერდის წამალი  
 ლაბა - ტუხტის, კომშის გურის და  
 მისთანათა ნახარში ხველის წამლად  
 ლბუნი - მალამო  
 ლები - ცემით დაღურჯებული  
 მანაგიმიში - სვანური შხამია ერთგვარი  
 მანკი - სენისგან დატოვებულ  
 მატე-მატე - უკონტაქტო მასაჟის სახეობა  
 მელაგუნდა - ფასმანდუკი (დაჩქევილი  
 ფევით ჭრილობას მკურნალობენ)  
 მელისკუდა - ციხისკუდა, თავისკუდა,  
 მულმურილი, თავყვითელა (კუჭნაწლავის  
 და ჭრილობის სამკურნალო ბალახი)  
 მოსუსხვა - შანთით მოწვა  
 მუშაბა - საკაცე, ბიჯავი.  
 - ჯალაბერი (მეგრ.)  
 - თავკაც (სვან.)  
 - სახელდახელო - ჩეო;  
 - მხრით საზიდი - საქუმელი;  
 - ცხენით საზიდი - პორლი,  
 ნაგაზარი - კლანჭგაკრული  
 ნაკოდალი - დანაჭრული  
 ნაკრაული - ნაკრავი  
 ნალმობი - ნატკენი  
 ნაჟგუნ - საწამლავი (სვან.)  
 ნამარში - ნაჩხვლეტი ჭრილობა  
 ომბოხა - ხის ფეხი, გორზავალი  
 ოშოშა - ნაღრძობისა და მოტეხილობის  
 სამკურნალო მცენარე (ავშანიც)  
 რანგი - თაფლიანი წყალი  
 საბრა - აზვა, ალოე  
 საღბიღობელი - სნეულთათვის უწყინარი  
 საჭმელი  
 საღბუნი - ლბუნის, ბალამოს დასადები,  
 ცანდალი, სპილენე  
 საღმობა - სატკივარი  
 სალოკელი - მყავე სალოკავი  
 სამბო - ძირმაგარა  
 სანახავი - თოკის ან ძენძის ნაკუწი,  
 ღორის ქონში ამოვლებული, წყლულში  
 ჩასაყოფი  
 სანახი - დასტაქრის იარაღი  
 სასნეულო - საავადმყოფო  
 სურმა - თვალის მალამო  
 ტლე - სიციხიანის სადები წამალი  
 ფაზარი - სამკურნალო ქვა (ცხოველის  
 ნაღვლიდან ან ღვიძლიდან ამირთმეული)  
 ფალუზა - ხველების წამალი პურის  
 სახამებლით



ფარსმანდუკი - სისხლენის შესაკავებელი  
 ფრობა - შეშუპების დაცხრობა  
 ქაშთაჯი - აბი  
 ქისა - მასაჟის სახეობა  
 ყუვილი - ძვალთ ნელიად ტკივილი  
 შაბტილო - შაბიანი ტილო სიცხინისთვის  
 შაკიკი - რიგით თავის ტკივილი  
 შალალი - წყულულის ნაღენი  
 შამანი - არაჯანსაღი სისხლი  
 შამარი - სისხლის გამოსაშვები  
 შმაგა - (Atropa caucasica) კაკასიური  
 ენდემი, მატატა (სვ.), ლემა (რაჭ.),  
 ღვესურა, ცოფისბალახა, გიჟანა და ა.შ.  
 შტოში - ანთების  
 შუპილი - მცირედ შესივება  
 შხამა - სხამა, აბუტარატი, უცუნა,  
 თეთრყვავილა, იხმარებოდა წამლისა და  
 საწამლაგის მოსამზადებლად  
 ჩანჩახურა - ამმა, ავგაროზივით,  
 თვალისცემისგან დამცავი  
 ჩირქმდენი - ჭეკარი, ბალბა და ჩხამაი  
 ერთად ნახარში  
 ჩლაქვი - არყის ქერქი, ხველების წამალი  
 ჩუთქი - დასტაქრის იარაღი

ჩხვრა - მუცლის გვრება  
 ცირცილი - კუჭში გამხსნელ  
 ცინტლა - მცირე სურდო  
 ძარღვის აყრა - ძარღვის შეღვრება  
 ძინთი - წიწვიანთა ფისი  
 ძირწითელა - სანთელსა და ერბოში  
 გაქნილი მუწუკის მალამო  
 წმახი - მჟავე  
 წინწიბური - პინცტლივით  
 წიპწკერი - დასტაქრის იარაღი  
 ჭყაპუნა - ჭრილობაში წამლის  
 შესასხმელი  
 ხაჟუჟი - სალოკი წამალი  
 ხარბუხა - ძლიერი ხველება  
 ხარკალი - არტამანი  
 ხიბლი - საგრძნობო კრული  
 ხოწი - დასტაქრის იარაღი  
 ხუთო - ყვითელი ქვა, გესლთა საკურნავი  
 (ლესავენ და წამლად ხმარობენ)  
 ჯადვარი - შემკვრელი (მურყანიც)  
 ჯირჯვი - შეშუპება  
 ჯორიტაფა - ჭრილობისა და დამწვრობის  
 საწამლო მცენარე  
 ჯულაფი - სასაქმებელი

## გარისობა, ნადირობა

„იცია, ირაობასა ქოჩობაც თანა მოჰყვება,  
 მაშინდელს ნადირობასა სულ წვრილად ვინდა მოჰყვება.“  
 არჩილ მკეფე

მოვარჯიშეთა ფიზიკური მომზადების თვალსაზრისით უაღრესად მნიშვნელოვანია ბუნებრივ პირობებთან შეგუება, ლაშქრობა, სენთი (ორიენტირება), ბანაკად დგომა, საკვებისა და სამკურნალო მცენარეების მოპოვება და ა.შ.

ამ მიმართულებას ვუწოდებთ გარისობა. დამუშავდა შესაბამისი ტერმინოლოგიაც, რომელიც რამდენიმე ჯგუფისგან შედგება და ასევე გამოსადევია მონადირეთათვის. გარისობის მიმართულებით მუშაობს ქართული საბრძოლო ხელოვნების მკვლევართა ჯგუფი არჩილ გოგალაძისა და ბექა ოტიაშვილის თავკაცობით.

საერთოდ ნადირობა, გარდა ყოფითი დანიშნულებისა, იმთავითვე ფიზიკური აღზრდის ერთ-ერთი უმთავრესი შემადგენელი იყო და ეს არაერთი წყაროთა დადასტურებული.

თრიალეთის მცირე ხრამის კლდის მხატვრობის ერთი ნაწილი ნადირობის სცენებს ასახავს. ყველა ნახატში ხაზგასმულია, რომ ნადირობაში მთავარია არა ღვენა ან მონადირება, ან უშუალოდ სანადირო იარაღი, არამედ წინასწანადირო რიტუალი. კომპოზიციის ძირითადი ფიგურაა მონადირე ხელში სახრით, იმდროინდელი სარიტუალო იარაღით, ხოლო მშვილდ-ისარი იქვე გვერდითაა გამოსახული. ნადირობის თვალსაზრისით ასევე ძალზე საინტერესოა ბადით შეპყრობილი ირმისა და ცხენის გამოსახულებანი, რაც ამ ტოტემური ცხოველების მონადირის მიერ ფლობის ნიშანია და

თრიალეთის კლდის მხატვრობა  
(მონადირეები 140-120 საუკუნის წინ)

ეროვნული  
ბიბლიოთეკა



მებრძოლი მონადირეები ერთი საუკუნის წინ



გარისოვის მკვლევარი არჩილ გოგალაძე  
(მარცხნივ) თავის ჯგუფთან ერთად







მონადირეში ქურუმის ფუნქციის აღმოცენებაზე მეტყველებს. ამ პეტროგლიფთაგან ყველაზე უხვნი მებოლითის ხანისა (ძ.წ. XII-IX ათასწლეულები).

არქანჯელო ლამბერტი („სამეგრელოს აღწერა“) მოგვითხრობს, რამდენად „მეგრელთა უმთავრესი საქმიანობაა და მას ყოველი წოდებისა და მღვდმარეობის მგერელი ეტანებაო“ და იქვე მოჰყავს მეგრული ანდაზა - „ბედნიერი ის არის, ვისაც ჰყავს კარგი ცხენი, უკეთესი ძაღლი და საუკეთესო მიმინო“.

ნადირობაში მონაწილეობა ფეოდალურ საქართველოში ვასალური მოვალეობა იყო. ა. რობაქიძის აზრით „ნადირობის გასამხედროებული ბუნება უდავო ფაქტად გვეხატება“. საინტერესოა ისიც, რომ ასეთ ნადირობაზე გამოხსვლელნი სადროშოვად იყვნენ დაყოფილნი. ივანე სურგულაძე „დასტურლამაღის“ კვლევისას ამბობს: - „ნადირობა აქ ისეა აღწერილი, როგორც ლაშქრობა: ჯარის გამოძახება, მისი სადროშოდ დაყოფა, სწორად სიარული ნადირობის წინ და სხვა“.

ზურეულდ განათლებულ მკვლევარ გვსმენია - ქვეყანა თავს გვექცეოდა და ამ დროს მეფეები პოეზებსა წერდნენ ნადირობასა და დროსტარებაზეო.

ამ დროს კი ყველა ჩვენგანისთვის მაგალითი უნდა იყოს ვახტანგ VI-ის დამოკიდებულება ხალხის მიერ ერთხელ მიგნებული ზერხისა და წლობით დაგროვილი ცოდნის მიმართ. ამის ნათელი მაგალითია ეს მცირე ჩანაწერი: - „მუხის ფითრი მარიაშობის თვეში დაკრიფე, რომელიც მკუხე იყოს. დაჭვლიტე, მერე წყალში ჩასდევ, იმაში კარგად ჭყლიტე, დააცალე. მერე გარდასწურე. რაც ძირს დარჩეს, ან 10 - 12 წვეთი ზეთისხილის ზეთი, ან თაფლი დაახსი. მერე ალვაგაზივით რა ზეთი გავიროს და კარგად აიზილოს, ერთ ქილაში ჩადევ. როდესაც ვინღოდე, ჩხირებზე წაუსვი, ქანდარებად გააწყვე ასეთ ადგილას, ფრინველი შესხდეს. რაც ფრინველი ან შეეჯდება, ან ფრთას შეახებს - ვერსად წაუვა, დაიჭერს“.

მეფე თეიმურაზ ნადირობას მიმართულებად ახარისხებს - „აქა ისრით ნადირობის თქმა“, „აქა ქორისა და მიმინოს ნადირობის ამბავი“, „აქა თევზის ნადირობის ამბავი“ და სხვანი.

არჩილ მეფემ კი, ნადირობის აღწერით, არა მარტო უდიდესი ცოდნა შემოუნახა შთამომავლობას, არამედ კიდევ ერთხელ წამოსწია ომებსშუა განუწყვეტელი ვარჯიშის მნიშვნელობა და ყმაწვილთა აღზრდის საგანგებო ზნედ დასახა.

ივანე ჯავახიშვილის აზრით („საქართველოს ეკონომიური ისტორია“) სანადირო ბეგარა დაკავშირებული იყო სამხედრო ბეგარასთან: - „ნადირობას მარტო კერძო გასართობისთვის არ ჰქონდა, არამედ სამხედრო ვარჯიშის მაგიერი იყო და ბეგარასავით სამხედრო ვალდებულებას წარმოადგენდა“.

„იმერეთის მეფემ ალექსანდრე II-მ დაიმორჩილა ღადიან-გურიელი და მთავარი სხვანი ლაშქრობათა, ნადირობათა და მეფედ მათთა ხმობითა მსახურებათათა“- აღნიშნავს ვახუშტი ბატონიშვილი.

ვახტანგ VI-ის გარეჯის ნათლისმცემლის უდაბნოსათვის შეუწირავს 3 სოფელი, ოღონდ - „ლაშქარსა და ნადირობასა გვეახლებოდნენ“-ო, ანუ სრული თარხნობა იმიტომ არ მიეცეთ, რომ „ლაშქრობა ქვეყნის სიმეგრე არის და ნადირობა - ლაშქრობის მასწავლებელი“.

იმერეთშიც ასევე: ბაგრატ მეფემ გელათს შესწირა სოფელი ნავენახვი „ხელმეუვალად და განათავისუფლებით, თვინიერ ნადირობასა კიდე და ნადირის ჯერგად ნუ დაეკადლებინაო“.

ნადირობის სამხედრო ბუნებაზე ნათლად მეტყველებს ფარსადან გორგიჯანიძის ეს ფრაზაც: „მას ჟამსა, ოდეს მეფემა როსტომ რომ სანადიროდ გაილაშქრა“...

ნ. ურბნელის თქმით „ძველ დროში ახალწელიწადს ვაჟკაცობის იერი ეღო და მაღალი წოდებაც ამ დღესასწაულს ისე მიეგებოდა ხოლმე, თითქოს საომარი დღეაო,





საომარი ვარჯიშობაო... საახალწლო დღეობის სულსა და გულს ნადირობა შეადგენდა“. ასეთი სულისკვეთება სულ რაღაც საუკუნუნახვერის წინ მეფობდა ჩვენში.

„კავკასიის სადარი, ვკონებ, არ არსებობს სხვა მხარე, სადაც ნადირობა ესოდნ იყოს განვითარებული და სადაც ამდენი საოცარი ნაირსახეობით იყოს წარმოდგენილი, დაწყებული ყველაზე მარტივითა და უაღრესად სრულყოფილი ხერხებით დამთავრებული“ - განცვიფრებით აღნიშნავს 1900 წელს დასტაპებული „კავკასიური ნადირობანი“-ს ავტორი ა. კალინოვსკი წიგნის შესავალში. ეს თემაც ცალკე და განსაკუთრებული შესწავლის საგანია. ამავე დროს, რაკილა ნადირობის კულტურაში რაიმე საგანგებო წყვეტას ადგილი არ ჰქონია, სავარაუდოა, რომ არაერთი საინტერესო მასალის მოძიებაა კიდევ შესაძლებელი. საჭაშნიკოდ მოვიტანოთ რამდენიმე მათგანი:

ნადირობის მოყვარულის გივი ბადაშვილის გადმოცემით ნანადირევის შესანახად გამოიყენება შემდეგი ხერხი: ნანადირევი უნდა შეიტანო თოვლის ჩამონახვავში მდინარის ან ნაკადულის მიერ გაჭრილ გვირაბში იმ სიღრმეზე, რომ მზის სხივი ვერ მისწვდეს. ინახება დიდხანს და, რაც მთავარია, არ ეკარება მწერი და ნადირი.

ასევე საინტერესოა გადმოცემა იმის შესახებ, რომ სახლიდან შორს გასული მთიელები გათოშვისგან თავდასაცავად სამოსს შუა ნამჯას იფენდნენ.

გასული საუკუნის დასაწყისში ჩაწერილი ფერეიდნული სანადიროდ გასვლა: „საღომის სადაცლა რო მაგარ ტინებში დალაგდეს თხები, იმ ღამით ადგებიან და შატკობინებენ ერთმანეთს. დაქურდებიან ერთგანა ჩუმ ჩუმადა, რო ხმა არ ავიდეს თანი. ნამაი ქეჩის ქულაჯებს ჩაიცმენ და ფათიმანგებს დაიხოვენ ფეხებზე, ჯულის ქალმებს ჩაიცმენ (ტუმარა - ტექა რაქთენი პირი და ემისი ქალამანია), ნამა დაიკოლთებიან და ფაიშამზე წაეღენ თასათი“.

ნაწყვეტი გიორგი ბოჭორიძის წიგნიდან „თუშეთი“: „თუის მახე - კვერნის დასაჭერი მახეა. აკეთებენ ადგილობრივ: დაგრენავენ ტუას, გააკეთებენ ხის გირკალს (კირკალი, ანუ მოხრილი ხე), დაბამენ ქვაზე. ტუას იმ გირკალში შუაზე გაუკეთებენ შატით (ყულფით). მერმე ხეს გადასდებენ წყალზე. გირკალს, ქვასა და ტუას ერთად შეაერთებენ, დასდებენ ამათ გადაბულ ხეზე. კვერნა წყალზე რომ გადავიდეს, უეჭველად იმ გირკალში უნდა გაიჭერეს. გაძრომისას თავს ტუაში გაპყოფს და თან გაიტანს. ქვა დატოვდება, წყალში გადავარდება და კვერნას თან გადაიყოლებს. პატრონი დამხრჩვულ კვერნას ამოიღებს.“



აბლი - ფერფლი, ნავლი, ფარველი  
 აგარანია - გობრიალა, კადინა, კოცონი  
 აერმონი - მოწყვეტა მხეცთა  
 ავარი - იავარი, ნადავლი  
 ამრეზი - მონადირე ფრინველთა ახურება  
 არჩივი - საკბილო  
 ბავლი - ქორის გასამართად  
 პირველშესაპყრობი ფრინველი  
 ბაზიერი - მონადირე ფრინველის  
 გამწვითნელი  
 ბალარჯი - უფუარი პური, ხმიადი  
 ბალყი - ყლარტი  
 ბაღვი - ხის უმსხვილესი ტოტი

ბონი - მღოვრე ცურვა ჰაერში  
 ბლოტება - კლდეზე ცოცვა  
 ბუკაკი - ქინქლა  
 ბუნაური - კაცის ბუნაგი  
 ბუნჩი - ხმელი კუნძი  
 ბურდანა - გამდგარი კვამლი  
 ბურჩაალა - ხშირბეწვა  
 ბუნება - ზრომა  
 ბღეზი - ავი ძალლი  
 გაგება - ანკესთა ასხმულა  
 გადაკარება - წვიმის გადაღება  
 გამანძილება - საკმაო მანძილის გავლა  
 გამარავისება - სალაშქროდ აღჭურვა



- გამგნე - გზის მცოდნე  
 გამლაპი - თავის შენახვის უნარიანი  
 გამოტყრომა - უცბად გამოხტომა  
 გარევა - წყალში ფეხით გაველა  
 გარეღე - მოშორებით  
 გარისობა - გარეულად ყოფნა  
 გასაპვა - განაპვა, გაჩქურება  
 გაქარანება - განავარდება  
 გაქურვა - გეზის მიცემა  
 გეზელი - მამალი ქორ-მიმინო  
 გეში - აღღო  
 გეფი - ჰერში გამდგარი კვამლი  
 გერიჭილა - სანადირო სატყორცნი იარაღი  
 გოლეული - ფიჭიანი თაფლი  
 გორილა - პატარა მრგვალი პური  
 გოსიო - მკვანხე  
 გუზანი - მიძმე ტვირთი  
 გულისხმა - გუდანი, მიხვედრა  
 დალაზვა - გადავლა  
 დამსხიჭურება - ჩასაფრება  
 დამუხლება - ჩაჯდომით დასვენება  
 დანდალი - ალიკაპი, პირის მახე  
 დარანი - სამალავი  
 დარილი - ზეგრვა, თვალთვალი  
 დარწყმა - მახის დავება  
 დაწალიკება - მწკრივად სვლა  
 დამამუშება - დამვრომა, დაქანცვა  
 ეტერი - ნედლი ნაყოფი  
 ველობა - ლაშქრობა, სტოლა  
 ზინთა - სანადირო ჩანთა  
 თაია - გროვა, კონა  
 თანიობა - გუება, ატანა  
 თებიერი - მინავლული ცეცხლი  
 თელება - ფრინველის დაღირება  
 დასაჯდომად  
 თულა - სანადირო ძაღლი  
 თული - მიმინოს დასასმელი ოდრიკალი  
 ილი - საზაფხულო კარავი (ფერეიდ.)  
 ირაო - ლივლივი, მღოვრე ფრენა  
 იჯრა - ულუფა, ერთი კერიძი  
 კაკლები - თხილამურები  
 კარშიკ-მარწუხი - კარვის შესაკრავი  
 რგოლი და კავი  
 კაწი - ნადირის სავალი ბილიკი  
 კეკება - ხელბალი, თვალიერება  
 კვანძი - ხლართი, ნასკვი, ძაგრი, ხვანჯი,  
 სიკუნე  
 კვეყო - სააბდე ხის სოკო
- კვეცი - კავზე ჩამოსაკრავი ფოლადი  
 კიაპი - არწივის, ორბის, ხშიანობა  
 კიბალი - სამიჯოხა, ქვაბის შესაკრავი  
 კივი - ჯოგი  
 კიზილი - პუჟუნა, პატარა ცეცხლი  
 კიპორჭი - ძელი ხიდად გადებული  
 კირკილი - წყაროს რაკაკი  
 კოკვა - ტაატით სიარული  
 კოლიბა - ქოზი, კარავი  
 კოჭიმელი - მზის ორბიტა  
 კუღბაწარა - გრძელი მწკრივი  
 ლაჭანი - წნელის საწოლი  
 ლივლივი - ნადირთ ხლტომა  
 ლიკინა - თონის გრძელი მჭადი  
 ლოპრი - ცხოველთა დუჟი, ლეზვი  
 მადე - ველური ფუტკრის  
 მოსამინაურებელი ჭურჭელი  
 მაზრა - სახელდახელო კარავი  
 მათარა - ნატის ჭურჭელი  
 მაინდი - მარავი  
 მასანთო - მომცრო კვერი, ყველის ან  
 ხავიწისგულიანი  
 მედუმლე - მიპარვით მკბენელი ძაღლი  
 მეკუდური - წალიკის ჩამკეტი  
 მემახური - მახის დამგები  
 მემთე - მთაში მაგალი (ფერეიდ.)  
 მემირე - ძირში დამრჩომი  
 მეწვერე - მთის წვერზე ამსვლელი  
 მეხეური - ველური ფუტკრის  
 მომმინაურებელი  
 მიფაქვა - მიფიცხება  
 მიშერი - გოლეული, კარავი თაფლი  
 მუში - ცაცხვის ქერქის ლაფანი, სათოკე  
 მჭირავი - მონადირე ფრინველი, ბაზი  
 ნაბი - ნაბული (მეგრ.)  
 ნაგარი - მსუბუქი კვალი  
 ნარდი - ახალნაწვევი კაპოეტი  
 ნაყრი - ცოტა (ფერეიდ.)  
 ნუზლი - საგზალი  
 ოკი - წაწვეტილი, ეკალი  
 ომმანდი - რგოლზე ასმული ჩხირები  
 (სატყორცნი)  
 ოჭი - ფიჭვის კევი  
 რანგი - თაფლის ღვინო  
 რეწვა - ნადირობა, მოპოვება  
 რობობა - გზის დაბნევა  
 როგო - კაკლის წენგო  
 რული - მსუბუქი ძილი



რუწუნა - ტყის ხანძარი  
 სათევი - ღამის ბანაკი  
 სალოკი - მარილიანი ადგილი  
 სამგოჯა - სამწყერო ხელსაწყო  
 სამფარჩხი - სამწვერე ჯოხი  
 საფარი - ბუსუნი, ხანდაგი, სახუნდარი,  
 საყუჩი, სამზირი, სადარნო, ფარიზი  
 სახიბი - ძაღლის დასაბმელი  
 სენთი - გაგნება, ორიენტირება  
 სვერო - სორო  
 ტავარჯული - ტყავის ზურგჩანთა (ლაზ.)  
 ტები - ტყავი (ლაზ.)  
 ტეზი - ნედლი შეშა  
 ფათიელი - თხელი ლავაში, შაფართხელა  
 ფირსა - ხის ფისი (მეგრ.)  
 ფრაშფრაში - ფრენა  
 ფურკი - კვამლი (მეგრ.)  
 ქადა - მომცრო კვერი, ზვიწისგულიანი  
 ქამანდი - მარყუჟიანი საბელი  
 ქარდი - მსხვილი ეკალი  
 ქორიბა - ?  
 შაგამი - თევზის სახოცი, ბარჯივით  
 შატი - მარყუჟი  
 შეკმაკება - აბლოტება  
 შელოპვა - სწრაფად აცოცება  
 შერში - ცეცხლის გასაჩაღებელი  
 გოგირდოვანი ფითილი (მეგრ.)  
 შეები - ხის ტყავი (მეგრ.)  
 შლიგინი - შამში სვლის ხმა  
 შხუილა - მწვერზე სასროლი  
 ჩანგალი - ძაღლის საყელო, ჯინჯილი  
 ჩახვი - ტყავის პატარა ჩანთა

## ანკმსი, ბადე

სულხან-საბას განმარტებით ბადე ჰქვია - „ყოველთა მკედთა, თვალედად ნასკულთა“.

ანკესი - სათევზაო მოწყობილობა  
 ასმანაკი - ნადირთა ბადე  
 გოდორფური - ყელჩადგებული სათევზაო  
 გოდორი  
 დიდბადე - გრძელადნაქსოვი, საღონიანი,  
 მომიდივული  
 ზედმა -  
 იანღვარი -  
 კალბადე - ბადე ორტოტა ჯოხზე  
 კანკელი - მავთულის ბადე  
 კონი - ფაცურის სახეა  
 კოში - კონუსური კალათა;

ჩუილი - ზრჩოლვა, ფუჟვა  
 ძარი - ქორთ საჯდომი გოდორი  
 ძაღლი - მეძებარი, ბერძული, ნაგაზი,  
 ქოფაკი, თართი, მწვევარი  
 ძრო - ფსკერი  
 წალიკი - მწკრივი  
 წალი - კენტი ხე  
 ჭანგი - კლანჭი, ბრჭყალი  
 ჭვირთი - სათევზაო მუჯირა (მეგრ.)  
 ჭიკუ - ჯაჭვის რგოლი  
 ჭინო - ანკეივით მოწყობილობა. მისი  
 ნაწილებია თუღენი, შქაში და წკეპელი  
 ჭკარი - ბურანი, ძილფხიზელი  
 ჭოგრი - სამზერი მილი  
 ჭოპინი - სხვის ქვეშ შედგომა  
 ჭრინვა - ჩიტთა ხმიანობა  
 ხაბაკი - რისამე ძებნა  
 ხალვა - რისამე დაბერტყვა  
 ხანთალ - კლდის პალო (სვან.)  
 ხარკა - მახრა, სადგომი, ნაბდის კარავი  
 ხელაობა - ხელით თევზაობა  
 ხელსამფრე - სამომინოე თათმანი  
 ხიზი - მდინარეზე გაბმული თოკი  
 ხოლი - ერთი კაცის ტვირთი  
 ხოხინი - სვენება  
 ხუშურო - მცირე ხვეული  
 ხურდა - მიმინოს ფეხის სენი  
 ჯაბი - ნაკვალევი (სვან.)  
 ჯაბრაალ - ძირგამოქსოვილი სანადირო  
 ქალამანი (სვან.)  
 ჯინი - ნადირობა (მეგრ.)  
 ჯერგა - სანადირო ადგილის ალყა

კოკონინა - ძირწვეტა გოდორი, კოკოზა,  
 კულმოზვერა, პირშექცეული  
 ლიბი - წყალში ბადის დასაბმელი  
 მასე - ცალწვერა, ქვეკენჭებმობმული  
 მოსასმელი -  
 მოლოზნა - გასახლართი სათევზაო ბადე  
 ნემსკავი - ანკეის ნაწილია  
 ორგარგანა -  
 ორჭილი - ბადეში გასაყარი თოკი  
 ოსარო - ოჩხი, ფაცურით,  
 პარაპატი - დიდი სათევზაო ბადე  
 პეტაკი -



სათხვეული - სასროლი ბადე  
 სალიკი -  
 საშრობი - გრძელი, უსაღონო,  
 ქვემძივოსანი, ზე ფელოსიანი  
 საძირავი - სიმძიმე ანკესის ძაფზე  
 საზოპავი -  
 ტიუტივა - ლიფლიფა, ქერქეჭულა  
 ფარონი - თვალაყრილი ბადე  
 ფაცერი - სათევზაო ლასტი  
 ფრინველთა ბადეები - აშრიალი, ოჯიჯი,  
 სასირე, ჩიტბადე, ზოლოზი, ოკიდოშა  
 ქისაბადე -

### მასმ, რაგმი:

ზალვანა -  
 რაგვი - სასხლეტიანი, ხაფანგი  
 საბრხე - ნადირის  
 მერული - მგლის  
 ირნჭკა - რენჭკა, ისხერტი, სასნიპურა  
 სარეგავი - თავში დასაცემი  
 საფეხიო - ფეხის შესაყვრობი  
 საშვეტელი -  
 ალინჭა - გალიისმაგვარი,  
 კანათი - ძუენი და ჩხირით, კაკანათი  
 ბალო - ძუენი მახე

### საბჰლი:

ავანგი -  
 ავრიტი - ხის ქერქის თოკი  
 ბაგირი - ყოველთა უსხო  
 ბაწარი - ხეზის უსხო  
 გვარლი -  
 გორალი - თივის თოკი  
 ევანი -  
 თოკი - ბაწრის უსხო, თაკვ (სვან.)  
 ღარო - ხეზისმაგვარი  
 მუკული - ცხენის ყელზე მოსაბმელი  
 საბანდი -

### დრო:

ადრევა - უწინ  
 აეწ - აი ახლა  
 ავრუ - ახლორე, ხვალ  
 ალია - დროის მცირე მონაკვეთი  
 ალო - შესაფერისი დრო რისამე  
 ამკაის - მომავალ წელს

ღრიპონი -  
 ლურკო - ანკესის გრძელი ჯოხი  
 ძროკუნჭული - სათევზაო გოდრის სას  
 ჩიჩქინური - საშრობზე მოკლე და ფართო  
 ხესკერი, ხესკელი -  
 ჩოვანბადე -  
 ხალბადე -  
 ხახალი - ლასტი  
 ხოკი - ბლის ქერქისაგან მოწნული  
 თევზსაჭერი  
 ხოლიზი - წვრილთვალი,  
 ბოლოკუნჭულოსანი

საზეკი - კვერნის მახე  
 საზიდარაი - ჩიტის მახე  
 სახვეწაი - თხის მახე  
 პოტიკო - მოზრდილ ფრინველთა  
 ქვასხლიპი - ჩიტის მახე  
 ქოსხლიტა - ჩიტის მახე  
 გაწარი - გრძელად ნაგები, მწყერთათვის  
 ფაცერკოდი - გრკალით  
 ხეშუა - ძუენის მარყუევი ორკაპზე  
 ჯილა-შმეილი - მახე-შმეილი  
 გარა - მახის ნაწილი, მოღუნული ჯოხი

სავალდე -  
 სავალდახე -  
 საკიჭავი -  
 სახივი - შესაბორკი თოკი  
 ტოილო - ცხენის ფეხზე მოსაბმელი  
 შიშთვილი -  
 წალები -  
 წალია -  
 ჭაპანი - საკოჭავის უსხო  
 ხეზი - მკედის უსხო  
 ხიზი - ბადის თოკი

ამლეთ - ამალამ (სვან.)  
 ბუნიობა - დღელამსწორობა  
 განთიადი - თენ-უთენი, გაბინდება,  
 დილბინდი, შეცისკრება, ცისკარი,  
 რიბირაპო (რიჟრაჟამდე), გარიჟრაჟი,  
 რიჟრაჟი, ნარიჟრაჟევი, აისი, აღიონი



(იალოში), მამლის ყივილი, დაფიონი,  
 ამონათება, თენება, სისხამი, ღილა  
 გარგეისი - გაისის მომდევნო  
 დაფიონა - ცათ ფერადად ელვარება  
 დილეულ - დილით ადრე  
 დლე - შუადღე, მზე შუბის ტარზე,  
 ნაშუადღევი, სამხარი  
 ეარი - გაზაფხული  
 ეხლეფჩი - ახლახანს (ფერეიდ.)  
 ლადი - დღეს (სვან.)  
 მიმდემი - ყოველდღიური, მუდმივი  
 მსგეფსი - დღეის სწორამდე  
 ნაბუნია - დღისა და ღამის პიკი  
 პალაალა - პარასკევი  
 პწკალი - შვის პირველი სხივი  
 სადაგი - არაუქმე დღე  
 სალამო - მწუხრი (წუხრა), დაწვერვა,  
 მოსალამოება (ხართაშება), შელამება,

### სანათიშვი:

ამზა -  
 ამპარია - ლამპარივით  
 ბაზმა -  
 ბიკონი -  
 ბჟუტია - ნავთის სანათი  
 ბრიალა -  
 ბუკვანი - ფიჭვის კვარი  
 გარნაი - სათევზაო ჭრაქი  
 კელაპტარი - დიდი სანთელი, კილანტარი  
 კეროვანი - ცვილის სანთელი  
 კვარი -  
 ლამპარი -  
 ლიფლიფა -

### მანძილი:

აღლი - 2 წყრთა, 4 ჩარეკი (მეტრამდე)  
 აღაბი - გაშლილ მკლავთა სიგანე (მეგრ.)  
 არმინი -  
 ბიჯი - ორთავ ფეხის წადგმა  
 გაბაჯანი - სალოკიდან შუათითამდე  
 გოჯეული - ორი გოჯი  
 გოჯი - ცერას წინა სახსრის სიგრძე  
 ეჯი - სამ, ხანაც ზუთ ათას ნაბიჯამდე  
 თითი - 18 მმ.

### ბზა:

დაისი, ბილბანდი (ბინდბუნდი),  
 ხშირბინდი, მზეჩაი, შეთვალისკიდებამწი  
 უქმე - არასამუშაო დღე  
 ფეგასული - თოვლის დადნობის შემდეგ  
 ღამე - მწუხრიდან გათენებამდე; შერიყვება  
 (მცირედ შელამება), მწუხრი (დასვლა  
 მზისა), ბინდი (სადა ძვილ სჩანდეს  
 რაიმე), წვედიადი (ფრიად ბნელი და  
 სვლაშუქობელი), უკუნი (წვედიადის  
 უბნელესი), კაკაჩი (მთვარიანი ღამე),  
 წკვარამი (უკუნეთი, კუკუნეთი, კუნაპეტი,  
 კუკუნახი, კურკუმელა, ბენცი, ბერბეცი)  
 ცისმარე - ყოველდღე, დღებუდღე  
 ცულის ტარზე - შვის დაშორება  
 კინტროდან  
 წიქი - ბინდივით

მაშუქი -  
 მაშხალა -  
 ნოთე - დიდი ჩირაღდანი (მეგრ.)  
 პუჟია - ჭრაქივით  
 ჟინჟილი -  
 სანათი -  
 სანთელი -  
 ტალ-კეესი -  
 შუშხუნა -  
 ჩინჩხვარი - ხმელი ფიჩხი  
 ჩირალი, ჩირაღდანი -  
 ჭრაქი -  
 ჭრიტინა -

მტკაველი - ცერსა და ნეკს შუა  
 მხარი - ოთხი წყრთა  
 ნაბიჯი - ერთი ფეხის წადგმა  
 სათურგონ - თოფის სასროლი მანძილი  
 ტერფი - ბიჯის მეხუთელი  
 უტეკანი - ასორმოცდასამი ნაბიჯი  
 ჩარეკი - 4 გრე  
 ციდა - სალოკიდან ცერამდე  
 წყრთა - იდაყვიდან შუა თითის წვერამდე



ბილიკი - ვიწრო გზა  
გზა - ზომიერი კაცთა სავალი  
თავალა - გზის აღმართი  
თანთანა - გზის გამდევნი ბილიკი  
თელილი - ვიწრო ბილიკი  
ისარა - ტყის ბილიკი  
კაპიშუკა - ვიწრო ბილიკი  
მებოძირი - გზაჯვარედინი, გზათშესაყარი  
მერდევანი - ოღრო-ჩოღრო,

მოსარები - შემოსავლელი  
ნოქვი - ძნელსავალი  
საცალფეხო - ვიწრო ბილიკი  
ქაშანი - შამხნართა და თოვლთა ზედა  
ვატკეცილი სავალი  
წავარნა - ნადირის ბილიკი  
შარა - ფართო გზა  
შუკა - ორლობე  
ხოლი - აღმართი გზა

### აზიზი:

აღზი - დიდი სიცხე, ბული, ლული  
ბაკმი - ბაკე, შუქის რკალი მთვარეზე  
გამოკარება - გამოდარება  
გაბევიფვა - მცირად შევიფვება  
გერანი - ძალიან ცივი (მეგრ.)  
გიჟე - ნელთბილი (მეგრ.)  
გუგუბო - ვრილსა და თბილს შუა  
დათანთარება - დაცხუნება  
ერკელია - ამინდის ცვალებადობა  
ვარანგი - ზამთრის თბილი ღამე  
ზამათი - არეული ამინდი  
იაკამი - ნათელი მთვარე  
იალკიალი - აქა იქ ღრუბელი  
კაპოეტი - შემაწუნებელი სიცხე  
ლაგაზი - წებოვანი ტალახი  
ლალა - ლაფი, ლესთეჟი  
ლეღეჩი - მოთბო  
ლუნგი - მზიანი, უქარო ამინდი  
მარავი - ცა ღრუბლით თხლად შემოსილი  
მესეფი - ზღვიდან მორიგეობით ამოდიან  
შავით მოსილი კაცები (ავდარი) და  
გრძელკაბიანი ქალები (დარი). (მეგრ.)  
მოკარკაცება - ნაადრულზე ცის მოწმენდა

მოქურუხება - ცის მოქურვრა  
პულა - ღრუბელი (მეგრ.)  
ორო - დახუთული პაერი  
პაპანება - უზომო სიცხე, ჭრტიალი,  
ხვატი, ქარათო, ბოტორო, ბული,  
ალმური, ქელთა, ღვართი, დუგუნა,  
თაკარა, აღზი, ლული, პაპანება  
პირტუქსი - სუსხიანი ამინდი  
რაკი - მდინარის შეყინული ნაპირი  
საზეველა - თოვლის დნობის დასაწყისი  
ტარონი - ამინდი (ლაზ.)  
ფიტი - ელვა (მეგრ.)  
შიმე - ნესტიანი (მეგრ.)  
ცისიერი - ელვა, წვიმა, თოვლი, ტატანი,  
ქუხილი, ვარსკვლავკუდელი, მეხი,  
ციცაგი - თხლად მოღრუბლული  
ცრიატი - ღრუბელაშლილი დღე  
ცხუნება - მზის დაჭერა  
ჭიატი - მცირე ხნით გამოდარება  
ხანდარა - არეული ამინდი  
ხიოდი - მზის გამოვლვა  
ხლარცი - დიდი ტალახი  
ხმელარობა - მშრალი ამინდები

### თოვლი:

არხლი - ბზარქმნილი ფიფქი  
ბარდანი - ხვარეული თოვლი  
ბზარი - შემბალ-შეყინული  
ბრიღვა - მსხვილფანტელად თოვა  
ბურხლი - წვრილი თოვა  
ბუქი - ქარიანი თოვლი  
ზვავი - მთიდან დაქანებული თოვლი  
თოვლი - კოჭამდე მონათოვი  
თოვნა -

თრთივლი - შეყინული ცვარი, რთივლი,  
კრინჩხი, მარახული  
ლანქერი - თოვლის ნაღნობი  
ლედი - დნობა  
ლეღმა - მზით შემთბარი ბზარი  
ლილო - თოვლჭრელი  
ნაბუქი - ქართი მიხვეტილი  
ნამბული - წყალგამუჯდარი  
ნანქერი - ნამქერი, ჩუმქარი  
პაპყი - ახალი თხელი თოვლი



ვატყე - წყლიანი თოვლი, ყოპყო  
 ფანტელი - ფიფქის სახეა  
 ფარტენა - ფიფქის სახეა  
 ფირნი - ყინულად შემარცვლული  
 ფირფლი - წვრილიო ფიფქი  
 ფიფქი - ტერფამდე მონათოვი  
 ფშატალა - თოვლნარევი წყალი  
 ქურხლი - ხეზე დადებული, ხურხლი  
 ყაბი - პირველდათოვა  
 შვავი - მთიდან მომზღვლეული  
 ჩაგულევა - მკერვიად დადება თოვლისა  
 ცუფქარა - მშრალი თოვლი

### ნისლი:

არმური - სქელი ნისლი  
 ბორი - ნოტიო ნისლი  
 ბორიაცი - ხმელი ნისლი  
 ბური - თოვლიანი ნისლი  
 ბურუსი -  
 ბუგრი -  
 ბუერი - მონათოვი ნისლი  
 ბურსა - თოვლიანი ნისლი

### ყინვა:

ალთო - პირშეუკრავი ყინული  
 ენთელი - ფსკერიდან ამოტივტივებული  
 თოში  
 თოში - შლორი, მდინარის მიერ დაძრული  
 ყინული  
 ინი - ყინი, ყინვა (ლაზ.)  
 კარჩხი - ჭირხლი ხეზე  
 კოპიჭი - მოყინული ნავალი  
 ლიბი - ნაღნობი და მოყინული თოვლი  
 ლიჭყი - მიწა პირგაყინული,  
 ძირმოშლხვალი

### ქარი:

არავი - სამხრეთის ქარი  
 ბობოქარი - ძლიერი ქარი  
 ბუქი - ძლიერი ქარი  
 გამჭოლი -  
 გრიგალი -  
 ზეკარა - ზეკარის მხრიდან ქარი ქარლში  
 ზენაქარი -  
 ზეფირონი - დასავლეთის თბილი ნიავი  
 ზურგქარი -

წირხლი - უფრო წვრილი თოვა  
 ბენძეხი -  
 ჭატყი - მდნარი თოვლი  
 ჭირხლი - ხეზე შეყინული  
 ჭოდი - სასიარულოდ გამაგრებული  
 ხიაწი - ქართ ახვეტილი  
 ხორტი - მთის ნაოჭში ჩარჩენილი  
 ხოშორა - წყლიანი და შეყინული  
 ხრილი - მშრალი ქურხლი  
 ხუშხუშა - ხშირი თოვლი  
 ჯიშთი - ხევეში ჩარჩენილი

კვიში - ნისლი, გვიბი  
 ლემადე - ქარბუქიანი ნისლი  
 ნისლი - წვიმასა და მანანას შუა  
 ფოში -  
 ფოშფოში - თხელი ნისლი  
 ღვაბი - ბურუსიანი ამინდი  
 წიწამური -  
 ჯანდი - ქუფრი ნისლი

ლოლო - ლოლუა, ჩონჩხარა  
 ლხვალი - ოდნავ შემდნარი  
 მყინვარი - უღნობი ყინული მთაზე  
 ნაოხი - სქელი ყინული, ხორგი  
 ნეფხვა - ხმელი სიცივე  
 სუსხი - დამწველი და დამაჰკნობელი  
 ტეხვა - თოვლში სიცივე  
 ყინტორი - წყაროს ყინული  
 შოლარი -  
 ძგიფი - მცირედ შეყინებული  
 ხორხალი - ყინულის დიდი ნატეხები

ზღვაური -  
 თელხი - სიოს სახეა  
 თერხვი - ზეფირონს და ჭალიკონს შუა  
 კენხრონი - ძლიერი ცხელი ქარი  
 კორიანტელი - თოვლიანი ქარი  
 ლიფსი - სამხრეთ-დასავლეთის ქარი  
 მერენი - ქარაშოტი (მეგრ.)  
 ნიავი, ნიავექარი -  
 ორპირი - გამჭოლი, გამკრავი



პირქარი - ზურგის ქარის საპირისპირო  
 რასა - ჩრდილოეთის ქარი  
 საბარული -  
 სიო -  
 ფონი - ცეცხლქარი, აღმოსავლეთის  
 ქარი დასავლეთ საქართველოში  
 ქარი -  
 ქარიშხალი -  
 ქარაშოტი -  
 ქარბორბალა -  
 ქარბორია -  
 ქარბუქი -  
 ქარტყილი - ძლიერი ქარი

### წვიმა:

არაზანი - თავსხმა  
 გერილი - მალე გადამდები  
 დელგმა - კოკისპირული  
 ზესხმა -  
 ზოველა - დიდი წვიმა  
 ზღველა - თავსხმა  
 თქემი - მსხვილი წვიმა  
 თქორი - წვრილი წვიმა  
 ისხარი - ჩქარი წვიმა  
 კონშინშხალი - სეტყვა ქარიშხლიანი  
 ლეზღმა - დიდი წვიმა  
 ლელეხი - გადაულეხელი წვიმა  
 ლესტერი - სეტყვის ღვარი, ლესტერი  
 ლეშხი - ჟვავი, ფოთოლთაგან დადენილი  
 ლიფლი -  
 ლოშქრი - ნისლსა და წვიმას შუა  
 მანანა - რბილი წვიმა  
 მერეხი - თავსხმა  
 მსთავადი-მცხველი - დილა-სალამოს  
 მარგებელი წვიმა  
 ნავერღვენა - თავსხმა  
 ნამვა -  
 ნიფი - ცვართ უმცირესი  
 ჟანტი - მცირე სისველე  
 ჟგეთა - ძლიერი თავსხმა  
 ჟინფლი - წვრილი წვიმა  
 ჟიფმატი - ძალიან წვრილი  
 ჟუჟუნა - ნელი, ზანგრძლივი  
 ჟღურტლი - წვრილი, ნისლიანი წვიმა

### ტყე:

ქარტლი - ქარბორბალა, სიფონი  
 ქარშეთი - უეცრად ამოვარდნილი  
 ქარშოშინი - ცხელი, მშრალი  
 ქვენაქარი -  
 ქიზი - მსუბუქი, ცივი ნიავე  
 ქისინი - ზამთრის ცივი ქარი  
 შურშული - გამკრავი ქარი  
 შხივი - ხეობის ქარი  
 წინწილა - მეტად ცივი ქარი  
 ჭალიკონი - სამხრეთ-დასავლეთის ძლიერი  
 ქარი გურია-სამეგრელოში, წილიკონი  
 ხაბარული -  
 ხორმაკი - ქარი შემწველი, ხორმა

რემი - დიდი წვიმა  
 საფურცლო - გაზაფხულის წვიმა  
 სეტყვა - გაყინული წვიმა  
 სკარხალი - სეტყვა (სვან.)  
 ფრუტი - ნისლოვანი თქორი  
 ფუნთხი - თქორით  
 ქაშანი - ქარიანი თქემი  
 ქირსლა - წვრილთოვლნარევი  
 ღანილი - მცირე ხნით გადაღება  
 ღვართქაფი - წყალუხვი წვიმა  
 ღვარნაში -  
 ღვაფი - ცვართ უმსხვილესი  
 ღლოფო - დიდი წვიმა  
 ყელობა - წვიმანშირობა  
 შხაპი - ჩქარი წვიმა, შხეპა  
 შხაპუნა - უხვი წვიმა  
 შხუმფლევა - წვრილი წვიმა  
 ჩულუმი - ქარწვიმა  
 ჩქაფი - თავსხმა  
 ცაიერადი - თავსხმა  
 ცვარი - მცირე წვიმა  
 ცრა - თქორზე წვრილი  
 ძანძახი - ზანგრძლივი, უსიამო  
 წინწკლვა - წვრილი წვიმა  
 ჭოროფა - გაბმული ავღარი  
 ჭყაპი - თოვლნარევი წვიმა  
 ჭყიყორი - წვიმიანი ამინდი  
 ხორხოშა - მსხვილი სეტყვა, კორკოტა  
 ხოშკაკალა - წვრილი სეტყვა



ახო - სავარგულად გაკაფული  
 აჯამეთი - უღრანი ტყე (მეგრ.)  
 ბარდნალი - ბარდხშირი  
 ბალარა - მცირე ტყე  
 ბოჯოლა - დაბალი ტყე  
 გვიზიბი - ეკლიანი ბუჩქნარი  
 დასო - პატარა ტყე  
 დენგარი - ჯაგი-მაგი, დენგრი  
 ელეი - ეკალ-ბარდი  
 კორომი - ხეთა ჯგუფი  
 ლატნარი - 15-20 წლის ტყე  
 მალნარი - მთათა შინა ტყერნალი  
 მოხისი - შამბიანი, მთაზე მოდებული  
 ოლე - მოგრძო ტყე ველთა შუა  
 სასარე - საჯალჯე, საკაფი  
 სხრტე - ხშირნაყარი  
 ტები - ტყე (მეგრ.)  
 ტვერი - დიდი და ხშირი

#### არამ-მარამ:

აგარა - საზაფხულო სადგომი  
 ავგავანი - თვალუწვეფნი სივრცე  
 აზმახი - გუბე, ტბორი (მეგრ.)  
 აკრა - ზღვის პირი კლდოვანი, მყის ღრმა  
 დაწყებასვე თანა  
 ამრეცი - აღმართი  
 აპანთა - კლდოვანი ადგილი  
 ბაბანი - ძალიან ვაკე ადგილი  
 ბანაკი - მანალი  
 ბერეთი - ბუნავი, ხერელი  
 ბეჩო - ჯილე, ბოლათი, ყობი  
 ბეჩოლა - გამოქვაბული, ღრმული  
 ბინული - ნაკადულისთავი  
 ბინური - წყაროს წყალი (მეგრ.)  
 ბიცი - აღდაჭი, უნაყოფო მიწა  
 ბოკერა - მინდორი ტყეში  
 ბოლოცომი - მომალლო ადგილი  
 ბონდორი - მოშლაბული ადგილი  
 ბორო - მიყრუებული ადგილი მთაში  
 ბოტორო - შამბიანი ცხელი ადგილი  
 ბოშია - ქვიშნარი  
 ბრევი - ბრეკი, გორაკივით  
 ბრილი - უშხელი ადგილი  
 ბუნსარი - მაღალბალახა კორდი, ბუნსო  
 ბღვარი - სამხრეთი, სამხევე  
 გაბარა - მაღლობი, სერი (მეგრ.)  
 გაგანი - ხერგილი (მეგრ.)

ტყენარგი -  
 უდაბური - გაურხეხავი  
 უსიერი - ბურვილი, უღრანი, უხუხანი, ურმანი, ურეკი, უჯანგარი, ქურცხი,  
 ღურღუთი, ღურღური, ჯეგი  
 ფარჩხატი - შეიხელებული  
 ფშიარი - პატარა ტყე  
 ქანჩახი - კლდოვანი ბუჩქნარი  
 შიძალი - ნორჩი  
 შურო - ტყეში ქედებშუა ჩაღრმავება  
 ჩხარი - შეიხელებული  
 ჩქოლა - ახლადამონაზარდი  
 ჩქონი - ჯავანარი, ჩინჩხილი, ჯაგ-მაგი,  
 ბუწქნარი  
 წარაფი - წვრილი მოგრძო ტყე  
 წვრილიანი - წვრილი ტყე  
 ჭალა - წყლის პირას  
 ჯალონა - ნათელტყიანი ადგილი (მეგრ.)

გარამი - უფსკრული (მეგრ.)  
 გაღმართ - ხევის მორე მხარეს  
 გეზი - გასავალი წყლის კიდე  
 გვერდა - ციცაბო ფერდობი, ჩხოკო  
 გვერძენელი - უფსკრული, ღარდა  
 გიზი - ჩვილი ბალახი  
 გლუ - მიუვალი  
 გოლი - შენაგუბი წყალი (ფერეიდ.)  
 გორა - მცირე ბორცვი  
 გორაკი - მცირე გორა  
 გონგონჩანა - ქვაზე გადამდინარე ზვირთი  
 გულგული - შუაგული  
 გურაბი - მორევი  
 დალაუბა - პატარა ვაკე მთაში  
 დალდე - კლდეში შეხნიქილი  
 დალი - დასავლეთი (მეგრ.), ლაქვა (სვან.)  
 დოკე - დაღმა (მეგრ.)  
 დაღმართი:  
 - წამრეცი - მცირე  
 - დამრეცი - მეტი  
 - ჩაღმართი - უმეტესი  
 - დაღმართი - ჩაღმართის უმეტეს  
 - ციცაბი - სრულიად ძნელი  
 - ირმეცი - დაქანებული  
 - ჯიქა - კმელო, ძლიერ დაქანებული  
 დვიბე - ხეობიანი უქარო ფერდი  
 დიკალი - ჩასასვლელი (მეგრ.)



- დორანი - ფოთქი, ბენო, ჩიბე (მეგრ.),  
 თევზთა შესაყარი  
 დუბე - დაბალი ადგილი, დელდო, ზვანტი  
 დუზი - სწორი მინდორი  
 დლოწი - ლაფიანი წყალი  
 ეხი - კლდე ქვაბივით  
 ვაკე - ქვეყანა ბრტყელი  
 ვანი - სადგომი, სავანე  
 ველობი - მინდვრიანი ტყეში  
 ველტოფი - მენჯერი ბუნქნარი სათიბში  
 ვეძა - მუჯა, მლაშე წყარო  
 ზაგარი - მთა (სვან.)  
 ზეგანი - ვაკე მაღლობზე  
 ზეკარი - უღელტეხილი  
 ზენაკე - ზემოთკენ  
 ზენი - ველი (მეგრ.)  
 ზო - სამხრეთის ფერდი  
 თანითანზე - წყლის გაყოლებით  
 თარა - კლდის გამოქვაბული  
 თასფეხი - მთის ძირი (ფერეიდ.)  
 თალარა - გაშლილი ველი  
 კადა - ფერდობი (მეგრ.)  
 კანკასი - ანკარა წყალი, კანკარახი,  
 წიმარო  
 კაპანი - კლდის ფერდის ფხა  
 კარკალი - ლოდ-არძანნი  
 კარჩხალი - კლდოვანი  
 კარწახი - დიდი აღმართი, კუსუპი,  
 ფოფხი, კაწაპანი  
 კატარი - კენწერო რისამე  
 კაცხი - წვერი (სვან.)  
 კაწარა - პატარა რუ  
 კეტამი - კლდის ქიმი  
 კვარიხი - ნაპრალი  
 კვაჭალია - პატარა მინდორი ტყეში  
 კიამპო - ძნელი აღმართი  
 კიდე - წყალთა ნაპირი  
 კიკაბო - ციცაბო  
 კინტრო - ტატანი, ციბოლო, ცისკიდური  
 კინჭუხი - კლდის წვერი, წოპი, კოდმე,  
 წინწიბური, წვეროკინა, კეტამი  
 კიპირჭი - ბუნებრივი კიბესავით კლდეზე,  
 პარახელი  
 კირჩხალი - კლდოვანი ტიტყველი მთა  
 კლდე - ქვის მთა, კოჯ (სვან.)  
 კლდეკარი - ვიწრო გასასვლელი  
 კლდეებში  
 კმელო - კბოდე, კოდმე  
 კოდი - უტყეო, ბალახიანი მთა  
 კოდმე - გორის ფერდი  
 კოთორა - პატარა კლდოვანი მაღლობი  
 კონცხი - მაგარი და ძნელოვანი ცხვირი  
 კლდეთა  
 კოპიჭი - მოყინული მიწა  
 კოყი - მაღალი, ზენჭკიანი ადგილი  
 კორდი - ბალახიანი ნაკვეთი  
 კორთი - ციცაბო აღმართი  
 კორკორა - სოკოსავით გორაკი  
 კორტოხი - გორაკი, ბუქი, კუნტრუცა,  
 ბექურე, თაფა, ბურცობი  
 კოსორი - კლდის შვეული ფერდი  
 კოტორი - მწვერვალი, კურკუტო  
 კრანჩხი - ღრანტე  
 კრია - მიწა ზმირად ქვიანი  
 კრიაპო - კლდის პირი უფსკრულთან  
 კრიახი - კლდოვანი ადგილი  
 კრუტიელი - მორევი  
 კუნძული - ხერთვისი, ჭალაკი  
 კურბელი - ბორცვის წვერი  
 ლაგაზი - მწებარე ტალახი, თიხნარი  
 ლაფი - თხელი ტალახი  
 ლაქვა - დასავლეთით (სვან.)  
 ლაყვა, ლაკვა - წვიმის გუბე  
 ლენჭყი - ლენჭყო, ჭაობიანი ადგილი  
 ლეჭა - აღმოსავლეთით (სვან.)  
 ლეტა - ტალახი (მეგრ.)  
 ლია - ტალახიანი საფლობი, ნოყა  
 ლიაღვი - ლენქერი, მოდიდებული ნაკადი  
 ლიპი - მოყინული  
 ლიტაო - სალი  
 ლიზი - მაღალი შამბი  
 ლოდიანი - დიდრონქევიანი ადგილი  
 ლოთომი - საფლობი ტალახი  
 ლორუო - მლაშე წყაროს წყალი  
 ლუხუმი - მდინარე, რომელიც წვიმის დროს  
 ძალიან მატულობს  
 მარჩხობი - არადრმა წყალი  
 მატალა - სტალაგმიტი  
 მაქანარი - ხევის პირი ფლატოიანი  
 მდელი - მწვენი მინდორი  
 მესხლეტი - ფეხის მოსაცურებელი  
 მზვარე - უჩრდილო ადგილი  
 მოხრებლი - ორმო, მღვიმე, ხარო, ჭა,  
 ხნარცვი, ლაკვა, ჯურღმული, ქვაბული,  
 პარეხი, ბელოჯი, დოდდე, ქანქანა,  
 ქარიზი, ღრულო, ქერეთი, ეხი, ქვახვრელი





მირამორა - ახლომანლო  
 მისადგეარი - ახლო-მანლო ადგილები  
 მონიო - წყნარი დინება  
 მრავალანი - პატარა დათვის ხომლი  
 მრუდი - გვლარმნილი ვაკოვანთა შორის  
 ლელოვან-სეროვანი  
 მუშამი - მეტად ცხელი ადგილი  
 მღვიმე - მთხრებელი კლდისა, პარეხი  
 მყაყე - უძრაობით აშშორებული  
 მჭიდრე - ადგილი რამ იწრო  
 ნაგრილი - ჩრდილი  
 ნადგური - ნადგომი, ნასადგურალი  
 ნაზლობი - ქვიშა-მიწის ზევი  
 ნაკა - ვრცელი (მეგრ.)  
 ნაპრალი - ნალი, ვიწროდ გახეთქილი  
 ნარვალი - ოღრო-ჩოღრო, ოკრო-ბოკრო  
 ნაური - მცირე ხეობა, ღრანჩო  
 ნაშე - რიყე ფიჩხოვანი  
 ნაშლიანი - კლდის ნაშალი  
 ნოლა - მდინარის ნაყოფიერი პირი  
 ომანო - ომაზო, ომანე, სორო, სვერო  
 ორო - ჩრდილი (მეგრ.)  
 ოროკო - ბაქან-ბაქან ვაკე  
 ორწოხი - ძნელმისადგომი  
 ორხევი - ორი ხევის შესაყარი  
 ოფო - მცირე საგუბარი  
 ოღრო - კრატერი  
 ოღრო-ჩოღრო - უსწორმასწორო  
 ვეეპო - პეფო, პერი, ქავი  
 რეხი - მთის კლდოვანი კალთა  
 რხენი - ვაკე (მეგრ.)  
 რობუ - ხევი (მეგრ.)  
 რუვი - რუ  
 რუწკუმი - კარსტული ძაბრი  
 საბადური - ბადით სათევზაო ადგილი,  
 სასალიკო  
 სალოკი - მლაშე წყარო  
 სანიაგო - ნიაგოანი ადგილი  
 სარაგ - წყარო (სვან.)  
 სახინმავე - სამალავი  
 სერი - მოგრძო გორა  
 სერტყიანი - ტყიანი მთა, ძნელსავალი  
 სკენელი - კედესავით  
 სრუტი - სადა ზღვა დავიწროვდება  
 სტაგი - რუს სათავე  
 ტაფობი - ჩავარდნილი ადგილი  
 ტაშირი - ვაკე მთებშუა  
 ტიალი - ყოვლით საინხო,

ტიბა - ტობა, ტბა (ლაზ.)  
 ტინი - პიტალო კლდე, ლიტაო, საღვი  
 ტომონი - ჭაობი, შანტალა, უყე-საფლოობი  
 ტრამალი - დიდი უშენი მინდორი  
 ტრიაშელი - ტრიალი მინდორი  
 ტუბი - ხევი (სვან.)  
 უზვერული - კარგად შენობული  
 უნაგირა - მთებშუა ჩაღრმავება  
 უფთური - მიუდგომელი  
 უღალი - ძნელსავალი, ღრატო  
 უღრალი - უგზო, უკაცრიელი  
 უყეში - საფლობი  
 უშენი - უკაცრიელი, უდაბური  
 უჯმაჯური - ღრუბელმა ან კვამლმა მხეცის  
 სახე მიიღოს  
 ფაფხი - მიუვალი კლდე  
 ფერცხალა - დაღარული გორა  
 ფიჩორი - მდინარის შესართავი  
 ფლატე - ფოტორი, ჯილე, ხმორდლო, ღრე,  
 ჩამონახეთქი  
 ფოსო - მცირე დაღრმავება  
 ფრიალო - მეტად ციცაბო  
 ფშა - წყარო, მდინარის ახლო  
 ფხაკო - ხრიოკი ფერდი  
 ფხაწალი - მიუდგომელი ადგილი  
 ფხნევი - ღრიანტელი - წყლის მიერ  
 ჩამოქცეული ადგილი  
 ქანგარე - სადაც მდინარე მიექანება  
 ქანჩახი - კლდოვანი ბუჩქნარი  
 ქარაგოზი - კლდის ზევისი  
 ქარაფი - დიდი ფრიალო კლდე  
 ქარქარაკი - გამოზარყი შეშა  
 ქაქარი - აღმართი  
 ქელი - გორთა გადასაჭვრეტელი  
 ქიმი - წვეტიანი შვერილი  
 ქორში - ცივი და უხეში წყარო  
 ქოფთა - გამოქვამული  
 ქოჩი - ბუჩქი  
 ქულური - მოვაკული გორა, პლატო  
 ღალი - ოკრო-ბოკრო, ჩორახი (ტალღაც)  
 ღარისთვალი - მდინარის კალაპოტის ვიწრო  
 ადგილი  
 ღარტაფი - ჩაღრმავებული ადგილი,  
 ღმურჭულა  
 ღელე - მცირე ხევი  
 ღირდილა - ხმაურიანი რუ  
 ღრამპი - მცირე ორმო  
 ღრანტე - ღრმა, ვიწრო ხევი

ღრე - დაფლატული ადგილი  
 ღრმული - ფოსო, ფოსვი, მცირე  
 ჩაღრმავება  
 ღრუჭუმი - ბუნებრივი ორმო  
 ღურღული - დიდი მორევი, ღურღუნცი  
 ღურჭუმეღა - ამოთხრილი ორმო  
 ყაფარი - დაქანებული კლდე  
 ყეფი - ძალიან ცივი წყალი  
 ყვაპე - ჩავარდნილი ადგილი  
 ყრჩუ - ადგილი ვიწრო და ცხელი  
 ყურე - ხმელში შეჭრილი წყალი  
 შაზი - ტალახი  
 შანდაკი - მოსწორებული ადგილი  
 შანტალა - უყე, ჭაობი  
 შენი - კაცრიელი მხარე  
 შვალი - ღარი ტყიან ფერდობზე  
 შიბი - კლდის წიბო  
 შტოქედი - ქედის განშტოება  
 ჩაბალი - დაბალი მინდორი  
 ჩაბარუხი - ჩანჩქერი, ჩახრიალა, ჩქერალი,  
 ჩხატი, ჩაქუხა  
 ჩავო - უშუეო, ჩრდილიანი  
 ჩანჩხი - კლდინი კალაპოტი  
 ჩახვაფული - ჩაზნექილი ადგილი  
 ჩოფი - ცხელი ადგილი  
 ჩქერი - სწრაფი დინება, ღვართქი, შხივი  
 ჩხატი - ჩანჩქერის კლდე  
 ჩხმეტი - ქვიანი, კეჭინარა, ქვარნალი  
 ციგლიგი - ნაკადულის დინება  
 ცისკრეთი - აღმოსავლეთი

ძიძგაბი - ეკლნარი  
 წარბა - ოროკოს კიდე  
 წყალმარჩხი - თავთხელი ადგილი  
 წყარო - ფმა, ფშანი, ბინული  
 ჭალა - მდინარის ნაყოფიერი ნაპირი  
 ჭველი - მდინარის ჩაქიმციმება  
 ჭენჭეხი - გაუვალი ტალახი  
 ჭეო - ფიქალი, შრიანი კლდექანი  
 ჭერეხი - ქვახვინჭკიანი ადგილი  
 ჭიუხი - ჭაუხი, წვეტიანი კლდე, შხერი  
 ჭოროხი - მდინარისაგან შეყრილი ქვიშა  
 ჭოჭი - წყლიანი ადგილი  
 ჭურობი - კლდეთაშუა ვაკე  
 ჭურულა - რუს განშტოება  
 ჭყანტი - ჭანჭრობზე დიდი, ჭყანტობი  
 ხაბო - კბოდე (მეგრ.)  
 ხარო - ღრმა ორმო  
 ხაში - ავჭაეროვანი  
 ხახი - მდინარის დაკბილული ნაპირი  
 ხევანი - ხეივანი  
 ხვანტი - მთებშუა დაცემული ვაკე  
 ხმორდლო - ჩაფლატოებული  
 ხოფი - ჩაღრმავებული  
 ხრაო - ხრამი  
 ხრიატი - კლდინი ფერდობი  
 ხურგი - საზღვარი  
 ხურხევა - ვიწრო გასასვლელი  
 ჯაგი - ეკლიანი ჩირგვი  
 ჯორგო - ღეღე კლდეში  
 ჯურღმული - ძალზედ ღრმა ორმო

## დამხმარე მასალა

ფერი და ანდაზი, ხმა და ჰანგი, საკრავნი, ეტლი და საზიდარი, ნაგებობანი, ხასიათი, ვინაობა-სამსახური, ქმედება, ნაირობა, დამატება

## ფერი და ანდაზი

„მინდორთა მამშვენიებელო, ვარდო გაშლილო ველოდა,  
სად მოიცალა იმ ღმერთმა შენი თვალ-წარბის წერადა,  
ვინ მისცა საწერ-კალამი, მოგხატა ათასფერადა.“  
ხალხური

„შედარებით მცირე ტერიტორიაზე, ქვეყანაში, რომელსაც მკვეთრად გამოხატული ნაციონალური ხასიათი აქვს, - ჩვენ შეგვიძლია გავხედოთ მოწმე ფოლკლორის განვითარების სულ სხვადასხვა საფეხურებისა და პროცესებისა...“

ქართული მასალის თავისებურება ისაა, რომ მას არა მარტო შემოუნახავს სხვადასხვა მცირე ტომების მსგავსად შემოქმედების არქაული ფორმები, არამედ იგი საშუალებას გვაძლევს შევადაროთ ეს არქაიკა მაღალი განვითარების ფორმებს ისევე ქართულ მასალებში, საქართველოს ტერიტორიაზე“ („რჩეული ქართული ზღაპრები“ ელ. ვირსალაძის რედაქციით, თბ., 1949 წ.)

ქართული ხალხური შემოქმედების ნიმუშებზე თვალის ერთი გადავლებაც კმარა, რომ დავინახოთ მეტად თვისებური და ნატიფი გემოვნება ჩვენი წინაპრისა. მხატვრობასა თუ ყოფითი დანიშნულების საგნებში (ტანისამოსი, ფარდაგი, მანდიკური და სხვა) ყურადღებას იქცევს ფერთა შეხამების საკმაოდ მკაცრი კანონზომიერება და უადრესად დახვეწილი ანდაზი (ორნამენტები).

უხსოვარი დროიდან, როგორც მატერიალური კულტურის ნიმუშებში, ასევე ზეპირსიტყვიერებაში, სჭარბობს შავი, წითელი და თეთრი ფერები, რომელთაც, გამომსახველობითის გარდა, გარკვეული საკრალური დატვირთვაც აკისრიათ.





































წითელი ფერი უფრო მრავალმნიშვნელოვანია, რაც ალბათ შუასაუკუნის ბუნებრივი სიჭრელით არის განპირობებული.

მგერული „ჩე“-დან (თეთრი) უარყოფითი უ ნაწილაკის დამატებით იწარმოება „უნა“ (შავი). ეს, ბუნებრივია, ნიშნავს, რომ შავი თეთრის საპირისპირო მხარედ აღიქმებოდა. ხალხურ შელოცვებში შავი მხედრები ქვესკნელიდან (სულეთიდან) ამოდინ და კაცის სამკენებლოდ იღვწიან: „გამევიდა მაკილაპი შავი ხვლიკი ქვესკნელიდანა, ამეიფვანა შავი ცხენი, შავი შეკაზმულობითა, შავ ტანზედა შავი ჯაჭვი ჩაეცო, შავ თავზედა შავი ზუზი დაეხურა, შავ წელზედა შავი ხმალი შემოეკრა...“

საინტერესოა ისიც, რომ ფერთა გავლენიანობა შავიდან თეთრისკენ დადმავალია. აქ შეიძლება გავიხსენოთ სიერცის განფენილობის გააზრება ხალხურ წარმოსახვაში. თეთრი, ანუ ბოროტ ძალთა დამთრგუნველი, შედარებით ახლო მყოფი ძალაა, ხოლო შავი უკანა სკნელს, ანუ უკუნს წარმოადგენს. ეს უკუნი, რომელიც მოუწვდომლია და მარადიულის (იხ. „უკუნიითი უკუნისამდე“) აღქმაა, ყველაზე ძლიერ ძალად მოიაზრება. „ამირანიანში“ ამირანის მიერ ძმების განაწილება გველემშაბებთან შესაბრძოლებლად აღმავლობის ნიშნით (თეთრს ბადრი უნდა შეებრძოლოს, წითელს - უსუპი, შავს თავად ამირანი) ამისავე დასტურია. საინტერესოა ძმების ნაწილიანობაც - ბადრი მთვარის ნიშნითაა აღბეჭდილი (თეთრი), უსუპი - მზისა (წითელი).

კვლავ გავიხსენოთ ლექსი თორღვაზე - „მარჯვენე მზე წერებულიყვა, მარცხნისკე მთვარის ნალიო.“ თუ თორღვა ორივე ერთად ჰქონდა, მარამ ჩოთამ ერთი

ანლაზი

შიზა	გვზავრა	ცვერცკი	ქელზრქელა
			
თითო ღვინო	ღაკაკაული	მისი	შიბი
			
კიშხა	კეხა	რახსრილი	თახანახარა
			
ქისტურა	ღაკაული	ჩითისკვილა	ნაჭრელი
			
თვალე	ჯვრიანა	ნაფოტა	სატულა
			
უნავირა	პარტულელა	ლიშხახსურა	კბილა
			
აქველა	ბოკი	გადავლილი	ჭვავისფხვა
			
კვერა	ცვრა კვერა	აკუშურა	თუშური კბილა
			
თახვრანგინილა სკატი	ყურისტკივილა	კანჭულა	თახვანახარა კვერაი
			



გაჭვარტლული ისრით შეძლო მისი მოკვლა, ეს, შესაძლოა, შემდეგს ნიშნავდეს: ან ამ პერიოდისთვის სიმბოლოებს ძველი აზრი დაკარგული აქვთ და მხოლოდ ინტერვიუსა და მოიხსენიებენ, ან კიდევ შავი გამჭვარტლული ისარი (შავი, ანუ უკუნი, ანუ მარადისობა, ანუ უსასრულო სივრცული შორეითი) იმდენად აღმატებული ძალის სიმბოლოა, რომ თეთრსა და წითელს (აქ შხესა და მთვარეს) ერთად სჯაბნის.

სიმბოლოებში სხვა ფუნქციათა შორის იკვეთება დამცავი დანიშნულებაც. გავიხსენოთ ჩვეულებანი, როცა წესის აღმსრულებელი, შემლოცველი, მესმინავ თუ სხვა, ავსულთაგან დასაცავად, წრეს ივლებს ირგვლივ. დამცავი სიმბოლო უშუალოდ დამცავი იარაღის აუცილებელი ატრიბუტი უნდა იყოს. ასეც არის - ხევისრული ფარის დამცავი სიმბოლოა კონსტრუქციულ ელემენტად ქცეული „გუმბათის ხატი“.

ამავე დროს საგნებზე ამა თუ იმ სიმბოლოს ხშირი გამოყენება გვაფიქრებინებს, რომ ეს არა ოდენ ოსტატის გამოგნების ნაყოფია, არამედ ნივთის მომხმარებელთა შორის გაბატონებული იდეოლოგიური სტანდარტის სავალდებულო ასახვა. დასტურად გამოდგება ვასული საუკუნეც, როცა ბელადიან სახელმწიფოებში ან ზუთქიმიანი ვარსკვლავი უნდა მიხატულიყო ყველაფერზე, ან - სვასტიკა.

უძველეს დეკორში ასევე ყურადღებას იქცევს ადამიანის შეუპოვარი მცდელობა გამოსახულების გამოძრავებისა. გავიხსენოთ ცნობილი გამოქვაბულის ნახატი, მსობოლავი ირმის გამოსახულებით. მოძრაობის გადმოსაცემად მას ნახტომის სხვადასხვა მდგომარეობის ამსახველი ფეხები ერთად აქვს მიხატული. არსებობს ნახატი, რომელშიაც გასროლილი ისრის მიერ განვლილი გზა წყვეტილი მრუდითაა გამოხატული. ეფექტურ მიგნებას წარმოადგენს აგრეთვე სცენები, გამოსახული წრითელი ფორმის ნივთებზე (მაგ. თიხის ან ლითონის ჭურჭლებზე). მათ დასათვალისწინებლად გვიწევს ნივთის ბრუნება, რაც მოძრაობის იმიტირებაა. ნახატი ამ ხანაში ძირითადად სარიტუალო დანიშნულებისა იყო და ამიტომ დევნის პროცესის ასახვა უფრო მნიშვნელოვნად იყო მიჩნეული, ვიდრე ნადირობის ფანჯლისა.



ჩვენებური ბორჯღალაც ხომ „ცარგვალზე“ მგორავი მზის ასახვაა. ეს სპილენძის გულსაკიდი 35 საუკუნისაა. ეს სახე ერთ-ერთი უხნესია ქართულ ორნამენტში და შესაძლოა მისი ასეთი დღევანდელი მიზეზში, გარდა აღწერილისა, მისი სხვა თვისებაც იყოს კოდირებული. ყოველ შემთხვევაში წინაპარი მოძრაობას ცალსახად უკავშირებს სიცოცხლეს, ხოლო მზის დაღვომა სიკვდილთან არის გაიგივებული („ზოგაის მინდი კვდებოდა, მზე წითლდებოდა, დგებოდა“). ჰიპოდინამის საუკუნეში ალბათ შეუძლებელია სრულად ჩაწვდი, თუ რას ნიშნავდა წინაპრისთვის მოძრავი, ჯანსაღი სხეული.

## შპრი და შეშპრილობა

იისფერი - ჟალი, იასაწისფერი, სოსანი (მოწითალო იისფერი), ყვიყილი (მოლურჯო);  
 ლურჯი - ლენა, ლუში, სავი, ლილისფერი, მავი (ბაცი), ლაინი (მუქი),  
 მერცხლისკუდისფერი, ლიგვირი, ცისფერი, მტრედისფერი, ფირუხი, ლაყვარდი,  
 გრემანი (ზღვისფერი), აბიგოგი, საფირონი, ბაყამი (ხუნი), ბიშინი (მოლურჯო ლევა);  
 მწვანე - ბალახისფერი, წინგოსფერი, ზურმუხტოვანი, მოლისფერი, ჭაობისფერი,  
 ჟანგარი (სპილენძის ჟანგისა), აფვი;

ყავისფერი - მიხაკისფერი, მრევი, გრემა, მურა, ინგუმა, ბურაული (შავწითელი),  
 წაბლონი, ვეჟანა, რახსი, ზანგელა, თაფლისფერი, ჯოლღო, ბერწელი, მოსისო,  
 ჟანგი, ხაკისფერი, ხორბლისფერი;

ყვითელი - ჩალისფერი, ქარცი, ქარვისფერი, ზერდაგი, ოქროსფერი, ბობრი, ქერა,  
 ბუსლა, გოჟო, კოვსაკი (ხუნი), სარი (ლაზ.);





ნარინჯისფერი - მარჯნისფერი, ყრალი, ჟღალი, ღურცხი (მეტად მწითური), ჟადი,

კაპრაში (ყვითელმოწითალო);

წითელი - ჯურა, ქურანა, ალათი (ალისფერი), შვინდისფერი, სარია, მურაშვილი, ლაფლაჟა, მწითური, წიქარა, ცეცხლისფერი, ჯივრისფერი, სირიკა (ალისფერი), მეწამული, ჭარხლისფერი, ჭიაფერი, ჭითა (მეგრ.), ფინფალა, ფინფლი, ბრაწი, ძოწი, მარწყვისფერი, ლალისფერი, ვარდისფერი, ჟოლოსფერი, ღვინისფერი, ბისონი (ნაკვერცხლისფერი), არღავანი (შუქი წითელი);

ნაცრისფერი - რუხი, ღვება, ყომრალი, სისვი, ჟრუნი (მონაცრისფერო ჭრელი), თაღნი, ნისლა, ჭარმაგი, გოში, ღვეგონი, ღვემანი, ღიბერი (მკრთალი), ქისონი (თავისფერი), ფერიოი, კვამლისფერი;

შავი - შავრა, კუნაპეტი, კუმეტი, ყურჭი, გიშერა, სათი, კუკუნახი, გიგლა, გურგუზანი, გეგვანხი, ლუსკუმი, შუშხი, ბენცი, ბერბეცი, კერატანა, უნა, ყურყურში, ტილა, წკვარამი;

თეთრი - ბიბა, სპეტაკი, სპეტი, ქარქარა, მყე, თინთიკი, რჩელა, ცია.

აკიკი - წითელი ძვირფასი ქვა

ალისარჩული - ძოწისფრად მღები ბალახი ანაბზინი - ანარეკლი შუქი

ანგელოზისფერი -

არილი - შხის ანაბზინი

არჯასპი - შავად მღები

ბეზეკი - ელვარე

ბობოწვერა - ფიჭვის ხავსი, ყვითლად

მღები. ყვითლადვე ღებავს ვაშლის ქერქი

ან ქერქვაცლილი თრიმლი

ბრკიალი - ელვარება, ბზინვა

ბრწყინვალე - თეთრსაჩინო

ბრჭყვინვა - მცირედ ელვარება

ბუქლუნდი - წითლად მღები ჭია

გადოილი - ჭრელჭყეტელა

გრემანი - მქრქალი

გუნდა - საღებავი შუხის კაკრა

ღაღღავა - შეღების განმტკიცება

ღავე ლაქანა - მწვანედ მღები (სვან.)

ღეკა - წენგოსფერიდან ყვითლამდე მღები

ღიში - წითელი სახატავი

ეკი - წითელი საღებავი თიხა

ენდრო - წითლად მღები მცენარე

ვარაყი - ქანდა

ვასვასი - ელვარება, გელა

ზაბაკი - საღაფოვანი

ზუმბური - ლაქი

თავშავა - ძაღასთან ერთად შავად ღებავს

თითოფერი - ნაირ-ნაირი

თინათინი - ათინათი, შხის ანარეკლი

თრიმლი - ღაფინსა და კაკლის ქერქთან

ერთად და ძაღათი შავად ღებავს, უძაღოდ

- წენგოსფრად. დიდოური თრიმლით

კაპრაშად იღებებოდა

კაბო - ჭრელი (მეგრ.)

კარაკანი - ნათელი (მეგრ.)

კიანთი - ძლიერი ნათება

კინაწილა - საღებავი შავი ტალახი

ლაპლაპი - გამძნარი ილეკროს

ელვარება, გელობა

ღები - მიწალბები, შავად მღები

ღიბრი - ჩალურჯავებული

ღილა - ლურჯი საღებავი

ღოთური - ხის ქერქის საღებავი

მანანა - წითელი საღებავი

მარღი - თვალთეთრი, მანჩი, აღრიელი

მიწანელა - საღებავი მიწა

მორთა - ფერის ცვლა, გახუნება (მეგრ.)

მური - ქართულად ფარილი

მღებარი - საღებავთმცოდნე

მწკერი - შხით აბრიალებული, ლაპი

ნარინჯი - ყვითლად მღები, თრიმლი

ნახჭი - ამოკვეთილი ნახატი

ოღღუნი - იაღღუნე, ჟღაღღად მღები

ოქრა - ფანემბისისაგან ნამზადი საღებავი,

მოყვითალო, მომწვანო, მოწითალო

ფიქშავი - საშუალოდ აღრიელი

ჟიკიჟი - ბრწყინვა

საია - საღა, ქარაი, უსახო

სვილა - ღია, მკრთალი, ბაცი

სინგური - წითლად საწერ-საღებავი

ტიტიტი - ბროწეულის ქერქი (წენგოთი

ღაღღევილს წაბლისფრად ღებავს,

შაბით ღაღღევილს - შავად)

ქუმი - მუქი, დაბინდული, ქუფრი



ყარტალა – უამურად ჭრელი  
 შეგალება – ფერის გაღიაება  
 ჩალი – ნათელი, ჩხუ (ლაზ.)  
 ჩინჩი – ღია ჭრელი  
 ციატი – ცრიავი, მჭრქალი, არქატი  
 ძალა – ფერის გასამარებელი  
 წართხალი – ლილაგავლებულს მწვანედ  
 ღებავს, ასვევ ღებავს მყარა ბალახი,  
 ვერჩვისა და არყის ფოთოლი  
 წერი – შავი საღებავი  
 ჭარგა – მრავალფეროვანი

ჭერთხელა – ყვითლად მღები მცენარე  
 ჭვირი – გამჭოლი სხივი  
 ჭიაფერა – წითლად მღები მცენარე  
 ჭვილი – მკვეთრი ფერის განცდა  
 ჭვიჭვიკონა – ხილშა, შეუხამებელი  
 ჭყეტელა – ბრეთელა, მკვეთრი  
 ხაფი – ჭრელი, ტარტულია (მეგრ.)  
 ხაქოლი – წართხალი, ყვითლად მღები  
 ხუნი – ფერდაკარგული  
 ჯანგარო – სიპის თეთრნარევი ხავსი,

**ღმბზა:** გადმოღებულია გიორგი ბოჭორიძის წიგნიდან „თუშეთი“: - „აგებულ ქვაბში“ ან „სამავეში“ ან „საკიდში“ ჩაასხამენ წყალს და ჩაყრიან მასალას იმისდა მიხედვით, რომელი ფერიც უნდათ. როცა წამოდულდება, მაშინ შიგ ჩასდებენ მატყლს ან ბაწარს და მასთან ერთად ხარშავენ. დუღილისას ათასში ერთხელ შუშით ურევენ რომ ძირზე არ მიიწვას და როცა ნახავენ, რომ შეიღება, ამოიღებენ და ლასტზე დასდებენ, რომ დაიწუროს; ზევიდან თბილ ნაბადს (ან სხვა რასმე) გადააფარებენ, რომ დაიორთქლოს და ფერი კარგად გაუჯდეს და ნაღებს ჩააკვდეს.“

## სმა და ჰანში

„რა ესმოდათ მღერა ყმისა, სმენად მხეცნი მოვიდიან“  
 შოთა რუსთაველი

„მრავალხმიანობა ქართულ მუსიკას წარმართობის ხანაშივე უნდა ჰქონოდა და იმ დროითაგანვე უნდა ჰქონდეს საუკუნეების განმავლობაში შენარჩუნებული“ - აღნიშნავს ივანე ჯავახიშვილი. ქართული ზმნისა არ იყოს, დასავლეთ საქართველოში ოთხხმიანი შრომის სიმღერებიც კია დადასტურებული.

მკვლევართა აზრით საერთო ქართველური მუსიკალური ფუძე-ჰანგი ჩვენი წინაპრების ყოფასთან დაკავშირებული რიტუალებიდან იღებს სათავეს. მაგალითად „იავნანას“ ძირი ნაყოფიერების ღვთაება ნანასთან არის დაკავშირებული, ხოლო ეს ღვთაება, არქეოლოგიური მონაცემებით, ნეოლით-ენეოლითის ხანაშია ჩასახული, ანუ დაახლოებით 12 ათასი წლის წინ.

ცნობილი ქართველი კომპოზიტორი და ფოლკლორისტი დიმიტრი არაყიშვილი კი ერთ ასეთ მოვლენაზე ამახვილებს ყურადღებას: „საკვირველი არ არის განა ის გარემოება, რომ ჩვენ ჯერ კიდევ არ შეგვხვედრია ისეთი სიმღერა, რომლის თემა ნაინოლოს უბეჭურება იყოს, მისი თავგადასავალი? ეს მაშინ, როცა საქართველოს ისტორია არის ერის ტანჯვის ისტორია... ესოდენ მდიდარ ქართულ ფოლკლორში არ არსებობს საერო სიმღერა, დამარცხებულის ტკივილსა და ტანჯვას რომ ასახავდეს.“

გარდა სულიერი სიმხნევისა, ეს ალბათ იმასაც ნიშნავს, რომ ჩვენს წინაპარს გულის მოსაოხებლად სხვა წესი ჰქონდა დათქმული.

როგორც ცნობილია, ნადური სიმღერები ორგანულ კავშირშია მიმდინარე ფიზიკურ მოქმედებასთან და მნიშვნელოვნად ზრდის მუშაობის ნაყოფიერებასა და მუშაკის მხნეობას. ამ შედეგს, გარდა ფსიქოლოგიური შემოქმედებისა, განაპირობებს ჩასუნთქვა-ამოსუნთქვის სიხშირის გათვლილი მონაცვლეობა და ალბათ სხვა ფაქტორებიც, რომელთა ანალიზიც საგანგებო ცოდნას მოითხოვს. ამ მხრზე ჯერ კიდევ შესასწავლია ქართული საბრძოლო ჰანგები და რიტმები. მაგალითად ზორუმის რიტმი კმარა, რომლის გრძნეული შემოქმედების ძალაც ყოველ ჩვენთაგანს საკუთარ თავზე გამოუცდია.



ისიც უნდა გავიხსენოთ, რომ სიმღერა გურიაში ღმერთის მოსამადლიერებელ რიტუალად ითვლება და ვაწვევტილებას ჩხუბი მოსდევს.

ზოგიერთი ჩვენებური საბრძოლო ვარჯიში შესაბამის გაბმულ შედახილებთან ერთად სრულდება და ამ ბგერით თანხლებას უდავოდ თავისი საგანგებო დანიშნულება უნდა ჰქონდეს. მაგალითად, ცნობილია, რომ სხვადასხვა ბგერით მოდულაცია იწვევს სასის ამა თუ იმ ხარისხის ვიბრაციას, რაც ალაგზნებს ჰიპოფიზს, რაც, თავის მხრივ, ხსნის დამატებით ფიზიკურ რესურსს და ა.შ.

ადრაზაგი - ზავით, ბაქი  
 ავაჯი - მალალი, სხვადასხვარივი ხმიანობა  
 აზრახება - ხმის ამოღება  
 ალალეო - მისამღერი (სვან.)  
 ამყოლი - ბანის მთქმელი დღლაიში  
 ასაყარი - ლაშქრის ასაშლელი ჰანგი  
 აურზაური - ოდიგარი  
 აღება - საწყისი ჰანგი  
 აშტი - სიმშვიდე  
 ახა - ცუდი ხმა  
 ახაია - ჰანგის სახე, სამუსიკო ნიშანთაგანი  
 ბაგაბუგი - რბილზე ცემის ხმა  
 ბამბი - ბამი, ალყის ბოხი ხმა  
 ბანი - ხმის შეწყობა  
 ბგერება - სიარულის ხმა  
 ბილა - სასიმღერო ხმის აცდენა  
 ბოხი - მსხვილი ხმა, ღუმბო  
 ბრდენივა - მოშლილ საკრავთა ხმიანობა  
 ბუხუნი - ყოთ გამოხმიანობა  
 ბუვილი - ფუტკართა ხმა  
 ბუხუნი - რისხვის ხმა  
 ბლაილი - ცხვართა ხმიანობა  
 ბლუილი - ხართა ხმიანობა  
 გაგანგალება - წვრილად გაგრძელება  
 გადასაშობი - მუხლი სიმღერაში, რის მერეც მელოდია იცვლება  
 გამკვიანი - მალალი ხმა ოთხხმიანი ნაღურში  
 გვერდნი - რვახმიანის მეორე ოთხეული  
 გვრინი - სიმღერის სახეა  
 გრგვინვა - მიწისძვრისა და მისთანათა საზარელი ხმა  
 გრიალი - წისქვილის ხმა  
 გრუტუნი - მტრედის ხმიანობა  
 გუგუნი - ცეცხლის ხმა  
 გურგური -  
 დაბალ-მალალი ბანები - სასიმღერო ხმები  
 დალაი - თუშური საწყისო სიმღერა (ზარი)  
 დგერა - ფეხის ხმა  
 დგრიალი - მრავალთ ფეხის ხმა  
 დვრინი - მეორე, დაბალი ბანი

დიდი წილთქმა - სასიმღერო გასაღები  
 ღუმბი, ღუმბო - სიმღერების ხმები  
 ზათი - ერთგვარი დიდი ხმა  
 ზახილი - მალალი ხმიანობა  
 ზილი - შუა ხმა სამხმიან სიმღერაში  
 ზირზილი - აურზაური  
 ზმუილი - ხართა დაბალი ხმიანობა  
 ზორმა - აყალ-მაყალი  
 ზრიალი - საზარელი მრავალხმიანობა  
 ზრინვა - ჯართ დათქრიალება  
 ზრუნი - გოდების ბანი  
 ზუხუნი - ჩუმი გოდება  
 ზუილი - ნასროლის ხმა  
 თვითხმოვანი - ჭრელის კილოთაგანი  
 თქმელი - სასიმღერო ხმა (გურ.)  
 თქრიალი - ჯოგის სრბოლის ხმა  
 იასამანი - ძველი ღიღინი (გურ.)  
 კაკაკუბი - კბილთცემინების ხმა  
 კილი - ხმის მიმოქცევის მუხლი  
 კიპკიპი - ქორთ ხმიანობა  
 კიჟინა - მალალი ხმა სილაღისა  
 კრინანჭული - კირკანტელი, მანჭული  
 კრინი, I ხმა გურულ სიმღერაში  
 კრინი - სასიმღერო ხმა  
 ლაშქრული - სალაშქრო სიმღერა  
 მაჟილი - მეორე ხმა (სვან.)  
 მთიბლური - სიმღერის სახეა  
 მთქმელი - დამწყები, II ხმა  
 მიმყოლი - დამწყების შემდეგ შემსვლელი ხმა  
 მოდალაკე - მთქმელი დალაიში  
 მომახილებელი - მომახილის მთქმელი  
 მომახნელი - კრინანჭულს და ბანს შუა  
 მომახილი - მეორე ხმა სიმღერაში  
 მღნავი - დაბალი ხმა  
 ნონი - სასიმღერო გასაღები  
 ოღია - ჭრელის კილოთაგანი  
 ოინი - ჭრელის კილოთაგანი  
 ოლოლო - ნიშნისგების შედახილი  
 პარი - პირველ ხმასავით ითქმის

ყრიალი - ექვანთა ხმა, უღრიალი  
 როყო - მალალი, უშნო ხმა  
 რუზრუზი - ხმაურის სახეა  
 საბრუნავი - ჭრელის კილოთავანი  
 სადაგი - ჭრელ-სადაგი, სამუსიკო სახეა  
 სამწყობრო - მუსიკათა გაწყობა  
 სისონდი - ჩამირუმი (მეგრ.)  
 სიცილი:  
 - სიცილი - მცირეხმიანი;  
 - ღიმილი - უხმო, მშვიდი;  
 - კაშკაში - მალალი, მოხლომილი;  
 - კასკასი - მალალი, წვრილი;  
 - რახნახი - მალალი, უშვერი;  
 - თქართქარი - მრავალთავან შეხმობილი;  
 - ღინცილი - მიწყევ უწყსო;  
 - ფრუსტუნი - მალაღ ჩაცინება  
 სნეკვა - კენესა  
 სტყენა - ბაგით წივილი  
 სუსხუნი - გატყორცნის ხმა  
 ტაში - ნებთა ცემის ხმა, ტაკანი  
 ტყანნი - რბილად დაცემის ხმა  
 უსული - ხმის ღიდაღ დაწყევა  
 ფშტვირი - სიმღერის ხმა ერთგვარი  
 ფხაკანი - ხმის სახეა  
 ღალადება:  
 - კივილი - მალალი, უკაფიო ხმა;  
 - ყივილი - სიტყვიანი კივილი;  
 - ყაყანი - ერთუსმინართა ლაპარაკი;  
 - კიყინა - ომთა შიგან ღალადი;  
 - ზრინვა - სასიხარულო ხმაყოფა;  
 - ლულუნი - წარზიდული ამო ხმა;  
 - ზრიალი - შეწუხებულთა ღალადი;  
 - ჟღავილი - შეშინებულთა ღალადი;  
 - ყვირილი - უგვანი ღალადი;  
 - ჰაი-ჰაი! - გაკვირვების შედახილი;  
 ლულუნი - სიმღერის სახეცაა  
 შემხმობარი - მალალი ბანი ოთხხმიანი  
 გურულ სიმღერაში

შეყრილი - სასიმღერო გასაღები  
 შუშხუნი - გატყორცნის ხმა  
 შხული - სახრის დაქნევის ხმა  
 შხივილი - მხურვალის წყალში  
 ჩაგდების ხმა  
 ჩამორთმევა - ფერხულის სიმღერის  
 შესრულება გუნდთა მონაცვლეობით  
 ჩურჩანა - მცირე ჩურჩული  
 ჩქამი - მცირე ხმაური  
 ჩქეფა - თხიერის სხმის ხმა  
 ძაბრალი - მისამღერი (მეგრ.)  
 ძახილი - ხმამალალი მოხმოა  
 ძგრიალი - მაგართ შეხლის ხმა  
 წილთქმა - სასიმღერო გასაღები  
 წყანნი - წვეთის ხმა  
 წყარნი - ილგალოთა წკრიალი  
 წკლაპუნი - პირის ტკბარუნების ხმა  
 ჭეკა - აბჯართა ცემის ხმა  
 ჭრელები - სამუსიკო ნიშნები  
 ჭრიალი - კართა და ურემთა ხმიანობა  
 ჭრინხინი - შეშინებულ შამუთა და  
 მისთანათა ხმიანობა  
 ჭრხიალი - ხოხბის ხმიანობა  
 ჭყავილი - ტურათა ხმიანობა  
 ხავილი - მელათა ხმიანობა  
 ხაფი - ბოხი, საშინელი ხმა  
 ხმანი - რვახმიანის პირველი ოთხეული  
 ხმის გამომრთმევი - მთქმელის  
 შემნაცვლებელი ხმა  
 ხნაშა-ხნუში - ომში ხნეშა  
 ხრიალი - ჩამოცვივნის ხმა  
 ხროხინი - ბოხი ხმით ლაპარაკი  
 ხუხუნი - გატყორცნის ხმა  
 ჯახა-ჯუხი -  
 ჯღაყუნი - ცხენის ლაჯის ხმა  
 ჯღარა - ჟღრიალი  
 ჰანგი - საქევი, კოლო

## საპარაჰნი



სამთავროს ერთ-ერთ სამარხში ნაპოვნი უძველესი სასულე  
 საკრავი - სალამური ძვ.წ. XV-XIV საუკუნით არის  
 დათარიღებული. მასზე ბევრად უფრო ძველია ძალიანი (სიმიანი)  
 საკრავები, რომლებიც ყაზბეგსა და უფლისციხეშია მიკვლეული და ძვ. წ. IV-III

„...იკრეს ნობსა და დაბდაბსა, შეიქმნა ბუკთა ტკრციალი“  
 შოთა რუსთაველი

ათასწლეულებით თარიღდება. ეს არფისეპური საკრავები, ისევე როგორც სვანური ჩანგი, შუმერული არფის ნათესავად მიიჩნევა. საინტერესოა, რომ შუმერულ „სარფა“ თაღდაპირველად ერქვა „ბან“ (მშვილდი), რაც ლარის დასხლეტის ხმას უნდა მსახველეს და ძველი ქართული საკრავის - „ებანის“ დასახელებაც, მეცნიერთა ვარაუდით, აქედანვე უნდა მოდიოდეს. საბრძოლო ხელოვნების თვალსაზრისით სულხან-საბას ლექსიკონში ჩამოთვლილ საკრავთა შორის სწორად „ებანის“ განმარტება იქცევს განსაკუთრებულ ყურადღებას, ოღონდ აქ იგი დასარტყამი საკრავის სინონიმად არის მიჩნეული - „დაფი, ტინბანი, საკრავი განმარისხებელი გულთა კაცთა“. თუ გავიხსენებთ, რომ საკრავი ტინბანი ჯერ კიდევ „არგონავტიკაში“ მოიხსენიება, ცხადი ხდება რა ხნის ისტორია აქვს ჩვენში საკრავით გულთა განრისხებას. ამგვარი მუსიკალური „ლოპინვის“ არსებობა თავისთავად მრავლისმეტყველია. ასეთსავე ემოციას იწყვეს საჭიდაოს უეშმაკო მელოდია, ხოლო „ხორუმში“ ამ მხრივ ალბათ მწვერვალია და არა მარტო ჩვენი ხელოვნებისა. მშვენიერად გადმოცემს ამ შერძნებას სტრიქონები ლადო ასათიანის „სალალობოდან“: დაუკარით, რომ ძველ ხანჯალს ელდა ეცეს, გაისარჯოს და ბრძოლებში გაიხარჯოს“...

სტრაბონს მოხსენიებული აქვს თრაკიელთა მიერ ხმარებული არაბერძნული (სავარაუდოდ ფრიგიული) საკრავნი „ნაბლასი“ (შეადარე საბას ლექსიკონში: - ნავალა - ქნარივით) და „სამბიკა“ (შეადარე საბას ლექსიკონში: - სამბიკი - მცირე ნალარა). სტრაბონისვე ვარაუდით მთელი თრაკიული მუსიკა წინააზიურია.

მეჩანგის ეს თიხის ფიგურა უფლისციხეშია ნაპოვნი და ძვ. წ. VII-VI საუკუნეებს განეკუთვნება. მოძღვენო, კომპოზიციურად მისი მსგავსი მეჩანგის ფიგურა კი ათენის მუზეუმშია დაცული და ძვ. წ. V ათასწლეულს განეკუთვნება.



კროსელი  
მუსალამურე  
2800-2200 წ.მ.წ.



ათაღლი - სიმებიანი საკრავი  
აღყა - სიმი, ძალი, ლარი, ჯალი, ჯა  
ასოსრა - ვერცხლის წყრთუული საყვირი  
ბარბითი - სიმებიანი საკრავი  
ბობლნი - დაფდაფისნაირი

ბუკი - დიდი საყვირი  
ბუშტი - ჩონგურის მუცელი  
გადატანილი - მეჭიფაში (მეგრ.),  
სოინარის/ლარჭემის მეოთხე ლულა  
გალი - ჯორაკის ჭკდე,  
გამაჭყაფური - ლარჭემის მესამე მილი  
გურავი - დოლივით

დალაბანდი - დარაბანდი, დამპურა  
დამწყები - გუდასტვირის დედანი, ჩონგურის  
სიმი, ლარჭემის/სოინარის მეხუთე ლულა  
დაული - დავლი, დავილი, დოლივით  
დაფი: - ცალ მხარეს ტყავიანი - დაირა,  
- ორ მხარეს - დაფდაფი  
დედნები - გუდასტვირის ორი სტვირი  
დრაში - ტაბლაკის საცემელი

დუდგულა - სასტვირე ხე  
დუმბული - მცირე ნალარა, სამბიკი  
ებანი - დაფი, ტინბანი, საკრავი  
განმარისხებელი გულთა კაცთა  
ეევანი - საუღერი  
ვაზი - საკრავის სახეა  
ზაბილური - დაფდაფისმაგვარი საკრავია  
ზანზალაკი - მცირე ზარი, კულენი  
ზარაზინი - დიდი ეევანი  
ზარი - რვალის დიდ სარეკელი  
ზიკიპინტი - ზიკიპინტრე, მცირე ჯორა  
ზილი - მსხირპანე ძალი  
ზროზაკული - მომცრო საყვირი, ნაფირი  
ზურნა - ქართულად სტვირი  
თანბური - საკრავის სახეა  
თეზენა - „-----“  
თეჟარა - ჩალანა, ჩონგურის დასაკრავი  
ბლის ქერქი  
კითარი - ათაღლი, ჭიანურივით  
კინკირა - წინწილა





კორა - სიმიანი საკრავის ნაწილი, კოპიჭი, საკუდარი  
 ლარჭემი - სიონარის მავარი  
 ლინი - რვალის საჩხარუნებელი  
 მალიკი - სოლი ფანდურის ყელში  
 მებანე - დიდი ბანი, ლარჭემის პირველი  
 ლულის სახელია  
 მეექვსე ხმა - კრიმანჭული, ლარჭემის  
 მეექვსე ლულა  
 მომძახილებელი - ჩონგურის მეორე სიმი  
 მწნობარი - მომღერალი საკრავით  
 ნავალა - ქნარივით  
 ნართი - ძალნი საკრავთა  
 ნაფირი - სიმებიანი საკრავი  
 ნალარა - სამიკი  
 ნესტვი - ხის, ძვლის ან რქის ჩასაბერი  
 საკრავი: აჭარპანი, ნა, პილილი (ლაზ.),  
 სტვირი, ჭიმიონი, ავილი, გუდასტვირი,  
 ტურულა, სალამური, ზურნაიკი, შუშულა,  
 საზანდარი, ტუტულაიკი, თულუმბი  
 ნოავი - სამწყობრო საკრავია  
 ნობა - დაფი ლითონისა  
 ოკე - საყვირი (მეგრ.)  
 პირხვეული - ჩონგურის სათლელი  
 ყირი - ძალი მსხირპანესა და ბოხს შუა  
 საგულე - სიმებიანი საკრავის გულის  
 ფიცრის ნახვრეტები  
 საკრავი - ყოველი სამწყობრო ძალთა და  
 ნესტვთავანი  
 სამუსი - სიმებიანი საკრავი  
 სანთური - სიმებიანი საკრავი  
 საზი - სიმებიანი საკრავი  
 საორძალე -  
 საპიტინა - სასტყენი  
 სასტყენელი - უენო ჩასაბერი საკრავი  
 საყვირი: ბუკი, ქანარა, იობელისნი,  
 ყვიროსტვირი, ზროხაკუდი და სხვანი

## მტლი და საზინდარი

ეს საოცრად სრულყოფილი ეტლი და სათამაშო ურემი დაახლოებით 5 ათასი წლისანი არიან. როგორც ხედავთ, მათ უკვე იმ დროისათვის მიუღწევიათ პრაქტიკულად დასრულებული ფორმისთვის, რაც სავსებით ბუნებრივია, რადგან ამ მიწაზე უხსოვარ დროში მოიშინაურეს საჭაპანო პირუტყვი. არგონავტიკაში აღწერილი სპილენძისნლიქიანი ხარებიც უდავოდ იმის მიმანიშნებელია, რომ კოლხებს სელექციის განსაკუთრებული ცოდნა და კულტურა გააჩნდათ.

საჩხირე - სიმის თავის დამჭერის ბუდე  
 სიონარი - სტვირნი შეწყობით შეწყობულნი  
 სპერიმური - სპილენძჭური, სპერჭური,  
 ნალარასავით, ქოსი  
 ტაბლაკი - მცირე ნალარა  
 ტაბლი - საქრე ნალარა  
 ტიკზარი - გუდასტვირით  
 ფანდური - სიმებიანი საკრავი, ფანტური  
 ფურდი - ჩონგურის მეოთხე სიმი  
 ქამანი - ჭიანურის ხეში, ქამანჩა  
 ქანარა - სამხედროთა საკრავია  
 ქარა - ღოლის ხის რკალი  
 ქარახსი - ჭიბონის რეზონატორი  
 ქოსნალარა -  
 ღოროტოტო - საყვირისმავარი  
 ყელი - სიმიანი საკრავის ნაწილი  
 (კოლიდან თავამდე), ჩასაბერის ნაწილი  
 (ტუჩიდან ხვრელამდე)  
 შვილდაკი - შუაგაყრილი ხეში  
 ჩალიკი - ნალარის საცემი ჯოხი  
 ჩანა - კოდი, სიმიანი საკრავის მუცელი  
 ჩანგი - ალყიანი საკრავი, ქნარი  
 ჩასტა - ექვსსიმიანი საკრავი  
 ჩალანა - სამსიმიანი საკრავი  
 ჩახანა - სპილენძის საჩხაკუნო  
 ჩახრუხა -  
 ჩონგური - სიმებიანი საკრავი  
 ჩუგური - ოთხსიმიანი საკრავი  
 ცანგალა - სიმებიანი საკრავი  
 ძნობა - დაკვრა  
 წინწილი - სპილენძის საცემი საკრავი  
 ჭიბონი - გუდასტვირი, თულუმბი  
 ჭიანური - ხეშიანი საკრავი  
 ჭუნირი -  
 ხუთძალი -  
 ჯორა - სიმთა ქვესადგამი, ჭალი





ცხენოსნობისადმი მიძღვნილ თავში უკვე მოვითხროთ წარმოშობით მატყენი კიკულის შესახებ, რომელსაც ეკუთვნის უძველესი (3400 წლის) სახელმძღვანელო ცხენის ეტლში შესაბამელად გაწვრთნისა. ცხენი განმავლობაში იწვრთნებოდა, რაც ნიშნავს, რომ საბრძოლო ეტლს საკმაოდ რთული ამოცანები ეკისრებოდა.



საგარაუდოდ ჩვენს წინაპრებს მიეწერება შექმნა საბრძოლო ეტლისა, რომელიც გადატრიალება იყო საბრძოლო ხელოვნებაში. ეტლის ეს ბრინჯაოს მოდელი კოლხეთშია ნაპოვნი და სამ ათას წელს მოითვლის.

აპური - სამალდი, ტაბიკის თოკი  
 არაბა - ურმის სახეა (მეგრ.)  
 არიში - ურმის გვერდები  
 აჩაჩა - ურმის სახეა  
 ბარის ურეში - მალალი ურეში  
 ბეწვა - ჭინჭილაკი, ჭანჭალაქი, ღერძის ჩასაყარი  
 ბოლთორია - ურმის სახეა, გოგრაჭა  
 გა - ურმის ორი დედო ძელი  
 გარეწანა - მარხილის ნაწილი  
 გამდუღი - ურმის დედოს თავი  
 გელმა - ცივა  
 გოგორა - მცირე ბორბალი  
 დოთა - მარხილის ნაწილია  
 ეტლი - ცხენის შესაბამელი  
 ზესადგარი - ურეში თვლების გარეშე  
 ზეწრები -  
 თავკავი - მარხილის სახეა  
 თათები -  
 თვალი - ბორბალი  
 თვალის რკინა -  
 თურში - თუში, მარხილის სახეა  
 კამპო - ურმის წინა ნაწილია  
 კანდაულა - ურმის კვერნა  
 კაპენი - ურმის ნაწილია  
 კონკილა -  
 კოპე - საპოხის კვახის ჭურჭელი,  
 კორაქი - კორაკი, ტაბიკშუა წნელი  
 კოტა - უღლის რიკი  
 კოფო - დანდალი, გარა, დასაჯდომი  
 ლართხი - ურმის ძირზე დასაგები, ლასტი  
 ლაფათინი - იატაკის საყრდენი განივი  
 ქილიშები, ფალმანდი, უწყვეტი  
 ლეკვი - ღუმა, თვლის ხელნასთან  
 არმიშშეები  
 ლეკმარხილი - მცირე მარხილი  
 ლეკი, - მარხილის გრძივი თოკი (სვან.)  
 ლუტფი - მარხილის განივი თოკი (სვან.)  
 მაზიდა - ურმის სახეა

მანა - მომცრო მარგილი  
 მანჯიკი - მომცრო მარხილი  
 მარტულელი - ერთი ხარის შესაბამელი  
 მარხილი - უგოლო ურეში, საუ (სვან.)  
 მარხილე - დაბალი, ანუ ფარდის ურეში  
 მორგვის ზალტა -  
 ნალო - ეტლივით მარხილი  
 ოლოლა - პატარა ურეში  
 ორბა - ურმის თვლის კუნძი  
 პეშუა - აჩაჩა ურმის ღერძის ამოსადები  
 საბარო - მცირე ურეში  
 საგორავი - მუხრუჭივით  
 სავი - მარხილის სახეა  
 საკირცხავი - მარხილის ნაწილია  
 სალმანა - ურმის ხელნა  
 სალტე - თვლის ლითონის რკალი  
 სამცობა - ურმის ნაწილია  
 სარეკავი -  
 სართაულა - მარხილის სახეა  
 სარმანა - ურმის ჭალი  
 საცურავი - მარხილის, ცივის ნაწილი  
 საყვარი - მარხილის ხელნა  
 საყვერის უღელი -  
 საწაფი - უღლის დასამძიმებელი  
 სელი - ორთვლიანი მარხილი  
 სოლი -  
 სფორა - მარხილის ნაწილია  
 ტაბიკი - უღლის ნაწილი (შუა, ნაპირა)  
 ტყლაპა - ხელნის საცვეთი  
 ურეში - ხარების შესაბამელი ორთვალა  
 ურიკა - ცალული მომცრო ორთვალა  
 უღელი - ქვეზე დასადები  
 ფამფალაკი - მცირე ბორბლის ღერძი  
 ფერსო - ურმის თვლის გარეშეშეო  
 ფინა - ურმის ნაწილია  
 ფორანი - ოთხთვალა  
 ფრჩხილა - ურმის სახეა  
 ღირღიტა - მცირე ბორბალი  
 ღო - მარხილის ფეხი



ჩაუ - მარხილის ჩელტი (სვან.)  
 ჩოჩიალა - ურმის სახეა  
 ცალული - ერთი ცხენის შესაბმელი  
 ცივა - პატარა მარხილი, დომბურა  
 ძარა - მოწნული სათავისი ურემზე  
 ძიგლივა - პატარა ურემი  
 ჭაპანი - სქელი ღვედი  
 ხელნა - ფორანის დამაკავშირებელი  
 უელთან, ბიჭაკი (მეგრ.)

ხელნის თავი - ხელნის ზალტა -  
 ხიზეკი - მარხილის სახეა **ქართული**  
 ხინდიკა - ჯავჯავა ურემი **იზლირთისა**  
 ხოროკია - ურმის სახეა  
 ხონა - ურმის სახეა  
 ჯავკვი - ფორანივით  
 ჯალავარი - ჭვის საზიდი ლასტი  
 ჯინი - გოდორ-მარხილი

**ნაბმპობანი**

„ვინა თქვა თითქოს პატარა იყოს ჩემი სამშობლო, დიდების ღირსი, ქართლში ვინ პპოვა პატარა ციხე, ვინ მოიგონა სიმძირე მისი.“  
 სიმონ ჩიქოვანი

თიხით ნაგები ეს ნამოსახლარი ძ.წ. VI-V ათასწლეულით თარიღდება. საცხოვრებელთა მჭიდრო განლაგება თავდასაცავად უფრო საიმედოა.

ბერიკდებში ნაკონი ამ ტაძრის ასაკი კი დაახლოებით ექვსი ათასი წელია. მას გარს ერტვა 2 მ. სივანისა და 4 მ. სიმაღლის გალავანი, რომელსაც გარე ღრმა თხრილი გასდევდა, რაც იმაზე მეტყველებს, რომ საქმე გვაქვს ერთ-ერთ უძველეს ციხე-სიმაგრესთან.



ხართავა სვეტისთავი ციხისგორიდან ძ.წ. III ათასწლეულს მიეკუთვნება. დაახლოებით ორი ათასწლეულის შემდგომ (510 წ.ძ.წ.) იგივე ელემენტით დარიუსის სასახლეა შემკული, რაც წინამორბედი დიდი ცივილიზაციის გავლენით უნდა აიხსნას. სვეტისთავს ჩვენში დღესაც ბულაურს ეძახიან.

გაუგონარ ჟამთა სიავეს მრავალი ნაგებობა შეეწირა, ხოლო რაც გადურჩა, ამგების ნიჭიერებით დღესაც აოცებს მნახველს. 1876 წელს, ზალდზე შეტევისას, რუსის ჯარმა ქვეშეხები უშინა II სვანურ კოშკს, მაგრამ ვერა დააკლო რა. ერთ მათგანს ძირი გამოუთხარეს, აუფეთქეს და წააქციეს, მაგრამ არც ის გატყდა. სვანური კოშკი თავისი დროის საინჟინრო და სამხედრო აზროვნების შედეგია არა მარტო როგორც საოცარი სიმტკიცის ნაგებობაა, არამედ როგორც დახვეწილი თავდაცვითი სისტემა. იგი გათვალისწინებულია ხანგრძლივი ალყისთვის, აქვს საგანგებო სათავსოები საკვებისა და წყლის დიდი მარაგებისათვის და ავტონომიური რესურსები საბრძოლო მასალის, კერძოდ - „შავი ღვინის“ წარმოებისთვის.



სვეტისთავი ციხისგორიდან (ძ.წ. III ათასწლეული)



სვეტისთავი დარიუსის სასახლიდან (ძ.წ. VI საუკუნე) წაიქცეოდა, იმ სოფელს

სვანური რიტუალი „ადრეკილი“ ლამის იმ უხსოვარი დროიდან მოდის, როცა გაზაფხულზე ბუნების გაღვიძების დღესასწაულები ჩაისახა. ამ რიტუალში ნარჩენი თოვლისგან აგებული მურყვამი შეკრინების დროს რომელი სოფლის მიმართულებითაც



ნაყოფიერი მოსავალი ექნებოდა. ამდენად, მურყვამი განუზომლად უფრო ძველი ნაგებობა უნდა იყოს, ვიდრე ვარაულობენ.

საბედნიეროდ ჩვენი ციხე-კოშკები ზედმიწევნით არის შესწავლილი და აღწერილი. ლიტერატურა უამრავი მოგვეპოვება. მათი მოვლა-პატრონობის საქმე კი, სამწუხაროდ, ბევრად უარესად არის. მომავალში, იმედი გვაქვს, ყველა რაიონში შეიქმნება ქართული საბრძოლო ხელოვნების მოყვარულთა კლუბები, რომელთაც თითო ასეთი ნაგებობის მოვლა რომ დაისახონ მიზნად, ციხესაც ეშველება და ამ საქმეში ჩაბმული მოზარდებიც იმთავითვე სახელოვანი წინაპრის ღირსეულ მემკვიდრედ იგრძნობენ თავს.

არდაბაგი - კანკელი, ფანჯარა, ლანძვი  
 ბოჭიბა - სათოფური  
 ბურღო - კოშკის სახეა  
 ბულაური - სვეტისთავი  
 ბჭე - დიდი კარი  
 გამერი - სახლის თავზე (მეგრ.)  
 გოდოლი - ქვის მაღალი კოშკი  
 დათვა-ბოყვა - კლიტის სახეა  
 დარანი - მიწისქვეშა სამალავი  
 დარაბაზი - საცხოვრებლის სახეა  
 დურო - ქვიტკირის ბინა-კოშკი  
 ზეთასთვალი - კოშკის მეოთხე, საომარი  
 სართული (ხევს.)

ზღუდე:

- გალავანი - გრძელადნაგები კედელი;  
 - გისონი - სამი წყრთა სიმაღლისა;  
 - დრუსო - ქვის კოშკებიანი ზღუდე;  
 - ყერო - სხვილ ძელთა აღმა დასობით;  
 - ხირხალი - სხვილი ძელით სიგრძეზე  
 სამოთხ რიგად შემოვლებული;  
 თავზე - სახურავის გასამართი მთავარი  
 კოჭი, კეზი (ხევს.)

კამარა - თალი

კოშკი - წვრილი, მაღალი ციხე  
 ლაკურა - ფანჯარა (სვან.)  
 ლარტყა - ბრტყელი ლატანი  
 ლარძაყინი - სახურავის ელემენტი  
 ლატანი - წვრილი და გრძელი ძელი  
 ლიბო - საძირკველი  
 მაჩუბ, მაყობ - სვანური საცხოვრებლის I  
 და II სართულები

მოსინი - მოსინიკთა ხის კოშკი

მურყვამი - სვანური კოშკი

ნაგი - ანაგები, ნაგებობა

ნივინვი - სართულის გარდანაჭლობი

ოდა - საცხოვრებლის სახეა

ორკე - სარკმელი, ჭუჭურუტანა

ოსხირი - საძირკველი (მეგრ.)

საგდოლი - კარში გასაყარი

საგვერდული - ბანის კიდურა კოჭები

საგუშაგო - გუშაგის სადგომი

სათოფე - სათოფური, მცირე სარკმელი  
 სიმაგრეში, დურო

საკიდური - კუთხის ლოდი

სამზერი - სათვალთვალო

სამცხვირი - კოშკის სათოფური (სვან.)

სანგარი - საფარი, პატნეზი, ხანდაკი,  
 შღულ (სვან.)

სამაღნი - კარის კლიტე-ურდულნი,  
 საკვალთი, საგდოლი, დათვა-ბოყვა,  
 ბარამბია, რაზა;

სიმაგრე - თავდასაცავი ნაგებობა

ფაცხა - საცხოვრებლის სახეა

ფლისკინა - თხრილი სიმაგრის ირგვლივ

ქაქი - ციხის გალავანი

ქარაია - კარის მაღლითა კოჭი

ქორა - ზედა სართული

ქორეთის მკერდი - დარაბაზის გამყოფი  
 ხის დიდი ძელი

ქორკაბი - სამკუთხა მინაშენი ციხეზე,

ბრძოლაში შეციხოვნეთა საფარად

ქონგური - გალავნის დაკბილული თავი

ყავარი - სახურავი მასალა

ყორე - ლიტონი ქვით ნაგები კედელი

შიდაციხე - ქალაქმიდინთა ციხე,

შუათვალთი - სართულის სახელი

შუკუში - ერღო

ჩარდაზი - ციხის ნაწილი

ჩარხილი - საცხოვრებლის სახეა

ჩუქურთმა - შაბაქა, გრეხილ-ხევეული,

მუდახილი, კოზმიდი

ციხე - თავდასაცავი ნაგებობა, ჯინა  
 (მეგრ.)

ძირისთვალთი - სართულის სახელი

წინამო - ფასალი

წირთხლი - კარის ამყოლი

ხულა - საცხოვრებლის სახეა  
ჯარგვალი - საცხოვრებლის სახეა

### ხასიათი

აბუქარი - მკვეხარა  
ალაჯუნა - დიდნაბიჯა  
ანგალი - ხუშარა  
აპიკო - კონტა  
არამგამა - ცუდლუტი  
არხიმი - მანხუბარი  
არჯალი - გამძლე  
ატლა - მოუქნელი  
ახმაზი - უშნოდ მალალი  
ახოვანი - ბრგე  
ბაბამი - მძლავრი  
ბაბაყული - დაუნდობელი  
ბაბრი - დიდი, ზორბა  
ბალანგარი - კაცი მოუსმინარი  
ბალახტარა - უხეიროდ მკეთებელი  
ბანჯეკელიანი - მატყვიერი, ბანგურა  
ბარჯხალი - მარჯვე, ყოჩაღი  
ბასკი - გვაჯა, ბურუსკუნა  
ბაციკა - პატარა  
ბეგეტი - ჩერჩეტი, ბუნდე, ღუტარი  
ბელეზანი - უზარმაზარი  
ბილანი - გაუწვრთნელი, უჩვევი  
ბირხლა - ვაჟკაცი, ბოღრა, დოდბანი  
ბლუკი - დონდლო, დაბდური  
ბოთარი - მოუხეშავი  
ბრგე - მხარბეჭიანი  
ბუდრუგუნა - მოძრავი, მოუსვენარი  
ბუტუსურა - უფხო  
გაბმნილი - გამზნილი, დაბრძენებული  
გაგამა - ძალიან ღონიერი  
გაგვირა - დაბალი, მხარბეჭიანი  
გაიბანებული - გამხეცებული  
გამაცადი - მოხერხებული  
გამეხებული - განმეინებული  
გამოჯეკილი - გამობრძმედილი  
გამღივარი - მასხარა  
განკარი - მიუკარებელი  
გაურჯელი - ზარმაცი, მცონარა, რაბანა  
გაქირი - ჯიუტი, გლუჯი, ჯინაგარი  
გარისა - გარეული  
გვესი - მზაკვარი და დიდად გლისპი  
გაჩვეული - გაწაფული  
გებენი - ძლიერი, მეწინავე (მეგრ.)

ჯებირი - ლაშქართ საფარი



გერგეზი - გმირი (მეგრ.)  
გერგილიანი - შიოიანი  
გოროზი - მედღური, მრისხანე  
გულმარიხი - გულადი  
დოსმასი - ცრუ  
დრახი - თხილვანა, მოუხეშავი  
დოღრი - ზორბა, მოსული  
ვასვასა - კაცის მაცდუნებელი  
ზანდარა - ზორბა  
ზორზოხი - ტანად მოდილო  
თორდაკელი - ურიდად მკენე  
თოლმაჯი - თვალმარჯვე  
თუმი - მარდი  
ილაკუნა - უკულო ამპარტავანი  
იმლიკი - მოხერხებული  
კაკაროტი - ხმელი, მარღვიანი, ხეხელა,  
კამპარა, კერკემი  
კაჟანდევი - ვეება  
კაჟანდარა - თხელი, ტანწვრილი  
კაცი - ცხოელი სიტყვიერი და  
აღმართებით მავალი:  
- ჩილი - 5 წლამდე;  
- უსუარი - 10 წლამდე;  
- ნინველი - 15 წლამდე;  
- ყრმა - 20 წლამდე;  
- ჭაბუკი - 30 წლამდე;  
- სრული კაცი - 50 წლამდე;  
- მოხუცი - 50-ის შემდეგ;  
- შემდეგ ბერი, ჭარმაგი, მსცოვანი;  
კაჭა - მრუდეფეხებიანი  
კეპეხი - მაგარი, მიუდგომელი  
კენარი - მოხდენილი  
კვარჩხი - უკუდმართი (მეგრ.)  
კვიზა - თავმოძვონე (მეგრ.)  
კვიმატი - ფთერაკიანი, ენაწისწერებელიც  
კვირსა - ჭედმაღალი (მეგრ.)  
კირჩხელი - ჭარმაგი ბერიკაცი  
კისკასი - ცქეტი, სწრაფად გამქცევი  
კნაჭა - ძალიან გამხდარი  
კნისი - სიტყვით და საქმით მაწყინარი  
კურკუზი - ტანმოჩინილი  
კურუმა - უკარება  
კუსპარა - პატარა მოძრავი ადამიანი



ლალუკი - ცბიერი  
 ლერდანი - ზანტი, ლოხი, ხვერია  
 ლოჩო - წყნარი, მომთმენი  
 ლუხუმი - ველური, შეუსმენელი  
 მაკარანციხე - ეშმაკი, ცელქი, მანცქვი  
 მაკვილაკი - ავენა  
 მაოცი - საოცის მქნელი  
 მარხე - ღონიერი, მარჯვე კაცი  
 მაუზნი - ძლიერი  
 მაღია - თვალთმაქცი  
 მაჯანი - ძაბუნი  
 მესხლეთი - მოუხელთებელი  
 მიგრი - მრისხანე  
 მიკვირია - ყველაფერი რომ უკვირს  
 მკრჩხალი - ჭანგმახვილი  
 მკსინვარე - მძვინვარე  
 მლეველი - გამჟღელტი  
 მლივი - გალუული  
 მოდგინე - მომჭირნე  
 მორჭმული - ძლევამოსილი, სახელოვანი  
 მოსაკი - იმედნეული  
 მოყვასი - ამხანაგი  
 მოცილე - ცილების მოქმედი  
 მოჯაბრე - მოქიშპე, მოშურე  
 მრე - მომრევი  
 მრქენელი - რქით მაწყინარი  
 მრჩოლელი - მიმტყვი  
 მრწყმი - უმცროსი  
 მტერფავი - დამთრგუნველი  
 მუზმუზელა - ქვეშქვეშა  
 მუხთალი - დაუნდობელი მოღალატე  
 მფსონი - ამფსონი, ამხანაგი  
 მცლაგავი - სიტყვაზე დაუდგრომელი  
 მძლე - მომრევი  
 მწყე - მეოხი  
 მწყისე - კაცი გასრულებული ტანითა  
 მწყაზარი - მარდი, ფხიანი  
 მხნე - შემძლებელი  
 ნავარი - ბოროტი (მეგრ.)  
 ნიშატი - ხასიათი  
 ობროდი - გაუგებარი  
 ოგეჩა - ტლანქი, ოჩოკი  
 ომახიანი - რიხიანი, ვაჟკაცური  
 ორდავი - ეშმაკი, დაუნდობელი  
 ორჭოფი - მერყევი  
 ოტროველა - ხეპრე, რეგვნი  
 ოცობოდა - მბოდავი, ფანტაზიორი  
 ოცორკულა - გაიმეურა

ოხუნჯი - ხუმარა  
 პარეხი - დიდი, მძლავრი (მეგრ.)  
 ყირიკი - მჭლე  
 ყლართი - მაღალი, პრეგ  
 რეში - ფიცხი  
 როფიო - უხეში, უშნო  
 რუძაბი - ველური შესახედაობისა  
 სალოთი - მარტოხელა, კენტბი  
 სარიდალი - მოსარიდებელი  
 სასალი - სუსტი, უღონო  
 სასტიკი - დიდად ძლიერი  
 სუსუნატი - ავმუცელა  
 ტალიკი - მხარბეჭიანი  
 ტრაყვი - დიდი რამ უშნო, ტროკო  
 უბადლო - უტოლო, უებრო  
 უბირი - უმეცარი  
 უგბილი - ჯიუტი, უდგრეში  
 უგლაკი - დიდი და ავი  
 უგლიმი - გულქვა, ურჯუკი  
 უღები - თავხედი  
 უღიერი - მოურიდებელი  
 უღრეკი - შეუღრეკელი  
 უზავი - უწყისო, უპირობო, პირგამტეხი  
 უზაური - ვეებერთელა  
 უმძრახი - დამღრუბული  
 უნაური - მაცდური, ჩმაგი  
 უნდილი - მოუშწიფებელი  
 უსმი - შეუსმენელი  
 უსნო - ჯანსაღი  
 უსტი - ჯიუტი  
 უშიარი - უძილი, ფხიზელი  
 უცადი - გამოუცდელი  
 უჯიათი -  
 ფლიდი - ურცხვად მატყუარა  
 ფოცი - შმიშარა (მეგრ.)  
 ფხიკიანი - ფხუკიანი, მალემწყენი  
 ფუთლუხი - ღონდლო  
 ფუცხუნა - მოუსვენარი  
 ქანჩიანი - ხერხიანი, ცბიერი, ქასანიკი  
 ქეებუდანი - ჩუმი ვერავი  
 ქილიკი - მოხუმარი  
 ქიოქა - მსუბუქი საქციელისა  
 ქლინძი - ეშმაკი კაცი  
 ქულოსანი - ვაჟკაცი  
 ქურუხა - პირქუში  
 ქუცა - ეშმაკი  
 ღადარი - კაცი დაუნდობელი  
 ღურკანი - ბეჭებში წაზრილი

ყინჩი – მოზდენილი  
ყურჭიტი – ყურპატარა  
შაიკი – ტანადი  
შანარი – ჭკვიანურად მოქმედი  
შატაბუტა – უთავბოლო  
შერი – რჩეული  
შიზიკა – მეგვიმავი  
შტრივი – მარჯვე, შუშტრი  
შტრინგი – ყოჩალი  
შუში – ნახევრად გიჟი  
შუშუბრიქა – ზარმაცია  
ჩაგვერა – ჩასკენილი  
ჩაინი – თავმოწონე  
ჩასპანდი – ჩასხმული, კარგი აგებულების  
ჩაუქი – ცქვიტი და შემძლე  
ჩაჩულია – ჩანჩურა  
ჩიატი – შნატე, ჩრია, ფრიაქი, ქანქლე  
ჩოლობოტი – ბონდრიკი, ზანტი  
ჩხიმალა – მჭლე  
ცანცარაკი – გაუსინჯავად ჩქარი  
ციმფია – წუწკი  
ცუცურავი – მხცოვანი ცელქი

### პინაობა-სამსახური

აემაგი – მსტოვარი, ჯაშუში, ამხილარი,  
ვემაგი, დამვეერი  
აზნაურნი თანამფოლნი – დიდებულის  
მცველი ამალა  
ამილახორი – ცხენსაჭურვლის გამეგ  
ასასი – ღამის გუმაგი  
ბადრაგი – მოგზაურთა მცველი  
ბეიტარი – პეიტარი, ცხენის მკურნალი  
ბაზიერთუხუცესი –  
ბაზიერი – ქორ-შეგარდნის გამწვრთნელი  
ბაირახტარი – მფლოშე  
ბებლი – გრძნებით მოქმედი, მაჩხიბი  
ბოქა – ფალავანი  
ბოქაული – მანდატური  
ბრჭე – ბჭე, მსაჯი, ცილების გამსინჯავი  
ბუმბერაზი – გმირთ უმცირესი  
გამრივე – გამგებელი  
გამლაღვი – გამთვალავი  
გმირი – დიდი ტანისა, საქმით მეტი და  
ძალითაც გარდარეული  
გოთაული – საერო საქმიდან განმდგარი,  
იარაღით მებრძოლი  
გრძნეული – ეშმაკობის მოქმედი, კულერი

ცუხი – ეშმაკი, ფლიდი (მეგრ.)  
ცქაფი – ხელსწრაფი  
ძველკობური – ძველის მიმდევარი  
წიპუკა – ძალიან პატარა  
წლოკი – მაღალი და წვრილი  
ხამსი – ღირსეული  
ხასი – თამამი, გაბედული  
ხელბუკი – ზანტი  
ხისტი – ფიცხელი  
ხოხონიკა – ფხუკიანი  
ხულგო – ასაკმოკლე ვაჟი  
ჯაბანი – მხდალი, ლაჩარი  
ჯაბუკა – ღონიერი, ამტანი  
ჯერილი – ახალგაზრდა  
ჯინაგარი – ვიქუერი, ჟინიანი,  
ჯიჯგვი – ჩასკენილი, ჯმუში, ჯეჯგვი,  
კვილომი  
ჯმუხი – დაბალი და მხნე კაცი  
ჯონგა – ვაჟკაცი, მძლავრი  
ჯორჯი – ტლანქი, უხეში, მსხვილი  
ჯრილად – მჭიდროდ  
ჯურხა – ზორბა

დამქაქავი – დამშლელი, გამშველებელი  
დამცემელი – საკრავზე დამკვრელი  
დარაჯა განიყოფება ხუთად:  
- გუმაგი – დარაჯა ციხეთა;  
- ებგური – მადლით ადგილით  
მოდარაჯე;  
- ტალა – მეზავრთა ღამით მოდარაჯე;  
- ხუმილი – მეპატრონის ან მისი  
ხვასტავის მცველი;  
- დეტი – შორიდან უმზერდეს და  
დარაჯობდეს;  
დრონგალი – შემცოდეთა შემყრობი  
ეტიკი – კოლაუზი, მეგზური  
ვაშტი – მოლაშქრე  
ზარდახნისუხუცესი – იარაღსაცავთა  
გამგებელი  
ზინდარი – მეჯინიბე  
თავდგური – მეთვალყურე,  
ზედამხედველი  
თანამცურავალი – მცველი,  
საჭურველთმყრობელი  
თარემი – ქართულად მარბიელაი  
თული – ყაჩაღი, მეკობარი



იადგარი - ცხენოსან-მშვილდოსნობისა და ბურთაობის ოსტატი  
 კაუტი - დასისთავი  
 კელარი - შეკუჭნავე  
 კერკეტონი - ღამის მცველნი, ბოროტად მავალთა შემპყრობნი  
 კიკვა - მეთოფე, მეომარი  
 კომიტი - ცის მზომლობით ნავთ მყვანებელი  
 კოჰნაპანი - ლაშქართ თავნი, ათისთავი, ერგასისთავი, ასისთავი  
 კურძვალთუხუცესი -  
 კურძვალი - ძალის გამწვრთნელი  
 ლაშქრის სახეობანი:  
 - ნიჯადი - დაქირავებული მთიელნი  
 - მეციხოვნენი - ციხის რაზმი  
 - მკვირცხლნი - ქვეითთა ლაშქარი  
 - მონაპირენი - სასაზღვრო ლაშქარი  
 - მონასპა - დავითის გვარდია  
 - მონაცვლე - თეიმურაზ II-ის მორიგე ჯარი  
 - მოსაკარგავე - მსახურული აზნაურნი  
 - პალატანაკი - სასახლის მხედართა მძიმედ შეიარაღებული რაზმი სპასპეტის მეთაურობით.  
 - როქის სპა -  
 - საქვეყნო - თემთა, ლაშქრის სახეა  
 - ტაძრულნი - სასახლის გვარდია  
 - უკანაკერმი - უკან მავალი ლაშქარი  
 მაზმანი - მესაბელი  
 მალექსრობლი - სწრაფმავალი  
 მანდატური - წესრიგის მცველი  
 მარეკი - ნადირის მომრეკი  
 მარზიკი - მებრძოლი, ვინა მარზარი  
 მატეკარი - მორკინალი, მაჭვდარი,  
 მალური - მაცდური, მომუხსხველი  
 მაცნე - ამბის მომტანი  
 მახსოვარი - ძველთ საქმეთ მცოდნე  
 მდეგარი - დადევნებელი  
 მებარჯე - ბარჯის მსროლი  
 მებუკე - ბუკის დამკვრელი  
 მედროშე - შეალმე  
 მეზაგრეთუხუცესი - იარაღის მცველთა ზედამდგომი  
 მეზარბაზნე - ზარბაზნის მცოდნე  
 მესიარი - მოისარი, ისრის მსროლი  
 მეკავშირე - ამბის მიმტან-მომტანი  
 მეკვლე - გზის გამკვალავი რაზმი  
 მეკლდეური - კლდეზე ცოცვის მცოდნე

მეკობარი - ეკობრე, მეკობარი, წინაჯარი  
 მემათრახე - მეომრის მწვრთნელი  
 მემარქავე - სამარქაფო ცხენის მატარებელი  
 მემიზნე - მიზნის გამოვლელი  
 მენავე - ყოველნი ნავთა მუშაკნი:  
 - ნავსე - ნავის მამუნებელი;  
 - ნავკოსალარი - მენავეთმოდღვარი;  
 - მეპრორე - ნავთუხუცესი;  
 - ნავტური - კატარღის მნე;  
 - ნავტე - მომცრო ნავის მენავე;  
 - მხერვალი - მესაჭე, ტიმონის მპყრობელი;  
 - მეფქიოე - აფრათ გამგებელი;  
 მენალმე - აფეთქების ოსტატი  
 მეოხი - დამხმარე  
 მესევეური - მოთავე  
 მერჯული - ადითების მცოდნე  
 მეუნჯე - უნჯის მცველი  
 მექამანდე - ქამანდის მსროლელი  
 მეცარი - ბელის მცნობელი, გულთმისანი  
 მეციხოვნე - ციხის მცველი  
 მეხამლე - მეწაღე  
 მზირი - ჯამუში, მსტოვარი  
 მისრატული - მეფის ცხენის შემკაზმავი  
 მკადრე - ხატობის მედროშე  
 მნე - მეურნეობის განმკარგავი  
 მოაბადი - მებადური  
 მოასპარეზე - ასპარეზში წვრთილი  
 მობურთალი - ბურთის მოთამაშე  
 მოგვი - გრძნეული  
 მოდინე - მოჯამავირე  
 მოენე - ამბის მომტანი  
 მოთაული - მეთაური  
 მოიერიშე - შეტევის დამწყები რაზმი  
 მოლაშქრე - ლაშქართაგანი  
 მონადირეთუხუცესი -  
 მორბელი - სრბოლით მავალი  
 მოსაგრე - მოგარევე მეომრად მიმყოლი  
 მოსარჩლე - ქომაგი  
 მოურავი - საქმეთა გამგებელი  
 მოცავე - მცველი გუნდურ რკინებაში  
 მოწავე - საწვრთნელი  
 მსახვრალი - გრძნებით მძვინვარე  
 მხეცნი მოამშვიდიან  
 სადიასპანი - ცხენოსანი მალექსრობლი  
 მსაჯული - მოსამართლე

მსროლი - მორბელი  
 მსრველი - მსროლელი  
 მსტოვარი - მომხილავი მტერთა ლაშქართა,  
 ქვეყანათა  
 მტკევებარი - დამხმელი მოლაშქრე  
 მუბერაზი - ბუმბერაზი  
 მულიდი - მიპარვით მკვლელი  
 მუშაითი - საბელზედ მოთამაშე  
 მზიბავი - გრძნებით შემკრავი  
 მწაფელი - მეეტლე  
 მცურვალი - შიქრიკი  
 მხედარი - ცხენოსანი მოლაშქრე  
 მხედრიონი - მხედართა გუნდი  
 ნიჟორგალი - კაპარჭოსანი, ისართა მნე  
 ნიჯადი - მამველი ლაშქარი  
 რაზმისთავი - მეთაური რაზმისა  
 რაინდი - კეთილშობილი გმირი  
 რაინდი - ცხენის გამწვრთნელი  
 როკაპი - კუდიან ქალთა უფროსი  
 სადუნი - სხვადასხვა ენათა მცოდნე  
 სარანგი - წესრიგის მცველთა უფროსი  
 სარაჯი - მუნაგირე  
 სარდალი - ჯართა უფროსი  
 სეფე მეაბჯრე - ამირსპასალარის მოხელე  
 სპა - მხედრობა  
 სპარაზენი - ყოვლითა შეჭურვილი  
 სპასპეტი - მხედართმთავარი  
 ტრალი - საკვირველი მპარავი

### ქმედება

აზავება - გაანჩხლება  
 აზარვა - აღლვება  
 ათვალვა - აღრიცხვა  
 ათურმა - თავზე გადახტომა  
 აკაიწება - დაკოტაება სახელოსი  
 ალაია-ბერა - გადაჯვარედინებულ  
 ხმლებში გატარება  
 ალაფობა - ნადავლის ტაცება  
 ამაგება - ხმლის ამოღება  
 ამოტუზება - მოფარებით დგომა  
 ამოშპუნება - იარაღის სწრაფად ამოღება  
 აოტა - გააქცია, დაიფრინა  
 აღმახვა - მახვილთა ლესვა  
 აცორდა - შეღმა შეგლინდა  
 აცრა - დასერვა  
 აძალდა - ძალი მიეცა  
 აჭრა - მახვილთ აკაფვა

ფათერი - გრძნული  
 ფაიკი - შიქრიკთაგანი  
 ფარდი - ტოლი, ამფა, შესაფერი  
 ფუსტელნი - საეკლესიო მხედრობა (?)  
 ქეხვა - ქედხუდა, მამასახლისი  
 ქეშიკი - პირადი მცველი  
 ქეითი - ფეხოსანი  
 ქეელი - რაინდი  
 ქოთლოსანი - მარქაფა ცხენის  
 მფლობელი  
 ქოქონაკი - ღურდოს გამომთხრელი და  
 წყლის გამოძევანი  
 შიქრიკი - იფრინდა, სწრაფმავალი  
 შპეტი - სპეტი, ზედამდეგი  
 შულტა - შურტა, გვარდიელივით  
 ჩახთაული - ლაშქრის უკან  
 მიმალეველი  
 ჩუბინი - დაუცავი მსროლელი  
 ჩუჩნი - მცველი  
 ციხისთავი - უმაღლესი სამხედრო  
 წელისუფალი შუა სკ. იმერეთში  
 წინამბრძოლი - პირველმეზმელი  
 ტკად - მჭედელი (მეგრ.)  
 ტურვილი - ჯავშნით შეკაზმული  
 ჯაბადარი - იარაღის მნე  
 ჯადეგი - გრძნების მოქმედი  
 ჯარა - დასტაქარი  
 ჯე - ომში ნაშოვრის მოზიარე

აჯაბი - თვალთმაქცობა  
 ბარსალი - კრულვა  
 ბასრობა - გადამეტებული კიცხვა  
 ბირაფი - მღერა-თამაშობა  
 ბირება - უცნობი კაცი გაითავისოს  
 ბრმოლა - დიდი შულელი  
 ბურიანი - ჩქარი სიარული  
 ბუსუნი - თვალთვალი  
 ბღნეჯა - პირის ავად დაღრენა  
 გაასრება - განრისხება  
 გაბუცება - გაშტერება, განლიგება  
 გაგლისსება - გაანჩხლება  
 გაგუა - ბლაგვიტა ჭრა (მეგრ.)  
 გადასხმა - თოფზე დაყრდნობა სასროლად  
 გაზაკვა - გათვალვა  
 გათათნება - ბრაზით განხელება  
 გაკმელა - განაბვა, ჩიუნვა

გამელუზნება - ნაბვით გაპარვა  
 გამოთვა - გაკიდება  
 გამოწალვა - გამოშვება  
 განარება - გაცეცხლება  
 განგვემა - განგვირვა, განწონება,  
 მახვილის გარა  
 განიფება - დაფინება, აჩემება  
 განკრომა - ანაზღი მცირე შიში  
 განრისხება - დიდი წყრომა  
 განძინება - მხეცური განრისხება  
 განხმა - გაღება, გახსნა  
 გარდაცმა - შვილზე საბელის ჩაგდება  
 გატროკება - გასინტრიკება, საშუალოდ  
 გასუქება  
 გაფოთება - გაშმაგება  
 გაფრანგება - განრისხება  
 გაფრეწა - ჯაჭვთა გახევა  
 გახარტება - გაქოფილება, გაზებირება  
 გახენა - მახვილით ბოლომდე გაპობა  
 გება - მოცდა  
 გელარვილა - იქით-აქით რბენა (მეგრ.)  
 გელიქაში - მალევე შორიახლო მიღევნება  
 გეტება - დატოვება (მეგრ.)  
 გზება - ცეცხლის დანთება  
 გინორინა - მხრის მიცემა (მეგრ.)  
 გლასუნი - ზერელედ გასმა  
 გლინვა - გველივით გლუნვა, გლიანი  
 გმირვა - ლახვრის კვრა  
 გრძეება - ეშმაკით მოქმედება  
 გულისობა - მწყროლობა  
 დაბალთვა - მცირედ დაკოდევა  
 დაბრკოლება - კეთილი საქმიდან მოცდენა  
 დაბრჩევილება - უმკვეთლობა მახვილისა  
 დაზავება - დაქანცვა  
 დაზვერვა - განმსტრობა  
 დაკულნა - შარვლის ტოტის დაკარწახება  
 დალტობა - დასველება  
 დამახვა - წვერის წამწვეტება  
 დამაჯნება - დაძებუნება  
 დანთქმა - წყალში დაღუპვა  
 დაოკება - ჯარის საზრდელით განძღობა  
 დაორხელება - ორი ხელით იარაღის  
 ხმარება  
 დაფერვა - ფერით ცემა  
 დარევა - სარეგვაით დაჭეჭვა  
 დატიშვა - სწრაფად გაქცევა  
 დატუკვა - ტუკით ცემა  
 დაქარდვა - მსხვილად დაკაწრვა

დაფშუნება - ყოყმანივით  
 დაფურსვა - დატვირთვა  
 დაფუყება - ჩაკუზვა, დაკუკვა  
 დაშვლება - სახრით ცემა  
 დაჩითმათება - დაჭრელება  
 დაჩხვება - მახვილით დაჩხვლეტა  
 დაცრება - გამძრულება  
 დაცქნაფა - დიდად განაბვა  
 დაჭკიძვა - დაჩხვლეტა  
 ეთლება - თავს დასტრიკავს  
 ზეზვა - უმკვეთლოთ ცემა  
 ზენარობა - ფიცის დადება  
 ზმა - ქმნა  
 ზნევა - ზარალის მიფენება,  
 ზრზენა - ბოროტად აღძვრა  
 ზველვა - გაბამვა  
 თავდავლა - გზის მოჭრა  
 ინაღი - ქიშმი, ჯაბრი  
 იტურნა - დაიფურა  
 იშნი - მტრისაგან ბავთზე გახარება  
 იხადა - მახვილი მოიწვავდა  
 კართობა - რისხვა შესადრწუნებელი  
 კენწვა - ცივი იარაღით შებრძოლება  
 კეჭნაობა - ფარიკაობის სახეა  
 კვრეცა - შუაზე გახეწვა  
 კიპი - ისრის დახილვით დაჭერა  
 კურცხლევა - სწრაფი ლტოლვა  
 ლალვა - შულე  
 ლალალი - წყალში ქანება  
 ლიზი - წასვლა (სვან.)  
 მოდრეკა - მშვილდის მოზიდვა, მორთხმა  
 მომართვა - მშვილდის მოზადება  
 მორუსხვა - მოსუსხვა  
 მოსანთება - მომარჯვება  
 მოსპოლვა - მოსრევა  
 მოსხება - ერთი დაკვრით მოჭრა  
 მოშვლება - იარის პირის მოძარცვა  
 მოწყლვა - დაკოდა  
 მოზიბლვა - მოწამლვა (ქიზიყ.)  
 მურმალი - მოუსვენარი მუშაკობა  
 ნადარი - თვალის მოკვრა, დაღანდვა  
 ნაპირობა - მოსაზღვრე ქვეყნის  
 დალაშქვრა  
 უუფვა - მუსრის გავლება  
 რაცრაცი - ტორტმანი  
 რება - სვლა  
 რენა - ჯობნა  
 საგნობა - მიზანში სროლა



სასტური - სასინჯავი, სამსტოვორ  
სახიობა - წარმოდგენა  
სიარული - მრავალგვარია:  
- სვლა - ნებიერი სიარული კაცთა და  
ნათათა;  
- მოთხვა - სეირნობა;  
- გვალე - ჩქარი სვლა;  
- ლტოლვა - შემინებულის სვლა;  
- ხლდობა - კისკასად რეცა შეფერება;  
- ტანტალი - უბადო და უსაქმო სიარული;  
- გოგმანი - სანდომი სვლა;  
- ღონღილი - უსუსური სვლა;  
- ბაჯბაჯი - ფეხგაღვით სვლა;  
- ცოცვა - მუცელბარკლით;  
- ცორვა - ნადირთა მისაპარად სვლა;  
- რება - მოგზაურთაგან სიარული;  
სისრა - ისრის სროლა  
სრინვა - ქშენასავით  
სუნგალი - ვატრუნვასავით  
სუსური - იარაღის მოღერება  
სხეპა - გარდაკაფვა  
სხლეტა - უნებლიედ გავარდნა, გინა  
სასხლეტით გაშვება  
ტერება - პატრონობა  
ტორღალი - წატოლებასავით  
ულა - წასვლა (მეგრ.)  
ფაციცი - დიდი მოწადინება  
ფაცური - მცირედ გამჭრა  
ფახფუხი - ცული ბაქი  
ფახი - მოჩვენებითი გამბედაობა  
ფეთი - შეშინება  
ფუსფუსი - ჩიჩმაგურა  
ქაღილი - სიტყვითა თავისსა სიკეთეს  
იტყოდეს: - მულრაობა - რისხვით  
ქაღილი; - დამდამივა - მულრაობასავით  
და წაღილი მისი;  
ქამანღება - ქამანღის ვღება  
ქეზება - სიტყვით აღაზვან ბოროტის  
საქნელად  
ქლემა - ძლიერი ხეზვა

## ნაირობა

აბელი - მეტად მაგარი  
ასანდი - აღვილი (ფერეიდ.)  
აწისა - ახლანდელი  
ბაიტა - პატარა (ფერეიდ.)  
ბედნა - განსხვავებული

ქოქოლა - დაკრულვა  
ლალვა - თვალვა  
ლმუთუნი - ღრენასავით  
ყირა - ცხველთა თავზე შემართვა, ალა -  
უსულოს შემართვა  
ყურყური - თვალყურის ღვენება  
ყუყუა - კუნცვა, ცუცქვა  
შავა - ნდობა ხალისიანი უცხო სანახავთა  
შავარნა - აჯაგვრა  
შეგუვილი - შეჩვევა  
შემოვირგილება - ხმლის შემოქნევა  
შეპინტრიკება - უცხად გაჯავრება  
შეჭენა - შეყვირება  
შეხვლეფა - ჟანგისგან ამოჭმა  
შხუნება - ცხუნება, საზუკელის დაკვრა  
ჩაგება - ქარქაშში ჩაბრუნება  
ჩაკალი - ბარბაცი (მეგრ.)  
ჩამოფეტვა - ერთი დაკვრით ჩამოჭრა  
ჩბუნვა - გართხმა, გაცქნაფვა, გაკემდა  
ჩოთირი - თაკილი  
ჩხიბვა - გრძნებით შეკვრა  
ჩხუპვა - მცირე წყალში სვლა  
ცანკალი - კოჭლობა  
ძრწოლა:  
- თრთოლა - სენისგან;  
- კანკალი - შიშისგან;  
- ძაგმაგი - სიცივისგან;  
- კრკოლა - მოგონებული ძრწოლა;  
ძეინვა - ჯავრი მხეცური  
წიფება - შეძლება  
წოღინი - ზმორება  
ხაღილი - დამახება  
ხმაწვა - თოვის წაჭირება  
ხმიღვა - ღამის თევა  
ხოზი - ცოცვით ასვლა  
ჯგვერება - წვეტიანის ტაკება  
ჯგუტვა - ჩხველუტა  
ჯოჯმანი - ბანცალი  
ჯუგამი - მუნათი

ბოზო - მხვილი (მეგრ.)  
გაგანია - ძლიერ მომეტებული  
გამჭოლი - ორჭოლი, გამჭვრეთი  
განუმტევი - უყვანი, შეუღწეველი  
გორდა - მოხრილი, მოკაკული



დაპატრული - დამსკდარი, დახეთქილი  
 ებრი - მსგავსი  
 ეგთა - მაგნაირი  
 ზიკზიკა - მორთულ-მოკაზმული  
 ილუმელი - არცა სიკეთე ეტყობოდეს,  
 არცა სიავე, გინა გემო  
 კაპეტი - ძლიერი (ლაზ.)  
 კინი - მცირე  
 კოჟანდარი - ბოლო, უკანასკნელი  
 ლეზგი - ურიგო, უხეირო  
 ლიტონი - ცარიელი, მარტო  
 მაწიერი - ყუთიანი  
 მაჯავი - მაგარი, კესელო, გამომდგარი  
 მელო - შიშველი  
 მკვართე - მოკლე  
 მომრე - სქელი, ხშირი  
 მონკა - მძიმე (მეგრ.)  
 მსთვადი - ანაზდი  
 მყირტე - უგემური  
 მწალტე - მწარე მომჭაო  
 ნამა - კარგი, ლამაზი (ფერეიდ.)  
 ნასი - ვერკეთილი  
 ოჩმაგური - გადაკრული, ნართაული  
 საარაკო - არნახული, საოცარი  
 სადაგი - მარტივი  
 საზუზარი - ფაქიზად სახმარი  
 სათანიო - თანწასაღები  
 სათნი - მოსაწონი  
 საინციო - საკვირველი  
 სამუქაფო - სანაცვლო  
 საშუალი:  
 - საქმე - მადლსა და ცოდვას შუა;  
 - სადაგი - ადივლსა და ძნელს შუა;

## ღამატმება

ამ თავში შევიდა სიტყვები, რომლებიც თემასთან კავშირშია და შემდგომ გადანაწილებას მოითხოვს.

ავაზი - სანაცვლო (ფერეიდ.)  
 აზარი - ასის მოკვლა  
 ალა - მთვარის ლაქები  
 ანამ - ნეტავი  
 ანდეზობა - თავშეყრა  
 ანდრეზი - ძველი ამბავი, გადმოცემა  
 აღი - ზატება, ხილული გამოვლინება  
 ბაგრაჟი - ზატის დროშა  
 ბადრი - სავესე მთვარე

- საყოფი - ნამეტნობა-ნაკლებობას შუა;  
 - მღოვრე - სიჩქარესა და სიწყნარეს შუა;  
 - მიღმა - შორსა და ახლოს შუა;  
 - ორტაბაზი - მხურვალ-გრილს შუა;  
 - ფანდალი - მძიმესა და მსუბუქს შუა;  
 - ფარსაგი - კეთილსა და ავს შუა;  
 - ხოშორი - წვრილსა და სხვილს შუა;  
 - შანარი - დენთსა და დუნეს შუა;  
 - შანდაკი - ვრცელსა და ვიწროს შუა;  
 - სიმჭიდროე - გასაძლის-გაუსაძლის შუა;  
 - შეხმუხი - ჭკვიანსა და უჭკუოს შუა;  
 - ფეროი - შავსა და თეთრს შუა;  
 - ჯინჯიხი - თბილსა და ცხელს შუა;  
 - ძუნძული - სირბილსა და სვლას შუა;  
 - ხრტილი - ძვალსა და რბილს შუა;  
 - გრემა - ფერკეთილ-უფერულს შუა;  
 სუბუქი - ითქმის ღრუბელზე, ქარზე;  
 მნატე - ქვაზე, მიითანაზე; ქიეტი -  
 ნოტიოზე (სითხეზე)  
 ტოზო - მსხვილი (მეგრ.)  
 ურასტი - უამრავი  
 უსხო - უფრო მსხვილი  
 უფერი - ცუდი  
 ფარჩხატი - მეჩხერი  
 ფიორი - უმცირესი, მინუნა  
 ქირმიში - ირიბი  
 შუხ - მსხვილი (მეგრ.)  
 ჩორჩი - მსუბუქი (ლაზ.)  
 ცაზე - ფიორის უმცირესი  
 ხათე - უეცარი (მეგრ.)  
 ხაფი - შემზარავი  
 ჯერმა - თბილი  
 ჯურა-ჯურა - ნაირ-ნაირი

ბეჩა - გაკვირვების შორისდებული  
 ბნე - თვალისჩინი  
 გვერ - მგელი (მეგრულ-ლაზურად)  
 გიმგა - დინგა, სალაყბო  
 განასი - ძალა  
 გოგუთი - ?  
 გორგასლიანური - სახელმწიფო დროშა  
 გრია - დიდი კრება, ლიანგი  
 ღია - ბევრი



ვეფო - ვაფო, ოვო  
 ზოვრია - ზოვიერით  
 ზოზი - შუშხი, რიდი  
 თიკუნი - მეტსახელი  
 თული - ავაზაკი, მეკობრე  
 იაკამი - ნათელი მთვარე  
 კიდელი - ჭალი  
 მალიათი - ბარაქა  
 მანგი - მთვარე  
 მემბათე - ნათესავი მეშვიდე თაობამდე  
 მისადევარი - ნაგრამი, შთამომავლობა  
 მისხი - გარე ნათესავი  
 მიჯნა - საზღვარი, ხურგი, სამანი  
 მორული - მსვლელი  
 მცხრალი - მიღებული მთვარე  
 მულამი - საიდუმლო  
 ნავაბარი - ნამუსრევი, ნათოსი  
 ნართაული - გადაკრით ნათქვამი  
 ნართევი - ჯარი მომატებული  
 ნაცილი - ტყეილი ან ფათერაკი  
 ოგური - ახლო ნათესავი  
 ოლქი, ოლქაობა - ჯანყი, (აჭარ. გურ.)  
 პეპერა - პაპის პაპა  
 პწყალა - მისადემელი კიბე  
 საკარცხული - ოჯახის თავის  
 სავარძელი  
 სამამფიცრო - ცრუ ფიცის საზღაური  
 სამდგომი - სამთა რაზმთა საბრძოლო  
 წყობა;  
 სამდგომი (II) - სამკაცა ეტლი (მეეტლე  
 და ორი მებრძოლი;

სამდგომი (III) - ძველი კაცი ბრძოლაში  
 ორთა ანუ სამთა ცხენთა ზედა  
 მიმოვლდებოდიან  
 სამზეო - სააქო  
 სამხარი - სადილ-ვახშამს შუა  
 სახივი - ქედის ბორკილი  
 სვე - ბედი  
 სისტიქინი - გინება  
 ტომბახი - მალარიჩი  
 უნჯი - განძი  
 უცუმი - უცვარი შერძნება ცუდისა  
 ფასკუნჯი - გმირთა დამხმარე ფრინველი  
 ყუყუნი - სიწყნარე  
 შილიფად - მსუბუქად, თხლად  
 შნო - უნარი, პეწი  
 ჩარა - გამოსავალი, ღონე  
 ჩინი - მხედველობა  
 ჩხიბი - ჯადო  
 ჭირანო - მთვარის ორბიტა  
 ხამს - შეჭყერის  
 ხვითო - ზღაპრული ნატვრისთვის  
 ხუნდი - ფეხის ბორკილი, ზაღვანა  
 ჯანჯუხი - ჩურჩხელა (მთლიანი ნივთით -  
 გორგომიჭვლა)  
 ჯაო - ჯავარი, ჯანც  
 ჯეკმა - უამრავი  
 ჯელგა - ხროვა  
 ჯიმრი - აკვიატებული ჩვევა  
 ჯუმფალი - ტყუპი  
 ჰავი - ბოროტობა  
 ჰაიპარად - სახელდახელოდ

## ბოლომთხამ

„...დროშა ქართველობისა, შუბის წვერით, ისრით და ტყვიით დაფლეთილი, ჩვენს სისხლში ამოვლებული, ხელში შევირჩინეთ, არაფის წაგალებინეთ, არაფის დაგანებეთ, არაფის შევაგანებინეთ, ცოდვა არ არის ეს დროშა ეხლა ჩრჩილმა შეჭამოს, თავგმა დაჭრას!...“

ილია

ქართული ყოფიერების ქვაკუთხედს, მისი ისტორიული გამოცდილებიდან გამომდინარე, ყოველთვის წარმოადგენდა სამხედრო მზადყოფნა, ჯარის წვრთნა და საბრძოლო ხელოვნების სრულყოფა.

ცხადია - ქართული საბრძოლო ხელოვნება კარჩაკეტილად განვითარებულ ცოდნად არ უნდა წარმოვიდგინოთ. ადამიანები ყველაზე მეტად აგებულებით გვანან სხვა ეროვნების ადამიანებს და მათ მიერ შექმნილი ორთაბრძოლებიც საკმაოდ მსგავსია. ამასთან, საბრძოლო ხელოვნება ცოდნის იმ დარგს განეკუთვნება, რომელმაც მცოდნის



სიცოცხლის დაცვა-გადარჩენა უნდა უზრუნველყოს (პიროვნება იქნება ეს, ოჯახი თუ ქვეყანა) და ამდენად, იგი სხვა დარგებზე თამამად ისისხლხორცებს. მონივნავე გამოცდილებას, ყველაფერ საუკეთესოს, რაც ამ დარგშია მიღწეული. გარდა ქვეყნისა, აქ იგულისხმება საბრძოლო ალაფის სახით მოპოვებული იარაღი და საჭურველიც და წინაპარც, ცხადია, უარს არ ამბობდა მის გამოყენებაზე არაქართული წარმოშობის გამო (ცნობილია, რომ ღარიბი კუთხის მოსახლეობა საბრძოლო იარაღის ძვირფასიანობის გამო სამეურნეო იარაღის საბრძოლო მოხმარებაში იყო გაწაფული).

ჩვენთვის „ქართული“ მუდმივგანახლებადი ცნებაა. ყოველმა თაობამ თავისი სიტყვით უნდა გაამდიდროს ესა თუ ის დარგი (სხვა საქმეა, რომ არ შერყვნას და ამის საზომიც უნდა არსებობდეს). ჩვენს თაობასაც სრული უფლება აქვს იმისა, რომ არსებული მასალის დალაგებაში სიახლეებსაც არ მოერიდოს, შექმნას მიმართულებები, მოაწესრიგოს ტერმინოლოგია და ა.შ. ხოლო ის მიდგომა, რომლის თანახმადაც ჩვენ ჩვენზე დაკონსერვებული კულტურით მოამაყენი უნდა ვიყოთ და არა მისი ცოცხალი შემოქმენდი, ვფიქრობთ არაკეთილმოსურნის მიერ თავსმოხვეული იდეოლოგიაა.

მასალები ძირითადად ეინოვარაფიული კვლევა-ძიების მეშვეობით მოვიძიეთ. პარალელურად წარმოებდა ინფორმაციის მოკვლევა ბიბლიოთეკებში, არქივებში, ფონდებსა თუ მუზეუმებში.

ამ წიგნის მეშვეობით თქვენს წინაშე წარმოადგენილია მხოლოდ მცირე ნაწილი იმ ცოდნისა, რაც, ჩვენი ვარაუდით, ჯერ კიდევ შემორჩენილი უნდა იყოს ხალხის მესხიერებაში. ჯერ კიდევ შესაძლებელია ათეულობით ფანდის, ვარჯიშობის, ნაამბობისა თუ სხვა ცოდნის მისწერება და გადარჩენა. ასე მაგალითად: გადმოცემით გვსმენია, რომ რაჭაში არის ოჯახი, რომელიც ქვის (შეუიარაღებელი ხელით) სროლის ტრადიციას ინახავს, ასევე გვსმენია ოჯახზე, რომელმაც ჯორის სატლინკავად გაწვრთნა იცის, თუ მუ მევსვარე პაპაზე, რომელიც საარაკოდ კომბლაობს, მონადირეზე, რომელიც დღესაც რქის მშვილდით დადის ჯიხვზე სანადიროდ, ფერეინდნელებზე, რომელთაც შემორჩათ ორი ხმლით მუშაობის ცოდნა, ხეესურებზე, რომლებმაც რუსეთ-იაპონიის ომში ფარიკაობაში სამურაები დაჩაგრეს...

ცოდნა და კულტურა არ შეიძლება წარმოადგენდეს რამდენიმე კერძო პირის საკუთრებას. იგი მთელს ერს ეკუთვნის და, ამდენად საერთო ეროვნული ზრუნვის საგანი უნდა იყოს.

გთხოვთ მოგვაწოდოთ თქვენს ხელთ არსებული მასალა, აგრეთვე თქვენი შენიშვნები, რაც უცილობლივ აისახება შემდგომ გამოცემაში. ასეთი შეიძლება იყოს თქმულება, ლექსი, ხალხური თამაშობა, წეს-ჩვეულება, დასახლება, ფანდი, ვარჯიში, იარაღის აღწერა, სახელოსნო ცოდნა, ჩაცმულობა-ალკაზმულობა, მკურნალობა და სხვანი. შემოსული მასალა თავს მოიყრის სათანადო არქივში და კვლევის შემდგომ ეტაპზე იქნება გამოყენებული. მასალის მოწოდებისას გთხოვთ მიუთითოთ ავტორისა და მთქმელის ვინაობა, პროფესია, ასაკი და მისამართი (ტელეფონი).

მასალის მოსაწოდებლად გთხოვთ დაგვიკავშირდეთ შემდეგ მისამართებზე:

კობა ჭუმბურიძე – ტელ: 98-37-54; ელ. ფოსტა: tibareni@gol.ge

კახაბერ ზარნაძე – ტელ: 33-71-71;

ლევან კიკალიშვილი – ტელ: 32-38-94

ჯერ კიდევ 1940 წელს, სტატიაში - „ქართული ნაციონალური სპორტის შესწავლის შესახებ“, ივანე ჯავახიშვილი წერდა: „დიდი ხნის და მდიდარი ისტორია აქვს ქართულ სპორტს. შევისწავლოთ ჩვენი წინაპრების მიერ მრავალი ასეული წლის მანძილზე შემუშავებული ეროვნული სპორტის ცალკეული სახეები. ეს უსათოდ



სასარგებლო და ღირსების საქმეა. იგი შეუწყობს ხელს ჩვენი ახალგაზრდობის როგორც ფიზიკურად, ისე გონებრივად განვითარებას, შეუმუშავებს მას მტკიცე ნებისყოფას, გახდის ამტანიანსა და გამბედავს“.

თუ რამდენად აქტუალურია დიდი მამულიშვილის ეს მოწოდება დღეს და რამდენად შეეძლებოდა წიგნის ავტორებმა ამ საქმის დაძვრა, ამის განსჯა შენთვის მოგეინდვია ძვირფასო მკითხველო და, რაკილა ამ სტრიქონებამდე ჩამოგიკითხავს - თანამოაზრეც.

#### ბამოყმენბაული წყაროები:

1. აპოლონ როდოსელი - „არგონავტიკა“;
2. ბ. აბაშიძე - „მითოლოგიის ზოგიერთი საკითხი ქართულ ზეპირსიტყვიერებაში“, თბილისი, 1984;
3. ზ. ავალიშვილი - „ჯეგროსანთა დროიდან“, თბილისი, 1989;
4. ი. ანთელავა - „ქართველები 1812 წლის სამამულო ომში“, „მეცნიერება“, თბილისი, 1984;
5. ვ. აფანასიევა, მ. ლუკონინი, ნ. პომერანცევა - „ძველი აღმოსავლეთის ხელოვნება“, „ნაკადული“, თბილისი, 1986;
6. ნ. ახმეტელი, ბ. ლორთქიფანიძე - „ქართული მითების სამყარო“, „ლოვოს პრესი“, 2001;
7. ვ. ბარდაველიძე - „ქართველთა უძველესი სარწმუნოების ისტორიიდან“, საქ. სსრ მეცნიერებათა აკადემიის გამომცემლობა, თბილისი, 1941 წ.;
8. გ. ბარჯაძე - „ლელოზურთის ქრონიკები“, თბილისი, 1991;
9. Н. А. Бендукидзе - Хеттский миф о Телепину и его сванские параллели, ВДИ, Тб., 1973, გვ. 100
10. ვ. ბერიძე „სიტყვის კონა იმერულ და რაკულ თქმათა“, „მეცნიერება“, 1986;
11. თ. ბერიძე, „ძველი თბილისის სურათები“, ნაკადული, 1980;
12. ბიბლია
13. გ. ბოჭორიძე - „თუშეთი“;
14. მ. გაბუნია, ა. ვეკუა - „პატარა ხრამის პეტროგლიფები“;
15. ი. გაგულაშვილი - „ქართული მაგიური პოეზია“, თსუ 1986;
16. ფაკ ფრანსუა გამბა - „მოგზაურობა ამიერკავკასიაში 1820-24 წლებში“, თბილისი, 1987;
17. ზ. გამასხურდია - „წერილები, ესსეები“, 1991;
18. ნ. გაფინდაშვილი - „მითოლოგიური ლექსიკონი“, „განათლება“, 1972;
19. GEORGIEN - Schätze aus dem land des goldenen vlies, Katalog des Ausstellung des Deutschen Berghau-Museums Bochum
20. ლ. გვარამაძე - „ქართული საცეკვაო ფოლკლორი“;
21. ა. გიორგობიანი - სტატია „ქვის კულტი და ქვის საბრძოლო იარაღები“, გაზეთი „რაიო“ თბერვალი, 1997;
22. გ. გიორგაძე - „ათასი ღვთაების ქვეყანა“, „მეცნიერება“, 1988;
23. ვ. გიორგაძე - „კირივი და მოკრივენი“, თბილისი, 1979;
24. მ. გორგაძე - „ნარკვევები საქართველოს ფიზიკური კულტურის ისტორიიდან“, თბილისი, 1959;
25. რ. გორდეზიანი - „ბერძნული ცივილიზაცია“, „სერანი“, 1988;
26. ნ. დავითაშვილი - „ქართული ორნამენტი“, თბილისი, 1991;
27. ვ. ელაშვილი - „მთიელ ხალხთა ფიზიკური აღზრდის სისტემა“;
28. ვ. ელაშვილი - „ფარეკაობა“;
29. ვ. ელაშვილი - „მშვილდოსნობა“;
30. ვ. ელიავა - „მეგრულ-ქართული ლექსიკონი“;
31. ვაჟა-ფშაველა - თხზულებათა ანთომეული
32. ვახტანგ VI - „წიგნი ზეთების შეზავებისა და ქიმიისა ქმნის“, თბილისი, 1981;
33. ვახუშტი ბატონიშვილი - „აღწერა სამეფოსა საქართველოსი“;
34. „ვეფხისტყაოსნის“ ლექსიკონი;
35. ფ. თავაძე, შ. მესხია, ვ. ბარქაია, - „ლითონის დამუშავება ძველ საქართველოში“, თბ. 1954;
36. ვ. თაყაიშვილი - „ემბრანტული ნაშრომები“, „მეცნიერება“, 1991;
37. ვ. თვორაძე - „ხუთი წელი ფშაველურეთში“, 1941;
38. მ. თოდუა - „ქართულ-სპარსული ეტიუდები II“, თბილისი, 1975;
39. ი. თომაშვილი - „ქართული ჭიდაობა“;





40. ინტერნეტის წყაროები:  
<http://www.asor.org/HITTITE/HititeHP.html>, <http://www.wsu.edu/~dee/WORLD.HTM>, <http://www.encyclopedia.com>, <http://indoeuro.bizland.com/archive/article9.html>  
<http://www.wsu.edu:8080/~dee/MINOA/HISTORY.HTM>  
<http://www.telusplanet.net/public/dgarneau/euro-c.htm>  
<http://mythology.sgu.ru/mythology/ant/>  
<http://www.geocities.com/~ephesus/rulers.html#Hittites>  
<http://www.crystalinks.com/ancient.html> და სხვანი;
41. ც. ინჟერველი - „იესო ქრისტეს დიდმშენიერი დიდება“, თბილისი, 2000;
42. იოანე ბატონიშვილი - „კალმასობა“;
43. კ. კერამი - „ხეთების საიდუმლოება“;
44. ზ. კიკაძე - „ქართულ მითოლოგიურ გადმოცემათა სისტემა“.
45. ს. კრამერი - „ისტორია იწყება შუმერიდან“, „ნაკადული“, თბ. 1988;
46. ლაზური ზღაპრები, თბ. 1982;
47. ო. ლორთქიფანიძე - „ეპანი - ოქრომრავალი კოლხეთის უძველესი რელიგიური ცენტრი“;
48. მ. ლორთქიფანიძე - „ქართლი V საუკუნის მეორე ნახევარში“;
49. ლუკრეციუსი - „საგანთა ბუნებისათვის“, „საბჭოთა საქართველო“, 1958;
50. ს. მაკალათა - „თუშეთი“, „ფშავი“, „ხევსურეთი“, „სამეგრელოს ისტორია და ეთნოგრაფია“;
51. შ. მესხია - „ლვარსად I და სიმონ I“, თბ. 1991; „ბლგვაი საკვირველი“, „მეცნიერება“, 1972; „სამინაო პოლიტიკური ვითარება და სამოხელეო წვობა XII საუკუნის საქართველოში“;
52. მ. მიქელაძე - „ტოტემი და ძველი სამყარო“, თბილისი, 2000;
53. ნ. მოლდინი - „ღებვის ხალხური წესები გურიაში“, თბ. 1980;
54. ი. მჭედლიშვილი - „ოიანა-ბუიანა“;
55. კ. ნაჭყებია - „ქართული ხალხური საცხენოსო თამაშობანი“;
56. ჯ. ნიშნანიძე - „პაემანი ვერაზე“, თბილისი, 1991;
57. Охоты на Кавказе, составитель штабс-капитан 16-го Гренадерского Мингрельского полка А. Калиновсий, 1900 г.;
58. თ. თიაური - „ხევსურეთი და ხევსურები“, თბილისი, 1977;
59. პლუტარქე - „რეული ბიოგრაფიები“, თბ. 1975;
60. რ. პატარიძე - „ქართული ასომთავრული“, „ნაკადული“, 1980;
61. Прозрителев Г. – Кавказское оружие;
62. ვ. რაზიკაშვილი - „მამარები - ვაფა ფშაველა“;
63. ა. რობაქიძე - „სპორტის ეროვნული სახეობანი“ (ლექციები);
64. ჯ. რუხაძე - „ბუნების ძალთა აღორძინების ხალხური დღესასწაული საქართველოში“, მეცნიერება, 1999წ.;
65. ჯ. რუხაძე - „ეთნოგრაფიული გულანი“, მეცნიერება, 2002წ.;
66. რეული ქართული ზღაპრები, თბ. 1949;
67. ს. სალუქვაძე - „ქართული მეურნალობის სათავეებთან“;
68. „საქართველოს ისტორიის ნარკვევები“, I ტომი, „საბჭოთა საქართველო“, 1970;
69. საქართველოს მეცნიერებათა აკადემია - საისტორიო აღმანახი „ელია“, თბ. 2001;
70. საქართველოს მეცნიერებათა აკადემია - „გურია, შარის კლდევა-ძიების შედეგები“, I, თბ. 1996;
71. «Сборник материалов для описания местностей и племен Кавказа», Тифлис, 1902;
72. საქართველოს ფიზიკური კულტურის სამეცნიერო-კვლევითი ინსტიტუტი, საქართველოს სახელმწიფო ფიზიკური აღზრდისა და სპორტის აკადემია: „ქართული ეროვნული სპორტი და საბრძოლო ხელოვნება“ - სამეცნიერო კონფერენციის მასალები;
73. „უვანეთი, მასალები მატერიალური და სულიერი კულტურის შესწავლისათვის“, II, 1977;
74. ვ. სიღამონიძე - „ქართულ ასპარეზობათა ქრონიკები“, თბილისი, 1978;
75. სტრაბონი - „გეოგრაფია“;
76. სულხან-საბა - „ლექსიკონი ქართული“;
77. ირაკლი სურგულაძე - „პითოსი, კულტი, რიტუალი საქართველოში“, თბილისი, 2003წ.;
78. ი. სურგულაძე - „ქართული ორნამენტის სიმბოლიკა“;
79. ი. ტაბაღა - „საქართველო ევროპის არქივებსა და წიგნსაცავებში“, „მეცნიერება“, თბ. 1984;
80. „ტფილისის უნივერსიტეტის მოამბე VII“, ტფილისი, 1927;
81. ზაზა ფანასკერტელი-ციციშვილი - „სამეგრელოს წიგნი კარაბადინი“;
82. „ქართლის ცხოვრება“ - ს. ყაუხჩიშვილის რედაქციით, თბილისი, 1955;
83. ქართული ენის განმარტებითი ლექსიკონი;
84. „ქართული მწერლობა“, „ნაკადული“ თბილისი;
85. „ქართული პროზა“, „საბჭოთა საქართველო“ თბილისი;



86. ქართულ კუთხურ კილო-თქმათა ლექსიკონი;
87. ქართული საბრძოლო ხელოვნების ფედერაციის მკვლევართა ჯგუფის მიერ ექსპლექტირებული მოპოვებული მასალა;
88. ქართული საგმარო პოეზია;
89. ქართულ სინონიმთა ლექსიკონი;
90. ივ. ქეშიკაშვილი - „ღმერთები, მითები, რიტუალები“, თბილისი, 1990;
91. ლ. ქუთათელაძე - „იონან ბაგრატიონის „ქართული ლექსიკონი“, „მეცნიერება“, 1975;
92. ა. ლლონტი - „ქართულ კილო-თქმათა სიტყვის კონა“, „განათლება“, 1974;
93. ა. ყამარაული - „ნვესტრეთი“;
94. ი. შაიშველაშვილი - „შაქური, ბასიანი“
95. ა. შანიძე, ვ. თოფურია - „სვანური პროზაული ტექსტები“, მეცნიერებათა აკადემიის გამომცემა, 1939;
96. ზ. შარაშენიძე - „ფერეიდნელი გურჯები“, თბილისი, 1979;
97. ჯ. შარაშენიძე - „მუმერები და მათი კულტურა“, თბილისი, 1983;
98. Чакхийв Д. – Оружие Вайнахов;
99. მ. ჩიქოვანი – „ბერძნული და ქართული მითოლოგიის საკითხები“, თსუ-ს გამომცემა, 1971;
100. კ. ჩოლოყაშვილი - „ქართული საჭურველი და ომების ნაკვალევი ჩვენს ყოფაში“;
101. ქ. ჩხატარაიშვილი - „ნარკვევები სამხედრო საქმის ისტორიიდან ფორდალურ საქართველოში“, გამომცემლობა „მეცნიერება“, 1979;
102. გ. ჩხეიძე - საკურსო ნაშრომები „მშვიდლონობა“, „ქართული წარმართული პანთეონი და ხატობთან დაკავშირებული ასპარეზობანი“, უნივერსიტეტი, 2001;
103. ა. ციბაძე - „მხედრობასა შინა კადნიერნი“ თბილისი, 1980;
104. ა. ციბაძე - „ქართული ორჭიდი“ როგორც ქართველ მხედართა სამხედრო-ფიზიკური მომზადების ქვაკუთხედი“;
105. ზ. ცინდელიანი - „მითი და სინამდვილე“;
106. „ძველი შუამდინარული პოეზია“, თბილისი, 1987;
107. შ. ძიძიგური - „საენათმეცნიერო საუბრები“;
108. კ. ხარაძე - „ქართველი მოგზაურები“;
109. Т. Хейердал - «Древний человек и океан», москва, 1982;
110. მ. ხიდაშელი - „კოლხეთის სამეფოში დადასტურებული ერთი რიტუალის შესახებ“, „ორზარი“, თბილისი, 2002 წ.;
111. ნ. ხიზანიშვილი - „ეთნოგრაფიული ჩანაწერები“, თბილისი, 1940;
112. ი. ჯავახიშვილი - ენციკლოპედიური ლექსიკონი, თბილისის უნივერსიტეტის გამომცემლობა, 2002;
113. ი. ჯავახიშვილი - „მასალები ქართველი ერის მატერიალური კულტურის ისტორიისათვის“, 1962;
114. ი. ჯავახიშვილი - „ქართველი ერის ისტორია“;
115. ივ. ჯავახიშვილის სახ. ისტორიისა და ეთნოლოგიის ინსტიტუტი - „ქართველი ხალხის ეთნოგენეზი“, თბილისი, 2002;
116. ივ. ჯავახიშვილის სახ. ისტორიისა და ეთნოლოგიის ინსტიტუტი - „ძველი აღმოსავლეთის ხალხთა ისტორია“, თბილისი;
117. პეროდოტე - „ისტორია“;

#### ბასანცოზი ზჰაროშბი:

1. ი. გე-ვალი (ივანე გედევანიშვილი) - „სამხედრო ხელოვნება საქართველოში“, (1915);
2. ი. გრიშაშვილი - „ქალაქური ლექსიკონი“ 1998;
3. „გურიანთელი ყანალები სოფლად (დათიკო შვარდნაძე)“, თბ, 1912;
4. თ. დადეშკელიანი - „საქართველოს მხედრობა“ (სტატია) XIX ს. 80-იანი წ.;
5. ზ. თანდილავა - „ქართველ ტომთა თევზაობა-ნაოსნობის წარსულიდან“, „ლიტერატურული აჭარა“ №5 გვ. 89-91 1963;
6. თანდილავა, ვანილიში - „ლაზეთი“;
7. ა. იაშვილი - „ხალხური მედიცინა კავკასიის მხარეში“ (რუსულად, საუკუნის დასაწყისში);
8. გ. ინანიშვილი, გ. ლორთქიფანიძე - „ზოგიერთი სახეობის რკინის იარაღის ქიმიურ-ტექნოლოგიური შესწავლის შედეგები“, „საისტორიო კრებული“ ტ.4 გვ. 446-453, 1973;
9. კალიმაქე - პოემა „მიზეზები“ (AETIA);
10. ზ. კუტალეიშვილი - „ნაოსნობის ისტორიისათვის დასავლეთ საქართველოში“, თბილისის უნივერსიტეტის შრომები. ისტორია, ხელოვნებათმცოდნეობა, ეთნოგრაფია ტ, 184 გვ. 312-332, 1977;

11. გ. ლომთათიძე – „წინაპართა ნაკვალევი“, თბილისი, 1952;
12. Лосев – «Очерк Античного символизма в мифологии»;
13. ს. მაკალათია - „ღამღები“;
14. ს. მაკალათია - „ზევი“;
15. ა. მიჭავაძე - „ზღვასწავლა ძველ საქართველოში“, წიგნის სამყარო №24, 1981;
16. ნ. ნაჭყვიაძე - „საქართველოს ნავსადგურები (ისტორიულ-გეოგრაფიული მიმოხილვა)“ თბილისის უნივერსიტეტის შრომები ტ. III, 1965;
17. შ. ნუცუბიძე „ქართული ფილოსოფიის ისტორია“, ტ. I, თბილისი, 1956;
18. „პარტიზანის სამახსოვრო“ 1941;
19. ა. რობაქიძე - „კოლექტიური ნადირობის გადმონაშთები რაჭაში“, 1941;
20. ა. სარჯველაძე - „საქართველოს ზღვასწავლის ისტორიიდან“, „წიგნის სამყარო“ №1, 1973;
21. ჯ. სტეფანაძე, თ. ბერაძე - „ზღვასწავლა ძველ საქართველოში“, (რეცენზია) მაცნე №1 გვ. 190-191, თბ. 1979;
22. მ. ტულუში - „კატაულტის კერამიკული ყუმბარები ურეკის მიდამოებიდან“, „ლენინის დროშა“, 1960წ, II ნომერი (მახარაძის რაიონის გაზეთი?);
23. ე. ურუშაძე - „ფირალები (ამბავი გურიის ცხოვრებიდან)“, ოზურგეთი, 1912;
24. ი. ფალიანი - „სვანური ზალხური თამაშობანი“, (ხელნაწერი), 1946;
25. ლ. ფანცხავა(?) - „კოლხური კულტურის მხატვრული ხელოსნობის ძეგლები“, თბ. 1988;
26. დ. ჭირიძე - კოლხური კულტურის ისტორიისთვის“, თბ. 1965;
27. ზ. შერაზადიშვილი - „ფიზიკური აღზრდა მე-19 საუკუნის 60-70-იანი წლების საქართველოს სკოლებში“, 1957;
28. ზ. ჭიჭინაძე - „ისტორია ქართული მკურნალობისა უძველესი დროიდან“, თბ. 1917; - „ქართული მკურნალობის ისტორიიდან და ქართულ მკურნალობაში განსწავლულინი“ თბ. 1923;
29. ჰესიოდე - „თეოგონია“;

02/522



ՆԱԿԱՅԵՄԱՆ  
ՆՈՒՆԱԴՐՈՒԹՅԱՆ