ორგანო ცენტრალური კომიტეტის, ცენტრალური კონტროლის კომისიისა და მოსკოვის საბჭოს

პრავდა

ბოლშევიკური პარტიის

ხუთშაბათი, 10 ნოემბერი 1925 წ. №258 (1413)

ტროცკისტული ოპოზიციის ცენტრალური კომიტეტის პლენუმის დადგენილება

ცენტრალური კომიტეტის პლენუმმა, რომელიც 31 ოქტომბერს და 1 ნოემბერს მოსკოვში შედგა, მოისმინა და განიხილა ტროცკისტული ოპოზიციის ცენტრალური კომიტეტის მოხსენება ოპოზიციის ორგანიზაციული საქმეების შესახებ.

პლენუმმა ეს მოხსენება არადამაკმაყოფილებლად სცნო, რადგან ის არ შეიცავს ამომწურავ ანალიზს ოპოზიციის ორგანიზაციული საქმეების მდგომარეობისა, ოპოზიციის ორგანიზაციული ფორმების ევოლუციისა და ოპოზიციის ორგანიზაციული ხაზის ბრძოლაში

უკანასკნელი ცნობები

ოქტომბრის რევოლიუციის 8 წლისთავი

მოსკოვი, 9 ნოემბერი. 6 ნოემბერს, საღამოს, დიდ თეატრში შესდგა მოსკოვის საბჭოს საზეიმო სხდომა ოქტომბრის რევოლიუციის აღსანიშნავად.

მოხსენებით ოქტომბრის რევოლიუციის მნიშვნელობაზე გამოვიდა ამხ. კამენევი, რომელიც შეეხო მუშათა კლასის ბრძოლას ოქტომბრის რევოლიუციამდე და ანლინიშნა, რომ ოქტომბრის გადატრიალების ძირითადი ამოცანა იყო ახალი ტიპის საბჭოსმწყობის შექმნა, რომელსაც გზა უნდა ეჩვენებინა მთელი ქვეყნის პროლეტარიატისათვის, სოციალისტურ წარმოების მოწესრიგება და ამოშენებლობაში შრომელთა მასების ჩაბმა. ეს ამოცანები ოქტომბრის რევოლიუციამ განახორციელა.

კამენევის სიტყვის შემდეგ მისალმებით გავოვდენ მოსკოვის მიზრის გლეხები.

შემდეგ მოსკოვის პროლეტარიატს ოქტომბრის რევოლიუციის 8 წლისთავის გამო მიესალმა გომინდანის პარტიის და კანტონის მთავრობის წევრი ხუან-გინი.

დიდი ხურულდანის დებეშა

მოსკოვი, 9 ნოემბერი. გარეშე საქმეთა სახალხო კომისარმა მიიღო დებეშა მონღოლეთის მე-2 დიდი ხურულდანის პრეზიდიუმისაგან, რომელშიაც ხურულდანი ძმურ სალამს უძღვნის საბჭოთა კავშირის მშრომელთა მასებს და აღნიშნავს, რომ საბჭოთა კავშირსა და მონღოლეთს შორის შეგობრული განწყობილება კიდევ უფრო გაძლიერდება და განმტკიცდება ოქტომბრის რევოლიუციის მთელს ქვეყანაზე გასამარჯვებლად.

დეპუტატთა კანდიდატის ფინანსიური კომისიის რეზოლიუცია

პარიზი, 8 ნოემბერი. დეპუტატთა პალატის ფინანსიური კომისიამ 17 ხმის უმრავლესობით 14 წინააღმდეგ მიიღო სოციალისტ ორიორის მიერ წარდგენილი რეზოლიუცია, რომელშიც წინადადებას აძლევს მთავრობას არ მიმართოს ინფლიაციას რა სახითაც არ უნდა იყვეს და ხაზს უსვამს იმას, რომ საგანგებო გადასახადი არ უნდა ემყარებოდეს ჩვეულებრივ გადასახადების გადიდებას.

„ფრანკის გაჯანსაღება, ნათქვამია რეზოლიუციაში, უნდა უზრუნველყოფილი იქნეს რეალური გარანტიით, რომელიც უნდა ემყარებოდეს ქვეყნის ყველა საწარმოო ძალთა გამოყენებას“.

ესპრესთის მთავრობის ცნობა

თეირანი, 8 ნოემბ. ოფიციალურად ატყობინებენ, რომ სპეთის კავშირის, ინგლისის, გერმანიის, ტალიის, ბელგიის და პოლონეთის მთავრობებმა აღიარეს სპარსეთის ახალი მთავრობა.

პრესა არაფერს არ ლაპარაკობს იმაზე თუ რა მიზანი აქვს საფრანგეთს, რომელსაც ჯერ კიდევ არ უცვნია სპარსეთის მთავრობა.

ლოკარნოს ხელშეკრულება საფრთხეში

ლონდონი, 8 ნოემბ. ინგლისის საგარეო საქმეთა სამინისტროს გაზეთი „დეილ ტელეგრაფი“ თავის მოწინავეში სასტიკი კილოთი ჰკიცხავს ბრიანს, რადგან ის ლოკარნოს ხელშეკრულების შესახებ წარმოთქმულ სიტყვებში სერიოზულ მნიშვნელობას აძლევს ჩემბერლენისა და ბრიანის დაპირებებს კოლნის ზონის ევაკუაციის შესახებ. გაზეთი იმაზეც მიუთითებს რომ დიდი სახელმწიფოები სრულიადაც არ სცდილობენ შტრეზემანის გამოყენებას—გაფრთხილებლად.

იმავე გაზეთის დიპლომატიურ კორესპონდენტის ცნობით—გერმანიის ელჩებმა შეატყობინეს ანტანტის სახელმწიფოებს, რომ ლოკარნოს ხელშეკრულება დიდი ხიფრიხის წინაშე იმყოფება, თუ გერმანიისთვის სიტყვიერათ მიცემული დაპირებანი ხულ მოკლე დროში არ იქნება შესრულებული.

ამის შესახებ დიპლომატიური კორესპონდენტი შენიშნავს: იმ დროს, როცა გერმანია ლოკარნოს ხელშეკრულების დამტკიცებისთვის აუცილებელ მოთხოვნილებათა შესრულებას ცდილობს, ინგლისის პრესა ლანძღავს გერმანიას და ეჭვს გამოთქვამს გერმანიის ერთგულებაში.

ავღანეთა სპარსეთის მთავრობის აღიარება

ლონდონი, 8 ნოემბ. ინგლისის მთავრობამ იცნო დროებით სპარსეთის ახალი მთავრობა იმ პირობით, თუ ავღანისტანთან არსებულ ხელშეკრულებებში და გათვალისწინებულ ვალდებულებებს და განმტკიცებს წესრიგს ქვეყანაში.

ავღანეთის მთავრობა სირიაში

კომუნისტების მოითხოვენ სირიის ევაკუაციას.

პარიზი, 8 ნოემბ. დეპუტატთა პალატის სხდომაზე სიტყვებით გამოვიდენ კომუნისტი დეპუტატები—ბერტონი, კაშენი და დორიო, რომელთაც მოითხოვეს სამხედრო მოქმედების შეწყვეტა სირიაში და მისი დაუყოვნებლივ განთავისუფლება.

ლიკარნოს ხელშეკრულება საფრთხეში

ლონდონი, 8 ნოემბ. ინგლისის საგარეო საქმეთა სამინისტროს გაზეთი „დეილ ტელეგრაფი“ თავის მოწინავეში სასტიკი კილოთი ჰკიცხავს ბრიანს, რადგან ის ლოკარნოს ხელშეკრულების შესახებ წარმოთქმულ სიტყვებში სერიოზულ მნიშვნელობას აძლევს ჩემბერლენისა და ბრიანის დაპირებებს კოლნის ზონის ევაკუაციის შესახებ. გაზეთი იმაზეც მიუთითებს რომ დიდი სახელმწიფოები სრულიადაც არ სცდილობენ შტრეზემანის გამოყენებას—გაფრთხილებლად.

იმავე გაზეთის დიპლომატიური კორესპონდენტის ცნობით—გერმანიის ელჩებმა შეატყობინეს ანტანტის სახელმწიფოებს, რომ ლოკარნოს ხელშეკრულება დიდი ხიფრიხის წინაშე იმყოფება, თუ გერმანიისთვის სიტყვიერათ მიცემული დაპირებანი ხულ მოკლე დროში არ იქნება შესრულებული.

ამის შესახებ დიპლომატიური კორესპონდენტი შენიშნავს: იმ დროს, როცა გერმანია ლოკარნოს ხელშეკრულების დამტკიცებისთვის აუცილებელ მოთხოვნილებათა შესრულებას ცდილობს, ინგლისის პრესა ლანძღავს გერმანიას და ეჭვს გამოთქვამს გერმანიის ერთგულებაში.

ოქტომბრის რევოლიუციის დღესასწაული

მერვე წლისთავი

„პრავდა“-ს წერილი

მოსკოვი, 7 ნოემბერი. „პრავდა“ მოწინავე წერილში ამ სათაურით სწერს:

„უკვე რვა წელი გავიდა მას შემდეგ, რაც რუსეთის პროლეტარიატმა, რომელსაც მხარს უჭერდა მშრომელი გლეხობა და ჯარისკაცები მრავალმილიონიანი არმია, ნამსხვრევებად აქცია ძველი წესწყობილების ერთ დროს ძლიერი სახელმწიფოებრივი ორგანიზაცია და მტრის ტყვეების ცეცხლით გარშემორტყმულმა დაიწყო თავისი დიქტატურის შენობის აგება. მიღიონდენ წლები: წლები ძველის ნაშთების მოსპობისა, წლები შეუპოვარი, უარეს-ად მძიმე, საშინლად გამწვავებული და სისხლის მღვრელი სამოქალაქო ომის, წლები სიმშილობის, შავი ჭირისა და სახადის, როცა პროლეტარიატი იცავდა თავისი დამოუკიდებელი არსებობის უფლებას, იბრძოდა მაწისათვის, მშვიდობიანობისათვის, ფაბრიკისა და დიქტატურისათვის.

დიდი და მართლაც გმირული დრო განვლილა და აი, ესა თუ ესა გამლილი მივფრენთ მერვე წლისთავიდან მოვლასაკენ. რას გვიქადის ის? რა გვინდა ჩვენ? ჩვენ მივდივართ წინ და ღრმად გვწამს ჩვენი საქმის სიმართლე და გამარჯვება.

ჩვენ დავსძლიეთ ყველა დაბრკოლებებს, თუ ჩვენვე ვიქნებით აქტიურნი, თუ სოციალისტურ აღმშენებლობაში სულ უფრო და უფრო მეტი რაოდენობით ჩაბმული იქნებიან მასები. ჩვენ ვალდებული ვართ თვალისჩინივით გაუფრთხილდეთ ჩვენი რევოლიუციის მონაპოვართ. მეტი თვითმოქმედება, მეტი გასაქანი მუშებს და გლეხებს. პროლეტარული ავანგარდის მეტი შემოქმედებითი აქტივობა.

რევოლიუციის წლების განმავლობაში სიკვდილმა საფლავი გაუთხარა ათი ათასობით საუკეთესო მებრძოლთ.

სიკვდილმა მოგვტაცა გენიალური ილიჩი. სულ ამ რამოდენიმე დღის წინ მან გამოაკლო ჩვენს რიგებს ფრუნზე. ის ხედა ხედ გვაცილის ხულიდან ძველ ბოლშევიკებს და აქედან ჩვენ გვიახლოვდება კიდევ ერთი სიფრთხე. მაგრამ ჩვენ აქაც ყველაფერს გადავლახავთ, თუ ნათლად გავითვალისწინებთ ამოცანას და მთელი ჩვენი ენერგიით გადავისჭრით მას. დაუშრეტელია პროლეტარიატის რევოლიუციონურ ძალების მარაგი. ყოველი წინ გადადგმული ნაბიჯის მიხედვით ჩვენს ეკონომიკაში იზრდება რიცხვობრივად და თვისობრივად მუშათა კლასი, ჩვენი სოციალისტების წინამძოლი და ხელმძღვანელი. ის ანმტკიცებს თავის ძალებს, იზრდება სულიერად, სულ უფრო და უფრო ფხიზელი ხდება მისი თვალი, უფრო და უფრო მაგრდება მისი ხელი და უფრო საიმედო ხდება მისი ძალა და .მისი შეფასება. თავისი ხელისუფლების მეცხრე წლის მიჯნაზე მას შეუძლია მხნედ გახედოს მომავალს. ჩვენ მივდივართ სოციალიზმისაკენ“.

მთელს საბჭოთა კავშირში

მოსკოვი, 8 ნოემბ. საბჭოთა კავშირის ყოველი კუთხიდან მოდის ცნობები ოქტომბრის 8 წლის თავის დღესასწაულის შესახებ, რომელიც აღფრთოვანებით იყო ჩატარებული ყველგან. მრავალ ქალაქებში წელისთავი აღნიშნული იყო ახალი კულტურული საქმისათვის ხანძრკვეულის ჩაყრით.

მაგალითად, ყაზანში სახალხო კვების მუშაკთა კავშირმა გახსნა სასადილო მუშებისათვის.

სტეპროპოლში ამუშავებულ იქნა გადამცემი რადიო-სადგური, რომელიც მოემსახურება 300 ვერსის მანძილზე.

ლენინგრადში ქარხანამ „წითელი არხანგელი“ გამოუშვა ნარტროპის სისტემის ავტომატიური საქსოვი მანქანა.

ზეიმი მოსკოვში

მოსკოვი, 9 ნოემბ. 7 ნოემბერს დილის 10 საათზე წითელ მოედანზე დემონსტრაციის დაწყებამდე შეიკრიბენ მოსკოვის რაიონების დელეგატები, რომელთაც მიესალმა საკავშირო ცენტრალურ პროფსაბჭოს თავმჯდომარე ტომსკი.

„გერმანიის ყოფ. ჯარისკაცთა წითელი კავშირის დელეგაციამ,—ამბობს ტომსკი,—რომელიც ამ ქალაქ სტუმრად იმყოფება მოსკოვში, დამთვალიერ გადმოგვცეთ თქვენ, მოსკოვის მუშების წითელი დროში.

გერმანიის ყოფ. ჯარისკაცთა წითელი კავშირი, რომელიც დაარსდა 1924 წელს,—ეს არის კლასიური პროლეტარული მებრძოლი ორგანიზაცია, რომლის რიგებში შედის 10,000-დე პროლეტარი.

დროშასთან ერთად კავშირმა გამოუგზავნა მოსკოვის მუშებს წერილი, რომელიც დაწერილია კავშირის ფართო მიტინგის დაეალებით ბერლინში, 28 ოქტომბერს“.

ტომსკი კითხულობს წერილის თარგმანს, რომელშიაც ნათქვამია:

„ჩვენი ძლევამოსილი რევოლიუციის მერვე წლის თავზე გერმანელ ყოფ. ჯარისკაცთა წითელი კავშირი უგზავნის მოსკოვის მუშებს წითელ დროშას. მიიღეთ ეს დროშა იმ ორ განიზაციისაგან, რომელმაც ბრძოლის დღეებში მოიპოვა ნდობა და სიყვარული გერმანიის ფართო პროლეტარულ წრეებში. გიგზავნით მას ნიშნად რევოლიუციონურ კლასიურ სოლიდარობისა და ერთგულების, რაც აკავშირებს გერმანიის მუშათა კლასს ოქტომბრის პროლეტარიატთან.

გერმანიის მრავალ მილიონიან მუშების სალამი და იმედები თან მოჰყვებიან დროშას თქვენი რევოლიუციის მერვე წლის თავზე.

გაბალეთ საზეიმოდ ჩვენი დროშა ლენინის სახელთან ნიშნად იმისა, რომ გერმანიის მრავალ მილიონიანი მუშები თქვენთან ერთად დაიცავენ ჩვენი დიდი მასწავლებლის მემკვიდრეობას.

წინადადებას ლოკარნოს ხელშეკრულების, ჩვენ დამოუკიდებელი სოციალისტური გერმანიის ხალხით შევკრავთ კავშირს პირველ პროლეტარულ სახელმწიფოსთან. კლასობრივად შეგრებული პროლეტარიატი დამამარცხებს კაპიტალიზმს და აღმართავს გამარჯვების წითელ დროშას.

გლეხთა ინტერნაციონალის მოწოდება

მოსკოვი, 9 ნოემბერი. გლეხთა ინტერნაციონალმა მიმართა საბჭოთა კავშირის გლეხებს და მუშებს და ყველა ქვეყნების რევოლიუციონურ გლეხობას მოწოდებით, რომელშიაც ნათქვამია:

„ყოფილ მეფის რუსეთის მუშათა კლასის და რევოლიუციონურ გლეხობას გამარჯვების, — ოქტომბრის რევოლიუციის მე-8 წლის თავზე გლეხთა ინტერნაციონალის პრეზიდიუმი მხურვალე სალამს უძღვნის მსოფლიოში პირველ მუშურ-გლეხურ რესპუბლიკას ყველა ქვეყნის ჩაგრულ გლეხობის მებრძოლ ერებს.

მისსაში მრავალ წარმოებებში ამუშავებულია ახალი მანქანები, გახსნილია კლუბები და ბავშვთა ბაგები.

ბელორუსიის სოფლებში გაიხსნა მრავალი ახალი ქოხ-სამკითხველოები, სახალხო სახლები, სასოფლო სამეურნეო წრეები და სახავშო ბაგები.

პოლონეთის საზღვრის ახლო მდებარე სოფლებში შესდგა გლეხების მიტინგები სანახარო რაზმების წითელარმიელთა მონაწილეობით. მინსკიდან სოფლებში გაემგზავრენ საშეფო ბუკრედები დღესასწაულის ჩასატარებლად.

ოდესაში ამუშავებული იქნა ლინოლეუმის ჩამოსასხმელი, საარმატურო და სხვა ქარხნები.

გერმანიაში

ბერლინი, 8 ნოემბერი. ოქტომბრის რევოლიუციის მე-8 წლის თავზე საბჭოთა კავშირის სრულუფლებიან წარმომადგენლობაში გაიმართა საზეიმო დარბაზობა, რომელსაც დაესწრენ, ჩაჩერინი, ხუმანჯო, და გერმანიის მთავრობის წარმომადგენლები, მათ შორის ლიტვერი, შტრეზემანი, პრუსიის პრემიერი ბრაუნი, გენერალი ფონ-სეეკტი, ბროკდორფ რანცაუ, დიპლომატიურ კორპუსის წევრები, ყველა პოლიტიკურ პარტიების, მეცნიერების და ტეხნიკის რამდენიმე ასეული წარმომადგენლები, მათ შორის ეინშტეინი, რეინჰარდტი და სხვა მრავალი.

ჩინეთში

პეკინი, 8 ნოემბერი. ოქტომბრის რევოლიუციის 8 წლის თავის გამო, საბჭოთა კავშირის საელჩოში გაიმართა წვეულება, რომელსაც დაესწრენ ჩინეთის მთავრობის და დიპლომატიურ კორპუსის წარმომადგენლები.

არ გამოცხადებულა მხოლოდ ინგლისის „წარმომადგენელი, რომელსაც არც მისასალმებელი ბარათი გაუგზავნია.

ჩინეთის მრავალრიცხოვან საზოგადოებრივმა და პოლიტიკურმა ორგანიზაციებმა გამოგზავნეს თავისი წარმომადგენლები, რომლებმაც თან მოიტანეს დროშები, პლაკატები და სურათები წარწერებით და ლოზუნგებით. სხვადასხვა უნივერსიტეტების 500-დე სტუდენტი გამოცხადა წვეულებაზე და გადასცა საელჩოს მისალმება.

პეკინის სტუდენტებმა გამართეს მრავალრიცხოვანი კრება ოქტომბრის რევოლიუციის წლისთავის აღსანიშნავად. პეკინის ნაციონალური უნივერსიტეტის დარბაზში შეკრებილი მრავალრიცხოვანი სტუდენტები გულდასმით უსმენდენ ორატორებს, რომლებიც ახასიათებდენ საბჭოთა კავშირის ეხლანდელ პოლიტიკურ და ეკონომიურ მდგომარეობას.

კრება, რომელიც გაგრძელდა 7 საათი, დასრულდა სიტყვებით: „გაუმარჯოს საბჭოთა კავშირს, გაუმარჯოს ჩინეთს, გაუმარჯოს კომპარტიას“.

იაპონიაში

ტოკიო, 8 ნოემბ. ოქტომბრის რევოლიუციის მე-8-ე წლისთავი დიდი ზეიმით იდღესასწაულა სრულუფლებიანმა წარმომადგენლობამ. ზეიმს დაესწრენ თითქმის მთელი დიპლომატიური კორპუსი, გარეშე საქმეთა მინისტრი შიდეხარა, გარეშე საქმეთა მინისტრის ამხანაგი დებუში, ორივე პალატის წარმომადგენლები, ტოკიოს გუბერნატორი და სხვა გამოჩენილი საზოგად. და პოლიტიკური მოღვაწეები.

მიუხედავად პოლიციის მიერ მიღებულ ზომებისა, ზეიმზე დასასწრებლად გამოცხადდენ იაპონიის მემარცხენე პროფკავშირთა წარმომადგენლები. უკანასკნელად გამოვიდა ახერბეიჯანის ცაკის წევრი მიწის მუშა გლეხი ახვია მირზა-ზადე, რომელიც თავის სიტყვის დასასრულს ამბობს: „მხოლოდ ოქტომბრის შემდეგ ახერბეიჯანის მშრომელ გლეხობას ეღირსა თავისუფლება. გაუმარჯოს მუშების და გლეხების კავშირს“.

ოქტომბრის ზეიმი თბილისში

27 ნოემბერი გათენდა უღრუბლო, მზიანი, ხალისიანი და თბილი ამინდით.

როგორც ყოველ წელიწადს, ისე ეხლაც ჩვენი დედა-ქალაქი სადღესასწაულოდ იყო მორთული.

დილიდანვე საზეიმოთ მოწყობილ ქალაქს და შემოდგომის ნათელს—მშვიდ დღეს ქუჩებზე გამოჰყავს მშრომელთა უამრავი რაზმები.

ოქტომბრის რევოლიუციის ყოველ წლისთავზე სოციალური ჩაგვრისაგან განთავისუფლებული მილიონები დღესასწაულობენ ახალ ახალ გამარჯვებებს, რომელთა მთავარი წყარო და სათავე არის 1917 წლის 25 ოქტომბერი.

ქუჩებზე გამოტანილ დროშებზე და პლაკატებზე ყოველ მოქალაქეს შეუძლია ამოიკითხოს, რა დევიზებური ნაბიჯით მიდის წინ საბჭოთა კავშირის და მის შემდგ გენილ ცალკე რესპუბლიკების სამეურნეო და კულტურული განვითარება.

პლაკატების, დროშების და დიაგრამების ერთი თვალის გადავლება კმარა, რომ მიხვდე თუ რად ახარებს მშრომელთა დაულეველ ზღვას ეს დღე—ოქტომბრის დიდი რევოლიუციის მოგონება.

ყოველი ასეთი დღესასწაული გამსჭვალულია მშრომელთა ერთი დიდი სურვილით, რომ გამარჯვება, სიხარული და აღფრთოვანება გაიზიაროს მთელი ქვეყნის მშრომელმა მასებმაც.

ამიტომ მოუწოდებს დღეს საბჭოების მუშათა კლასი მთელი ქვეყნის ჩაგრულებს აღსდგენ ისტორიისგან განწირულ წესწყობილების წინააღმდეგ, ამიტომ გაისმის ამ დღეს განსაკუთრებული სიმძლავრით მისი ძახილი: „გაუმარჯოს მსოფლიო ოქტომბერს“.

ეს მოწოდება არის მთავარი ამ დღესასწაულში. სხვადასხვა სიტყვით და სხვა ფორმით ამას გამოსატავს ყოველი დროშა, ყოველი პლაკატი და ორატორის ყოველი სიტყვა.

ოქტომბრის დღესასწაული უადღუმოთ ჩატარდა. წითელარმიელთა რაზმები გამოვიდენ მშრომელთა რაზმებთან ერთად.

დღესასწაულს განსაკუთრებულ სიცოცხლეს და სიხალისეს ანიჭებენ ოქტომბრის მერცხლები—ნორჩი პიონერები.

ბავშვთა მწყობრი რაზმები, მუსიკით, დაფდაფის და საყვირის ხმაურით იმედებით და გამარჯვების რწმენით ავსებდენ ყოველი მშრომელის გულს.

მშრომელთა და წითელ არმიელთა რაზმების ნელი მოძრაობა, ინტერნაციონალის და სხვა რევოლიუციონური ჰანგების მღერა, ორკესტრის გრიალი, ორატორების მოწოდებები და პიონერთა ცელქი ჟრიამული საღამომდე გრძელდება.

დგება საღამო,—ბინდდება ქალაქს ზღაპრულ სამოსელში ეხვევა.

მოხიბვლელია ქალაქის ასეთი ფერისცვალება. თითქოს ქალაქის დიდი სასახლეები აგებული იყოს ლალის, ზურმუხტის—ბაგუნდის მარგალიტის და სიფირონის ძვირფასი ქვებით. გზნებლავს, გაჯადოებს, თვალს ვერ აშორებ ქალაქის აღმასკომის შენობის და სასახლეს, რომელნიც შემოსილი არიან ელექტრონის სინათლის ნაზი ფერებით.

საღამოს 8 საათიდან კლუბები და სათეატრო დარბაზები იესება მხიარული მოქალაქეებით.

იწყება წარმოდგენები, კონცერტები, ლექსთა კითხვა და სხვა გასართობი.

მხიარულება გრძელდება რამოდენიმე საათს.

ნაშუალამევს ყველა სახლისკენ მიეშურება სიხარულით და ბედნიერებით სავსე ბუნით.

ან.

ამხ. ვოროშილოვის დანიშვნა

საბჭოთა კავშირის ცაკის დადგენილება სამხედრო და საზღვაო საქმეთა სახ. კომისარის და მის მოადგილეების დანიშვნის შესახებ

მოსკოვი, 7 ნოემბერი. საბჭოთა კავშირის ცენტრალურ აღმასრულებელ კომიტეტის პრეზიდიუმმა დადგინა:

1) საბჭოთა კავშირის სამხედრო და საზღვაო საქმეთა სახ. კომისრად და რევოლიუციონურ—სამხედრო საბჭოს თავმჯდომარეთ დანიშნული იქნას **კლიმენტი ეფრემის ძე ვოროშილოვი.**

2) საბჭოთა კავშირის სამხედრო და საზღვაო საქმეთა სახალხო კომისრის და რევოლიუციონურ სამხედრო საბჭოს თავმჯდომარის პირველ მოადგილეთ დამტკიცებული იქნას **მიხეილ მიხეილის ძე ლაშევიჩი.**

3) საბჭოთა კავშირის სამხედრო და საზღვაო საქმეთა კომისრის და რევოლიუციონურ—სამხედრო საბჭოს თავმჯდომარის მეორე მოადგილეთ დამტკიცებული იქნას **იოსებ სტანისლავის ძე უნშლიხტი.**

ამხ. ვოროშილოვის ბიოგრაფია

მოსკოვი, 7 ნოემბ. ვოროშილოვი დაიბადა 1881 წელს 23 იანვარს ეკატერინოსლავის გუბ. ბახმუტის მაზრაში, ლარიბი გლეხის ოჯახში.

6 წლიდან დაწყებული ვოროშილოვმა ხელი მიჰყო ფიზიკურ შრომას. ორი წელიწადი ის სწავლობდა სახალხო სასწავლებელში, რომელიც დაამთავრა 1895 წელს. 1896 წლიდან ის შევიდა დიუმის ქარხანაში სადგურ ალჩევსკისთან, ეკატერინოსლავის გუბერნიაში; აქ ვოროშილოვმა ცოტა ხანი დაჰყო, რადგან ის რამდენჯერმე გაჩხრიკეს და დაიპატიმრეს რევოლიუციონურ გამოსვლებისათვის, 1900 წელს ის დათხოვნილი იქნა და იმყოფებოდა პოლიციის ზედამხედველობის ქვეშ.

1904 წლის დასაწყისში ვოროშილოვი არჩეული იქნა ბოლშევიკების ცეკას წევრად. 1905 წლის დასაწყისში ის აწყობდა გაფიცვებს, ხოლო იმავე წლის მაისის დასაწყისში დაპატიმრებულ იქნა ლუგანსკში, სადაც 8 თვე დაჰყო ციხეში. 1906 წლის თებერვალში ის არჩეული იყო სოციალ-დემოკრატიული პარტიის სტოკჰოლმის ყრილობაზე. იმავე წელს ის ხელმძღვანელობს და აწყობს მებრძოლ რაზმებს.

1907 წლის ივლისში სამხრეთ-რუსეთის პარტიული კონფერენციის შემდეგ კიევში ვოროშილოვი დაიპატიმრა ცოტა ხანში და შემდეგ გაჩხრიკეს და გადასახლეს ვიატკის გუბერნიაში, სადაც სხვა ამხანაგებთან ერთად მოაწყო ბოლშევიკური ფრაქცია.

დაწყებული 1918 წლის მარტიდან 1919 წლამდე ვოროშილოვის მთელი მუშაობა მიმდინარეობს მუშათა რაზმების შექმნაში გერმანელების წინააღმდეგ. 1919 წლის მაისში ის დანიშნა ხარკოვის სამხედრო ოლქის ჯარების სარდლად, იმავე წელს ბოლო მოეღო იქ „გრიგორიევშინას“. 1921 წლის მაისში ის დანიშნულ იქნა ჩრდილოეთ კავკასიის სამხედრო ოლქის სარდლად და ამ თანამდებობაზე დარჩა მანამდე, სანამ უკანასკნელად დაინიშნებოდა, მოსკოვის სამხედრო ოლქის სარდლად.

ვოროშილოვი დაჯილდოებულია წითელი დროშის ორი ორდენით, ოქროს იარაღით, საათით და საბრძოლველ იარაღით.

ამხ. ვოროშილოვი

სახელმწიფო ვაჭრობის განმტკიცებისათვის

მოსკოვი, 7 ნოემბ. 6 ნოემბერს საბჭოთა კავშირის სახ. მეურნეობის უმაღლეს საბჭოს პრეზიდიუმთან გამართა სავაჭრო კომისიის გაფართოებული სხდომა.

შესავალი სიტყვა წარმოსთქვა ძერჟინსკიმ, რომელმაც სთქვა:

„ბაზრის მოწესრიგების საკითხი წარმოადგენს სახ. მეურნეობის უმაღლეს საბჭოსათვის არა მარტო ორგანიზაციულ, არამედ პოლიტიკურ ხასიათის საკითხს.

კაპიტალისტურ სახელმწიფო ორგანიზაციისაგან იმით განსხვავდება ჩვენი ორგანიზაცია, რომ ჩვენი სამეურნეო ცხოვრების თვითეული უკრედი წარმოადგენს მთელი ერთეულის შეთანხმებულ ნაწილს. რა თქმა უნდა, უფრო ადვილია უბრალო ვაჭრობა და პოლიტიკის გარეშე დგომა, მაგრამ ეს ჩვენი თვალსაზრისი არ არის. ასეთ თვალსაზრისით საჭირო არ იქნებოდა არც ოქტომბრის რევოლიუცია, არც ის ბრძოლა, რომელსაც ჩვენ გავწარმოებთ მსოფლიო იმპერიალიზმის წინააღმდეგ.

ბაზრის მოწესრიგების ამოცანა განხორციელდება, თუ სახელმწიფო სავაჭრო ორგანიზაციებსა და ბაზარს შორის იქნება მუდმივი და ცოცხალი კავშირი.

ბაზრის მომწესრიგებელ მთავარ ორგანოებათ უნდა იყოს სინდიკატები, რომელთაც ძველსა და რბილში უნდა ქონდეთ გამჯდარი სახელმწიფოებრივი აზროვნება.

უნდა დაარსდეს სინდიკატების სათათბირო ორგანო. ასეთ ორგანოს ამოცანას უნდა შეადგენდეს ჩვენი პოლიტიკის მოწესრიგება ვაჭრობის დარგში, ბაზრის თანდათანობითი შესწავლა და მასზე მუდმივი გავლენის მოხდენა.

შაბშაბათს, ნოემბრის 10-ს, საღამოს 6 საათზე, შესდგება

საქართ. ცაკის პრეზიდიუმის სხდომა

დასწრება ყველა წევრთა და კანდიდატთათვის სავალდებულოა

საქ. ცაკის მდივანი ხილ. თოდრია.

16 ნოემბერს, საღამოს 6 საათზე, თბილისის აღმასრულებელი კომიტეტის დარბაზში მოწვეულია

თბილ. აღმასკომის მორიგი სხდომა

თემ-აღმასკომების თავმჯდომარეების თანდასწრებით.

დღის წესრიგი:

1. თბილისის აღმასკომის 1925 | 26 წწ. ბიუჯეტის განხილვა.
2. ინფორმაცია ადგილებიდან.

ნ. 207. 1—1. პრეზიდიუმი.

ՀԱՅԿԱԿԱՆ ՍՈՎԵՏԱԿԱՆ ՀԱՆՐԱՊԵՏՈՒԹՅԱՆ ԿԱՌԱՎԱՐՈՒԹՅԱՆ ԵՎ ՀԱՅԿԱԿԱՆ ԿՈՄՈՒՆԻՍՏԱԿԱՆ ԿՈՒՍԱԿՑՈՒԹՅԱՆ ԿԵՆՏՐՈՆԱԿԱՆ ԿՈՄԻՏԵՏԻ ՕՐԳԱՆ

ՀԱՅԿԱԿԱՆ ՍՈՎԵՏԱԿԱՆ ՀԱՆՐԱՊԵՏՈՒԹՅԱՆ ԿԱՌԱՎԱՐՈՒԹՅԱՆ ԵՎ ՀԱՅԿԱԿԱՆ ԿՈՄՈՒՆԻՍՏԱԿԱՆ ԿՈՒՍԱԿՑՈՒԹՅԱՆ ԿԵՆՏՐՈՆԱԿԱՆ ԿՈՄԻՏԵՏԻ ՕՐԳԱՆ

ՀԱՅԿԱԿԱՆ ՍՈՎԵՏԱԿԱՆ ՀԱՆՐԱՊԵՏՈՒԹՅԱՆ ԿԱՌԱՎԱՐՈՒԹՅԱՆ ԵՎ ՀԱՅԿԱԿԱՆ ԿՈՄՈՒՆԻՍՏԱԿԱՆ ԿՈՒՍԱԿՑՈՒԹՅԱՆ ԿԵՆՏՐՈՆԱԿԱՆ ԿՈՄԻՏԵՏԻ ՕՐԳԱՆ

##

ამხ. ჯამანაშვილი

ამხ. მიხეილ ანდრიას ძე ძამანაშვილი პროფესიით ზეინკალი—დაიბადა 1888 წელს სოფელ ხცისში (გორის მაზრა) დარიბი გლეხის ოჯახში. 1902 წლიდან ხელობას სწავლობდა და მუშაობდა თბილისის კირძო ფირმების მექანიკურ სახელოსნოებში. პოლიტიკური მუშაობა დაიწყო 1904 წელს. 1905 წელს იყო ათის თავად გაუფის მექანიკურ სახელოსნოში, ამავე წელს მას, გაფიცვის მოწყობისათვის ითხოვენ სამსახურიდან და პატიმრებენ. რამდენიმე თვის პატიმრობიდან განთავისუფლების შემდეგ, ამხ. მიშა იწყებს მუშაობას სხვადასხვა მექანიკურ სახელოსნოებში, სადაც იგი აწყობს გაფიცვებს. მალე მას კარგად „გაიცნობენ“ და ამიტომ არსად არ აყენებენ. 1908 წელს თბილისიდან მიდის ბათომში და იწყებს მუშაობას ბათომის ნავთსადენის სადგურზე. ამავე წელს სპარსეთში იწყება რევოლუცია. ამხ. ძამანაშვილი უკავშირდება სპარსეთში მოშუშავე ქართველ რევოლუციონერებს და აწვდის მას საჭირო ინფორმაციას და მასალებს.

1909 წლის დასაწყისში იგი თვით მიემგზავრება სპარსეთში, მაგრამ ჯულფაში აპატიმრებენ და უკანვე გზავნიან.

11 თვის მეტხანს პატიმრობის შემდეგ ამხ. მიშა ძამანაშვილს ასახლებენ ტობოლის გუბერნიაში—3 წლის ვადით. 1912 წელს იგი არალეგალურად ბრუნდება საქართველოში და ეწევა ფარულ პარტიულ მუშაობას.

1913 წელს მის პიროვნებაზე ეჭვი შეიქვეთ. ამიტომ ამხ. მიშა გაბრის ბაკოში, სადაც იგი მუშაობს მექანიკურ ქარხნებში, მალე გაფიცვის მოწყობის გამო აქედან ითხოვენ და ამხ. ძამანაშვილი მიემგზავრება პეტროგრადში. აქ იგი მუშაობს სომენ-შუკერტის და ლერენის ქარხნებში, საიდანაც გაფიცვის გამო დათხოვენ. ცოტა ხნის შემდეგ ადგილს შოულობს ლანგენზიპენის ქარხანაში.

1917 წლის იანვრის 15 ქარხანაში ხდება გაფიცვა, რომელიც გამარჯვებით მთავრდება. მაგრამ ამხ. ძამანაშვილს მაინც არ აყენებენ პეტროგრადში და იგი იძულებული ხდება დაბრუნდეს თბილისში.

რევოლიუციის დროს იგი უკვე თბილისის რკინისგზის სახელოსნოების მუშაა. 1917 წლიდან მას უკა-

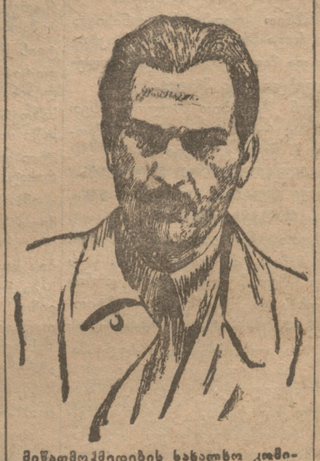

მიწათმოქმედების სახალხო კომისარის მოადგილე

ამხ. ძამანაშვილი

ვია საპასუხისმგებლო თანამდებობანი პროფესიონალურ ორგანიზაციებში. 1919 წლიდან იყო პირველ რაიონის გვარდიის შტაბის თავმჯდომარეთ და სახალხო გვარდიის მთავარ შტაბის წევრად.

გასაბჭოების შემდეგ არალეგალური მუშაობა არ უწარმოებია. აგვისტოს ამბების შემდეგ მისი თაოსნობით დაარსდა ე. წ. მუშათა კომისია, რომელმაც იკისრა ყოფილ მენშევიკური პარტიის მუშური ნაწილის საბჭოთა ხელისუფლებასთან დაახლოება.

ეკონომიური ცხოვრება

პურის მექანიკურად ცხობა

ოქტომბერში ა | კავკასიის შინაგაჭრობის სახ. კომისარიატში შესდგა თათბირი, რომელზედაც გაირჩა საკითხი, თბილისში პურის მექანიკურ საცხობ ქარხნის აგების შესახებ.

აღნიშნულ თათბირზე დაისვა საკითხი, თუ ვის ხელში უნდა იქნეს პურის მექანიკური ცხობის საქმე. თათბირის აზრით ეს საქმე შეიძლება ჩაენდოთ ან კოოპერაციას, ან სპეციალურ საკაციონერო საზოგადოებას.

პურის მექანიკური ცხობის ქარხნის ხარჯთაღრიცხვა და გეგმა უკვე შემუშავებულია; ქარხანამ უნდა გამოაცხოს 5 ათასი ფუთი პური. ამ რაოდენობიდან ნაწილს მიიღებს სანიტარო უწყება. ნორმალური გამომუშავება ქარხნისა კი გამოითვლება 3 ათასი ფუთის ფარგლებში.

რაც შეეხება აღნიშნულ ქარხნისათვის საჭირო თანხების გამოძებნას, თათბირმა დაადგინა ეთხოვოს სახ. ჭიათურა კავშირის შინა ვაჭრობის სახალხო კომისარიატს რათა მან გამოჰყოს ამირ-კავკასიის საჭიროებისთვის განსაზღვრული თანხები იმ 12 მილიონიდან, რომელიც გადადებულია საერთოდ სახ. კავშირში პურის მექანიზაციისთვის.

მექანიკურ ცხობაზე გადაელენ უმთავრესად რუსული ფურნეები, რაც შეეხება ქართული პურის ცხობას, ის ჩვეულებრივად დარჩება.

ეკონომიური ქრონიკა

— **ლიმონის შემოტანა.** კონსტანტინოპოლიდან ამ დღეებში მიღებული იქნა 15.000 კილო ლიმონი.

— **სანთლის ქარხანა.** ა. კ. საგარეო ვაჭრობის კომისარიატმა სრ. საქართველოს ინვალიდთა დამხმარე კომიტეტს ნება დართო საზღვარგარეთ შეიძინოს სანთლის ქარხნისათვის საჭირო მასალა.

— **დენის დამზადება.** სახალხო მამულების ტრესტმა მოკუმანის სახალხო მამულში ჯერჯერობით დაამზადა 10 ათასი ვედრო დენით.

— **კომერციული ბანკი.** ნოემბრის ბოლო რიცხვებში ბათომში გაიხსნება რუსეთის კომერციული ბანკის განყოფილება.

სამეურნეო ორგანოების მოგებათა განაწილება

მუშათა საბინაო მშენებლობის საბიროებისათვის

ა.-კ. სახალხო კომისართა საბჭომ მუშათა ყოფა-ცხოვრების გასაუმჯობესებელ რესპუბლიკურ ფონდებს შორის გაანაწილა ამიერ-კავკასიის სამეურნეო ორგანოების მოგებათა ანარიცხები.

ანარიცხები შემოიტანეს შემდეგმა დაწესებულებებმა: ა.-კ. სახელმწიფო ვაჭრობის საპაონი ამხანაგობამ, ა.-კ. ავტო-ტრანსპორტის ამხანაგობამ და „ზაკუტელსირიე“-მ მათგან შემოტანილი **ანარიცხების** ჯამი უდრის—54,862 მანეთს. ამ თანხიდან 41.146 მანეთი ეძლევა მუშათა საბინაო მშენებლობას, ხოლო 13,715 მანეთი გადადებულია მუშათა კულტურულ საჭიროებისათვის.

პირველი თანხა ამ ნაირად არის განაწილებული: საქართველოს შრომის სახ. კომ—თან არსებულ საბინაო ფონდს ეძლევა 24.327 მანეთი, (16 პროც.), აზერბეიჯანის საბინაო ფონდს 8.109 მანეთი (20 პრ.) და სომხეთის საბინაო ფონდს 6.082 მანეთი (15 პროც.), ა.-კ. საბარგო ფონდისათვის გადადებულია 2.027 მანეთი ანუ 5 პროც. დანარჩენი—600 მანეთი უნდა მოხმარდეს ა.-კ. კომიტეტს.

მეორე თანხა—13.750 მანეთი, რომელიც დანიშნულია მუშათა კულტურული საჭიროებისა და მათი ყოფა-ცხოვრების გასაუმჯობესებელ სხვა ღონისძიებისათვის, ამ ნაირად არის განაწილებული: საქართველოს მუშათა ყოფა-ცხოვრების გასაუმჯობესებელ რესპუბლიკურ ფონდს ეძლევა 6.729 მანეთი, სომხეთის—1.682 მანეთი, ხოლო აზერბეიჯანის—2,863 მანეთი.

ა.-კ. სახელმწიფო დაზღვევის სამმართველოს მოგების განაწილება

ა.-კ. სახელმწიფო დაზღვევის სამმართველოს 1922—23 საოპერაციო წლის მოგება **უდრის 137.310** მანეთს, რომელიც ა.-კ. სახ. კომ. საბჭოს დადგენილებით შემდეგნაირად იქნა განაწილებული: 68.655 მანეთი ეძლევა სახ. კომ. საბჭოსთან არსებულ განსაკუთრებულ ფონდს, რომლის დანიშნულება არის დანგრეულ რაიონების აღდგენა, 34.327 მანეთი კი უნდა მოხმარდეს ცეცხლის საწინააღმდეგო ზომებს და მუშათა საბინაო მშენებლობის გაფართოებას.

ა.-კ. სახ. კომ. საბჭომ დაამტკიცა ავრდვე სახელმწიფო დაზღვევის სამმართველოს მიერ წარმოებული ცეცხლის საწინააღმდეგო ზომებისათვის გადადებულ თანხის განაწილების გეგმა. თანხა განაწილებულია იმის მიხედვით, თუ რას უდრის რესპუბლიკების მიერ შეტანილი დასაზღვევი გადასახადი. განაწილების ასეთი წესით საქართველოს ხვდა—16.477 მანეთი, აჭარიატს—2.917 მანეთი, აფხაზეთს—514 მანეთი, აზერბეიჯანს—12.701 მანეთი, სომხეთს—1,715 მანეთი. ამ წესით არის განაწილებული საბინაო მშენებლობისათვის გადიდებული თანხებიც.

სასოფლო სამეურნეო გადასახადის კამპანია

ანარიცხები სასოფლო სამეურნეო გადასახადიდან სათემო ბიუჯეტის' გასაძლიერებლად.

მიმდინარე 1925—26 სამეურნეო წლისათვის ანარიცხი ერთიანი სასოფლო-სამეურნეო გადასახადიდან 41,5 პროცენტის ოდენობით უნდა მოხმარდეს მხოლოდ და მხოლოდ ადგილობრივ ბიუჯეტების სათემო, საუბნო და სარაიონო საბჭოთა ბიუჯეტების ვაძლიერებას.

ამიერ-კავკასიის ფინანსთა სახალხო კომისარიატმა რესპუბლიკების ფინანსთა სახკომატების რწმუნებულთა სამმართველოებს განმარტებითი ბარათები დაუგზავნა იმის შესახებ, რომ თვით ქალაქის რაიონში მდებარე მეურნეობიდან შემოსულ სასოფლო-სამეურნეო გადასახადიდან ანარიცხები უნდა მოხმარდეს სათემო, საუბნო და სარაიონო ბიუჯეტებს. ამიერ-კავკასიის ფინანსთა სახალხო კომისარიატმა განმარტა, რომ ამ ანარიცხების ხმარება ქალაქის ბიუჯეტის სასარგებლოდ ყოველგვარ შემთხვევაში დაუშვებელია.

10 პროც. დანართის გაუქმება სასოფლო-სამეურნეო გადასახადზე.

ამიერ-კავკასიის ფინანსთა სახალხო კომისარიატმა განმარტებითი ბარათით აცნობა ადგილობრივ საფინანსო ორგანოებს, რომ ამიერ-კავკასიის ცენტრალურ აღმასრულებელ კომიტეტის და სახალხო კომისართა საბჭოს დადგენილების გამო, სპეციალური საგზაო ფონდის გაუქმების გამო, უქმდება ათპროცენტიანი დანართი სასოფლო-სამეურნეო გადასახადზე საგზაო მშენებლობისათვის. იმ განკარგულებით ათპროცენტიანი დანართი საგზაო მშენებლობისათვის უნდა გადახდეს იმ მეურნეობათ, რომელთაც შეუტანიათ აქვთ სასოფლო-სამეურნეო გადასახადის ძირითადი თანხა.

სასოფლო მეურნეობის მექანიზაცია

ა | კავკასიის საგეგმო კომისიამ გამოიშუშავა დებულება, სასოფლო-მეურნეობის მექანიზაციის შემსწავლელ კომისიის შესახებ.

აღნიშნული კომისია წარმოადგენს სათათბირო ორგანიზაციას ა | კ. საგეგმო კომისიის სასოფ.-სამ. სექციაში. მას ევალება შესწავლოს ა | კავკასიის სასოფლო-მეურნეობის მექანიზაციის საკითხი. განსაკუთრებული ყურადღება კომისიამ უნდა მიაქციოს ტრაქტორებისა და საოფ.-სამეურნეო მანქანა-იარაღების სპეციალისტი ერთი წარმომადგენელი ა—კ. სასოფ.-სამეურნეო ბანკის, ერთი—ა | კ. საბამბო კომიტეტიდან და სხვ.

გრძოლა უმუშევრობასთან

შრომის კოლექტივები

უმუშევართა დახმარების უმთავრეს საშუალებას წარმოადგენს შრომის კოლექტივების მოწყობა უმუშევართაგან. გასულ სამეურნეო წელს შრომის კოლექტივები მოწყობილ იქნა საქართველოს მთავარ ქალაქებში: თბილისში, ბათომში და ქუთაისში.

კოლექტივების მუშაობა იმდენად წაყოფიერი გამოდგა, რომ არა თუ დაფარა ხარჯები, არამედ დახტოვა შედარებით მნიშვნელოვანი მოგება. მაგალითად, გასული სამეურნეო წლის უკანასკნელ კვარტალში ყველა კოლექტივებს ერთად მუშაობიათ 67 ათას 597 დღე. სამი თვის განმავლობაში თბილისის კოლექტივების წევრნი მოგება უდრის 13.543 მან. ხოლო ბათომის კოლექტივების წევრნი მოგება 9150 მანეთამდე აღწევს, მოგება ჩრიებათ კოლექტივების საბრუნავ თანხაში.

თბილისის შრომის კოლექტივების სამი თვის განმავლობაში უმუშავიათ 47.671 დღე, ბათომის კოლექტივებს ამავე ხნის განმავლობაში 7.890 დღე, ქუთაისის კოლექტივებს—2411 დღე. დანარჩენი ადგილების შრომის კოლექტივებს—3000 დღეზე მეტი.

1 ოქტომბრისათვის თბილისს, ქუთაისის და ბათომის შრომის კოლექტივებში ირიცხებოდა 1500-მდე უმუშევარი.

საზოგადოებრივი სამუშაოები

თანხების დროზე მიუღებლობის გამო, სამეურნეო წლის დასასრულ საზოგადოებრივ სამუშაოებზე დასაქმებულ უმუშევართა რიცხვი მნიშვნელოვნად იქნა შემცირებული. მოკლე ხანში გ ნახლდება საზოგადოებრივი სამუშაოები თბილისსა და სხვა ადგილებში. საზოგადოებრივი სამუშაოების მოსაწყობად ამიერ-კავკასიის მასშტაბით გადადებულია 100 ათასი მანეთი. აქედან საქართველოს უმუშევართა დახმარების მოხმარდება 43.000 მანეთი.

მიმდინარე საბიუჯეტო წლის პირველ მეოთხედში მოეწყობა შრომის ახალი კოლექტივები, რომლებშიც დასაქმებული იქნება 300-მდე უმუშევარი ბოლო არსებულ კოლექტივთა შემადგენლობა გადიდებული იქნება 20 პროცენტით.

უმუშევრობა რკინის გზაზე

რკინისგზის საუბნო პროფკავშირმა უკანასკნელ ხანებში მთავარი ყურადღება მიაქცია რკინისგზელ უმუშევართა დახმარების საქმეს.

უმუშევრობის სრულ აღკვეთის მიზნით საუბნო კავშირმა მოაწყო 6 შრომის კოლექტივი უმუშევართაგან, რომელნიც ამჟამად მუშაობენ საგზაო სამსახურის 6 უბანში და აგრეთვე რკინის გზის მთავარ სახელოსნოებში, სადაც უმუშევართა კოლექტივები აწარმოებენ დაზიანებულ ორთქლმავალების დაშლას.

საუბნო კავშირი აწყობს აგრეთვე ტექნიკურ კურსებს უმუშევართა კვალიფიკაციის ამაღლებლად.

ქრონიკა

მილოცვა ოქტომბრის დღესასწაულის გამო

7 ნოემბერს, შაბადღის 12 საათზე სახჭოთა კავშირის გარეშე საქმეთა სახ. კომისარიატის რწმუნებულს ამიერ-კავკასიაში ამხ. კარკლინს ესტუმრენ თბილისში მყოფი უცხო სახელმწიფოების ელჩები, და მიულოცეს ოქტომბრის დღესასწაული. მეგობრული საუბრის შემდეგ გაიმართა საუზმე.

თბ. აღმასკომში

— **სახბინათა მიზნობრივი გადასახადი.** თბილისში უკვე აკრეფილი იქნა სახბინათა მიზნობრივი გადასახადი 65,000 მან. მეტი, ეს თანხა მთლიანად მოხმარდება მუშათა სახბინაო აღმშენებლობას.

— **სახბინათა კოოპერაცია.** დღემდე თბ. აღმასკომის სახბინათა კოოპერაციის განყოფილების მიერ აღრიცხული იქნა 200-მდე სახბინაო-საიჯარო ამხანაგობა.

— **შეკეთება. თბ.** აღმასკომის ჯანმრთ. განყოფილებამ დაიმთავრა პირველი საავადმყოფოს სანეზოლოგიური განყოფილების საფუძვლიანი შეკეთება.

— **სკოლების შეკეთება.** თბ. აღმასკომის განათლების განყოფილებამ უკვე დაასრულა შრომის სკოლების საფუძვლიანი შეკეთება.

— **ცეცხლის გაჩენის წინააღმდეგ.** ქალაქის კეთილმოწყობის განყოფილებამ დაიწყებინა ,მოახლინოს ყველა თეატრებისა და კლუბების ღუმელებისა, წყალსადენის მილების და ელექტრონის მავთულების გამოკვლევა ცეცხლის გაჩენის თავიდან ასაცილებლად.

მივალთეთ.ძ. სახ. კომისარიატში

— **სააღმშენებლო მასალა.** მიწათმოქ. სახ. კომისარიატმა 1924—25 წლის განმავლობაში რესპუბლიკის ტყეებიდან გასცა 8 ნახეკარი მილიონი კუბ. ფუტი სამენი მასალა.

— **მოგაწინკური ბალის მოხარჯვა.** მიწათმოქ. სახ. კომისარიატი შეუდგა გეგმის შედგენას. მაღი ნორჩწყლი იქნება მტკვრიდან ამოჭიშული წყალით.

— **მესაქონლეობისათვის.** მიწათმოქ. სახ. კომისარიატი ამჟამად აწარმოებს მესაქონლეობის გამოკვლევას ხევსურეთში, მთიულეთში და სამეგრელოში.

სოც. დაზღვევის სამმართველოში

დაზღვეულება. სოც. დაზღვევის სამმართველოს ცნობით მიმდინარე წლის 1 ოქტომბრისათვის მთელ საქართველოში ითვლება 88,389 დაზღვეული მუშა-მოსამსახურე.

— **დახმარება ქვრივ-ობლებს.** ოქტომბერში საქართველოს დამზღვევმა სალაროებმა დახმარება მისცეს 866 პენსიონერ ქვრივ-ობოლს

„სოციალის კომუნისტი“

გამოვიდა „სოციალის კომუნისტი“-ს შეხუთე წიგნი შემდეგი შინაარსით: ს. კ. პ. (ბ) ორგანიზაციებს და წევრებს; გ. მუშაშვილი. საერთაშორისო ოქტომბერი; კარლ რადეკი. ოქტომბრის რევოლიუცია და აღმოსავლეთის ხალხები; ბ. ბ—შვილი. ეკონომიური მიღწევები ოქტომბრის რევოლიუციის 8 წლის თავზე; გ. ძიგრაშვილი. ოქტომბერი და კომკავშირი; ა. კვირკაძე. შვებული წითელარმიელები და სოფლის პარტიული ორგანიზაცია; ი. ხუხუა. ქალთა შორის მუშაობის ამოცანები; ობოლი გლეხი. კომუნისტების დამოკიდებულება რელიგიურ ტრადიციებთან; პ. მეგრელიშვილი. ფოთის ორგანიზაციის პრაქტიკული ნაბიჯები; ალ. ქებაძე. პარტიულ ორგანიზაციების მუშაობა სოფლად; შ. ხატიაშვილი. სოფლის უჯრედების მდივანთა ვადასამზადებელი კურსები თბილისში; ი. ბარნელი. სოფლის კომუნჯრედების უარყოფითი მხარეები; ნ. ქავჯაია—გლეხ-ქალთა შორის მომუშავეთა შერჩევა; კ. ბატარაია. კომკავშირის მეშაობა ჭოხ-სომკითხველოში. წერილებიდან: პროლეტარიძე. ი. სტალინი. კითხვები და პასუხები; ს. პ—ვა. ი. ტყვანია. მიწის კოდექსი; ფოლ—ადიანი. ს. ჯ. ბ. (ბ) საოლქო და სამაზრო კომბიტეტების საავ.-სახროშ. განყოფილებათა თანამშრომ. დადგენილებანი.

საბჭოთა საქართველოს კულტურულ აღორძინების გზით

მეწუწეკებში და საზოგადოთ მშრომელი ხალხის ყოველ ჯურის მტრებმა ქვეყნის ყურები გამოუტენეს, რომ საქართველოში საბჭოების დამყარებამ ლახვარი ჩასცა ამ ქვეყნის ეკონომიურ და კულტურულ კეთილდღეობას და რამდენიმე საუკუნით უკან დასწია ისო. რა თქმა უნდა, როგორც ეს საზოგადოთ ყველა ცილისწამებას სჩვევია, ამ „უეშმარიტების“ დასასაბუთებლათ ისინი თავს არ იწუხებდენ ფაქტების მოყვანით.

ახლა ქვეყნის თვალწინ მეტად ცხადად დგას ის ფაქტი, რომ ბოლშევიკების ხელისუფლებამ დაიწყო ქვეყნის ეკონომიური და კულტურული აღორძინება და რამდენიმე საუკუნით უკან დასწია ისო. რა თქმა უნდა, როგორც ეს საზოგადოთ ყველა ცილისწამებას სჩვევია, ამ „უეშმარიტების

ბანკის ახალი ფილიალი ბათუმში

ბათუმში, ლენინის 4 ნომერში, 9 მარტიდან ფილიალი დაიწყებს მუშაობას ბანკის ყველა ოპერაციით. ფილიალი მოემსახურება ბათუმის ქალაქის საბჭოს, ბათუმის საქალაქო სამრეწველო-სამეურნეო ტრესტებს, ორგანიზაციებს, დაწესებულებებს, ბათუმის ნავსადგურის ადმინისტრაციას, ბათუმის ელექტრომავალი რკინიგზის სადგურს, ბათუმის ელექტროსადგურს, ბათუმის ტექნიკურ სასწავლებელს, ბათუმის ტექნიკუმებს, ბათუმის ფაბრიკა-ქარხნებს, ბათუმის ტრანსპორტის ორგანიზაციებს, ბათუმის ტორგსინდიკატის ორგანიზაციებს, ბათუმის ტორგსინდიკატის ორგანიზაციებს, ბათუმის ტორგსინდიკატ

განცხადებები

დღეს, 10 ნოემბერს, საღამოს 5 საათზე, ვერის ნიკოლაზის ეკლესიაში გადახდილი იქნება პანაშვიდი **რუსუბლიკის** სახალხო არტისტის

ვანო სარაჯიშვილის

გარდაცვალების წლის თავის აღსანიშნავად, რასაც აუწყება განსვენებულის ქვრივი ნინო პლატონის ასული სარაჯიშვილისა.

450 1—1

სახელმწიფო დრამის ადგილკომი აუწყებს საზოგადოებას, რომ უდროოდ გარდაიცვალა კულტ-კომისიის წევრი საყვარელი

ვეჩე ჯიძია

1—1 ნის. 205

სახელმწიფო საქმეთა მთავარი სააგენტო აუწყებს საზოგადოებას, რომ უდროოდ გარდაიცვალა სახელმწიფო დრამის დასის წევრი

ვეჩე ჯიძია

1—1 ნ. 205

სახელმწიფო ოპერის დირექცია, დასი და სცენის მუშები აუწყებენ საზოგადოებას, ძვირფას ამხანაგის, სახელმწიფო დრამის მსახიობის

ვეჩე ჯიძიას

უდროოდ გარდაცვალების

1—1 ნ. 205

სახელმწიფო კონსერვატორიის დრამატული ფაკულტეტი აუწყებს საზოგადოებას დაუვიწყარ მსახიობის

ვეჩე ჯიძიას

1—1 ნ. 205 უდროოდ გარდაცვალებას

ვასო პატარაია აუწყებს მეგობართ მიდგარ კორპორანტ

ვეჩე ჯიძიას

450 (ა.) უდროოდ გარდაცვალებას. 1—1

ქართველ მსახიობთა აბალ-კავშირის გამგეობა აუწყებს საზოგადოებას დაუფასებელ წევრის

ვეჩე ჯიძიას

ნ. 205 უდროოდ გარდაცვალებას 1—1

ქართველ არტისტთა კორპორაცია „დურუჯი“ მწუხარებით აუწყებს საზოგადოებას, რომ დილის ოთხ საათზე, ორშაბათს, 9 ნოემბერს, უდროოდ გარდაცვალა დაუფასებელი ამხანაგი-კორპორანტი

ვეჩე ჯიძია

დაკრძალვისა და პანაშვიდის დღე ცალკე იქნება გამოცხადებული.

ნ. 205 1—1

საქართველოს სახელმწიფო დრამის მსახიობნი და სცენის მუშები აუწყებენ საზოგადოებას დაუვიწყარი ამხანაგის

ვეჩე ჯიძიას

1—1 უდროოდ გარდაცვალებას. ნ. 205

სახელმწიფო დრამის რეჟისორთა კოლეგია ამით აუწყებს საზოგადოებას, რომ დილის 4 საათზე, ორშაბათს 9 ნოემბერს, უდროოდ გარდაიცვალა სატეატრო სცენის მუშაკი, დეკორატორი

ვეჩე ჯიძია

ნ. 205 1—1

სახელმწიფო დრამის დირექცია ამით აუწყებს საზოგადოებას, რომ უდროოდ გარდაიცვალა სცენის თავდადებული მუშაკი-მსახიობი

ვეჩე ჯიძია

ნ. 205 1—1

და წუხარებული აკაკი სირაძე ცოლშვილით აუწყებს ნათესავთ და მეგობართ, რომ ხანმოკლე ავადმყოფობის შემდეგ გარდაიცვალა მათი ძვირფასი ბიძა

ნიკოლოზ კაციტაძე

203 დასაფლავება სოფ. ხოტევში (რაჭა) 1—1

პირველ სახელმწიფო საბუღალტრო კურსებზე

ბა... ი ჯგუფის მეცადინეობა დაიწყება 23 ნოემბერს, საღამოს 5 საათზე. ვინც კანდიდატად არის ჩაწერილი, ეხლავე უნდა წარმოადგინოს: 1) განათლების ცნობის საბუთი, 2) ხუთი ცალის ხელდრი გადასაბადი ფული. საბოლოოდ ჩაწერა და საჭირო ცნობების მიღება შეიძლება ყოველდღე კურსების ბინაზე (ცეცხლოვანის ქუჩა, ყოფ. ლორის-მელიქოვის № 12) საღამოს 7—8 საათ.

—:—

კურსების გამგე

მ. თაქთაქიშვილი

447 3—1

თბილისის სასაკლაოებში

ხშირად შემოაქვთ შეკითხვები იმ გადასახადების რაოდენობის შესახებ, რომლებიც არის მიღებული დორების ხორცის გასისწორებზე მიკროსკოპით

სასაკლაოები ამით აცხადებენ დაინტერესებულ პირთა საყურადღებოთ, რომ

სასაკლაო ახდევინებს

მიკროსკოპით გასინჯვაში ღორებზე ფუთში ცოცხალი წონით 24 კაპ. და გოშზე თითო ცალში 10 კაპ.

2—1 960

სახელმწიფო ოპერა

სამშაბათს 10 ნოემბერს

1. სოფლის პატიოსნება
2. ჯამბაზები

ოთხშაბათს 11 ნოემბერს

ვანო სარაჯიშვილის ხსოვნის აღსანიშნავად

აბესალომ და ეთერი

აბესალომის პარტიას შესრულებს ვიოლონჩელი (კაპელნიცკი)

1—2 ნ. 208

რუსთაველის თეატრი

ხუთშაბათს 12 ნოემბერს

სეზონის გახსნა

უ. შექსპირი **„ჰამლეტ“**

დადგმა კ. მარჯანიშვილის და ალ. ახმეტელისა. მუს. ჩაიკოვსკისა. მხატვარი ირ. გამრეკელი. ორკესტრი ახალ. მუს. სკზ-ბის.

დირიჟორი გველესიანი. რეჟისორი ივ. პაპატაძე.

ნ .209 3—1.

მოდაფეთა საყურადღებოთ

გამოვიდა და იყიდება

ფ. ი. მიხალევსკის

„პოლიტიკური ეკონომიის დაწყებითი კურსი“ (ქართულ ენაზე).

მოწაფეებს მიეცემათ შეღავათი, თუ ხელწაღული სახელმძღვანელო დაკვეთილი იქნება 10 ცალზე მეტი

მისამართი: გაზ. „კომუნისტი“-ს მთავარი კანტორა, რუსთაველის პროსპექტი, № 24, მეორე სართული.

0—1

სახელმწიფო უნივერსიტეტის ოდონტოლოგიურ კლინიკასთან დაარსდა

კბილის ტეხნიკოსთა მოსამზადებელი კურსები.

სწავლა ორ-წლიანია. თხოვნების მიღება სწარმოებს ოდონტოლოგიურ კლინიკაში (ალექსანოვის პრ. № 126) 3—1

ხელის მოწერილებმა უველაზეთარი ცნობებისათვის უნდა მიმართონ

„კომუნისტი“-ს მთავარ კანტორას

რუსთაველის პრ. № 24 ტელეფონი № 10—49.

თბილისის სავაჭრო-სამრეწველო საურთიერთო ნდობის საზოგადოება

იწყებს მოქმედებას ა. წ. 10 ნოემბერს

საზოგადოება აწარმოებს ყოველგვარ ოპერაციებს, რომელნიც წარადგინებულია მისი წესდებით: ახორციელებს ვექსილებს, იძლევა კრედიტს სპეციალურ მიმდინარე ანგარიშით, გირაოზე გაცემული სესხით, ფასიანი ქაღალდების დაგირავებით, ასრულებს ყოველგვარ დავალებას, როგორც საქონლის ყიდვა-გაყიდვისათვის, ისე ყოველნაირ საქმეების შესრულებისათვის, ამიერ-კავკასიის რესპუბლიკების და გარეშე ქალაქებში.

საზოგადოების ბინა იმყოფება სომხის ბაზარზე № 62, ტელეფონი № 19—30, სადეპეშო მისამართი—მერკურკრედიტი, იქნება საწყობები საქონლის მოსათავსებლად.

საზოგადოების მეცადინეობა სწარმოებს ყოველ დღე დილის 9 ნახ. საათიდან 4 საათამდე.

საზოგადოების წევრებმა, რომელთაც მიღებული აქვთ, დროებითი ქვითარები, უნდა შესცვალონ მუდმივით 1—1 ნ. 204

ელექტრონით და სინათლით

სამკურნალო

საწოლებით ავადმყოფთა დასახლებით

მიხეილ გედევანიშვილის სახელობის

ნერვიულ დაავადებათა ინვალიდმოუთმენლობის, რომელნიც ფიზიკურ მუთოდებით ექიმობის საჭიროებენ

მიღება 2—3 და 6—8 სათ. თბილისი, ყორდანოვის ქ. № 20.

9205 15—1

გვინდა გამდელი

ქართველი

ორი წლის ბავშვისათვის.

წყნეთის ქუჩა, სახლ. ნ, ბინა 2.

448 2—1

ექიმი **ა. დ. კეკელია**

სოფლისა, ვენერიული და კანის სნეულება.

პალატ. პროსპ. № 116 „ნოეს“ პირდაპირ.

მიღებს 8—11 დილ., 6—8 საღ. 25—1

ექიმი **შ. ნანმანი**

ვენერიული და შარდ-სასქესო ორგანოების ავადმყოფობანი.

მიღება ქალებისათვის 2—3 საათამდე, მამაკაცებისათვის—საღამოს 5—7 საათამდე.

ეღისაბედის ქ. 89.

(ჭყონდიდის ქუჩის პირდაპირ). 25—1.

ექიმი **ნ. გ. ასხვერდოვი**

დაბრუნდა გერმანიიდან და განაახლა ავადმყოფების მიღება ქალურ ავადმყოფობასა და ბეგონობაში, სიწათლით მკურნალობა.

ავადმყოფების მიღება დილით 9—11 საათამდე, საღამოთი 4—7 საათამდე, ყოველ-დღე. ვერის დაღმართი № 16. 25—1.

ექიმი **ვ. ს. არგუტინსკი**

ეღისაბედის ქუჩა, 53.

ყურის, ყელის და ცხვირის ავადმყოფობა.

მიღება საღამოს 5—7 საათამდე, გარდა კვირა დღეებისა. 25—1

ექიმი **ი. ი. ჭეიშვილი**

სიფილისი, ვენერიული და კანის სნეულ. დაბრუნდა და განაახლა ავად ყოფ. მიღება დილის 8—9 საათ. და საღ. 9—7 ს. კამოს ქუჩ. № 72 (ყოფილი დიდი მთავრის), 25—1 ტ. 326

ექიმი **გ. ა. ლუკოვეცკი**

ვენერიული და კანის ავადმყოფობანი.

მიღება დილის 9 საათიდან 11 საათამდე და საღამოს 4—6 საათამდე, ქალები—დილის 1—2 საათამდე.

სააფთიაქო ქ. № 35 (ყოფ. კადეტთა კორპუსის შენ.). 25—1

ექიმი **ნ. ბ. ჯანდიერი**

შინაგანი, ბავშვთა და ქალთა სნეულებანი.

მიღება ავადმყოფ. დილით 8 ნახ.—9 ნახ. საათამდის, საღამოთი 4—7 საათამდის ყოველდღე.

სომხის ბაზარი, № 8. ერევნის მოედნიდან მეორე სახლი. 25—1

კბილის ექიმი

ა. გ. სოლოღაშვილი

დაბრუნდა და განაახლა ავადმყოფების მიღება, 9—2 საათ. და 4—6 საათ. რუსთაველის პრ. № 12.

ექიმი **ი. დ. თოფურიძე**

ვალისის ქუჩა (ყოფილი მიაკოზე) № 33, იღებს ავადმყოფებს

(შინაგანი, სიფილისი და ვენერიული (შეკავებული ტროპიკული ტიპისა და ავსტრიული სახის) ავადმყოფობანი) ყველა დილით 8—9 საათამდე, საღამოს 4—5 საათამდე, სამშაბათობით და პარასკევობით 4—6 საათამდე.

ექიმი **ე. ი. კალანდაძე**

ღებულობს ავადმყოფებს: შინაგან ავადმყოფობით შემყრობილთ, დილით—7-დან 8 საათამდე. ვენერიულთ, სამშარდე და სასქესო ორგან. და სიფილისით საღამოობით—5 დან 7 საათ.

მისამართი: ბარმოვის (ყოფ. გუნიბის) ქუჩა № 5, მოსკოვის ქუჩიდან მარჯვნივ (1 უბანი). 25—1

ვეტერინარი დოქტორი

ბ. ა. მონსე

დაბრუნდა და განაახლა მიღება. მოზრდილთა და ბავშვთა შინაგანი და ნერვიულ სისტემის ავადმყოფობანი.

მიღება დილის 10—12 საათამდე, საღამოს 6—7 საათამდე, გარდა კვირა დღისა.

კამოს ქ. № 17, ზემო სართული (ყოფ. დიდი მთავრის ქ., ვოროშილოვის ბიბლის მახლობლად). 25—1

პროფესორი

გ. წინამძღვრიშვილი

დაბრუნდა ტფილისში

და კვლავ განაგრძობს შინაგან ავადმყოფთა მიღებას დილის 9 საათიდან სრულ 12 ს-მდე და საღამოს 6—8 ს-მდე. ყ. ელისაბედის ქუჩა № 7. ტელეფ. 14—56.

2675 25—1

ექიმი **დოქტორი გ. მეგრაბიანი**

ფილტვების, გულის და ციების წამლობა ხელოვნური მთის მზით, ბნელიმოტორაკსით და ტუბერკულინებით, რენტგენის, და სინათლის, ელექტროწის სამკურნალო კაბინეტში—იღებს 9—1 საათ. დილ., 5—8 ს. საათ. გიმნაზიის ქუჩა № 23.

ექიმი **გ. ნ. მაგაკიანი**

ფილტვების და ბავშვთა სნეულებანი კანის და ნაწლავების ავადმყოფობის სპეციალური ექიმობა.

მიღება საღამოს 5—7 საათამდი. ბებუთოვის ქ. № 38.

ექიმი **ზ. ა. თარუმოვ**

დაბრუნდა ახალთუმნიდან.

ტრიბუნალის ქუჩა № 12.

31 18—1

ექიმი **გ. გ. ვართანოვი**

სიფილისი, კანის და ვენერიული ავადმყოფობანი.

მიღება დილით 8—9 საათამდე საღამოს 5—7 საათამდე.

სტრამის ქუჩა № 9, სადგურის ქუჩის კუთხე, რკინის გზის სამმართველოს მახლობლად. 25—1

ექიმის ასისტენტი

ზ. თ. რატიშვილი

დაბრუნდა ფრანციის ომის ველებიდან. იღებს ავადმყოფებს შინაგან ნერვიულ და ვენერიულ სნეულებათა. მიღება 12—4 საათამდე და 6—8 საღამოს. ბარათაშვილის ქუჩა № 18 (ალექსანდრეს ეკლესიის პირდაპირ).

დაბრუნდა

ექიმი **ზანდუკელი**

შინაგან და ნერვიულ ავადმყ. ელექტროწის კაბინეტის.

ავადმყ. მიღება საღ. 6—7 საათ. დეკანის (ლილუას ქ. № 49) ტელ. 4—82

361 25—1

ექიმი **ი. ი. გერიშვილი**

ვენერიული, სამარდე—სასქესო ორგანოების, სიფილისი და კანის ავადმყოფობა. დილით 9—12 საათ. საღამოთი 5—8 საათ.

ქალებისთვის 12—1 საათ.

ასტუმრო „ნოე“-ს პირდაპირ მიბრძილის შესახვევი №8.

25—23

ექ. ე. მ. მძინარიშვილი

სიფილისი, ვენერიული და კანის სნეულებანი

დაბრუნდა და განაახლა ავადმყოფების მიღება. დღე 1—2 ს. და საღამრ 6—8 ს. ქალებს და ბავშვებს 5—6 ს. რუსთაველის პროსპექტი № 18 (შესვლა კრუზენშტერნის ქუჩიდან).

დაბეჭდილია ა | კავკასიის კომუნისტური უნივერსიტეტის სტუდენტობის ბიუროს № 12 | 7 სიმონ საღინაძის სახელზე. ს. გ. 430 1—1

დაბეჭდილია პირადობის მოწმობა სერგო ნიკოლოზის ძე ფულეიშვილის სახელზე, ს. გ. 446 1—1

დაბეჭდილია კანდიდატის ბილეთი № 6444 ვლადიმერ ფიაშოსის ძე ფიფიტვარიძის სახელზე და დედის ელენა ნიფიტვარიძის სამკაზარო მოწმობა № 28661, ს. გ. 446 1—1

დაბეჭდილია საბელმწიფო ხაზინიდან შესაძენი ბანდეროლების მოწმობა № 296 დარჩა არეულობის სახელზე, ს. გ. 440 1—1

დაბეჭდილია საწევრო წიგნაკი, სახალხო კეების კავშირის მიერ გაცემული № 837 მარკოზ ბეხრაშვილის სახელზე, ს. გ. 444 1—1

დაბეჭდილია მეტრიკული მოწმობა № 1340, 1916 წლ. ეფემია სარაჯიშვილის სახელზე, ს. გ. 442 1—1

დაბეჭდილია პირადობის მოწმობა და სამხედრო აღრიცხვის ბარათი იაკობ თედორეს ძე ძარიას სახელზე, ს. გ. 443 1—1

ჩქარი მატარებლების მიმოსვლის ცხრილის შეცვლა

ლენინგრადის ჩქარი მატარებელი № 2, რომელიც თბილისში მოდიოდა პარასკევობით, მოვა ხუთშაბათობით, ხოლო მატარებელი № 1, რომელიც გადიოდა თბილისიდან კვირაობით, გავა შაბათობით—პირველად მატარებელი № 2 მოვა თბილისში 12 ნოემბერს, ხოლო მატარებელი № 1 გავა თბილისიდან ლენინგრადში—14 ნოემბერს.

ამ ცვლილების თანახმად პირდაპირი ვაგონი ლენინგრადიდან-ერევანში, გავა თბილისიდან ხუთშაბათობით, ხოლო ერევნიდან-თბილისში პარასკევობით. ბაქოში მატარებელი № 2 ჩამოვა და გამოვა თბილისისაგან ოთხშაბათობით, ხოლო გავა ლენინაკანში კვირაობით.

მოსვლის და გასვლის საათები უცვლელი რჩება

ნ. 171 2—2

ბეჭდავს სტამბა „ზარია ვოსტოკა“-ს სანაშ ჭალადიდის ქუჩა № 4

ტირაჟი—22.000

საუკეთესო სურათი

„დიადი—მარადიული“

კარინა გრიფფიცის მონაწილეობით

ფასები პირველ სეანსის დაწყებამდის: პარტერი—35 კ. ამფითეატრი—25 კ. მეოთხე ადგილები—20 კ.

ცირკის შეფე

ვაძს ლინდერის მონაწილეობით

ЖЕНИХ ИЗ ПЕТЛИ

ბარი ლიდკის მონაწილეობით

0—10 ნ. 115

ა. წ. პირველ დეკემბრიდან ბაზ. „სპარტაკის“ ნაცვლად იწყებს გამოსვლას ს.ა.ლ.კ.კ. ცენტრალურ და თბილისის კომიტეტის

ყოველდღიური გაზეთი

„ახალგაზრდა კომუნისტი“

(გადიდებული ფორმატით)

გაზეთს ექნება შემდეგი მუდმივი განყოფილებები:

1. საბელმძღვანელო სახიათის წერილები კომკავშირის მუშაობის ყველა დარგიდან;
2. წერილები საბჭოთა-ჯერტიულ ამოცანებზე, საერთაშორისო მდგომარეობაზე, მუშათა საერთაშორისო მოძრაობაზე;
3. ახალგაზრდათა საერთაშორისო მოძრაობა (კომუნისტური ახალგაზრდობის მოძრაობა და ჩვენი მტრები საზღვარ-გარეთ);
4. ჩვენი კავშირის ცხოვრება;
5. ახალგაზრდობის ყოფა-ცხოვრება;
6. პიონერთა შორის;
7. საქართველოს საბელო სამეურნეო აღდგენითმოძრაობა;
8. მეცნიერება და ტექნიკა, კულტურა და ხელოვნება, ახალგაზრდობა და ხელოვნება, და სხვ.

თვითეული კომკავშირელი, ყოველი ახალგაზ. მუშა. და გლეხი, მოსწავლე, ახალგაზ. წითელ-არმიელი

უნდა იწერდეს და კითხულობდეს თავის გაზეთს

„ახალგაზრდა კომუნისტ“-ს

თვითეულმა ადგილკომმა, კლუბმა, ძრს-სამკითხველომ და სკოლამ უნდა გამოიწეროს

„ახალგაზრდა კომუნისტი“

ხელის მოწერის პირობები: 1 თვით . . . . — 70 კ. 3 „ . . . . 2 მან. „ „ 6 „ . . . . 4 „ „ „ 1 წლით . . . . 8 „ „ „

გაზეთი ღირს ძალაძალად:

გაზ. ღირს ძალაძ-გამოთ: 1 თვით . . . . — 75 კაპ. 3 „ . . . . 2 მან. 10 „ 6 „ . . . . 4 „ 20 „ 1 წლით . . . . 8 „ 40 „

რედაქციის და კანტორის მისამართი: რუსთ. პრ., № 20, საქ. ახალგ. ლენინელთა კომკავშირის ცეკა—„ახალგაზრდა კომუნისტისათვის“.

გაზეთზე ხელის მოწერა დაიწყება 10 ნოემბრიდან

პასუხისმგებელი რედაქტორი ვასო. გაბუნია

ნ. № 202—4—1