

საქართველოს სამეფო: მეფეები, მთავრები, თავადები და მათი შთამომავლები  
(სერიის პირველი წიგნი)

## იური რიქოვანი



**მეფე სოლომონ I  
და მისი შთამომავლობა**

საქართველოს სამეფო: მეფეები, მთავრები, თავადები და მათი შთამომავალი  
(სერიის პირველი წიგნი)

**იური რიქოვანი**

**მეფე სოლომონ I  
და მისი შთამომავლობა**  
(გენეალოგიური გამოკვლევა)



გაგონიერება გრიფონი

თბილისი  
2020



წინამდებარე ნაშრომში წარმოდგენილია იმერეთის მეფე სოლომონ I-ის შთამომავლების გენეალოგიური კვლევის შედეგები. მამაკაცების ხაზით სოლომონ I-ის შთამომავლების გენეალოგია, მოცემული ნაშრომის თანაავტორობით, ადრეც იყო გამოქვეყნებული და, ამდენად, მკითხველისთვის იგი უკვე ცნობილია (ამ ნაშრომში შესული რამდენიმე ახალი ინფორმაციის გამოკლებით). მოცემული ნაშრომის სიახლეა გენეალოგიური კვლევა ქალების ხაზით, რომელმაც გამოავლინა სოლომონ I-ის შთამომავალთა სახელები 40 გვარის წარმომადგენელი თავადური განშტოების სახით. სწორედ ამ კუთხით წარმოადგენს მოცემული ნაშრომი პირველ პუბლიკაციას. მასზე მუშაობა დაწყებული ჰქონდა (სხვა შრომებთან ერთად) თვით იური ჩიქოვანს, მაგრამ მისმა უეცარმა გარდაცვალებამ პუბლიკაციების პროცესი შეაფერხა. მათი დასრულება ითავა ავტორის სიცოცხლეში მასთანვე მომუშავე ჯგუფის ნაწილმა, პირველ რიგში იური ჩიქოვანის მზა ხელნაწერების, მის პირად არქივში დაცული საარქივო მასალების – დოკუმენტების, წყაროების და, ასევე, ოჯახებიდან მოპოვებული და მის მიერვე ცალკეული ხელნაწერების სახით დატოვებული წერილობითი, თუ ზეპირი ინფორმაციების საფუძველზე

სამეცნიერო რედაქტორი	<b>ნიკო ჯავახიშვილი</b> ისტორიის მეცნიერებათა დოქტორი, პროფესორი
სამეცნიერო კონსულტანტი	<b>გიორგი ანჩაბაძე</b> ისტორიის მეცნიერებათა დოქტორი, პროფესორი
ტექნიკური რედაქტორები	<b>ირინა კვიციანი-ჩიქოვანისა</b> <b>ვაჟა აბაშიძე</b>
კომპიუტერული უზრუნველყოფა	<b>ირაკლი ბელთაძე</b>

**პუბლიკაცია მომზადდა და დაისტამბა საქართველოს  
თავად-აზნაურთა საკრებულოს თანადგომით**

© იური კონსტანტინეს ძე ჩიქოვანი, 2020.

ISSN 2667-9337

ISBN 978-9941-8-2183-7

## წინასიტყვაობა

ნაშრომში წარმოდგენილია იმერეთის მეფე სოლომონ I-ის შთამომავლების გენეალოგიური კვლევის შედეგები როგორც მამაკაცთა, ისე ქალების ხაზით. მამრობითი ხაზით სოლომონ I-ის შთამომავლების გენეალოგია მოცემული ნაშრომის ავტორის მიერ, სხვა ავტორებთან ერთად, ადრეც იყო არაერთგზის გამოქვეყნებული, ამდენად, მკითხველისთვის იგი უკვე კარგა ხანია ცნობილია, პირველად ამ ნაშრომში შესული იმ რამდენიმე ინფორმაციის გარდა, რომელიც მოპოვებულ იქნა იური ჩიქოვანის მიერ სიცოცხლის ბოლო წლებში. წინამდებარე ნაშრომის სრულ სიახლეს წარმოადგენს ქალთა ხაზით გენეალოგიური კვლევა, რომელმაც გამოავლინა სოლომონ I-ის შთამომავალთა სახელები 40 გვარის წარმომადგენელი თავადური განშტოებების სახით. სწორედ ამ კუთხით წარმოადგენს მოცემული ნაშრომი პირველ პუბლიკაციას. მასზე მუშაობა დაწყებული ჰქონდა თვით იური ჩიქოვანს. იგი გამოსაცემად ამზადებდა ერთდროულად რამდენიმე ნაშრომს, მაგრამ 2018 წლის 12 ნოემბერს მისმა უეცარმა გარდაცვალებამ პუბლიკაციების პროცესი შეაფერხა. მათი დასრულება ითავა ი. ჩიქოვანის სიცოცხლეში მასთანვე მომუშავე ჯგუფის ნაწილმა და, პირველ რიგში, გარდაცვლილის მეუღლემ, „ქართული გენეალოგიური საზოგადოების“ თავმჯდომარის მოადგილემ, ირინა კვიციანი-ჩიქოვანისამ, რომელიც მუშაობის პროცესში ეყრდნობოდა იური ჩიქოვანის მზა ხელნაწერებს და, ასევე, მის პირად არქივში დაცულ საარქივო მასალებს - დოკუმენტებს, წყაროებს, ოჯახებიდან მოპოვებულ და იური ჩიქოვანის მიერვე ცალკეული ხელნაწერების სახით დატოვებულ წერილობით, თუ ზეპირ ინფორმაციებს, რომელსაც, გამონაკლისის სახით, ი. ჩიქოვანის გარდაცვალების შემდეგ, დაემატა მხოლოდ რამდენიმე პიროვნების შესახებ წიგნის საბოლოო რედაქციის შედეგად დადგენილი, ან დაზუსტებული თარიღები და მოკლე ბიოგრაფიული ცნობები. მოცემულ ნაშრომში მკითხველი იხილავს, ასევე, რამდენიმე თანამედროვის სახელსა და მონაცემებს, რომლებიც, იმავე მიზეზით, არ არის დაფიქსირებული ავტორის ხელნაწერში. ასეთ შემთხვევაში იქვე მითითებულია იმ პიროვნების სახელი და გვარი, ვის მიერაც იქნა მოძიებული ეს დამატებითი ინფორმაცია.

როგორც ცნობილია, 1921 წლის შემდეგ საეკლესიო მეტრიკული აღრიცხვა, პრაქტიკულად, აღარ წარმოებდა, რის გამოც შემდგომ პერიოდში დაბადებულთა ვინაობა იური ჩიქოვანმა დაადგინა მხოლოდ მას შემდეგ, რაც შეადგინა მათი წინაპრების, შეძლებისდაგვარად, სრული გენეალოგია. ამ გენეალოგიის შედგენა კი მან შესძლო იმ ისტორიული დოკუმენტაციების დამუშავების საფუძველზე, რომელიც დაცულია საქართველოს და საზღვარგარეთის ზოგიერთი ქვეყნის (ძირითადად რუსეთის) მუზეუმებსა და ბიბლიოთეკებში, კორნელი კეკელიძის სახელობის საქართველოს ხელნაწერთა ეროვნულ ცენტრში. ინახება, ასევე, თბილისის, ქუთაისის, მოსკოვის, სანკტ-პეტერბურგის სახელმწიფო არქივებში და დაცული იყო, ასევე, სოხუმის არქივში მის განადგურებამდე, რაც მოჰყვა 1992 წელს დაწყებულ საომარ მოქმედებებს. საბედნიეროდ, სოხუმის არქივის განადგურებამდე იური ჩიქოვანმა მოასწრო მისთვის საინტერესო ფონდების შესწავლა, რამაც საშუალება მისცა მას შეედგინა აფხაზეთის თავადთა და მათი შთამომავლების გენეალოგია.

ამ და სხვა მრავალი ნაშრომის გამოსაცემად მზადების პროცესში მე, როგორც ბატონი იური ჩიქოვანის რიგი მოცემების სამეცნიერო რედაქტორი და მისი უმცროსი მეგობარი, თითქმის ორი ათეული წლის მანძილზე მუდმივად ვთანამშროლობდი მასთან. ამ დროს ჩვენს

მიერ ერთობლივად კეთდებოდა შენიშვნები და კომენტარები, რაც საფუძვლად დაედო ამ წინასიტყვაობას.

სოლომონ I-ის შთამომავალნი, ქალთა ხაზით, წარმოდგენილნი არიან ნაშრომში იმ შემთხვევაში, თუ ასული გათხოვდა საქართველოს სამეფოს (და არა სხვა სახელმწიფოს) თავადზე, ანდა მამრობითი ხაზით მის შთამომავალზე. მხოლოდ თავადთა და მათ შთამომავალთა წარმოჩენა აღნიშნული (და სხვა ნაშრომების) გენეალოგიურ ნუსხებში გამოწვეულია იმით, რომ მისი ავტორის, იური ჩიქოვანის ხელთ არსებული მასალები, რომლებსაც იგი მოიპოვებდა 1984 წლიდან გარდაცვალებამდე, მოიცავს, ძირითადად, თავადებს და მათ შთამომავლებს (გამონაკლისის სახით - ცალკეული გვარების გარდა) და ეს იმიტომ, რომ როგორც თავად ავტორს არაერთგზის აღუნიშნავს, მათ შორის ჩემთან პირად საუბრებშიც, თავადთა შესახებ ცნობები სიგელ-გუჯართა და სხვა მრავალი დოკუმენტის სახით, გაგვაჩნია მრავალ წყაროში. აღნიშნულის შესახებ მიუთითებდა თვით იური ჩიქოვანი წიგნის „გიორგი XII და მისი შთამომავლობა“ (2015 წ.) წინასიტყვაობაში (“ავტორისაგან”), სადაც წერდა: „მინდა აღვნიშნო, რომ მხოლოდ თავადთა შთამომავლების წარმოდგენა აღნიშნულ ნაშრომში გამოწვეულია იმით, რომ ჩემს ხელთ არსებული მასალები, რომლებსაც მოვიპოვებდი და ვამუშავებდი 30-ზე მეტი წლის განმავლობაში, მოიცავს, ძირითადად, თავადთა შთამომავლებს და ეს იმიტომ, რომ მათ შესახებ ცნობები გაგვაჩნია მრავალ წყაროში და ინფორმაციის მოპოვებაც მეტად ხელმისაწვდომია”.

აქვე აღვნიშნავ, ისევე იური ჩიქოვანის სიტყვებზე დაყრდნობით, რომ სოლომონ პირველის შთამომავლები დღეს გვყავს, რა თქმა უნდა, არა მხოლოდ თავადთა, არამედ სხვადასხვა სოციალური წარმომავლობის წინაპართა შთამომავლებს შორის, მაგრამ ბატონ იურის არ გააჩნდა ამ ფაქტის დამადასტურებელი დოკუმენტაცია ერთეული შემთხვევების (მაგ., ანტონ ფურცელაძის შთამომავლების და სხვ.) გარდა. ეს არის მიზეზი, რის გამოც ისინი არ ფიქსირდებიან იური ჩიქოვანის ხელნაწერში და, შესაბამისად, ამ ნაშრომშიც.

იმავე წიგნის „გიორგი XII და მისი შთამომავლობა“ (2015 წ.) შესავალ ნაწილში (“ავტორისაგან”) იგი აღნიშნავდა: “ნაშრომში წოდებას: თავადი, აზნაური და ა. შ., 1917 წლის შემდგომ აღარ ვხმარობ, რადგან იმპერატორ ნიკოლოზ მეორის გადადგომისა და მისი კანცელარიის გაუქმების შემდეგ წოდებრივი კუთვნილება, რუსეთის იმპერიაში მომხდარი პერიპეტეების (რბილად რომ ვთქვათ) გამო, მოისპო.”

ამასთან დაკავშირებით, თავად, დავამატებ შემდეგს:

ჯერ კიდევ საქართველოს დემოკრატიული რესპუბლიკის კონსტიტუციაში, რომელიც მიღებულ იქნა 1921 წლის 21 თებერვალს დამფუძნებელი კრების მიერ, მკაფიოდ იქნა დაფიქსირებული შემდეგი:

„თავი 3. მოქალაქის უფლებანი.

მუხლი 16.

მოქალაქენი კანონის წინაშე ყველანი თანასწორნი არიან.

მუხლი 17.

წოდებრივი განსხვავება არ არსებობს.

მუხლი 18.

ხარისხის მინიჭება, გარდა აკადემიურისა, აკრძალულია“.

ვინაიდან საეკლესიო მეტრიკული ჩანაწერები 1921 წლიდან, პრაქტიკულად, აღარ ფიქსირდებოდა, ამიტომ შემდგომ პერიოდში დაბადებულთა შესახებ ცნობები იური ჩიქოვანმა, ძირითადად, აიღო ოჯახებიდან, რის გამოც, ზოგი მათგანი, შესაძლოა,



საჭიროებდეს დაზუსტებას. ამასთანავე, აქ მოცემული თარიღების და გვარ-სახელების გარკვეული ნაწილი აღარ ემთხვევა მოცემული ნაშრომის ავტორის მიერ იმავე გვარის შესახებ ადრეულ პუბლიკაციებში დაფიქსირებულს, ვინაიდან, დამატებითი კვლევის შედეგად, ის დაზუსტდა.

აქვე მსურს აღვნიშნო, რომ კომენტარებში ამა თუ იმ პიროვნების დაბადების და გარდაცვალების შესაბამისი წლის გარდა სხვა მონაცემი (რიცხვი, თვე, გეოგრაფიული ადგილმდებარეობა) მითითებულია მხოლოდ იმ შემთხვევაში, თუ ყოველივე ეს იური ჩიქოვანს (მის მიერ ჩემთვის მოწოდებული ინფორმაციისავე თანახმად), დაფიქსირებული აქვს მეტრიკულ ჩანაწერებზე (ან რომელიმე სხვა იურიდიულ წყაროზე) და არა ოჯახის წევრების მიერ მოწოდებულ ინფორმაციაზე დაყრდნობით.

გამოცემის პროცესში გარკვეულ წინააღმდეგობას ვაწყდებით უცხოურ ენებზე მოყვანილი საკუთარი სახელების და გვარების მოხსენიებისას. ამასთან დაკავშირებით თვით ი.ჩიქოვანი იმავე წიგნის „გიორგი XII და მისი შთამომავლობა“ (2015 წ.) შესავალ ნაწილში („ავტორისაგან“) აღნიშნავდა: „უცხოური სახელები და გვარები, ხშირ შემთხვევაში, მოხმობილია იმ ენის შესატყვისად, რა ეროვნებასაც ეკუთვნის ეს პირი (მიხაილ, სერგეი, ნიკოლაი ..... და ა. შ.).“

იმავე წიგნის („გიორგი XII და მისი შთამომავლობა“) შესავალი ნაწილიდან გთავაზობთ, კიდევ, შემდეგ ამონარიდებს:

1) „დაბადების და გარდაცვალების თარიღები, შესაძლოა იყოს სხვა წყაროებისაგან განსხვავებული იმ მიზეზით, რომ დაბადების თარიღად, რიგ შემთხვევაში, ნათლობის თარიღია მიჩნეული, ხოლო გარდაცვალების თარიღად – ეპიტაფიის დადგმისა. ეს ცნობები შემოწმებულია.“

2) „ხშირ შემთხვევაში პირი მოხსენიებულია 2,3 და, ზოგჯერ, მეტი სახელით. ამის მიზეზია ის, რომ ისინი სხვადასხვა წყაროში სხვადასხვა სახელით იხსენიებიან და, ასევე, ფართო საზოგადოებისთვის ხშირად არიან ცნობილი შინაურული და არა ოფიციალური (ნათლობის) სახელით. ა.მ., მარიამ დავითის ასული ჭავჭავაძე, რომელსაც ილია ჭავჭავაძე ერთ კერძო წერილში მოიხსენიებს შინაურული სახელით „კაკო“. ასევე, არაგვის ერისთავის, დავით იოსების ძის ნათლობის სახელია ნუგზარი, მაგრამ იგი ცნობილი იყო დავითის სახელით, ან უჩა კონსტანტინეს ძე დადიანი, რომლის ნათლობის სახელია დავითი და ა.შ.“

3) “ნუსხებში მოხსენიებული პირი კომენტარებში ფიგურირებს მხოლოდ მაშინ, თუ მის შესახებ დაბადების და გარდაცვალების წლების გარდა (რომლებიც ნუსხებში ისედაც არის მითითებული), ცნობილია კიდევ რაიმე ინფორმაცია: ქორწინება, მოღვაწეობა, ან, თუნდაც, მეტრიკულ ჩანაწერზე დაფუძნებული დაბადების, ან გარდაცვალების ზუსტი თარიღი (თვე, რიცხვი).“

თავად დავამატებ, რომ, სახელების მსგავსად, რიგ შემთხვევებში, გაორება გვარშიც არსებობს. მაგალითად, როგორც ცნობილია, ანდრონიკაშვილის გვარის რუსიფიცირებული ფორმა იყო ანდრონიკოვი, ციციშვილებისა – ციციანოვი, ხოლო მთავარ შერვაშიძეთა (იგივე შარვაშიძეთა) გვარი აფხაზეთში ხშირად იხსენიებოდა ჩაჩბად (ან აჩაჩბად), ხოლო სამეგრელოში – შარაშიად.

მოცემული ნაშრომის ნუსხებში თაობათა რიგითობა ათვლილია მეფე სოლომონ I-დან, რაც ნიშნავს, რომ სოლომონ I ჩათვლილია პირველ თაობად, ვინაიდან ამ ნაშრომის მიზანი იყო სწორედ მისი შთამომავლების გამოვლენა.

ნაშრომში, ზოგან, არ არის მითითებული ცალკეულ პიროვნებათა არც დაბადების და

არც გარდაცვალების წლები, თუმცა ისინი მაინც ფიგურირებენ, ვინაიდან მათი არსებობის შესახებ ინფორმაცია ავტორს გააჩნდა სხვადასხვა წყაროებიდან და ისინი აღნუსხულნი არიან მის ხელნაწერებში.

როგორც ზემოთ აღვნიშნეთ, საეკლესიო მეტრიკული ჩანაწერები 1921 წლის შემდეგ აღარ წარმოებდა, რის გამოც შემდგომ პერიოდში დაბადებულთა შესახებ ცნობები იური ჩიქოვანმა, ძირითადად, აიღო ოჯახებიდან, დაბადების მოწმობებზე დაყრდნობით. გასული საუკუნის 80-90-იან წლებში და შემდგომ დაბადებულთა შესახებ კი ცნობებს მოიპოვებდა მათი მშობლების და ოჯახის სხვა წევრების გადმოცემით, რაც არ გამოორიცხავს მათ მონაცემებში შეცდომას.

სრულყოფილი ინფორმაციის უქონლობის გამო, ნაშრომში არ ფიგურირებენ, ან შეზღუდულად არიან წარმოდგენილნი ისტორიული სამხრეთ-დასავლეთ საქართველოს, კერძოდ, სამცხე-საათაბაგოს ტერიტორიაზე მცხოვრები ან იქიდან სხვა რეგიონებში გადასახლებული თავადები და მათი შთამომავლები, რომლებიც, შესაძლოა, ასევე წარმოადგენდნენ სოლომონ I-ის შთამომავლებს.

და ბოლოს, კიდევ ერთხელ მსურს ხაზი გავუსვა იმ ფაქტს, რომ სოლომონ I-ის იმ შთამომავლების მონაცემები, რომლებიც დაიბადნენ გასული საუკუნის 60-იანი წლების შემდეგ, ავტორის მიერ, ძირითადად, დადგენილია 90-იან წლებში, ან XXI საუკუნის დასაწყისში. იმის გამო, რომ მათ დიდ ნაწილთან კომუნიკაცია ვეღარ მოხერხდა (მათ მიერ საცხოვრებლის შეცვლის, საზღვარგარეთ წასვლის, ან სხვა მიზეზთა გამო), XX ს-ის ბოლოს და XXI საუკუნეში დაბადებულნი, მოცემულ ნაშრომში, ავტორის მიერ ფრიად შეზღუდულად იხსენიებიან. იმედს ვიტოვებთ, რომ მათი სახელები, დროთა განმავლობაში, დადგინდება და გამოქვეყნდება.

ნაშრომი აღჭურვილია როგორც გენეალოგიური ნუსხების, ისე მათი კომენტარების ანბანური საძიებლებით, რაც მნიშვნელოვნად გაუადვილებს მკითხველს ამა-თუ იმ პიროვნების შესახებ ინფორმაციის მოპოვებას.

მოცემული ნაშრომის გამოცემით მნიშვნელოვნად გამდიდრდება საზოგადოების ცოდნის არეალი იმერეთის ამ სახელოვანი მეფის, სოლომონ I-ის შთამომავლებისა და მათი მოღვაწეობის შესახებ.

**ნიკო ჯავახიშვილი**

ისტორიის მეცნიერებათა დოქტორი, პროფესორი

## პირობითი აღნიშვნები და შემოკლებები

- 1) ნიშანი „**o**“ აღნიშნავს „ჩანს“, „მოხსენიებულია“. მაგ **o** (1783-1816) ნიშნავს, რომ მოცემული პიროვნება მოხსენიებულია (ჩანს) დოკუმენტებში პირველად 1783 და, ბოლოს, 1816 წელს. ან, მაგ. **o1812**, ნიშნავს, რომ აღნიშნული პიროვნება ჩანს დოკუმენტებში 1812 წელს.
- 2) ნიშანი „**a**“ – პირველი ასო ლათინური სიტყვისა „**ante**“, რაც ნიშნავს „-მდე“. მაგ. ჩანანერი (1806 - **a**.1832) აღნიშნავს, რომ მოცემული პიროვნება დაიბადა 1806 წელს და გარდაიცვალა 1832 წლამდე.
- 3) ნიშანი „**p**“ – პირველი ასო ლათინური სიტყვისა „**post**“, რაც ნიშნავს “შემდეგ“. მაგ. ჩანანერი (1862 - **p**.1889) აღნიშნავს, რომ მოცემული პიროვნება დაიბადა 1862 წელს და გარდაიცვალა 1889 წლის შემდეგ.
- 4) „**d**“. აღნიშნავს „დაიბადა“ (მაგ. **d**.1942).
- 5) „**g**“. აღნიშნავს „გარდაიცვალა“. მაგ. (**o**1860 - **g**.1906) ნიშნავს, რომ აღნიშნული პიროვნება ჩანს დოკუმენტებში 1860 წელს და გარდაიცვალა 1906 წელს.
- 6) „**N**“ აღნიშნავს ფაქტს, რომ მოცემული პიროვნების სახელი (ან გვარი) უცნობია.
- 7) „**N.N**“ – სახელი და გვარი უცნობია.
- 8) „**?**“ თარიღის ნაცვლად აღნიშნავს, რომ თარიღი (დაბადების ან გარდაცვალების წელი) უცნობია. მაგ. ჩანანერი (? - 1907): აქ დაბადების წელი უცნობია, ხოლო გარდაცვალების წელი არის 1907. ჩანანერი (1867 - ?): აქ დაბადების წელი არის 1867, ხოლო გარდაცვალების წელი უცნობია. კომენტარში იგივე კითხვის ნიშანი იმის აღმნიშვნელია, რომ მოცემული ინფორმაცია, ან პიროვნების წარმომავლობა ავტორისთვის დაუზუსტებელია.
- 9) ნიშანი „**~**“ გამოხატავს ქორწინებას. თარიღი და გეოგრაფიული ადგილმდებარეობა ამ ნიშნის შემდეგ აღნიშნავს თარიღს და ადგილს, როდესაც და სადაც ქორწინება არის რეგისტრირებული. მაგ. **~** (12.02.1859, გურიანთა) აღნიშნავს, რომ ქორწინება რეგისტრირებულია 12.02.1859 წელს, გურიანთაში.
- 10) ნიშანი „**≈**“ აღნიშნავს სიტყვას „მიახლოებით“. მაგ. (**d**. **≈** 1779 – **p**.1817), ნიშნავს, რომ პიროვნების დაბადების წელი ცნობილია მხოლოდ მიახლოებით და ის არის 1779, გარდაცვლილი კი არის 1817 წლის შემდეგ.
- 11) ორმაგი ნუმერაცია ნუსხის პირველსავე სახელთან. მაგ. ნუსხა 3 იწყება ანასტასია (ატატო) იოანეს (ივანე) ას. აბაშიძით, ნუმერაციით 8-1, რასაც მოსდევს ჩანანერი (იხ. ნუსხა 2). ეს ნიშნავს, რომ მოცემული პიროვნება, ანუ ანასტასია იოანეს ას. აბაშიძე



პირველად მოხსენიებულია ნუსხა 2-ში 8-ე ნომრით, ხოლო მოცემულ ნუსხა 3-ში იგი არის ნომერი „1“.

- 12) კომენტარში შესაძლოა იყოს ასეთი ჩანაწერი:
- ა) ნუსხა 15-ში, 4/1, მარიამ დიასამიძის მეუღლის, თადეოზ გურამიშვილის მონაცემებს მოსდევს შემდეგი: [I~(1830) ელისაბედ, თავადის, გიორგი ვეზირიშვილის ასული. (1814-1842)], რაც ნიშნავს, რომ თადეოზ გურამიშვილი, მარიამ დიასამიძეზე დაქორწინებამდე, 1830 წლიდან, იმყოფებოდა პირველ ქორწინებაში ელისაბედ ვეზირიშვილთან.
  - ბ) ნუსხა 8-ში, 10/4, დესპინე იოსების ასულ ნაკაშიძის მეუღლის, ალექსანდრე გიორგის ძე გურიელის მონაცემებს მოსდევს შემდეგი: [II~ ნინო, თავადის, კაცია დადიანის ასული. (1840-1933)], რაც ნიშნავს, რომ დესპინე იოსების ას. ნაკაშიძის მეუღლე, ალექსანდრე გიორგის ძე გურიელი, დესპინე ნაკაშიძის შემდეგ, დაქორწინდა, მეორედ, ნინო კაციას ასულ დადიანზე.
- 13) „მ.წ.“ – აღნიშნავს მეფობის (მმართველობის) წლებს.
- 14) ბრჭყალებში („.....“) მოცემული სიტყვა, ან წინადადება მიუთითებს, რომ ის მეტრიკულ ჩანაწერში (ან სხვა საისტორიო დოკუმენტში), გვხვდება ამ სახით. ბრჭყალებს ვიყენებთ, ასევე, ციტატის მოხმობისას.

ნუსხეებში მოხსენიებული გვარები და მათი აღმნიშვნელი ფერები.

(გვარების გასწვრივ მითითებულია იმ ნუსხეების ნუმერაცია, რომლებშიც მოცემული გვარი ფიგურირებს)

1. აბაშიძე (1, 2, 3, 6, 7, 8, 13)
2. ამილახვარი (17, 19, 20)
3. ამირეჯობი (17, 24)
4. ანდრონიკაშვილი (12, 21, 22, 23, 27)
5. აფხაზი (23, 25)
6. ბაგრატიონ-დავითიშვილი (7)
7. ბაგრატიონი (იმერეთი) (1, 2, 12)
8. გვბთაგვოვი (გვბთაგვიშვილი) (17)
9. გურამიშვილი (15)
10. გურიელი (8)
11. დადეშელიანი (6)
12. დალიანი (1, 6, 18, 19)
13. დიანაშიძე (14, 15)
14. ირისთავი (გურიის) (2, 3, 5, 8, 9)

15. ირისთავი (რაჭა-ბარო) (10)
16. ირისთავი (ქსნის) (1, 12, 13, 14, 15, 16, 17, 18, 20, 21, 27)
17. პანაძე (ბებური) (22, 24, 25, 26)
18. პახპახიშვილი (21, 23, 24, 25, 26)
19. თავდგირიძე (3, 4)
20. თარხან-მოურავი (14, 18, 19)
21. ლორთქიფანიძე (9, 10)
22. მაცაშვილი (14, 16)
23. მარაბელი (12, 13, 17)
24. მელიქიშვილი (14, 15)
25. მხიძე (9, 10)
26. ნაკაშიძე (2, 3, 4, 5, 8)
27. ფავლინიშვილი (13)

28. ფალავანიშვილი (23)
29. ფალავა (8, 9, 10, 11)
30. ქორეაძე (9, 10)
31. ყიფიანი (8, 11)
32. შარვაშიძე (1)
33. როლოვაშვილი (12, 27)
34. ჩქოტუა (10, 14)
35. ციციშვილი (15, 22, 23, 25)
36. ჭემთელი (2, 6, 7, 9, 14, 16)
37. ჭულუკიძე (8, 9)
38. ჭავჭავაძე (27)
39. ხმრხმულიძე (27)
40. ხიმშიაშვილი (14)
41. ჯანდიერი (16)





გენეალოგიური ნუსხები  
და  
კომენტარები



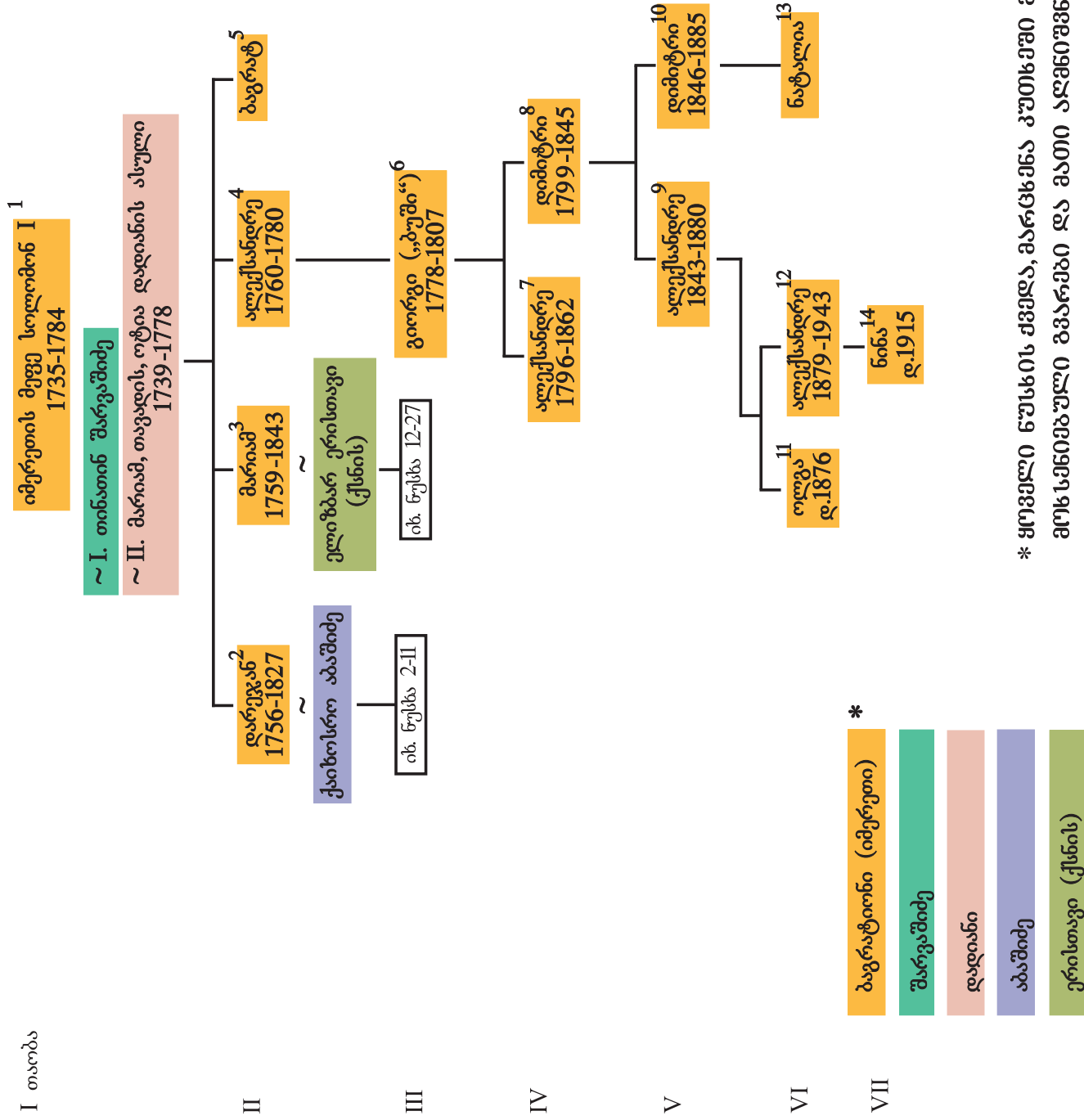

\* ყოველი ნუსხის ქვედა, მარცხენა კუთხეში მითითებულია მოცემულ ნუსხაში მოხსენიებული გვარები და მათი აღმნიშვნელი ფერები.





## ნუსხა 1-ს კომენტარები

**1. იმერეთის მეფე სოლომონ I (ალექსანდრე V-ს ძე). (1735-1784). მ.წ. 1752; 1753-1766; 1768-1784.**

~ I. თინათინ შარვაშიძე.

~ II. (1754) მარიამ, თავადის, ოტია დადიანის ასული. (1739-1778).

**2/1. დარეჯან ბატონიშვილი, მეფე სოლომონ I-ის ასული.**

(1756-24.01.1827, მოსკოვი).

~ (1772) თავადი ქაიხოსრო პაატას ძე აბაშიძე. (1737-1805).

**3/1. მარიამ ბატონიშვილი, მეფე სოლომონ I-ის ასული. (1759-1843).**

~ თავადი ელიზბარ გიორგის ძე ერისთავი (ქსნის), („მელექსე“). (o1757 – გ.1826). პოდპოლკოვნიკი.

**4/1. ალექსანდრე ბატონიშვილი, მეფე სოლომონ I-ის ძე. (1760-1780). 03.01.1777წ.**

დაინიშნა გიორგი XII-ს ასულ სალომეზე (1774-?), 1778 წელს კი უკანონოდ დაქორწინდა თავადის, ევგენი აბაშიძის ასულზე. განქორწინდნენ იმავე, 1778 წელს.

~ დარეჯან, თავადის, ბერი წულუკიძის ასული.

**5/1. ბაგრატ ბატონიშვილი, მეფე სოლომონ I-ის ძე. ქორწინების გარეშე შვილი.**

**6/4. გიორგი ალექსანდრეს ძე ბაგრატიონი (იმერეთი) – (გიორგი „ბუში“).**

(1778-20.11.1807). ქორწინების გარეშე შვილი მარიამ ჟრენტისგან. „გარდაიცვალა ყვაველით“.

~ დარეჯან (დარია), როსტომ გურიის ერისთავის ასული. (1780-1816).

გიორგი „ბუშის“ და დარეჯან გურიის ერისთავის შთამომავლები, რუსეთში გასახლების შემდეგ, იმპერატორის ბრძანებით, ინოდეზოდნენ **ბაგრატიონ-იმერეტინსკებად** და უგანათლებულეს თავადებად. აღნიშნულთან დაკავშირებით უცვლელად მოგვაქვს ერთი ამონარიდი 1996 წელს ს.ვ. დუმინის სამეცნიერო რედაქტორობით მოსკოვში გამოცემული წიგნიდან «ДВОРЯНСКИЕ РОДЫ РОССИЙСКОЙ ИМПЕРИИ», III ტ., გვ.91 – «Их внукам князьям Александру и Дмитрию Дмитриевичам (მოცემულ ნუსხაში 9/8 და 10/8) определением Правительствующего Сената 10 мая 1876 г. на основании Высочайше утверждённого 20 июня 1865 г. мнения Государственного Совета (о титулах потомков имеретинских царей) было предоставлено право носить фамилию и титул светлейших князей Багратион-Имеретинских». [მოცემულ ნაშრომში სოლომონ I-ის ყველა შთამომავალს, მამაკაცის ხაზით, ვიხსენიებთ ისე, როგორც იმერეთის სამეფოს გაუქმებამდე – გვართ **ბაგრატიონი**, რასაც მოსდევს მინაწერი (იმერეთი), როგორც იმერეთის განშტოების აღმნიშვნელი].

**7/6. ალექსანდრე გიორგის ძე ბაგრატიონი (იმერეთი). (1796-05.02.1862). გენერალ-**

ადიუტანტი, რუსეთის საიმპერიო არმიის კავალერიის გენერალი.

**8/6. დიმიტრი გიორგის ძე ბაგრატიონი (იმერეთი). (1799-06.11.1845). საიმპერიო**

არმიის გენერალ-მაიორი. გროდნოს ჰუსართა პოლკის მეთაური.

~ (1842) გრაფინია ოლგა ვალერიანის ას. სტრუემენ-სტროინოვსკაია.  
(1823-27.04.1853). გარდაიცვალა „ჭლექით“, პარიზში.

**9/8. ალექსანდრე დიმიტრის ძე ბაგრატიონი** (იმერეთი).  
(29.07.1843-17.11.1880). პოდპოლკოვნიკი. გარდაიცვალა შვეიცარიაში.  
~ ლიდია ალექსეის ას. როზანოვა. ჩანს 1897 წ-ს უფაში.

**10/8. დიმიტრი დიმიტრის ძე ბაგრატიონი** (იმერეთი). (1846-24.06.1885).  
~ ევდოკია ვასილის ას. კუპრიანოვა.

**11/9. ოლგა ალექსანდრეს ას. ბაგრატიონი** (იმერეთი). (25.01.1876- p.1901).

**12/9. ალექსანდრე ალექსანდრეს ძე ბაგრატიონი** (იმერეთი).  
(აგვისტო, 1879-1943). დაიღუპა სტალინგრადის დაბომბვისას.  
~ ეკატერინა ვასილის ას. ნაუმოვა. (?-1950).

**13/10. ნატალია დიმიტრის ას. ბაგრატიონი** (იმერეთი).  
~ მიხაილ მიხაილის ძე ვერხოვსკი.

**14/12. ნინა ალექსანდრეს ას. ბაგრატიონი** (იმერეთი). (1915-?).  
~ ანდრეი ანდრეის ძე კალჩენკო. (?-1946). პოლკოვნიკი.

II თაობა სოლომონ I-სგან

**დარეჯან ბატონიშვილი, მეფე სოლომონ I-ის ასული** <sup>2-1</sup> (იხ. ნუსხა 1)  
1756-1827

თავადი ქაიხოსრო პაატას ძე აბაშიძე  
1737-1805

III

სვიმონ<sup>2</sup>  
გ.ა.1798

იოანე (ივანე)<sup>3</sup>  
გ.1822

დარეჯან<sup>4</sup>  
~

ანა<sup>5</sup>  
დ.1785

თამარ<sup>6</sup>  
დ.1787

ბერი (ბორის) წერეთელი

იხ. ნუსხა 7

ქაიხოსრო ერისთავი  
(გურ.)

იხ. ნუსხა 8-11

IV

გიორგი<sup>7</sup>  
დ.1809

სიმონ<sup>9</sup>  
დ.1811

ნიკოლოზ<sup>11</sup>  
1815-1820

დმიტრი<sup>12</sup>  
1817-1820

ანასტასია (ათათო)<sup>8</sup>  
1810-1845

ეკატერინე (ეკა)<sup>10</sup>  
1812-1885

გიორგი ნაკაშიძე

იხ. ნუსხა 3-5

როსტომ წერეთელი

იხ. ნუსხა 6

ბაგრატიონი (იმერეთი)

აბაშიძე

წერეთელი

ერისთავი (გურ.)

ნაკაშიძე



## ნუსხა 2-ს კომენტარები

**3/1. იოანე (ივანე) ქაიხოსროს ძე აბაშიძე.** (?-1822). 1819 წლის აჯანყების მოთავე. ინოდებოდა, როგორც იმერეთის ტახტის კანდიდატი. 1820 წელს იმყოფებოდა პატიმრობაში თბილისში. მოკლეს მისივე ყოფილმა მომხრეებმა.

~ ელისაბედ, გურიის მთავრის, სვიმონ II გურიელის ასული. (1786- p.1838).

**4/1. დარეჯან ქაიხოსროს ას. აბაშიძე.** (დ. ≈ 1779- გ. p.1817).

~ თავადი ბერი (ბორის) ქაიხოსროს ძე წერეთელი. (1760-1838). მოურავი.

**5/1. ანნა ქაიხოსროს ას. აბაშიძე.** (1785- p.1838).

~ თავადი ქაიხოსრო გიორგის ძე ერისთავი (გურ.). (?- a.1827).

**7/3. გიორგი იოანეს (ივანე) ძე აბაშიძე.** (1809- a.1894). გენერალ-ლეიტენანტი (?). მამის გარდაცვალების შემდეგ გაასახლეს რუსეთში.

**8/3. ანასტასია (ატატო) იოანეს (ივანე) ას. აბაშიძე.** (1810-03.04.1845).

~ თავადი გიორგი როსტომის ძე ნაკაშიძე. (1810-1867). პორუჩიკი. ჩანს 1837 წ., როგორც ბოქაულთუხუცესი. [II ~ (19.08.1860) მარიამ მამუკას ას. ჭანიშვილი. (?-1866)].

**9/3. სიმონ იოანეს (ივანე) ძე აბაშიძე.** (11.02.1811 - p.1846).

**10/3. ეკატერინე (ეკა) იოანეს (ივანე) ას. აბაშიძე.** (1812-16.02.1885).

~ (16.09.1828) თავადი როსტომ როსტომის (ტოტო) ძე წერეთელი. (1802-1876). კოლეჯის რეგისტრატორი («коллежский регистратор»). [I ~ (18.01.1825) ნინო, თავადის, ესტატე ციციშვილის ასული. (1807-1826)].

**11/3. ნიკოლოზ იოანეს (ივანე) ძე აბაშიძე.**

(1815-12.07.1820, თბილისი).

**12/3. დიმიტრი იოანეს (ივანე) ძე აბაშიძე.**

(1817-13.08.1820, თბილისი).





(იხ. ნუსხა 2)

8-1

ანასტასია (ატალთ), თავადის, იოანე (ივანე) აბაშიძის ასული  
1810-1845

თავადი გიორგი როსტომის ძე ნაკაშიძე  
1810-1867

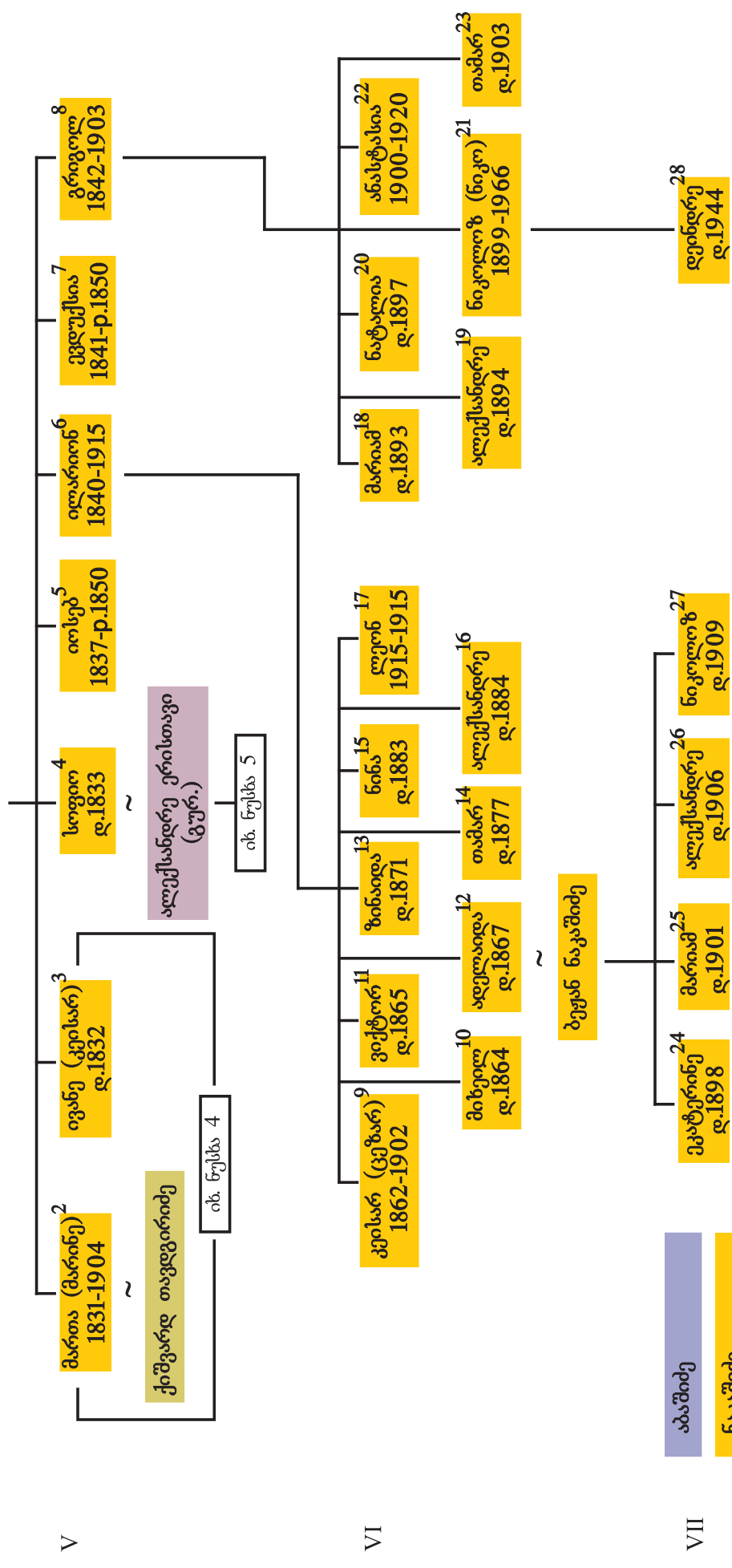

- აბაშიძე
- ნაკაშიძე
- თავდგირიძე
- ერისთავი (გურ.)



## ნუსხა 3-ს კომენტარები

**2/1. მართა (მარინე) გიორგის ას. ნაკაშიძე.** (1831-1904).

~ თავადი ქიშვარდ სოლომონის ძე თავდგირიძე. (1831-1885).

**3/1. ივანე (კეისარ) გიორგის ძე ნაკაშიძე.** (1832- a.1884).

~ (12.02.1859, გურიანთა) ეკატერინე, თავადის, გიორგი ნაკაშიძის ასული. (1843-?).

**4/1. სოფიო გიორგის ას. ნაკაშიძე.** (1833- p.1859).

~ თავადი ალექსანდრე ზაალის ძე ერისთავი (გურ). (1803-1868).

**6/1. ილარიონ გიორგის ძე ნაკაშიძე.** (20.08.1840-15.03.1915). პოლკოვნიკი.

~ I. ლავრენტინა პავლეს ას. სოკოლოვსკაია. (ფრანგ. კათოლიკ. სარწმ.).

~ II. (22.01.1912) ასმათ (ლიდია), თავადის, ლომინ მაქსიმენიშვილის ასული. (1895-1966).

**8/1. გრიგოლ გიორგის ძე ნაკაშიძე.** (01.12.1842-22.04.1903).

~ ეფროსინე ნიკოლოზის ას. N. (o1903).

**9/6. კეისარ (ცეზარ) ილარიონის ძე ნაკაშიძე.**

(15.09.1862-1902, ტულის გუბერნიის სოფ. ოსაკოვო).

**10/6. მიხეილ ილარიონის ძე ნაკაშიძე.** (28.01.1864-?).

**11/6. ვიქტორ ილარიონის ძე ნაკაშიძე.** (27.12.1865-?).

**12/6. ადელაიდა ილარიონის ას. ნაკაშიძე.** (06.12.1867-?).

~ I. რუდოლფ კეტატ (?). (?- a.1897).

~ II. (21.05.1897) თავადი ბეჟან გიორგის ძე ნაკაშიძე. (1854-?).

**13/6. ზინაიდა ილარიონის ას. ნაკაშიძე.** (15.07.1871-?).

**14/6. თამარ ილარიონის ას. ნაკაშიძე.** (31.08.1877-?).

**15/6. ნინა ილარიონის ას. ნაკაშიძე.** (04.03.1883- p.1901).

**16/6. ალექსანდრე ილარიონის ძე ნაკაშიძე.** (19.07.1884- p.1901).

**17/6. ლეონ ილარიონის ძე ნაკაშიძე.** (18.02.1915-23.04.1915).

**18/8. მარიამ გრიგოლის ას. ნაკაშიძე.** (02.01.1893-?).

**19/8. ალექსანდრე გრიგოლის ძე ნაკაშიძე.** (02.11.1894-?).

20/8. ნატალია გრიგოლის ას. ნაკაშიძე. (08.01.1897-?).

21/8. ნიკოლოზ (ნიკო) გრიგოლის ძე ნაკაშიძე. (12.08.1899-1966). ქართული სათვისტომოს თავმჯდომარე. გარდაიცვალა მიუნხენში.  
~ ბეატრისა (ბილდი) N.

22/8. ანასტასია გრიგოლის ას. ნაკაშიძე. (01.10.1900-01.09.1920, ქუთაისი).

23/8. თამარ გრიგოლის ას. ნაკაშიძე. (02.01.1903-?).

24/12. ეკატერინე ბეჟანის ას. ნაკაშიძე. (15.08.1898-?).

25/12. მარიამ ბეჟანის ას. ნაკაშიძე. (24.09.1901-?).

26/12. ალექსანდრე ბეჟანის ძე ნაკაშიძე. (05.10.1906-?).

27/12. ნიკოლოზ ბეჟანის ძე ნაკაშიძე. (18.11.1909-?).

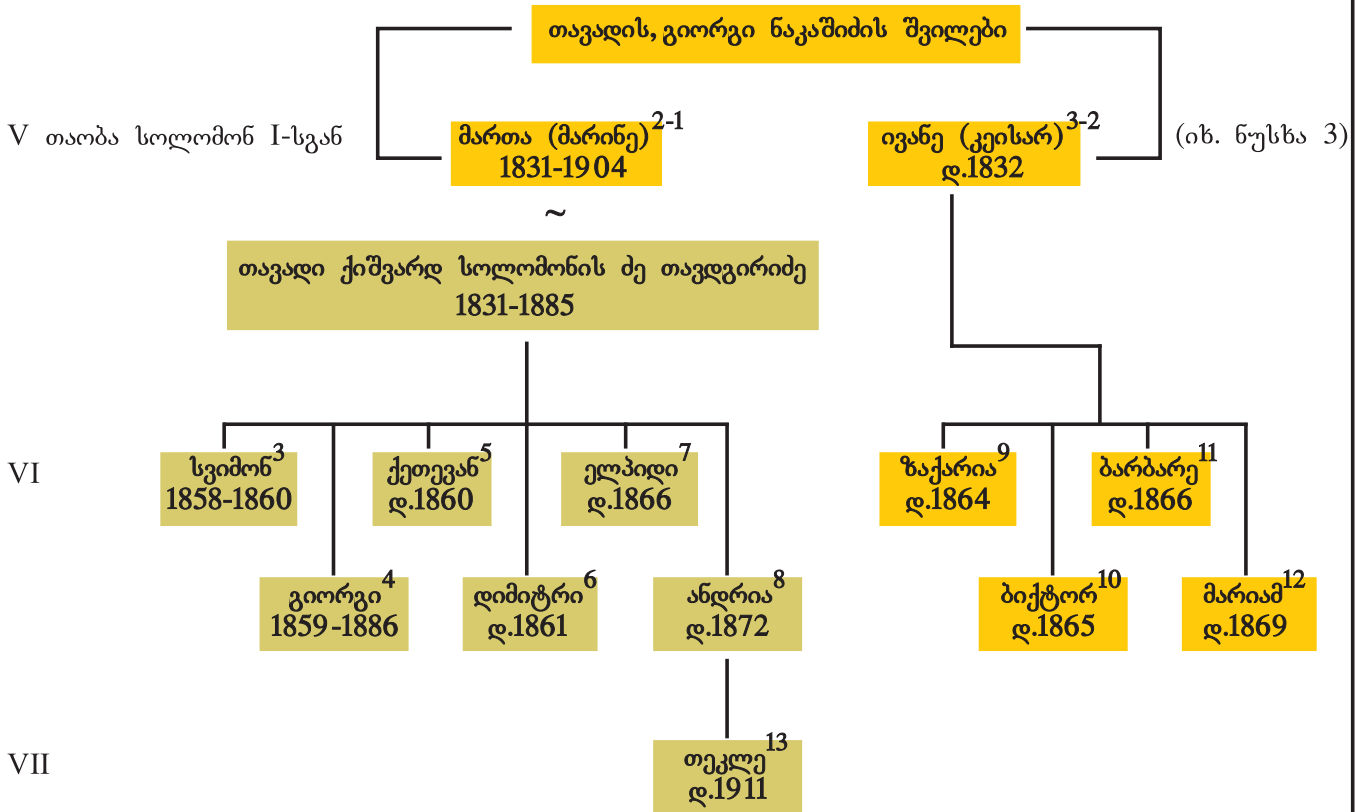

ნაკაშიძე

თავდგირიძე



## ნუსხა 4-ს კომენტარები

- 3/1. სვიმონ ქიშვარდის ძე თავდგირიძე. (22.01.1858-20.04.1860).
- 4/1. გიორგი ქიშვარდის ძე თავდგირიძე. (01.05.1859-21.05.1886).
- 5/1. ქეთევან ქიშვარდის ას. თავდგირიძე. (11.03.1860-?).
- 6/1. დიმიტრი ქიშვარდის ძე თავდგირიძე. (08.01.1861-?).
- 7/1. ელპიდი ქიშვარდის ას. თავდგირიძე. (11.05.1866-?).  
~ (20.02.1883) აზნაური იოველ (ყაისარ) გლახუას ძე გოთუა. (1861-?).
- 8/1. ანდრია ქიშვარდის ძე თავდგირიძე. (15.06.1872-?).  
~ I. (06.05.1901) ეკატერინე, თავადის, გიორგი გუგუნავას ასული. (1881-?).  
~ II. (16.08.1909) მარიამ გიორგის ას. წილოსანი. (1874-?).
- 9/2. ზაქარია ივანეს (კეისარ) ძე ნაკაშიძე. (1864-?).  
~ (20.09.1905) ნინო ვასილის ას. ცხოვრებაძე. (1875-?).
- 10/2. ბექტორ ივანეს (კეისარ) ძე ნაკაშიძე. (12.09.1865-?).
- 11/2. ბარბარე ივანეს (კეისარ) ას. ნაკაშიძე. (12.07.1866-?).
- 12/2. მარიამ ივანეს (კეისარ) ას. ნაკაშიძე. (12.05.1869-?).
- 13/8. თეკლე ანდრიას ას. თავდგირიძე. (10.08.1911-?).





4-1

სოფიო, თავადის, გიორგი ნაკაშიძის ასული  
დ.1833

(იხ. ნუსხა 3)

თავადი ალექსანდრე ზაალის ძე ერისთავი (გურ.)  
1803-1868

VI

ელისაბედ<sup>2</sup>  
1855-1890

გიორგი (გრიგოლ)<sup>3</sup>  
1859-1940

VII

ალექსანდრე<sup>4</sup>  
1898-1985

აკაკი<sup>5</sup>  
1900-1993

დავით<sup>6</sup>  
1902-1906

გიორგი<sup>7</sup>  
დ.1913

VIII

რევაზ<sup>8</sup>  
1936-1966

ალექსანდრე<sup>11</sup>  
დ.1943

ანგელინა<sup>12</sup>  
დ.1924

მერი<sup>13</sup>  
1928-1993

ეთერი<sup>14</sup>  
დ.1931

ლამარა<sup>15</sup>  
დ.1933

ზურაბ<sup>16</sup>  
1935-1938

ქეთევან<sup>17</sup>  
დ.1937

IX

ტატიანა<sup>18</sup>  
დ.1959

ნატალია<sup>19</sup>  
დ.1963

ნინო<sup>20</sup>  
დ.1969

ალექსანდრე<sup>21</sup>  
დ.1972

ოლია<sup>22</sup>  
დ.1968

ქეთევან<sup>23</sup>  
დ.1978

რევაზ<sup>24</sup>  
დ.1980

X

დავით<sup>25</sup>  
დ.1995

გიორგი<sup>26</sup>  
დ.1997

ნაკაშიძე

ერისთავი (გურ.)



## ნუსხა 5-ის კომენტარები

- 2/1. ელისაბედ ალექსანდრეს ას. ერისთავი (გურ.). (1855-29.03.1890).
- 3/1. გიორგი (გრიგოლ) ალექსანდრეს ძე ერისთავი (გურ.). (03.10.1859-1940).  
~ ციციხოველიძე (ქრისტინე) მიხეილის ას. ბილიხოველიძე.
- 4/3. ალექსანდრე გიორგის (გრიგოლი) ძე ერისთავი (გურ.). (02.11.1898-1985).  
~ I. სოფიო N. (?-1935).  
~ II. ნინო ალექსანდრეს ას. თოფურაძე. (1913-1984).
- 5/3. აკაკი გიორგის (გრიგოლი) ძე ერისთავი (გურ.). (16.05.1900-1993).  
~ სოფიო კონსტანტინეს ას. ელიავა. (1905-1995).
- 6/3. დავით გიორგის (გრიგოლი) ძე ერისთავი (გურ.). (04.03.1902-22.07.1906).
- 7/3. გიორგი გიორგის (გრიგოლი) ძე ერისთავი (გურ.). (23.04.1913-p.1920).
- 8/4. რევაზ ალექსანდრეს ძე ერისთავი (გურ.). (1936-1966).  
~ ეთერ ვალერიანის ას. ციხისელი. (დ.1939).
- 9/4. დავით ალექსანდრეს ძე ერისთავი (გურ.). (დ.1938).  
~ I. ელენორა ვიქტორის ას. დეინეკო. (1940).  
~ II. ნელი არსენის ას. მურადოვა. (დ.1941).
- 11/4. ალექსანდრე ალექსანდრეს ძე ერისთავი (გურ.). (დ.1943).  
~ I. ელენა ალექსანდრეს ას. ნოსკოვა. (დ.1947).  
~ II. გულნარა ვალერიანის ას. დესპოტაშვილი. (დ.1952).
- 12/5. ანგელინა აკაკის ას. ერისთავი (გურ.). (დ.1924).  
~ ვალერიან (ვალიკო) მშვიდლობაძე. (დ.1922).
- 13/5. მერი აკაკის ას. ერისთავი (გურ.). (10.09.1928-1993).  
~ შოთა სკირია. (1921-?).
- 17/5. ქეთევან აკაკის ას. ერისთავი (გურ.). (დ.1937).  
~ ბორის გიორგის ძე მახვილაძე.
- 18/8. ტატიანა რევაზის ას. ერისთავი (გურ.). (დ.1959).  
~ გიორგი სამსონის ძე მუჯირიშვილი. (დ.1961).
- 19/9. ნატალია დავითის ას. ერისთავი (გურ.). (დ.1963), მოსკოვი.

~ I. ალექსანდრ ანანოვი. (განქორწ.).

~ II. თეიმურაზ ცინცაძე.

**20/9. ნინო დავითის ას. ერისთავი (გურ.).** (დ.1969).

~ მიხაილ ვლადიმირის ძე მაკაროვი. (დ.1974).

**21/9. ალექსანდრე დავითის ძე ერისთავი (გურ.).** (დ.1972).

~ ნინა ვლადიმერის ას. ლიხაიაიდი. (დ.1972).

**22/11. ოლლა ალექსანდრეს ას. ერისთავი (გურ.).** (დ.1968).

~ სერგეი კრუნიჩოვი. (დ.1967).

**24/11. რევაზ ალექსანდრეს ძე ერისთავი (გურ.).** (დ.1980).

~ ელოდი ჰენსენ. (დ.1983). ბელგია.

(იხ. ნუსხა 2)

10-1

ეკატერინე (ეკა), თავადის, იოანე (ივანე) აბაშიძის ასული  
1812-1885

თავადი როსტომ როსტომის (ტოტო) ძე წერეთელი  
1802-1876

ანნა<sup>2</sup>  
1830-1920

დავით (დათა)<sup>3</sup>  
(„სხვიტორელი“)  
1832-1902

იასონ (ილიკო)<sup>4</sup>  
1837-1873

აკაკი<sup>5</sup>  
1840-1915

მატა (მეგრა)<sup>6</sup>  
1843-1876

აბელ (აბო)<sup>7</sup>  
1845-1846

~  
ალექსანდრე დადიანი

გიორგი<sup>8</sup>  
1878-1878

როსტომ (ოტო)<sup>9</sup>  
1880-1905

იოსებ (სოსო)<sup>10</sup>  
1881-1881

ვასილ<sup>11</sup>  
1884-1962

ეკატერინე (Катюша)<sup>12</sup>  
1866-1870

ალექსი (ლოლია)<sup>13</sup>  
1867-1942

ანნა (ანეტა)<sup>14</sup>  
1873-1922

~  
ჯანსუღ (გიორგი)  
დადეშქელიანი

VII

აბაშიძე

წერეთელი

დადიანი

დადეშქელიანი

თათარყან (ივანე)<sup>15</sup>  
1890-1916

ალექსანდრე (სამა)<sup>16</sup>  
1893-1915





## ნუსხა 6-ს კომენტარები

**2/1. ანა როსტომის ას. წერეთელი.** (30.09.1830-1920).

**3/1. დავით (დათა) როსტომის ძე წერეთელი („სხვიტორელი“).**

(21.05.1832-02.05.1902).

~ (09.01.1877) მარიამ (მაიკო), თავადის, მიხეილ ციციშვილის ასული. (1856-?).

**4/1. იასონ (ილიკო) როსტომის ძე წერეთელი.** (30.05.1837-03.04.1873). შტაბს-კაპიტანი.

**5/1. აკაკი როსტომის ძე წერეთელი.** (19.06.1840-15.01.1915). ქართველი მწერალი, საზოგადო მოღვაწე – „აკაკი“.

~ (1863) ნატალია პეტრეს ას. ბაზილევსკაია. (1847-25.03.1933, პარიზი).

**6/1. მატა (მავრა) როსტომის ას. წერეთელი.** (24.10.1843-20.03.1876).

~ (30.06.1870) თავადი ალექსანდრე ვამეყის ძე დადიანი. (1835-1877). პრაპორშჩიკი. მილიციის იუნკერი. დაიღუპა აფხაზეთში.

[| ~ (27.10.1863, ჯვარი) მარიამ, თავადის, ლევან ჩქოტუას ასული. (1843- a.1866)].

**9/3. როსტომ (ოტო) დავითის (დათა) ძე წერეთელი.** (11.02.1880-29.08.1905).

**11/3. ვასილ დავითის (დათა) ძე წერეთელი.** (31.12.1884-1962).

~ სოფიო, აზნაურ ნიკოლოზ დგებუაძის ასული.

**13/5. ალექსი (ლოლია) აკაკის ძე წერეთელი.**

(19.11.1867-16.05.1942, პარიზი).

**14/6. ანა (ანეტა) ალექსანდრეს ას. დადიანი.** (03.02.1873-1922).

~ (1888) თავადი ჯანსუღ (გიორგი) თენგიზის (ნიკოლოზ) ძე დადეშქელიანი. (1858-1922). გენერალ-მაიორი.

**15/14. თათარყან (ივანე) ჯანსუღის (გიორგი) ძე დადეშქელიანი.**

(26.07.1890-1916). დაიღუპა გალიციაში.

**16/14. ალექსანდრე (საშა) ჯანსუღის (გიორგი) ძე დადეშქელიანი.**

(16.07.1893-01.10.1915).



ღარეჯან, თავადის, ქიზოსრო აბაშიძის ასული  
დ. 1799

~

თავადი ბერი (ბორის) ქიზოსროს ძე წერეთელი  
1760-1838

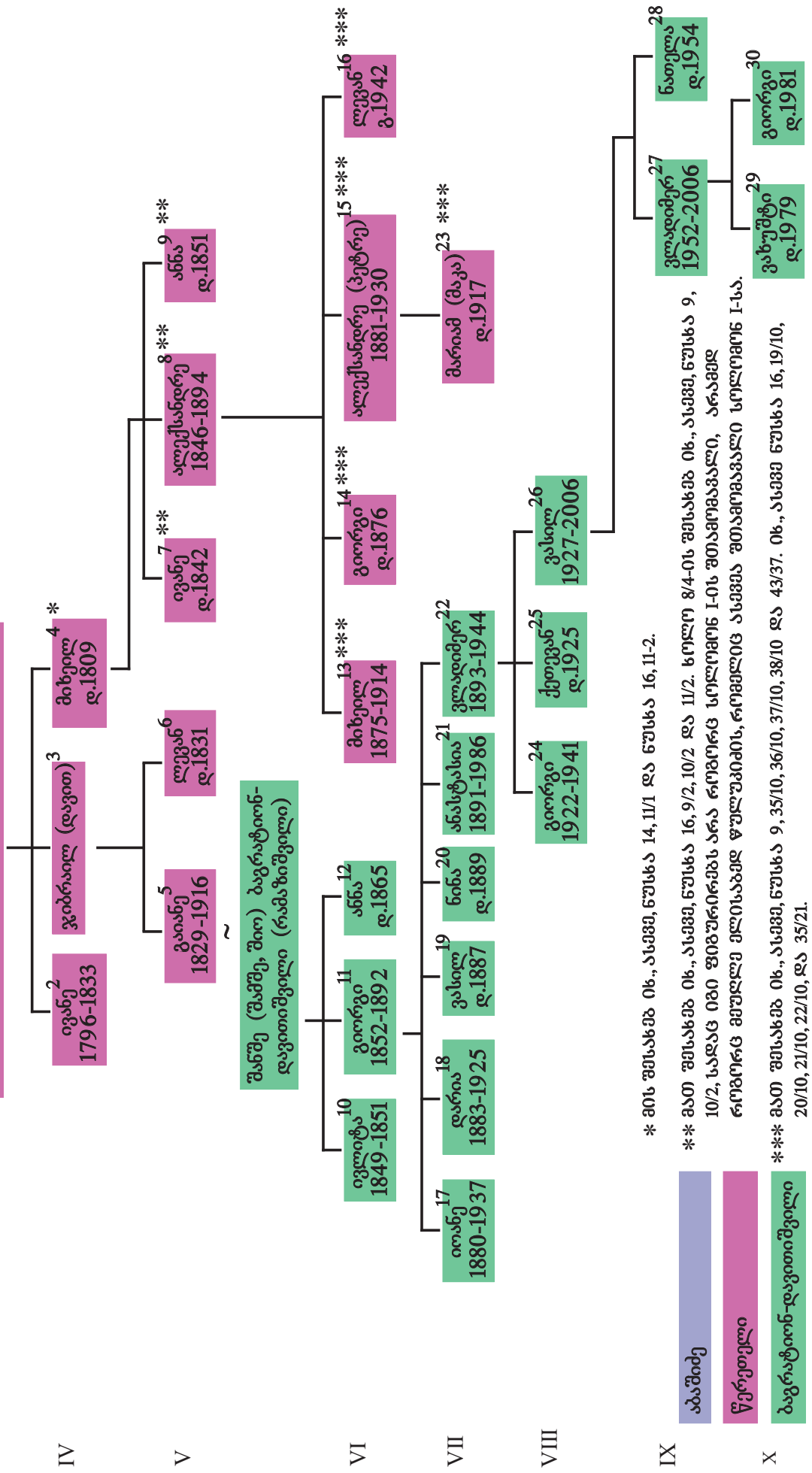

\* მის შემსახვებ იხ., ასევე, ნუსხა 14, 11/1 და ნუსხა 16, 11-2.  
 \*\* მათი შემსახვებ იხ., ასევე, ნუსხა 16, 9/2, 10/2 და 11/2. სოლო 8/4-ის შემსახვებ იხ., ასევე, ნუსხა 9, 10/2, სადაც იგი ფიგურირებს არა როგორც სოლომონ I-ის შთამომავალი, არამედ როგორც მშუკლენი ელიზაბედ შულუპიძის, რომელიც ასევეა შთამომავალი სოლომონ I-სა.  
 \*\*\* მათი შემსახვებ იხ., ასევე, ნუსხა 9, 35/10, 36/10, 37/10, 38/10 და 43/37. იხ., ასევე ნუსხა 16, 19/10, 20/10, 21/10, 22/10, და 35/21.

აკაშობე  
წერეთელი  
ბაგრატიონ-დავითიშვილი



## ნუსხა 7-ს კომენტარები

**2/1. ივანე ბერის (ბორისის) ძე წერეთელი.** (1796-01.06.1833). 1817 წ-ს გასამართლებულ იქნა სამხედრო სასამართლოს მიერ თაღლითობისთვის (ბრალად ედებოდა იმერეთის ბოლო მეფის, სოლომონ II-ის ბეჭდის გაყალბება).

**3/1. ჯიბრაილ (დავით) ბერის (ბორის) ძე წერეთელი.** (?- a.1839). პრაპორშჩიკი.

~ I. N. თავადის, ლუარსაბ მაჩაბლის ასული.

~ II. (15.01.1830) ქეთევან (მონაზვნობაში ნინო), თავადის, ქაიხოსრო ჯავახიშვილის ასული. (1814-1886).

**4/1. მიხეილ ბერის (ბორის) ძე წერეთელი.** (1809- a.1888). პოდპორუჩიკი. (მის შესახებ იხ., ასევე, ნუსხა 14, 11/1 და ნუსხა 16, 11-2).

~ (01.11.1836, მეფერისხევი) სალომე, თავადის, ზურაბ ქსნის ერისთავის ასული.

(1823-1900). (იხ. ნუსხა 14, 11/1 და ნუსხა 16, 11-2).

**5/3. გაიანე ჯიბრაილის (დავით) ას. წერეთელი.** (1829-25.02.1916).

~ თავადი შანშე (შამშე, შიო) გიორგის ძე ბაგრატიონ-დავითიშვილი (რამაზიშვილი). (1824-1888).

**6/3. ლევან ჯიბრაილის (დავით) ძე წერეთელი.** (02.03.1831- p.1840).

**7/4. ივანე მიხეილის ძე წერეთელი.** (26.09.1842- p.1889). (იხ. ნუსხა 16, 9/2).

**8/4. ალექსანდრე მიხეილის ძე წერეთელი.** (02.07.1846-12.04.1894). (მის შესახებ იხ., ასევე, ნუსხა 9, 10/2 და ნუსხა 16, 10/2).

~ (05.08.1873) ელისაბედ, თავადის, გიორგი წულუკიძის ასული. (1858-1941). (მის შესახებ იხ., ასევე, ნუსხა 9, 10/2).

**9/4. ანნა მიხეილის ას. წერეთელი.** (28.01.1851-?). (მის შესახებ იხ., ასევე, ნუსხა 16, 11/2).

**10/5. ივლიტა შანშეს (შამშე, შიო) ას. ბაგრატიონ-დავითიშვილი (რამაზიშვილი).** (10.10.1849-05.02.1851).

**11/5. გიორგი შანშეს (შამშე, შიო) ძე ბაგრატიონ-დავითიშვილი (რამაზიშვილი).** (05.08.1852-07.12.1892).

~ (31.01.1874) სალომე, თავადის, გიორგი ამილახვრის ასული. (1861-1948).

**12/5. ანნა შანშეს (შამშე, შიო) ას. ბაგრატიონ-დავითიშვილი (რამაზიშვილი).** (30.04.1865- p.1916).

~ (03.10.1904) თავადი კონსტანტინე ასლანის ძე წერეთელი. (1849-?).

**13/8. მიხეილ ალექსანდრეს ძე წერეთელი.** (31.01.1875-26.12.1914).

შტაბს-როტმისტრი. იბრძოდა დაღესტნის II პოლკში. დაიღუპა კარპატებში ბრძოლისას (გარდაიცვალა ქრილობებისგან). (მის შესახებ იხ., ასევე, ნუსხა 9, 35/10 და ნუსხა 16, 19/10).

~ (27.01.1902) ეკატერინე, თავადის, ნიკოლოზ დიასამიძის ასული. (1879-1947).

**14/8. გიორგი ალექსანდრეს ძე წერეთელი.** (06.07.1876-?). (მის შესახებ იხ., ასევე, ნუსხა 9, 36/10 და ნუსხა 16, 20/10).

**15/8. ალექსანდრე (პეტრე) ალექსანდრეს ძე წერეთელი.** (03.11.1881-1930). შორაპნის მაზრის მარშალი. (მის შესახებ იხ., ასევე, ნუსხა 9, 37/10 და ნუსხა 16, 21/10).

~ თამარ, თავადის, თეიმურაზ აგიაშვილის ასული. (1895-1963).

**17/11. იოანე გიორგის ძე ბაგრატიონ-დავითიშვილი (რამაზიშვილი).**

(08.08.1880-1937). ექიმი. მასობრივი რეპრესიების მსხვერპლი.

~ (30.06.1904) მარიამ სავლეს ას. ქუქავაძე. (1872-?).

**18/11. დარია გიორგის ას. ბაგრატიონ-დავითიშვილი (რამაზიშვილი).**

(25.03.1883-1925).

**19/11. ვასილ გიორგის ძე ბაგრატიონ-დავითიშვილი (რამაზიშვილი).**

(01.08.1887-?). გარდაიცვალა ბელგიაში.

**20/11. ნინა გიორგის ას. ბაგრატიონ-დავითიშვილი (რამაზიშვილი).**

(02.02.1889-?).

**21/11. ანასტასია გიორგის ას. ბაგრატიონ-დავითიშვილი (რამაზიშვილი).**

(27.10.1891-1986).

~ (10.11.1913) სერაფიონ აქვსენტის ძე დევდარიანი. (1885-1926).

**22/11. ვლადიმერ გიორგის ძე ბაგრატიონ-დავითიშვილი (რამაზიშვილი).**

(1893-1944).

~ ვერა სიმონიშვილი. (?-1980).

**23/15. მარიამ (მაკა) ალექსანდრეს (პეტრე) ას. წერეთელი.** (23.12.1917-?). მხატვარი.

(მის შესახებ იხ., ასევე, ნუსხა 9, 43/37 და ნუსხა 16, 35/21).

~ ვახტანგ დავითის ძე კიკნაძე. (1911-?).

**24/22. გიორგი ვლადიმერის ძე ბაგრატიონ-დავითიშვილი (რამაზიშვილი).**

(1922-1941). დაიღუპა ფრონტზე.

**25/22. ქეთევან ვლადიმერის ას. ბაგრატიონ-დავითიშვილი (რამაზიშვილი).** (1925-?).

~ N. ადამოვი.

**26/22. ვასილ ვლადიმერის ძე ბაგრატიონ-დავითიშვილი (რამაზიშვილი).**  
(1927-2006).

~ გულნარა (გურანდა) ლალიაშვილი. (დ.1928).

**27/26. ვლადიმერ ვასილის ძე ბაგრატიონ-დავითიშვილი (რამაზიშვილი).**  
(1952-2006).

~ რუსუდან დიმიტრის ას. მხეიძე. (დ.1952).

**28/26. ნათელა ვასილის ას. ბაგრატიონ-დავითიშვილი (რამაზიშვილი).** (დ.1954).

~ ირაკლი ალექსანდრეს ძე დევდარიანი. (დ.1948).





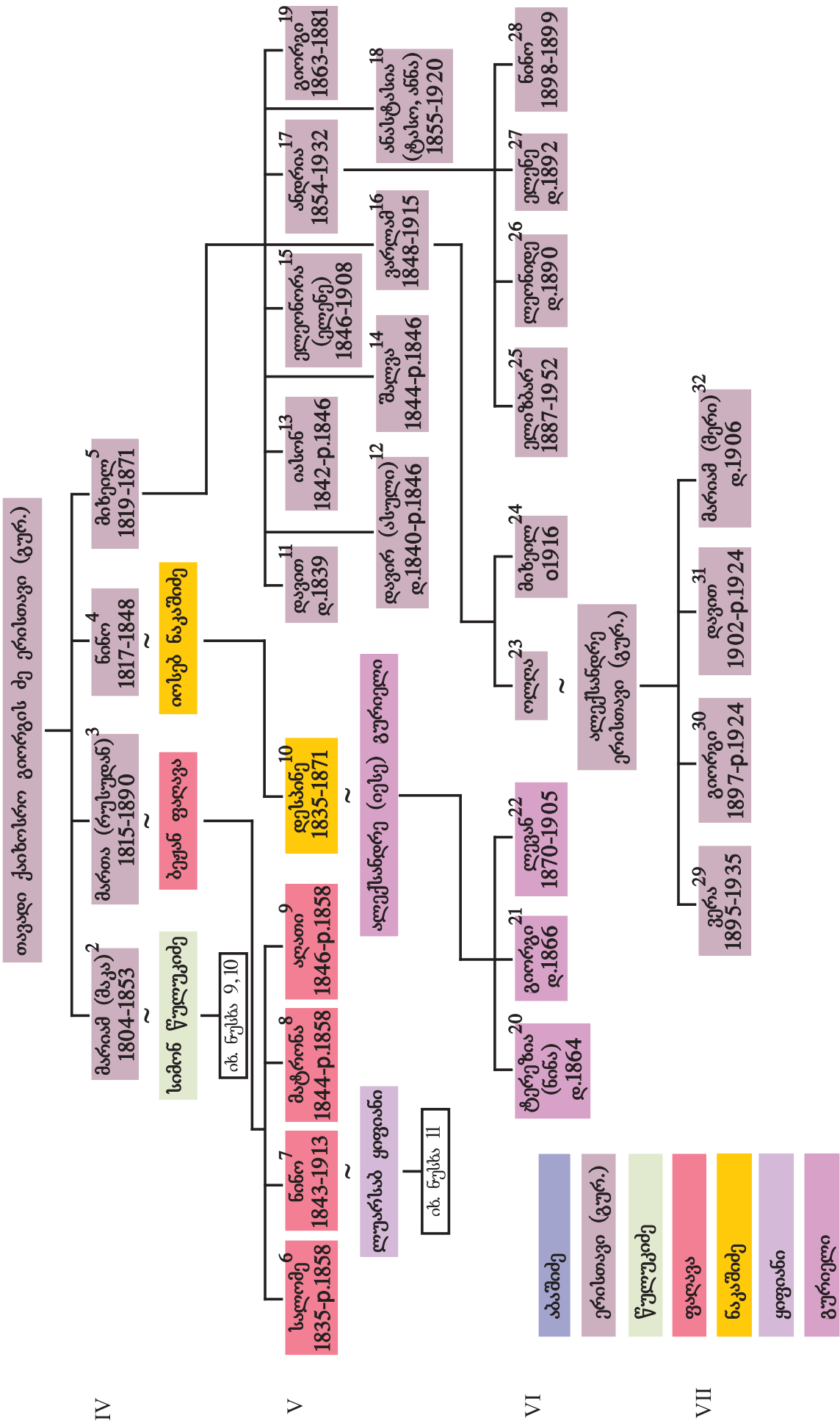



## ნუსხა 8-ს კომენტარები

**2/1. მარიამ (მაცა) ქაიხოსროს ას. ერისთავი (გურ.).** (1804-12.01.1853).

~ I. (15.01.1819) თავადი სიმონ გიორგის ძე ნულუკიძე. (1795- p.1861). პოდპორუჩიკი.

[II ~ (23.05.1855) ელისაბედ, თავადის, ხიტუ (დათა) ძიაფშ-იფას (ზეფიშვილის) ასული. (1806-1883)].

**3/1. მართა (რუსუდან) ქაიხოსროს ას. ერისთავი (გურ.).** (1815-26.06.1890).

~ თავადი ბეჟან დეისმას ძე ფალავა. (1802- p.1866).

**4/1. ნინო ქაიხოსროს ას. ერისთავი (გურ.).** (1817-1848).

~ თავადი იოსებ კაციას (კაცო) ძე ნაკაშიძე. (1799-1839). პოდპორუჩიკი.

**5/1. მიხეილ ქაიხოსროს ძე ერისთავი (გურ.).** (1819-1871). მაიორი. მოკლეს გლეხებმა მისსავე სახლში.

~ I. მარიამ (მაია), თავადის, დავით ნულუკიძის ასული. (1822-?).

~ II. ელისაბედ, თავადის, ოტია დადიანის ასული. (1830-1878).

**7/3. ნინო ბეჟანის ას. ფალავა.** (1843-09.06.1913).

~ თავადი ლუარსაბ ოტიას ძე ყიფიანი. (1826-1906). კარის მრჩეველი («надворный советник»). მოკლეს არეულობის დროს.

**10/4. დესპინე იოსების ას. ნაკაშიძე.** (1835-15.08.1871).

~ (06.11.1849) თავადი ალექსანდრე (იესე) გიორგის ძე გურიელი. (1833-1890). გვარდიის პოლკოვნიკი. [II ~ ნინო, თავადის, კაცია დადიანის ასული. (1840-1933)].

**11/5. დავით მიხეილის ძე ერისთავი (გურ.).** (02.11.1839- p.1846).

**15/5. ელეონორა (ელენე) მიხეილის ას. ერისთავი (გურ.).** (10.08.1846-23.02.1908).

~ (01.02.1868) თავადი ჯამბაკურ (ჯაბა) დავითის ძე გურიელი. (1839-1912).

**16/5. ვარლამ მიხეილის ძე ერისთავი (გურ.).** (12.01.1848-26.05.1915).

~ I. (07.10.1869) ეკატერინე, თავადის, გრიგოლ მხეიძის ასული. (1851-?).

~ II. (17.10.1876) მარიამ, თავადის, ნიკოლოზ დადიანის ასული. (1859- p.1915).

**17/5. ანდრია მიხეილის ძე ერისთავი (გურ.).** (19.08.1854-16.01.1932, პარიზი).

~ (16.02.1886) მარიამ, თავადის, მელიტონ დადიანის ასული. (1862-1937, პარიზი).

**18/5. ანასტასია (ტასო, ანნა) მიხეილის ას. ერისთავი (გურ.).** (14.09.1855-1920).

~ (30.05.1876) აზნაური ნიკოლოზ (ნიკო) დიმიტრის ძე ყიფიანი.

(1846, ქვიშხეთი – 1905, ბრიუსელი). კრიტიკოსი, პუბლიცისტი, მეცნიერი, გამომცემელი, პოლიტიკური და საზოგადო მოღვაწე, უფროსი ვაჟი დიდი სახელმწიფო და საზოგადო მოღვაწის – დიმიტრი ყიფიანისა (1811-1887), რომელიც ქართველი ერის წინაშე განუღებელი

უდიდესი ღვანლისთვის, საქართველოს მართლმადიდებელი ეკლესიის მიერ 2007 წელს შეირაცხა წმინდანად და ეწოდა **წმინდა დიმიტრი (ყიფიანი) სამშობლოსათვის წამებული**, მისი ხსენების დღეა 14 აპრილი (ძვ. სტ.).

ამდენად, ტასო ერისთავისა და ნიკო ყიფიანის შთამომავლობა, მოცემული ნაშრომის თანახმად, განეკუთვნება როგორც სოლომონ I-ის, ამავედროულად, დიმიტრი ყიფიანის შთამომავალთა რიცხვს. მათ შესახებ სრული ინფორმაცია მკითხველს შეუძლია იხილოს 2016 წელს გამოცემულ ფოტოალბომში „დიმიტრი ყიფიანი და მისი შთამომავალი“. შემდგენლები: თამარ მიქაძე და სოფიო ისაკაძე. ამავე ალბომში გამოქვეყნებულია დიმიტრი ყიფიანის VI თაობის პირდაპირი შთამომავლის, ფილოლოგიის მეცნიერებათა დოქტორის, მწერალ თამარ მიქაძის მიერ შედგენილი გენეალოგია, რომელიც ეყრდნობა, როგორც ექვსი თაობის საოჯახო არქივს, ისე სხვა დოკუმენტურ მასალას.

**19/5. გიორგი მიხეილის ძე ერისთავი (გურ.).** (14.01.1863-1881). უშვილოდ გადაეგო.

**20/10. ტერეზია (ნინა) ალექსანდრეს (იესე) ას. გურიელი.** (07.07.1864- p.1912).

~ აზნაური ივანე ანტონის ძე დუმბაძე.

**21/10. გიორგი ალექსანდრეს (იესე) ძე გურიელი.** (11.06.1866- p.1912).

**22/10. ლევან ალექსანდრეს (იესე) ძე გურიელი.** (18.06.1870-16.01.1905).

რევოლუციონერებმა მოკლეს ბათუმში.

**23/16. ოლღა ვარლამის ას. ერისთავი (გურ.).** (o1924).

~ თავადი ალექსანდრე ნიკოლოზის ძე ერისთავი (გურ.). (1847-1916).

**25/17. ელიზბარ ანდრიას ძე ერისთავი (გურ.).** (25.09.1887- აპრ. 1952, პარიზი).

**26/17. ლეონიდე ანდრიას ძე ერისთავი (გურ.).** (14.09.1890-?).

**28/17. ნინო ანდრიას ას. ერისთავი (გურ.).** (31.07.1898-15.10.1899).

**29/23. ვერა ალექსანდრეს ას. ერისთავი (გურ.).** (1895-1935). მოკლეს.

~ I. თავადი ანდრია ნესტორის ძე დადიანი. (1892-1918).

~ II. საშა ჯაფარიძე.

**32/23. მარიამ (მერი) ალექსანდრეს ას. ერისთავი (გურ.).** (02.04.1906-?).

~ ალექსი ბიბილური.

მარიამ (მაცა), თავადის, ქაიხოსრო გურიის ერისთავის ასული  
1804-1853 (იხ. ნუსხა 8)

თავადი სიმონ გიორგის ძე წულუკიძე  
დ.1795

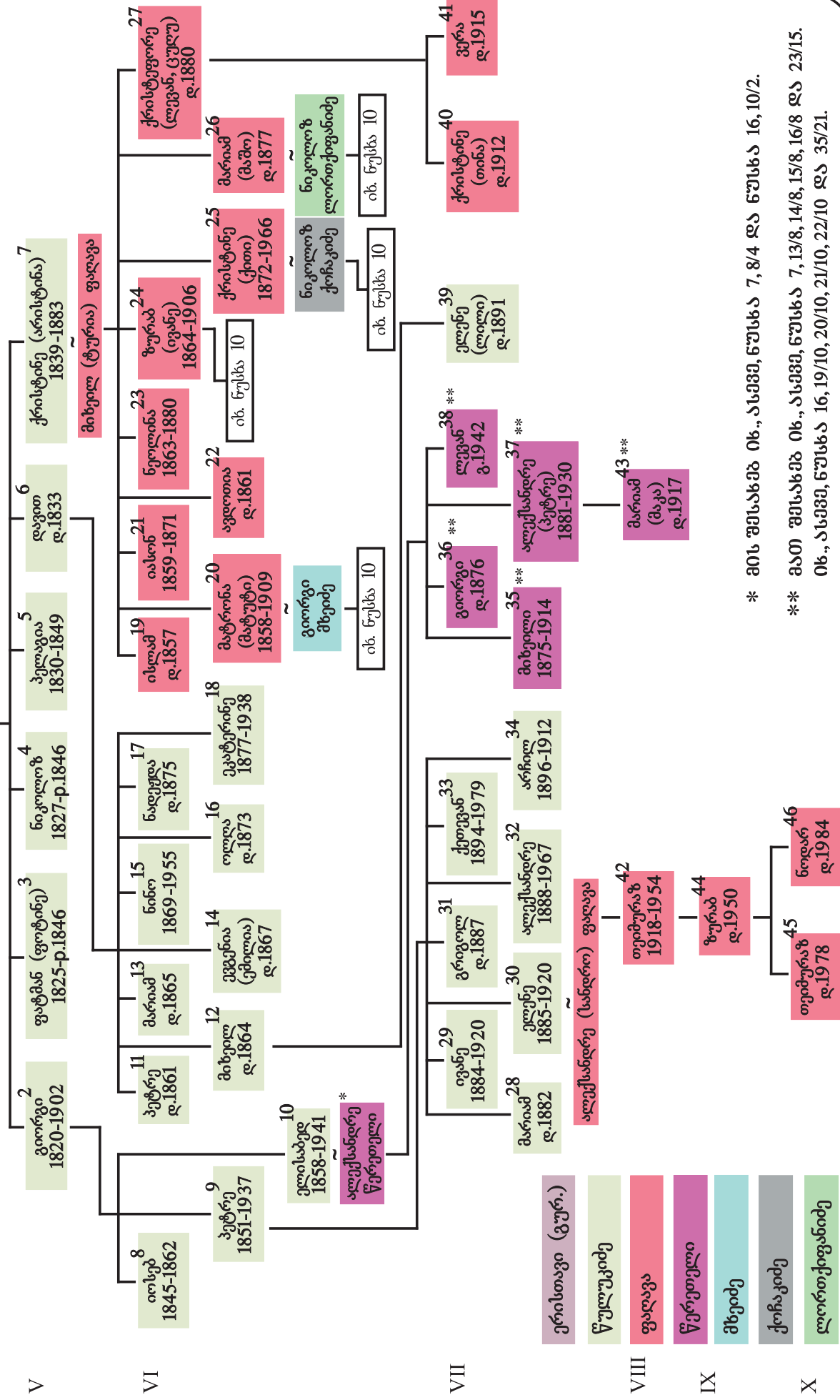

\* მის შემსახვებ იხ., ასევე, ნუსხა 7, 8/4 და ნუსხა 16, 10/2.  
 \*\* მათ შემსახვებ იხ., ასევე, ნუსხა 7, 13/8, 14/8, 15/8, 16/8 და 23/15.  
 იხ., ასევე, ნუსხა 16, 19/10, 20/10, 21/10, 22/10 და 35/21.



## ნუსხა 9-ს კომენტარები

**2/1. გიორგისიმონის ძე წულუკიძე.** (1820-1902). ტიტულარული მრჩეველი. («титულлярный советник»).

~ მარიამ (მაკა), თავადის, გიორგი ნაკაშიძის ასული. (1826-1891).

**5/1. პელაგია სიმონის ას. წულუკიძე.** (1830-08.03.1849).

**6/1. დავით სიმონის ძე წულუკიძე.** (15.03.1833-?). კოლეგიის მდივანი («коллежский секретарь»). დაიბადა თავადის, მიხეილ ერისთავის სახლში. „სამეგრელოს მმართველის უფროსი“.

~ I. (19.04.1860, ბანძა) მართა, თავადის, გრიგოლ (გიგო) ფალავას ასული. (1841-?).

~ II. (30.04.1863, ორპირი) ეკატერინე, აზნაურ გიორგი გეგიძის ასული. (1842-1880).

**7/1. ქრისტინე (არისტინა) სიმონის ას. წულუკიძე.** (1839-1883).

~ (16.08.1855) თავადი მიხეილ (ტურია) ლევანის ძე ფალავა. (1838-1891). პრაპორშჩიკი.

**8/2. იოსებ გიორგის ძე წულუკიძე.** (08.05.1845-05.01.1862).

**9/2. პეტრე გიორგის ძე წულუკიძე.** (29.06.1851-1937).

~ (17.05.1881) ოლლა, დეკანოზ ივანე გამრეკელის ასული. (1864- p.1915).

**10/2. ელისაბედ გიორგის ას. წულუკიძე.** (10.02.1858-1941).

~ (05.08.1873) თავადი ალექსანდრე მიხეილის ძე წერეთელი. (1846-1894). მის შესახებ იხ. ნუსხა 7, 8/4 (კომენტარებითურთ), სადაც ალექსანდრე მიხეილის ძე წერეთელი ფიგურირებს, როგორც თავადაც სოლომონ I-ის შთამომავალი, მხოლოდ, მეუღლისგან განსხვავებით, სხვა, კერძოდ – დარეჯან ქაიხოსროს ას. აბაშიძის (ნუსხა 7-ში 4-1) ხაზით. მისსავე შესახებ იხ., აგრეთვე, ნუსხა 16, 10/2, საიდანაც ჩანს, რომ იგი არის სოლომონ I-ის შთამომავალი, ასევე, სალომე ზურაბის ას. ქსნის ერისთავის ხაზით (11-2 ნუსხა 16-ში). მაშასადამე, 1846 წ-ს დაბადებული ალექსანდრე მიხეილის ძე წერეთელი სოლომონ I-ის შთამომავალია ორი დამოუკიდებელი ხაზით.

**11/6. პეტრე დავითის ძე წულუკიძე.** (15.04.1861, ზუგდიდი - ?). [I ქორწინებიდან]. გარდაიცვალა ადრეულ ასაკში.

**12/6. მიხეილ დავითის ძე წულუკიძე.** (17.04.1864- p.1912). არქიტექტორი. ბათუმის ქალაქის გამგეობის წევრი. (მიხეილ დავითის ძე წულუკიძე, ისე როგორც დავითის მომდევნო ყველა შვილი დაიბადა II ქორწინებიდან).

~ ეკატერინე (ლიდია) ლევანის ას. ჯაყელი.

**13/6. მარიამ დავითის ას. წულუკიძე.** (22.10.1865-?).

~ (23.02.1891) აზნაური სოლომონ ელიზბარის ძე კორძაია. (1850-?).



**14/6. ევგენია (ემილია) დავითის ას. წულუკიძე.** (09.04.1867-?).

~ აზნაური ალექსანდრე სიმონის ძე ნიჟარაძე. (1858-1919).

**15/6. ნინო დავითის ას. წულუკიძე.** (24.10.1869-1955).

~ (23.02.1891) აზნაური ლეონიდე სიმონის ძე ქიქოძე. (1858-1934).

**16/6. ოლღა დავითის ას. წულუკიძე.** (17.04.1873-?).

~ აზნაური კონსტანტინე (კოტე) იაკობის ძე ნიკოლაძე (ნიკო ნიკოლაძის ძმა).

**17/6. ნადეჟდა დავითის ას. წულუკიძე.** (29.04.1875-?).

**18/6. ეკატერინე დავითის ას. წულუკიძე.** (14.02.1877-1938).

~ აზნაური ნესტორ ანტონის ძე ფურცელაძე.

**19/7. ისლამ მიხეილის (ტურია) ძე ფალავა.** (15.03.1857-?).

**20/7. მატრონა (მატუტი) მიხეილის (ტურია) ას. ფალავა.**

(06.05.1858-07.06.1909).

~ თავადი გიორგი ნიკოლოზის ძე მხეიძე. (1854- p.1912).

**21/7. იასონ მიხეილის (ტურია) ძე ფალავა.** (1859-11.04.1871).

**23/7. ნეოლინა მიხეილის (ტურია) ას. ფალავა.** (12.01.1863-08.09.1880).

**24/7. ზურაბ (ივანე) მიხეილის (ტურია) ძე ფალავა.** (06.07.1864-15.01.1906).

ფედერალისტი. მოკლულია გლეხ პეტრე პატარაიას მიერ.

~ (15.11.1894) მარიამ (ცაბული), თავადის, სამსონ ნიჟარაძის ასული. (1872-1953).

**25/7. ქრისტინე (ქითი) მიხეილის (ტურია) ას. ფალავა.** (1872-1966).

~ (12.11.1889) თავადი ნიკოლოზ ტარიელის ძე ქორჩაკიძე. (1868-1926).

**26/7. მარიამ (მაშო) მიხეილის (ტურია) ას. ფალავა.** (03.05.1877-?).

~ (31.10.1893) თავადი ნიკოლოზ მიხეილის ძე ლორთქიფანიძე. (1872-1911). სიკვდილით დასაჯეს ქუთაისის ციხეში.

**27/7. ქრისტეფორე (ლევან, ცულუ) მიხეილის (ტურია) ძე ფალავა.**

(14.02.1880- p.1914).

~ (05.07.1911) ლიდია, აზნაურ ივანე გაბუნაძის ასული. (1890-?).

**28/9. მარიამ პეტრეს ას. წულუკიძე.** (14.03.1882-?).

**29/9. ივანე პეტრეს ძე წულუკიძე.** (15.04.1884 - ნოემბ., 1920). ლეიტენანტი.

~ (26.07.1907) კასიანე, დეკანოზ ათანასე ხვინგიას ასული. (1886- p.1921).

**30/9. ელენე პეტრეს ას. წულუკიძე.** (31.05.1885-1920).

~ თავადი ალექსანდრე (სანდრო) ვლადიმერის ძე ფალავა. (1884-1934). (II ~ ცუცა გამყრელიძე).

**31/9. გრიგოლ პეტრეს ძე წულუკიძე.** (25.01.1887-?).

**32/9. ალექსანდრე პეტრეს ძე წულუკიძე.** (10.01.1888-1967).

~ I. ელენა ვენედიქტის ას. სტოლიაროვა.

~ II. ელენე გაჩეჩილაძე.

**33/9. ქეთევან პეტრეს ას. წულუკიძე.** (25.01.1894-1979).

~ იაკობ მარკის ძე როჭუკოვი. (?-1990).

**34/9. არჩილ პეტრეს ძე წულუკიძე.** (20.08.1896-05.02.1912). ცეცხლსასროლი იარაღით მოკლეს ქუთაისში.

**35/10, 36/10, 37/10 და 38/10. მიხეილ, გიორგი, ალექსანდრე (პეტრე) და ლევან, ალექსანდრე წერეთლის შვილები.** მათ შესახებ იხ. ნუსხა 7, 13/8, 14/8, 15/8 და 16/8 (კომენტარებითურთ), საიდანაც ჩანს, რომ ისინი განეკუთვნებიან სოლომონ I-ის შთამომავლობას არა მხოლოდ მოცემულ ნუსხაში 10/2-ით წარმოდგენილი **ელისაბედ გიორგის ას. წულუკიძის**, არამედ ნუსხა 7-ის 4-1-ით წარმოდგენილი **დარეჯან ქაიხოსროს ას. აბაშიძის** ხაზითაც. მათსავე შესახებ იხ., ასევე, ნუსხა 16, 19/10, 20/10, 21/10 და 22/10, რაც მიუთითებს იმაზე, რომ იგივე პიროვნებები არიან სოლომონ I-ის შთამომავლები კიდევ მესამე, კერძოდ – ნუსხა 16-ის 11-2-ით წარმოდგენილი **სალომე ზურაბის ას. ქსნის ერისთავის** ხაზით. მაშასადამე, მოც. ნუსხის 10/2-ის, **ალექსანდრე მიხეილის ძე წერეთლის შვილები: მიხეილ, გიორგი, ალექსანდრე (პეტრე) და ლევან წერეთლები** განეკუთვნებიან სოლომონ I-ის შთამომავლობას სამი დამოუკიდებელი ხაზით.

**39/12. ელენე (ლილი) მიხეილის ას. წულუკიძე.** (04.06.1891-?).

~ ვასილ მგალობლიშვილი.

**40/27. ქრისტინე (თინა) ქრისტეფორეს (ლევან, ცულუ) ას. ფალავა.**

(13.12.1912-?).

~ შალვა ახრახაძე.

**41/27. ვერა ქრისტეფორეს (ლევან, ცულუ) ას. ფალავა.** (13.04.1915-?).

~ ალექსი ზაქარიას ძე პირმისაშვილი. (1914-?).

**42/30. თეიმურაზ ალექსანდრეს (სანდრო) ძე ფალავა.** (1918-1954).

~ მედეა ვასილის ას. დიდებულისძე. (დ.1924).

**43/37. მარიამ (მაკა) ალექსანდრეს (პეტრე) ას. წერეთელი.** (1917-?). მის შესახებ იხ., ასევე, ნუსხა 7, 23/15 (კომენტართან ერთად). მასვე ეხება ის კომენტარიც, რაც გვაქვს, ზემოთ 35/10, 36/10, 37/10 და 38/10-ს შესახებ. ამ კომენტარის თანახმად მარიამ (მაკა) ალექსანდრეს ას. წერეთელიც, მამის (ალექსანდრეს, 37/10) და მამისავე დედმამიშვილების დარად, თავადაც არის სოლომონ I-ის შთამომავალი სამი დამოუკიდებელი ხაზით: ნუსხა 7-ის 4-1 – **დარეჯან ქაიხოსროს ას. აბაშიძის**, მოც. ნუსხის 10/2 – **ელისაბედ გიორგის ას. წულუკუძის** და ნუსხა 16-ის 11-2 – **სალომე ზურაბის ას. ქსნის ერისთავის** ხაზით.

**44/42. ზურაბ თეიმურაზის ძე ფალავა.** (დ.1950).

~ მაია ნოდარის ას. ცინცაძე.





## ნუსხა 10-ს კომენტარები

**5/1. კონსტანტინე (ძოკი) გიორგის ძე მხეიძე.** (1886-1948). პოლკოვნიკი. გადავიდა საცხოვრებლად აფხაზეთში, სოფელ ქორჩარაში.

~ ტაშა, თავადის, ომარ ემუხვარის ასული. (1886-1948).

**6/1. ზინაიდა (ზინო) გიორგის ას. მხეიძე.** (1890-1975).

~ თავადი დავით (დათა) ასლანგერის (ალექსანდრე) ძე ჩქოტუა. (1881-1935).

**9/2. მიხეილ ზურაბის (ივანე) ძე ფალავა.** (1896-14.08.1897).

**10/2. ელენე (ბებე) ზურაბის (ივანე) ას. ფალავა.** (24.06.1898-1981).

~ ნიკოლოზ ქუჩუაშვილი. (?-1978).

**11/2. მიხეილ ზურაბის (ივანე) ძე ფალავა.** (13.05.1899-?).

**12/2. თადეოზ ზურაბის (ივანე) ძე ფალავა.** (17.05.1900-24.07.1900).

**13/2. მავრა ზურაბის (ივანე) ას. ფალავა.** (30.05.1906-1996).

~ გიორგი (ჟორა) ისიდორეს ძე ჟორდანიას. (1905-1937).

**14/3. მიხეილ ნიკოლოზის ძე ქორჩაკიძე.** (1892- p.1922).

~ I. N. მაჩაბელი.

~ II. ელენე (ელიკო) ქუჩუაშვილი.

**15/3. მარიამ ნიკოლოზის ას. ქორჩაკიძე.** (1894-1958).

~ (17.01.1912) თავადი დავით ბირონის (ბარონი) ძე ერისთავი (რაჭა-ბარი). (1881-1959).

**16/3. ტარიელ (ჭიჭიკო) ნიკოლოზის ძე ქორჩაკიძე.** (23.06.1896- p.1924). უშვილოდ გადაეგო.

**17/3. ივლიტა ნიკოლოზის ას. ქორჩაკიძე.** (31.10.1898-?). გარდაიცვალა ადრეულ ასაკში.

**18/3. ელისაბედ ნიკოლოზის ას. ქორჩაკიძე.** (1900-1920).

~ აზნაური მიხეილ კონსტანტინეს ძე იოსელიანი. (1882-1921). პოდპოლკოვნიკი. დაიღუპა მე-11 არმიასთან ბრძოლაში.

**19/3. ნინო ნიკოლოზის ას. ქორჩაკიძე.** (1902-1950).

~ კაპიტონ მელიქაძე. (1898-1937). მასობრივი რეპრესიების მსხვერპლი.

**20/4. ოლიმპია ნიკოლოზის ას. ლორთქიფანიძე.** (25.07.1895-?).

**21/4. ვერა ნიკოლოზის ას. ლორთქიფანიძე.** (25.07.1895- p.1899).

**22/4. გრიგოლ ნიკოლოზის ძე ლორთქიფანიძე.** (01.11.1897-27.05.1898).

**23/4. ბარბარე (ვენერა) ნიკოლოზის ას. ლორთქიფანიძე.** (11.09.1899-1912).

**24/4. თამარ ნიკოლოზის ას. ლორთქიფანიძე.** (09.01.1901-?).

~ I. მიხეილ იაკობაშვილი

~ II. ვასილ არეშიძე.

**25/5. გიორგი (ხუხუტი) კონსტანტინეს (ძოკი) ძე მხეიძე.** (1920-1988).

~ ვენერა ტაიას ას. კოლონია. (დ.1923).

**28/6. მამია დავითის (დათა) ძე ჩქოტუა.** (1910-1989).

~ I. ქსენია (Пая) საჯაია.

~ II. ნება (ოლგა) არდაბელოვა. (?-1984).

**29/6. მუშნი დავითის (დათა) ძე ჩქოტუა.** (?-1945). დაიღუპა ფრონტზე.

**30/6. ჟუჟუნა დავითის (დათა) ას. ჩქოტუა.** (1925-1993). [ქ-ნი ჟუჟუნა ჩქოტუას

მისამართით მე, ირინა კვიციანი-ჩიქოვანისამ, მსურს გავაკეთო შემდეგი კომენტარი: მოცემული ნაშრომის ავტორის, იური ჩიქოვანის აფხაზური ექსპედიციების პერიოდში (1987 წლის აპრილიდან 1991 წლის ივნისის ჩათვლით) ქალბატონი ჟუჟუნა გახლდათ მისი მუდმივი, მზრუნველი მასპინძელი ტყვარჩელში. ამასთან იგი დაულაღვად დაჰყვებოდა და ეხმარებოდა ი.ჩიქოვანს აფხაზ თავადთა თანამედროვე შთამომავლების მოძიებაში, შეიტანა რა, ამით, უდიდესი წვლილი აფხაზური გვარების გენეალოგიის, იმ დროისთვის შეძლებისდაგვარად სრულყოფის საქმეში. ი.ჩიქოვანს არაერთგზის გამოუთქვამს ამისათვის მაღლიერება მისი და მისივე ოჯახის წევრების მისამართით და სურდა ამის დაფიქსირება აფხაზური გვარების გენეალოგიის ერთიან პუბლიკაციაში, მაგრამ მან ეს, სამწუხაროდ, ვერ მოასწრო].

~ სევერიან ვასილის ძე კვარჭია. (1911-1967). მისი შთამომავლების გადმოცემით, ბ-ნი სევერიანი იყო არზაყან ანჩაბადის ქორწინების გარეშე ვაჟის, ვასილის შვილი.

**31/14. ავთანდილ მიხეილის ძე ქოჩაკიძე.** (?-1953).

~ ნინო იმერლიშვილი. (1929-1987).

**32/15. პელაგია (პელო) დავითის ას. ერისთავი (რაჭა-ბარი).**

(1912-25.06.1914).

**33/15. გრიგოლ დავითის ძე ერისთავი (რაჭა-ბარი).** (17.11.1914-1986).

**34/15. თინათინ დავითის ას. ერისთავი (რაჭა-ბარი).** (1915-1972).

~ ისიდორე დავითის ძე თურქია. (?-1973).

**35/15. ნიკოლოზ დავითის ძე ერისთავი (რაჭა-ბარი).** (1916-1969).

~ თინათინ თევდორეს ას. მეგრელაძე. (დ.1927).

- 36/15. ნესტორ დავითის ძე ერისთავი** (რაჭა-ბარი). (1918-1985).  
~ ელისაბედ სვანიძე.
- 37/15. კონსტანტინე დავითის ძე ერისთავი** (რაჭა-ბარი). (1920-1989).  
~ სოფია კაზარიანი. (1921-?).
- 38/25. ბიჭიკო გიორგის (ხუხუტი) ძე მხეიძე.** (დ.1943).  
~ ვალინა მურზას ას. კიუტი. (დ.1946).
- 39/25. ჭიჭიკო გიორგის (ხუხუტი) ძე მხეიძე.** (დ.1946).  
~ ჯულიეტა გიორგის ას. მიქაია. (დ.1962).
- 40/25. გივი გიორგის (ხუხუტი) ძე მხეიძე.** (1949-1999).  
~ ალა გიორგის ას. გვარამია. (დ.1955).
- 41/25. მზია გიორგის (ხუხუტი) ას. მხეიძე.** (დ.1960).  
~ ვიტალი აპოლონის ძე კვიციანი. (დ.1955).
- 42/28. ციბა (ნანული) მამიას ას. ჩქოტუა.** (დ.1949).  
~ გამლეთ დავტიანი.
- 43/28. ზურაბ (ვალერი) მამიას ძე ჩქოტუა.** (დ.1951).  
~ I. მაყვალა ხორავა.  
~ II. N.N.
- 44/31. ალექსანდრე (ბადრი) ავთანდილის ძე ქორჩაკიძე.** (დ.1947).  
~ მანანა (ნინო) გიორგის ას. ფხაკაძე. (დ.1949).
- 45/35. მარინა ნიკოლოზის ას. ერისთავი** (რაჭა-ბარი). (დ.1946).  
~ გიორგი (გია) ზურაბის ძე ჯაფარიძე. (დ.1945). მხატვარი, მოქანდაკე.
- 46/35. ქეთევან ნიკოლოზის ას. ერისთავი** (რაჭა-ბარი). (დ.1964).  
~ ლაშა თენგიზის ძე ცეცხლაძე. (დ.1964).
- 47/36. დავით ნესტორის ძე ერისთავი** (რაჭა-ბარი). (დ.1957).  
~ მარია ბორისის ას. იაშვილი-პოლონსკა. (დ.1961).
- 48/36. გრიგოლ (გია) ნესტორის ძე ერისთავი** (რაჭა-ბარი). (დ.1959).  
~ ქეთევან ესაკია.
- 49/37. მედეა კონსტანტინეს ას. ერისთავი** (რაჭა-ბარი). (დ.1948).  
~ გურამ ჭიაურელი. (დ.1945).





V თაობა სოლომონ I-სგან

**ნინო, თავადის, ბეჟან ფალავას ასული**<sup>7-1</sup>  
1843-1913

(იხ. ნუსხა 8)

~

თავადი ლუარსაბ ოტიას ძე ყიფიანი  
1826-1906

VI

დავით<sup>2</sup>    სარდიონ (სპირიდონ)<sup>3</sup>    დარია<sup>4</sup>    ბიქტორ<sup>5</sup>    ლუარსაბ<sup>6</sup>  
1862-1865    დ.1864    დ.1869    1872-1924

VII

მარიამ<sup>7</sup>    ალექსანდრე (ალიოშა)<sup>8</sup>    ელენე<sup>9</sup>    ბიბინა<sup>10</sup>    სერგო<sup>11</sup>  
1907-1932    1910-1984    1912-1980    1913-1994    (სერგი)  
1915-2001

VIII

დებდემონა<sup>12</sup>    ნინო (ნანიკო)<sup>13</sup>    ჯამბულ<sup>14</sup>    სუნჯა<sup>15</sup>  
1942-1993    დ.1957    დ.1950    დ.1953

IX

დოდო<sup>16</sup>    ილია<sup>17</sup>  
(დოდონა)    დ.1990  
დ.1989

ფალავა

ყიფიანი



## ნუსხა 11-ს კომენტარები

3/1. სარდიონ (სპირიდონ) ლუარსაბის ძე ყიფიანი. (01.01.1862-1865).

4/1. დარია ლუარსაბის ას. ყიფიანი. (01.01.1864-?).

5/1. ბიქტორ ლუარსაბის ძე ყიფიანი. (17.02.1869-?).

6/1. ლუარსაბ ლუარსაბის ძე ყიფიანი. (18.01.1872-1924).

~ (04.05.1903) ნინო (ნინუცა), თავადის, ასლან წულუკიძის ასული. (1884-1954).

რაჭის თავადები, ბიძაშვილები – ლუარსაბ ლუარსაბის ძე ყიფიანი და დიმიტრი ალექსანდრეს ძე ყიფიანი – მწარმოებლები უნიკალური „ყიფიანის ღვინისა“.

პირველად მეღვინეობით დაინტერესებულ ყიფიანთაგან გამოირჩევიან ლუარსაბ ლუარსაბის ძე ყიფიანის ბიძები (მამის ძმები), კონსტანტინე და ქაიხოსრო, ოტია ყიფიანის ვაჟები. ქაიხოსრო ყიფიანს ისიც კი მოუხერხებია, რომ თავისი მამულის ღვინო კავკასიის მეფისნაცვლამდე მიუტანია.

თავადმა ყიფიანებმა, რევოლუციამდე მათ მფლობელობაში არსებულ მამულებში (“საყიფიანო”), ჩაუყარეს საფუძველი “ყიფიანების მეურნეობას”, სადაც გააშენეს ვენახები “ყიფიანის ღვინის” (ყურძნის ჯიშები - მუჯურეთული და ალექსანდროული) დასაყენებლად. მათ მიერ წარმოებულმა ღვინომ, რომელიც გამოირჩეოდა განსაკუთრებული სინაზით, მხოლოდ მისთვის დამახასიათებელი სიტკბოთი და სასიამოვნო გემოთი, დასაწყისშივე გაითქვა სახელი, როგორც მაზრაში, ისე მთელს გუბერნიაში, რასაც, შემდგომში, მოჰყვა საყოველთაო და საერთაშორისო აღიარებაც.

1900 წელს ბათუმის პირველ სასოფლო-სამეურნეო გამოფენაზე “ყიფიანის ღვინოს” მიეკუთვნა მედალი წარწერით “სანაქებო”, რაც წარმოადგენდა ამ დიდებული ღვინის პირველ ოფიციალურ აღიარებას. 1907 წელს კი, ბელგიის ქალაქ ოსტენდემი მიენიჭა უმაღლესი ჯილდო, ოქროს “გრან პრი”, რომელიც დღესდღეობით ინახება საქართველოს ეროვნულ მუზეუმში. მასვე გადაეცა სამახსოვრო ჟეტონიც, ბელგიის მეფის, ლეოპოლდ II-ს გამოსახულებით. ეს იყო საქართველოს მეღვინეობის, კერძოდ - თავადი ყიფიანების დიდი გამარჯვება.

საბჭოთა პერიოდში, 1930-იან წლებში, “ყიფიანის ღვინოს” სახელი გადაერქვა და, მუჯურეთულისა და ალექსანდროულის მიკროზონაში მდებარე პატარა სოფლის, ხვანჭკარის მიხედვით, ეწოდა „ხვანჭკარა“.

ქვემოთ ილუსტრირებულია „ყიფიანის ღვინის“ ეტიკეტი, რომელზეც დატანილია ოთხი, მეტად საჭირო ნიშანი: შუაში – აღნიშნული ღვინისთვის ბელგიის ქ. ოსტენდემი მინიჭებული „გრან პრი“, მარცხნივ – ბათუმში გადაცემული მედალი და ოსტენდემი მიღებული ჟეტონი, ხოლო მარჯვნივ – ამ მედლის და ჟეტონის მეორე მხარის გამოსახულებანი.



ეტიკეტზე გამოსახული – დ.ა. ლ.ლ. – აღნიშნავს ამ ღვინის მწარმოებლების – დიმიტრი ალექსანდრეს ძის და ლუარსაბ ლუარსაბის ძის (ყიფიანები) ინიციალებს.

[“ყიფიანის ღვინის” და მისი მწარმოებელი თავადი ყიფიანების შესახებ მასალები და ეტიკეტის ფოტო მოგვანოდა ლუარსაბ ლუარსაბის ძე ყიფიანის შვილიშვილმა, ქალბატონმა ნინო ბიძინას ას. ყიფიანმა (მოც. ნუსხაში 13/10). მის მიერ გადმოცემული მასალებიდან ვაქვეყნებთ მხოლოდ ნაწილს].

**7/6. მარიამ ლუარსაბის ას. ყიფიანი. (1907-1932).**

~ ბიძინა გორგასლიძე. (?-1943). დაიღუპა ფრონტზე.

**8/6. ალექსანდრე (ალიოშა) ლუარსაბის ძე ყიფიანი. (17.11.1910-1984).**

~ აზნაური ვალენტინა კირილეს ას. ჯაფარიძე. (1905-1988).

**9/6. ელენე ლუარსაბის ას. ყიფიანი. (08.11.1912-1980).**

~ აზნაური სერგო გოცირიძე. (1907-1943). დაიღუპა ფრონტზე.

**10/6. ბიძინა ლუარსაბის ძე ყიფიანი. (10.10.1913-1994).**

~ თინათინ დავითის ას. კახეთელიძე. (1920-2013).

**11/6. სერგო (სერგი) ლუარსაბის ძე ყიფიანი.** (04.05.1915-2001).

~ I. N. გაბისიანი.

~ II. დოდო პეტრეს ას. ჭიჭინაძე. (1923-1982).

**12/8. დეზდემონა ალექსანდრეს (ალიოშა) ას. ყიფიანი.** (1942-1993).

~ რაჟდენ სილოვანის ძე ენუქიძე. (დ.1939).

**13/10. ნინო (ნანიკო) ბიძინას ას. ყიფიანი.** (დ. 1957). ჟურნალისტი.

**14/11. ჯამბულ სერგოს (სერგი) ძე ყიფიანი.** (დ.1950).

~ ლილი ილიას ას. ლომთაძე. (დ.1952).

**15/11. სუნჯა სერგოს (სერგი) ას. ყიფიანი.** (დ.1953).

~ ნოდარ ვენედიქტეს ძე ბეშიძე. (დ.1953).

**16/14. დოდო (დოდონა) ჯამბულის ას. ყიფიანი.** (დ.1989). პროფესიით ექიმი.

**17/14. ილია ჯამბულის ძე ყიფიანი.** (დ.1990). სპორტული მენეჯერი.



II თაობა სოლომონ I-სგან

მარიამ ბატონიშვილი, მეფე სოლომონ I-ის ასული 1759-1843

(იხ. ნუსხა I)

თავადი ელიზბარ გიორგის ძე ერისთავი (ქსნის) გ.1826

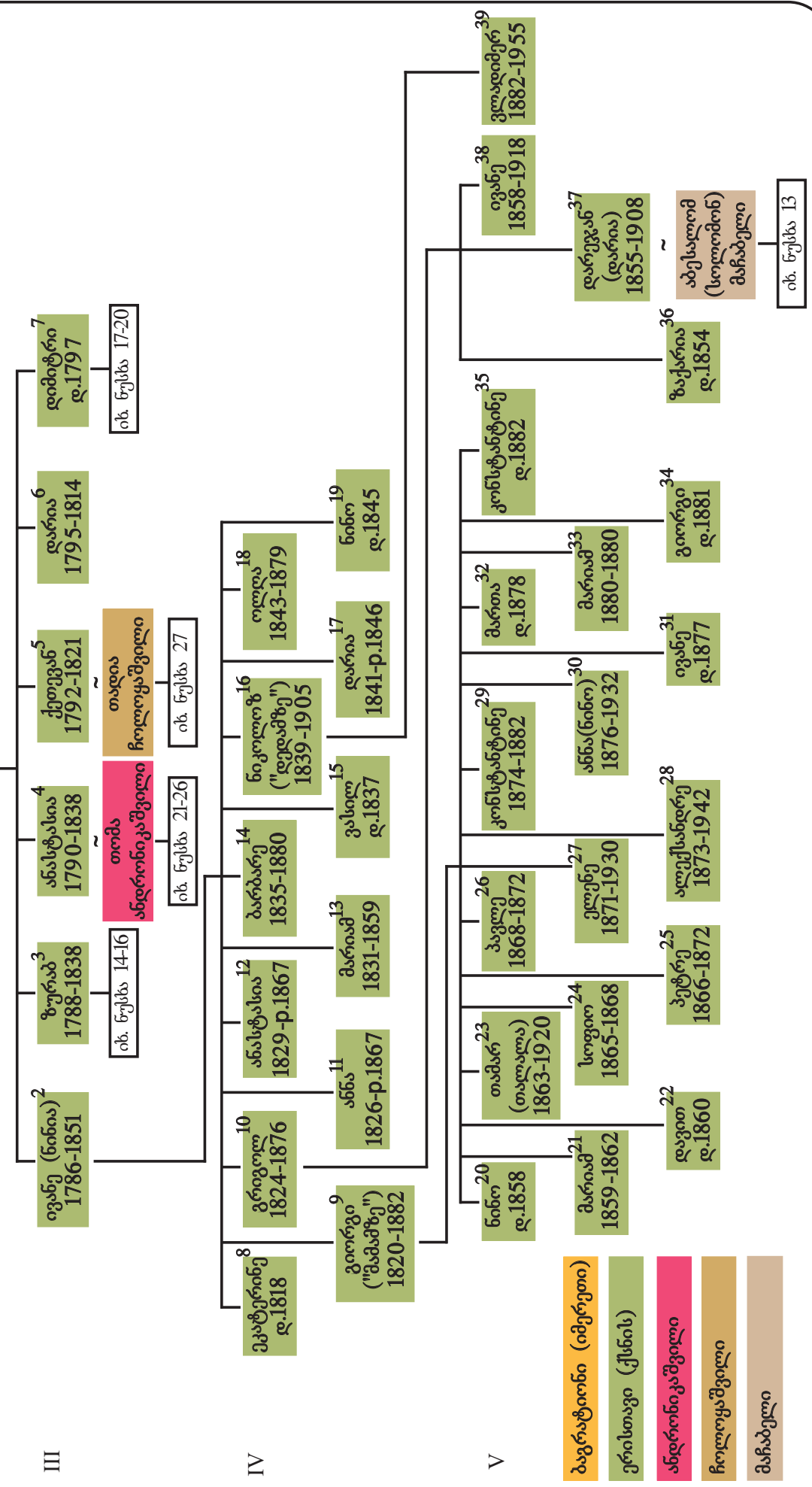





## ნუსხა 12-ს კომენტარები

**2/1. ივანე (ნინია) ელიზბარის ძე ერისთავი (ქსნის).** (1786-1851).

~ (05.04.1818) თინათინ (კონია), თავადის, გიორგი ამილახვრის ასული. (1803-1873).

**3/1. ზურაბ ელიზბარის ძე ერისთავი (ქსნის), („სწავლული“).**

(1788-10.11.1838). ტიტულარული მრჩეველი («титულлярный советник»).

~ ეფემია, თავადის, ოთარ ამილახვრის ასული. (1792- a. 1834).

**4/1. ანასტასია ელიზბარის ას. ერისთავი (ქსნის).** (1790-27.05.1838).

~ (11.02.1804) თავადი თომა სიმონის (სიმონ-ზოსიმე) ძე ანდრონიკაშვილი.

(1786-1847). სიღნაღის მაზრის მარშალი.

(II ~ ეკატერინე N.).

**5/1. ქეთევან ელიზბარის ას. ერისთავი (ქსნის).** (1792-1821).

~ (20.07.1808) თავადი თადია გიორგის ძე ჩოლოყაშვილი. (1790-1839).

[II ~ (26.03.1822) სოფიო, თავადის, ალათონე ამილახვრის ასული. (1809-1845)].

**6/1. დარია ელიზბარის ას. ერისთავი (ქსნის).** (1795-1814).

~ თავადი სიმონ ფარსადანის ძე მაჩაბელი. (1794-1859). სამაჩაბლოს მსხვილი ფეოდალების ერთ-ერთი ბოლო წარმომადგენელი, 1832 წლის აჯანყების მონაწილე. გრიგოლ ორბელიანის და გიორგი ერისთავის ახლო მეგობარი, რომლებთანაც ჰქონდა მუდმივი მიმოწერა, ხშირად ლექსის ფორმით. [I ~ (1813) ქეთევან, თავადის, N. აბაშიძის ასული. (?-1813). III ~ (12.11.1815) მარიამ, პოდპოლკოვნიკის, თავადის, გიორგი ამილახვრის ასული (1798-1843)].

**7/1. დიმიტრი ელიზბარის ძე ერისთავი (ქსნის).** (1797- p.1841). შეთქმულების

მონაწილე. იყო დაპატიმრებული.

~ (1816, მატანი) მარიამ (მარინე), თავადის, ივანე ჩოლოყაშვილის ასული.

(1804-24.12.1842). მშობიარობას გადაყვა.

**8/2. ეკატერინე ივანეს (ნინია) ას. ერისთავი (ქსნის).** (1818- p.1869).

~ (21.02.1837) თავადი ალექსანდრე გრიგოლის ძე წერეთელი. (1816-1873). პოლკოვნიკი. ცოლ-ქმარი, 1843 წლიდან მოყოლებული, 24 წლის განმავლობაში, ცხოვრობდა განცალკევებით, შემდგომ განქორწინდნენ. [II ~ (1871) ნატალია, თავადის, ალმასხან ნიჟარაძის ასული. (1850-1913)].

**9/2. გიორგი ივანეს (ნინია) ძე ერისთავი (ქსნის), („მამამზე“).**

(1820-04.06.1882). კაზაკთა პოლკის ლეიბ-გვარდიის პოლკოვნიკი.

~ (15.09.1857, ზემო ჭალა) ივლიტა (თინათინ), თავადის, დიმიტრი აბაშიძის ასული.

(1840-1916).

**10/2. გრიგოლ ივანეს (ნინია) ძე ერისთავი (ქსნის).**

(28.02.1824-1876). გვარდიის პოლკოვნიკი.

~ (25.01.1853) მარიამ, თავადის, გიორგი ქსნის ერისთავის ასული. (1818-1882).

**14/2. ბარბარე ივანეს (ნინია) ას. ერისთავი (ქსნის).** (1835-29.07.1880). მწერალი.

**16/2. ნიკოლოზ ივანეს (ნინია) ძე ერისთავი (ქსნის), („დედამზე“).**

(1839-31.08.1905). „მოკლულია თოფიდან გასროლით“.

~ (08.09.1877, სვერი) ნატალია, თავადის, გიორგი ნაკაშიძის ასული.  
(1841- p.1910).

**18/2. ოლლა ივანეს (ნინია) ას. ერისთავი (ქსნის).** (1843-29.10.1879).

~ I. N. სიმშიაშვილი. (o 1875).

~ II. თავადი დავით ბესარიონის ძე ჩერქეზიშვილი. (1847-1879).

**19/2. ნინო ივანეს (ნინია) ას. ერისთავი (ქსნის).** (16.01.1845-?).

**20/9. ნინო გიორგის („მამამზე“) ას. ერისთავი (ქსნის).** (29.06.1858-?).

**22/9. დავით გიორგის („მამამზე“) ძე ერისთავი (ქსნის).** (16.08.1860-?).

**23/9. თამარ (თალალა) გიორგის („მამამზე“) ას. ერისთავი (ქსნის).**

(20.06.1863-1920).

~ (12.11.1884) აზნაური დავით მალაქიას ძე ნაცვლიშვილი. (1859-1914).

**24/9. სოფიო გიორგის („მამამზე“) ას. ერისთავი (ქსნის).**

(15.09.1865-25.11.1868).

**25/9. პეტრე გიორგის („მამამზე“) ძე ერისთავი (ქსნის).** (1866-23.08.1872).

**26/9. პავლე გიორგის („მამამზე“) ძე ერისთავი (ქსნის).** (24.11.1868-24.02.1872).

**27/9. ელენე გიორგის („მამამზე“) ას. ერისთავი (ქსნის).** (19.06.1871-1930).

~ N. ნუჯევსკი.

**28/9. ალექსანდრე გიორგის („მამამზე“) ძე ერისთავი (ქსნის).** (22.01.1873-1942).

უშვილოდ გადაეგო.

**29/9. კონსტანტინე გიორგის („მამამზე“) ძე ერისთავი (ქსნის).**

(22.05.1874-10.03.1882).

**30/9. ანნა (ნინო) გიორგის („მამამზე“) ას. ერისთავი (ქსნის).** (04.10.1876-1932).

**31/9. ივანე გიორგის („მამამზე“) ძე ერისთავი (ქსნის).** (15.04.1877-?).

- 32/9. მართა გიორგის („მამამზე“) ას. ერისთავი (ქსნის). (01.10.1878-?).
- 33/9. მარიამ გიორგის („მამამზე“) ას. ერისთავი (ქსნის). (02.03.1880-22.03.1880).
- 34/9. გიორგი გიორგის („მამამზე“) ძე ერისთავი (ქსნის). (15.07.1881-?).
- 35/9. კონსტანტინე გიორგის („მამამზე“) ძე ერისთავი (ქსნის). (18.10.1882-?).
- 36/10. ზაქარია გრიგოლის ძე ერისთავი (ქსნის). (14.05.1854- p.1890).
- 37/10. დარეჯან (დარია) გრიგოლის ას. ერისთავი (ქსნის).  
(11.09.1855-12.03.1908).  
~ (1873) თავადი აბესალომ (სოლომონ) დავითის ძე მაჩაბელი. (1839-1898). პოეტი.
- 38/10. ივანე გრიგოლის ძე ერისთავი (ქსნის). (07.02.1858-06.12.1918).
- 39/16. ვლადიმერ ნიკოლოზის („დედამზე“) ძე ერისთავი (ქსნის).  
(24.02.1882-1955). მეფუტკრე.



37-1

დარეჯან (დარია), თავადის, გრიგოლ ქსნის ერისთავის ასული  
1855-1908

(იხ. ნუსხა 12)

თავადი აბესალომ (სოლომონ) დავითის ძე მარაბული  
1839-1898

VI

მარიამ<sup>2</sup>  
დ.1875

ელისაბედ<sup>3</sup>  
1880-1960

ივანე<sup>4</sup>  
დ.1881

გიორგი<sup>5</sup>  
1882-1966

ღიმიტრი  
(Митюша)  
აბაშიძე

ვასილ  
ფაკლენიშვილი

VII

ელენე<sup>6</sup>  
(Елюся)  
1898-1925

ნინო<sup>7</sup>  
1910-1976

შალვა<sup>8</sup>  
1913-2000

ბარბარე (ბაბუღია)<sup>9</sup>  
1917-1994

მარიამ (მარო)<sup>10</sup>  
1921-1997

შოთა<sup>11</sup>  
1926-1994

VIII

ჯემალ<sup>12</sup>  
დ.1940

ლუიზა<sup>13</sup>  
დ.1947

მერი<sup>14</sup>  
დ.1949

ციცო<sup>15</sup>  
დ.1948

ლილი<sup>16</sup>  
დ.1954

აბესალომ<sup>17</sup>  
1955-1977

დალი<sup>18</sup>  
დ.1957

IX

მარინა<sup>19</sup>  
დ.1966

ნათელა<sup>20</sup>  
დ.1968

თამარ (თამუნა)<sup>21</sup>  
დ.1973

- ერისთავი (ქსნის)
- მარაბული
- აბაშიძე
- ფაკლენიშვილი



## ნუსხა 13-ს კომენტარები

**2/1. მარიამ აბესალომის (სოლომონ) ას. მაჩაბელი.** (02.09.1875- p.1925).

~ I. თავადი დიმიტრი (Митюша) ლევანის ძე აბაშიძე (ქართლი). (1879-1924). რეპრესირებული. დახვრიტეს.

~ II. (1925) N. მამინაიშვილი.

**3/1. ელისაბედ აბესალომის (სოლომონ) ას. მაჩაბელი.** (21.07.1880-1960).

~ თავადი ვასილ მიხეილის ძე ფავლენიშვილი. (1883-1920). ლეიტენანტი. გარდაიცვალა ტუბერკულოზით.

**4/1. ივანე აბესალომის (სოლომონ) ძე მაჩაბელი.** (27.01.1881-?).

~ (23.10.1912) ელისაბედ (კუსიკო), აზნაურ ლევან ჩხეიძის ასული. (1885-?).

**5/1. გიორგი აბესალომის (სოლომონ) ძე მაჩაბელი.** (23.04.1882-1966).

~ ლუბოვ (ლუბა), თავადის, დავით ციციშვილის ასული. (1888-1974).

**6/2. ელენე (Элюся) დიმიტრის (Митюша) ას. აბაშიძე** (ქართლი).

(14.02.1898-1925). დაიღუპა ფეხმძიმობის ხელოვნური შეწყვეტის შედეგად მანგლისში.

~ ილია (ილიკო) ივლიანეს ძე მამულაიშვილი. (?-1937). მასობრივი რეპრესიების მსხვერპლი.

**7/3. ნინო ვასილის ას. ფავლენიშვილი.** (1910-1976).

~ ვასილი სანაკოევი.

**8/5. შალვა გიორგის ძე მაჩაბელი.** (1913-2000).

~ ანა ილარიონის ას. კუსიანი. (1915-1984).

**9/5. ბარბარე (ბაბუღია) გიორგის ას. მაჩაბელი.** (1917-1994).

~ ვახტანგ დანიელის ძე ბუგიანიშვილი. (1917-?).

**10/5. მარიამ (მარო) გიორგის ას. მაჩაბელი.** (1921-1997).

~ ომარ ძაძამია. (1921-?).

**11/5. შოთა გიორგის ძე მაჩაბელი.** (1926-1994).

~ ქეთევან დავითის ას. ჩიხლაძე. (დ.1928).

**12/8. ჯემალ შალვას ძე მაჩაბელი.** (დ.1940).

~ ლუდმილა ალექსანდრეს ას. რუდიჩი. (დ.1940).

**13/8. ლუიზა შალვას ას. მაჩაბელი.** (დ.1947).

~ ივანე ნუკრაძე. (დ.1950).

**14/8. მერი შალვას ას. მაჩაბელი.** (დ.1949).



~ გიორგი კობლაძე. (დ.1952).

**15/11. ციცი შოთას ას. მაჩაბელი.** (დ.1948).

~ მალხაზ დიმიტრის ძე მამესწარაშვილი. (დ.1948).

**16/11. ლილი შოთას ას. მაჩაბელი.** (დ.1954).

~ ოთარ ივანეს ძე ლურსმანაშვილი. (დ.1954).

**18/11. დალი შოთას ას. მაჩაბელი.** (დ.1957).

~ ანზორ თენგიზის ძე გოგიძე. (დ.1962).

**19/12. მარინა ჯემალის ას. მაჩაბელი.** (დ.1966).

~ გონა გიორგის ძე კოტორაშვილი. (დ.1966).

**20/12. ნათელა ჯემალის ას. მაჩაბელი.** (დ.1968).

~ გიორგი გიბოს ძე კვირიკაშვილი. (დ.1967).

**21/12. თამარ (თამუნა) ჯემალის ას. მაჩაბელი.** (დ.1973).

~ თემურ ჯემალის ძე ინჯია. (დ.1970).

III თაობა სოლომონ I-სგან

3-1 თავადი ზურაბ ელიოზბარის ძე ერისთავი (ქსნის) 1788-1838

(იხ. ნუსხა 12)

ნუსხა 14

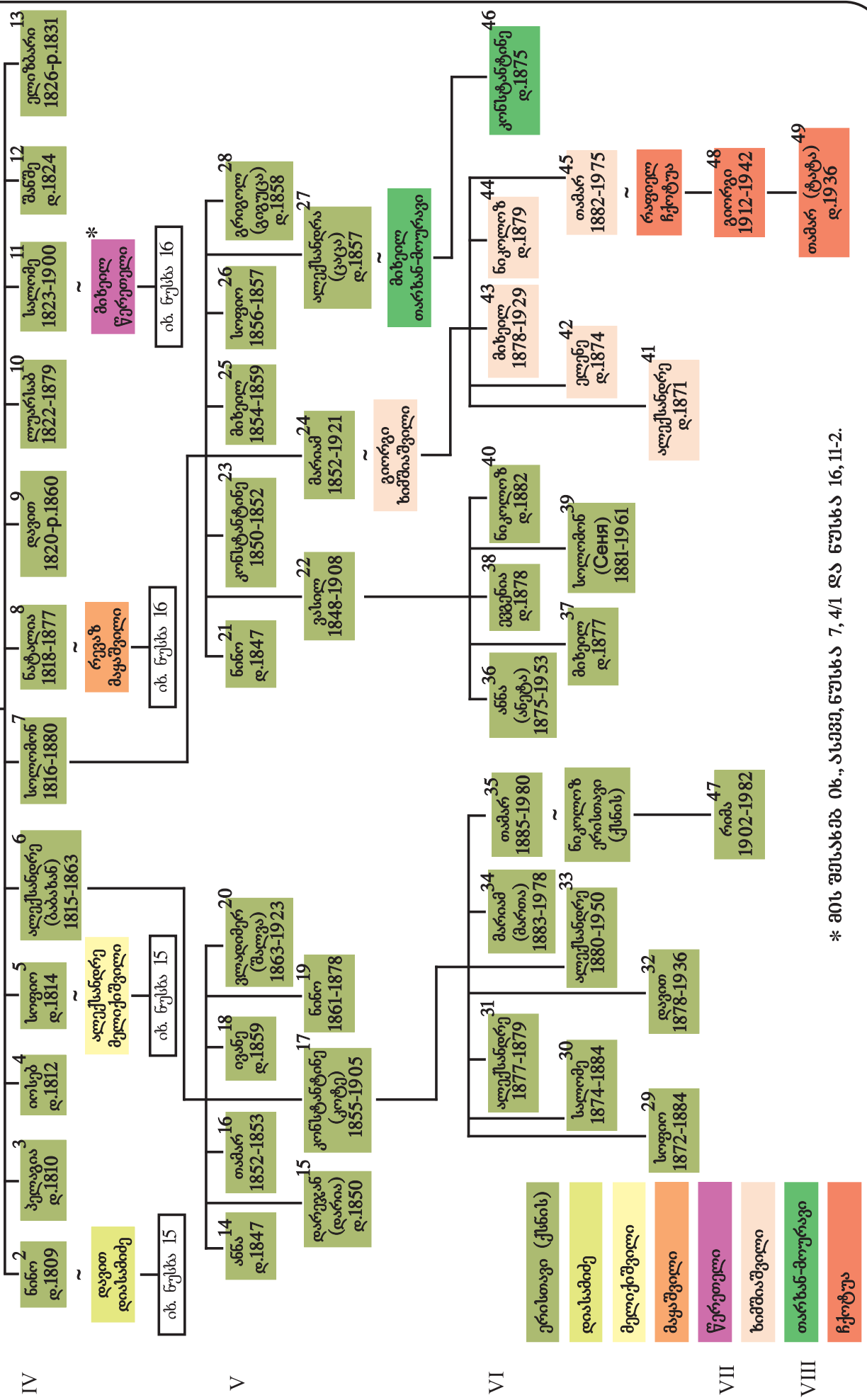

\* ამს უმსახებ იხ., ასევე, ნუსხა 7, 4/1 და ნუსხა 16, 11-2.



## ნუსხა 14-ს კომენტარები

**2/1. ნინო ზურაბის ას. ერისთავი (ქსნის).** (1809- a.1837).

~ დავით დიმიტრის ძე დიასამიძე. (1799-1849). პორუჩიკი. გორის მაზრის თავად-აზნაურთა წინამძღოლი. [II ~ (1838) ეკატერინე, თავადის, ქაიხოსრო ჯავახიშვილის ასული. (1818-1881).

**5/1. სოფიო ზურაბის ას. ერისთავი (ქსნის).** (1814- p.1868).

~ თავადი ალექსანდრე იოსების ძე მელიქიშვილი. (1810-1847). კაპიტანი.

**6/1. ალექსანდრე (ბაბახან) ზურაბის ძე ერისთავი (ქსნის).** (1815-1863). კაპიტანი.

~ მანანა, თავადის, შალვა ერისთავის ასული (ქსნის). (1830-1878).

**7/1. სოლომონ ზურაბის ძე ერისთავი (ქსნის).** (15.04.1816-20.04.1880). პრაპორშჩიკი.

~ (11.11.1845) ეკატერინე, თავადის, თეიმურაზ ამილახვრის ასული. (1823-?).

**8/1. ნატალია ზურაბის ას. ერისთავი (ქსნის).** (1818-10.11.1877).

~ (1831) რევაზ ომანის ძე მაცაშვილი. (1805-23.11.1879). პოდპოლკოვნიკი. ტიტულარული მრჩეველი («титularный советник»). თელავის მაზრის თავად-აზნაურთა წინამძღოლი.

**10/1. ლუარსაბ ზურაბის ძე ერისთავი (ქსნის).** (13.05.1822-01.02.1879).

**11/1. სალომე ზურაბის ას. ერისთავი (ქსნის).** (1823-01.01.1900).

~ (01.11.1836, მეჯვრისხევი) მიხეილ ბერის (ბორის) ძე წერეთელი. (1809- a.1888). პოდპორუჩიკი. მის შესახებ იხ., ასევე, ნუსხა 7, 4/1 და ნუსხა 16, 11-2, რაც მიუთითებს შემდეგ: მოცემული ნუსხის 11/1-ით წარმოდგენილი მიხეილ წერეთლის შვილები, რომლებიც ფიგურირებენ ნუსხა 7-ში 7/1, 8/1, 9/1 სახით, ხოლო ნუსხა 16-ში 9/2, 10/2 და 11/2 სახით, განეკუთვნებიან სოლომონ I-ის შთამომავლობას, ნუსხა 7-ის თანახმად, **დარეჯან ქაიხოსროს ას. აბაშიძის** (4-1) ხაზით, ხოლო ნუსხა 14-ის თანახმად, 11/1, **სალომე ზურაბის ას. ქსნის ერისთავის** (ნუსხა 16-ში 11-2), ანუ – ორმაგი ხაზით. თვით მიხეილ ბერის (ბორის) ძე წერეთელი კი (მოც. ნუსხის 11/1, ხოლო ნუსხა 7-ში 4/1), თავადაც არის სოლომონ I-ის შთამომავალი, მხოლოდ, შვილებისგან განსხვავებით, ერთი, **დარეჯან ქაიხოსროს ას. აბაშიძის** (ნუსხა 7-ში 4-1) ხაზით.

**12/1. შანშე ზურაბის ძე ერისთავი (ქსნის).** (1824- p.1846). „გონებასუსტი“.

**14/6. ანნა ალექსანდრეს (ბაბახან) ას. ერისთავი (ქსნის).** (02.08.1847-?).

**15/6. დარეჯან (დარია) ალექსანდრეს (ბაბახან) ას. ერისთავი (ქსნის).**

(20.10.1850-?).

~ ივან პეტრეს ძე კაბენინი. პოდპოლკოვნიკი.

**16/6. თამარ ალექსანდრეს (ბაბახან) ას. ერისთავი (ქსნის).** (20.12.1852-05.12.1853).

**17/6. კონსტანტინე (კოტე) ალექსანდრეს (ბაბახან) ძე ერისთავი (ქსნის).**

(09.04.1855-18.08.1905). მოკლეს.

~ ალექსანდრა (საშა), თავადის, დავით წერეთლის ასული. (1854-1938).

**18/6. ივანე ალექსანდრეს (ბაბახან) ძე ერისთავი (ქსნის).** (04.09.1859-?).

**19/6. ნინო ალექსანდრეს (ბაბახან) ას. ერისთავი (ქსნის).** (25.01.1861-01.05.1878).

**20/6. ვლადიმერ (შალვა) ალექსანდრეს (ბაბახან) ძე ერისთავი (ქსნის).**

(06.01.1863-1923).

~ (26.05.1890) ეკატერინე (კატო), თავადის, გიორგი აბაშიძის ასული. (1872-1939).

**21/7. ნინო სოლომონის ას. ერისთავი (ქსნის).** (10.05.1847-?).

**22/7. ვასილ სოლომონის ძე ერისთავი (ქსნის).** (02.04.1848-08.05.1908). კოლეგიის

ასესორი («коллежский асессор»).

~ დარია ლაზარის ას. ალხაზოვა. (o1914).

**23/7. კონსტანტინე სოლომონის ძე ერისთავი (ქსნის).** (1850-10.08.1852).

**24/7. მარიამ სოლომონის ას. ერისთავი (ქსნის).** (10.01.1852-30.01.1921).

~ (09.01.1870) თავადი გიორგი სპირიდონის ძე ხიმშიაშვილი. (1835-1917).

გენერალ-ლეიტენანტი.

**25/7. მიხეილ სოლომონის ძე ერისთავი (ქსნის).** (02.08.1854-08.03.1859).

**26/7. სოფიო სოლომონის ას. ერისთავი (ქსნის).** (02.02.1856-26.05.1857).

**27/7. ალექსანდრა (ცაცა) სოლომონის ას. ერისთავი (ქსნის).**

(04.01.1857-?).

~ (06.02.1875) თავადი მიხეილ დავითის ძე თარხან-მოურავი. (1828-1896). თადარიგის პოლკოვნიკი.

**28/7. გრიგოლ (გიგუცა) სოლომონის ძე ერისთავი (ქსნის).** (20.06.1858-?).

~ (16.02. 1897) მარიამ (მაკა), თავადის, ქარუმ მაღალაშვილის ასული. (1863-?).

**29/17. სოფიო კონსტანტინეს (კოტე) ას. ერისთავი (ქსნის).** (1872-22.10.1884).

**30/17. სალომე კონსტანტინეს (კოტე) ას. ერისთავი (ქსნის).** (30.07.1874-12.10.1884).

**31/17. ალექსანდრე კონსტანტინეს (კოტე) ძე ერისთავი (ქსნის).**

(09.02.1877-16.08.1879).

**32/17. დავით კონსტანტინეს (კოტე) ძე ერისთავი (ქსნის).** (13.02.1878-1936).

**33/17. ალექსანდრე კონსტანტინეს (კოტე) ძე ერისთავი (ქსნის).**

(28.02.1880-1850). დიდი მთავრის, მიხეილ ალექსანდრეს ძე რომანოვის პირადი ადიუტანტი.

**34/17. მარიამ (მართა) კონსტანტინეს (კოტე) ას. ერისთავი (ქსნის).**

(14.08.1883-1978).

~ (01.05.1905) აზნაური კონსტანტინე მალხაზის ძე ელიოზიშვილი. (1874-1955).

**35/17. თამარ კონსტანტინეს (კოტე) ას. ერისთავი (ქსნის).** (02.03.1885-1980).

~ (12.11.1900) თავადი ნიკოლოზ დავითის ძე ერისთავი (ქსნის). (1865-1907). მოკლეს ყაჩაღებმა.

**36/22. ანა (ანეტა) ვასილის ას. ერისთავი (ქსნის).** (04.03.1875-1953).

~ (1901) გიორგი ალექსანდრეს ძე მადატოვი. (1877-1948).

**37/22. მიხეილ ვასილის ძე ერისთავი (ქსნის).** (15.01.1877- p.1888).

**38/22. ევგენია ვასილის ას. ერისთავი (ქსნის).** (25.12.1878-?).

**39/22. სოლომონ (Сеня) ვასილის ძე ერისთავი (ქსნის).** (09.05.1881-1961).

**40/22. ნიკოლოზ ვასილის ძე ერისთავი (ქსნის).** (20.10.1882- p.1898).

(18.09.1871-1886).

**41/24. ალექსანდრე გიორგის ძე ხიმშიაშვილი.** (18.09.1871- a.1886).

**42/24. ელენე გიორგის ას. ხიმშიაშვილი.** (15.05.1874-?).

**43/24. მიხეილ გიორგის ძე ხიმშიაშვილი.** (28.09.1878-1929). ინგუშეთის ცხენოსანი პოლკის როტმისტრი.

**44/24. ნიკოლოზ გიორგის ძე ხიმშიაშვილი.** (07.11.1879-?).

**45/24. თამარ გიორგის ას. ხიმშიაშვილი.** (06.09.1882-1975).

~ თავადი რაფიელ ნიკოლოზის ძე ჩქოტუა. (1884-1937). პოლკოვნიკი. მასობრივი რეპრესიების მსხვერპლი. დახვრიტეს.

**46/27. კონსტანტინე მიხეილის ძე თარხან-მოურავი.** (29.12.1875- p.1896).

**47/35. რიმა ნიკოლოზის ას. ერისთავი (ქსნის).** (01.09.1902-1982, პარიზი).

**48/45. გიორგი რაფიელის ძე ჩქოტუა.** (26.08.1912-1942). დაიღუპა ფრონტზე.

~ ვალენტინა ეფიმის ას. მაცნიევა. (1912-2005).

**49/48. თამარ (ტატა) გიორგის ას. ჩქოტუა. (დ.1936).**

~ გურამ დავითის ძე დუმბაძე. (1934-1987).

IV თაობა სოლომონ I-სგან

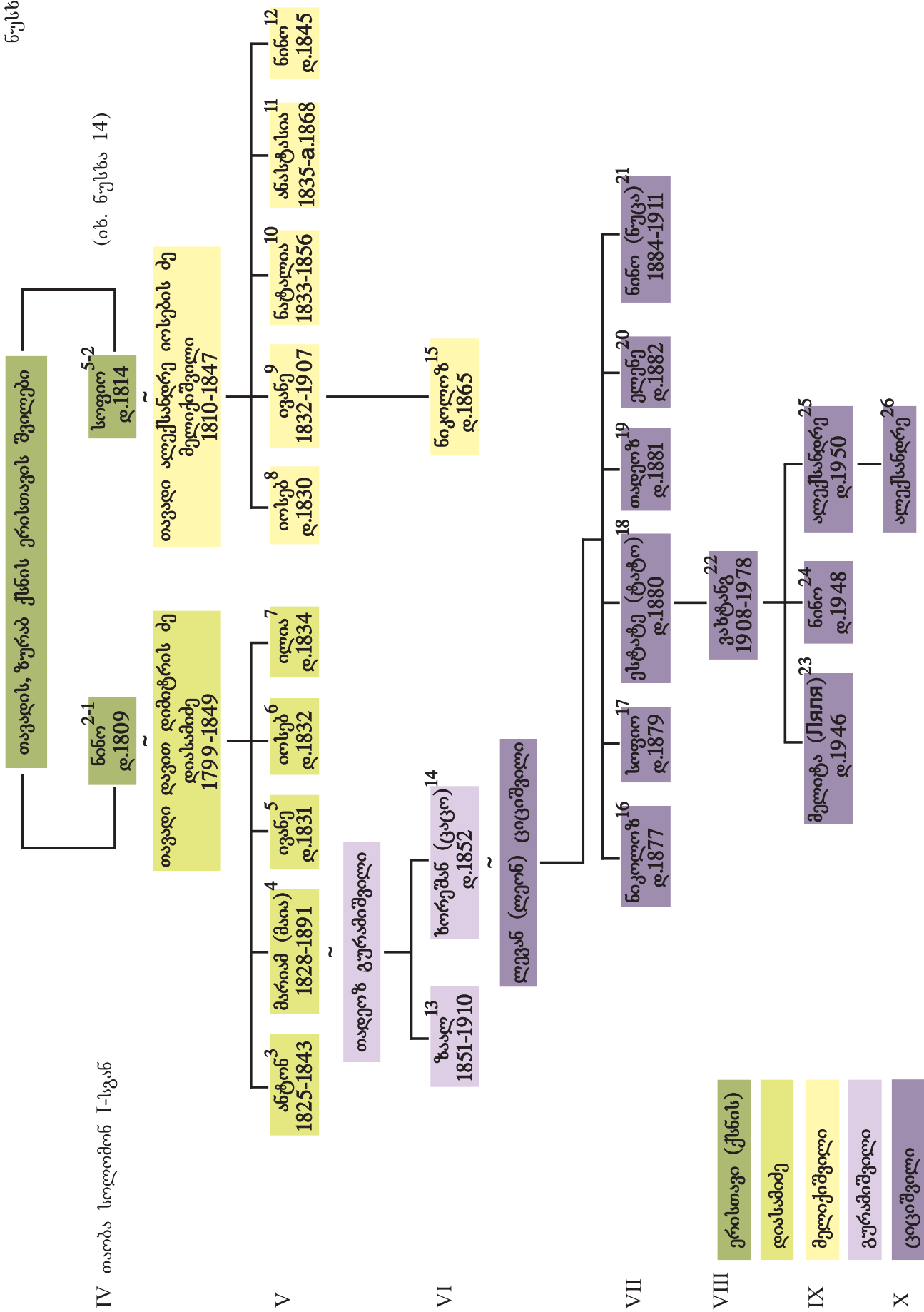

- ერისთავი (ქსნის)
- დასამიძე
- მელიქიშვილი
- გურამიშვილი
- ციციშვილი





## ნუსხა 15-ს კომენტარები

**3/1. ანტონ დავითის ძე დიასამიძე.** (09.12.1825-24.03.1843). „გიმნაზისტი“.

**4/1. მარიამ (მაია) დავითის ას. დიასამიძე.** (1828-29.07.1891).

~ (05.02.1850) თავადი თადეოზ ზაალის (ზაქარია) ძე გურამიშვილი.

(1801-р.1873). კოლეჯის ასესორი («коллежский асессор»). [I ~ (1830) ელისაბედ, თავადის, გიორგი ვეზირიშვილის ასული. (1814-1842), ილია ჭავჭავაძის მეუღლის, ოლღა გურამიშვილის დედა)].

**5/1. ივანე დავითის ძე დიასამიძე.** (28.01.1831- p.1837).

**6/1. იოსებ დავითის ძე დიასამიძე.** (16.05.1832-?).

**7/1. ილია დავითის ძე დიასამიძე.** (20.03.1834- p.1837).

**8/2. იოსებ ალექსანდრეს ძე მელიქიშვილი.** (18.02.1830-?).

**9/2. ივანე ალექსანდრეს ძე მელიქიშვილი.** (23.06.1832-07.04.1907).

გენერალ-მაიორი.

~ (21.07.1852) პოლკოვნიკის, თავადის, გრიგოლ ბარათაშვილის ასული მარიამი (გოსტაშაბის სახლი). (1836-1904).

**10/2. ნატალია ალექსანდრეს ას. მელიქიშვილი.** (1833-16.06.1856).

**12/2. ნინო ალექსანდრეს ას. მელიქიშვილი.** (13.04.1845-?).

~ I. (12.11.1870) თავადი ივანე ზაალის (ზაქარია) ძე ბარათაშვილი (გერმანოზის სახლი). (1844-1873).

~ II. (1874) სემიონ მოსეს ძე ლიაშჩენკო. (1839- ა.1907). კარის მრჩეველი («надворный советник»).

**13/4. ზაალ თადეოზის ძე გურამიშვილი.** (21.04.1851-15.02.1910). “გონებასუსტი”. ოლღა გურამიშვილის ძმა მამის – თადეოზის II ქორწინებიდან.

**14/4. ხორეშან (ჯაცო) თადეოზის ას. გურამიშვილი.** (15.11.1852- p.1911). ოლღა გურამიშვილის და მამის – თადეოზის II ქორწინებიდან.

~ (26.08.1876) თავადი ლევან (ლეონ) მიხეილის ძე ციციშვილი. (1849-1902).

**15/9. ნიკოლოზ ივანეს ძე მელიქიშვილი.** (11.11.1865-?).

**16/14. ნიკოლოზ ლევანის (ლეონ) ძე ციციშვილი.** (06.12.1877-?).

**17/14. სოფიო ლევანის (ლეონ) ას. ციციშვილი.** (01.02.1879- p.1911).

~ (22.01.1904) ალექსანდრე გრიგოლის ძე კავსაძე. (1874-?).

**18/14. ესტატე (ტატო) ლევანის (ლეონ) ძე ციციშვილი.** (03.02.1880-?).

~ თამარ, თავადის, ალექსანდრე ციციშვილის ასული. (1887- p.1930).

**19/14. თადეოზ ლევანის (ლეონ) ძე ციციშვილი.** (01.03.1881-?).

**20/14. ელენე ლევანის (ლეონ) ას. ციციშვილი.** (08.10.1882-?).

**21/14. ნინო (ნუცა) ლევანის (ლეონ) ას. ციციშვილი.**

(02.10.1884-20.05.1911). „გონებასუსტი“.

**22/18. ვახტანგ ესტატეს (ტატო) ძე ციციშვილი.** (01.04.1908-1978).

~ ლიდია ტიმოფეის ას. კობლოვა. (დ.1922).

**23/22. მელიტა (Ляля) ვახტანგის ას. ციციშვილი.** (დ.1946).

~ ვასილი კაზანკოვი. (დ.1946).

**24/22. ნინო ვახტანგის ას. ციციშვილი.** (დ.1948).

~ I. ვასილი ოსტროვიტიანოვი. (?-1991).

~ II. ბორის აკულიჩევი. (დ.1945).

**25/22. ალექსანდრე ვახტანგის ძე ციციშვილი.** (დ.1950).

~ ნატალია ჩეპცოვა.

IV თაობა სოლომონ I-სგან

(იხ. ნუსხა 14)

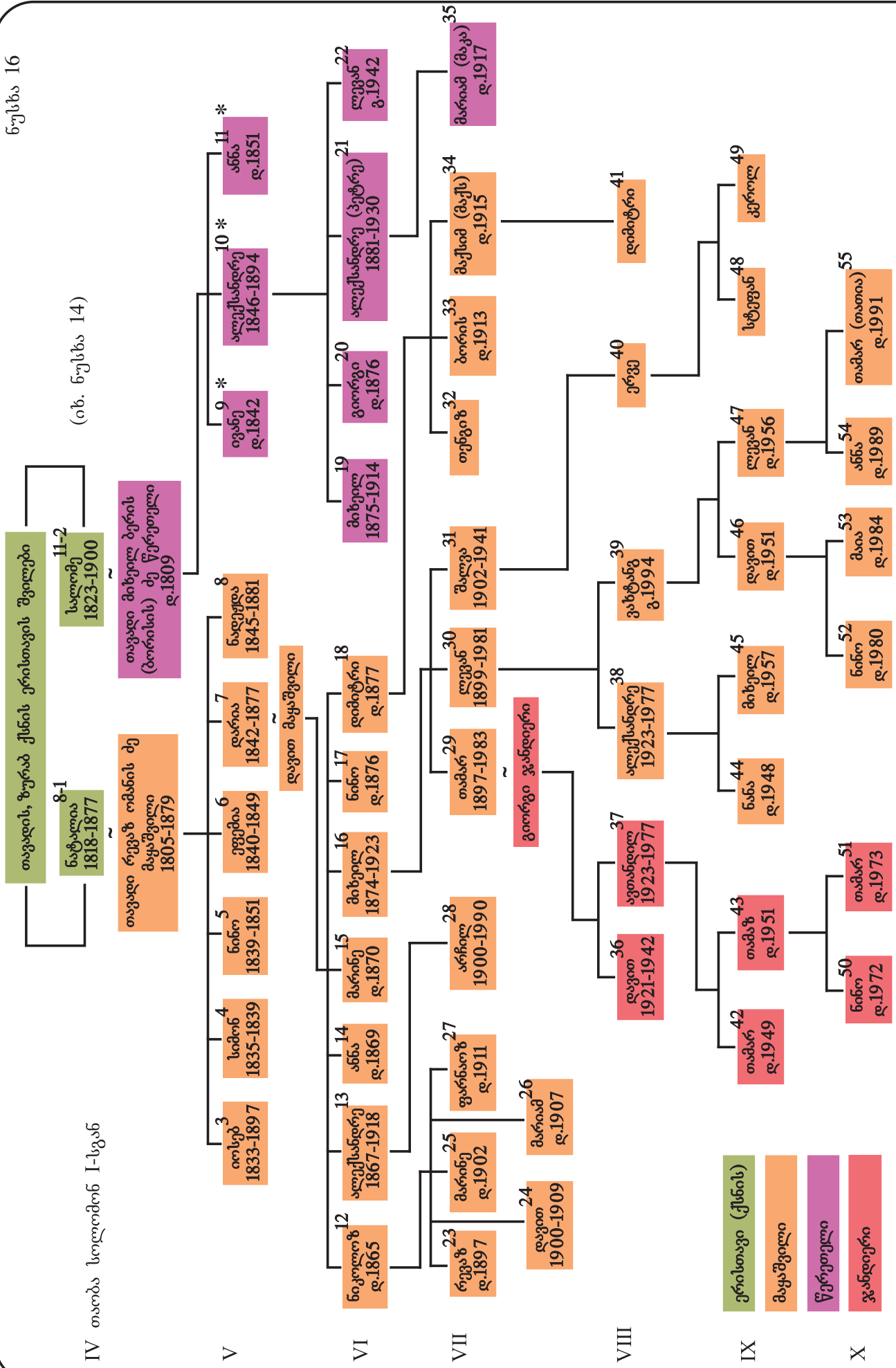

\* მათ შორის იხ. ასევე, ნუსხა 7, 7/4, 8/4 და 9/4. იხ., ასევე ნუსხა 9, 10/2, რომელიც წარმოადგენს ამ ნუსხის 10/2 თავის შთაგრძელებს.



## ნუსხა 16-ს კომენტარები

**7/1. დარია რევაზის ას. მაყაშვილი.** (03.01.1842-23.04.1877).

~ (10.11.1864) თავადი დავით მიხეილის ძე მაყაშვილი. (1840-1891).

[II ~ (02.02.1884) ელისაბედ დავითის ას. N. (1854-?), რომელიც პირველ ქორწინებაში იმყოფებოდა აზნაურ დავით ალექსი-მესხიშვილთან].

**8/1. ნადეჟდა რევაზის ას. მაყაშვილი.** (14.08.1845-09.03.1881).

~ (24.02.1862) თავადი ზაზა (ზაქარია) ანდრონიკის ძე ანდრონიკაშვილი. (1836-1901).

**9/2, 10/2 და 11/2. ივანე, ალექსანდრე და ანნა, მიხეილ წერეთლის შვილები.**

კომენტარები მათ შესახებ იხ. ნუსხა 7-ში, 7/4, 8/4 და 9/4-ის სახით, რაც მიუთითებს, რომ **მიხეილ ბერის (ბორის) ძე წერეთლის შვილები: ივანე, ალექსანდრე და ანნა**, განეკუთვნებიან სოლომონ I-ის შთამომავლობას როგორც მოცემული ნუსხის 11-2, **სალომე ზურაბის ას. ქსნის ერისთავის**, ისე ნუსხა 7-ის 4-1-ით წარმოდგენილი **დარეჯან ქაიხოსროს ას. აბაშიძის**, ანუ ორი დამოუკიდებელი ხაზით. მოც. ნუსხის 10/2-ის, **ალექსანდრე მიხეილის ძე წერეთლის** და მისი შთამომავლების შესახებ კი იხ., ასევე, ნუსხა 9, 10/2, შთამომავლებიანად.

**12/7. ნიკოლოზ დავითის ძე მაყაშვილი.** (20.10.1865- p.1924).

~ (17.04.1896) დარია, თავადის, დავით ვაჩნაძის ასული (აგათო). (1876-1968).

**13/7. ალექსანდრე დავითის ძე მაყაშვილი.** (08.11.1867-18.06.1918). პოლკოვნიკი.

~ სოფიო, აზნაურ ალექსანდრე საგინაშვილის ასული. (o1908).

**16/7. მიხეილ დავითის ძე მაყაშვილი.** (12.11.1874-1923).

~ (21.01.1896) ნინო, თავადის, ნიკოლოზ მაყაშვილის ასული. (1878-?).

**18/7. დიმიტრი დავითის ძე მაყაშვილი.** (04.05.1877-?).

~ (01.09.1910) ნინა გრიგორის ას. მარქაროვა. (1883-?).

**19/10, 20/10, 21/10 და 22/10. მიხეილ, გიორგი, ალექსანდრე (პეტრე) და ლევან,**

**ალექსანდრე წერეთლის შვილები.** მათ შესახებ იხ. ნუსხა 7-ში 13/8, 14/8, 15/8 და 16/8 კომენტარებითურთ, რაც მიუთითებს, რომ **ალექსანდრე მიხეილის ძე წერეთლის შვილები: მიხეილ, გიორგი, ალექსანდრე (პეტრე) და ლევანი** განეკუთვნებიან სოლომონ I-ის შთამომავლობას, როგორც მოცემული ნუსხის 11-2-ით წარმოდგენილი **სალომე ზურაბის ას. ქსნის ერისთავის**, ისე ნუსხა 7-ის 4-1-ით წარმოდგენილი **დარეჯან ქაიხოსროს ას. აბაშიძის** ხაზით. ისინი ფიგურირებენ, ასევე, ნუსხა 9-ში, 35/10, 36/10, 37/10 და 38/10 სახით, რაც მეტყველებს იმაზე, რომ მოცემული პირები სოლომონ I-ის შთამომავლები არიან, ასევე, მესამე – **ელისაბედ გიორგის ას. წულუკიძის** ხაზითაც (ნუსხა 9-ში 10/2), ანუ ისინი არიან სოლომონ I-ის შთამომავლები სამი დამოუკიდებელი ხაზით.

**28/13. არჩილ ალექსანდრეს ძე მაყაშვილი.** (20.03.1900-1990).

~ ნინო (Няня) ალექსანდრეს (ალექსი) ას. მესხიშვილი.

**29/16. თამარ მიხეილის ას. მაყაშვილი. (04.01.1897-1983).**

~ თავადი გიორგი დავითის ძე ჯანდიერი („ნაცარიჩი“). (1885-1948).

**30/16. ლევან მიხეილის ძე მაყაშვილი. (25.09.1899-1981).**

~ ანნა ივანეს ას. ხუციშვილი. (?-1985).

**35/21. მარიამ (მაკა) ალექსანდრეს (პეტრეს) ას. წერეთელი. (დ.1917).** მის შესახებ იხ. ნუსხა 7-ში 23/15, კომენტართან ერთად. ამ ორ ნუსხაში მისი გამოჩენა მიუთითებს, რომ ის განეკუთვნება სოლომონ I-ის შთამომავლობას როგორც მოცემული ნუსხის 11-2-ით წარმოდგენილი **სალომე ზურაბის ას. ქსნის ერისთავის**, ისე ნუსხა 7-ის 4-1-ით წარმოდგენილი **დარეჯან ქაიხოსროს ას. აბაშიძის** ხაზით. იგივე მარიამ წერეთელი ფიგურირებს, ასევე, ნუსხა 9-ში 43/37 სახით, რაც მიუთითებს, რომ იგი სოლომონ I-ის შთამომავალია, აგრეთვე, მესამე – **ელისაბედ გიორგის ას. ნულუკიძის** ხაზითაც (ნუსხა 9, 10/2), მაშასადამე, მარიამ (მაკა) ალექსანდრეს (პეტრე) ას. წერეთელიც, მამის და მამისავე დედამამიშვილების დარად, სოლომონ I-ის შთამომავალია სამი დამოუკიდებელი ხაზით.

**36/29. დავით გიორგის ძე ჯანდიერი. (1921-1942).** დაიღუპა ფრონტზე.

**37/29. ავთანდილ გიორგის ძე ჯანდიერი. (1923-1977).**

~ დარეჯან ხარიტონის ას. გიგიაშვილი. (დ.1925).

**38/30. ალექსანდრე ლევანის ძე მაყაშვილი. (1923-1977).**

~ თინათინ ივანეს ას. სულაძე.

**39/30. ვახტანგ ლევანის ძე მაყაშვილი. (?-1994).**

~ ეთერ თაბაგარი.

**40/31. ერვე შალვას ძე მაყაშვილი.**

~ ლილიან N.

**42/37. თამარ ავთანდილის ას. ჯანდიერი. (დ.1949).**

~ თენგიზ ფარნაოზის ძე ბაცანკალაშვილი. (დ.1948).

**43/37. თამაზ ავთანდილის ძე ჯანდიერი. (დ.1951).**

~ I. ქევსერი გიორგის ას. ბებრიშვილი. (1951-1986).

~ II. ქეთევან ივანეს ას. ტილაშვილი. (დ.1947).

**44/38. ნანა ალექსანდრეს ას. მაყაშვილი. (დ.1948).**

~ თეიმურაზ სიმონის ძე კაპანაძე. (დ.1948).

**46/39. დავით ვახტანგის ძე მაყაშვილი. (დ.1951).**

~ თინათინ უტიაშვილი.

**47/39. ლევან ვახტანგის ძე მაცაშვილი.** (დ.1956).

~ ქეთევან შაიშმელაშვილი.

**50/43. ნინო თამაზის ას. ჯანდიერი.** (დ.1972).

~ გიორგი ოთარის ძე მინდიაშვილი. (დ.1971).





(იხ. ნუსხა 12)

თავადი დიმიტრი ელიზბარის ძე ერისთავი (ქსნის) დ.1797

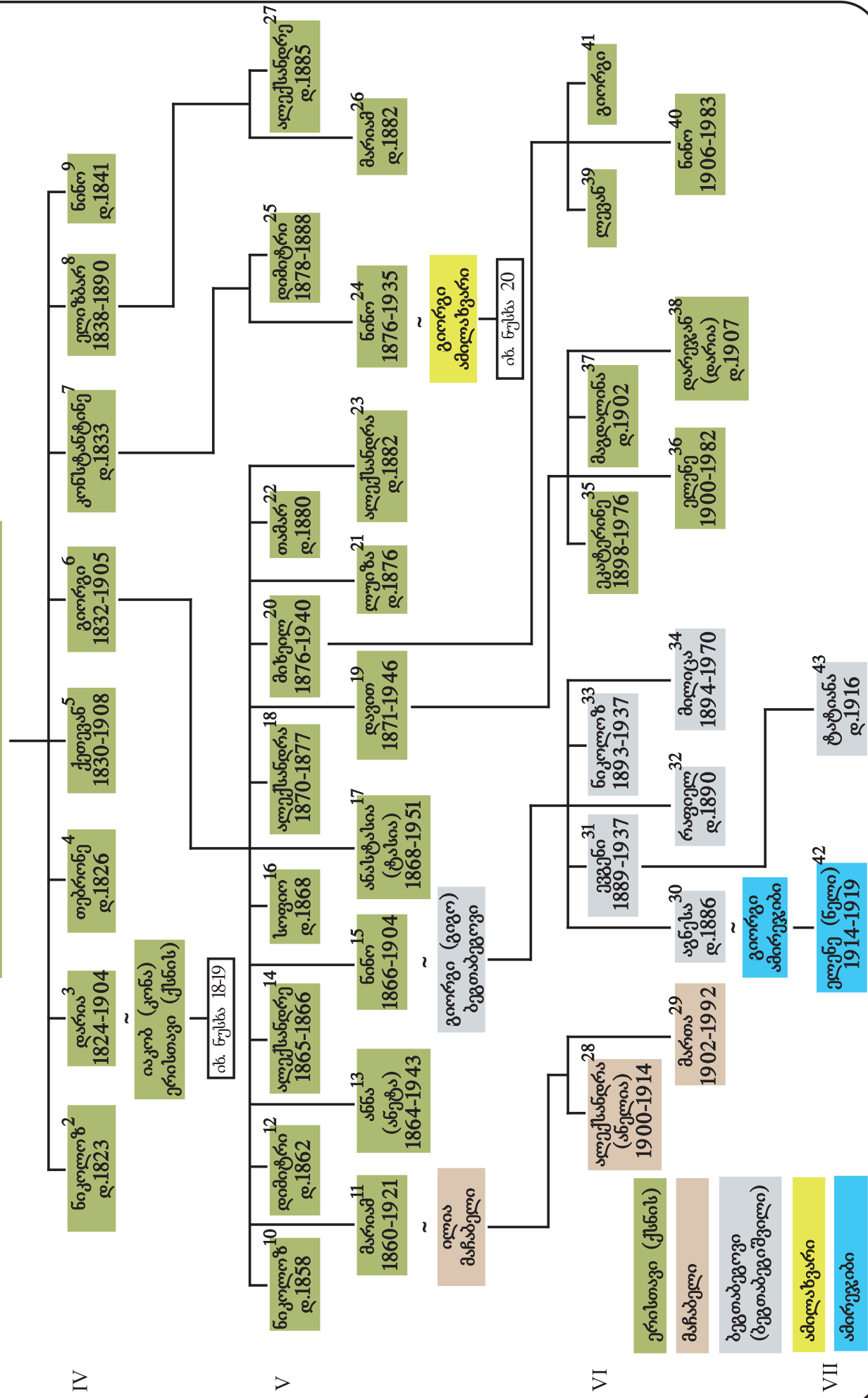

IV

V

VI

VII



## ნუსხა 17-ს კომენტარები

2/1. ნიკოლოზ დიმიტრის ძე ერისთავი (ქსნის). (20.06.1823-a.1870). პოდპორუჩიკი.

3/1. დარია დიმიტრის ას. ერისთავი (ქსნის). (1824-24.08.1904).

~ იაკობ (კონა) მირმანოვის ძე ერისთავი (ქსნის). (1817-20.07.1896).

5/1. ქეთევან დიმიტრის ას. ერისთავი (ქსნის). (1830-19.03.1908).

6/1. გიორგი დიმიტრის ძე ერისთავი (ქსნის) („რუსეთუმე“).

(10.10.1832-09.01.1905). პოდპორუჩიკი.

~ (20.09.1857) ელისაბედ, თავადის, ზაალ ბაგრატიონ-დავითიშვილის ასული. (1842-1922).

7/1. კონსტანტინე დიმიტრის ძე ერისთავი (ქსნის). (10.11.1833- p.1889).

~ ნატალია, თავადის, აღმასხან ნიჟარაძის ასული. (1850-1913).

8/1. ელიზბარ დიმიტრის ძე ერისთავი (ქსნის). (25.08.1838-06.02.1890). პოლკოვნიკი. თავი მოიკლა.

~ ლუბოვ (ამატა) პეტრეს ას. ბაზილევსკაია. აკაკი წერეთლის (იხ. ნუსხა 6, 5/1) ცოლისდა.

9/1. ნინო დიმიტრის ას. ერისთავი (ქსნის). (15.10.1841-?).

10/6. ნიკოლოზ გიორგის ძე ერისთავი (ქსნის). (16.09.1858-?).

11/6. მარიამ გიორგის ას. ერისთავი (ქსნის). (21.10.1860-1921).

~ ილია ესტატეს ძე მაჩაბელი. (1873-1910).

12/6. დიმიტრი გიორგის ძე ერისთავი (ქსნის). (22.10.1862-?).

13/6. ანნა (ანეტა) გიორგის ას. ერისთავი (ქსნის).

(25.08.1864-10.10.1943, რომი).

~ (06.02.1898) აზნაური მიხეილ ვახტანგის ძე მაჩაბელი. (1858-1927).

14/6. ალექსანდრე გიორგის ძე ერისთავი (ქსნის). (1865-01.07.1866).

15/6. ნინო გიორგის ას. ერისთავი (ქსნის). (21.12.1866-01.04.1904).

~ (20.04.1886) გიორგი (გიგო, გევორქ) ნიკოლოზის ძე ბეგთაბეგოვი (ბეგთაბეგიშვილი). (1861-1920). [|| ~ (1915) ელიზავეტა ფიოდორის ას. გეელგაარი. (1820-?)].

16/6. სოფიო გიორგის ას. ერისთავი (ქსნის). (03.02.1868-?).

17/6. ანასტასია (ტასია) გიორგის ას. ერისთავი (ქსნის). (03.02.1868-1951).

ქართველი ნოველისტი.

~ აზნაური დიმიტრი თომას ძე ხოშტარია **[დუტუ მეგრელი]**. (1867-1938). მწერალი, პოეტი და საზოგადო მოღვაწე.

**18/6. ალექსანდრა გიორგის ას. ერისთავი (ქსნის)**. (22.08.1870-14.12.1877).

**19/6. დავით გიორგის ძე ერისთავი (ქსნის)**. (23.12.1871-1946).

~ აგრაფინა, თავადის, იოსებ ნიჟარაძის ასული. (1876-1938).

**20/6. მიხეილ გიორგის ძე ერისთავი (ქსნის)**. (17.11.1876-1940).

~ თამარ, აზნაურ ლევან უზნაძის ასული. (?-1965).

**21/6. ლუიზა გიორგის ას. ერისთავი (ქსნის)**. (17.11.1876-?).

**22/6. თამარ გიორგის ას. ერისთავი (ქსნის)**. (22.11.1880-?).

**23/6. ალექსანდრა გიორგის ას. ერისთავი (ქსნის)**. (20.02.1882-?).

**24/7. ნინო კონსტანტინეს ას. ერისთავი (ქსნის)**. (04.09.1876-1935).

~ თავადი გიორგი ოთარის ძე ამილახვარი. (1870-1924).

**25/7. დიმიტრი კონსტანტინეს ძე ერისთავი (ქსნის)**. (24.06.1878-14.11.1888).

**26/8. მარიამ ელიზბარის ას. ერისთავი (ქსნის)**. (01.02.1882- p.1920).

~ N. ივაშინცევი.

**27/8. ალექსანდრე ელიზბარის ძე ერისთავი (ქსნის)**. («Сашка болван»).

(25.12.1885, პეტერბურგი - p.1909).

**29/11. მართა ილიას ას. მაჩაბელი**. (29.06.1902-15.05.1992).

~ სიმონ ნიკოლოზის ძე ჯანაშია. (1900-1947). გამორჩენილი ქართველი მეცნიერი, აკადემიკოსი. 1941 წლიდან გარდაცვალებამდე-საქართველოს მეცნიერებათა აკადემიის პირველი ვიცე-პრეზიდენტი, მეცნიერების დამსახურებული მოღვაწე, საკავშირო მეცნიერებათა აკადემიის ნამდვილი წევრი, მრავალი ჯილდოს, მედლის და ორდენის კავალერი.

**30/15. აგნესა გიორგის (გიგო, გევორქ) ას. ბეგთაბეგოვი (ბეგთაბეგოვა, ბეგთაბეგიშვილი)**. (17.12.1886 - p.1902).

~ (07.02.1914) თავადი გიორგი სარდიონის ძე ამირეჯიბი. (1880-1919).

გენერალ-მაიორი.

**31.15. ევგენი გიორგის (გიგო, გევორქ) ძე ბეგთაბეგოვი (ბეგთაბეგიშვილი)**.

(17.06.1889-1937). მასობრივი რეპრესიების მსხვერპლი. დახვრიტეს.

~ ჟერმენ ავგუსტის ას. N. (ფრანგი, კათოლიკე). (1892 - p.1928).

**32/15. რაფიელ გიორგის (გიგო, გევორქ) ძე ბეგთაბეგოვი (ბეგთაბეგიშვილი).** (30.07.1890-?).

~ (02.10.1912) დარია, თავადის, ლევან ბეგთაბეგოვის (ბეგთაბეგიშვილის) ასული. (1884-?).

**33/15. ნიკოლოზ გიორგის (გიგო, გევორქ) ძე ბეგთაბეგოვი (ბეგთაბეგიშვილი).** (06.04.1893-21.11.1937). მასობრივი რეპრესიების მსხვერპლი. დახვრიტეს.

~ ლილია ანატოლის ას. N. (1900-პ.1937).

**34/15. მილიცა გიორგის (გიგო, გევორქ) ას. ბეგთაბეგოვი (ბეგთაბეგოვა, ბეგთაბეგიშვილი).** (15.06.1894-18.09.1970, რომი).

~ ნიკოლაი ანდრონიკოვი. ??

**36/19. ელენე დავითის ას. ერისთავი (ქსნის).** (1900-1982).

~ I. N. გაბუნია. (?-1937). მასობრივი რეპრესიების მსხვერპლი. დახვრიტეს.

~ II. ერასტი ხაფავა. (?-1937). მასობრივი რეპრესიების მსხვერპლი. დახვრიტეს.

**37/19. მაგდალინა დავითის ას. ერისთავი (ქსნის).** (1902- პ.1972).

~ ვლადიმერ ბესარიონის ძე ქავჭავაძე. მათი შვილიშვილია ცნობილი კინომსახიობი ლიკა ქავჭავაძე. (1959-2017).

**38/19. დარეჯან (დარია) დავითის ას. ერისთავი (ქსნის).** (02.06.1907- პ.1984).

~ I. თევდორე ექვთიმეს ძე მეგრელაძე. (1900-1981).

~ II. გიორგი საამის ძე ზანდუკელი. (1901-1937).

~ III. კირილე ესტატეს ძე მაჭარაძე.

**41/20. გიორგი მიხეილის ძე ერისთავი (ქსნის).** დაიღუპა ფრონტზე.

**42/30. ელენე (ნელი) გიორგის ას. ამირეჯიბი.** (25.10.1914-24.05.1919).

**43/31. ტატინა ევგენის ას. ბეგთაბეგოვა (ბეგთაბეგიშვილი).** (03.09.1916 - პ.1928).



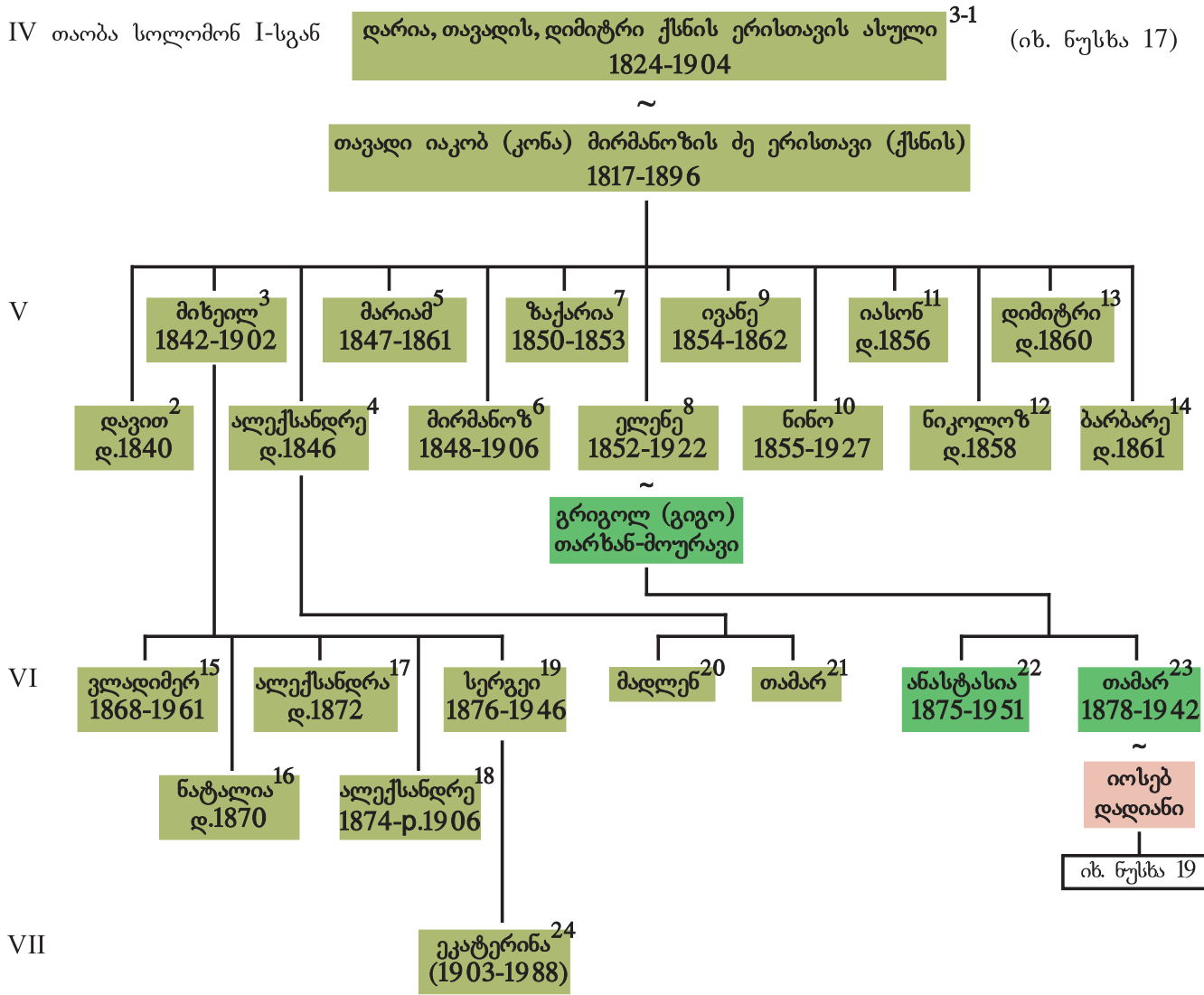

ერისთავი (ქსნის)

თარზან-მოურავი

დადიანი





## ნუსხა 18-ს კომენტარები

- 2/1. დავით იაკობის (კონა) ძე ერისთავი (ქსნის).** (01.05.1840-?).
- 3/1. მიხეილ იაკობის (კონა) ძე ერისთავი (ქსნის).** (20.01.1842-11.05.1902). პოლკოვნიკი.  
~ მარიამ ალექსანდრეს ას. N.
- 4/1. ალექსანდრე იაკობის (კონა) ძე ერისთავი (ქსნის).** (28.09.1846- p.1915).  
~ ლუიზა N. (ფრანგი).
- 5/1. მარიამ იაკობის (კონა) ას. ერისთავი (ქსნის).** (09.12.1847-02.01.1861).
- 6/1. მირმანოზ იაკობის (კონა) ძე ერისთავი (ქსნის).**  
(01.12.1848-04.09.1906).
- 7/1. ზაქარია იაკობის (კონა) ძე ერისთავი (ქსნის).** (1850-14.02.1853).
- 8/1. ელენე იაკობის (კონა) ას. ერისთავი (ქსნის).** (01.01.1852-1922, ყირიმი).  
~ (14.01.1874) გრიგოლ (გიგო) ალექსანდრეს ძე თარხან-მოურავი. (1845-1898).
- 9/1. ივანე იაკობის (კონა) ძე ერისთავი (ქსნის).** (03.04.1854-06.06.1862).
- 10/1. ნინო იაკობის (კონა) ას. ერისთავი (ქსნის).**  
(15.04.1855-04.07.1927, პარიზი).  
~ (22.05.1881) ვასილი ნიკოლაის ძე პავლოვი. (1846-?). სახელმწიფო მრჩეველი («СТАТСКИЙ СОВЕТНИК»)
- 11/1. იასონ იაკობის (კონა) ძე ერისთავი (ქსნის).** (08.05.1856- p.1867).
- 12/1. ნიკოლოზ იაკობის (კონა) ძე ერისთავი (ქსნის).** (20.01.1858- p.1915).
- 13/1. დიმიტრი იაკობის (კონა) ძე ერისთავი (ქსნის).** (09.02.1860- p.1908).  
~ (20.07.1887) მარია ვილჰელმის ას. ფონ-ეტლინგერი. (1857-?). უგზო-უკვლოდ დაიკარგა 1892 წ-ს.
- 14/1. ბარბარე იაკობის (კონა) ას. ერისთავი (ქსნის).** (17.07.1861-?).  
~ (12.07.1906) ალექსანდრე ივანეს ძე ერისთავი (ქსნის). (1861-1908). ალექსანდრე სიყრმიდანვე იყო პარალიზებული, ასევე „სულით ავადმყოფი“. ბარბარეს მიერ ორგანიზებული ეს ქორწინება ეფუძნებოდა ანგარებას.
- 16/3. ნატალია მიხეილის ას. ერისთავი (ქსნის).** (1870- p.1906).  
~ N. გოცირიძე. ექიმი.

**17/3. ალექსანდრა მიხეილის ას. ერისთავი (ქსნის).** (1872- p.1906).

~ N. ბოლტინი.

**19/3. სერგეი მიხეილის ძე ერისთავი (ქსნის).** (20.12.1876-15.10.1946).

~ ეკატერინა პეტრეს ას. ლანგე. (1879, ხარკოვი-1958, ნოვი სად).

**20/4. მადლენ ალექსანდრეს ას. ერისთავი (ქსნის).**

~ N. პაულკევიჩი.

**21/4. თამარ ალექსანდრეს ას. ერისთავი (ქსნის).** უშვილოდ გადაეგო.

**22/8. ანასტასია გრიგოლის (გიგოს) ას. თარხან-მოურავი.**

(12.03.1875-1951, კასაბლანკა).

~ გრაფი ევგენი ნიკოლაის ძე აპრაქსინი.

**23/8. თამარ გრიგოლის (გიგოს) ას. თარხან-მოურავი.** (27.12.1878-1942).

~ (19.04.1898) თავადი იოსებ იულონის (ივანეს) ძე დადიანი. (1862-1937, პარიზი).

**24/19. ეკატერინა სერგეის ას. ერისთავი (ქსნის).**

(1903, ხარკოვი-1988, ნოვი სად).

~ N. გულიაევი.

VI თაობა სოლომონ I-სგან **თამარ, თავადის, გრიგოლ (გიგო) თარხან-მოურავის ასული** 1878-1942 <sup>23-1</sup>  
(იხ. ნუსხა 18)

~  
თავადი იოსებ იულონის (ივანე) ძე დადიანი  
1862-1937

VII

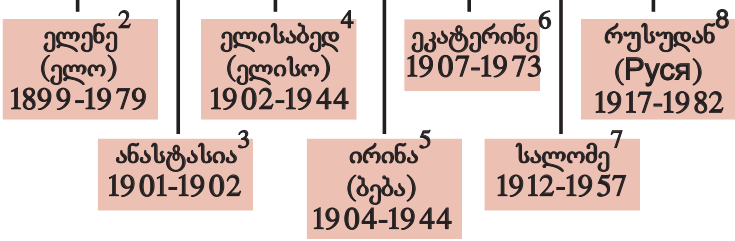

~  
დimitრი („ბაზორკა“)\*  
ამილახვარი

VIII

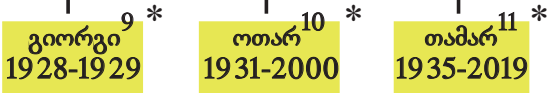

- თარხან-მოურავი
- დადიანი
- ამილახვარი

\* მათი შმსახეებ იხ., ასევე, ნუსხა 20, 5/1, 9/5, 10/5 და 11/5.



## ნუსხა 19-ს კომენტარები

### 2/1. ელენე (ელო) იოსების ას. დადიანი. (11.09.1899-1979).

~ აზნაური იაკობ მიხეილის ძე კობიაშვილი. (1885-1962). პროფესიით ინჟინერი. [კომენტარი ირინა კვიციანი-ჩიქოვანისგან: მათი ვაჟის, მიხეილ (მიკა) კობიაშვილის მიერ, რომელთანაც მოცემული ნაშრომის ავტორს აკავშირებდა პირადი მეგობრობაც, გადაეცა მას იოსებ იულონის (ივანე) ძე დადიანის (ნუსხა 19-ის 23-1) შვილების და მათი ოჯახების შესახებ მნიშვნელოვანი ინფორმაციები და შესანიშნავი ფოტოების ასლები, რომლებიც დაცულია იური ჩიქოვანის პირად არქივში].

### 3/1. ანასტასია იოსების ას. დადიანი. (05.07.1901-1902).

### 4/1. ელისაბედ (ელისო) იოსების ას. დადიანი. (09.11.1902-1944).

განთქმული იყო საუცხოო სილამაზით, საფუძვლიანი განათლებით, მუსიკალურობით. „უნატიფესი“, „ღვთაებრივი“, „ციური“ – ასეთი ეპითეტებით მოიხსენიებდნენ მას. მუზა ცნობილი მხატვრის, საველი სორინისა, რომელსაც ეკუთვნის 1919 წელს შესრულებული, 17 წლის ელისო დადიანის ცნობილი პორტრეტი.

~ (1930) არნოლდ ზარბა. (1901-1967). ინგლისელი დიპლომატი.

### 5/1. ირინა (ბეზა) იოსების ას. დადიანი. (03.11.1904-1944).

ირინას მეუღლის, დიმიტრი („ბაზორკა“) ამილახვრის ხსოვნისადმი მიძღვნილ ღონისძიებაზე, პირადად შარლ დე-გოლის მიერ, მიწვეული იყო დიმიტრი ამილახვრის ემიგრაციაში მყოფი ოჯახი, მთელი შემადგენლობით. ამ დროისთვის ირინა იმყოფებოდა ბრიტანეთში დის, ელისაბედის (ელისო) ოჯახში. აღნიშნულ ღონისძიებაზე დასთან და შვილებთან ერთად ლონდონიდან პარიზისკენ მიმავალი ირინა დაიღუპა ავტოკატასტროფაში. დაიღუპა ელისოც. ისინი დაკრძალეს პარიზში, „ბაზორკა“ ამილახვრის ძეგლთან ახლოს. ბავშვები გადარჩნენ. ობლები „საფრანგეთის შვილებად“ გამოცხადდნენ და მათი აღზრდა იკისრა საფრანგეთის მთავრობამ.

~ (1927) თავადი დიმიტრი („ბაზორკა“) გიორგის ძე ამილახვარი.

(1906, ბაზორკინო – 1942, ელ-ალამენი, ჩრდ. ეგვიპტე). მეტსახელი „ბაზორკა“ ეწოდა დაბადების ადგილის მიხედვით. იგი იყო საფრანგეთის არმიის ქართველი სამხედრო მოღვაწე. საფრანგეთის უცხოური ლეგიონის პოდპოლკოვნიკი, საფრანგეთის წინააღმდეგობის მოძრაობის გმირი. 1942 წ-ს ბირ-ჰაკეიმის ბრძოლაში გამოჩენილი სიმამაცისთვის დაჯილდოვდა „გათავისუფლების ჯვრით“. გმირულად დაიღუპა 1942 წლის 24 ოქტომბერს ელ-ალამენის ბრძოლაში. დიდი პატივით იქნა დაკრძალული ლიბიის უდაბნოში. სიკვდილის შემდეგ საფრანგეთის პრეზიდენტის, შარლ დე გოლის ბრძანებით დაჯილდოვდა „საპატიო ლეგიონის“ უმაღლესი ორდენით. მისი სახელი მიენიჭა პარიზის ერთ-ერთ ქუჩას და სან-სირის იმ ცნობილი სამხედრო სასწავლებლის 1954-1956 წლების გამოშვებას, რომლის კურსდამთავრებულიც (1926 წ.) იყო თავად დიმიტრი ამილახვარი.

### 6/1. ეკატერინე (ეკა) იოსების ას. დადიანი. (24.11.1907-16.12.1973, საფრანგეთი).

### 7/1. სალომე იოსების ას. დადიანი. (22.12.1912-1957).

~ I. (1943) თავადი ალექსი (ლექა) გიორგის ძე ბაგრატიონ-მუხრანსკი.  
(1913-1982, პარიზი). განქორწ. 1948 წ-ს.

~ II. არნოლდ ზარბა. სალომეს გარდაცვლილი დის, ელისაბედის (ელისო) მეუღლე. (იხ.  
მოცემული ნუსხის 4/1).

**8/1. რუსუდან (Руся) იოსების ას. დადიანი.** (17.06.1917-1982).

~ (1956) იური (გიორგი) კობანოვსკი. (1916-1974).

**10/5. ოთარ დიმიტრის („ბაზორკა“) ძე ამილახვარი.** (1931-2000).

~ (1968) მარგარიტა იოანნა მეი. (1933-2020). ფრანგი (ალჟირიდან).

**11/5. თამარ დიმიტრის („ბაზორკა“) ას. ამილახვარი.** (1935-2019).

~ (1958) გრაფი რადისლავ ჟორჟ ფრანსუა მარი ჟოზეფ კინსკი. (1928-2008).

V თაობა სოლომონ I-სგან **ნინო, თავადის, კონსტანტინე ქსნის ერისთავის ასული** <sup>24-1</sup>  
 1876-1935 (იხ. ნუსხა 17)

~

**თავადი გიორგი ოთარის ძე ამილახვარი**  
 1870-1924

VI

**კონსტანტინე**<sup>2</sup>  
 1901-1943

**ელენე**<sup>3</sup>  
 1903-1928

**ოთარ**<sup>4</sup>  
 1904-1924

**დიმიტრი**<sup>5</sup> \*  
 („ბაზორკა“)  
 1906-1942

**დავით**<sup>6</sup>  
 1909-1967

**ნატალია**<sup>7</sup>  
 (დოდო)  
 1912-1945

VII

**მარინა**<sup>8</sup>  
 (ფაციკო)  
 1924-2000

**გიორგი**<sup>9</sup> \*  
 1928-1929

**ოთარ**<sup>10</sup> \*  
 1931-2000

**თამარ**<sup>11</sup> \*  
 დ.1935

ერისთავი (ქსნის)

ამილახვარი

\* მათი შესახებ იხ., ასევე, ნუსხა 19, 5/1, 9/5, 10/5 და 11/5.





## ნუსხა 20-ს კომენტარები

**2/1. კონსტანტინე გიორგის ძე ამილახვარი.** (14.05.1901-04.07.1943, პარიზი). „ფრანგ მოხალისეთა ლეგიონის“ ოფიცერი. გონზე მოუსვლელად გარდაიცვალა პარიზში, სადაც გადაიყვანეს უკრაინის ფრონტზე მიღებული მძიმე ჭრილობების გამო.

**3/1. ელენე გიორგის ას. ამილახვარი.** (18.01.1903-1928).

**4/1. ოთარ გიორგის ძე ამილახვარი.** (28.07.1904-1924). დახვრიტეს.

~ ნინო ალექსანდრეს ას. მაისურაძე.

**5/1. დიმიტრი („ბაზორკა“) გიორგის ძე ამილახვარი.**

(30.10.1906-24.10.1942). მის შესახებ კომენტარი იხ. ნუსხა 19-ში, 5/1, სადაც იგი ფიგურირებს, როგორც მეუღლე **თამარ გრიგოლის (გიგო) ას. თარხან-მოურავის** ხაზით სოლომონ I-ის შთამომავალ **ირინა (ბეზა) იოსების ას. დადიანისა**. მოც. ნუსხის თანახმად კი **დიმიტრი („ბაზორკა“) ამილახვარი**, მეუღლის მსგავსად, თავადაც არის სოლომონ I-ის შთამომავალი, მხოლოდ სხვა, მეუღლისგან დამოუკიდებელი, კერძოდ – **ნინო კონსტანტინეს ას. ქსნის ერისთავის** (მოცემული ნუსხის 24-1) ხაზით.

**6/1. დავით გიორგის ძე ამილახვარი.** (12.01.1909-1967).

**7/1. ნატალია (დოდო) გიორგის ას. ამილახვარი.** (05.01.1912-1945).

~ (1943) ლევან გიორგის ძე კერესელიძე. (1908-1979).

**8/4. მარინა (ფაციკო) ოთარის ას. ამილახვარი.** (20.09.1924-2000).

~ შოთა მათეს ძე ნათაძე. (1917-1993).

**9/5, 10/5 და 11/5** – მათ შეხაბებ იხ., ასევე, ნუსხა 19, 9/5, 10/5 და 11/5 შესაბამისი კომენტარებით), რაც მიუთითებს, რომ **დიმიტრი („ბაზორკა“) ამილახვრის შვილები** განეკუთვნებიან სოლომონ I-ის შთამომავალთა რიცხვს როგორც დედის (ნუსხა 19, 5/1), ისე მამის (მოცემული ნუსხის 5/1) მხრიდან. მაშასადამე, **გიორგი (9/5), ოთარ (10/5) და თამარ (11/5) ამილახვრები** არიან სოლომონ I-ის შთამომავლები ორი, ერთმანეთისგან დამოუკიდებელი, კერძოდ – **თამარ გრიგოლის (გიგო) ას. თარხან-მოურავის** (ნუსხა 19, 23-1) და **ნინო კონსტანტინეს ას. ქსნის ერისთავის** (მოცემული ნუსხის 24-1) ხაზით.



ანასტასია, თავადის, ელიზბარ ქსნის ერისთავის ასული  
1790-1838  
4-1

(იხ. ნუსხა 12)

თავადი თომა სიმონის (სიმონ-ზოსიმე) ძე ანდრონიკაშვილი  
1786-1847

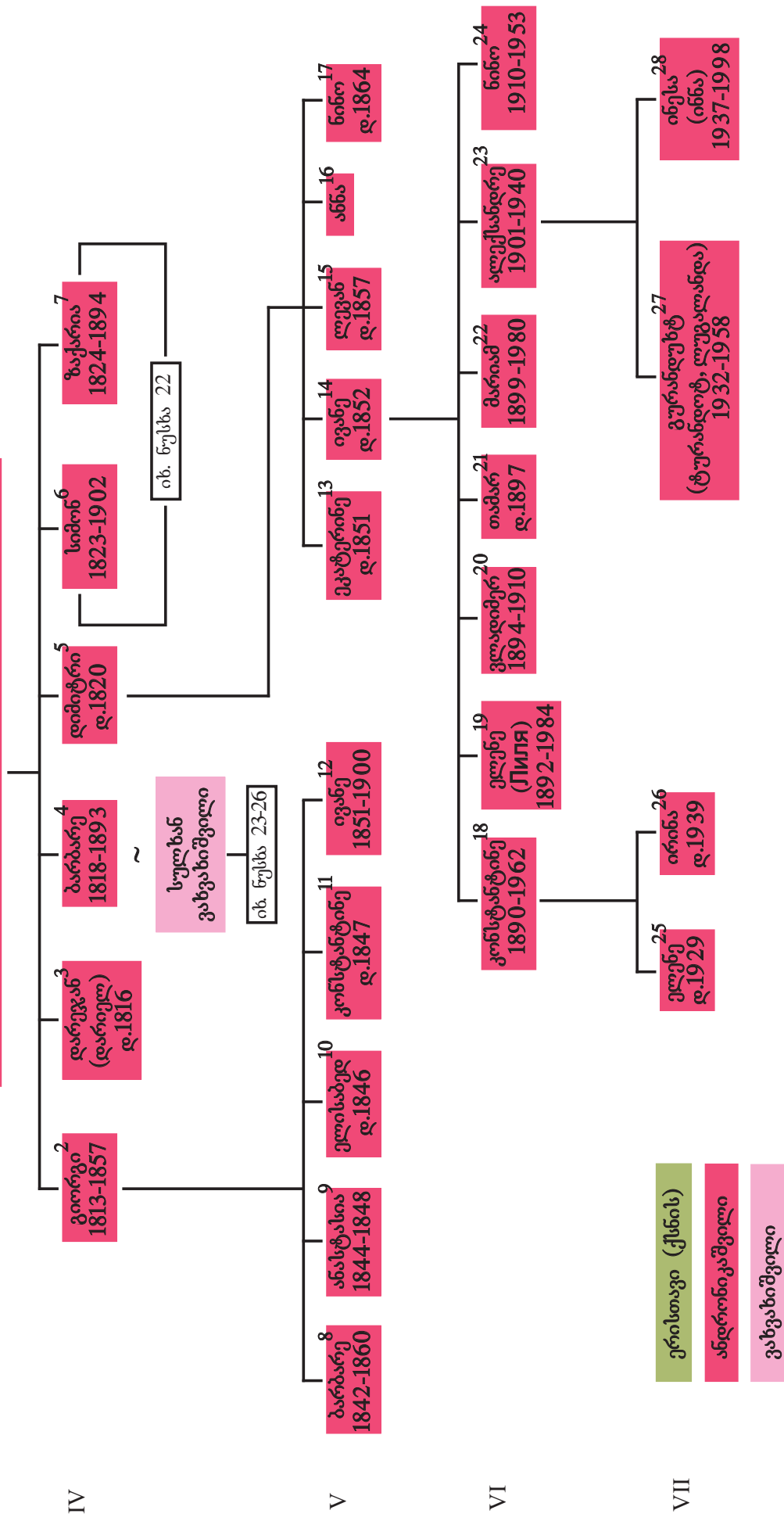



## ნუსხა 21-ს კომენტარები

- 2/1. გიორგი თომას ძე ანდრონიკაშვილი.** (1813-02.04.1857). პრაპორშჩიკი.  
~ (13.11.1841) ელისაბედ, აზნაურ დავით ნასიძის ასული. (1825-?).
- 3/1. დარეჯან (დარიელ) თომას ას. ანდრონიკაშვილი.** (17.09.1816-?).  
~ (28.07.1834) თავადი ბიძინა გიორგის ძე ჩოლოყაშვილი. (1812-?).
- 4/1. ბარბარე თომას ას. ანდრონიკაშვილი.** (1818-07.01.1893).  
~ თავადი სულხან რევაზის ძე ვახვახიშვილი. (1802-1841). მაიორი.
- 5/1. დიმიტრი თომას ძე ანდრონიკაშვილი.** (1820-?). პრაპორშჩიკი. სიღნაღის „გოროდნიჩი“ («сигнагский городничий»)  
~ (08.06.1845) ელენე (ნენე), თავადის, დიმიტრი ჭავჭავაძის ასული. (1832-?).
- 6/1. სიმონ თომას ძე ანდრონიკაშვილი.** (06.01.1823-24.04.1902).  
კარის მრჩეველი. («надворный советник»), მომრიგებელი შუამავალი («мировой посредник»), „გოროდნიჩი“ («городничий»)  
~ (03.02.1849) თებრონე, თავადის, გიორგი რუსიშვილი-ყორჩიბაშის ასული. (1830-1898).
- 7/1. ზაქარია თომას ძე ანდრონიკაშვილი.** (15.09.1824-1894). კოლეჯის ასესორი («коллежский асессор»)  
~ (28.01.1854) ნინო, თავადის, დავით ანდრონიკაშვილის ასული. (1837-?).
- 8/2. ბარბარე გიორგის ას. ანდრონიკაშვილი.** (1842-01.08.1860).
- 9/2. ანასტასია გიორგის ას. ანდრონიკაშვილი.** (02.01.1844-04.04.1848).
- 10/2. ელისაბედ გიორგის ას. ანდრონიკაშვილი.** (19.07.1846-?).
- 11/2. კონსტანტინე გიორგის ძე ანდრონიკაშვილი.** (07.04.1847-?).
- 12/2. ივანე გიორგის ძე ანდრონიკაშვილი.** (15.05.1851-1900).
- 13/5. ეკატერინე დიმიტრის ას. ანდრონიკაშვილი.** (04.01.1851- p.1910).  
~ (30.01.1866) თავადი მიხეილ გიორგის ძე ვაჩნაძე (ბებურო). (1841-1877).
- 14/5. ივანე დიმიტრის ძე ანდრონიკაშვილი.** (15.10.1852- p.1918). თელავის ქალაქის თავი («Городской голова в Телави»)  
~ (30.06.1889) ეკატერინე, გენერალ-ლეიტენანტ, აზნაურ კონსტანტინე მამაცაშვილის ასული. (1867-?).

**15/5. ლევან დიმიტრის ძე ანდრონიკაშვილი.** (01.01.1857- p.1918). კოლეგიის მრჩეველი («коллежский советник»).

~ I. (22.01.1884) ელენე, თავადის, ზაქარია ანდრონიკაშვილის ასული. (1867-1956).

~ II. (24.09.1909) მარგარიტა ოგანეზის ას. გიძიაშვილი. (1871-?).

**16/5. ანნა დიმიტრის ას. ანდრონიკაშვილი.** (?-p.1910).

~ N. ბეზირგანოვი.

**17/5. ნინო დიმიტრის ას. ანდრონიკაშვილი.** (04.07.1864-?).

**18/14. კონსტანტინე ივანეს ძე ანდრონიკაშვილი.** (21.05.1890-1962).

~ I. დარია, თავადის, იოსებ რატიშვილის ასული. (1896-1953).

~ II. მარია ნიკოლაის ას. ბაღდოევა.

**19/14. ელენე (Лилия) ივანეს ას. ანდრონიკაშვილი.** (1892-1984, პარიზი).

~ ლეონიდ მიტროფანის ძე კაზანსკი.

**20/14. ვლადიმერ ივანეს ძე ანდრონიკაშვილი.** (1894-15.01.1910). კადეტი. თავი მოიკლა.

**21/14. თამარ ივანეს ას. ანდრონიკაშვილი.** (1897- p.1928).

~ არკადი სერგეის ძე ბრუტი.

**22/14. მარიამ ივანეს ას. ანდრონიკაშვილი.** (1899-1980, მოსკოვი).

~ მიხაილ პოტაპოვი.

**23/14. ალექსანდრე ივანეს ძე ანდრონიკაშვილი.** (1901-1940).

~ თამარ დავითის ას. ლოლობერიძე. (1901-1941).

**24/14. ნინო ივანეს ას. ანდრონიკაშვილი.** (05.01.1910-1953).

~ ანატოლი დიმიტრის ძე სმირანინი. (1892-1971).

**25/18. ელენე კონსტანტინეს ას. ანდრონიკაშვილი.** (დ.1929).

~ ანატოლი მაიბოროდა. (დ.1920).

**26/18. ირინა კონსტანტინეს ას. ანდრონიკაშვილი.** (დ.1939).

~ ლევან ივანეს ძე ქორქია. (დ.1937).

**28/23. ინესა (ინნა) ალექსანდრეს ას. ანდრონიკაშვილი.** (1937-1998).

~ ზურაბ კონსტანტინეს ძე წერეთელი. (დ.1934). პროფესორი. მხატვარი, მოქანდაკე, არქიტექტორი.

IV თაობა სოლომონ I-ისგან

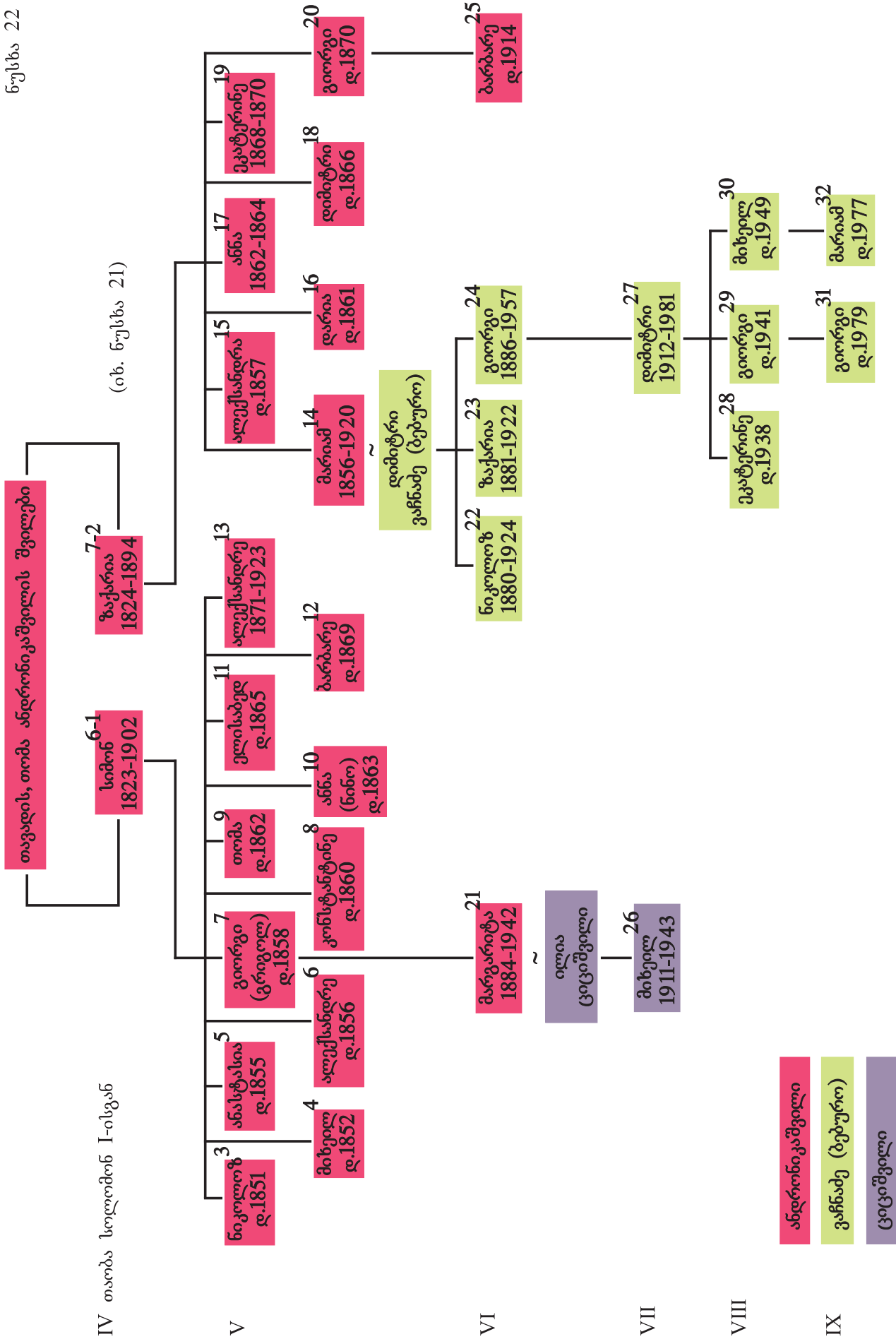





## ნუსხა 22-ს კომენტარები

- 3/1. ნიკოლოზ სიმონის ძე ანდრონიკაშვილი. (25.03.1851-?).
- 4/1. მიხეილ სიმონის ძე ანდრონიკაშვილი. (13.09.1852- p.1903).
- 5/1. ანასტასია სიმონის ას. ანდრონიკაშვილი. (15.04.1855-?).
- 6/1. ალექსანდრე სიმონის ძე ანდრონიკაშვილი. (06.05.1856-?).
- 7/1. გიორგი (გრიგოლ) სიმონის ძე ანდრონიკაშვილი. (21.04.1858- p.1902). კაპიტანი.  
~ ეკატერინა გიორგის ას. კოლომეიციევა. (1865-26.01.1920).
- 8/1. კონსტანტინე სიმონის ძე ანდრონიკაშვილი. (13.01.1860-?).
- 9/1. თომა სიმონის ძე ანდრონიკაშვილი. (21.04.1862-?).
- 10/1. ანნა (ნინო) სიმონის ას. ანდრონიკაშვილი. (01.08.1863- p.1923).
- 11/1. ელისაბედ სიმონის ას. ანდრონიკაშვილი. (18.02.1865- p.1923).
- 12/1. ბარბარე სიმონის ას. ანდრონიკაშვილი. (10.04.1869- p.1923).  
~ N. სტრელბიცი.
- 13/1. ალექსანდრე სიმონის ძე ანდრონიკაშვილი. (07.10.1871-27.05.1923).  
გენერალ-მაიორი. დახვრიტეს ბოლშევიკებმა.  
~ მარიამ (თამარ) ივანეს ას. ტერიშვილი. (o1923).
- 14/2. მარიამ ზაქარიას ას. ანდრონიკაშვილი. (02.01.1856-1920).  
~ (03.02.1879) დიმიტრი ნიკოლოზის (კიკოლა) ძე ვაჩნაძე (ბებურო). (1852-1918).
- 15/2. ალექსანდრა ზაქარიას ას. ანდრონიკაშვილი. (12.11.1857-?).
- 16/2. დარია ზაქარიას ას. ანდრონიკაშვილი. (20.01.1861- p.1912).  
~ (04.02.1886) ივანე გიორგის ძე ვაჩნაძე (ბებურო). (1847-1914).
- 17/2. ანნა ზაქარიას ას. ანდრონიკაშვილი. (20.03.1862-15.10.1864).
- 18/2. დიმიტრი ზაქარიას ძე ანდრონიკაშვილი. (20.08.1866-?).
- 20/2. გიორგი ზაქარიას ძე ანდრონიკაშვილი. (01.04.1870-?).  
~ ბარბარე ანდრიას ას. N.

**21/7. მარგარიტა გიორგის (გრიგოლ) ას. ანდრონიკაშვილი. (03.08.1884-1942).**

~ I. (29.09.1910, მცხეთა) თავადი ილია მიხეილის ძე ციციშვილი. (1884-1938). მაიორი. მასობრივი რეპრესიების მსხვერპლი. დახვრიტეს. (ცოლის მხრიდან ლალატის გამო 1915 წ-ს მოცემული ქორწინება გაუქმდა).

~ II. N. ვასილევია. (o1923).

**22/14. ნიკოლოზ დიმიტრის ძე ვაჩნაძე (ბებურო). (01.01.1880-1924). დახვრიტეს.**

**23/14. ზაქარია დიმიტრის ძე ვაჩნაძე (ბებურო). (13.04.1881-1922).**

**24/14. გიორგი დიმიტრის ძე ვაჩნაძე (ბებურო). (01.04.1886-1957). ექიმი-თერაპევტი.**

თბილისის მე-14 პოლიკლინიკის მთავარი ექიმი.

~ (06.09.1911) ბარბარე, თავადის, ლევან ჯანდიერის ასული. (1890-1979).

**26/21. მიხეილ ილიას ძე ციციშვილი. (17.01.1911-1943). დაიღუპა ფრონტზე.**

**27/24. დიმიტრი გიორგის ძე ვაჩნაძე (ბებურო). (26.05.1912-1981).**

~ ნინო ალექსანდრეს ას. ოლიშვილი. (1916-?).

**29/27. გიორგი დიმიტრის ძე ვაჩნაძე (ბებურო). (დ.1941).**

~ მერი მაღლაფერიძე. (დ. 1944).

**30/27. მიხეილ დიმიტრის ძე ვაჩნაძე (ბებურო). (დ.1949).**

~ ლუდმილა პეტრეს ას. საველევა. (დ.1950).

4-1

ბარბარე თავადის, თომა ანდრონიკაშვილის ასული  
1818-1893

თავადი სულხან რევაზის ძე კავკაზიშვილი  
1802-1841

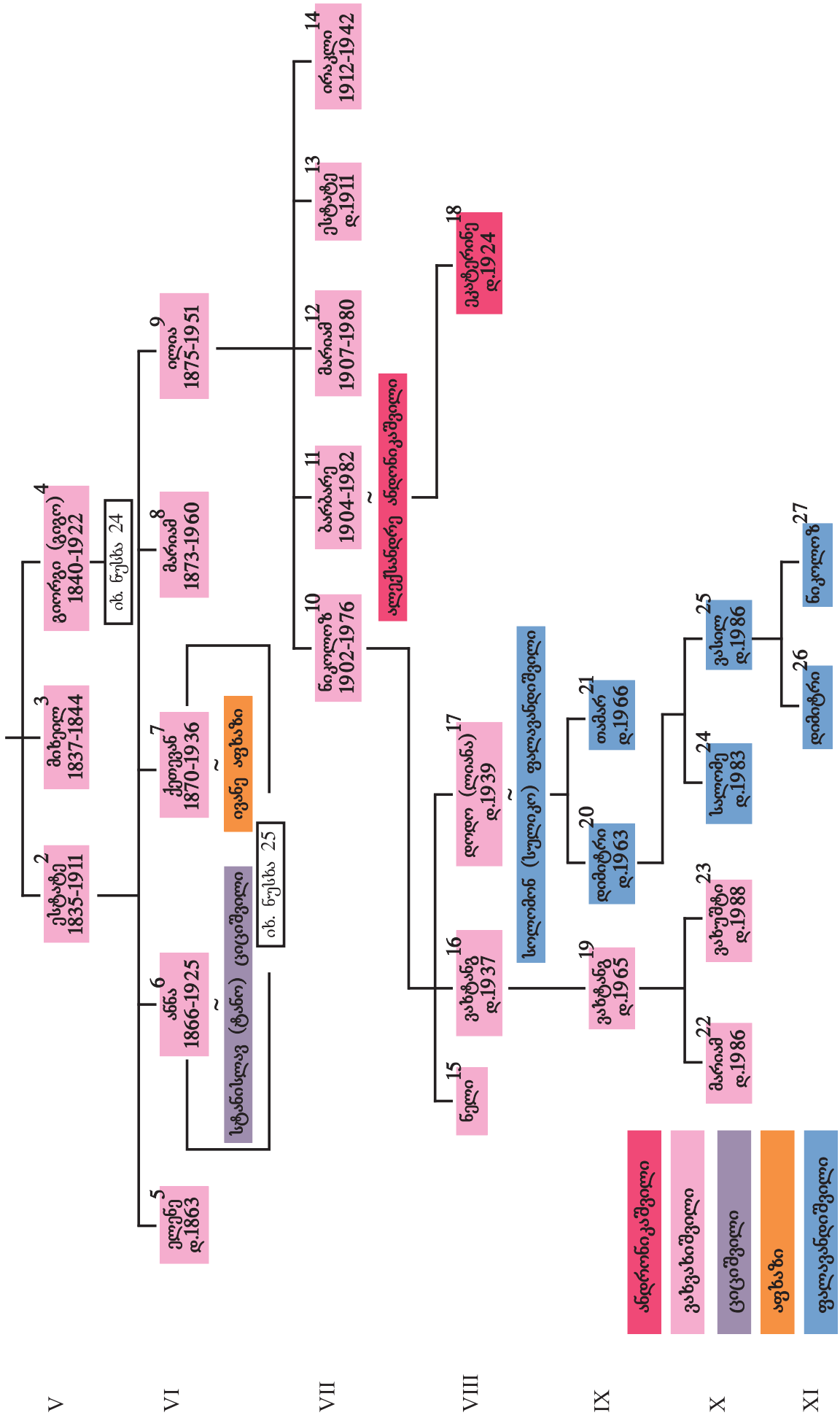

- ანდრონიკაშვილი
- კავკაზიშვილი
- ციციშვილი
- აფხაზი
- ფალავანდიშვილი

V

VI

VII

VIII

IX

X

XI



## ნუსხა 23-ს კომენტარები

**2/1. ესტატე სულხანის ძე ვახვახიშვილი.** (01.10.1835-1911). პოლკოვნიკი.

~ I. (11.06.1861) ანნა (ნინა), თავადის, ივანე ჩოლოყაშვილის ასული. (1846-1866).

მშობიარობას გადაყვა.

~ II. (21.02.1869) ბარბარე, თავადის, მიხეილ ჯორჯაძის ასული. (1851-1925).

**3/1. მიხეილ სულხანის ძე ვახვახიშვილი.** (08.11.1837-08.01.1844).

**4/1. გიორგი (გიგო) სულხანის ძე ვახვახიშვილი.** (18.05.1840-1922).

~ I. (1860) ნატალია, თავადის, სოლომონ ყარალაშვილის ასული. (1842-1877).

~ II. ანნა, თავადის, გიორგი ანდრონიკაშვილის ასული. (1858-1931).

**5/2. ელენე ესტატეს ას. ვახვახიშვილი.** (18.07.1863-?).

~ (13.11.1881) ილარიონ ოტიას ძე ზანდუკელი. ქართული რაზმის („დრუჟინის“) ასისტავი.

**6/2. ანნა ესტატეს ას. ვახვახიშვილი.** (06.04.1866-1925).

~ (11.07.1893) თავადი სტანისლავ (ტანო) მიხეილის ძე ციციშვილი. (1864-1928).

**7/2. ქეთევან ესტატეს ას. ვახვახიშვილი.** (12.06.1870-1936).

~ თავადი ივანე ილიას ძე აფხაზი. (1856-1918). ქვებით ჩაქოლეს კარდანახში.

**8/2. მარიამ ესტატეს ას. ვახვახიშვილი.** (11.06.1873-1960).

~ (06.07.1906) ალექსანდრე მიხეილის ძე პაატაშვილი. (1876-1967). ექიმი.

**9/2. ილია ესტატეს ძე ვახვახიშვილი.** (18.09.1875-1951).

~ (27.02.1901) ეკატერინე, თავადის, ნიკოლოზ ავალიშვილის ასული (კახეთი). (1880-?).

**10/9. ნიკოლოზ ილიას ძე ვახვახიშვილი.** (09.03.1902-1976).

~ I. N.N.

~ II. მარიამ ქიშვარდის ას. კოროშინაძე. (1903-1971).

**11/9. ბარბარე ილიას ას. ვახვახიშვილი.** (13.05.1904-1982).

~ I. თავადი ალექსანდრე ზაქარიას ძე ანდრონიკაშვილი. (1898-1937). მასობრივი რეპრესიების მსხვერპლი. დახვრიტეს.

~ II. გიორგი სამსონის ძე გრიგოლია.

**12/9. მარიამ ილიას ას. ვახვახიშვილი.** (01.01.1907-1980).

~ სოლიკო თოდრია.

**13/9. ესტატე ილიას ძე ვახვახიშვილი.** (28.09.1911-?). გარდაიცვალა ადრეულ ასაკში.

**14/9. ირაკლი ილიას ძე ვახვახიშვილი.** (17.09.1912-1942). დაიღუპა ფრონტზე, ქერჩში.

**16/10. ვახტანგ ნიკოლოზის ძე ვახვახიშვილი.** (დ.1937).

~ ნუნუ შალვას ას. შეყლაშვილი. (დ.1942).

**17/10. დოდო (ლიანა) ნიკოლოზის ას. ვახვახიშვილი.** (დ.1939).

~ სოლომონ (სულიკო) ვასილის ძე ფალავანდიშვილი. (1938-2005).

**18/11. ეკატერინე ალექსანდრეს ას. ანდრონიკაშვილი.** (დ.1924).

~ გივი ალექსანდრეს ძე ლაბაძე. (დ.1920).

**19/16. ვახტანგ ვახტანგის ძე ვახვახიშვილი.** (დ.1965).

~ ირინე ოთარის ას. მუსერიძე.

**20/17. დიმიტრი სოლომონის (სულიკო) ძე ფალავანდიშვილი.** (დ.1963).

~ ირინე რიჭამაძე. (დ.1966).

**21/17. თამარ სოლომონის (სულიკო) ას. ფალავანდიშვილი.** (დ.1966).

~ ვლადიმერ სიმონის ძე ცქიტიშვილი. (დ.1966).

**24/20. სალომე დიმიტრის ას. ფალავანდიშვილი.** (დ.1983).

~ გიორგი ბარათაშვილი.

**25/20. ვასილ დიმიტრის ძე ფალავანდიშვილი.** (დ.1986).

~ სოფიო N.

თავადი გიორგი (გიგო) სულხანის ძე ვახვახიშვილი 1840-1922 (იხ. ნუსხა 23) 4-1

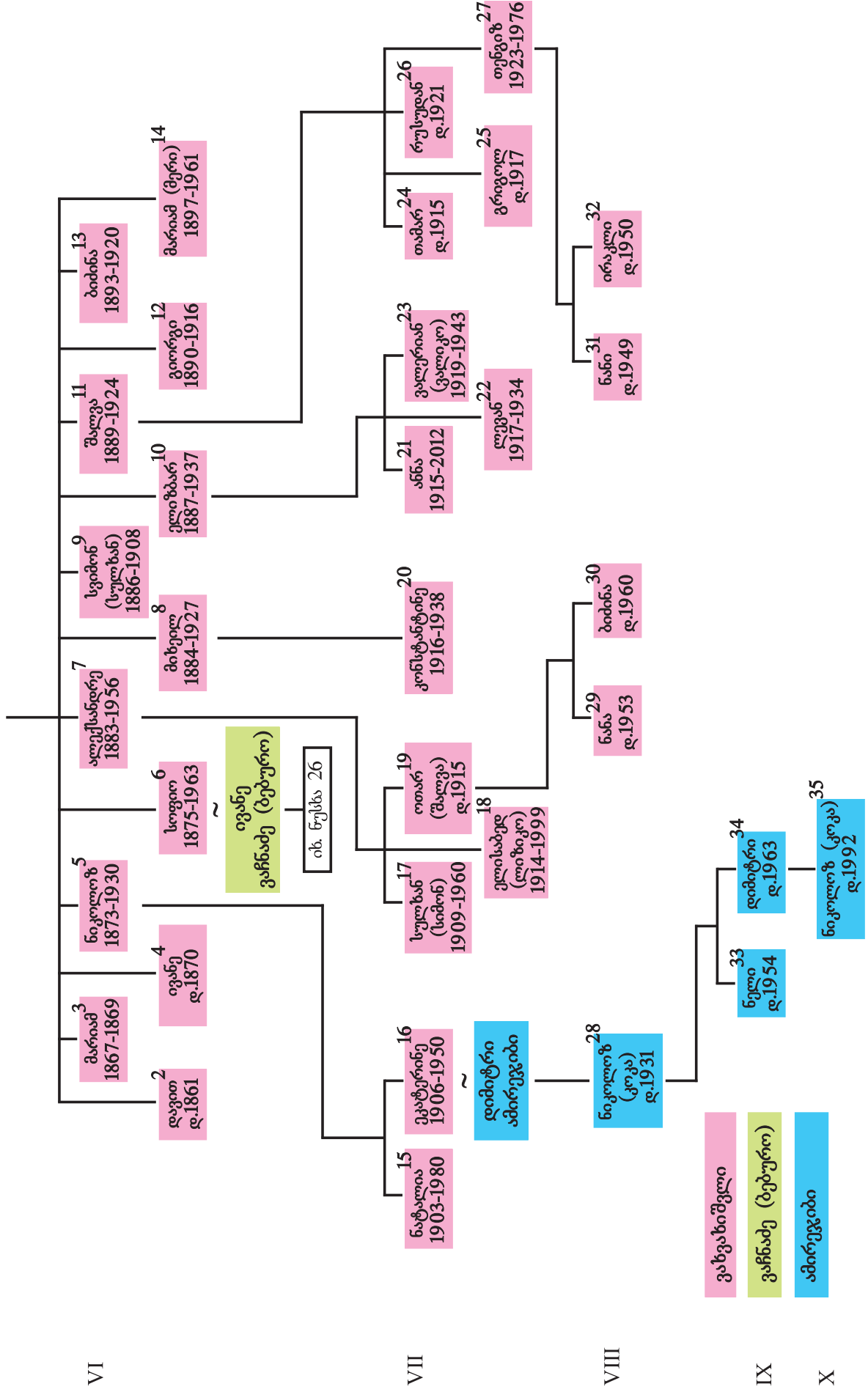





## ნუსხა 24-ს კომენტარები

- 2/1. დავით გიორგის (გიგო) ძე ვახვახიშვილი.** (07.07.1861-?).
- 4/1. ივანე გიორგის (გიგო) ძე ვახვახიშვილი.** (31.03.1870-?).
- 5/1. ნიკოლოზ გიორგის (გიგო) ძე ვახვახიშვილი.** (09.05.1873-1930).  
~ (08.06.1902) სალომე, თავადის, ვასილ სიღამონ-ერისთავის ასული. (1873-1953).
- 6/1. სოფიო გიორგის (გიგო) ას. ვახვახიშვილი.** (1875-1963).  
~ (09.07.1902) თავადი ივანე იოსების ძე ვაჩნაძე (ბებურო). (1866-1930).
- 7/1. ალექსანდრე გიორგის (გიგო) ძე ვახვახიშვილი.** (11.04.1883-1956).  
~ (23.01.1909) ელენე, თავადის, დავით ჭავჭავაძის ასული. (1879-1953).
- 8/1. მიხეილ გიორგის (გიგო) ძე ვახვახიშვილი.** (14.06.1884-1927).  
~ ნინო ლეჟავა.
- 9/1. სვიმონ (სულხან) გიორგის (გიგო) ძე ვახვახიშვილი.**  
(01.05.1886-21.02.1908). მოკლეს სოციალ-დემოკრატებმა.
- 10/1. ელიზბარ გიორგის (გიგო) ძე ვახვახიშვილი.** (31.08.1887-1937).  
~ (07.09.1913) სუსანა ზურაბის ას. ზურაბიანი. (1895- p.1924).
- 11/1. შალვა გიორგის (გიგო) ძე ვახვახიშვილი.** (03.02.1889-1924). დახვრიტეს.  
~ (21.05.1914) სალომე გრიგოლის ას. ქართველიშვილი. (1896-1956).
- 12/1. გიორგი გიორგის (გიგო) ძე ვახვახიშვილი.** (20.12.1890 – სექტ. 1916).  
პრაპორშჩიკი.
- 13/1. ბიძინა გიორგის (გიგო) ძე ვახვახიშვილი.** (02.01.1893-1920).
- 14/1. მარიამ (მერი) გიორგის (გიგო) ას. ვახვახიშვილი.** (20.05.1897-1961).  
~ (05.02.1922) შალვა იასონის ძე გოცაძე. (1897-1934).
- 15/5. ნატალია ნიკოლოზის ას. ვახვახიშვილი.** (14.03.1903-1980).  
~ ილია ვლადიმერის ძე აბულაძე.
- 16/5. ეკატერინე ნიკოლოზის ას. ვახვახიშვილი.** (08.08.1906-1950).  
~ თავადი დიმიტრი ვასილის ძე ამირეჯიბი. (1904-1937). მასობრივი რეპრესიების მსხვერპლი.
- 17/7. სულხან (სიმონ) ალექსანდრეს ძე ვახვახიშვილი.** (1909-1960).

~ ტატიანა პავლეს ას. მელნიცკაია. (1912-1986).

**19/7. ოთარ (შალვა) ალექსანდრეს ძე ვახვახიშვილი. (1915-?).**

~ მელანია მიხეილის ას. ასაბაშვილი. (1923-?).

**21/10. ანნა ელიზბარის ას. ვახვახიშვილი. (1915-2012).** ბოლნისის საპატოო მოქალაქე.

~ რუბენ ვასილის ძე გრიგოლია.

**23/10. ვალერიან (ვალეკო) ელიზბარის ძე ვახვახიშვილი. (1919-1943).** დაიღუპა ფრონტზე.

**24/11. თამარ შალვას ას. ვახვახიშვილი. (30.03.1915-?).**

~ პროკოფი იასონის ძე გოცაძე. (1907-1945).

**25/11. გრიგოლ შალვას ძე ვახვახიშვილი. (19.11.1917-?).**

**26/11. რუსუდან შალვას ას. ვახვახიშვილი. (1921-?).**

~ ალექსეი იბრაგიმოვი. (1923-1988).

**27/11. თენგიზ შალვას ძე ვახვახიშვილი. (1923-1976).**

~ ქეთევან ქურდოვანიძე. (1925-?).

**28/16. ნიკოლოზ (კოკა) დიმიტრის ძე ამირეჯიბი (დ.1931).**

~ ლეილა ალექსანდრეს ას. გვასალია. (დ.1932).

**32/27. ირაკლი თენგიზის ძე ვახვახიშვილი. (დ.1950).**

~ ნონა ხუბულური. (დ.1962).

**34/28. დიმიტრი ნიკოლოზის (კოკა) ძე ამირეჯიბი. (დ.1963).**

~ თამარ ოთარის ას. კაკუტია. (დ.1971).

VI თაობა სოლომონ I-სგან

(იხ. ნუსხა 23)

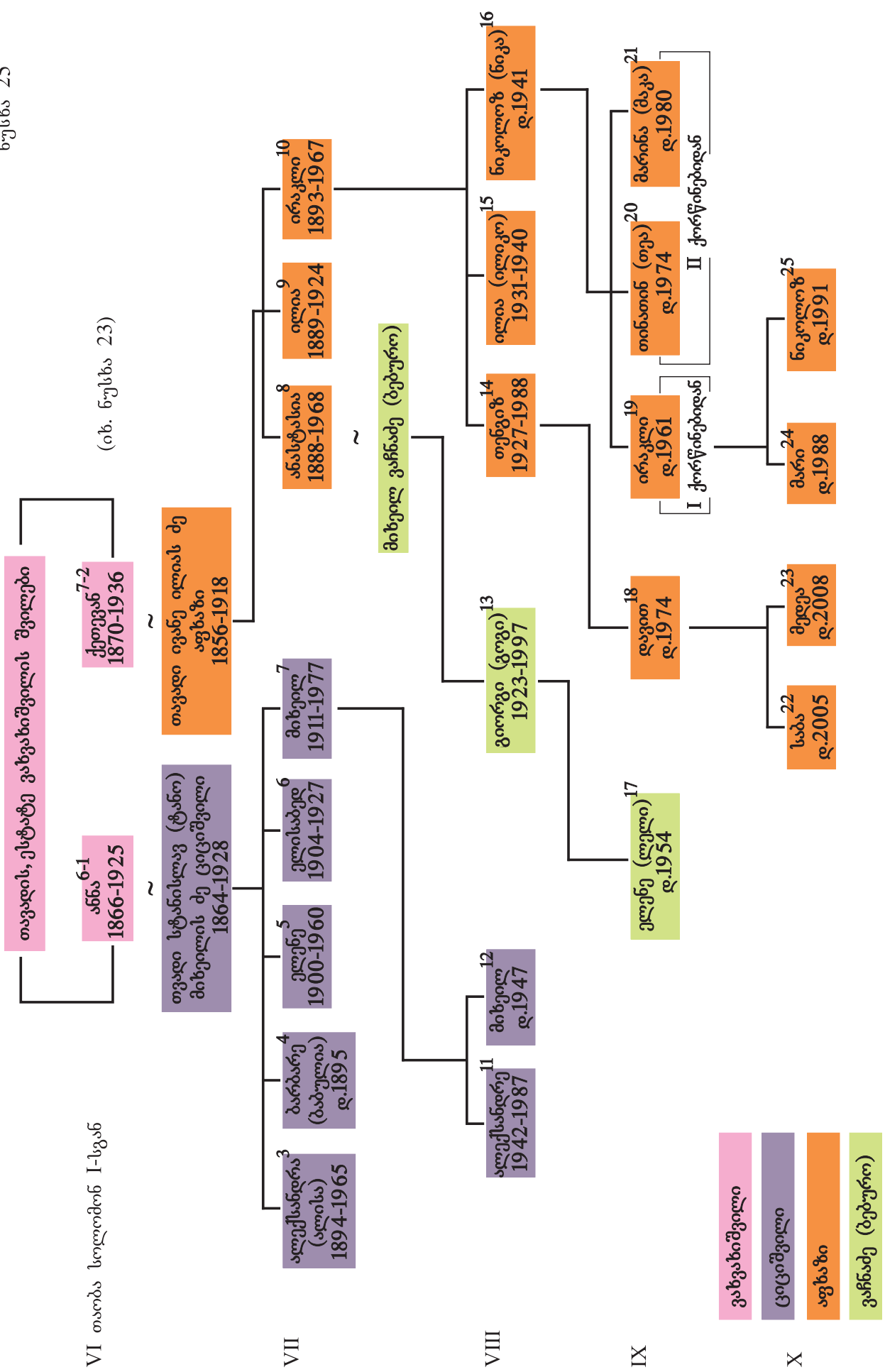



## ნუსხა 25-ს კომენტარები

**3/1. ალექსანდრა (ალისა) სტანისლავის (ტანო) ას. ციციშვილი.**

(26.04.1894-1965).

~ (29.01.1917) ვასილი ავტონომის ძე გუდკოვი. (1885-?). პოლკოვნიკი.

**4/1. ბარბარე (ბაბულია) სტანისლავის (ტანო) ას. ციციშვილი.** (24.11.1895-?).

~ კონსტანტინე დიმიტრის ძე ბრეგაძე.

**5/1. ელენე სტანისლავის (ტანო) ას. ციციშვილი.** (02.05.1900-1960).

~ დავით პეტრეს ძე ლუკაშვილი. (1882-1956).

**6/1. ელისაბედ სტანისლავის (ტანო) ას. ციციშვილი.** (26.09.1904-1927).

მოკლა ზაქარია ფეიქრიშვილმა.

**7/1. მიხეილ სტანისლავის (ტანო) ძე ციციშვილი.** (03.04.1911-1977). პოლკოვნიკი,

სამხედრო ქიმიკოსი.

~ თამარ, თავადის, ნიკოლოზ ნაკაშიძის ასული. (1919-?).

**8/2. ანასტასია ივანეს ას. აფხაზი.** (12.03.1888-1968).

~ I. აზნაური დავით სიმონის ძე ლოლობერიძე. (1886-1961).

~ II. თავადი მიხეილ ივანეს ძე ვაჩნაძე (ბებურო). (1882-1945). ექიმი-თერაპევტი.

[I ~ (19.08.1909) ელენა ფიოდორის ას. სტასენკო. (1885-?)].

**9/2. ილია ივანეს ძე აფხაზი.** (09.11.1889-1924). დახვრიტეს.

**10/2. ირაკლი ივანეს ძე აფხაზი.** (20.01.1893-1967).

~ ბარბარე (ბაბო), თავადის, ვასილ ფავლენიშვილის ასული. (1898-1985).

**12/7. მიხეილ მიხეილის ძე ციციშვილი.** (დ.1947).

~ ირინა N. (მოსკოვი).

**13/8. გიორგი (გოგი) მიხეილის ძე ვაჩნაძე (ბებურო).** (1923-1997).

~ ვენერა მიხეილის ას. საკანდელიძე. (1921-2005).

**14/10. თენგიზ ირაკლის ძე აფხაზი.** (1927-1988).

~ მედეა ალექსანდრეს ას. ქებულაძე. (1933-1998).

**16/10. ნიკოლოზ (ნიკა) ირაკლის ძე აფხაზი.** (დ.1941).

~ I. ნანა გიორგის ას. ღირსიაშვილი. (დ.1946)

~ II. დონარა (დოდო) გიორგის ას. ლომიძე. (დ.1947).

**17/13. ელენე (ლელი) გიორგის (გოგი) ას. ვაჩნაძე (ბებურო).** (დ.1954).

~ კონსტანტინე ირაკლის ძე ლაღანიძე. (1950-2011).

**18/14. დავით თენგიზის ძე აფხაზი.** (დ.1974).

~ მაია ილიას ას. ბიჩილაშვილი. (დ.1975).

**19/16. ირაკლი ნიკოლოზის (ნიკა) ძე აფხაზი.** (დ.1961).

~ ეკა ჯემალის ას. ბაშელეიშვილი. (დ.1965).

VI თაობა სოლომონ I-სგან **სოფიო, თავადის, გიორგი (გიგო) ვახვახიშვილის ასული** 6-1 (იხ. ნუსხა 24)  
1875-1963

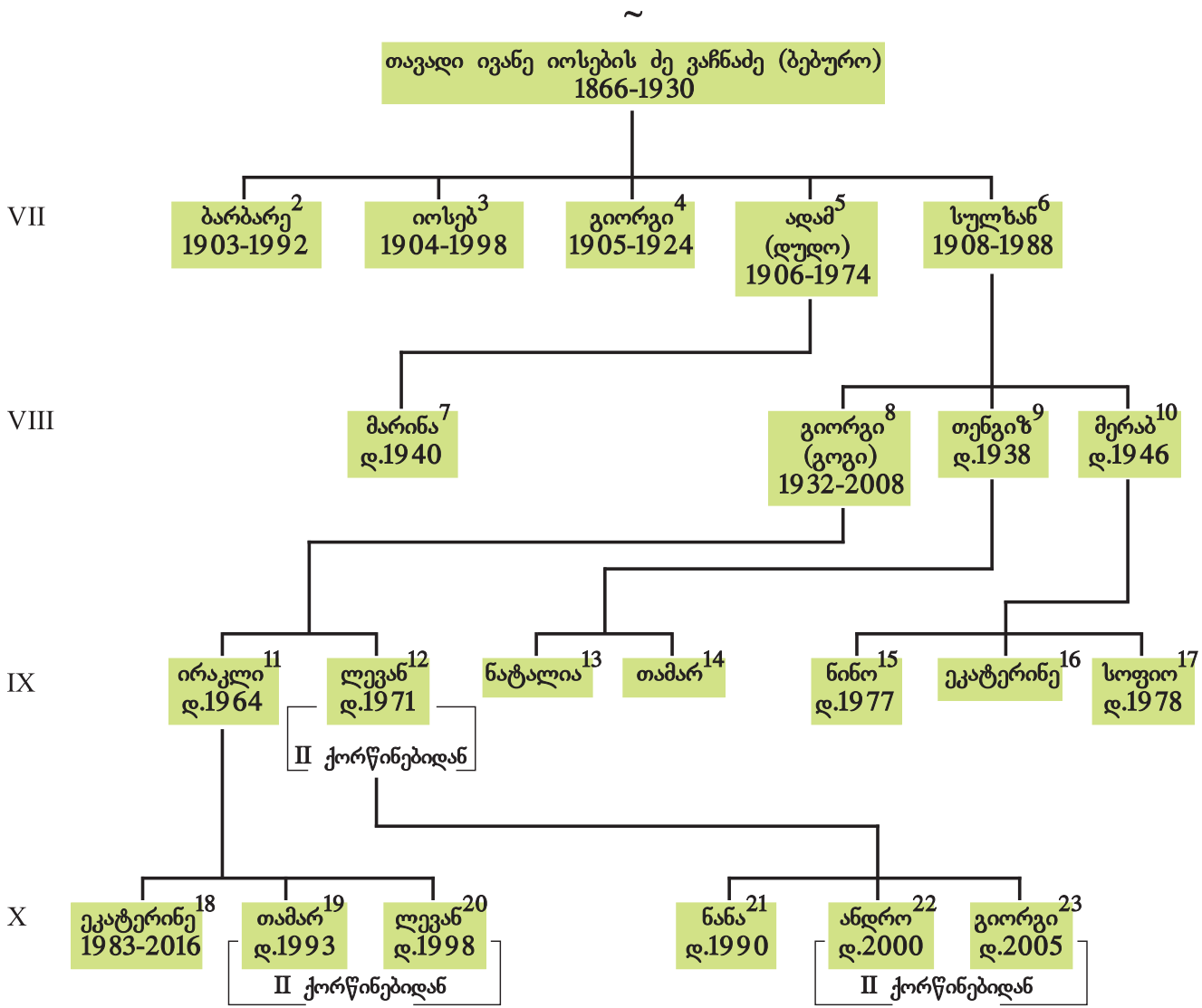

ვახვახიშვილი  
ვაჩნაძე (ბებურო)

მოც. ნუსხაში 18/11, 19/11, 20/11, 21/12, 22/12 და 23/12 პიროვნებების და მათი მშობლების შესახებ დამატებითი ინფორმაციები მოკრძეულია დღი დაკითხვების მიერ.





## ნუსხა 26-ს კომენტარები

**2/1. ბარბარე ივანეს ას. ვაჩნაძე (ბებურო).** (04.12.1903-1992). ხელოვნების მუზეუმის თანამშრომელი.

~ (1930) აზნაური ანტონ ნიკოლოზის ძე აღნიაშვილი. (1904-1931).

**3/1. იოსებ ივანეს ძე ვაჩნაძე (ბებურო).** (12.08.1904-1998).

~ ნორა ტიტკოს ას. სოსელია.

**4/1. გიორგი ივანეს ძე ვაჩნაძე (ბებურო).** (12.10.1905-1924).

**5/1. ადამ (დუდო) ივანეს ძე ვაჩნაძე (ბებურო).** (15.10.1906-1974) სამხედრო ექიმი.

~ მარიამ ნიკოლოზის ას. მიქაძე. (1909-1983). პედაგოგი. საქართველოს დამსახურებული ექიმი.

**6/1. სულხან ივანეს ძე ვაჩნაძე (ბებურო).** (02.03.1908-1988).

~ I. სალომე ჟურული

~ II. ვალენტინა ნაუმის ას. პიპჩენკო. (1914-?).

**7/5. მარინა ადამის (დუდო) ას. ვაჩნაძე (ბებურო).** (დ.1940). ხელოვნებათმცოდნე.

~ ირაკლი ვლადიმერის ძე გურგენიძე. (1937-2008). საქართველოს დამსახურებული ინჟინერი, ჰიდროტექნიკოსი. მათი შვილია ვლადიმერ (ლადო) გურგენიძე, 2007 წლის ნოემბრიდან 2008 წლის ოქტომბრამდე საქართველოს პრემიერ-მინისტრი, შემდგომ – „ლიბერთი ბანკის“ სამეთვალყურეო საბჭოს თავმჯდომარე.

**8/6. გიორგი (გოგი) სულხანის ძე ვაჩნაძე (ბებურო).** (1932-2008).

არქიტექტორი.

~ I. ელენა თამამშევა.

~ II. ლალი სიმონის ას. გიგინეიშვილი. ტელეჟურნალისტი.

**9/6. თენგიზ სულხანის ძე ვაჩნაძე (ბებურო).** (დ.1938). ფილოლოგი.

~ ნანა მარტიროსოვა.

**10/6. მერაბ სულხანის ძე ვაჩნაძე (ბებურო).** (1946-?).

~ I. ვიქტორია ლუკინა.

~ II. მარინა ბუაძე.

**11/8. ირაკლი გიორგის (გოგი) ძე ვაჩნაძე (ბებურო).** (დ.1964). არქიტექტორი.

~ I. ნინო ვაშაკიძე.

~ II. ინგა ასათიანი. (დ.1967).

**12/8. ლევან გიორგის (გოგი) ძე ვაჩნაძე (ბებურო).** (დ.1971). გერმანისტი.

~ I. ანი თამაზის ას. კვაჭანტირაძე. გერმანისტი.

~ II. ნათია ჭანტურია. ინგლისური ენის სპეციალისტი.

**15/10. ნინო მერაბის ას. ვაჩნაძე (ბებურო).** (დ.1977).

~ ბექა გრიგოლია.

**16/10. ეკატერინე მერაბის ას. ვაჩნაძე (ბებურო).**

~ N. ბუაძე.

**17/10. სოფიო მერაბის ას. ვაჩნაძე (ბებურო).** (დ.1978).

~ N. მჭედლიშვილი.

**21/12. ნანა ლევანის ას. ვაჩნაძე (ბებურო).** (დ.1990).

~ N. კალმასელიძე.

(იხ. ნუსხა 12)

ქეთევან, თავადის, ელიზბარ ქსნის ერისთავის ასული  
1792-1821

თავადი თაღია გიორგის ძე ჩოლოყაშვილი  
1790-1839

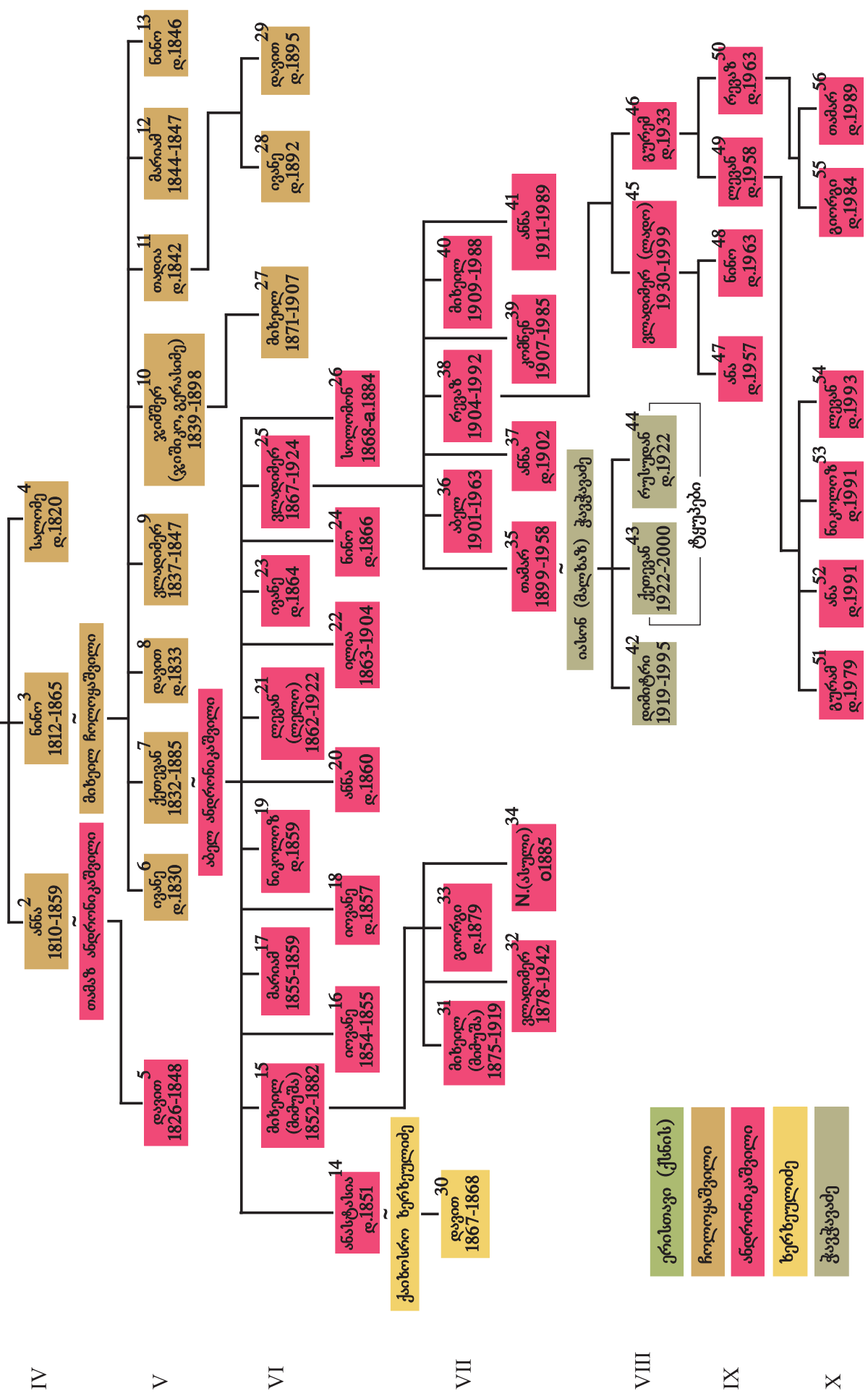



## ნუსხა 27-ს კომენტარები

**2/1. ანნა თადიას ას. ჩოლოყაშვილი.** (02.01.1810-12.06.1859).

~ (02.06.1825) თავადი თამაზ აბელის ძე ანდრონიკაშვილი. (1798-?). პორუჩიკი.

**3/1. ნინო თადიას ას. ჩოლოყაშვილი.** (26.02.1812-1865).

~ (01.04.1828) მიხეილ ივანეს ძე ჩოლოყაშვილი. (1802-1847). პოდპოლკოვნიკი. დუმეთის ბოქაული.

**5/2. დავით თამაზის ძე ანდრონიკაშვილი.** (28.03.1826-12.12.1848).

**6/3. ივანე მიხეილის ძე ჩოლოყაშვილი.** (04.09.1830- p.1863).

~ ნინო, თავადის, გიორგი ჩოლოყაშვილის ასული. (1842- p.1863).

**7/3. ქეთევან მიხეილის ას. ჩოლოყაშვილი.** (21.10.1832-1885).

~ (12.02.1848) თავადი აბელ ივანეს (ნინია) ძე ანდრონიკაშვილი. (1825-1870). [I ~ ანნა ორბელიანი (1832-1847)].

**8/3. დავით მიხეილის ძე ჩოლოყაშვილი.** (10.12.1833- p.1868).

**9/3. ვლადიმერ მიხეილის ძე ჩოლოყაშვილი.** (25.08.1837-1847).

**10/3. ჯიმშურ (ჯიშიკო, გერასიმე) მიხეილის ძე ჩოლოყაშვილი.**

(01.01.1839-05.01.1898).

~ (15.07.1869) ქეთევან, თავადის, გიორგი ანდრონიკაშვილის ასული. (1851- p.1913).

**11/3. თადია მიხეილის ძე ჩოლოყაშვილი.** (10.10.1842-?).

~ (30.06.1896) ნინო (დესპინე) მიხეილის ას. N. (I ~ ივანე ჩიჩიაშვილი)

**14/7. ანასტასია აბელის ას. ანდრონიკაშვილი.** (04.01.1851-?).

~ (23.10.1866) თავადი ქაიხოსრო ქაიხოსროს ძე ხერხეულიძე. (1835-1914). პოლკოვნიკი. [II ~ (14.11.1874) ბარბარე, თავადის, ნიკოლოზ ჯორჯაძის ასული. (1858-1905)].

**15/7. მიხეილ (მიმუშა) აბელის ძე ანდრონიკაშვილი.** (06.07.1852-1882). კავალერიის კაპიტანი.

~ (1873) სოფია ლეონარდის ას. უნგერნ-შტერნბერგი. (1852-15.04.1884).

**16/7. იოვანე აბელის ძე ანდრონიკაშვილი.** (06.02.1854-05.01.1855).

**17/7. მარიამ აბელის ას. ანდრონიკაშვილი.** (02.04.1855-12.01.1859).

**18/7. იოვანე აბელის ძე ანდრონიკაშვილი.** (08.01.1857- a.1884).

**19/7. ნიკოლოზ აბელის ძე ანდრონიკაშვილი.** (05.02.1859- p.1885). დაავადებული იყო ეპილექსიით.

**20/7. ანნა აბელის ას. ანდრონიკაშვილი.** (08.05.1860-?).

**21/7. ლევან (ლელი) აბელის ძე ანდრონიკაშვილი.** (01.01.1862 - თებ. 1922).  
~ ბეტტი გიორგის ას. N. (დანიელი). თავი მოიკლა.

**22/7. ილია აბელის ძე ანდრონიკაშვილი.** (02.07.1863-19.07.1904).  
~ მარია ევგრაფის ას. ენგლუდი. (?-1894).

**23/7. ივანე აბელის ძე ანდრონიკაშვილი.** (22.10.1864-?).

**24/7. ნინო აბელის ას. ანდრონიკაშვილი.** (01.01.1866-?).

**25/7. ვლადიმერ აბელის ძე ანდრონიკაშვილი.** (02.01.1867-1924). დახვრიტეს.  
~ ელენა ალექსანდრეს ას. ოგარიოვა. (1879-1957).

**27/10. მიხეილ ჯიშვერის (ჯიშიკო, გერასიმე) ძე ჩოლოყაშვილი.**  
(13.11.1871-02.04.1907). „მოყვა კონკის ქვეშ“.

**28/11. ივანე თადიას ძე ჩოლოყაშვილი.** (18.06.1892-?). დაიბადა ოფიციალურ ქორწინებამდე.

**29/11. დავით თადიას ძე ჩოლოყაშვილი.** (15.03.1895- p.1897).  
დაიბადა ოფიციალურ ქორწინებამდე.

**30/14. დავით ქაიხოსროს ძე ხერხეულიძე.** (1867-12.12.1868).

**31/15. მიხეილ (მიმუშა) მიხეილის (მიმუშა) ძე ანდრონიკაშვილი.** (1875-1919).  
გრიშა რასპუტინის მეგობარი. დახვრიტეს.

**32/15. ვლადიმერ მიხეილის (მიმუშა) ძე ანდრონიკაშვილი.**  
(24.02.1878-29.12.1942, მიუნჰენი). კავალერიის კაპიტანი.  
~ (1928) მარგარიტა კარლის ას. ფონ - ვრანგელი. (1880-31.03.1932).

**33/15. გიორგი მიხეილის (მიმუშა) ძე ანდრონიკაშვილი.**  
(20.06.1879- p.1913). კორნეტი.

**35/25. თამარ ვლადიმერის ას. ანდრონიკაშვილი.** (1899-1958).  
~ I. თავადი იასონ (მალხაზ) ირაკლის ძე ჭავჭავაძე. (1896-1924). დახვრიტეს ბოლშევიკებმა.  
~ II. ვიქტორ ბეგლარის ძე ანჯაფარიძე. (?-1944). ფარმაცევტი-პროვიზორი.

**36/25. აბელ ვლადიმერის ძე ანდრონიკაშვილი.** (25.02.1901-1963).

~ I. (1930) ბარბარე, თავადის, ოთარ (დავით) დადიანის ასული. (1913-1978). განქორწ. 1935 წ.  
~ II. ელიზავეტა ივანის ას. ბოჩაროვა.

**37/25. ანნა ვლადიმერის ას. ანდრონიკაშვილი.** (16.07.1902-?).

**38/25. რევაზ ვლადიმერის ძე ანდრონიკაშვილი.** (1904-1992).

~ სოფიო თომას ას. კობრეიძე.

**41/25. ანნა ვლადიმერის ას. ანდრონიკაშვილი.** (1911-1989).

~ ივანე გიორგის ძე კანდელაკი.

**42/35. დიმიტრი იასონის (მალხაზ) ძე ჭავჭავაძე.** (1919-1995). პროფესიით ინჟინერი.

მამის დახვრეტის შემდეგ დედასთან და დებთან ერთად ახლობლებმა მალულად გადაიყვანეს თელავიდან ქუთაისში. გაზარდა მამინაცვალმა, ვიქტორ ბეგლარის ძე ანჯაფარიძემ.

**43/35. ქეთევან იასონის (მალხაზ) ას. ჭავჭავაძე.** (03.03.1922-2000). ფილოლოგი.

მსახურობდა თსუ-ში.

~ აბესალომ ანდრიას ძე ჭანტურია. (1918-1991).

**44/35. რუსუდან იასონის (მალხაზ) ას. ჭავჭავაძე.** (03.03.1922-?). ფილოლოგი.

~ გიორგი არსენის ძე სულაძე. (1915-1968).

**45/38. ვლადიმერ (ლადო) რევაზის ძე ანდრონიკაშვილი.** (1930-1999). ექიმი.

~ ლამარა ტერენტის ას. ხაბეიშვილი. (დ.1935).

**46/38. გურამ რევაზის ძე ანდრონიკაშვილი.** (დ.1933).

~ ეთერ აპოლონის ას. კოდუა. (დ.1935).

**47/45. ანა ვლადიმერის (ლადო) ას. ანდრონიკაშვილი.** (დ.1957).

~ ირაკლი ფარნაოზის ძე დულაშვილი. (დ.1957).

**48/45. ნინო ვლადიმერის (ლადო) ას. ანდრონიკაშვილი.** (დ.1963).

~ ლევან გურამის ძე ჯობავა. (დ.1964).

**49/46. ლევან გურამის ძე ანდრონიკაშვილი.** (დ.1958).

~ I. მუზა დანენბერგი.

~ II. მაკა ჯემალის ას. შანიძე.

**50/46. რევაზ გურამის ძე ანდრონიკაშვილი.** (დ.1963)

~ ელენა ლაბაზოვა.



ა

- აბაშიძე ანასტასია (ატატო) იოანეს (ივანე) ას. **ნუსხა 2, 8/3. ნუსხა 3, 8-1.**
- აბაშიძე ანნა ქაიხოსროს ას. **ნუსხა 2, 5/1. ნუსხა 8, 5-1.**
- აბაშიძე გიორგი იოანეს (ივანე) ძე. **ნუსხა 2, 7/3.**
- აბაშიძე დარეჯან ქაიხოსროს ას. **ნუსხა 2, 4/1. ნუსხა 7, 4-1.**
- აბაშიძე დიმიტრი იოანეს (ივანე) ძე. **ნუსხა 2, 12/3.**
- აბაშიძე დიმიტრი (Митюша) ლევანის ძე. **ნუსხა 13, 2/1.**
- აბაშიძე ეკატერინე (ეკა) იოანეს (ივანე) ას. **ნუსხა 2, 10/3. ნუსხა 6, 10-1.**
- აბაშიძე ელენე (Элюся) დიმიტრის ას. **ნუსხა 13, 6/2.**
- აბაშიძე თამარ ქაიხოსროს ას. **ნუსხა 2, 6/1.**
- აბაშიძე იოანე (ივანე) ქაიხოსროს ძე. **ნუსხა 2, 3/1.**
- აბაშიძე ნიკოლოზ იოანეს (ივანე) ძე. **ნუსხა 2, 11/3.**
- აბაშიძე სვიმონ ქაიხოსროს ძე. **ნუსხა 2, 2/1.**
- აბაშიძე სიმონ იოანეს (ივანე) ძე. **ნუსხა 2, 9/1.**
- აბაშიძე ქაიხოსრო პაატას ძე. **ნუსხა 1, 2/1. ნუსხა 2, 2-1.**
- ამილახვარი გიორგი დიმიტრის („ბაზორკა“) ძე. **ნუსხა 19, 9/5. ნუსხა 20, 9/5.**
- ამილახვარი გიორგი ოთარის ძე. **ნუსხა 17, 24/7. ნუსხა 20, 24-1.**
- ამილახვარი დავით გიორგის ძე. **ნუსხა 20, 6/1.**
- ამილახვარი დიმიტრი („ბაზორკა“) გიორგის ძე. **ნუსხა 19, 5/1. ნუსხა 20, 5/1.**
- ამილახვარი ელენე გიორგის ას. **ნუსხა 20, 3/1.**
- ამილახვარი თამარ დიმიტრის („ბაზორკა“) ას. **ნუსხა 19, 11/5. ნუსხა 20, 11/5.**
- ამილახვარი კონსტანტინე გიორგის ძე. **ნუსხა 20, 2/1.**
- ამილახვარი მარინა (ფაცვიკო) ოთარის ას. **ნუსხა 20, 8/4.**
- ამილახვარი ნატალია (დოდო) გიორგის ას. **ნუსხა 20, 7/1.**
- ამილახვარი ოთარ გიორგის ძე. **ნუსხა 20, 4/1.**
- ამილახვარი ოთარ დიმიტრის („ბაზორკა“) ძე. **ნუსხა 19, 10/5. ნუსხა 20, 10/5.**
- ამირეჯიბი გიორგი სარდიონის ძე. **ნუსხა 17, 30/15.**
- ამირეჯიბი დიმიტრი ვასილის ძე. **ნუსხა 24, 16/5.**
- ამირეჯიბი დიმიტრი ნიკოლოზის (კოკა) ძე. **ნუსხა 24, 34/28.**
- ამირეჯიბი ელენე (ნელი) გიორგის ას. **ნუსხა 17, 42/30.**
- ამირეჯიბი ნელი ნიკოლოზის (კოკა) ას. **ნუსხა 24, 33/28.**
- ამირეჯიბი ნიკოლოზ (კოკა) დიმიტრის ძე. **ნუსხა 24, 28/16.**
- ამირეჯიბი ნიკოლოზ (კოკა) დიმიტრის ძე. **ნუსხა 24, 35/34.**
- ანდრონიკაშვილი N. მიხეილის (მიმუშა) ას. **ნუსხა 27, 34/15.**
- ანდრონიკაშვილი აბელ ვლადიმერის ძე. **ნუსხა 27, 36/25.**
- ანდრონიკაშვილი აბელ ივანეს (ნინია) ძე. **ნუსხა 27, 7/3.**
- ანდრონიკაშვილი ალექსანდრა ზაქარიას ას. **ნუსხა 22, 15/2.**
- ანდრონიკაშვილი ალექსანდრე ზაქარიას ძე. **ნუსხა 23, 11/9.**
- ანდრონიკაშვილი ალექსანდრე ივანეს ძე. **ნუსხა 21, 23/14.**

ანდრონიკაშვილი ალექსანდრე სიმონის ძე. **ნუსხა 22, 6/1.**  
 ანდრონიკაშვილი ალექსანდრე სიმონის ძე. **ნუსხა 22, 13/1.**  
 ანდრონიკაშვილი ანა ვლადიმერის (ლადო) ას. **ნუსხა 27, 47/45.**  
 ანდრონიკაშვილი ანა ლევანის ას. **ნუსხა 27, 52/49.**  
 ანდრონიკაშვილი ანასტასია გიორგის ას. **ნუსხა 21, 9/2.**  
 ანდრონიკაშვილი ანასტასია აბელის ას. **ნუსხა 27, 14/7.**  
 ანდრონიკაშვილი ანასტასია სიმონის ას. **ნუსხა 22, 5/1.**  
 ანდრონიკაშვილი ანნა აბელის ას. **ნუსხა 27, 20/7.**  
 ანდრონიკაშვილი ანნა დიმიტრის ას. **ნუსხა 21, 16/5.**  
 ანდრონიკაშვილი ანნა ვლადიმერის ას. **ნუსხა 27, 41/25.**  
 ანდრონიკაშვილი ანნა ვლადიმერის ას. **ნუსხა 27, 37/25.**  
 ანდრონიკაშვილი ანნა ზაქარიას ას. **ნუსხა 22, 17/2.**  
 ანდრონიკაშვილი ანნა (ნინო) სიმონის ას. **ნუსხა 22, 10/1.**  
 ანდრონიკაშვილი ბარბარე გიორგის ას. **ნუსხა 21, 8/2.**  
 ანდრონიკაშვილი ბარბარე გიორგის ას. **ნუსხა 22, 25/20.**  
 ანდრონიკაშვილი ბარბარე თომას ას. **ნუსხა 21, 4/1. ნუსხა 23, 4-1.**  
 ანდრონიკაშვილი ბარბარე სიმონის ას. **ნუსხა 22, 12/1.**  
 ანდრონიკაშვილი გიორგი თომას ძე. **ნუსხა 21, 2/1.**  
 ანდრონიკაშვილი გიორგი ზაქარიას ძე. **ნუსხა 22, 20/2.**  
 ანდრონიკაშვილი გიორგი მიხეილის (მიმუშა) ძე. **ნუსხა 27, 33 /15.**  
 ანდრონიკაშვილი გიორგი რევაზის ძე. **ნუსხა 27, 55/50.**  
 ანდრონიკაშვილი გიორგი (გრიგოლ) სიმონის ძე. **ნუსხა 22, 7/1.**  
 ანდრონიკაშვილი გურამ ლევანის ძე. **ნუსხა 27, 51/49.**  
 ანდრონიკაშვილი გურამ რევაზის ძე. **ნუსხა 27, 46/38.**  
 ანდრონიკაშვილი გურანდუხტ (ტურანდოტ, ლუგალანდა) ალექსანდრეს ას. **ნუსხა 21, 27/23.**  
 ანდრონიკაშვილი დავით თამაზის ძე. **ნუსხა 27, 5/2.**  
 ანდრონიკაშვილი დარეჯან (დარიელ) თომას ას. **ნუსხა 21, 3/1.**  
 ანდრონიკაშვილი დარია ზაქარიას ას. **ნუსხა 22, 16/2.**  
 ანდრონიკაშვილი დიმიტრი ზაქარიას ძე. **ნუსხა 22, 18/2.**  
 ანდრონიკაშვილი დიმიტრი თომას ძე. **ნუსხა 21, 5/1.**  
 ანდრონიკაშვილი ეკატერინე ალექსანდრეს ას. **ნუსხა 23, 18/11.**  
 ანდრონიკაშვილი ეკატერინე დიმიტრის ას. **ნუსხა 21, 13/5.**  
 ანდრონიკაშვილი ეკატერინე ზაქარიას ას. **ნუსხა 22, 19/2.**  
 ანდრონიკაშვილი ელენე (Лилия) ივანეს ას. **ნუსხა 21, 19/14.**  
 ანდრონიკაშვილი ელენე კონსტანტინეს ას. **ნუსხა 21, 25/18.**  
 ანდრონიკაშვილი ელისაბედ გიორგის ას. **ნუსხა 21, 10/2.**  
 ანდრონიკაშვილი ელისაბედ სიმონის ას. **ნუსხა 22, 11/1.**  
 ანდრონიკაშვილი ვლადიმერ აბელის ძე. **ნუსხა 27, 25/7.**  
 ანდრონიკაშვილი ვლადიმერ ივანეს ძე. **ნუსხა 21, 20/14.**  
 ანდრონიკაშვილი ვლადიმერ მიხეილის (მიმუშა) ძე. **ნუსხა 27, 32/15.**  
 ანდრონიკაშვილი ვლადიმერ (ლადო) რევაზის ძე. **ნუსხა 27, 45/38.**  
 ანდრონიკაშვილი ზაქარია თომას ძე. **ნუსხა 21, 7/1. ნუსხა 22, 7-2.**  
 ანდრონიკაშვილი თამაზ აბელის ძე. **ნუსხა 27, 2/1.**

ანდრონიკაშვილი თამარ ვლადიმერის ას. **ნუსხა 27, 35/25.**  
ანდრონიკაშვილი თამარ ივანეს ას. **ნუსხა 21, 21/14.**  
ანდრონიკაშვილი თამარ რევაზის ას. **ნუსხა 27, 56/50.**  
ანდრონიკაშვილი თომა სიმონის ძე. **ნუსხა 22, 9/1.**  
ანდრონიკაშვილი თომა სიმონის (სიმონ-ზოსიმე) ძე. **ნუსხა 12, 4/1. ნუსხა 21, 4-1.**  
ანდრონიკაშვილი ივანე აბელის ძე. **ნუსხა 27, 23/7.**  
ანდრონიკაშვილი ივანე გიორგის ძე. **ნუსხა 21, 12/2.**  
ანდრონიკაშვილი ივანე დიმიტრის ძე. **ნუსხა 21, 14/5.**  
ანდრონიკაშვილი ილია აბელის ძე. **ნუსხა 27, 22/7.**  
ანდრონიკაშვილი ინესა (ინნა) ალექსანდრეს ას. **ნუსხა 21, 28/23.**  
ანდრონიკაშვილი იოვანე აბელის ძე. **ნუსხა 27, 18 /7.**  
ანდრონიკაშვილი იოვანე აბელის ძე. **ნუსხა 27, 16/7.**  
ანდრონიკაშვილი ირინა კონსტანტინეს ას. **ნუსხა 21, 26/18.**  
ანდრონიკაშვილი კომნენ ვლადიმერის ძე. **ნუსხა 27, 39/25.**  
ანდრონიკაშვილი კონსტანტინე გიორგის ძე. **ნუსხა 21, 11/2.**  
ანდრონიკაშვილი კონსტანტინე ივანეს ძე. **ნუსხა 21, 18/14.**  
ანდრონიკაშვილი კონსტანტინე სიმონის ძე. **ნუსხა 22, 8/1.**  
ანდრონიკაშვილი ლევან (ლელო) აბელის ძე. **ნუსხა 27, 21/7.**  
ანდრონიკაშვილი ლევან გურამის ძე. **ნუსხა 27, 49/46.**  
ანდრონიკაშვილი ლევან დიმიტრის ძე. **ნუსხა 21, 15/5.**  
ანდრონიკაშვილი ლევან ლევანის ძე. **ნუსხა 27, 54/49.**  
ანდრონიკაშვილი მარგარიტა გიორგის (გრიგოლ) ას. **ნუსხა 22, 21/6.**  
ანდრონიკაშვილი მარიამ აბელის ას. **ნუსხა 27, 17/7.**  
ანდრონიკაშვილი მარიამ ზაქარიას ას. **ნუსხა 22, 14/2.**  
ანდრონიკაშვილი მარიამ ივანეს ას. **ნუსხა 21, 22/14.**  
ანდრონიკაშვილი მიხეილ (მიმუშა) აბელის ძე. **ნუსხა 27, 15/7.**  
ანდრონიკაშვილი მიხეილ ვლადიმერის ძე. **ნუსხა 27, 40/25.**  
ანდრონიკაშვილი მიხეილ (მიმუშა) მიხეილის (მიმუშა) ძე. **ნუსხა 27, 31/15.**  
ანდრონიკაშვილი მიხეილ სიმონის ძე. **ნუსხა 22, 4/1.**  
ანდრონიკაშვილი ნიკოლოზ აბელის ძე. **ნუსხა 27, 19/7.**  
ანდრონიკაშვილი ნიკოლოზ ლევანის ძე. **ნუსხა 27, 53/49.**  
ანდრონიკაშვილი ნიკოლოზ სიმონის ძე. **ნუსხა 22, 3/1.**  
ანდრონიკაშვილი ნინო აბელის ას. **ნუსხა 27, 24/7.**  
ანდრონიკაშვილი ნინო დიმიტრის ას. **ნუსხა 21, 17/5.**  
ანდრონიკაშვილი ნინო ვლადიმერის (ლადო) ას. **ნუსხა 27, 48 /45.**  
ანდრონიკაშვილი ნინო ივანეს ას. **ნუსხა 21, 24/14.**  
ანდრონიკაშვილი რევაზ გურამის ძე. **ნუსხა 27, 50/46.**  
ანდრონიკაშვილი რევაზ ვლადიმერის ძე. **ნუსხა 27, 38/25.**  
ანდრონიკაშვილი სიმონ თომას ძე. **ნუსხა 21, 6/1. ნუსხა 22, 6-1.**  
ანდრონიკაშვილი სოლომონ აბელის ძე. **ნუსხა 27, 26/7.**  
აფხაზი ანასტასია ივანეს ას. **ნუსხა 25, 8/2.**  
აფხაზი დავით თენგიზის ძე. **ნუსხა 25, 18/14.**  
აფხაზი თენგიზ ირაკლის ძე. **ნუსხა 25, 14/10.**

აფხაზი თინათინ (თეა) ნიკოლოზის (ნიკა) ას. **ნუსხა 25, 20/16.**  
 აფხაზი ივანე ილიას ძე. **ნუსხა 23, 7/2. ნუსხა 25, 7-2.**  
 აფხაზი ილია ივანეს ძე. **ნუსხა 25, 9/2.**  
 აფხაზი ილია (ილიკო) ირაკლის ძე. **ნუსხა 25, 15/10.**  
 აფხაზი ირაკლი ივანეს ძე. **ნუსხა 25, 10/2.**  
 აფხაზი ირაკლი ნიკოლოზის (ნიკა) ძე. **ნუსხა 25, 19/16.**  
 აფხაზი მარი ირაკლის ას. **ნუსხა 25, 24/19.**  
 აფხაზი მარინა (მაკა) ნიკოლოზის (ნიკა) ას. **ნუსხა 25, 21/16.**  
 აფხაზი მედეა დავითის ას. **ნუსხა 25, 23/18.**  
 აფხაზი ნიკოლოზ ირაკლის ძე. **ნუსხა 25, 25/19.**  
 აფხაზი ნიკოლოზ (ნიკა) ირაკლის ძე. **ნუსხა 25, 16/10.**  
 აფხაზი საბა დავითის ძე. **ნუსხა 25, 22/18.**

## ბ

ბაგრატიონ-დავითიშვილი (რამაზიშვილი) ანასტასია გიორგის ას. **ნუსხა 7, 21/11.**  
 ბაგრატიონ-დავითიშვილი (რამაზიშვილი) ანნა შანშეს (შამშე, შიო) ას. **ნუსხა 7, 12/5.**  
 ბაგრატიონ-დავითიშვილი (რამაზიშვილი) გიორგი ვლადიმერის ძე. **ნუსხა 7, 24/22.**  
 ბაგრატიონ-დავითიშვილი (რამაზიშვილი) გიორგი ვლადიმერის ძე. **ნუსხა 7, 30 /27.**  
 ბაგრატიონ-დავითიშვილი (რამაზიშვილი) გიორგი შანშეს (შამშე, შიო) ძე. **ნუსხა 7, 11/5.**  
 ბაგრატიონ-დავითიშვილი (რამაზიშვილი) დარია გიორგის ას. **ნუსხა 7, 18/11.**  
 ბაგრატიონ-დავითიშვილი (რამაზიშვილი) ვასილ გიორგის ძე. **ნუსხა 7, 19/11.**  
 ბაგრატიონ-დავითიშვილი (რამაზიშვილი) ვასილ ვლადიმერის ძე. **ნუსხა 7, 26/22.**  
 ბაგრატიონ-დავითიშვილი (რამაზიშვილი) ვახუშტი ვლადიმერის ძე. **ნუსხა 7, 29/27.**  
 ბაგრატიონ-დავითიშვილი (რამაზიშვილი) ვლადიმერ გიორგის ძე. **ნუსხა 7, 22 /11.**  
 ბაგრატიონ-დავითიშვილი (რამაზიშვილი) ვლადიმერ ვასილის ძე. **ნუსხა 7, 27/26.**  
 ბაგრატიონ-დავითიშვილი (რამაზიშვილი) ივლიტა შანშეს (შამშე, შიო) ას. **ნუსხა 7, 10 /5.**  
 ბაგრატიონ-დავითიშვილი (რამაზიშვილი) იოანე გიორგის ძე. **ნუსხა 7, 17/11.**  
 ბაგრატიონ-დავითიშვილი (რამაზიშვილი) ნათელა ვასილის ას. **ნუსხა 7, 28/26.**  
 ბაგრატიონ-დავითიშვილი (რამაზიშვილი) ნინა გიორგის ას. **ნუსხა 7, 20/11.**  
 ბაგრატიონ-დავითიშვილი (რამაზიშვილი) ქეთევან ვლადიმერის ას. **ნუსხა 7, 25/22.**  
 ბაგრატიონ-დავითიშვილი (რამაზიშვილი) შანშე (შამშე, შიო) გიორგის ძე. **ნუსხა 7, 5 /3.**  
 ბაგრატიონი (იმერეთი) ალექსანდრე ალექსანდრეს ძე. **ნუსხა 1, 12/9.**  
 ბაგრატიონი (იმერეთი) ალექსანდრე გიორგის ძე. **ნუსხა 1, 7/6.**  
 ბაგრატიონი (იმერეთი) ალექსანდრე დიმიტრის ძე. **ნუსხა 1, 9/8.**  
 ბაგრატიონი (იმერეთი) ალექსანდრე (ბატონიშვილი) სოლომონის (სოლომონ I-ის) ძე.  
**ნუსხა 1, 4/1.**  
 ბაგრატიონი (იმერეთი) ბაგრატ (ბატონიშვილი) სოლომონის (სოლომონ I-ის) ძე. **ნუსხა 1, 5/1.**  
 ბაგრატიონი (იმერეთი) გიორგი (გიორგი „ბუში“) ალექსანდრეს ძე. **ნუსხა 1, 6/4.**  
 ბაგრატიონი (იმერეთი) დარეჯან (ბატონიშვილი) სოლომონის (სოლომონ I-ის) ას.  
**ნუსხა 1, 2/1. ნუსხა 2, 2-1.**  
 ბაგრატიონი (იმერეთი) დიმიტრი გიორგის ძე. **ნუსხა 1, 8/6.**

ბაგრატიონი (იმერეთი) დიმიტრი დიმიტრის ძე. **ნუსხა 1, 10/8.**

ბაგრატიონი (იმერეთი) მარიამ (ბატონიშვილი) სოლომონის (სოლომონ I-ის) ას.

**ნუსხა 1, 3/1. ნუსხა 12, 3-1.**

ბაგრატიონი (იმერეთი) ნატალია დიმიტრის ას. **ნუსხა 1, 13/10.**

ბაგრატიონი (იმერეთი) ნინა ალექსანდრეს ას. **ნუსხა 1, 14/12.**

ბაგრატიონი (იმერეთი) ოლგა ალექსანდრეს ას. **ნუსხა 1, 11/9.**

ბაგრატიონი (იმერეთი) სოლომონ, ალექსანდრე V-ს ძე (იმერეთის მეფე სოლომონ I). **ნუსხა 1, 1.**

ბეგთაბეგოვი (ბეგთაბეგოვა, ბეგთაბეგიშვილი) აგნესა გიორგის (გიგო, გევორქ) ას.

**ნუსხა 17, 30/15.**

ბეგთაბეგოვი (ბეგთაბეგიშვილი) გიორგი (გიგო, გევორქ) ნიკოლოზის ძე. **ნუსხა 17, 15/6.**

ბეგთაბეგოვი (ბეგთაბეგიშვილი) ევგენი გიორგის (გიგო, გევორქ) ძე. **ნუსხა 17, 31/15.**

ბეგთაბეგოვი (ბეგთაბეგოვა, ბეგთაბეგიშვილი) მილიცა გიორგის (გიგო, გევორქ) ას.

**ნუსხა 17, 34/15.**

ბეგთაბეგოვი (ბეგთაბეგიშვილი) ნიკოლოზ გიორგის (გიგო, გევორქ) ძე. **ნუსხა 17, 33/15.**

ბეგთაბეგოვი (ბეგთაბეგიშვილი) რაფიელ გიორგის (გიგო, გევორქ) ძე. **ნუსხა 17, 32/15.**

ბეგთაბეგოვი (ბეგთაბეგოვა, ბეგთაბეგიშვილი) ტატიანა ევგენის ას. **ნუსხა 17, 43/31.**

## ბ

გურამიშვილი ზაალ თადეოზის ძე. **ნუსხა 15, 13/4.**

გურამიშვილი თადეოზ ზაალის (ზაქარია) ძე. **ნუსხა 15, 4/1.**

გურამიშვილი ხორეშან (ცაცო) თადეოზის ას. **ნუსხა 15, 14/4.**

გურიელი ალექსანდრე (იესე) გიორგის ძე. **ნუსხა 8, 10/4.**

გურიელი გიორგი ალექსანდრეს (იესე) ძე. **ნუსხა 8, 21/10.**

გურიელი ლევან ალექსანდრეს (იესე) ძე. **ნუსხა 8, 22/10.**

გურიელი ტერეზია (ნინა) ალექსანდრეს ას. **ნუსხა 8, 20 /10.**

## დ

დადეშქელიანი ალექსანდრე (საშა) ჯანსულის (გიორგი) ძე. **ნუსხა 6, 16/14.**

დადეშქელიანი თათარყან (ივანე) ჯანსულის (გიორგი) ძე. **ნუსხა 6, 15 /14.**

დადეშქელიანი ჯანსუდ (გიორგი) თენგიზის (ნიკოლოზ) ძე. **ნუსხა 6, 14 /6.**

დადიანი ალექსანდრე ვამეყის ძე. **ნუსხა 6, 6/1.**

დადიანი ანასტასია იოსების ას. **ნუსხა 19, 3/1.**

დადიანი ანნა (ანეტა) ალექსანდრეს ას. **ნუსხა 6, 14/6.**

დადიანი ეკატერინე (ეკა) იოსების ას. **ნუსხა 19, 6/1.**

დადიანი ელენე (ელო) იოსების ას. **ნუსხა 19, 2/1.**

დადიანი ელისაბედ (ელისო) იოსების ას. **ნუსხა 19, 4/1.**

დადიანი იოსებ იულონის (ივანე) ძე. **ნუსხა 18, 23/8. ნუსხა 19, 23-1.**

დადიანი ირინა (ბეზა) იოსების ას. **ნუსხა 19, 5/1.**

დადიანი მარიამ ოტიას ას. **ნუსხა 1, 1.**



დადიანი რუსუდან (Руся) იოსების ას. **ნუსხა 19, 8/1.**  
დადიანი სალომე იოსების ას. **ნუსხა 19, 7/1.**  
დიასამიძე ანტონ დავითის ძე. **ნუსხა 15, 3/1.**  
დიასამიძე დავით დიმიტრის ძე. **ნუსხა 14, 2/1. ნუსხა 15, 2-1.**  
დიასამიძე ივანე დავითის ძე. **ნუსხა 15, 5/1.**  
დიასამიძე ილია დავითის ძე. **ნუსხა 15, 7/1.**  
დიასამიძე იოსებ დავითის ძე. **ნუსხა 15, 6/1.**  
დიასამიძე მარიამ (მაია) დავითის ას. **ნუსხა 15, 4/1.**

## მ

ერისთავი (გურიის) აკაკი გიორგის (გრიგოლ) ძე. **ნუსხა 5, 5 /3.**  
ერისთავი (გურიის) ალექსანდრე ალექსანდრეს ძე. **ნუსხა 5, 11/4.**  
ერისთავი (გურიის) ალექსანდრე გიორგის (გრიგოლ) ძე. **ნუსხა 5, 4 /3.**  
ერისთავი (გურიის) ალექსანდრე დავითის ძე. **ნუსხა 5, 21/9.**  
ერისთავი (გურიის) ალექსანდრე ზაალის ძე. **ნუსხა 3, 4/1. ნუსხა 5, 4-1.**  
ერისთავი (გურიის) ალექსანდრე ნიკოლოზის ძე. **ნუსხა 8, 23/16.**  
ერისთავი (გურიის) ანასტასია (ტასო, ანნა) მიხეილის ას. **ნუსხა 8, 18/5.**  
ერისთავი (გურიის) ანგელინა აკაკის ას. **ნუსხა 5, 12 /5.**  
ერისთავი (გურიის) ანდრია მიხეილის ძე. **ნუსხა 8, 17/5.**  
ერისთავი (გურიის) გიორგი ალექსანდრეს ძე. **ნუსხა 8, 30/23.**  
ერისთავი (გურიის) გიორგი ალექსანდრეს ძე. **ნუსხა 5, 26/21.**  
ერისთავი (გურიის) გიორგი (გრიგოლ) ალექსანდრეს ძე. **ნუსხა 5, 3/1.**  
ერისთავი (გურიის) გიორგი გიორგის (გრიგოლ) ძე. **ნუსხა 5, 7/3.**  
ერისთავი (გურიის) გიორგი მიხეილის ძე. **ნუსხა 8, 19/5.**  
ერისთავი (გურიის) დავით ალექსანდრეს ძე. **ნუსხა 8, 31/23.**  
ერისთავი (გურიის) დავით ალექსანდრეს ძე. **ნუსხა 5, 9/4.**  
ერისთავი (გურიის) დავით ალექსანდრეს ძე. **ნუსხა 5, 25/21.**  
ერისთავი (გურიის) დავით გიორგის (გრიგოლ) ძე. **ნუსხა 5, 6/3.**  
ერისთავი (გურიის) დავით მიხეილის ძე. **ნუსხა 8, 11/5.**  
ერისთავი (გურიის) დავირ მიხეილის ას. **ნუსხა 8, 12/5.**  
ერისთავი (გურიის) ეთერი აკაკის ას. **ნუსხა 5, 14/5.**  
ერისთავი (გურიის) ელენე ანდრიას ას. **ნუსხა 8, 27/17.**  
ერისთავი (გურიის) ელეონორა (ელენე) მიხეილის ას. **ნუსხა 8, 15/5.**  
ერისთავი (გურიის) ელიზბარ ანდრიას ძე. **ნუსხა 8, 25/17.**  
ერისთავი (გურიის) ელისაბედ ალექსანდრეს ას. **ნუსხა 5, 2/1.**  
ერისთავი (გურიის) ვარლამ მიხეილის ძე. **ნუსხა 8, 16/5.**  
ერისთავი (გურიის) ვერა ალექსანდრეს ას. **ნუსხა 8, 29/23.**  
ერისთავი (გურიის) ზურაბ აკაკის ძე. **ნუსხა 5, 16/5.**  
ერისთავი (გურიის) იასონ მიხეილის ძე. **ნუსხა 8, 13/5.**  
ერისთავი (გურიის) ლამარა აკაკის ას. **ნუსხა 5, 15 /5.**  
ერისთავი (გურიის) ლეონიდე ანდრიას ძე. **ნუსხა 8, 26/17.**

ერისთავი (გურიის) ლუდმილა ალექსანდრეს ას. **ნუსხა 5, 10/4.**

ერისთავი (გურიის) მართა (რუსუდან) ქაიხოსროს ას. **ნუსხა 8, 3/1.**

ერისთავი (გურიის) მარიამ (მერი) ალექსანდრეს ას. **ნუსხა 8, 32/23.**

ერისთავი (გურიის) მარიამ (მაკა) ქაიხოსროს ას. **ნუსხა 8, 2 /1. ნუსხა 9, 2-1.**

ერისთავი (გურიის) მერი აკაკის ას. **ნუსხა 5, 13/5.**

ერისთავი (გურიის) მიხეილ ვარლამის ძე. **ნუსხა 8, 24/16.**

ერისთავი (გურიის) მიხეილ ქაიხოსროს ძე. **ნუსხა 8, 5 /1.**

ერისთავი (გურიის) ნატალია დავითის ას. **ნუსხა 5, 19 /9.**

ერისთავი (გურიის) ნინო ანდრიას ას. **ნუსხა 8, 28/17.**

ერისთავი (გურიის) ნინო დავითის ას. **ნუსხა 5, 20 /9.**

ერისთავი (გურიის) ნინო ქაიხოსროს ას. **ნუსხა 8, 4 /1.**

ერისთავი (გურიის) ოლლა ალექსანდრეს ას. **ნუსხა 5, 22/11.**

ერისთავი (გურიის) ოლლა ვარლამის ას. **ნუსხა 8, 23 /16.**

ერისთავი (გურიის) რევაზ ალექსანდრეს ძე. **ნუსხა 5, 8 /4.**

ერისთავი (გურიის) რევაზ ალექსანდრეს ძე. **ნუსხა 5, 24/11.**

ერისთავი (გურიის) ტატიანა რევაზის ას. **ნუსხა 5, 18/8.**

ერისთავი (გურიის) ქაიხოსრო გიორგის ძე. **ნუსხა 2, 5/1. ნუსხა 8, 5-1.**

ერისთავი (გურიის) ქეთევან აკაკის ას. **ნუსხა 5, 17/5.**

ერისთავი (გურიის) ქეთევან ალექსანდრეს ას. **ნუსხა 5, 23/11.**

ერისთავი (გურიის) შალვა მიხეილის ძე. **ნუსხა 8, 14/5.**

ერისთავი (რაჭა-ბარი) ბარბარე (ბაია) გროგოლის (გია) ას. **ნუსხა 10, 58/48.**

ერისთავი (რაჭა-ბარი) გრიგოლ დავითის ძე. **ნუსხა 10, 33 /15.**

ერისთავი (რაჭა-ბარი) გრიგოლ (გია) ნესტორის ძე. **ნუსხა 10, 48/36.**

ერისთავი (რაჭა-ბარი) დავით ბირონის (ბარონი) ძე. **ნუსხა 10, 15/3.**

ერისთავი (რაჭა-ბარი) დავით ნესტორის ძე. **ნუსხა 10, 47/36.**

ერისთავი (რაჭა-ბარი) თინათინ დავითის ას. **ნუსხა 10, 34/15.**

ერისთავი (რაჭა-ბარი) კონსტანტინე დავითის ძე. **ნუსხა 10, 37/15.**

ერისთავი (რაჭა-ბარი) მარინა ნიკოლოზის ას. **ნუსხა 10, 45/35.**

ერისთავი (რაჭა-ბარი) მედეა კონსტანტინეს ას. **ნუსხა 10, 49/37.**

ერისთავი (რაჭა-ბარი) ნესტორ დავითის ძე. **ნუსხა 10, 36/15.**

ერისთავი (რაჭა-ბარი) ნიკოლოზ დავითის ძე. **ნუსხა 10, 35/15.**

ერისთავი (რაჭა-ბარი) ნინო დავითის ას. **ნუსხა 10, 56 /47.**

ერისთავი (რაჭა-ბარი) პელაგია (პელო) დავითის ას. **ნუსხა 10, 32/15.**

ერისთავი (რაჭა-ბარი) ქეთევან დავითის ას. **ნუსხა 10, 57/47.**

ერისთავი (რაჭა-ბარი) ქეთევან ნიკოლოზის ას. **ნუსხა 10, 46/35.**

ერისთავი (ქსნის) ალექსანდრა გიორგის ას. **ნუსხა 17, 23/6.**

ერისთავი (ქსნის) ალექსანდრა გიორგის ას. **ნუსხა 17, 18/6.**

ერისთავი (ქსნის) ალექსანდრა მიხეილის ას. **ნუსხა 18, 17/3.**

ერისთავი (ქსნის) ალექსანდრა (ცაცა) სოლომონის ას. **ნუსხა 14, 27/7.**

ერისთავი (ქსნის) ალექსანდრე გიორგის („მამამზე“) ძე. **ნუსხა 12, 28/9.**

ერისთავი (ქსნის) ალექსანდრე გიორგის ძე. **ნუსხა 17, 14/6.**

ერისთავი (ქსნის) ალექსანდრე ელიზბარის ძე. **ნუსხა 17, 27/8.**

ერისთავი (ქსნის) ალექსანდრე (ბაბახან) ზურაბის ძე. **ნუსხა 14, 6/1.**

ერისთავი (ქსნის) ალექსანდრე იაკობის (კონა) ძე. **ნუსხა 18, 4/1.**

ერისთავი (ქსნის) ალექსანდრე მიხეილის ძე. **ნუსხა 18, 18/3.**

ერისთავი (ქსნის) ალექსანდრე კონსტანტინეს (კოტე) ძე. **ნუსხა 14, 33/17.**

ერისთავი (ქსნის) ალექსანდრე კონსტანტინეს (კოტე) ძე. **ნუსხა 14, 31/17.**

ერისთავი (ქსნის) ანასტასია (ტასია) გიორგის ას. **ნუსხა 17, 17/6.**

ერისთავი (ქსნის) ანასტასია ელიზბარის ას. **ნუსხა 12, 4/1. ნუსხა 21, 4-1.**

ერისთავი (ქსნის) ანასტასია ივანეს (ნინია) ას. **ნუსხა 12, 12/2.**

ერისთავი (ქსნის) ანნა (ანეტა) გიორგის ას. **ნუსხა 17, 13/6.**

ერისთავი (ქსნის) ანნა (ანეტა) ვასილის ას. **ნუსხა 14, 36/22.**

ერისთავი (ქსნის) ანნა (ნინო) გიორგის („მამამზე“) ას. **ნუსხა 12, 30/9.**

ერისთავი (ქსნის) ანნა ალექსანდრეს (ბაბახან) ას. **ნუსხა 14, 14/6.**

ერისთავი (ქსნის) ანნა ივანეს (ნინია) ას. **ნუსხა 12, 11/2.**

ერისთავი (ქსნის) ბარბარე იაკობის (კონა) ას. **ნუსხა 18, 14/1.**

ერისთავი (ქსნის) ბარბარე ივანეს (ნინია) ას. **ნუსხა 12, 14/2.**

ერისთავი (ქსნის) გიორგი გიორგის („მამამზე“) ძე. **ნუსხა 12, 34/9.**

ერისთავი (ქსნის) გიორგი დიმიტრის ძე. **ნუსხა 17, 6/1.**

ერისთავი (ქსნის) გიორგი („მამამზე“) ივანეს (ნინია) ძე. **ნუსხა 12, 9/2.**

ერისთავი (ქსნის) გიორგი მიხეილის ძე. **ნუსხა 17, 41/20.**

ერისთავი (ქსნის) გრიგოლ ივანეს (ნინია) ძე. **ნუსხა 12, 10/2.**

ერისთავი (ქსნის) გრიგოლ (გიგუცა) სოლომონის ძე. **ნუსხა 14, 28/7.**

ერისთავი (ქსნის) დავით გიორგის ძე. **ნუსხა 17, 19/6.**

ერისთავი (ქსნის) დავით გიორგის („მამამზე“) ძე. **ნუსხა 12, 22/9.**

ერისთავი (ქსნის) დავით ზურაბის ძე. **ნუსხა 14, 9/1.**

ერისთავი (ქსნის) დავით იაკობის (კონა) ძე. **ნუსხა 18, 2/1.**

ერისთავი (ქსნის) დავით კონსტანტინეს (კოტე) ძე. **ნუსხა 14, 32/17.**

ერისთავი (ქსნის) დარეჯან (დარია) ალექსანდრეს (ბაბახან) ას. **ნუსხა 14, 15/6.**

ერისთავი (ქსნის) დარეჯან (დარია) გრიგოლის ას. **ნუსხა 12, 37/10. ნუსხა 13, 37-1.**

ერისთავი (ქსნის) დარეჯან (დარია) დავითის ას. **ნუსხა 17, 38/19.**

ერისთავი (ქსნის) დარია დიმიტრის ას. **ნუსხა 17, 3/1. ნუსხა 18, 3-1.**

ერისთავი (ქსნის) დარია ელიზბარის ას. **ნუსხა 12, 6/1.**

ერისთავი (ქსნის) დარია ივანეს (ნინია) ას. **ნუსხა 12, 17/2.**

ერისთავი (ქსნის) დიმიტრი გიორგის ძე. **ნუსხა 17, 12/6.**

ერისთავი (ქსნის) დიმიტრი ელიზბარის ძე. **ნუსხა 12, 7/1. ნუსხა 17, 7-1.**

ერისთავი (ქსნის) დიმიტრი იაკობის (კონა) ძე. **ნუსხა 18, 13/1.**

ერისთავი (ქსნის) დიმიტრი კონსტანტინეს ძე. **ნუსხა 17, 25/7.**

ერისთავი (ქსნის) ეგგენია ვასილის ას. **ნუსხა 14, 38/22.**

ერისთავი (ქსნის) ეკატერინა სერგეის ას. **ნუსხა 18, 24/19.**

ერისთავი (ქსნის) ეკატერინე დავითის ას. **ნუსხა 17, 35/19.**

ერისთავი (ქსნის) ეკატერინე ივანეს (ნინია) ას. **ნუსხა 12, 8/2.**

ერისთავი (ქსნის) ელენე გიორგის („მამამზე“) ას. **ნუსხა 12, 27/9.**

ერისთავი (ქსნის) ელენე დავითის ას. **ნუსხა 17, 36/19.**

ერისთავი (ქსნის) ელენე იაკობის (კონა) ას. **ნუსხა 18, 8/1.**

ერისთავი (ქსნის) ელიზბარ გიორგის ძე. **ნუსხა 1, 3/1. ნუსხა 12, 3-1.**



ერისთავი (ქსნის) ელიზბარ დიმიტრის ძე. **ნუსხა 17, 8/1.**

ერისთავი (ქსნის) ელიზბარ ზურაბის ძე. **ნუსხა 14, 13/1.**

ერისთავი (ქსნის) ვასილ ივანეს (ნინია) ძე. **ნუსხა 12, 15/2.**

ერისთავი (ქსნის) ვასილ სოლომონის ძე. **ნუსხა 14, 22/7.**

ერისთავი (ქსნის) ვლადიმერ (შალვა) ალექსანდრეს (ბაბახან) ძე. **ნუსხა 14, 20/6.**

ერისთავი (ქსნის) ვლადიმერ მიხეილის ძე. **ნუსხა 18, 15/3.**

ერისთავი (ქსნის) ვლადიმერ ნიკოლოზის („მამამზე“) ძე. **ნუსხა 12, 39/16.**

ერისთავი (ქსნის) ზაქარია გრიგოლის ძე. **ნუსხა 12, 36/10.**

ერისთავი (ქსნის) ზაქარია იაკობის (კონა) ძე. **ნუსხა 18, 7/1.**

ერისთავი (ქსნის) ზურაბ ელიზბარის ძე. **ნუსხა 12, 3/1. ნუსხა 14, 3-1.**

ერისთავი (ქსნის) თამარ ალექსანდრეს ას. **ნუსხა 18, 21/4.**

ერისთავი (ქსნის) თამარ ალექსანდრეს (ბაბახან) ას. **ნუსხა 14, 16/6.**

ერისთავი (ქსნის) თამარ გიორგის ას. **ნუსხა 17, 22/6.**

ერისთავი (ქსნის) თამარ (თალალა) გიორგის („მამამზე“) ას. **ნუსხა 12, 23/9.**

ერისთავი (ქსნის) თამარ კონსტანტინეს (კოტე) ას. **ნუსხა 14, 35/17.**

ერისთავი (ქსნის) თებრონე დიმიტრის ას. **ნუსხა 17, 4/1.**

ერისთავი (ქსნის) იაკობ (კონა) მირმანოზის ძე. **ნუსხა 17, 3/1. ნუსხა 18, 3-1.**

ერისთავი (ქსნის) იასონ იაკობის (კონა) ძე. **ნუსხა 18, 11/1.**

ერისთავი (ქსნის) ივანე ალექსანდრეს (ბაბახან) ძე. **ნუსხა 14, 18/6.**

ერისთავი (ქსნის) ივანე გიორგის („მამამზე“) ძე. **ნუსხა 12, 31/9.**

ერისთავი (ქსნის) ივანე გრიგოლის ძე. **ნუსხა 12, 38/10.**

ერისთავი (ქსნის) ივანე (ნინია) ელიზბარის ძე. **ნუსხა 12, 2/1.**

ერისთავი (ქსნის) ივანე იაკობის (კონა) ძე. **ნუსხა 18, 9/1.**

ერისთავი (ქსნის) იოსებ ზურაბის ძე. **ნუსხა 14, 4/1.**

ერისთავი (ქსნის) კონსტანტინე (კოტე) ალექსანდრეს (ბაბახან) ძე. **ნუსხა 14, 17/6.**

ერისთავი (ქსნის) კონსტანტინე გიორგის („მამამზე“) ძე. **ნუსხა 12, 29/9.**

ერისთავი (ქსნის) კონსტანტინე გიორგის („მამამზე“) ძე. **ნუსხა 12, 35/9.**

ერისთავი (ქსნის) კონსტანტინე დიმიტრის ძე. **ნუსხა 17, 7/1.**

ერისთავი (ქსნის) კონსტანტინე სოლომონის ძე. **ნუსხა 14, 23/7.**

ერისთავი (ქსნის) ლევან მიხეილის ძე. **ნუსხა 17, 39/20.**

ერისთავი (ქსნის) ლუარსაბ ზურაბის ძე. **ნუსხა 14, 10/1.**

ერისთავი (ქსნის) ლუიზა გიორგის ას. **ნუსხა 17, 21/6.**

ერისთავი (ქსნის) მაგდალინა დავითის ას. **ნუსხა 17, 37/19.**

ერისთავი (ქსნის) მადლენ ალექსანდრეს ას. **ნუსხა 18, 20/4.**

ერისთავი (ქსნის) მართა გიორგის („მამამზე“) ას. **ნუსხა 12, 32/9.**

ერისთავი (ქსნის) მარიამ (მართა) კონსტანტინეს (კოტე) ას. **ნუსხა 14, 34/17.**

ერისთავი (ქსნის) მარიამ გიორგის ას. **ნუსხა 17, 11/6.**

ერისთავი (ქსნის) მარიამ გიორგის („მამამზე“) ას. **ნუსხა 12, 21/9.**

ერისთავი (ქსნის) მარიამ გიორგის („მამამზე“) ას. **ნუსხა 12, 33/9.**

ერისთავი (ქსნის) მარიამ ელიზბარის ას. **ნუსხა 17, 26/8.**

ერისთავი (ქსნის) მარიამ იაკობის (კონა) ას. **ნუსხა 18, 5/1.**

ერისთავი (ქსნის) მარიამ ივანეს (ნინია) ას. **ნუსხა 12, 13/2.**

ერისთავი (ქსნის) მარიამ სოლომონის ას. **ნუსხა 14, 24/7.**

ერისთავი (ქსნის) მირმანოზ იაკობის (კონა) ძე. **ნუსხა 18, 6/1.**

ერისთავი (ქსნის) მიხეილ გიორგის ძე. **ნუსხა 17, 20/6.**

ერისთავი (ქსნის) მიხეილ ვასილის ძე. **ნუსხა 14, 37/22.**

ერისთავი (ქსნის) მიხეილ იაკობის (კონა) ძე. **ნუსხა 18, 3/1.**

ერისთავი (ქსნის) მიხეილ სოლომონის ძე. **ნუსხა 14, 25 /7.**

ერისთავი (ქსნის) ნატალია ზურაბის ას. **ნუსხა 14, 8/1. ნუსხა 16, 8-1.**

ერისთავი (ქსნის) ნატალია მიხეილის ას. **ნუსხა 18, 16/3.**

ერისთავი (ქსნის) ნიკოლოზ გიორგის ძე. **ნუსხა 17, 10/6.**

ერისთავი (ქსნის) ნიკოლოზ დავითის ძე. **ნუსხა 14, 35/17.**

ერისთავი (ქსნის) ნიკოლოზ დიმიტრის ძე. **ნუსხა 17, 2/1.**

ერისთავი (ქსნის) ნიკოლოზ ვასილის ძე. **ნუსხა 14, 40/22.**

ერისთავი (ქსნის) ნიკოლოზ იაკობის (კონა) ძე. **ნუსხა 18, 12 /1.**

ერისთავი (ქსნის) ნიკოლოზ („დედამზე“) ივანეს (ნინია) ძე. **ნუსხა 12, 16/2.**

ერისთავი (ქსნის) ნინო ალექსანდრეს (ბაბახან) ას. **ნუსხა 14, 19/6.**

ერისთავი (ქსნის) ნინო გიორგის („მამამზე“) ას. **ნუსხა 12, 20/9.**

ერისთავი (ქსნის) ნინო გიორგის ას. **ნუსხა 17, 15/6.**

ერისთავი (ქსნის) ნინო დიმიტრის ას. **ნუსხა 17, 9/1.**

ერისთავი (ქსნის) ნინო ზურაბის ას. **ნუსხა 14, 2 /1. ნუსხა 15, 2-1.**

ერისთავი (ქსნის) ნინო იაკობის (კონა) ას. **ნუსხა 18, 10/1.**

ერისთავი (ქსნის) ნინო ივანეს (ნინია) ას. **ნუსხა 12, 19/2.**

ერისთავი (ქსნის) ნინო კონსტანტინეს ას. **ნუსხა 17, 24/7. ნუსხა 20, 24-1.**

ერისთავი (ქსნის) ნინო მიხეილის ას. **ნუსხა 17, 40/20.**

ერისთავი (ქსნის) ნინო სოლომონის ას. **ნუსხა 14, 21/7.**

ერისთავი (ქსნის) ოლლა ივანეს (ნინია) ას. **ნუსხა 12, 18/2.**

ერისთავი (ქსნის) პავლე გიორგის („მამამზე“) ძე. **ნუსხა 12, 26/9.**

ერისთავი (ქსნის) პელაგია ზურაბის ას. **ნუსხა 14, 3/1.**

ერისთავი (ქსნის) პეტრე გიორგის („მამამზე“) ძე. **ნუსხა 12, 25 /9.**

ერისთავი (ქსნის) რიმა ნიკოლოზის ას. **ნუსხა 14, 47/35.**

ერისთავი (ქსნის) სალომე ზურაბის ას. **ნუსხა 14, 11/1. ნუსხა 16, 11-2.**

ერისთავი (ქსნის) სალომე კონსტანტინეს (კოტე) ას. **ნუსხა 14, 30/17.**

ერისთავი (ქსნის) სერგეი მიხეილის ძე. **ნუსხა 18, 19/3.**

ერისთავი (ქსნის) სოლომონ (Сеня) ვასილის ძე. **ნუსხა 14, 39/22.**

ერისთავი (ქსნის) სოლომონ ზურაბის ძე. **ნუსხა 14, 7/1.**

ერისთავი (ქსნის) სოფიო გიორგის ას. **ნუსხა 17, 16/6.**

ერისთავი (ქსნის) სოფიო გიორგის („მამამზე“) ას. **ნუსხა 12, 24/9.**

ერისთავი (ქსნის) სოფიო ზურაბის ას. **ნუსხა 14, 5 /1. ნუსხა 15, 5-2.**

ერისთავი (ქსნის) სოფიო კონსტანტინეს (კოტე) ას. **ნუსხა 14, 29/17.**

ერისთავი (ქსნის) სოფიო სოლომონის ას. **ნუსხა 14, 26/7.**

ერისთავი (ქსნის) ქეთევან დიმიტრის ას. **ნუსხა 17, 5/1.**

ერისთავი (ქსნის) ქეთევან ელიზბარის ას. **ნუსხა 12, 5/1. ნუსხა 27, 5-1.**

ერისთავი (ქსნის) შანშე ზურაბის ძე. **ნუსხა 14, 12/1.**

### 3

- ვაჩნაძე (ბებურო) ადამ (დუდო) ივანეს ძე. **ნუსხა 26, 5/1.**
- ვაჩნაძე (ბებურო) ანდრო ლევანის ძე. **ნუსხა 26, 22/12.**
- ვაჩნაძე (ბებურო) ბარბარე ივანეს ას. **ნუსხა 26, 2/1.**
- ვაჩნაძე (ბებურო) გიორგი გიორგის ძე. **ნუსხა 22, 31/29.**
- ვაჩნაძე (ბებურო) გიორგი დიმიტრის ძე. **ნუსხა 22, 24/14.**
- ვაჩნაძე (ბებურო) გიორგი დიმიტრის ძე. **ნუსხა 22, 29/27.**
- ვაჩნაძე (ბებურო) გიორგი ივანეს ძე. **ნუსხა 26, 4/1.**
- ვაჩნაძე (ბებურო) გიორგი ლევანის ძე. **ნუსხა 26, 23/12.**
- ვაჩნაძე (ბებურო) გიორგი (გოგი) მიხეილის ძე. **ნუსხა 25, 13/8.**
- ვაჩნაძე (ბებურო) გიორგი (გოგი) სულხანის ძე. **ნუსხა 26, 8/6.**
- ვაჩნაძე (ბებურო) დიმიტრი გიორგის ძე. **ნუსხა 22, 27/24.**
- ვაჩნაძე (ბებურო) დიმიტრი ნიკოლოზის (კიკოლა) ძე. **ნუსხა 22, 14/2.**
- ვაჩნაძე (ბებურო) ეკატერინე დიმიტრის ას. **ნუსხა 22, 28/27.**
- ვაჩნაძე (ბებურო) ეკატერინე ირაკლის ას. **ნუსხა 26, 18/11.**
- ვაჩნაძე (ბებურო) ეკატერინე მერაბის ას. **ნუსხა 26, 16/10.**
- ვაჩნაძე (ბებურო) ელენე (ლელი) გიორგის (გოგი) ას. **ნუსხა 25, 17/13.**
- ვაჩნაძე (ბებურო) ზაქარია დიმიტრის ძე. **ნუსხა 22, 23/14.**
- ვაჩნაძე (ბებურო) თამარ თენგიზის ას. **ნუსხა 26, 14/9.**
- ვაჩნაძე (ბებურო) თამარ ირაკლის ას. **ნუსხა 26, 19/11.**
- ვაჩნაძე (ბებურო) თენგიზ სულხანის ძე. **ნუსხა 26, 9/6.**
- ვაჩნაძე (ბებურო) ივანე იოსების ძე. **ნუსხა 24, 6/1. ნუსხა 26, 6-1.**
- ვაჩნაძე (ბებურო) იოსებ ივანეს ძე. **ნუსხა 26, 3/1.**
- ვაჩნაძე (ბებურო) ირაკლი გიორგის (გოგი) ძე. **ნუსხა 26, 11/8.**
- ვაჩნაძე (ბებურო) ლევან გიორგის (გოგი) ძე. **ნუსხა 26, 12/8.**
- ვაჩნაძე (ბებურო) ლევან ირაკლის ძე. **ნუსხა 26, 20/11.**
- ვაჩნაძე (ბებურო) მარიამ მიხეილის ას. **ნუსხა 22, 32/30.**
- ვაჩნაძე (ბებურო) მარინა ადამის (დუდო) ას. **ნუსხა 26, 7/5.**
- ვაჩნაძე (ბებურო) მერაბ სულხანის ძე. **ნუსხა 26, 10/6.**
- ვაჩნაძე (ბებურო) მიხეილ დიმიტრის ძე. **ნუსხა 22, 30/27.**
- ვაჩნაძე (ბებურო) მიხეილ ივანეს ძე. **ნუსხა 25, 8/2.**
- ვაჩნაძე (ბებურო) ნანა ლევანის ას. **ნუსხა 26, 21/12.**
- ვაჩნაძე (ბებურო) ნატალია თენგიზის ას. **ნუსხა 26, 13/9.**
- ვაჩნაძე (ბებურო) ნიკოლოზ დიმიტრის ძე. **ნუსხა 22, 22/14.**
- ვაჩნაძე (ბებურო) ნინო მერაბის ას. **ნუსხა 26, 15/10.**
- ვაჩნაძე (ბებურო) სოფიო მერაბის ას. **ნუსხა 26, 17/10.**
- ვაჩნაძე (ბებურო) სულხან ივანეს ძე. **ნუსხა 26, 6/1.**
- ვახვახიშვილი ალექსანდრე გიორგის (გიგო) ძე. **ნუსხა 24, 7/1.**
- ვახვახიშვილი ანნა ელიზბარის ას. **ნუსხა 24, 21/10.**
- ვახვახიშვილი ანნა ესტატეს ას. **ნუსხა 23, 6/2. ნუსხა 25, 6-1.**
- ვახვახიშვილი ბარბარე ილიას ას. **ნუსხა 23, 11/9.**
- ვახვახიშვილი ბიძინა გიორგის (გიგო) ძე. **ნუსხა 24, 13/1.**

ვახვასიშვილი ზიძინა ოთარის (შალვა) ძე. **ნუსხა 24, 30/19.**  
ვახვასიშვილი გიორგი გიორგის (გიგო) ძე. **ნუსხა 24, 12/1.**  
ვახვასიშვილი გიორგი (გიგო) სულხანის ძე. **ნუსხა 23, 4/1. ნუსხა 24, 4-1.**  
ვახვასიშვილი გრიგოლ შალვას ძე. **ნუსხა 24, 25/11.**  
ვახვასიშვილი დავით გიორგის (გიგო) ძე. **ნუსხა 24, 2/1.**  
ვახვასიშვილი დოდო (ლიანა) ნიკოლოზის ას. **ნუსხა 23, 17/10.**  
ვახვასიშვილი ეკატერინე ნიკოლოზის ას. **ნუსხა 24, 16/5.**  
ვახვასიშვილი ელენე ესტატეს ას. **ნუსხა 23, 5/2.**  
ვახვასიშვილი ელიზბარ გიორგის (გიგო) ძე. **ნუსხა 24, 10/1.**  
ვახვასიშვილი ელისაბედ (ლიზიკო) ალექსანდრეს ას. **ნუსხა 24, 18/7.**  
ვახვასიშვილი ესტატე ილიას ძე. **ნუსხა 23, 13/9.**  
ვახვასიშვილი ესტატე სულხანის ძე. **ნუსხა 23, 2/1.**  
ვახვასიშვილი ვალერიან (ვალიკო) ელიზბარის ძე. **ნუსხა 24, 23/10.**  
ვახვასიშვილი ვახტანგ ვახტანგის ძე. **ნუსხა 23, 19/16.**  
ვახვასიშვილი ვახტანგ ნიკოლოზის ძე. **ნუსხა 23, 16/10.**  
ვახვასიშვილი ვახუშტი ვახტანგის ძე. **ნუსხა 23, 23/19.**  
ვახვასიშვილი თამარ შალვას ას. **ნუსხა 24, 24/11.**  
ვახვასიშვილი თენგიზ შალვას ძე. **ნუსხა 24, 27/11.**  
ვახვასიშვილი ივანე გიორგის (გიგო) ძე. **ნუსხა 24, 4/1.**  
ვახვასიშვილი ილია ესტატეს ძე. **ნუსხა 23, 9/2.**  
ვახვასიშვილი ირაკლი თენგიზის ძე. **ნუსხა 24, 32/27.**  
ვახვასიშვილი ირაკლი ილიას ძე. **ნუსხა 23, 14/9.**  
ვახვასიშვილი კონსტანტინე მიხეილის ძე. **ნუსხა 24, 20/8.**  
ვახვასიშვილი ლევან ელიზბარის ძე. **ნუსხა 24, 22/10.**  
ვახვასიშვილი მარიამ გიორგის (გიგო) ას. **ნუსხა 24, 3/1.**  
ვახვასიშვილი მარიამ (მერი) გიორგის (გიგო) ას. **ნუსხა 24, 14/1.**  
ვახვასიშვილი მარიამ ესტატეს ას. **ნუსხა 23, 8/2.**  
ვახვასიშვილი მარიამ ვახტანგის ას. **ნუსხა 23, 22/19.**  
ვახვასიშვილი მარიამ ილიას ას. **ნუსხა 23, 12/9.**  
ვახვასიშვილი მიხეილ გიორგის (გიგო) ძე. **ნუსხა 24, 8/1.**  
ვახვასიშვილი მიხეილ სულხანის ძე. **ნუსხა 23, 3/1.**  
ვახვასიშვილი ნანა ოთარის (შალვა) ას. **ნუსხა 24, 29/19.**  
ვახვასიშვილი ნანი თენგიზის ას. **ნუსხა 24, 31/27.**  
ვახვასიშვილი ნატალია ნიკოლოზის ას. **ნუსხა 24, 15/5.**  
ვახვასიშვილი ნელი ნიკოლოზის ას. **ნუსხა 23, 15/10.**  
ვახვასიშვილი ნიკოლოზ გიორგის (გიგო) ძე. **ნუსხა 24, 5/1.**  
ვახვასიშვილი ნიკოლოზ ილიას ძე. **ნუსხა 23, 10/9.**  
ვახვასიშვილი ოთარ (შალვა) ალექსანდრეს ძე. **ნუსხა 24, 19/7.**  
ვახვასიშვილი რუსუდან შალვას ას. **ნუსხა 24, 26/11.**  
ვახვასიშვილი სვიმონ (სულხან) გიორგის (გიგო) ძე. **ნუსხა 24, 9/1.**  
ვახვასიშვილი სოფიო გიორგის (გიგო) ას. **ნუსხა 24, 6/1. ნუსხა 26, 6-1.**  
ვახვასიშვილი სულხან (სიმონ) ალექსანდრეს ძე. **ნუსხა 24, 17/7.**  
ვახვასიშვილი სულხან რევაზის ძე. **ნუსხა 21, 4/1. ნუსხა 23, 4-1.**

ვახვახიშვილი ქეთევან ესტატეს ას. **ნუსხა 23, 7/2. ნუსხა 25, 7-2.**  
ვახვახიშვილი შალვა გიორგის (გიგო) ძე. **ნუსხა 24, 11/1.**

## თ

თავდგირიძე ანდრია ქიშვარდის ძე. **ნუსხა 4, 8/1.**  
თავდგირიძე გიორგი ქიშვარდის ძე. **ნუსხა 4, 4 /1.**  
თავდგირიძე დიმიტრი ქიშვარდის ძე. **ნუსხა 4, 6/1.**  
თავდგირიძე ელპიდი ქიშვარდის ას. **ნუსხა 4, 7/1.**  
თავდგირიძე თეკლე ანდრიას ას. **ნუსხა 4, 13 /8.**  
თავდგირიძე სვიმონ ქიშვარდის ძე. **ნუსხა 4, 3 /1.**  
თავდგირიძე ქეთევან ქიშვარდის ას. **ნუსხა 4, 5/1.**  
თავდგირიძე ქიშვარდ სოლომონის ძე. **ნუსხა 3, 2/1. ნუსხა 4, 2 -1.**  
თარხან-მოურავი ანასტასია გრიგოლის (გიგო) ას. **ნუსხა 18, 22/8.**  
თარხან-მოურავი გრიგოლ (გიგო) ალექსანდრეს ძე. **ნუსხა 18, 8/1.**  
თარხან-მოურავი თამარ გრიგოლის (გიგო) ას. **ნუსხა 18, 23/8. ნუსხა 19, 23-1.**  
თარხან-მოურავი კონსტანტინე მიხეილის ძე. **ნუსხა 14, 46/27.**  
თარხან-მოურავი მიხეილ დავითის ძე. **ნუსხა 14, 27/7.**

## ლ

ლორთქიფანიძე ბარბარე (ვენერა) ნიკოლოზის ას. **ნუსხა 10, 23 /4.**  
ლორთქიფანიძე გრიგოლ ნიკოლოზის ძე. **ნუსხა 10, 22/4.**  
ლორთქიფანიძე ვერა ნიკოლოზის ას. **ნუსხა 10, 21/4.**  
ლორთქიფანიძე თამარ ნიკოლოზის ას. **ნუსხა 10, 24/4.**  
ლორთქიფანიძე ნიკოლოზ მიხეილის ძე. **ნუსხა 9, 26/7. ნუსხა 10, 26-4.**  
ლორთქიფანიძე ოლიმპია ნიკოლოზის ას. **ნუსხა 10, 20/4.**

## მ

მაცაშვილი ალექსანდრე დავითის ძე. **ნუსხა 16, 13/7.**  
მაცაშვილი ალექსანდრე ლევანის ძე. **ნუსხა 16, 38/30.**  
მაცაშვილი ანნა დავითის ას. **ნუსხა 16, 14/7.**  
მაცაშვილი ანნა ლევანის ას. **ნუსხა 16, 54/47.**  
მაცაშვილი არჩილ ალექსანდრეს ძე. **ნუსხა 16, 28/13.**  
მაცაშვილი ბორის დიმიტრის ძე. **ნუსხა 16, 33/18.**  
მაცაშვილი დავით ვახტანგის ძე. **ნუსხა 16, 46/39.**  
მაცაშვილი დავით მიხეილის ძე. **ნუსხა 16, 7 /1.**  
მაცაშვილი დავით ნიკოლოზის ძე. **ნუსხა 16, 24/12.**  
მაცაშვილი დარია რევაზის ას. **ნუსხა 16, 7/1.**



მაცაშვილი დიმიტრი დავითის ძე. **ნუსხა 16, 18/7.**  
 მაცაშვილი დიმიტრი მაქსიმის (მაქს) ძე. **ნუსხა 16, 41/34.**  
 მაცაშვილი ერეკლე შალვას ძე. **ნუსხა 16, 40/31.**  
 მაცაშვილი ეფემია რევაზის ას. **ნუსხა 16, 6/1.**  
 მაცაშვილი ვახტანგ ლევანის ძე. **ნუსხა 16, 39/30.**  
 მაცაშვილი თამარ (თათია) ლევანის ას. **ნუსხა 16, 55/47.**  
 მაცაშვილი თამარ მიხეილის ას. **ნუსხა 16, 29 /16.**  
 მაცაშვილი თენგიზ დიმიტრის ძე. **ნუსხა 16, 32/18.**  
 მაცაშვილი იოსებ რევაზის ძე. **ნუსხა 16, 3/1.**  
 მაცაშვილი კეროლ ერევს ას. **ნუსხა 16, 49/40.**  
 მაცაშვილი ლევან ვახტანგის ძე. **ნუსხა 16, 47/39.**  
 მაცაშვილი ლევან მიხეილის ძე. **ნუსხა 16, 30/16.**  
 მაცაშვილი მათა დავითის ას. **ნუსხა 16, 53/46.**  
 მაცაშვილი მარიამ ნიკოლოზის ას. **ნუსხა 16, 26/12.**  
 მაცაშვილი მარინე დავითის ას. **ნუსხა 16, 15/7.**  
 მაცაშვილი მარინე ნიკოლოზის ას. **ნუსხა 16, 25/12.**  
 მაცაშვილი მაქსიმ (მაქს) დიმიტრის ძე. **ნუსხა 16, 34/18.**  
 მაცაშვილი მიხეილ ალექსანდრეს ძე. **ნუსხა 16, 45/38.**  
 მაცაშვილი მიხეილ დავითის ძე. **ნუსხა 16, 16/7.**  
 მაცაშვილი ნადეჟდა რევაზის ას. **ნუსხა 16, 8/1.**  
 მაცაშვილი ნანა ალექსანდრეს ას. **ნუსხა 16, 44 /38.**  
 მაცაშვილი ნიკოლოზ დავითის ძე. **ნუსხა 16, 12/7.**  
 მაცაშვილი ნინო დავითის ას. **ნუსხა 16, 17/7.**  
 მაცაშვილი ნინო დავითის ას. **ნუსხა 16, 52/46.**  
 მაცაშვილი ნინო რევაზის ას. **ნუსხა 16, 5/1.**  
 მაცაშვილი რევაზ ნიკოლოზის ძე. **ნუსხა 16, 23/12.**  
 მაცაშვილი რევაზ ომანის ძე. **ნუსხა 14, 8/1. ნუსხა 16, 8-1.**  
 მაცაშვილი სიმონ რევაზის ძე. **ნუსხა 16, 4/1.**  
 მაცაშვილი სტეფან ერევს ძე. **ნუსხა 16, 48/40.**  
 მაცაშვილი ფარნაოზ ნიკოლოზის ძე. **ნუსხა 16, 27/12.**  
 მაცაშვილი შალვა მიხეილის ძე. **ნუსხა 16, 31/16.**  
 მაჩაბელი აბესალომ (სოლომონ) დავითის ძე. **ნუსხა 12, 37/10. ნუსხა 13, 37-1.**  
 მაჩაბელი აბესალომ შოთას ძე. **ნუსხა 13, 17/11.**  
 მაჩაბელი ალექსანდრა (ანელია) ილიას ას. **ნუსხა 17, 28/11.**  
 მაჩაბელი ბარბარე (ბაბუღია) გიორგის ას. **ნუსხა 13, 9/5.**  
 მაჩაბელი გიორგი აბესალომის (სოლომონ) ძე. **ნუსხა 13, 5/1.**  
 მაჩაბელი დალი შოთას ას. **ნუსხა 13, 18/11.**  
 მაჩაბელი ელისაბედ აბესალომის (სოლომონ) ას. **ნუსხა 13, 3/1.**  
 მაჩაბელი თამარ (თამუნა) ჯემალის ას. **ნუსხა 13, 21/12.**  
 მაჩაბელი ივანე აბესალომის (სოლომონ) ძე. **ნუსხა 13, 4/1.**  
 მაჩაბელი ილია ესტატეს ძე. **ნუსხა 17, 11/6.**  
 მაჩაბელი ლილი შოთას ას. **ნუსხა 13, 16/11.**  
 მაჩაბელი ლუიზა შალვას ას. **ნუსხა 13, 13/8.**

მაჩაბელი მართა ილიას ას. **ნუსხა 17, 29/11.**  
 მაჩაბელი მარიამ (მარო) გიორგის ას. **ნუსხა 13, 10/5.**  
 მაჩაბელი მარიამ აბესალომის (სოლომონ) ას. **ნუსხა 13, 2/1.**  
 მაჩაბელი მარინა ჯემალის ას. **ნუსხა 13, 19/12.**  
 მაჩაბელი მერი შალვას ას. **ნუსხა 13, 14/8.**  
 მაჩაბელი ნათელა ჯემალის ას. **ნუსხა 13, 20/12.**  
 მაჩაბელი შალვა გიორგის ძე. **ნუსხა 13, 8/5.**  
 მაჩაბელი შოთა გიორგის ძე. **ნუსხა 13, 11/5.**  
 მაჩაბელი ციციო შოთას ას. **ნუსხა 13, 15/11.**  
 მაჩაბელი ჯემალ შალვას ძე. **ნუსხა 13, 12/8.**  
 მელიქიშვილი ალექსანდრე იოსების ძე. **ნუსხა 14, 5/1. ნუსხა 15, 5-2.**  
 მელიქიშვილი ანასტასია ალექსანდრეს ას. **ნუსხა 15, 11/2.**  
 მელიქიშვილი ივანე ალექსანდრეს ძე. **ნუსხა 15, 9/2.**  
 მელიქიშვილი იოსებ ალექსანდრეს ძე. **ნუსხა 15, 8/2.**  
 მელიქიშვილი ნატალია ალექსანდრეს ას. **ნუსხა 15, 10/2.**  
 მელიქიშვილი ნიკოლოზ ივანეს ძე. **ნუსხა 15, 15/9.**  
 მელიქიშვილი ნინო ალექსანდრეს ას. **ნუსხა 15, 12/2.**  
 მხეიძე ბიჭიკო გიორგის (ხუხუტი) ძე. **ნუსხა 10, 38/25.**  
 მხეიძე გია ბიჭიკოს ძე. **ნუსხა 10, 50/38.**  
 მხეიძე გივი გიორგის (ხუხუტი) ძე. **ნუსხა 10, 40/25.**  
 მხეიძე გიორგი (ხუხუტი) კონსტანტინეს (ძოკი) ძე. **ნუსხა 10, 25 /5.**  
 მხეიძე გიორგი ნიკოლოზის ძე. **ნუსხა 9, 20/7. ნუსხა 10, 20-1.**  
 მხეიძე დავით გივის ძე. **ნუსხა 10, 55 /40.**  
 მხეიძე ეკა გივის ას. **ნუსხა 10, 54/40.**  
 მხეიძე ელპიტე გიორგის ას. **ნუსხა 10, 8 /1.**  
 მხეიძე ზინაიდა (ზინო) გიორგის ას. **ნუსხა 10, 6 /1.**  
 მხეიძე კონსტანტინე (ძოკი) გიორგის ძე. **ნუსხა 10, 5/1.**  
 მხეიძე კონსტანტინე ჭიჭიკოს ძე. **ნუსხა 10, 53/39.**  
 მხეიძე მეგი ჭიჭიკოს ას. **ნუსხა 10, 52/39.**  
 მხეიძე მზია გიორგის (ხუხუტი) ას. **ნუსხა 10, 41/25.**  
 მხეიძე ნიკოლოზ გიორგის ძე. **ნუსხა 10, 7/1.**  
 მხეიძე ომარ ბიჭიკოს ძე. **ნუსხა 10, 51/38.**  
 მხეიძე ჭიჭიკო გიორგის (ხუხუტი) ძე. **ნუსხა 10, 39/25.**

## 6

ნაკაშიძე ადელაიდა ილარიონის ას. **ნუსხა 3, 12/6.**  
 ნაკაშიძე ალექსანდრე ბეჟანის ძე. **ნუსხა 3, 26/12.**  
 ნაკაშიძე ალექსანდრე გრიგოლის ძე. **ნუსხა 3, 19 /8.**  
 ნაკაშიძე ალექსანდრე ილარიონის ძე. **ნუსხა 3, 16/6.**  
 ნაკაშიძე ანასტასია გრიგოლის ას. **ნუსხა 3, 22/8.**  
 ნაკაშიძე ბარბარე ივანეს (კეისარ) ას. **ნუსხა 4, 11/2.**

ნაკაშიძე ბეჟან გიორგის ძე. **ნუსხა 3, 12/6.**  
 ნაკაშიძე ბიქტორ ივანეს (კეისარ) ძე. **ნუსხა 4, 10/2.**  
 ნაკაშიძე გიორგი როსტომის ძე. **ნუსხა 2, 8/3. ნუსხა 3, 8-1.**  
 ნაკაშიძე გრიგოლ გიორგის ძე. **ნუსხა 3, 8/1.**  
 ნაკაშიძე დეინდრე ნიკოლოზის (ნიკო) ძე. **ნუსხა 3, 28/21.**  
 ნაკაშიძე დესპინე იოსების ას. **ნუსხა 8, 10/4.**  
 ნაკაშიძე ევდუქსია გიორგის ას. **ნუსხა 3, 7/1.**  
 ნაკაშიძე ეკატერინე ბეჟანის ას. **ნუსხა 3, 24/12.**  
 ნაკაშიძე ვიქტორ ილარიონის ძე. **ნუსხა 3, 11/6.**  
 ნაკაშიძე ზაქარია ივანეს (კეისარ) ძე. **ნუსხა 4, 9/2.**  
 ნაკაშიძე ზინაიდა ილარიონის ას. **ნუსხა 3, 13/6.**  
 ნაკაშიძე თამარ გრიგოლის ას. **ნუსხა 3, 23 /8.**  
 ნაკაშიძე თამარ ილარიონის ას. **ნუსხა 3, 14/6.**  
 ნაკაშიძე ივანე (კეისარ) გიორგის ძე. **ნუსხა 3, 3/1. ნუსხა 4, 3-2.**  
 ნაკაშიძე ილარიონ გიორგის ძე. **ნუსხა 3, 6/1.**  
 ნაკაშიძე იოსებ გიორგის ძე. **ნუსხა 3, 5/1.**  
 ნაკაშიძე იოსებ კაციას (კაცო) ძე. **ნუსხა 8, 4/1.**  
 ნაკაშიძე კეისარ (ცეზარ) ილარიონის ძე. **ნუსხა 3, 9/6.**  
 ნაკაშიძე ლეონ ილარიონის ძე. **ნუსხა 3, 17/6.**  
 ნაკაშიძე მართა (მარინე) გიორგის ას. **ნუსხა 3, 2/1. ნუსხა 4, 2-1.**  
 ნაკაშიძე მარიამ ბეჟანის ას. **ნუსხა 3, 25/12.**  
 ნაკაშიძე მარიამ გრიგოლის ას. **ნუსხა 3, 18/8.**  
 ნაკაშიძე მარიამ ივანეს (კეისარ) ას. **ნუსხა 4, 12/2.**  
 ნაკაშიძე მიხეილ ილარიონის ძე. **ნუსხა 3, 10/6.**  
 ნაკაშიძე ნატალია გრიგოლის ას. **ნუსხა 3, 20/8.**  
 ნაკაშიძე ნიკოლოზ (ნიკო) გრიგოლის ძე. **ნუსხა 3, 21 /8.**  
 ნაკაშიძე ნიკოლოზ ბეჟანის ძე. **ნუსხა 3, 27 /12.**  
 ნაკაშიძე ნინა ილარიონის ას. **ნუსხა 3, 15/6.**  
 ნაკაშიძე სოფიო გიორგის ას. **ნუსხა 3, 4/1. ნუსხა 5, 4-1.**

## ფ

ფავლენიშვილი ვასილ მიხეილის ძე. **ნუსხა 13, 3/1.**  
 ფავლენიშვილი ნინო ვასილის ას. **ნუსხა 13, 7/3.**  
 ფალავანდიშვილი დიმიტრი ვასილის ძე. **ნუსხა 23, 26/25.**  
 ფალავანდიშვილი დიმიტრი სოლომონის (სულიკო) ძე. **ნუსხა 23, 20/17.**  
 ფალავანდიშვილი ვასილ დიმიტრის ძე. **ნუსხა 23, 25/20.**  
 ფალავანდიშვილი თამარ სოლომონის (სულიკო) ას. **ნუსხა 23, 21/17.**  
 ფალავანდიშვილი ნიკოლოზ ვასილის ძე. **ნუსხა 23, 27/25.**  
 ფალავანდიშვილი სალომე დიმიტრის ას. **ნუსხა 23, 24/20.**  
 ფალავანდიშვილი სოლომონ (სულიკო) ვასილის ძე. **ნუსხა 23, 17/10.**  
 ფალავა ავდოთია მიხეილის (ტურია) ას. **ნუსხა 9, 22/7.**



ფალავა ალექსანდრე (სანდრო) ვლადიმერის ძე. **ნუსხა 9, 30/9.**  
ფალავა ალათი ბეჟანის ას. **ნუსხა 8, 9/3.**  
ფალავა ბეჟან დეისმას ძე. **ნუსხა 8, 3/1.**  
ფალავა ელენე (ბებე) ზურაბის (ივანე) ას. **ნუსხა 10, 10/2.**  
ფალავა ვერა ქრისტეფორეს (ლევან, ცულუ) ას. **ნუსხა 9, 41/27.**  
ფალავა ზურაბ (ივანე) მიხეილის (ტურია) ძე. **ნუსხა 9, 24 /7. ნუსხა 10, 24-2.**  
ფალავა ზურაბ თეიმურაზის ძე. **ნუსხა 9, 44/42.**  
ფალავა თადეოზ ზურაბის (ივანე) ძე. **ნუსხა 10, 12/2.**  
ფალავა თეიმურაზ ალექსანდრეს (სანდრო) ძე. **ნუსხა 9, 42/30.**  
ფალავა თეიმურაზ ზურაბის ძე. **ნუსხა 9, 45/44.**  
ფალავა იასონ მიხეილის (ტურია) ძე. **ნუსხა 9, 21/7.**  
ფალავა ისლამ მიხეილის (ტურია) ძე. **ნუსხა 9, 19/7.**  
ფალავა მავრა ზურაბის (ივანე) ას. **ნუსხა 10, 13/2.**  
ფალავა მარიამ (მაშო) მიხეილის (ტურია) ას. **ნუსხა 9, 26/7. ნუსხა 10, 26-4.**  
ფალავა მატრონა (მატუტი) მიხეილის (ტურია) ას. **ნუსხა 9, 20/7. ნუსხა 10, 20-1.**  
ფალავა მატრონა ბეჟანის ას. **ნუსხა 8, 8/3.**  
ფალავა მიხეილ ზურაბის (ივანე) ძე. **ნუსხა 10, 9 /2.**  
ფალავა მიხეილ ზურაბის (ივანე) ძე. **ნუსხა 10, 11 /2.**  
ფალავა მიხეილ (ტურია) ლევანის ძე. **ნუსხა 9, 7/1.**  
ფალავა ნეოლინა მიხეილის (ტურია) ას. **ნუსხა 9, 23/7.**  
ფალავა ნინო ბეჟანის ას. **ნუსხა 8, 7/3. ნუსხა 11, 7-1.**  
ფალავა ნოდარ ზურაბის ძე. **ნუსხა 9, 46/44.**  
ფალავა სალომე ბეჟანის ას. **ნუსხა 8, 6/3.**  
ფალავა ქრისტეფორე (ლევან, ცულუ) მიხეილის (ტურია) ძე. **ნუსხა 9, 27/7.**  
ფალავა ქრისტინე (თინა) ქრისტეფორეს (ლევან, ცულუ) ას. **ნუსხა 9, 40/27.**  
ფალავა ქრისტინე (ქითი) მიხეილის (ტურია) ას. **ნუსხა 9, 25/7. ნუსხა 10, 25-3.**

## ქ

ქორაკიძე ავთანდილ მიხეილის ძე. **ნუსხა 10, 31/14.**  
ქორაკიძე ალექსანდრე (ბადრი) ავთანდილის ძე. **ნუსხა 10, 44/31.**  
ქორაკიძე ელისაბედ ნიკოლოზის ას. **ნუსხა 10, 18/3.**  
ქორაკიძე ივლიტა ნიკოლოზის ას. **ნუსხა 10, 17/3.**  
ქორაკიძე მარიამ ნიკოლოზის ას. **ნუსხა 10, 15/3.**  
ქორაკიძე მიხეილ ნიკოლოზის ძე. **ნუსხა 10, 14/3.**  
ქორაკიძე ნიკოლოზ ტარიელის ძე. **ნუსხა 9, 25/7. ნუსხა 10, 25-3.**  
ქორაკიძე ნინო ნიკოლოზის ას. **ნუსხა 10, 19/3.**  
ქორაკიძე ტარიელ (ჭიჭიკო) ნიკოლოზის ძე. **ნუსხა 10, 16/3.**

## ყ

ყიფიანი ალექსანდრე (ალიოშა) ლუარსაბის ძე. **ნუსხა 11, 8/6.**  
ყიფიანი ბიქტორ ლუარსაბის ძე. **ნუსხა 11, 5 /1.**  
ყიფიანი ბიძინა ლუარსაბის ძე. **ნუსხა 11, 10/6.**  
ყიფიანი დავით ლუარსაბის ძე. **ნუსხა 11, 2/1.**  
ყიფიანი დარია ლუარსაბის ას. **ნუსხა 11, 4/1.**  
ყიფიანი დეზდემონა ალექსანდრეს (ალექსი) ას. **ნუსხა 11, 12/8.**  
ყიფიანი დოდო (დოდონა) ჯამბულის ას. **ნუსხა 11, 16/14.**  
ყიფიანი ელენე ლუარსაბის ას. **ნუსხა 11, 9 /6.**  
ყიფიანი ილია ჯამბულის ძე. **ნუსხა 11, 17/14.**  
ყიფიანი ლუარსაბ ლუარსაბის ძე. **ნუსხა 11, 6 /1.**  
ყიფიანი ლუარსაბ ოტიას ძე. **ნუსხა 8, 7/3. ნუსხა 11, 7-1.**  
ყიფიანი მარიამ ლუარსაბის ას. **ნუსხა 11, 7/6.**  
ყიფიანი ნინო (ნანიკო) ბიძინას ას. **ნუსხა 11, 13/10.**  
ყიფიანი სარდიონ (სპირიდონ) ლუარსაბის ძე. **ნუსხა 11, 3/1.**  
ყიფიანი სერგო (სერგი) ლუარსაბის ძე. **ნუსხა 11, 11/6.**  
ყიფიანი სუნჯა სერგოს (სერგი) ას. **ნუსხა 11, 15 /11.**  
ყიფიანი ჯამბულ სერგოს (სერგი) ძე. **ნუსხა 11, 14/11.**

## უ

შარვაშიძე თინათინ. **ნუსხა 1, 1.**

## ჩ

ჩოლოყაშვილი ანნა თადიას ას. **ნუსხა 27, 2/1.**  
ჩოლოყაშვილი დავით თადიას ძე. **ნუსხა 27, 29/11.**  
ჩოლოყაშვილი დავით მიხეილის ძე. **ნუსხა 27, 8/3.**  
ჩოლოყაშვილი ვლადიმერ მიხეილის ძე. **ნუსხა 27, 9/3.**  
ჩოლოყაშვილი თადია გიორგის ძე. **ნუსხა 12, 5/1. ნუსხა 27, 5-1.**  
ჩოლოყაშვილი თადია მიხეილის ძე. **ნუსხა 27, 11/3.**  
ჩოლოყაშვილი ივანე თადიას ძე. **ნუსხა 27, 28/11.**  
ჩოლოყაშვილი ივანე მიხეილის ძე. **ნუსხა 27, 6/3.**  
ჩოლოყაშვილი მარიამ მიხეილის ას. **ნუსხა 27, 12/3.**  
ჩოლოყაშვილი მიხეილ ივანეს ძე. **ნუსხა 27, 3/1.**  
ჩოლოყაშვილი მიხეილ ჯიმშერის (ჯიშიკო, გერასიმე) ძე. **ნუსხა 27, 27/10.**  
ჩოლოყაშვილი ნინო თადიას ას. **ნუსხა 27, 3/1.**  
ჩოლოყაშვილი ნინო მიხეილის ას. **ნუსხა 27, 13/3.**  
ჩოლოყაშვილი სალომე თადიას ას. **ნუსხა 27, 4/1.**  
ჩოლოყაშვილი ქეთევან მიხეილის ას. **ნუსხა 27, 7/3.**

ჩოლოყაშვილი ჯიმშერ (ჯიშიკო, გერასიმე) მიხეილის ძე. **ნუსხა 27, 10/3.**  
ჩქოტუა ალექსი დავითის (დათა) ძე. **ნუსხა 10, 27/6.**  
ჩქოტუა გიორგი რაფიელის ძე. **ნუსხა 14, 48/45.**  
ჩქოტუა დავით (დათა) ასლანგერის (ალექსანდრე) ძე. **ნუსხა 10, 6 /1.**  
ჩქოტუა ზურაბ (ვალერი) მამიას ძე. **ნუსხა 10, 43/28.**  
ჩქოტუა თამარ (ტატა) გიორგის ას. **ნუსხა 14, 49/48.**  
ჩქოტუა მამია დავითის (დათა) ძე. **ნუსხა 10, 28/6.**  
ჩქოტუა მუშნი დავითის (დათა) ძე. **ნუსხა 10, 29/6.**  
ჩქოტუა პარტენ დავითის (დათა) ძე. **ნუსხა 10, 26/6.**  
ჩქოტუა ჟუჟუნა დავითის (დათა) ას. **ნუსხა 10, 30/6.**  
ჩქოტუა რაფიელ ნიკოლოზის ძე. **ნუსხა 14, 45/24.**  
ჩქოტუა ციბა (ნანული) მამიას ას. **ნუსხა 10, 42/28.**

### ც

ციციშვილი ალექსანდრა (ალისა) სტანისლავის (ტანო) ას. **ნუსხა 25, 3/1.**  
ციციშვილი ალექსანდრე ალექსანდრეს ძე. **ნუსხა 15, 26 /25.**  
ციციშვილი ალექსანდრე ვახტანგის ძე. **ნუსხა 15, 25/22.**  
ციციშვილი ალექსანდრე მიხეილის ძე. **ნუსხა 25, 11/7.**  
ციციშვილი ბარბარე (ბაბულია) სტანისლავის (ტანო) ას. **ნუსხა 25, 4/1.**  
ციციშვილი ელენე ლევანის (ლეონ) ას. **ნუსხა 15, 20/14.**  
ციციშვილი ელენე სტანისლავის (ტანო) ას. **ნუსხა 25, 5/1.**  
ციციშვილი ელისაბედ სტანისლავის (ტანო) ას. **ნუსხა 25, 6/1.**  
ციციშვილი ესტატე (ტატო) ლევანის (ლეონ) ძე. **ნუსხა 15, 18/14.**  
ციციშვილი ვახტანგ ესტატეს (ტატო) ძე. **ნუსხა 15, 22/18.**  
ციციშვილი თადეოზ ლევანის (ლეონ) ძე. **ნუსხა 15, 19/14.**  
ციციშვილი ილია მიხეილის ძე. **ნუსხა 22, 21/7.**  
ციციშვილი ლევან (ლეონ) მიხეილის ძე. **ნუსხა 15, 14/4.**  
ციციშვილი მელიტა (Млїтї) ვახტანგის ას. **ნუსხა 15, 23 /22.**  
ციციშვილი მიხეილ ილიას ძე. **ნუსხა 22, 26/21.**  
ციციშვილი მიხეილ მიხეილის ძე. **ნუსხა 25, 12/7.**  
ციციშვილი მიხეილ სტანისლავის (ტანო) ძე. **ნუსხა 25, 7/1.**  
ციციშვილი ნიკოლოზ ლევანის (ლეონ) ძე. **ნუსხა 15, 16/14.**  
ციციშვილი ნინო ვახტანგის ას. **ნუსხა 15, 24/22.**  
ციციშვილი ნინო (ნუცა) ლევანის (ლეონ) ას. **ნუსხა 15, 21/14.**  
ციციშვილი სოფიო ლევანის (ლეონ) ას. **ნუსხა 15, 17/14.**  
ციციშვილი სტანისლავ (ტანო) მიხეილის ძე. **ნუსხა 23, 6/2. ნუსხა 25, 6-1.**

## ფ

წერეთელი აბელ (აბო) როსტომის ძე. **ნუსხა 6, 7/1.**

წერეთელი აკაკი როსტომის ძე. **ნუსხა 6, 5/1.**

წერეთელი ალექსანდრე (პეტრე) ალექსანდრეს ძე. **ნუსხა 7, 15/8. ნუსხა 9, 37/10.**

**ნუსხა 16, 21/10.**

წერეთელი ალექსანდრე მიხეილის ძე. **ნუსხა 7, 8/4. ნუსხა 9, 10/2. ნუსხა 16, 10/2.**

წერეთელი ალექსი (ლოლია) აკაკის ძე. **ნუსხა 6, 13/5.**

წერეთელი ანნა მიხეილის ას. **ნუსხა 7, 9/4. ნუსხა 16, 11/2.**

წერეთელი ანნა როსტომის ას. **ნუსხა 6, 2/1.**

წერეთელი ბერი (ბორის) ქაიხოსროს ძე. **ნუსხა 2, 4/1. ნუსხა 7, 4-1.**

წერეთელი გაიანე ჯიბრაილის (დავით) ას. **ნუსხა 7, 5/3.**

წერეთელი გიორგი ალექსანდრეს ძე. **ნუსხა 7, 14/8. ნუსხა 9, 36/10. ნუსხა 16, 20/10.**

წერეთელი გიორგი დავითის (დათა) ძე. **ნუსხა 6, 8/3.**

წერეთელი დავით (დათა - "სხვიტორელი") როსტომის ძე. **ნუსხა 6, 3/1.**

წერეთელი ეკატერინე (Катюша) აკაკის ას. **ნუსხა 6, 12/5.**

წერეთელი ვასილ დავითის (დათა) ძე. **ნუსხა 6, 11/3.**

წერეთელი იასონ (ილიკო) როსტომის ძე. **ნუსხა 6, 4/1.**

წერეთელი ივანე ბერის (ბორის) ძე. **ნუსხა 7, 2/1.**

წერეთელი ივანე მიხეილის ძე. **ნუსხა 7, 7/4. ნუსხა 16, 9/2.**

წერეთელი იოსებ (სოსო) დავითის (დათა) ძე. **ნუსხა 6, 10/3.**

წერეთელი ლევან ალექსანდრეს ძე. **ნუსხა 7, 16/8. ნუსხა 9, 38/10. ნუსხა 16, 22/10.**

წერეთელი ლევან ჯიბრაილის (დავით) ძე. **ნუსხა 7, 6/3.**

წერეთელი მარიამ (მაკა) ალექსანდრეს (პეტრე) ას. **ნუსხა 7, 23/15. ნუსხა 9, 43/37.**

**ნუსხა 16, 35/21.**

წერეთელი მატა (მავრა) როსტომის ას. **ნუსხა 6, 6/1.**

წერეთელი მიხეილ ალექსანდრეს ძე. **ნუსხა 7, 13/8. ნუსხა 9, 35/10. ნუსხა 16, 19/10.**

წერეთელი მიხეილ ბერის (ბორის) ძე. **ნუსხა 7, 4/1. ნუსხა 14, 11/1. ნუსხა 16, 11-2.**

წერეთელი როსტომ (ოტო) დავითის (დათა) ძე. **ნუსხა 6, 9/3.**

წერეთელი როსტომ როსტომის (ტოტო) ძე. **ნუსხა 2, 10/3. ნუსხა 6, 10-1.**

წერეთელი ჯიბრაილ (დავით) ბერის (ბორის) ძე. **ნუსხა 7, 3/1.**

წულუკიძე ალექსანდრე პეტრეს ძე. **ნუსხა 9, 32/9.**

წულუკიძე არჩილ პეტრეს ძე. **ნუსხა 9, 34/9.**

წულუკიძე გიორგი სიმონის ძე. **ნუსხა 9, 2/1.**

წულუკიძე გრიგოლ პეტრეს ძე. **ნუსხა 9, 31/9.**

წულუკიძე დავით სიმონის ძე. **ნუსხა 9, 6/1.**

წულუკიძე ევგენია (ემილია) დავითის ას. **ნუსხა 9, 14/6.**

წულუკიძე ეკატერინე დავითის ას. **ნუსხა 9, 18/6.**

წულუკიძე ელენე (ლილი) მიხეილის ას. **ნუსხა 9, 39/12.**

წულუკიძე ელენე პეტრეს ას. **ნუსხა 9, 30/9.**

წულუკიძე ელისაბედ გიორგის ას. **ნუსხა 9, 10/2.**

წულუკიძე ივანე პეტრეს ძე. **ნუსხა 9, 29/9.**

წულუკიძე იოსებ გიორგის ძე. **ნუსხა 9, 8/2.**

ნულუკიდე მარიამ დავითის ას. **ნუსხა 9, 13/6.**  
ნულუკიდე მარიამ პეტრეს ას. **ნუსხა 9, 28/9.**  
ნულუკიდე მიხეილ დავითის ძე. **ნუსხა 9, 12/6.**  
ნულუკიდე ნადეჟდა დავითის ას. **ნუსხა 9, 17/6.**  
ნულუკიდე ნიკოლოზ სიმონის ძე. **ნუსხა 9, 4/1.**  
ნულუკიდე ნინო დავითის ას. **ნუსხა 9, 15/6.**  
ნულუკიდე ოლა დავითის ას. **ნუსხა 9, 16/6.**  
ნულუკიდე პელაგია სიმონის ას. **ნუსხა 9, 5/1.**  
ნულუკიდე პეტრე გიორგის ძე. **ნუსხა 9, 9/2.**  
ნულუკიდე პეტრე დავითის ძე. **ნუსხა 9, 11/6.**  
ნულუკიდე სიმონ გიორგის ძე. **ნუსხა 8, 2/1. ნუსხა 9, 2-1.**  
ნულუკიდე ფატმან (ფოტინე) სიმონის ას. **ნუსხა 9, 3/1.**  
ნულუკიდე ქეთევან პეტრეს ას. **ნუსხა 9, 33/9.**  
ნულუკიდე ქრისტინე (არისტინა) სიმონის ას. **ნუსხა 9, 7/1.**

## ჭ

ჭავჭავაძე დიმიტრი იასონის (მალხაზ) ძე. **ნუსხა 27, 42/23.**  
ჭავჭავაძე იასონ (მალხაზ) ირაკლის ძე. **ნუსხა 27, 35/25.**  
ჭავჭავაძე რუსუდან იასონის (მალხაზ) ას. **ნუსხა 27, 44/35.**  
ჭავჭავაძე ქეთევან იასონის (მალხაზ) ას. **ნუსხა 27, 43/35.**

## ხ

ხერხეულიძე დავით ქაიხოსროს ძე. **ნუსხა 27, 30/14.**  
ხერხეულიძე ქაიხოსრო ქაიხოსროს ძე. **ნუსხა 27, 14/7.**  
ხიმშიაშვილი ალექსანდრე გიორგის ძე. **ნუსხა 14, 41/24.**  
ხიმშიაშვილი გიორგი სპირიდონის ძე. **ნუსხა 14, 24/7.**  
ხიმშიაშვილი ელენე გიორგის ას. **ნუსხა 14, 42/24.**  
ხიმშიაშვილი თამარ გიორგის ას. **ნუსხა 14, 45/24.**  
ხიმშიაშვილი მიხეილ გიორგის ძე. **ნუსხა 14, 43/24.**  
ხიმშიაშვილი ნიკოლოზ გიორგის ძე. **ნუსხა 14, 44/24.**

## ჯ

ჯანდიერი ავთანდილ გიორგის ძე. **ნუსხა 16, 37/29.**  
ჯანდიერი გიორგი დავითის ძე. **ნუსხა 16, 29/16.**  
ჯანდიერი დავით გიორგის ძე. **ნუსხა 16, 36/29.**  
ჯანდიერი თამაზ ავთანდილის ძე. **ნუსხა 16, 43/37.**  
ჯანდიერი თამარ ავთანდილის ას. **ნუსხა 16, 42/37.**

ჯანდიერი თამარ თამაზის ას. **ნუსხა 16, 51/43.**

ჯანდიერი ნინო თამაზის ას. **ნუსხა 16, 50/43.**

## კომენტარებში მოხსენიებულ პირთა ანბანური საძიებელი

### N. (გვარი უცნობია)

- N. ბარბარე ანდრიას ასული. **ნუსხა 22, 20/2.**
- N. ბეატრისა (ბილდი). **ნუსხა 3, 21/8.**
- N. ბეტტი გიორგის ასული. **ნუსხა 27, 21/7.**
- N. ეკატერინე. **ნუსხა 12, 4/1.**
- N. ელისაბედ დავითის ასული. **ნუსხა 16, 7/1.**
- N. ეფროსინე ნიკოლოზის ასული. **ნუსხა 3, 8/1.**
- N. ირინა. **ნუსხა 25, 12/7.**
- N. ლიდია ანატოლის ასული. **ნუსხა 17, 33/15.**
- N. ლილიან. **ნუსხა 16, 40/31.**
- N. ლუიზა. **ნუსხა 18, 4/1.**
- N. მარიამ ალექსანდრეს ასული. **ნუსხა 18, 3/1.**
- N. ნინო (დესპინე) მიხეილის ასული. **ნუსხა 27, 11/3.**
- N. ჟერმენ ავგუსტის ასული. **ნუსხა 17, 31/15.**
- N. სოფიო. **ნუსხა 23, 25/20.**
- N. სოფიო. **ნუსხა 5, 4/3.**

### N.N. (სახელი და გვარი უცნობია)

- N.N. **ნუსხა 23, 10/9.**
- N.N. **ნუსხა 10, 43/28.**

## ს

- აბაშიძე N., ევგენის ასული. **ნუსხა 1, 4/1.**
- აბაშიძე დიმიტრი (**МИТЮША**) ლევანის ძე. **ნუსხა 13, 2/1.**
- აბაშიძე ეკატერინე (კატო) გიორგის ასული. **ნუსხა 14, 20/6.**
- აბაშიძე ივლიტა (თინათინ) დიმიტრის ასული. **ნუსხა 12, 9/2.**
- აბაშიძე ქაიხოსრო პაატას ძე. **ნუსხა 1, 2/1.**
- აბაშიძე ქეთევან. **ნუსხა 12, 6/1.**
- აბულაძე ილია ვლადიმერის ძე. **ნუსხა 24, 15/5.**
- აგიაშვილი თამარ თეიმურაზის ასული. **ნუსხა 7, 15/8.**
- ადამოვი N. **ნუსხა 7, 25/22.**
- ავალიშვილი (კახეთი) ეკატერინე ნიკოლოზის ასული. **ნუსხა 23, 9/2.**
- აკულიჩევი ბორის. **ნუსხა 15, 24/22.**
- ალექსი-მესხიშვილი დავით. **ნუსხა 16, 7/1.**
- ალხაზოვა დარია ლაზარის ასული. **ნუსხა 14, 22/7.**
- ამილახვარი გიორგი ოთარის ძე. **ნუსხა 17, 24/7.**



ამილახვარი დიმიტრი („ბაზორკა“) გიორგის ძე. **ნუსხა 19, 5/1.**  
 ამილახვარი ეკატერინე თეიმურაზის ასული. **ნუსხა 14, 7/1.**  
 ამილახვარი ეფემია ოთარის ასული. **ნუსხა 12, 3/1.**  
 ამილახვარი თინათინ (კონია) გიორგის ასული. **ნუსხა 12, 2/1.**  
 ამილახვარი მარიამ გიორგის ასული. **ნუსხა 12, 6/1.**  
 ამილახვარი სალომე გიორგის ასული. **ნუსხა 7, 11/5.**  
 ამილახვარი სოფიო ალათონეს ასული. **ნუსხა 12, 5/1.**  
 ამირეჯიბი გიორგი სარდიონის ძე. **ნუსხა 17, 30/15.**  
 ამირეჯიბი დიმიტრი ვასილის ძე. **ნუსხა 24, 16/5.**  
 ანანოვი ალექსანდრ. **ნუსხა 5, 19/9.**  
 ანდრონიკაშვილი აბელ ივანეს (ნინია) ძე. **ნუსხა 27, 7/3.**  
 ანდრონიკაშვილი ალექსანდრე ზაქარიას ძე. **ნუსხა 23, 11/9.**  
 ანდრონიკაშვილი ანნა გიორგის ასული. **ნუსხა 23, 4/1.**  
 ანდრონიკაშვილი ელენე ზაქარიას ასული. **ნუსხა 21, 15/5.**  
 ანდრონიკაშვილი ზაზა (ზაქარია) ანდრონიკის ძე. **ნუსხა 16, 8/1.**  
 ანდრონიკაშვილი თამაზ აბელის ძე. **ნუსხა 27, 2/1.**  
 ანდრონიკაშვილი თომა სიმონის (სიმონ-ზოსიმე) ძე. **ნუსხა 12, 4/1.**  
 ანდრონიკაშვილი ნინო დავითის ასული. **ნუსხა 21, 7/1.**  
 ანდრონიკაშვილი ქეთევან გიორგის ასული. **ნუსხა 27, 10/3.**  
 ანდრონიკოვი ნიკოლაი. **ნუსხა 17, 34/15.**  
 ანჩაბაძე ვასილ არზაყანის ძე. **ნუსხა 10, 30/6.**  
 ანჯაფარიძე ვიქტორ ბეგლარის ძე. **ნუსხა 27, 35/25 და 42/35.**  
 აპრაქსინი ევგენი ნიკოლაის ძე. **ნუსხა 18, 22/8.**  
 არდაბელოვა ნება (ოლგა). **ნუსხა 10, 28/6.**  
 არეშიძე ვასილ. **ნუსხა 10, 24/4.**  
 ასაბაშვილი მელანია მიხეილის ასული. **ნუსხა 24, 19/7.**  
 ასათიანი ინგა. **ნუსხა 26, 11/8.**  
 აფხაზი ივანე ილიას ძე. **ნუსხა 23, 7/2.**  
 აღნიაშვილი ანტონ ნიკოლოზის ძე. **ნუსხა 26, 2/1.**  
 ახრაბაძე შალვა. **ნუსხა 9, 40/27.**

## ბ

ბაგრატიონი სალომე (ბატონიშვილი) გიორგის (მეფე გიორგი XII-ს) ასული. **ნუსხა 1, 4/1.**  
 ბაგრატიონ-დავითიშვილი ელისაბედ ზაალის ასული. **ნუსხა 17, 6/1.**  
 ბაგრატიონ-დავითიშვილი (რამაზიშვილი) შანშე (შამშე, შიო) გიორგის ძე. **ნუსხა 7, 5/3.**  
 ბაგრატიონ-მუხრანსკი ალექსი (ლევკა) გიორგის ძე. **ნუსხა 19, 7/1.**  
 ბაზილევსკაია ლუბოვ (ამატა) პეტრეს ასული. **ნუსხა 17, 8/1.**  
 ბაზილევსკაია ნატალია პეტრეს ასული. **ნუსხა 6, 5/1.**  
 ბარათაშვილი გიორგი. **ნუსხა 23, 24/20.**  
 ბარათაშვილი ივანე ზაალის (ზაქარია) ძე (გერმანოზის სახლი). **ნუსხა 15, 12/2.**  
 ბარათაშვილი მარიამ გრიგოლის ასული (გოსტაშაბის სახლი). **ნუსხა 15, 9/2.**



ბაღდოევა მარია ნიკოლაის ასული. **ნუსხა 21, 18/14.**  
ბაშელეიშვილი ეკა ჯემალის ასული. **ნუსხა 25, 20/16.**  
ბაცანკალაშვილი თენგიზ ფარნაოზის ძე. **ნუსხა 16, 42/37.**  
ბებრიშვილი ქევსერი გიორგის ასული. **ნუსხა 16, 43/37.**  
ბეგთაბეგოვა (ბეგთაბეგიშვილი) დარია ლევანის ასული. **ნუსხა 17, 32/15.**  
ბეგთაბეგოვი (ბეგთაბეგიშვილი) გიორგი (გიგო, გევორქ) ნიკოლოზის ძე. **ნუსხა 17, 15/6.**  
ბეზირგანოვი N. **ნუსხა 21, 16/5.**  
ბეშიძე ნოდარ ვენედიქტეს ძე. **ნუსხა 11, 15/11.**  
ბიბილური ალექსი. **ნუსხა 8, 32/23.**  
ბილიხოძე ციციხო (ქრისტინე) მიხეილის ასული. **ნუსხა 5, 3/1.**  
ბიჩილაშვილი მაია ილიას ასული. **ნუსხა 25, 18/14.**  
ბოლტინი N. **ნუსხა 18, 17/3.**  
ბოჩაროვა ელიზავეტა ივანის ასული. **ნუსხა 27, 36/25.**  
ბრეგაძე კონსტანტინე დიმიტრის ძე. **ნუსხა 25, 4/1.**  
ბრუტი არკადი სერგეის ძე. **ნუსხა 21, 21/14.**  
ბუაძე N. **ნუსხა 26, 16/10.**  
ბუაძე მარინა. **ნუსხა 26, 10/6.**  
ბუგიანიშვილი ვახტანგ დანიელის ძე. **ნუსხა 13, 9/5.**

## ბ

გაბისიანი N. **ნუსხა 11, 11/6.**  
გაბუნია N. **ნუსხა 17, 36/19.**  
გაბუნია ლიდია ივანეს ასული. **ნუსხა 9, 27/7.**  
გამრეკელი ოლღა ივანეს ასული. **ნუსხა 9, 9/2.**  
გამყრელიძე ცუცა. **ნუსხა 9, 30/9.**  
გაჩეჩილაძე ელენე. **ნუსხა 9, 32/9.**  
გეგიძე ეკატერინე გიორგის ასული. **ნუსხა 9, 6/1.**  
გეელგაარი ელიზავეტა ფიოდორის ასული. **ნუსხა 17, 15/6.**  
გვარამია ალა გიორგის ასული. **ნუსხა 10, 40/25.**  
გვასალია ლეილა ალექსანდრეს ასული. **ნუსხა 24, 28/16.**  
გიგიაშვილი დარეჯან ხარიტონის ასული. **ნუსხა 16, 37/29.**  
გიგინეიშვილი ლალი სიმონის ასული. **ნუსხა 26, 8/6.**  
გიძიაშვილი მარგარიტა ოვანეზის ასული. **ნუსხა 21, 15/5.**  
გოგიძე ანზორ თენგიზის ძე. **ნუსხა 13, 18/11.**  
გოთუა იოველ (ყაისარ) გლახუას ძე. **ნუსხა 4, 7/1.**  
გორგასლიძე ბიძინა. **ნუსხა 11, 7/6.**  
გოცაძე პროკოფი იასონის ძე. **ნუსხა 24, 24/11.**  
გოცაძე შალვა იასონის ძე. **ნუსხა 24, 14/1.**  
გოცირიძე N. **ნუსხა 18, 16/3.**  
გოცირიძე სერგო. **ნუსხა 11, 9/6.**  
გრიგოლია ბექა. **ნუსხა 26, 15/10.**

გრიგოლია გიორგი სამსონის ძე. **ნუსხა 23, 11/9.**  
გრიგოლია რუბენ ვასილის ძე. **ნუსხა 24, 21/10.**  
გუგუნავა ეკატერინე გიორგის ასული. **ნუსხა 4, 8/1.**  
გუდკოვი ვასილი ავტონომის ძე. **ნუსხა 25, 3/1.**  
გულიაევი **N. ნუსხა 18, 24/19.**  
გურამიშვილი თადეოზ ზაალის (ზაქარია) ძე. **ნუსხა 15, 4/1.**  
გურამიშვილი ოლღა თადეოზის ასული. **ნუსხა 15, 4/1, 13/4, 14/4.**  
გურგენიძე ვლადიმერ (ლადო) (ირაკლის ძე). **ნუსხა 26, 7/5.**  
გურგენიძე ირაკლი ვლადიმერის ძე. **ნუსხა 26, 7/5.**  
გურიელი ალექსანდრე (იესე) გიორგის ძე. **ნუსხა 8, 10/4.**  
გურიელი ელისაბედ სვიმონ II-ს ასული. **ნუსხა 2, 3/1.**  
გურიელი ჯამბაკურ (ჯაბა) დავითის ძე. **ნუსხა 8, 15/5.**

## დ

დადეშქელიანი ჯანსუღ (გიორგი) თენგიზის (ნიკოლოზ) ძე. **ნუსხა 6, 14/6.**  
დადიანი ალექსანდრე ვამეყის ძე. **ნუსხა 6, 6/1.**  
დადიანი ანდრია ნესტორის ძე. **ნუსხა 8, 29/23.**  
დადიანი ბარბარე ოთარის (დავით) ასული. **ნუსხა 27, 36/25.**  
დადიანი ელისაბედ (ელისო) იოსების ასული. **ნუსხა 19, 5/1 და 7/1.**  
დადიანი ელისაბედ ოტიას ასული. **ნუსხა 8, 5/1.**  
დადიანი იოსებ იულონის (ივანე) ძე. **ნუსხა 18, 23/8. ნუსხა 19, 2/1.**  
დადიანი ირინა (ბეზა) იოსების ასული. **ნუსხა 20, 5/1.**  
დადიანი მარიამ მელიტონის ასული. **ნუსხა 8, 17/5.**  
დადიანი მარიამ ნიკოლოზის ასული. **ნუსხა 8, 16/5.**  
დადიანი მარიამ ოტიას ასული. **ნუსხა 1, 1.**  
დადიანი ნინო კაციას ასული. **ნუსხა 8, 10/4.**  
დავტიანი გამლეტ. **ნუსხა 10, 42/28.**  
დანენბერგი მუზა. **ნუსხა 27, 49/46.**  
დგებუაძე სოფიო ნიკოლოზის ასული. **ნუსხა 6, 11/3.**  
დე გოლი შარლ. **ნუსხა 19, 5/1.**  
დევდარიანი ირაკლი ალექსანდრეს ძე. **ნუსხა 7, 28/26.**  
დევდარიანი სერაფიონ აქვსენტის ძე. **ნუსხა 7, 21/11.**  
დეინეკო ელეონორა ვიქტორის ასული. **ნუსხა 5, 9/4.**  
დესპოტაშვილი გულნარა ვალერიანის ასული. **ნუსხა 5, 11/4.**  
დიასამიძე დავით დიმიტრის ძე. **ნუსხა 14, 2/1.**  
დიასამიძე ეკატერინე ნიკოლოზის ასული. **ნუსხა 7, 13/8.**  
დიდებულიძე მედეა ვასილის ასული. **ნუსხა 9, 42/30.**  
დუმბაძე გურამ დავითის ძე. **ნუსხა 14, 49/48.**  
დუმბაძე ივანე ანტონის ძე. **ნუსხა 8, 20/10.**  
დულაშვილი ირაკლი ფარნაოზის ძე. **ნუსხა 27, 47/45.**

## ე

ელიავა სოფიო კონსტანტინეს ასული. **ნუსხა 5, 5/3.**  
ელიოზიშვილი კონსტანტინე მალხაზის ძე. **ნუსხა 14, 34/17.**  
ემუხვარი ტაშა ომარის ასული. **ნუსხა 10, 5/1.**  
ენგლუდი მარია ევგრაფის ასული. **ნუსხა 27, 22/7.**  
ენუქიძე რაჟდენ სილოვანის ძე. **ნუსხა 11, 12/8.**  
ერისთავი მიხეილ. **ნუსხა 9, 6/1.**  
ერისთავი (გურ.) ალექსანდრე ზაალის ძე. **ნუსხა 3, 4/1.**  
ერისთავი (გურ.) ალექსანდრე ნიკოლოზის ძე. **ნუსხა 8, 23/16.**  
ერისთავი (გურ.) დარეჯან (დარია) როსტომის ასული. **ნუსხა 1, 6/4.**  
ერისთავი (გურ.) ქაიხოსრო გიორგის ძე. **ნუსხა 2, 5/1.**  
ერისთავი (რაჭა-ბარი) დავით ბირონის (ბარონი) ძე. **ნუსხა 10, 15/3.**  
ერისთავი (ქსნის) ალექსანდრე ივანეს ძე. **ნუსხა 18, 14/1.**  
ერისთავი (ქსნის) გიორგი [(„გლუხარიჩი“) (დავითის ძე)]. **ნუსხა 12, 6/1.**  
ერისთავი (ქსნის) ელიზბარ („მელექსე“) გიორგის ძე. **ნუსხა 1, 3/1.**  
ერისთავი (ქსნის) იაკობ (კონა) მირმანოზის ძე. **ნუსხა 17, 3/1.**  
ერისთავი (ქსნის) მანანა შალვას ასული. **ნუსხა 14, 6/1.**  
ერისთავი (ქსნის) მარიამ გიორგის ასული. **ნუსხა 12, 10/2.**  
ერისთავი (ქსნის) ნიკოლოზ დავითის ძე. **ნუსხა 14, 35/17.**  
ერისთავი (ქსნის) სალომე ზურაბის ასული. **ნუსხა 7, 4/1.**  
ესაკია ქეთევან. **ნუსხა 10, 48/36.**

## ვ

ვასილევია N. **ნუსხა 22, 21/7.**  
ვაშაკიძე ნინო. **ნუსხა 26, 11/8.**  
ვაჩნაძე (აგათო) დარია დავითის ასული. **ნუსხა 16, 12/7.**  
ვაჩნაძე (ბებურო) დიმიტრი ნიკოლოზის (კიკოლა) ძე. **ნუსხა 22, 14/2.**  
ვაჩნაძე (ბებურო) ივანე გიორგის ძე. **ნუსხა 22, 16/2.**  
ვაჩნაძე (ბებურო) ივანე იოსების ძე. **ნუსხა 24, 6/1.**  
ვაჩნაძე (ბებურო) მიხეილ გიორგის ძე. **ნუსხა 21, 13/5.**  
ვაჩნაძე (ბებურო) მიხეილ ივანეს ძე. **ნუსხა 25, 8/2.**  
ვახვახიშვილი სულხან რევაზის ძე. **ნუსხა 21, 4/1.**  
ვეზირიშვილი ელისაბედ გიორგის ასული. **ნუსხა 15, 4/1.**  
ვერხოვსკი მიხაილ მიხაილის ძე. **ნუსხა 1, 13/10.**

## ზ

ზანდუკელი გიორგი საამის ძე. **ნუსხა 17, 38/19.**  
ზანდუკელი ილარიონ ოტიას ძე. **ნუსხა 23, 5/2.**

ზარბა არნოლდ. **ნუსხა 19, 4/1, 7/1.**  
ზურაბიანი სუსანა ზურაბის ასული. **ნუსხა 24, 10/1.**

## თ

თაბაგარი ეთერ. **ნუსხა 16, 39/30.**  
თავდგირიძე ქიშვარდ სოლომონის ძე. **ნუსხა 3, 2/1.**  
თამამშევა ელენა. **ნუსხა 26, 8/6.**  
თარხან-მოურავი გრიგოლ (გიგო) ალექსანდრეს ძე. **ნუსხა 18, 8/1.**  
თარხან-მოურავი მიხეილ დავითის ძე. **ნუსხა 14, 27/7.**  
თოდრია სოლიკო. **ნუსხა 23, 12/9.**  
თოფურიძე ნინო ალექსანდრეს ასული. **ნუსხა 5, 4/3.**  
თურქია ისიდორე დავითის ძე. **ნუსხა 10, 34/15.**

## ი

იაკობაშვილი მიხეილ. **ნუსხა 10, 24/4.**  
იაშვილი-პოლონსკა მარია ბორისის ასული. **ნუსხა 10, 47/36.**  
იბრაგიმოვი ალექსეი. **ნუსხა 24, 26/11.**  
ივაშინცევი N. **ნუსხა 17, 26/8.**  
იმერლიშვილი ნინო. **ნუსხა 10, 31/14.**  
ინჯია თემურ ჯემალის ძე. **ნუსხა 13, 21/12.**  
იოსელიანი მიხეილ კონსტანტინეს ძე. **ნუსხა 10, 18/3.**  
ისაკაძე სოფიო (სულხანის ას). **ნუსხა 8, 18/5.**

## კ

კაბენინი ივან პეტრეს ძე. **ნუსხა 14, 15/6.**  
კავსაძე ალექსანდრე გრიგოლის ძე. **ნუსხა 15, 17/14.**  
კაზანკოვი ვასილი. **ნუსხა 15, 23/22.**  
კაზანსკი ლეონიდ მიტროფანის ძე. **ნუსხა 21, 19/14.**  
კაზარიანი სოფია. **ნუსხა 10, 37/16.**  
კაკუტია თამარ ოთარის ასული. **ნუსხა 24, 34/28.**  
კალმახელიძე N. **ნუსხა 26, 21/12.**  
კალჩენკო ანდრეი ანდრეის ძე. **ნუსხა 1, 14/12.**  
კანდელაკი ივანე გიორგის ძე. **ნუსხა 27, 41/25.**  
კაპანაძე თეიმურაზ სიმონის ძე. **ნუსხა 16, 44/38.**  
კახეთელიძე თინათინ დავითის ასული. **ნუსხა 11, 10/6.**  
კერესელიძე ლევან გიორგის ძე. **ნუსხა 20, 7/1.**  
კეტაბ რუდოლფ. **ნუსხა 3, 12/6.**

კვარჭია სევერიან ვასილის ძე. **ნუსხა 10, 30/6.**  
კვაჭანტირაძე ანი თამაზის ასული. **ნუსხა 26, 12/8.**  
კვირიკაშვილი გიორგი გიზოს ძე. **ნუსხა 13, 20/12.**  
კვირკვაშვილი ვიტალი აპოლონის ძე. **ნუსხა 10, 41/25.**  
კიკნაძე ვახტანგ დავითის ძე. **ნუსხა 7, 23/15.**  
კინსკი რადისლავ ჟორჟ ფრანსუა მარი ჟოზეფ. **ნუსხა 19, 11/5.**  
კიუტი ვალინა მურზას ასული. **ნუსხა 10, 38/25.**  
კობალაძე გიორგი. **ნუსხა 13, 14/8.**  
კობიაშვილი იაკობ მიხეილის ძე. **ნუსხა 19, 2/1.**  
კობიაშვილი მიხეილ (მიკა) იაკობის ძე. **ნუსხა 19, 2/1.**  
კოდუა ეთერ აპოლონის ასული. **ნუსხა 27, 46/38.**  
კოზლოვა ლიდია ტიმოფეის ასული. **ნუსხა 15, 22/18.**  
კოლომეი(ცევა) ეკატერინა გიორგის ასული. **ნუსხა 22, 7/1.**  
კოროშინაძე მარიამ ქიშვარდის ასული. **ნუსხა 23, 10/9.**  
კორძაია სოლომონ ელიზბარის ძე. **ნუსხა 9, 13/6.**  
კოტორაშვილი გოჩა გიორგის ძე. **ნუსხა 13, 19/12.**  
კოლონია ვენერა ტაიას ასული. **ნუსხა 10, 25/5.**  
კობანოვსკი იური (გიორგი). **ნუსხა 19, 8/1.**  
კობრეიძე სოფიო თომას ასული. **ნუსხა 27, 38/25.**  
კრუნიჩოვი სერგეი. **ნუსხა 5, 22/11.**  
კუპრიანოვა ევდოკია ვასილის ასული. **ნუსხა 1, 10/8.**  
კუსიანი ანნა ილარიონის ასული. **ნუსხა 13, 8/5.**

## ლ

ლაბაზოვა ელენა. **ნუსხა 27, 50/46.**  
ლაბაძე გივი ალექსანდრეს ძე. **ნუსხა 23, 18/11.**  
ლალაშვილი გულნარა (გურანდა). **ნუსხა 7, 26/22.**  
ლანგე ეკატერინა პეტრეს ასული. **ნუსხა 18, 19/3.**  
ლეჟავა ნინო. **ნუსხა 24, 8/1.**  
ლიაშჩენკო სემიონ მოსეს ძე. **ნუსხა 15, 12/2.**  
ლიხაიაიდი ნინა ვლადიმერის ასული. **ნუსხა 5, 21/9.**  
ლომთაძე ლილი ილიას ასული. **ნუსხა 11, 14/11.**  
ლომიძე დონარა (დოდო) გიორგის ასული. **ნუსხა 25, 16/10.**  
ლორთქიფანიძე ნიკოლოზ მიხეილის ძე. **ნუსხა 9, 26/7.**  
ლუკაშვილი დავით პეტრეს ძე. **ნუსხა 25, 5/1.**  
ლუკინა ვიქტორია. **ნუსხა 26, 10/6.**  
ლურსმანაშვილი ოთარ ივანეს ძე. **ნუსხა 13, 16/11.**

## მ

- მადატოვი გიორგი ალექსანდრეს ძე. **ნუსხა 14, 36/22.**
- მაიბოროდა ანატოლი. **ნუსხა 21, 25/18.**
- მაისურაძე ნინო ალექსანდრეს ასული. **ნუსხა 20, 4/1.**
- მაკაროვი მიხაილ ვლადიმირის ძე. **ნუსხა 5, 20/9.**
- მამაცაშვილი ეკატერინე კონსტანტინეს ასული. **ნუსხა 21, 14/5.**
- მამესნარაშვილი მალხაზ დიმიტრის ძე. **ნუსხა 13, 15/11.**
- მამინაიშვილი N. **ნუსხა 13, 2/1.**
- მამულაიშვილი ილია (ილიკო) ივლიანეს ძე. **ნუსხა 13, 6/2.**
- მარტიროსოვა ნანა. **ნუსხა 26, 9/6.**
- მარქაროვა ნინა გრიგორის ასული. **ნუსხა 16, 18/7.**
- მაქსიმენიშვილი ასმათ (ლიდია) ლომინის ასული. **ნუსხა 3, 6/1.**
- მალალაშვილი მარიამ (მაკა) ქარუმის ასული. **ნუსხა 14, 28/7.**
- მალლაფერიძე მერი. **ნუსხა 22, 29/27.**
- მაყაშვილი დავით მიხეილის ძე. **ნუსხა 16, 7/1.**
- მაყაშვილი ნინო ნიკოლოზის ასული. **ნუსხა 16, 16/7.**
- მაყაშვილი რევაზ ომანის ძე. **ნუსხა 14, 8/1.**
- მაჩაბელი N. **ნუსხა 10, 14/3.**
- მაჩაბელი N., ლუარსაბის ასული. **ნუსხა 7, 3/1.**
- მაჩაბელი აბესალომ (სოლომონ) დავითის ძე. **ნუსხა 12, 37/10.**
- მაჩაბელი ილია ესტატეს ძე. **ნუსხა 17, 11/6.**
- მაჩაბელი მიხეილ ვახტანგის ძე. **ნუსხა 17, 13/6.**
- მაჩაბელი სიმონ ფარსადანის ძე. **ნუსხა 12, 6/1.**
- მაცნიევა ვალენტინა ეფიმის ასული. **ნუსხა 14, 48/45.**
- მაჭარაძე კირილე ესტატეს ძე. **ნუსხა 17, 38/19.**
- მახვილაძე ბორის გიორგის ძე. **ნუსხა 5, 17/5.**
- მგალობლიშვილი ვასილ. **ნუსხა 9, 39/12.**
- მეგრელაძე თევდორე ექვთიმეს ძე. **ნუსხა 17, 38/19.**
- მეგრელაძე თინათინ თევდორეს ასული. **ნუსხა 10, 35/15.**
- მეი მარგარიტა იოანნა. **ნუსხა 19, 10/5.**
- მელიქიშვილი ალექსანდრე იოსების ძე. **ნუსხა 14, 5/1.**
- მელიქაძე კაპიტონ. **ნუსხა 10, 19/3.**
- მელნიცკაია ტატიანა პავლეს ასული. **ნუსხა 24, 17/7.**
- მესხიშვილი ნინო (Нина) ალექსანდრეს (ალექსი) ასული. **ნუსხა 16, 28/13.**
- მინდიაშვილი გიორგი ოთარის ძე. **ნუსხა 16, 50/43.**
- მიქაია ჯულიეტა გიორგის ასული. **ნუსხა 10, 39/25.**
- მიქაძე თამარ (გივის ას). **ნუსხა 8, 18/5.**
- მიქაძე მარიამ ნიკოლოზის ასული. **ნუსხა 26, 5/1.**
- მურადოვა ნელი არსენის ასული. **ნუსხა 5, 9/4.**
- მუსერიძე ირინე ოთარის ასული. **ნუსხა 23, 19/16.**
- მუჯირიშვილი გიორგი სამსონის ძე. **ნუსხა 5, 18/8.**
- მშვიდლობაძე ვალერიან (ვალეიკო). **ნუსხა 5, 12/5.**



მჭედლიშვილი N. **ნუსხა 26, 17/10.**  
მხეიძე გიორგი ნიკოლოზის ძე. **ნუსხა 9, 20/7.**  
მხეიძე ეკატერინე გრიგოლის ასული. **ნუსხა 8, 16/5.**  
მხეიძე რუსუდან დიმიტრის ასული. **ნუსხა 7, 27/26.**

## 6

ნათაძე შოთა მათეს ძე. **ნუსხა 20, 8/4.**  
ნაკაშიძე ბეჟან გიორგის ძე. **ნუსხა 3, 12/6.**  
ნაკაშიძე გიორგი როსტომის ძე. **ნუსხა 2, 8/3.**  
ნაკაშიძე ეკატერინე გიორგის ასული. **ნუსხა 3, 3/1.**  
ნაკაშიძე თამარ ნიკოლოზის ასული. **ნუსხა 25, 7/1.**  
ნაკაშიძე იოსებ კაცია (კაცო) ძე. **ნუსხა 8, 4/1.**  
ნაკაშიძე მარიამ (მაკა) გიორგის ასული. **ნუსხა 9, 2/1.**  
ნაკაშიძე ნატალია გიორგის ასული. **ნუსხა 12, 16/2.**  
ნასიძე ელისაბედ დავითის ასული. **ნუსხა 21, 2/1.**  
ნაუმოვა ეკატერინა ვასილის ასული. **ნუსხა 1, 12/9.**  
ნაცვლიშვილი დავით მალაქიას ძე. **ნუსხა 12, 23/9.**  
ნიკოლაძე კონსტანტინე (კოტე) იაკობის ძე. **ნუსხა 9, 16/6.**  
ნიკოლაძე ნიკო იაკობის ძე. **ნუსხა 9, 16/6.**  
ნიჟარაძე აგრაფინა იოსების ასული. **ნუსხა 17, 19/6.**  
ნიჟარაძე ალექსანდრე სიმონის ძე. **ნუსხა 9, 14/6.**  
ნიჟარაძე მარიამ (ვაზული) სამსონის ასული. **ნუსხა 9, 24/7.**  
ნიჟარაძე ნატალია აღმასხანის ასული. **ნუსხა 12, 8/2. ნუსხა 17, 7/1.**  
ნოსკოვა ელენა ალექსანდრეს ასული. **ნუსხა 5, 11/4.**  
ნუკრაძე ივანე. **ნუსხა 13, 13/8.**  
ნუჯვესკი N. **ნუსხა 12, 27/9.**

## 7

ოგარიოვა ელენა ალექსანდრეს ასული. **ნუსხა 27, 25/7.**  
ორბელიანი ანა. **ნუსხა 27, 7/3.**  
ორბელიანი გრიგოლ (დიმიტრის ძე). **ნუსხა 12, 6/1.**  
ოსტროვიტიანოვი ვასილი. **ნუსხა 15, 24/22.**  
ოღლიშვილი ნინო ალექსანდრეს ასული. **ნუსხა 22, 27/24.**

## 8

პაატაშვილი ალექსანდრე მიხეილის ძე. **ნუსხა 23, 8/2.**  
პავლოვი ვასილი ნიკოლაის ძე. **ნუსხა 18, 10/1.**

პატარაია პეტრე. **ნუსხა 9, 24/7.**  
პაულკევიჩი N. **ნუსხა 18, 20/4.**  
პიპჩენკო ვალენტინა ნაუმის ასული. **ნუსხა 26, 6/1.**  
პირმისაშვილი ალექსი ზაქარიას ძე. **ნუსხა 9, 41/27.**  
პოტაპოვი მიხაილ. **ნუსხა 21, 22/14.**

## ჟ

ჟორდანიას გიორგი (ჟორა) ისიდორეს ძე. **ნუსხა 10, 13/2.**  
ჟურული სალომე. **ნუსხა 26, 6/1.**  
ჟლენტი მარიამ. **ნუსხა 1, 6/4.**

## რ

რასპუტინი გრიშა (გრიგორი ეფიმის ძე). **ნუსხა 27, 31/15.**  
რატომივილი დარია იოსების ასული. **ნუსხა 21, 18/14.**  
რიჟამაძე ირინე. **ნუსხა 23, 20/17.**  
როზანოვა ლილია ალექსეის ასული. **ნუსხა 1, 9/8.**  
რომანოვი მიხეილ ალექსანდრეს ძე. **ნუსხა 14, 33/17.**  
როჟკოვი იაკობ მარკის ძე. **ნუსხა 9, 33/9.**  
რუდიჩი ლუდმილა ალექსანდრეს ასული. **ნუსხა 13, 12/8.**  
რუსიშვილი-ყორჩიბაში თებრონე გიორგის ასული. **ნუსხა 21, 6/1.**

## ს

საგინაშვილი სოფიო ალექსანდრეს ასული. **ნუსხა 16, 13/7.**  
საველევა ლუდმილა პეტრეს ასული. **ნუსხა 22, 30/27.**  
საკანდელიძე ვენერა მიხეილის ასული. **ნუსხა 25, 13/8.**  
სანაკოევი ვასილი. **ნუსხა 13, 7/3.**  
საჯაია ქსენია (Пая). **ნუსხა 10, 28/6.**  
სვანიძე ელისაბედ. **ნუსხა 10, 36/15.**  
სიდამონ-ერისთავი სალომე ვასილის ასული. **ნუსხა 24, 5/1.**  
სიმონიშვილი ვერა. **ნუსხა 7, 22/11.**  
სკირია შოთა. **ნუსხა 5, 13/5.**  
სმირანიანი ანატოლი დიმიტრის ძე. **ნუსხა 21, 24/14.**  
სოკოლოვსკაია ლავრენტინა პავლეს ასული. **ნუსხა 3, 6/1.**  
სორინი საველი (აბრამის ძე). **ნუსხა 19, 4/1.**  
სოსელია ნორა ტიტკოს ასული. **ნუსხა 26, 3/1.**  
სტასენკო ელენა ფიოდორის ასული. **ნუსხა 25, 8/2.**  
სტოლიაროვა ელენა ვენედიქტის ასული. **ნუსხა 9, 32/9.**



სტრელბიციკი N. **ნუსხა 22, 12/1.**

სტრეჟემენ-სტროინოვსკაია ოლგა ვალერიანის ასული. **ნუსხა 1, 8/6.**

სულაძე გიორგი არსენის ძე. **ნუსხა 27, 44/35.**

სულაძე თინათინ ივანეს ასული. **ნუსხა 16, 38/30.**

## ტ

ტერიშვილი მარიამ (თამარ) ივანეს ასული. **ნუსხა 22, 13/1.**

ტილაშვილი ქეთევან ივანეს ასული. **ნუსხა 16, 43/37.**

## უ

უზნაძე თამარ ლევანის ასული. **ნუსხა 17, 20/6.**

უნგერნ-შტერნბერგი სოფია ლეონარდის ასული. **ნუსხა 27, 15/7.**

უტიაშვილი თინათინ. **ნუსხა 16, 46/39.**

## ფ

ფავლენიშვილი ბარბარე (ბაბო) ვასილის ასული. **ნუსხა 25, 10/2.**

ფავლენიშვილი ვასილ მიხეილის ძე. **ნუსხა 13, 3/1.**

ფალავანდიშვილი სოლომონ (სულიკო) ვასილის ძე. **ნუსხა 23, 17/10.**

ფალავა ალექსანდრე (სანდრო) ვლადიმერის ძე. **ნუსხა 9, 30/9.**

ფალავა ბეჟან დეისმას ძე. **ნუსხა 8, 3/1.**

ფალავა მართა გრიგოლის (გიგო) ასული. **ნუსხა 9, 6/1.**

ფალავა მიხეილ (ტურია) ლევანის ძე. **ნუსხა 9, 7/1.**

ფეიქრიშვილი ზაქარია. **ნუსხა 25, 6/1.**

ფონ-ეტლინგერი მარია ვილჰელმის ასული. **ნუსხა 18, 13/1.**

ფონ-ვრანგელი მარგარიტა კარლის ასული. **ნუსხა 27, 32/15.**

ფურცელაძე ნესტორ ანტონის ძე. **ნუსხა 9, 18/6.**

ფხაკაძე მანანა (ნინო) გიორგის ასული. **ნუსხა 10, 44/31.**

## ქ

ქავჭარაძე ვლადიმერ ბესარიონის ძე. **ნუსხა 17, 37/19.**

ქავჭარაძე ლიკა (ბესარიონის ასული). **ნუსხა 17, 37/19.**

ქართველიშვილი სალომე გრიგოლის ასული. **ნუსხა 24, 11/1.**

ქებულაძე მედეა ალექსანდრეს ასული. **ნუსხა 25, 14/10.**

ქიქოძე ლეონიდე სიმონის ძე. **ნუსხა 9, 15/6.**

ქორქია ლევან ივანეს ძე. **ნუსხა 21, 26/18.**

ქოჩაკიძე ნიკოლოზ ტარიელის ძე. **ნუსხა 9, 25/7.**  
ქურდოვანიძე ქეთევან. **ნუსხა 24, 27/11.**  
ქუქავაძე მარიამ სავლეს ასული. **ნუსხა 7, 17/11.**  
ქუჩუაშვილი ელენე (ელიკო). **ნუსხა 10, 14/3.**  
ქუჩუაშვილი ნიკოლოზ. **ნუსხა 10, 10/2.**

## ღ

ღაღანიძე კონსტანტინე ირაკლის ძე. **ნუსხა 25, 17/13.**  
ღირსიაშვილი ნანა გიორგის ასული. **ნუსხა 25, 16/10.**  
ღოღობერიძე დავით სიმონის ძე. **ნუსხა 25, 8/2.**  
ღოღობერიძე თამარ დავითის ასული. **ნუსხა 21, 23/14.**

## ყ

ყარალაშვილი ნატალია სოლომონის ასული. **ნუსხა 23, 4/1.**  
ყიფიანი დიმიტრი ალექსანდრეს ძე. **ნუსხა 11, 6/1.**  
ყიფიანი დიმიტრი [ივანეს (ქოჩო) ძე], **წმინდა დიმიტრი სამშობლოსათვის წამებული.**  
**ნუსხა 8, 18/5.**  
ყიფიანი კონსტანტინე ოტიას ძე. **ნუსხა 11, 6/1.**  
ყიფიანი ლუარსაბ ოტიას ძე. **ნუსხა 8, 7/3.**  
ყიფიანი ნიკოლოზ (ნიკო) დიმიტრის ძე. **ნუსხა 8, 18/5.**  
ყიფიანი ქაიხოსრო ოტიას ძე. **ნუსხა 11, 6/1.**

## შ

შაიშმელაშვილი ქეთევან. **ნუსხა 16, 47/39.**  
შანიძე მაკა ჯემალის ასული. **ნუსხა 27, 49/46.**  
შარვაშიძე თინათინ. **ნუსხა 1, 1.**  
შეყლაშვილი ნუნუ შალვას ასული. **ნუსხა 23, 16/10.**

## ჩ

ჩეპცოვა ნატალია. **ნუსხა 15, 25/22.**  
ჩერქეზიშვილი დავით ბესარიონის ძე. **ნუსხა 12, 18/2.**  
ჩიჩიაშვილი ივანე. **ნუსხა 27, 11/3.**  
ჩიხლაძე ქეთევან დავითის ასული. **ნუსხა 13, 11/5.**  
ჩოლოყაშვილი ანნა (ნინა) ივანეს ასული. **ნუსხა 23, 2/1.**  
ჩოლოყაშვილი ბიძინა გიორგის ძე. **ნუსხა 21, 3/1.**

ჩოლოყაშვილი თადია გიორგის ძე. **ნუსხა 12, 5/1.**  
ჩოლოყაშვილი მარიამ (მარინე) ივანეს ასული. **ნუსხა 12, 7/1.**  
ჩოლოყაშვილი მიხეილ ივანეს ძე. **ნუსხა 27, 3/1.**  
ჩოლოყაშვილი ნინო გიორგის ასული. **ნუსხა 27, 6/3.**  
ჩქოტუა დავით (დათა) ასლანგერის (ალექსანდრე) ძე. **ნუსხა 10, 6/1.**  
ჩქოტუა მარიამ ლევანის ასული. **ნუსხა 6, 6/1.**  
ჩქოტუა რაფიელ ნიკოლოზის ძე. **ნუსხა 14, 45/24.**  
ჩხვიძე ელისაბედ (კუსიკო) ლევანის ასული. **ნუსხა 13, 4/1.**

## ც

ცეცხლაძე ლაშა თენგიზის ძე. **ნუსხა 10, 46/35.**  
ცინცაძე თეიმურაზ. **ნუსხა 5, 19/9.**  
ცინცაძე მაია ნოდარის ასული. **ნუსხა 9, 44/42.**  
ციციშვილი თამარ ალექსანდრეს ასული. **ნუსხა 15, 18/14.**  
ციციშვილი ილია მიხეილის ძე. **ნუსხა 22, 21/7.**  
ციციშვილი ლევან (ლეონ) მიხეილის ძე. **ნუსხა 15, 14/4.**  
ციციშვილი ლუბოვ (ლუბა) დავითის ასული. **ნუსხა 13, 5/1.**  
ციციშვილი მარიამ (მაიკო) მიხეილის ასული. **ნუსხა 6, 3/1.**  
ციციშვილი ნინო ესტატეს ასული. **ნუსხა 2, 10/3.**  
ციციშვილი სტანისლავ (ტანო) მიხეილის ძე. **ნუსხა 23, 6/2.**  
ციხისელი ეთერ ვალერიანის ასული. **ნუსხა 5, 8/4.**  
ცქიტიშვილი ვლადიმერ სიმონის ძე. **ნუსხა 23, 21/17.**  
ცხოვრებაძე ნინო ვასილის ასული. **ნუსხა 4, 9/2.**

## ძ

ძაძამია ომარ. **ნუსხა 13, 10/5.**  
ძიაფშ-იფა (ზეფიშვილი) ელისაბედ ხიტუს (დათა) ასული. **ნუსხა 8, 2/1.**

## წ

წერეთელი აკაკი როსტომის ძე. **ნუსხა 17, 8/1.**  
წერეთელი ალექსანდრა (საშა) დავითის ასული. **ნუსხა 14, 17/6.**  
წერეთელი ალექსანდრე გრიგოლის ძე. **ნუსხა 12, 8/2.**  
წერეთელი ალექსანდრე მიხეილის ძე. **ნუსხა 9, 10/2.**  
წერეთელი ბერი (ბორის) ქაიხოსროს ძე. **ნუსხა 2, 4/1.**  
წერეთელი ზურაბ კონსტანტინეს ძე. **ნუსხა 21, 28/23.**  
წერეთელი კონსტანტინე ასლანის ძე. **ნუსხა 7, 12/5.**  
წერეთელი მიხეილ ბერის (ბორის) ძე. **ნუსხა 14, 11/1.**

წერეთელი როსტომ როსტომის (ტოტო) ძე. **ნუსხა 2, 10/3.**  
ნილოსანი მარიამ გიორგის ასული. **ნუსხა 4, 8/1.**  
წულუკიძე დარეჯან ბერის ასული. **ნუსხა 1, 4/1.**  
წულუკიძე ელისაბედ გიორგის ასული. **ნუსხა 7, 8/4.**  
წულუკიძე მარიამ (მაია) დავითის ასული. **ნუსხა 8, 5/1.**  
წულუკიძე ნინო (ნინუცა) ასლანის ასული. **ნუსხა 11, 6/1.**  
წულუკიძე სიმონ გიორგის ძე. **ნუსხა 8, 2/1.**

## ჭ

ჭავჭავაძე ელენე დავითის ასული. **ნუსხა 24, 7/1.**  
ჭავჭავაძე ელენე (ნენე) დიმიტრის ასული. **ნუსხა 21, 5/1.**  
ჭავჭავაძე იასონ (მაღნაზ) ირაკლის ძე. **ნუსხა 27, 35/25.**  
ჭავჭავაძე ილია (გრიგოლის ძე). **ნუსხა 15, 4/1.**  
ჭანიშვილი მარიამ მამუკას ასული. **ნუსხა 2, 8/3.**  
ჭანტურია აბესალომ ანდრიას ძე. **ნუსხა 27, 43/35.**  
ჭანტურია ნათია. **ნუსხა 26, 12/8.**  
ჭიაურელი გურამ. **ნუსხა 10, 49/37.**  
ჭიჭინაძე დოდო პეტრეს ას. **ნუსხა 11, 11/6.**

## ხ

ხაბეიშვილი ლამარა ტერენტის ასული. **ნუსხა 27, 45/38.**  
ხაფავა ერასტი. **ნუსხა 17, 36/19.**  
ხერხეულიძე ქაიხოსრო ქაიხოსროს ძე. **ნუსხა 27, 14/7.**  
ხვინგია კასიანე ათანასეს ასული. **ნუსხა 9, 29/9.**  
ხიმშიაშვილი N. **ნუსხა 12, 18/2.**  
ხიმშიაშვილი გიორგი სპირიდონის ძე. **ნუსხა 14, 24/7.**  
ხორავა მაყვალა. **ნუსხა 10, 43/28.**  
ხომტარია დიმიტრი თომას ძე [დუტუ მეგრელი]. **ნუსხა 17, 17/6.**  
ხუბულური ნონა. **ნუსხა 24, 32/27.**  
ხუციშვილი ანნა ივანეს ასული. **ნუსხა 16, 30/16.**

## ჯ

ჯავახიშვილი ეკატერინე ქაიხოსროს ასული. **ნუსხა 14, 2/1.**  
ჯავახიშვილი ქეთევან (მონაზვნობაში ნინო) ქაიხოსროს ასული. **ნუსხა 7, 3/1.**  
ჯანაშია სიმონ ნიკოლოზის ძე. **ნუსხა 17, 29/11.**  
ჯანდიერი ბარბარე ლევანის ასული. **ნუსხა 22, 24/14.**  
ჯანდიერი გიორგი („ნაცარიჩი“) დავითის ძე. **ნუსხა 16, 29/16.**

ჯაფარიძე გიორგი (გია) ზურაბის ძე. **ნუსხა 10, 45/35.**

ჯაფარიძე ვალენტინა კირილეს ას. **ნუსხა 11, 8/6.**

ჯაფარიძე საშა. **ნუსხა 8, 29/23.**

ჯაყელი ეკატერინე (ლიდია) ლევანის ასული. **ნუსხა 9, 12/6.**

ჯობავა ლევან გურამის ძე. **ნუსხა 27, 48/45.**

ჯორჯაძე ბარბარე მიხეილის ასული. **ნუსხა 23, 2/1.**

ჯორჯაძე ბარბარე ნიკოლოზის ასული. **ნუსხა 27, 14/7.**

### ჰ

ჰენსენ ელოდი. **ნუსხა 5, 24/11.**

# საერთო ბიბლიოგრაფია

## I. საარქივო მასალა\*

- საქართველოს ეროვნული არქივი, საისტორიო ცენტრალური არქივი (სეა სცა). ფონდი 1 – “საქართველოს უმაღლესი მმართველობის საერთო კრება”, (1803-1839 წწ.). აღწერა 1.
- სეა სცა.** ფონდი 3 – “ამიერკავკასიის სამოქალაქო მმართველობის უფროსის კანცელარია”. აღწერა 1 – (1848-1857 წწ.) და აღწერა 2 – (1842-1859 წწ.).
- სეა სცა.** ფონდი 4 – “კავკასიის მეფისნაცვლის კანცელარია” (1845-1864 წწ.). აღწერა 1-დან 9-ის ჩათვლით.
- სეა სცა.** ფონდი 5 – “კავკასიის სამოქალაქო ნაწილის მთავარმმართველის მთავარი სამმართველოს უფროსის კანცელარია”, (1859-1882 წწ.). აღწერა 1.
- სეა სცა.** ფონდი 7 – “კავკასიის სამოქალაქო ნაწილის მთავარმართველის მთავარი სამმართველოს დეპარტამენტი”, (1868-1883 წწ.). აღწერა 1-დან 8-ის ჩათვლით.
- სეა სცა.** ფონდი 8 – “კავკასიის მეფისნაცვლის მთავარი სამმართველოს საერთო საქმეთა დეპარტამენტი”, (1859-1868). აღწერა 1 – წიგნი 1 და წიგნი 2.
- სეა სცა.** ფონდი 9 – “კავკასიის მეფისნაცვლის მთავარი სამმართველოს სამოსამართლო საქმეთა დეპარტამენტი”, (1859-1867). აღწერა 1 და აღწერა 2.
- სეა სცა.** ფონდი 12 – “კავკასიის სამოქალაქო ნაწილის მთავარმართველის კანცელარია”, (1883-1905 წწ.).  
აღწერა 1 – წიგნი 1, წიგნი 2 და აღწერა 2-დან 16-ის ჩათვლით.
- სეა სცა.** ფონდი 13 – “კავკასიის მეფისნაცვლის კანცელარია”, (1900-1917 წწ.). აღწერა 1, 3,4,6,10,11,13,15,21,28,29,30,31.
- სეა სცა.** ფონდი 16 – “თბილისის სამხედრო გუბერნატორის სამოქალაქო ნაწილის მმართველის კანცელარია”, (1802-1860 წწ.). აღწერა 1 – წიგნი 1, 2, 3 და 4.
- სეა სცა.** ფონდი 17 – “თბილისის გუბერნატორის კანცელარია”, (1860-1917 წწ.). აღწერა 1 – (წიგნი 1 და 2), აღწერა 2.
- სეა სცა.** ფონდი 26 – “თბილისის საგუბერნიო მმართველობა”, (1802-1919).  
აღწერა 1 , აღწერა 2 – (წიგნი 1, 2, 3, 4, 5), აღწერა 3 – (წიგნი 1, 2, 3, 4), აღწერა 4 – (წიგნი 1 და 2), აღწერა 5 და აღწერა 6.
- სეა სცა.** ფონდი 31 – “საგლეხო საქმეთა გუბერნიის საკრებულო”. (1864-1918 წწ.). აღწერა 1 – (წიგნი 1-დან 19-ის ჩათვლით).
- სეა სცა.** ფონდი 112 – “თბილისის სისხლის სამართლისა და სამოქალაქო საქმეთა სასამართლო პალატა”, (1802-1868). აღწერა 1 – (წიგნი 1-დან 4-ის ჩათვლით). აღწერა 2 – (წიგნი 1-დან 12-ის ჩათვლით) და აღწერა 3.
- სეა სცა.** ფონდი 113 – “თბილისის სასამართლო პალატა”, აღწერა 1-დან 23-ის ჩათვლით.
- სეა სცა.** ფონდი 114 – “თბილისის სასამართლო პალატის პროკურორი”, (1869-1918 წწ.).  
აღწერა 1-დან 4-ის ჩათვლით.
- სეა სცა.** ფონდი 115 – “თბილისის საოლქო სასამართლოს პროკურორი”, (1868-1920 წწ.).

\* ბიბლიოგრაფიის საარქივო მასალების ჩამონათვალში მითითებულია შესწავლილი საქმეების მხოლოდ შესაბამისი ფონდების, აღწერების და წიგნების ნუმერაცია. თავად საქმეები, მათი სიმრავლის გამო, არ არის მითითებული. ისინი აღრიცხულია იური ჩიქოვანის პირად საქმეებში, რომლებიც დაცულია შესაბამისი არქივის საცავებში

აღწერა 1 (წიგნი 1, 2 და 3), აღწერა 2, აღწერა 3 და აღწერა 4.

**სეა სცა.** ფონდი 116 – “თბილისის საოლქო სასამართლო”. (1868-1921). აღწერა 1 – (წიგნი 1 და 2), აღწერა 2 და აღწერა 3.

**სეა სცა.** ფონდი 118 – “თბილისის პირველი სამომრიგებლო განყოფილება”, (1871-1920). აღწერა 1.

**სეა სცა.** ფონდი 119 – “თბილისის მეორე სამომრიგებლო განყოფილება”, (1869-1920). აღწერა 1.

**სეა სცა.** ფონდი 120 – “თბილისის მესამე სამომრიგებლო განყოფილება”, (1868-1917). აღწერა 1.

**სეა სცა.** ფონდი 121 – “თბილისის მეოთხე სამომრიგებლო განყოფილება”, (1867-1919). აღწერა 1.

**სეა სცა.** ფონდი 126 – “თბილისის სისხლის სამართლისა და სამოქალაქო საქმეთა სამოსამართლო პალატის გორის სამაზრო სასამართლო”. აღწერა 1 – წიგნი 1 (1819-1869 წწ.) და წიგნი 2 (1807-1867 წწ.).

**სეა სცა.** ფონდი 133 – “დუშეთის სამომრიგებლო განყოფილება”, (1868-1885). აღწერა 1.

**სეა სცა.** ფონდი 134 – “თბილისის მეორე სამომრიგებლო განყოფილების საგანგებო უბანი”, (1877-1917). აღწერა 1.

**სეა სცა.** ფონდი 192 – “თბილისის ქალაქის გამგეობა”. აღწერა 1-დან 6-ის ჩათვლით და აღწერა 11.

**სეა სცა.** ფონდი 197 – “ქალაქ თელავის მამასახლისი”, (1897-1910 წწ.). აღწერა 1.

**სეა სცა.** ფონდი 213 – “თბილისის სათავად-აზნაურო საკრებულო”, (1881-1917 წწ.). აღწერა 1.

**სეა სცა.** ფონდი 214 – “თბილისის გუბერნიის თავად-აზნაურთა წინამძღოლი”, (1817-1916 წწ.). აღწერა 1.

**სეა სცა.** ფონდი 215 – „თბილისის გუბერნიის თავად-აზნაურთა საადგილმამულო კომისია“, (1907-1917 წწ.). აღწერა 1.

**სეა სცა.** ფონდი 231 – „კავკასიის მეფისნაცვლის სამხედრო-სახალხო მმართველობის კანცელარიის წოდებრივ-საადგილმამულო საქმეთა კომისია“, (1883-1909). აღწერა 1.

**სეა სცა.** ფონდი 234 – “საქართველოს მეფეთა დოკუმენტების განმხილველი კომისია”. აღწერა 1 – (1830-1839 წწ.) და აღწერა 2 – (1803-1836 წწ.).

**სეა სცა.** ფონდი 236 – “ზაქათალის წოდებრივ-საადგილმამულო კომისია”, აღწერა 1 – (1869-1878) წწ.) და აღწერა 2 – (1844-1875 წწ.).

**სეა სცა.** ფონდი 240 – “კავკასიის მეფისნაცვლის მთავარი სამმართველოს სახელმწიფო ქონების დეპარტამენტი”, (1859-1867). აღწერა 1 და აღწერა 2.

**სეა სცა.** ფონდი 247 – “მინათმოქმედების სამინისტროს სასამართლო და სამიჯნო საქმეთა იურისკონსულტი კავკასიაში”, აღწერა 1 , წიგნი 1 – (1883-1897 წწ.) და წიგნი 2 – (1897-1910 წწ.).

**სეა სცა.** ფონდი 254 — “თბილისის სახაზინო პალატა”. აღწერა 1, წიგნი 1 (1802-1840 წწ.), წიგნი 2 (1840-1846 წწ.) და აღწერა 2, წიგნი 1 (1849-1884 წწ.), წიგნი 2 (1849-1918 წწ.).

**სეა სცა.** ფონდი 435 – “ამიერკავკასიის კერძო უნივერსიტეტი”, (1909-1920). აღწერა 1.

**სეა სცა.** ფონდი 436 – “თბილისის პედაგოგიური ინსტიტუტი”, აღწერა 1 – (1866-1920 წწ.). აღწერა 2 – (1897-1899 წწ.).

**სეა სცა.** ფონდი 437 – “ამიერკავკასიის ქალთა ინსტიტუტი”, აღწერა 1 – (1850-1918 წწ.).

**სეა სცა.** ფონდი 438 – “ამიერკავკასიის სამეანო ინსტიტუტი”, აღწერა 1 – (1885-1921 წწ.).

**სეა სცა.** ფონდი 439 – “თბილისის მიხეილის საავადმყოფოსთან არსებული ამიერკავკასიის



საფერშლო სკოლა”, აღწერა 1 – (1872-1917 წწ.) და აღწერა 2 – (1902-1904 წწ.).

**სეა სცა.** ფონდი 440 – “თბილისის სასულიერო სემინარია”, აღწერა 1, წიგნი 1 – (1817-1859 წწ.), წიგნი 2 – (1859-1881 წწ.), წიგნი 3 – (1881-1919 წწ.), წიგნი 4 – (1818-1920 წწ.) და წიგნი 5 – (1833-1918 წწ.). აღწერა 2 – (1895-1908 წწ.).

**სეა სცა.** ფონდი 441 – “თბილისის პირველი ვაჟთა გიმნაზია”, აღწერა 1 – (1830-1921 წწ.).

**სეა სცა.** ფონდი 442 – “თბილისის მეორე ვაჟთა გიმნაზია”, (1887-1918 წწ.).

აღწერა 1 და აღწერა 2.

**სეა სცა.** ფონდი 443 – “თბილისის მესამე ვაჟთა გიმნაზია”, აღწერა 1 – (1894-1921 წწ.).

**სეა სცა.** ფონდი 444 – “თბილისის მეოთხე ვაჟთა გიმნაზია”, აღწერა 1 – (1905-1921 წწ.).

**სეა სცა.** ფონდი 445 – “თბილისის მეხუთე ვაჟთა გიმნაზია”, აღწერა 1 – (1905-1915 წწ.).

**სეა სცა.** ფონდი 446 – “თბილისის მეექვსე ვაჟთა გიმნაზია”, აღწერა 1 – (1912-1920 წწ.).

**სეა სცა.** ფონდი 447 – “თბილისის მეშვიდე ვაჟთა გიმნაზია”, აღწერა 1 – (1888-1919 წწ.).

**სეა სცა.** ფონდი 448 – “თბილისის მერვე ვაჟთა გიმნაზია”, აღწერა 1 – (1918-1919 წწ.).

**სეა სცა.** ფონდი 453 – “თბილისის პირველი ქალთა გიმნაზია”, აღწერა 1 – (1871-1921 წწ.).

**სეა სცა.** ფონდი 454 – “თბილისის მეორე ქალთა გიმნაზია”, აღწერა 1, წიგნი 1 – (1874-1921წწ.) და წიგნი 2 – (1894-1920წწ.).

**სეა სცა.** ფონდი 455 – “თბილისის მესამე ქალთა გიმნაზია”, აღწერა 1 – (1884-1921 წწ.).

**სეა სცა.** ფონდი 456 – “თბილისის მეოთხე ქალთა გიმნაზია”, აღწერა 1 – (1903-1921 წწ.).

**სეა სცა.** ფონდი 457 – “თბილისის მეხუთე ქალთა გიმნაზია”, აღწერა 1 – (1905-1921 წწ.).

**სეა სცა.** ფონდი 458 – “თბილისის მეექვსე ქალთა გიმნაზია”, აღწერა 1 – (1910-1921 წწ.) და აღწერა 2 – (1918-1920 წწ.).

**სეა სცა.** ფონდი 459 – “თბილისის მეშვიდე ქალთა გიმნაზია”, აღწერა 1 – (1863-1921 წწ.).

**სეა სცა.** ფონდი 460 – “თბილისის მერვე ქალთა გიმნაზია”, აღწერა 1 – (1892-1921 წწ.).

**სეა სცა.** ფონდი 461 – “თბილისის ქალთა ქართული გიმნაზია”, აღწერა 1 – (1906-1918 წწ.).

**სეა სცა.** ფონდი 488 – “საქართველოს ეგზარქოსის კანცელარია”, (1811-1917 წწ.).

აღწერა 1 – (წიგნები 1-დან 20-ის ჩათვლით).

**სეა სცა.** ფონდი 489 – “საქართველო-იმერეთის სინოდის კანტორა”, (1814-1917 წწ.).

აღწერა 1 – (წიგნები 1 – 76), აღწერა 2 და 3 – “საქართველო-იმერეთის სასინოდო კანტორა”.

აღწერა 4 და 5 – “იმერეთის განყოფილება” .

აღწერა 6, 7, 8, 9, 10, 11 და 12 – “საეკლესიო მეტრიკული წიგნები”.

**სეა სცა.** ფონდი 516 – “გორის მაზრის მეურვეობის განყოფილება”. აღწერა 1, წიგნი 1 – (1828-1843 წწ.) და წიგნი 2 – (დამატებითი აღწერა, 1839-1867წწ.).

**სეა სცა.** ფონდი 1105 – “თბილისის სამხედრო გუბერნატორის კანცელარია”. აღწერა 1 – (1827-1842 წწ.).

**სეა სცა.** ფონდი 1437 – “ნიკოლოზ ნიკოლოზის ძე ბარათაშვილი /1865-; გენერალი/”, პირადი ფონდი. აღწერა 1 – (1868-1919 წწ.).

**სეა სცა.** ფონდი 1448 – “ძველ საბუთთა დედნების კოლექცია”. (900-1850 წწ.). აღწერა 1.

**სეა სცა.** ფონდი 1449 – “ძველ სიგელ-გუჯრების პირთა კოლექცია”, (1123-1813 წწ.).

აღწერა 1, წიგნი II.

**სეა სცა.** ფონდი 1450 – “ძველი საბუთების პირები, გადანერილი საქართველოს უმაღლესი მმართველობის ბრძანებით XIX საუკუნის პირველ მეოთხედში”, (1401-1820 წწ.). აღწერა 1 – (წიგნი 1, 2 და 3).

**სეა სცა.** ფონდი 1451 – “ძველ ქართულ სიგელ-გუჯართა რეგისტრების კოლექცია,



შედგენილი საქართველო-იმერეთის სინოდის კანტორის მიერ”, (1089-1845 წწ.). აღწერა 1.  
**სეა სცა.** ფონდი 1457 – “ქართველთა 1832 წლის შეთქმულების მასალების კოლექცია”.  
აღწერა 1.

**სეა სცა.** ფონდი 1461 – “პოლიევქტოს კარბელაშვილი”, ისტორიკოსი /1855-1936/” (პირადი  
ფონდი), (1855-1936) , აღწერა 1 (1401-1936 წწ.).

**სეა სცა.** ფონდი 1462 – “თედო დავითის ძე ჟორდანიას”, ისტორიკოსი /1854-1916/. პირადი  
ფონდი, აღწერა 1 – (1854-1916 წწ.).

**სეა სცა.** ფონდი 1502 – “თბილისის ბებიაქალთა საქალაქო საზოგადოების ქალთა  
საფერშლო”, (1910-1921 წწ.). აღწერა 1.

**სეა სცა.** ფონდი 1567 – “თბილისის გუბერნიის თავად-აზნაურთა სამაზრო წინამძღოლები”.  
(1840-1917 წწ.). აღწერა 1 და 2

**სეა სცა.** ფონდი 1719 – “გიორგი დიმიტრის ძე შერვაშიძე”, თავადი, თბილისის გუბერნატორი,  
/1847-1918/. პირადი ფონდი, (1837-1918 წწ.). აღწერა 1.

**სეა სცა.** ფონდი 1722 – “გორის პედაგოგიური სემინარია”. აღწერა 1 – (1893-1921 წწ.).

**სეა სცა.** ფონდი 1769 – “ახალციხის სამაზრო სასამართლო”. აღწერა 1 – (1840-1842 წწ.).

საქართველოს ეროვნული არქივის ქ. ქუთაისის ცენტრალური არქივი (**სეა ქცა**). ფონდი  
1 – “ქუთაისის გუბერნიის თავადაზნაურთა დეპუტატების საკრებულო”, (1837-1917 წწ.).  
აღწერა 1, აღწერა 2 და აღწერა 3.

**სეა ქცა.** ფონდი 16 – “სამეგრელოს მმართველობის საბჭო”, (1857-1861 წწ.).

**სეა ქცა.** ფონდი 21 – “იმერეთის ეპარქიის კანცელარია”, (1818-1921 წწ.).

**სეა ქცა.** ფონდი 172 – “სამეგრელოს დროებითი მმართველობა მთავრის მცირეწლოვანების  
დროს”, (1857-1867 წწ.).

**სეა ქცა.** ფონდი 173 – “სამეგრელოს მთავარი”, (1823-1857 წწ.).

**სეა ქცა.** ფონდი 185 – “გურიისა და იმერეთის თავად-აზნაურთა წარმომავლობის დამდგენი  
კომისია”, (1847-1849 წწ.).

აფხაზეთის ავტონომიური რესპუბლიკის ცენტრალური სახელმწიფო არქივი (**აარ ცსა**),  
Центральный Государственный Архив Абхазской Автономной Республики (**ЦГА ААР**). Фонд  
1 - «Сухумская епархиальная канцелярия Грузинского экзарха», (1872-1920 гг.).

**ЦГА ААР.** Фонд 2 - «Сухумское Церковное епархиальное Александра Невского Братство»,  
(1892-1916 гг.).

**ЦГА ААР.** Фонд 12 - «Драндский Успенский мужской Монастырь Сухумской епархии», (1882-  
1924 гг.).

**ЦГА ААР.** Фонд 38 - «Владимирская Покровская Церковь Сухумской епархии», (1905-1917 гг.).

**ЦГА ААР.** Фонд 53 - «Сухумский епархиальный училищный совет и отделения», (1895-1915 гг.).

**ЦГА ААР.** Фонд 59 - «Благочинный четвёртый округ Сухумской епархии», (1877-1918 гг.).

Российский Центральный Государственный Военно-Исторический Архив (**РЦГВИА**) (Москва),  
фонд 395, (Инспекторский департамент; послужные списки офицеров русской армии).

**РЦГВИА.** Фонд 10 - Гусарское поветье Канцелярии Военной коллегии (материалы гусарских полков, в том числе и Грузинского).

**РЦГВИА.** фонд 400 - (Главный штаб; послужные списки офицеров русской армии).

**РЦГВИА.** Фонд 409 - (коллекция послужных списков офицеров русской армии). П.с. (послужные списки).

**РЦГВИА.** Фонд ВУА, дело №4270 (1813 г.) – Докладная записка Главноуправляющего Грузией, генерал-лейтенанта Н.Ф.Ртищева.

**Ленинградский филиал Военно-Исторического Архива,** Фонд № 3,7,8 – “Формулярный список П.Р.Багратиони”.

Архив Внешней политики России (**АВПР**). Фонд Сношения России с Грузией, 1760 г., дело № 1, лл.94-95,100,113.

Российский Государственный Исторический Архив (**РГИА**) (в Санкт-Петербурге), фонд 1161, опись 1 - “Высочайшие постановления”, “Высочайшие” указы и постановления Госсвета, утвержденные царем. Мнения и постановления Госсвета (1801-1917 гг.).

**РГИА.** Фонд 1141, опись 1, дело №113 - Материалы В.К.Лукомского к сборнику неутверждённых гербов русского дворянства (Общий гербовник дворянских родов Всероссийской империи. Т. XI-XXI (рукописные).

**РГИА.** фонд 1268, опись 4, дело №282 - Дело об учреждении в Петербурге временной комиссии для рассмотрения дел о княжеских и дворянских фамилиях Грузии, Имерети, Гурии и об утверждении их в правах.

**РГИА.** Фонд 1268, опись 26 – Журналы заседаний Кавказского комитета (1837-1882 гг.).

**РГИА.** Фонд 1284, опись 235, дело № 280 – Общие дела всем членам бывших Закавказских Царских Домов.

**РГИА.** фонд 1285, опись 235 - Дела главного пристава при членах бывших Царских Закавказских Домов (1804-1861 гг.).

**РГИА.** фонд 1343, (Департамент Герольдии Правительствующего Сената), опись 16-37 (дела о дворянстве).

**РГИА.** фонд 1343, (Департамент Герольдии Правительствующего Сената), опись 46 (Дела о титулованном дворянстве), Дело №72 (1857-1894 гг.) - Список лиц, получивших княжеские и графские титулы.

**РГИА.** фонд 1343 (Третий Департамент Сената), опись 15, Дело № 72 - Список лиц, получивших княжеские и графские титулы (1857-1894 гг.).

**РГИА.** фонд 1343, Опись 46 (дела о признании дворянских титулов).

**РГИА.** фонд 1343, опись 51 (Дела о титулованном дворянстве; Родословные книги и списки причисленных к дворянству), Дело № 668 - Списки сопричисленных дворян по Тифлисской губернии.

**РГИА.** фонд 1343, опись 51, Дело № 691 - Родословная книга дворян Тифлисской губернии.

**РГИА.** фонд 1343, опись 51, Дело № 742 - Списки дворян Грузии.

**РГИА.** фонд 1343, опись 51, Дело № 743 (1857 г.) - Списки дворян Грузии и Мингрелии.

**РГИА.** фонд 1343, опись 51, Дело № 744 (1889 г.) - Списки дворян Грузии, Гурии и Имеретии.

**РГИА.** фонд 1343, опись 51, Дело № 762 - Список князей и дворян Грузии.

**РГИА.** фонд 1343, опись 51, Дело № 763 - Дополнительный список князей и дворян Грузии.

**РГИА.** фонд 1343, опись 51, Дело № 775 - Списки грузинских князей и дворян, подтвердивших

дворянское происхождение.

**РГИА.** Третий Департамент Сената, Фонд № 1343, опись 51 (1683-1917 гг.) (Родословные книги и списки причисленных к дворянству).

**РГИА.** Третий Департамент Сената, Фонд № 1343, опись 51 (1683-1917 гг.), Дело № 668 - Списки сопричисленных дворян по Тифлисской губернии.

**РГИА.** Третий Департамент Сената, Фонд № 1343, опись 51 (1683-1917 гг.), Дело № 677 - Списки сопричисленных дворян по Кавказской области.

**РГИА.** Третий Департамент Сената, Фонд № 1343, опись 51 (1683-1917 гг.), Дело № 691 - Родословная книга дворян Тифлисской губернии.

**РГИА.** Третий Департамент Сената, Фонд № 1343, опись 51 (1683-1917 гг.), Дело № 762 - Списки князей и дворян Грузии.

**РГИА.** Третий Департамент Сената, Фонд № 1343, опись 51 (1683-1917 гг.), Дело № 763 - Дополнительный список князей и дворян Грузии.

**РГИА.** Третий Департамент Сената, Фонд № 1343, опись 51 (1683-1917 гг.), Дело № 775 - Списки грузинских князей и дворян, подтвердивших дворянское происхождение (1840 г.).

Архив внешней политики России (**АВПР**). Фонд сношения России с Грузией, 1724 г., дело №12.

## II. ისტორიული წყაროები

“ალექსი იველევის 1650-1652 წწ. იმერეთის სამეფოში ელჩობის საანგარიშო აღწერილობა”. იასე ცინცადის გამოცემა. თბ., 1969.

“ანდერძი (თავგადასავალი იესე ოსეს-შვილისა)”. ტექსტი გამოსცა შესავლით, შენიშვნებით, ლექსიკონითა და საძიებლებით ა. იოსელიანმა.

“არჩილის ცხოვრება და შემოქმედება”. ტ.2. თბ., 1937.

“ახალი ქართლის ცხოვრება” (მეორე ტექსტი). ნიგნში: ქართლის ცხოვრება. ტ. II. ტექსტი დადგენილი ყველა ძირითადი ხელნაწერის მიხედვით ს.ყაუხჩიშვილის მიერ. თბ., 1959.

“ახალი ქართლის ცხოვრება” (მესამე ტექსტი). ნიგნში: ქართლის ცხოვრება. ტ. II. ტექსტი დადგენილი ყველა ძირითადი ხელნაწერის მიხედვით ს.ყაუხჩიშვილის მიერ. თბ., 1959.

“გეორგიევსკის ტრაქტატი” - 1783 წლის ხელშეკრულება რუსეთის მფარველობაში აღმოსავლეთ საქართველოს შესვლის შესახებ. ტექსტი გამოსაცემად მოამზადა, შესავალი და შენიშვნები დაურთო გიორგი პაიჭაძემ. თბ., 1983.

“გიულდენშტედტის მოგზაურობა საქართველოში”. ტ. I. გერმანული ტექსტი ქართული თარგმანით, გამოსცა და გამოკვლევა დაურთო გ.გელაშვილმა. თბ., 1962.

“გურიის თავადთა და აზნაურთა ოჯახები” (ფოტოტიპირი გამოცემა ზ.ჭუმბურიძისა და ქ.ჩხატარაიშვილის რედაქციით). თბ., 1993.

“დოკუმენტები თბილისის ისტორიისათვის” (XVI-XIX სს.). ნ. ი. შეადგინეს და გამოსაცემად მოამზადეს ნ.ბერძენიშვილმა და მ.ბერძენიშვილმა. თბ., 1962.

“დოკუმენტები საქართველოს სოციალური ისტორიიდან”. ტ. 1.

“ვახტანგ VI-ის ამალის 1737 წლის სია”. ნიგნში: ს.ყუბანიშვილი. “დავით გურამიშვილი ქართულ ჰუსართა პოლკში”. თბ., 1965.

“ერეკლე” — ერეკლე II-ს მიერ გაცემული საბუთები (1736-1797 წწ.). საქართველოს ეროვნული არქივი, თბ., 2008.

“ზუგდიდის სახელმწიფო ისტორიულ-ეთნოგრაფიული მუზეუმის შრომები”, I. თბ., 1947.

“ილია ჭავჭავაძის პერსონალური ენციკლიპედია” (ილია ჭავჭავაძის კვლევის ცენტრი). თბ. 2010.

“იმერეთის თავადთა და აზნაურთა ოჯახები” (ფოტოტიპირი გამოცემა ზ.ჭუმბურიძის

რედაქციით). თბ., 1999.

“ისტორიული დოკუმენტები იმერეთის სამეფოსა და გურია-ოდის სამთავროებისა” (1466-1770 წწ.). ტექსტი გამოსცა, წინასიტყვაობა და საძიებელი დაურთო შ. ბურჯანაძემ. წიგნი I — საქ. სსრ მეცნ. აკადემია, თბ., 1958.

“ლიტერატურული ძიებანი”. ტ.4. თბ., 1947.

“მასალები საქართველოსა და კავკასიის ისტორიისათვის” («Материалы По Истории Грузии и Кавказа»). ნაკვეთი III, რედაქტ. ნ. ბერძენიშვილი. თბ., საქ. სსრ მეცნ. აკადემია, 1942.

“მასალები საქართველოს და კავკასიის ისტორიისათვის”. თბ., 1950.

“მასალები საქართველოს ეკონომიკური ისტორიისათვის”. ტ. I. ტექსტები გამოსცა და შენიშვნები დაურთო ნ. ბერძენიშვილმა. თბ., 1938.

“მასალები საქართველოს ეკონომიკური ისტორიისათვის”. ტ. II. ტექსტები გამოსცა და შენიშვნები დაურთო ნ. ბერძენიშვილმა. თბ., 1953.

“მასალები საქართველოს ისტორიისათვის, შეკრებილი ბატონიშვილის დავით გიორგის ძისა და მის ძმებისა”. გამოსცა მ. ჯანაშვილმა. თბ., 1905.

“მცირე ქრონიკები” (კინკლოსების ისტორიული მინაწერები). ტექსტები გამოსცა, შესავალი წერილი და კომენტარები დაურთო ჯუმბერ ოდიშელმა. თბ., 1968.

“ოსმალური დოკუმენტური წყაროები აფხაზეთისა და აღმოსავლეთ შავი ზღვისპირეთის შესახებ (XVII-XVIII სს.)”. ოსმალური ტექსტი ქართული თარგმანით, შესავლით, გამოკვლევით, ტერმინოლოგიური ლექსიკონით და ფაქსიმილეებით გამოსაცემად მოამზადეს პროფ. განჩაბაძემ და პროფ. ნ. შენგელიამ. თბ., 2012.

“პირთა ანოტირებული ლექსიკონი” XI-XVII სს. ქართული ისტორიული საბუთების მიხედვით. ტ. I. გამოსაცემად მოამზადეს დ. კლდიაშვილმა, მ. სურგულაძემ, ე. ცაგარეიშვილმა და გ. ჯანდიერმა. თბ., 1991.

“პირთა ანოტირებული ლექსიკონი” XI-XVII სს. ქართული ისტორიული საბუთების მიხედვით. ტ. II. გამოსაცემად მოამზადეს დ. კლდიაშვილმა და მ. სურგულაძემ. თბ., 1993.

“პირთა ანოტირებული ლექსიკონი” XI-XVII სს. ქართული ისტორიული საბუთების მიხედვით. ტ. III. მასალები შეკრიბეს და გამოსაცემად მოამზადეს ა. ბაქრაძემ, ლ. რატიანმა და გ. ოთხმეზურმა. ტომი შეადგინეს დ. კლდიაშვილმა და მ. სურგულაძემ. თბ., 2004.

“პირთა ანოტირებული ლექსიკონი” XI-XVII სს. ქართული ისტორიული საბუთების მიხედვით. ტ. IV. მასალები შეკრიბეს და გამოსაცემად მოამზადეს გ. ოთხმეზურმა, გ. მჭედლიძემ,

მ.სურგულაძემ, დ.ჟღენტმა, ა.ბაქრაძემ, თ.ენუქიძემ, და დ.კლდიაშვილმა. ტომი შეადგინეს: მ.სურგულაძემ და დ.კლდიაშვილმა. თბ., 2007.

“პირთა ანოტირებული ლექსიკონი” XI-XVII სს. ტ.V. მასალები შეკრიბეს და გამოსაცემად მოამზადეს დ.კლდიაშვილმა, ნ.მშვიდლობაძემ, გ. მჭედლიძემ, მ.სურგულაძემ. თბ., ხელნაწერთა ეროვნული ცენტრი, 2015.

“საქართველოს ისტორიის ქრონიკები” (XVII-XIX სს.). ტექსტები გამოსაცემად მოამზადა, გამოკვლევები, შენიშვნები და განმარტებები დაურთო ავთ. იოსელიანმა, თბ., 1980.

“სამეგრელო” (თავადები და აზნაურები). ოდიშის (სამეგრელოს) სამთავროს თავადთა და აზნაურთა ოჯახები. ტექსტები შეკრიბეს და დასაბეჭდად მოამზადეს ზ.ჭუმბურიძემ, ი.ჩიქოვანმა და ა.სიჭინავამ, ზ.ჭუმბურიძის რედაქციით. თბ., 2013.

“საქართველოს ისტორიის ქრონიკები” (XVII-XIX სს.). ტექსტები გამოსაცემად მოამზადა, გამოკვლევები, შენიშვნები და განმარტებები დაურთო ავთ. იოსელიანმა. თბ., 1980.

“საქართველოს სახელმწიფო მუზეუმის ისტორიული დოკუმენტები და არქივები”, II. თბ., 1953.

“საქართველოს სიძველენი”, ტ.I. ე.თაყაიშვილის რედაქტორობით. თბ., 1899.

“საქართველოს სიძველენი”, ტ.II, ე.თაყაიშვილის რედაქტორობით. თბ., 1909.

“საქართველოს სიძველენი”, ტ.III. ე.თაყაიშვილის რედაქტორობით. თბ., 1910.

“საქართველოს სოციალური ისტორიის დოკუმენტები”, ტ.I. ტექსტები გამოსცა ნ.ბერძენიშვილმა. თბ., 1940.

“საქართველოს სოციალური ისტორიის დოკუმენტები”, ტ.II. ტექსტები გამოსცა ნ. ბერძენიშვილმა. თბ., 1953.

“სვანეთის წერილობითი ძეგლები”, I. ტექსტები გამოსაცემად მოამზადა, გამოკვლევები და სამეცნიერო-საცნობარი აპარატი დაურთო ვ.სილოგავამ. თბ., 1986.

“სპარსული ისტორიული საბუთები საქართველოს წიგნსაცავებში”, წიგნი I, ნაკვ. 2. გამოსცა ვ.ფუთურიძემ. თბ., 1962.

“სტოლნიკი ტოლოჩანოვისა და დიაკი იევლევის ელჩობა იმერეთში”, 1650-1652 წწ. გამოსცა და შესავალი დაურთო მ. პოლიევქტოვმა. თბ., 1926.

“ტოლოჩანოვის იმერეთში ელჩობის მუხლობრივი აღწერილობა”, 1650-1652 წწ; იასე ცინცაძის გამ., თბ., 1970.



“ქართლის ცხოვრება”, ანა დედოფლისეული ნუსხა. დასაბეჭდად მოამზადა ს.ყაუხჩიშვილმა. თბ., 1942.

“ქართლის ცხოვრება”, ტ.II. ტექსტი დადგენილი ყველა ძირითადი ხელნაწერის მიხედვით ს.ყაუხჩიშვილის მიერ. თბ., 1959.

“ქართლის ცხოვრება”, ტ.III. ტექსტი დადგენილი ყველა ძირითადი ხელნაწერის მიხედვით ს.ყაუხჩიშვილის მიერ. თბ., 1973.

“ქართლ-კახეთის თავადები და აზნაურები” (ფოტოტიპირი გამოცემა ზ.ჭუმბურიძის რედაქციით). თბ., 2005.

“ქართულ ხელნაწერთა აღწერილობა”. ყოფილი ქართველთა შორის წერა-კითხვის გამავრცელებელი საზოგადოების (S) კოლექცია, ტ.I. შეადგინეს და დასაბეჭდად მოამზადეს: თ.ბრეგაძემ, თ.ენუქიძემ, ნ.კასრაძემ, ლ.ქუთათელაძემ და ქ.შარაშიძემ. ელ.მეტრეველის რედაქციით. თბ., 1959.

“ქართულ ხელნაწერთა აღწერილობა”. ყოფილი ქართველთა შორის წერა-კითხვის გამავრცელებელი საზოგადოების (S) კოლექცია, ტ.III. შეადგინეს და დასაბეჭდად მოამზადეს: თ.ენუქიძემ, მ.ქავთარიამ, ლ.ქუთათელაძემ, ელ.მეტრეველმა, მზ.შანიძემ და ქრ.შარაშიძემ. ელ. მეტრეველის რედაქციით. თბ., 1963.

“ქართულ ხელნაწერთა აღწერილობა”. ყოფილი ქართველთა შორის წერა-კითხვის გამავრცელებელი საზოგადოების (S) კოლექცია, ტ.V. შეადგინეს და დასაბეჭდად მოამზადეს: თ.ბრეგაძემ, მ.ქავთარიამ, ლ.ქაჯაიამ, ლ.ქუთათელაძემ და ც.ჭანკიევმა. ელ.მეტრეველის რედაქციით. თბ., 1967.

“ქართულ ხელნაწერთა აღწერილობა”. ყოფილი წერა-კითხვის გამავრცელებელი საზოგადოების (S) კოლექცია, ტ.VI. შეადგინეს და გამოსაცემად მოაზადეს: თ.ბრეგაძემ, ლ.ქაჯაიამ, ლ.ქუთათელაძემ, მ.შანიძემ და ც.ჭანკიევამ. თბ., 1969.

“ქართულ ხელნაწერთა აღწერილობა”. ყოფილი ქართველთა შორის წერა-კითხვის გამავრცელებელი საზოგადოების (S) კოლექცია, ტ.VII. შეადგინეს და დასაბეჭდად მოამზადეს: თ.ბრეგაძემ, მ.ქავთარიამ, ლ.ქაჯაიამ, ლ.ქუთათელაძემ და ც.ჭანკიევმა. ელ. მეტრეველის რედაქციით. თბ., 1973.

“ქართულ ხელნაწერთა აღწერილობა”. ყოფილი საეკლესიო მუზეუმის (A) კოლექცია, ტ.I. შეადგინეს და დასაბეჭდად მოამზადეს თ.ბრეგაძემ, ც.კახაბრიშვილმა, ტ.მგალობლიშვილმა, მ.ქავთარიამ, ლ.ქუთათელაძემ და ც.ჯღამაიამ. ელ.მეტრეველის რედაქციით. თბ., 1976.

“ქართულ ხელნაწერთა აღწერილობა”. ყოფილი საეკლესიო მუზეუმის (A) კოლექცია, ტ.I. შეადგინეს და დასაბეჭდად მოამზადეს: თ.ბრეგაძემ, მ.ქავთარიამ და ლ. ქუთათელაძემ. ელ. მეტრეველის რედაქციით. თბ., 1980.

“ქართულ ხელნაწერთა აღწერილობა”. ყოფილი საეკლესიო მუზეუმის (A) კოლექცია, ტ. I<sub>4</sub>. შეადგინეს და დასაბუქდად მოამზადეს: თ.ბრეგაძემ, მ.ქავთარიამ და ლ. ქუთათელაძემ. ელ. მეტრეველის რედაქციით. თბ., 1985.

“ქართულ ხელნაწერთა აღწერილობა”. ყოფილი საეკლესიო მუზეუმის (A) კოლექცია, ტ. II. შეადგინეს და დასაბუქდად მოამზადეს თ.ბრეგაძემ, მ.ქავთარიამ და ლ. ქუთათელაძემ. ელ. მეტრეველის რედაქციით. თბ., 1973.

“ქართულ ხელნაწერთა აღწერილობა”. ყოფილი საეკლესიო მუზეუმის (A) კოლექცია, ტ. II<sub>2</sub>. შეადგინეს და დასაბუქდად მოამზადეს თ.ბრეგაძემ, ც.კახაბრიშვილმა, მ.ქავთარიამ, ლ. ქუთათელაძემ, ც.ჭანკიევმა, ლ. ხევსურიანმა. ელ. მეტრეველის რედაქციით. თბ., 1986.

“ქართულ ხელნაწერთა აღწერილობა”. ყოფილი საეკლესიო მუზეუმის (A) კოლექცია, ტ. IV. შეადგინა და დასაბუქდად მოამზადა ქ. შარაშიძემ, კ. კეკელიძის საერთო რედაქციით. თბ., 1954.

“ქართულ ხელნაწერთა აღწერილობა”. ყოფილი საეკლესიო მუზეუმის A კოლექცია, ტ. VI. შეადგინეს და დასაბუქდად მოამზადეს: თ. ენუქიძემ, მ. ქავთარიამ, ლ. ქუთათელაძემ, ელ. მეტრეველმა, მზ. შანიძემ და ქრ. შარაშიძემ. ელ. მეტრეველის რედაქციით. თბ., 1976.

“ქართულ ხელნაწერთა აღწერილობა”. ყოფილი საქართველოს ისტორიის და ეთნოგრაფიის საზოგადოების ბიბლიოთეკის H-კოლექცია, ტ. I. კ. კეკელიძის რედაქციით. თბ., 1948.

“ქართულ ხელნაწერთა აღწერილობა”. ყოფილი საქართველოს ისტორიის და ეთნოგრაფიის საზოგადოების ბიბლიოთეკის H-კოლექცია, ტ. II. შედგენილია ლ. ქუთათელაძის მიერ, ი. აბულაძის რედაქციით. თბ., 1946.

“ქართულ ხელნაწერთა აღწერილობა”. ყოფილი საქართველოს ისტორიის და ეთნოგრაფიის საზოგადოების ბიბლიოთეკის H-კოლექცია, ტ. III. შედგენილია ქრ. შარაშიძის მიერ. კ. კეკელიძის რედაქციით. თბ., 1948.

“ქართულ ხელნაწერთა აღწერილობა”. ყოფილი საქართველოს ისტორიის და ეთნოგრაფიის საზოგადოების ბიბლიოთეკის H-კოლექცია, ტ. IV. შედგენილია ე. მეტრეველის მიერ. კ. კეკელიძის რედაქციით. თბ., 1950.

“ქართულ ხელნაწერთა აღწერილობა”. ყოფილი საქართველოს ისტორიის და ეთნოგრაფიის საზოგადოების ბიბლიოთეკის H-კოლექცია, ტ. V. შეადგინა და გამოსაცემად მოამზადა ლ. მეფარიშვილმა, ალ. ბარამიძის რედაქციით. თბ., 1949.

“ქართული ეპისტოლარული წყაროები”, XV ს. – 1762 წ. შეადგინა მამისა ბერძნიშვილმა. თბ., 1989.

“ქართული სამართლის ძეგლები”, ტ. 1. ტექსტები გამოსცა, შენიშვნები და საძიებლები



დაურთო ი.დოლიძემ. თბ., 1963.

“ქართული სამართლის ძეგლები”, ტ.2. ტექსტები გამოსცა, შენიშვნები და საძიებლები დაურთო ი.დოლიძემ. თბ., 1965.

“ქართული სამართლის ძეგლები”, ტ.3. ტექსტები გამოსცა, შენიშვნები და საძიებლები დაურთო ი.დოლიძემ. თბ., 1970.

“ქართული სამართლის ძეგლები”, ტ.4. ტექსტები გამოსცა, შენიშვნები და საძიებლები დაურთო ი.დოლიძემ. თბ., 1972.

“ქართული სამართლის ძეგლები”, ტ.5. ტექსტები გამოსცა, შენიშვნები და საძიებლები დაურთო ი.დოლიძემ. თბ., 1974.

“ქართული სამართლის ძეგლები”, ტ.6. ტექსტები გამოსცა, შენიშვნები და საძიებლები დაურთო ი.დოლიძემ. თბ., 1977.

“ქართული სამართლის ძეგლები”, ტ.7. ტექსტები გამოსცა, შენიშვნები და საძიებლები დაურთო ი.დოლიძემ. თბ., 1981.

“ქართული სამართლის ძეგლები”, ტ.8. ტექსტები გამოსცა, შენიშვნები და საძიებლები დაურთო ი.დოლიძემ. თბ., 1985.

“ქართულ-სპარსული ისტორიული საბუთები”. ვლ. ფუთურიძის გამ., თბ., 1955.

“ქართულ-სპარსული მე-XVI-XVIII სს. ორენოვანი ისტორიული დოკუმენტები”. ტექსტები დაადგინა, თარგმნა, კომენტარები და საძიებლები დაურთო ნ.დუნდუამ. თბ., 1984.

“ქუთაისის გუბერნიისა და მაზრის თავადაზნაურთა წინამძღოლები” (დოკუმენტების კრებული). შეადგინა და გამოსაცემად მოამზადა მ.კეზევაძემ. ქუთაისი, 2009.

“ცხოვრება მეფეთა” - /ქართლის ცხოვრება/ — დ.ჩუბინიშვილის გამოცემა, სპ.ბ., 1854.

“ცხოვრება საქართველოსი” (პარიზის ქრონიკა). ტექსტი გამოსაცემად მოამზადა, შესავალი, შენიშვნები და საძიებლები დაურთო გ. ალასანიამ. თბ., 1980.

“XV საუკუნის იტალიელ მოგზაურთა ცნობები საქართველოს შესახებ”. იტალიურიდან თარგმნა, შესავალი, შენიშვნები და საძიებლები დაურთო ე.მამისთვალაშვილმა. თბ., 1981.

“1728 წლის თბილისის ვილაიეთის დიდი დავთარი”, (ტ.1). ოსმალური ტექსტი ქართული თარგმანით, შესავლით, გამოკვლევითა და ფაქსიმილურად გამოსაცემად მოამზადეს აკად. ს.ჯიქიამ და პროფ. ნ.შენგელიამ. თბ., 2009 წ.

“1728 წლის თბილისის ვილაიეთის დიდი დავთარი”, (ტ. II). ოსმალური ტექსტი ქართული თარგმანით, შესავლით, გამოკვლევითა და ფაქსიმილურად გამოსაცემად მოამზადეს აკად. ს.ჯიქიამ და პროფ. ნ.შენგელიამ. თბ., 2010 წ.

ანტონ I კათალიკოსი, “წყობილსიტყვაობა”. პ.იოსელიანის გამოცემა. თბ., 1853.

არჩილი, “თხზულებათა სრული კრებული”. თბ., 1999.

არჩილიანი, “თხზულებათა სრული კრებული”, 2 ტ. ალ.ბარამიძის და ნ.ბერძენიშვილის რედაქტორობით, ალ.ბარამიძის წინასიტყვაობით. თბ., 1936-1937.

არქანჯელო ლამბერტი, “სამეგრელოს აღწერა”. თბ., 1938.

ბაგრატ ბატონიშვილი, “ახალი მოთხრობა”. თ.ლომოურის გამოცემა. თბ., 1941.

ბაგრატიონი დავით, ნარკუევი “დავითის მიერ დავითიან ბაგრატოვანისა ქართლისა და კახეთის მეფის გიორგი მეათცამეტის პირმშოს ძის ლენერალ-მაიორი და კავალერის დავითისაგან ქმნილი ისტორია, რომელსა ეწოდებოდა ნარკუევი”. თბ., 1800.

ბაგრატიონი იოანე, “შემოკლებით აღწერა საქართველოსა შინა მცხოვრებთა თავადთა და აზნაურთა გვარებისა”. რედაქტორი და გამომცემელი ზურაბ კაცელაშვილი. თბ., 1997.

ბაგრატიონი თეიმურაზ, “დავით ბაგრატიონის ისტორია”. გამოსცა თ.ენუქიძემ. თბ., 1972.

ბაგრატიონი ვახუშტი, “საქართველოს ატლასი (XVIII ს.)”. სარედაქციო კოლეგიის თავმჯდომარე ზ.ტატაშიძე. თბ., 1997.

ბერი ეგნატაშვილი, “ახალი ქართლის ცხოვრება”. (მეორე ტექსტი). წიგნში: ბერძენიშვილი ნ., დონდუა ვ., დუმბაძე მ., მელიქიშვილი გ., მესხია შ., რატიანი პ., “საქართველოს ისტორია”, I, თბ., 1958.

გაბაშვილი ტიმოთე, “მიმოსვლა”. ტექსტი გამოსახცემად მოამზადა, გამოკვლევა და საძიებლები დაურთო ელ.მეტრეველმა. თბ., 1956.

გვრიტიშვილი დ., “ნარკვევები საქართველოს ისრორიდან”, III. თბ., 1968.

გობეჯიშვილი მ., – /სეხნია ჩხეიძის “ცხოვრება მეფეთა”, როგორც წყარო სეფიანთა სახელმწიფოს ისტორიისთვის/. ქართული წყაროთმცოდნეობა, IV. თბ., 1973.

გორგიჯანიძე ფარსადან, “საქართველოს ისტორია”. საისტორიო მოამბე, II. თბ., 1924.

დადიანი ნიკო, “ქართველთ ცხოვრება”. ტექსტი გამოსცა, შენიშვნები და საძიებლები დაურთო შ.ბურჯანაძემ. თბ., 1962.

დავით ბატონიშვილი, “ახალი ისტორია”. თ.ლომოურის გამოცემა. თბ., 1941.

დონ ჯუზეპე ჯედიჩე მილანელი, “ნერილები საქართველოზე”. გამოსცა ბეჟან გიორგაძემ, თბ., 1964.

დონ კრისტოფორე დე კასტელი, “ცნობები და ალბომი საქართველოს შესახებ”. ტექსტი გაშიფრა, თარგმნა, გამოკვლევა და კომენტარები დაურთო ბეჟან გიორგაძემ. თბ., 1976.

დონ პიედრო ავიტაბილე, “ცნობები საქართველოს შესახებ” (XVII ს.). ტექსტები თარგმნა, შესავალი და კომენტარები დაურთო ბ.გიორგაძემ. თბ., 1977.

ვახტანგ ბატონიშვილი, “ისტორიები აღწერა ღირსთა ხსომისა შემთხვეულებათა საქართველოსა შინა აღწერითა ზნეობათა და ჩვეულებათა მსახლობელთათა მის ქვეყნისა, თხზული საქართველოს მეფის ირაკლის ძის ვახტანგის მიერ”. გამოცემა ს.კაკაბაძისა. თბ., 1914.

ვახუშტი, “აღწერა სამეფოსა საქართველოსა”. წიგნში: ქართლის ცხოვრება. ტ.IV. ტექსტი დადგენილი ყველა ძირითადი ხელნაწერის მიხედვით ს. ყაუხჩიშვილის მიერ. თბ., 1973.

ვახუშტი, “საქართველოს ისტორია”. თბ., 1913.

თეიმურაზ ბატონიშვილი, “ისტორია დაწყებითგან ივერიისა ესე იგი გიორგიისა, რომელ არს სრულიად საქართველოსა”. სპბ., 1848.

თეიმურაზ ბატონიშვილი, “მეფის ირაკლის მეორის სიკუდილი”. ჟურნ. “ცისკარი”, №7. თბ., 1863, გვ.275-286.

თეიმურაზ ბატონიშვილი, “საქართველოს მეფის გიორგი მეათცამეტის მეფობა”. ჟურნ. “ცისკარი”, №7. თბ., 1862, გვ.99-115; №8, გვ.169-182; №9, გვ.17-34; №10, გვ.155-163; №12, გვ.26-86.

თამარაშვილი მ., “ისტორია კათოლიკობისა ქართველთა შორის”. თბ., 1902.

იოანე ბაგრატიონი, “აღწერა საქართველოს თავად აზნაურთა” (შემოკლებითი აღწერა საქართველოსა შინა მცხოვრებთა თავადთა და აზნაურთა გვარებისა). თბ., 1997.

იოანე ბატონიშვილი, “სჯულდება”. გამოსცა ი.სურგულაძემ. თბ., 1957.

იოანე ბატონიშვილი, კალმასობა, ტ.1-2. კ.კეკელიძის და ალ.ბარამიძის რედაქციით. თბ., 1936-1948.

იოსელიანი პლატონ, “ცხოვრება გიორგი მეცამეტისა”. ა.განწერელიას რედაქციით. თბ., 1936.

კაკაბაძე ს., “დასავლეთ საქართველოს საეკლესიო საბუთები”. ნ.ი. ტფ., 1921.

კაკაბაძე ს., “დასავლეთ საქართველოს საეკლესიო საბუთები”. ნ.ი. ტფ., 1921.

კაკაბაძე ს., “ისტორიული საბუთები”, V. ტფ. 1913.

კაკაბაძე ს., “ქართველი ხალხის ისტორია” (1783-1921). თბ., 1997.

კაკაბაძე ს., “საქართველოს ისტორია, ახალი საუკუნეების ეპოქა”. თბ., 1922.

კაკაბაძე ს., “დამატებითი მასალები მსაჯულის იესე ოსეს ძის შესახებ”. საისტორიო კრებული, II. 1928.

კეზევაძე მ., “ეგზარქოსისდროინდელი იმერეთის ეკლესიები და მღვდლები”. ქუთაისი, 2008.

კეზევაძე მ., “ეგზარქოსისდროინდელი რაჭის ეკლესიები და მღვდლები”. ქუთაისი, 2014.

ლომსაძე შ., “გვიანი შუა საუკუნეების საქართველოს ისტორიიდან” (ახალციხის ქრონიკები). თბ., 1979.

ლომსაძე შ., “სამცხე-ჯავახეთი” (XVIII საუკუნის შუანლებიდან XIX საუკუნის შუანლებამდე). თბ., 1975.

ლორთქიფანიძე იას., “ქვემო ქართლი XVIII საუკუნის პირველ მეოთხედში”. რედაქტ. ნ.ი. მარრი, ნ. ბერძენიშვილი, 2 ტ., თბ., სსრკ მეცნიერებათა აკადემიის საქართველოს ფილიალის გამომცემლობა, თბ., 1935-1938.

მუსტაფა ნაიმა, “ცნობები საქართველოსა და კავკასიის შესახებ”. თურქული ტექსტი ქართული თარგმანით, გამოკვლევითა და შენიშვნებით გამოსცა ნ.შენგელიამ. თბ., 1979. ნ.ბერძენიშვილის რედაქციით. თბ., 1940.

ორბელიანი პაპუნა, “ამბავნი ქართლისანი”. ტექსტი დაადგინა, შესავალი, ლექსიკონი და საძიებლები დაურთო ელენე ცაგარეიშვილმა, თბ., 1981.

ორბელიანი სტეფანოს, “ცხოვრება ორბელიანთა”-ს ძველი ქართული თარგმანები. ქართულ-სომხური ტექსტები გამოსაცემად მოამზადა, შესავ. და საძ. დაურთო ე. ცაგარეიშვილმა. საქ. სსრ მეცნ. აკად., საქ. ისტორიის წყაროების კომისია, თბ., 1978.

ჟან შარდენი, “მოგზაურობა სპარსეთსა და აღმოსავლეთის სხვა ქვეყნებში”. ფრანგულიდან თარგმნა მ. მგალობლიშვილმა. თბ., 1975.

ჟორდანიას თ., “ქრონიკები და სხვა მასალა საქართველოს ისტორიისა”, ტ. I, ტფ. 1892.

ჟორდანიას თ., “ქრონიკები და სხვა მასალა საქართველოს ისტორიისა და მწერლობისა”. ტ. II. თბ., 1897.

ჟორდანიას თ., “ქრონიკები და სხვა მასალა საქართველოს ისტორიისა და მწერლობისა”. ტ. III. გამოსაცემად მოამზადეს გივი ჟორდანიამ და შოთა ხანთაძემ. თბ., 1967.

უჩანეიშვილი დ., “დოკუმენტები საქართველოს ეკონომიკური ისტორიისათვის” (XVII-XIX სს.). თბ., 1967.

შარაშიძე ქრ., “სამხრეთ საქართველოს ისტორიის მასალები” (XV-XVI სს.), თბ., საქ. სსრ მეცნ. აკად. გამ-ბა., 1961.

შარაშიძე ქრ., “საქართველოს ისტორიის მასალები” (XV-XVIII სს.). გამოკვლევა და ტექსტები. თბ., 1954.

ჩხეიძე სეხნია, “საქართველოს ცხოვრება”. წიგნში: ქართლის ცხოვრება, ტ. II. დ. ჩუბინაშვილის გამოცემა. სპბ., 1854.

ჩხეიძე სეხნია, “საქართველოს ცხოვრება”. ზ. ჭიჭინაძის გამოცემა. თბ., 1913.

ჭყონია თორნიკე. გორკის ოლქში აღმოჩენილი ქართული სიძველენი, „ლიტერატურული ძიებანი“. ტ. IV, თბ., 1948.

ხერხეულიძე ომან, “მეფობა ირაკლი მეორისა”. ტექსტი გამოსაცემად მოამზადა, გამოკვლევა და საძიებელი დაურთო ლელა მიქიაშვილმა /“საქართველოს ისტორიის წყაროები” 54/ – ქართული საისტორიო მწერლობის ძეგლები, VII. – თბ., 1989.

ჯამბურია გ., “დოკუმენტები ქართლის სათავადოების ისტორიისათვის” (XVII-XVIII სს.). თბ., 1960.

ჯამბურია გ., “სათავადოთა საკითხისათვის”. თბ., 1970.

ჯამბურია გ., “ფეოდალური საქართველოს კლასებისა და კლასთა ბრძოლის ისტორიის საკითხები ქართულ ბურჟუაზიულ ისტორიოგრაფიაში”. თბ., 1963.

«Акты, собранные Кавказскою археографическою комиссиею». т. I. Под редакцией председателя комиссии А. Берже. Тифлис, 1866.

«Акты, собранные Кавказскою археографическою комиссиею». т. II. Издание под редакцией председателя комиссии А. Берже, Тифлис, 1868.

«Акты, собранные Кавказскою археографическою комиссиею». т. III. Издание под редакцией председателя комиссии А. Берже, Тифлис, 1869.

«Акты, собранные Кавказскою археографическою комиссиею». т.IV. Издание под редакцией председателя комиссии А.Берже, Тифлис, 1870.

«Акты, собранные Кавказскою археографическою комиссиею». т.V, Издание под редакцией председателя комиссии А.Берже, Тифлис, 1873.

«Акты, собранные Кавказскою археографическою комиссиею». т.VI, Издание под редакцией председателя комиссии А.Берже, Тифлис, 1874.

«Акты, собранные Кавказскою археографическою комиссиею». т.VII, Издание под редакцией председателя комиссии А.Берже, Тифлис, 1878.

«Акты, собранные Кавказскою археографическою комиссиею». т.VIII, Издание под редакцией председателя комиссии А.Берже, Тифлис, 1881.

«Акты, собранные Кавказскою археографическою комиссиею». т.IX, часть I-II. Издание под редакцией председателя комиссии А.Берже, Тифлис, 1884.

«Акты, собранные Кавказскою археографическою комиссиею». т.X, часть I-II. Издание под редакцией председателя комиссии А.Берже, Тифлис, 1885.

«Акты, собранные Кавказскою археографическою комиссиею». т.XI. Издание под редакцией председателя комиссии А.Берже, Тифлис, 1888.

«Акты, собранные Кавказскою археографическою комиссиею». т.XII, часть I. Издание под редакцией Е.Д.Фелицына и А.П.Наумова, Тифлис, 1904.

«Библиографический указатель по истории, геральдике и родословию российского дворянства». Сост. Л.М. Савелов, 2-е изд. – Острогжск; 1897.

«Библиотека Д.В. Ульянинского». Библиографическое описание, в 3-х томах. Тип. П.П. рябушинского, 1912-1915.

«Второй дополнительный список к Высочайше утвержденному 6 декабря 1850 г. именному посемейному списку лицам, принадлежащим к княжеским и дворянским родам Грузии». Спб., 1857.

«Георгиевский трактат. Договор 1783 года о вступлении Восточной Грузии под покровительство России». Текст подготовил к изданию, введением и примечаниями снабдил Г.Г.Пайчадзе. Тб., 1983.

«Грамоты и другие исторические документы XVIII столетия, относящиеся к Грузии». т.I. Под ред. А.А.Цагарели. Спб., 1891.

«Грамоты и другие исторические документы XVIII столетия, относящиеся к Грузии». т. II. Под ред. А.А.Цагарели. Спб., 1898.

«Грамоты и другие исторические документы XVIII столетия, относящиеся к Грузии». т. II, вып. 2. Под редакцией А.А.Цагарели. Спб., 1902.

«Грамоты и исторические документы, относящиеся к Грузии», под ред. А.А. Цагарели: (в 2-х т.), Спб.: тип. Б. Киршбаума, 1891-1902.

«Грузинские документы IX-XV веков в собрании Ленинградского отделения института Востоковедения АН СССР». Перевод и комментарии С.С.Какабадзе. Москва, 1982.

«Документы по истории Абхазии XIX – начала XX века». Над изданием работали Г.Анчабадзе (руководитель), М.Пагава, И.Туташвили. Тб., 2018.

«Дополнительный список к князьям и дворянам Грузии 1856 г». Спб., 1856.

«Законы Вахтанга VI». Перевод, введение и примечания Д.Л.Пурцеладзе. Тб., 1980.

«Именной посемейный список лицам, принадлежащим к княжеским и дворянским родам Грузии». Спб., 1851.

«Именной посемейный список лицам, принадлежащим к княжеским и дворянским родам Гурии». Спб., 1851.

«Именной посемейный список лицам, принадлежащим к княжеским и дворянским родам Имеретии». Спб., 1851.

«Именной посемейный список лицам, признанным в тавадском и азнаурском достоинстве по Мингрелии». Спб., 1880.

«Московский некрополь», В.И. Саитов, Б.Л. Модзалевский. Спб. 1907-1908. (в трёх томах).

«Общий гербовник дворянских родов Всероссийской империи». Спб., 1797-1917 гг. Т. I-X (печатные); Т. XI-XXI (рукописные).

«Переписка на иностранных языках грузинских царей с российскими государями от 1639 по 1770 г». Под ред. М.Броссе. Спб., 1861.

«Посольство дьяка Федота Елчина и священника Павла Захарьева в Дадианскую землю (1639-1640 гг.)». Издание С.А.Белокурова. «Чтения в обществе истории и древностей Российских при Московском университете», кн.2. М., 1887.



«Путешествие кавалера Шардена по Закавказью в 1672-1673 гг». Перевод Е.В.Бахутовой и Д.П. Носовича. Тифлис, 1902.

«Распорядок царского двора». Перевод В.Д.Дондуа. Редактирование текста. введение, примечания и указатели Д.Л.Пурцеладзе. Тб., 1991.

«Родословная лиц царской грузинской фамилии во время присоединения Грузии к России». (Архив Министерства Внутренних Дел, письмо Кноринга к Оболянову от 1 апреля 1801 г. № 735). В кн.: Дубровин Н. Закавказье от 1803 по 1806 гг; СПб., 1866.

«Русский архив». Историко-литературный сборник. Москва, 1863-1917 гг.

«Русский биографический словарь» , (в 25 томах). СПб., 1896-1918 гг.

«Списки титулованным родам и лицам Российской империи». Издание Департамента Герольдии Правительствующего Сената. СПб., 1892.

«Список князей и дворян Грузии». СПб., 1850.

«Тбилисская коллекция персидских фирманов», т.I. Составители: М.А.Тодуа и И.К.Шамс. Подготовка к печати, перевод, комментарии и словарь М.А.Тодуа. Тб., 1989.

Амилахвари Ал., «История Георгианская о юноше князе Амилахорове...». СПб., 1779.

Бакрадзе Дим., «Очерк Мингрелии, Самурзак. и Абхазии». «Кавказ», 1860 г. №48-49.

Вахтанг Ираклиевич, «Обозрение истории грузинского народа». СПб., 1814.

Вахушти Багратиони, «История Царства Грузинского». Перевёл, снабдил предисловием, словарями и указателем Н.Т.Накашидзе. Тб., 1976.

Гвретишвили Д.В., «Из истории социальных отношений в позднефеодальной Грузии (сатавадо-сеньории)». Тб., 1961.

Гильденштедт И., «Географическое и статистическое описание Грузии и Кавказа». СПб., 1809.

Горгиджанидзе Парсадан, «История Грузии». Перевод Р.К.Кикнадзе и В.С.Путуридзе. Исследование и указатели Р.К.Кикнадзе. Тб., 1990.

Давид Багратиони- царевич грузинский, «Краткая история Грузии со времени первого во оной поселения». СПб., 1805.

Давид Багратиони, «Обозрение Грузии по части прав и законовещения». Под редакцией и с



исследованием А.Рогава. Тб., 1959.

Давид Багратиони, Две записки царевича Давида " О лучшем устройстве Грузии".  
Издание И. Ениколопова. "Материалы по истории Грузии и Кавказа", вып. I. Тб., 1942.

Давид -Царевич Грузинский, «Краткая история Грузии со времени первого во оной поселения». (С предисловием К.Бегичева). 2-е изд. Спб., 1893.

Давид Царевич, «История Грузии». Издание А.А.Рогава. Тб., 1971.

Давид Царевич, «Летопись о царе Ираклий II». газ."Кавказ", № 20, 21, 26, 83, 84, 85, Тифлис, 1857.

Долгоруков П.В., «Российская родословная книга», (в 4-х т.). Спб.: 1854-1857.

Дубровин Н.Ф., «Закавказье». Спб., 1866.

«Именной посемейный список лицам, принадлежащим к княжеским и дворянским родам Грузии». Спб., 1851.

«Именной посемейный список лицам, принадлежащим к княжеским и дворянским родам Гурии». Спб., 1851.

«Именной посемейный список лицам, принадлежащим к княжеским и дворянским родам Имеретии». Спб., 1851.

«Именной посемейный список лицам, признанным в тавадском и азнаурском достоинстве по Мингрелии». Спб., 1880.

Какабадзе С.С., «Грузинские документы института народов Азии АН СССР». Москва, 1967.

Какабадзе С.С., «Грузинские документы института народов Азии». М., 1967.

Каталог Д.И.Чубинова, «Список грузинских рукописей и старопечатных книг библиотеки профессора Д.И.Чубинова». В кн. А.Цагерели. Сведения о памятниках грузинской письменности. т.I, вып. III. Спб., 1894.

Контарини А., «Путешествие к персидскому шаху Узун-Гасану». Библиотека иностранных писателей о России, т.I. отд.I. Спб., 1836.

Лобанов-Ростовский А.Б., «Русская родословна книга». 2-е изд; Спб., 1895.

Любимов С.В., «Дворянские роды, внесённые в родословную книгу Кавказской области (1804-1825 г.г.)». Москва, 1913.

Марр Н.Я., «Синодик Крестного монастыря в Иерусалиме». Грузинский текст с 16 палеографическими рисунками. Bibliotheca Armeno-Georgica. Кн.3. Спб., 1914.

Мачавариани Д., Бартоломей И., «Нечто о Самурзакани», (1864). Зап. Кавказского отдела императорского Русского географического общества. Вып.6, Тифлис.

Модзалевский В.Л., «Малороссийский родословник». В 4-х т. Киев, 1908-1914 гг.

Накашидзе Н.Т., «Грузино-русские политические отношения в первой половине XVII в.». Сабчота сакартвело, 1968.

Пагиревъ Д.Д. «Алфавитный указатель къ пятиверстной карте Кавказскаго края, изданія Кавказскаго Военно-Типографическаго Отдела». Тифлисъ, 1913.

Руммель В.В., Голубцов В.В., «Родословный сборник русских дворянских фамилий». Спб., 1886-1887 г.г., 2 тома.

Савелов Л.М., «Библиографический указатель по истории, геральдике и родословию тульского дворянства». Москва, 1904.

Савелов Л.М., «Библиографический указатель по истории, геральдике и родословию российского дворянства». (Первое дополнение с приложением списка печатных трудов и изданий Л.М. Савелова. Москва, 1904.

Савелов Л.М., «Материалы для библиографического указателя по истории и генеалогии российского дворянства». Москва, 1892.

Справочник «Вся Москва». Адресная и справочная книга... [ по годам]. Изд-во М.К.Х. (4), 1926.

Сумбат Давитис-дзе, «История и повествование о Багратионах». Перевод, введение и примечания М.Д.Лорткипанидзе. [Источники по истории Грузии, № 13]. Тб., 1979.

Такайшвили Е., «Три исторические хроники». Тфл., 1890.

Теймураз Багратиони, «Известия о грузинских царевичах и царевнах (рукопись)». Институт Востоковедения Академии Наук России, шифр Н-32, л.10.

Хаханов (Хаханашвили) А.С., «Грузинские дворянские акты и родословные росписи». Москва, 1893.

Царевич Иоанн, «Калмасоба или Хождение по сбору». Перевод с грузинского, введение и комментарии В.Дондуа. Тб., 1945.

Цихинский В., «Кавказский гербовник». Ч.І. Тавадские роды. Петроград, 1922 (рукопись).

Челидзе В., «Жизнь Иванэ Мачабели». Тб., 1987.

Чхеидзе С., История Грузии «жизнь царей». Пер. выполнил, предисл., указ. и словарями снабдил Н.Т. Накашидзе [АН ГССР. Инс-т Истории, археологии и этнографии им. И. Джавахишвили]. Тб., 1976.

Чхеидзе Сехниа, «История Грузии». Перевод выполнил, предисловием, указателями и словарями снабдил Н.Т. Накашидзе. Тб., 1976.

### III. სამეცნიერო ლიტერატურა.

“ბაგრატიონები” - სამეცნიერო და კულტურული მემკვიდრეობა. თბ., 2003.

“ლამისყანა” (ჯამბაკურ ორბელიანთა სასახლე-მუზეუმი). ტექსტის ავტორი სოფიო ციციუნაშვილი-ფავლენიშვილი. თბ., 2014.

“პარიზის ქრონიკა, ანუ ცხოვრება საქართველოსა და დიდი მოურავის ამბები”, მეორე გამოც. ზ. ჭიჭინაძისგან, თბ., 1903.

“საქართველოს ისტორია”. ნაწილი 1. უძველესი დროიდან მე-XIX ს. დასაწყისამდე. ნ.ბერძენიშვილი, ივ.ჯავახიშვილი, ს.ჯანაშია. ს.ჯანაშიას რედაქტორობით. თბ., 1946.

“საქართველოს ისტორია”, ნაწილი 1. უძველესი დროიდან მე-XIX ს. დასაწყისამდე. ნ.ბერძენიშვილი, ივ.ჯავახიშვილი, ს.ჯანაშია. ს.ჯანაშიას რედაქტორობით. თბ., 1946 (დანართი №1). ბაგრატიონთა დინასტიის ძირითადი შტოს გენეალოგიური ტაბულა.

“საქართველოს ისტორიის ნარკვევები”, ტ.3. ტომის რედაქტორები: ზ.ანჩაბაძე, ვ.გუჩუა. თბ., 1979.

“საქართველოს ისტორიის ნარკვევები”, ტ.4. რედაქტორი მ.დუმბაძე. თბ., 1973.

“საქართველოს ისტორიის ნარკვევები”, ტ.5. რედაქტორი ი.ანთელავა. თბ., 1970.

“სოლომონ მეფე და როსტომ ერისთავი”. თბ., 1936.

“სტალინირის სახელმწიფო პედაგოგიური ინსტიტუტი” - “შრომები”, ტ.7, სტალინირი, 1959.

“ქართველ მოღვაწეთა ნეკროპოლი”, წიგნი შეადგინა და კომენტარები დაურთო სოლომონ ხუციშვილმა. თბ. 1961.

“ქართული საბჭოთა ენციკლოპედია”. ტ.ი. მთ. რედაქტორი ირ.აბაშიძე. თბ., 1975.

“ქართული საბჭოთა ენციკლოპედია”. ტ.ii. მთ. რედაქტორი ირ.აბაშიძე. თბ., 1977.

“ქართული საბჭოთა ენციკლოპედია”. ტ.iii. მთ. რედაქტორი ირ.აბაშიძე. თბ., 1978.

“ქართული საბჭოთა ენციკლოპედია”. ტ.iv. მთ. რედაქტორი ირ. აბაშიძე. თბ., 1979.

“ქართული საბჭოთა ენციკლოპედია”. ტ.v. მთ. რედაქტორი ირ. აბაშიძე. თბ., 1980.

“ქართული საბჭოთა ენციკლოპედია”. ტ.VI. მთ. რედაქტორი ირ. აბაშიძე. თბ., 1983.

“ქართული საბჭოთა ენციკლოპედია”. ტ.VII. მთ. რედაქტორი ირ. აბაშიძე. თბ., 1984.

“ქართული საბჭოთა ენციკლოპედია”. ტ.VIII. მთ. რედაქტორი ირ. აბაშიძე. თბ., 1984.

“ქართული საბჭოთა ენციკლოპედია”. ტ.IX. მთ. რედაქტორი ირ. აბაშიძე. თბ., 1985.

“ქართული საბჭოთა ენციკლოპედია”. ტ.X. მთ. რედაქტორი ირ. აბაშიძე. თბ., 1986.

“ქართული საბჭოთა ენციკლოპედია”. ტ.XI. მთ. რედაქტორი ირ. აბაშიძე. თბ., 1987.

აბრამიშვილი ა., “ქართველი ბატონიშვილების საოჯახო იუმორიდან”. 1959.

აბუაშვილი ნ., “სვეტიცხოველი, როგორც ქართველთა მეფეთა საგვარეულო განსასვენებელი” (სადიპლომო ნაშრომი). თბ., 1983, გვ.70 (ხელნაწერი).

ავალიშვილი ნ., “თავგადასავალი და განცდანი”. თბ., 2014.

ამილახვარი ივ., “მოგონებები”, ჟურნალი “Кавказский сборник”, 1908-1909, т.26-29.

ანთია ე., “ჭკადუაში” — ჩინებულთა კერა და მიურატთა ნავსაყუდელი. თბ., 2010

ანჩაბაძე გ., “ქართულ-აფხაზური ურთიერთობის საკითხები”, («Вопросы грузино-абхазских взаимоотношений»), I. (ქართულ და რუსულ ენებზე). თბ., 2006.

ანჩაბაძე გ., “ქართულ-აფხაზური ურთიერთობის საკითხები”, («Вопросы грузино-абхазских взаимоотношений»), II. (ქართულ და რუსულ ენებზე). თბ., 2011.

აჩა-ანჩაბაძე ლ., “აფხაზი თავადის ქალის მოგონებები ჰარამხანაზე” (შემდგენელი ჰარუნ აჩა). თბ., 2011.

ასათიანი ა., “ძველი საქართველოს პოეტი ქალები”. გამოკვლევა და ტექსტები. თბ., 1936.

ასათიანი ნ., “ფეოდალური საქართველოს პოლიტიკური დაშლის ისტორიიდან” (კახეთის სამეფოს წარმოქმნის საკითხისათვის). თსუ “შრომები”, ტ.78, თბ., 1963.

ასათიანი ნ., მე-XVII ს. “მასალები საქართველოს ისტორიისათვის”. თბ., 1973.

ასლანიშვილი ა., “დაკარგული საფლავები”. თბ., 2010.

ახალაშვილი მ., X-XVII სს. “წარწერები სვანეთის ჭედური ხელოვნების ძეგლებზე”. თბ., 1987.

ბაქრაძე ა., “მასალები ქართული სფრაგისტიკის ისტორიისათვის”. ნაწილი I. თბ., 1978.

ბაქრაძე დ., “არქეოლოგიური მოგზაურობა გურიასა და აჭარაში”. თბ., 1987.

ბაქრაძე დ., “საქართველოს ისტორია”. თბ., 1885.

ბერაძე ი., “ჯვაროსნული ლაშქრობისა და ანტიოსმალურ კოალიციებში საქართველოს მონაწილეობის შესახებ”. “მაცნე”, ისტორიის სერია, №4, თბ., 1965.

ბერაძე თ., სანაძე მ. “საქართველოს ისტორია”, წ.I (ანტიკური ხანა და შუა საუკუნეები). საქართველოს სამეფო დინასტიები (დანართი). თბ., 2003.

ბერიძე ვ., “ხოზის ტაძრის ისტორიისათვის”. ჟურნ. “მაცნე”, ისტორიის სერია, №2, თბ., 1973.

ბერძენიშვილი ნ., “დოკუმენტები საქართველოს სოციალური ისტორიიდან”, ტ.I. თბ., 1940.

ბერძენიშვილი ნ., “საქართველოს ისტორიის საკითხები”. წიგნი 2. თბ., 1965.

ბერძენიშვილი ნ., “საქართველოს ისტორიის საკითხები”. წიგნი 4. თბ., 1967.

ბერძენიშვილი ნ., “საქართველოს ისტორიის საკითხები”. წიგნი 7, თბ., 1974.

ბერძენიშვილი ნ., “საქართველოს ისტორიის საკითხები”, წიგნი 8, თბ., 1975.

ბერძენიშვილი ნ., - ფეოდალური ურთიერთობიდან XV საუკუნეში. “მასალები საქართველოსა და კავკასიის ისტორიისათვის”, ნაკვ. I, თბ., 1937.

ბერძენიშვილი მ., “მასალები XIX საუკუნის I ნახევრის ქართული საზოგადოების ისტორიისათვის”. ტ.I. თბ., 1980.

ბერძენიშვილი მ., “მასალები XIX საუკუნის I ნახევრის ქართული საზოგადოების ისტორიისათვის”. ტ.II. თბ., 1983.

ბოროზდინი კ., “სამეგრელო და სვანეთი” (1854-1861). მოგონებანი, თარგმნილი თ.სახოკიას მიერ. თბ., 1934.

ბოშიშვილი ალ., “თბილისის გარეუბნების ისტორია”. თბ. 2010.

ბოშიშვილი ალ., “მელიქის სახელო საქართველოში”. თბ., 2013.

ბოშიშვილი ალ., “ქართლის სამეფოს სამხრეთის საზღვარი და სამხრეთის პროვინციები” (XV-XVIII სს.). თბ., 2015.

ბოშიშვილი ალ., “ქართული ფეოდალური საგვარეულოების ისტორიიდან-სოლალაშვილები”. თბ., 2012.

ბოჭორიძე გ., “რაჭა-ლეჩხუმის ისტორიული ძეგლები და სიძველეები”. თბ., 1994.

ბურჯანაძე ლ., ლომსაძე შ., “სამცხე-ჯავახეთის მემკვიდრეები”, თბ. 2006.

ბურჯანაძე შ., “იმერეთის სამეფო 1768-1784 წლებში”. ხელნაწერთა ინსტიტუტის მოამბე, III, თბ., 1961.

გაბაშვილი ვ., “დარბაზის რიგის მოხელენი დასტურლამალის მიხედვით”. ემინკის “მოამბე”, XIII, თბ., 1943.

გაბაშვილი ვ., “ქართული ფეოდალური წყობილება XVI-XVII სს.-ში”. თბ., 1958.

გაბაშვილი ვ., “ქართული ფეოდალური წყობილება XV-XVIII საუკუნეებში”, თბ., 1958.

გვრიტიშვილი დ., “ფეოდალური საქართველოს სოციალური ისტორიიდან (ქართლის სათავადოები)”. თბ., 1955.

გვრიტიშვილი დ., “ნარკვევები საქართველოს ისტორიიდან”. ნ.2. თბ., 1965.

გოზალიშვილი გ., “1832 წლის შეთქმულება”. ტ. 1-2-3, თბ., 1935-1976.

გონიკაშვილი მ., “ბაგრატიონთა დასახლება და მოღვაწეობა რუსეთში”. თბ., 1986.

დოლიძე ლ., “გენერალისიმუსი, მარშლები, გენერლები, ადმირალები - ჩვენი თანამემამულენი”. თბ., 2000.

დონდუა ვ., “ვახტანგ VI-ის დროინდელი საქართველოს პოლიტიკური ისტორიიდან” (1712-1745 წწ.). “მომომხილველი”, ტ.3. თბ., 1953.

დუმბაძე მ., “დასავლეთ საქართველო XIX საუკუნის I ნახევარში”. თბ., 1957.

დუნდუა თ., დუნდუა გ., ჯავახიშვილი ნ., ერისთავი ა. “ფული საქართველოში”. 2003.

თავბერიძე ე., “მარშალი და მარშლის შვილი”. ქუთაისი, 2016.

თაყაიშვილი ე., “არქეოლოგიური მოგზაურობა რაჭაში”. თბ., 1963.

თაყაიშვილი ე., — “არქეოლოგიური მოგზაურობა სამეგრელოში”. “ძველი საქართველო”, ტ.III. ტფ., 1913-1914.

- თაყაიშვილი ე., “არქეოლოგიური მოგზაურობანი და შენიშვნანი”. ტ. I. ტფ., 1907.
- თაყაიშვილი ე., “არქეოლოგიური მოგზაურობანი და შენიშვნანი”, ტ. II. ტფ., 1914.
- თაყაიშვილი ე., “ნიმუშები სამეგრელოს სიგელ-გუჯრებისა”. გაზ. “ივერია”, №213, თბ., 1891.
- თაყაიშვილი ე., – სუმბატ დავითის ძის ქრონიკა ტაო-კლარჯეთის ბაგრატიონთა შესახებ. “მასალები საქართველოს და კავკასიის ისტორიისათვის”, ნაკვეთი 27, თბ., 1949.
- იაშვილი მ., “მასალები საქართველოს სოციალურ-ეკონომიური ისტორიისათვის” - (მზითვის ნიგნები). თბ., 1974.
- ინგოროყვა პ., “სვანეთის საისტორიო ძეგლები”. II. თბ., 1941.
- იოსელიანი პლ., “დიდი მოურავი გიორგი სააკაძის ცხოვრება”. (თარგმანი რუსულიდან გ.თარხნიშვილისა). თბ., 1973.
- კაკაბაძე ს., “ვახტანგ, უცნობი XV საუკუნის აფხაზ-იმერეთის მეფეთაგანი და მისი მემკვიდრე მეფე გიორგი”. თბ., 1912.
- კაკაბაძე ს., “იმერეთის სამეფოს გაუქმება” (დოკუმენტები). “საისტორიო მოამბე”, №5, თბ., 1956.
- კაკაბაძე ს., “კვლევა-ძიება საქართველოს ისტორიის საკითხების შესახებ”. თბ., 1920.
- კაკაბაძე ს., — “სასისხლო სიგელების შესახებ”. “საისტორიო მოამბე”, ტ. II, თბ., 1924.
- კაკაბაძე ს., “წერილები და მასალები საქართველოს ისტორიისათვის”. ნ. I. თბ., 1914.
- კალანდია გ., “სამეგრელოს დედოფლები”. ჟურნ. “ცისკარი”, №3, თბ., 2001.
- კარბელაშვილი პ., “იერარქია საქართველოს ეკლესიისა”. თბ., 1900.
- კვერენჩილაძე რ., “წამების გზა”. წიგნი I. თბ., 2014.
- კიკნაძე ლ., “გიორგი ავალიშვილის ცხოვრება და შემოქმედება”. თბ., 1993.
- კვიციანიშვილი ე., “ცხოვრება გვანჯი ჩიქოვანისა. მუშნი დადიანი” (წერილები, დღიურები). თბ., 2011.
- კირთაძე ნ., “კაენ, სად არის ძმა შენი?!”. (ქართველთა ისტორიის სისხლიანი ფურცლები) (1921-1930 წწ.). წიგნი I, თბ., 1998.



- კარბელაშვილი პ., “მასალები ამილახვართა ისტორიისათვის”, “ივერია”, 1891, №231, 238.
- ლომიძე დ., “უცხოეთიდან მიღებული ზოგიერთი მასალა საქართველოს ისტორიის შესახებ”. “მრავალთავი”, XIV, თბ., 1987.
- ლომინაძე ბ., – მასალები მე-XVIII საუკუნის დასავლეთ საქართველოს ქრონოლოგიისათვის. “მასალები საქართველოსა და კავკასიის ისტორიისათვის”, ნაკვ. 31. თბ., 1954.
- ლომინაძე ბ., “ქართლ-კახეთის მმართველების ქრონოლოგია” (1735-1744 წწ.). კრ. “მრავალთავი”, ტ.VIII. თბ., 1980.
- მაკალათია ს., “სამეგრელოს ისტორია და ეთნოგრაფია”. თბ., 2006.
- მარგიანი ს., “სვანეთის სულთა მატინე”. “მრავალთავი”, XVII, თბ., 1999.
- მარი ბროსე, “საქართველოს ისტორია”. ნაწ. I. თბ., 1895.
- მარი ბროსე, “საქართველოს ისტორია”. ნაწ. II. თბ., 1900.
- მარშანია ნ., “აფხაზი არისტოკრატები ემიგრაციაში”. თბ., 2016.
- მალრაძე ე., “გრიგოლ ორბელიანი” (გამოჩენილ ადამიანთა ცხოვრება — 42). თბ., 1967.
- მალრაძე ე., “დავით გურამიშვილი” (გამოჩენილ ადამიანთა ცხოვრება — 59). თბ., 1978.
- მეგრელიძე ი., “ერეკლე მეფის 24 შვილი”. ჟურნ. “ცისკარი”, №10, თბ., 1958.
- მეგრელიძე შ., “ქალები ბაგრატიონთა გვარიდან”. ჟურნ. “საქართველოს ქალი”, №11, თბ., 1989.
- მესხია შ., “მასალები ქართლ-კახეთის სამეფოს სამოხელეო წყობის ისტორიისათვის”. (“მასალები საქართველოსა და კავკასიის ისტორიისათვის”), ნაკვ. I [26], თბ., 1948.
- მესხია შ., “ცხოვრება და მოღვაწეობა თეიმურაზ ბატონიშვილისა”. “მასალები საქართველოს და კავკასიის ისტორიისათვის”, ნაკვ. I. თბ., 1939.
- მეტრეველი ე., “მასალები იერუსალიმის ქართული კოლონიის ისტორიისათვის” (XI-XVII სს.). თბ., 1962.
- ნაკაშიძე ნინო, “მოგონებები”. თბ., 1956.
- ნიკოლაძე ნიკო, “მოგონებები” (პროფ. დ.მ.გამეზარდაშვილის რედაქციითა და შენიშვნებით). თბ., 1984.

ოთარაშვილი ვ., “გიორგი სააკაძის ფენომენი და თარხან-მოურავები”, ტ. I, თბ., 2018.

ორბელიანი ალ., “სიტყვა მამულის ტრაპეზზე”. თბ., 1999.

პაიჭაძე გ., “მასალები რუსეთ-საქართველოს ურთიერთობის ისტორიისათვის” (1652-1660 წწ.). “საისტორიო მოამბე”, №19-20, თბ., 1965.

პაიჭაძე დ., “ევროპის ქვეყნების ანტიოსმალური კოალიცია და საქართველო”. თბ., 1989.

პაპავა თ., “გაბნეული საფლავები”, თბ. 1990.

რეხვიაშვილი მ., “იმერეთი XVIII საუკუნეში”. თბ., 1982.

რეხვიაშვილი მ., “იმერეთის სამეფო XVI საუკუნეში”. თბ., 1976.

რეხვიაშვილი მ., “იმერეთის სამეფო” (1462-1810 წწ.). თბ., 1989.

რუხაძე ტ., “დავით ბატონიშვილი და მისი ლიტერატურული მემკვიდრეობა”. (“ლიტერატურული ძიებანი”), I. თბ., 1943.

რუხაძე ტ., “ქართველები რუსეთის 1812 წლის სამამულო ომში”. თბ., 1942.

სვანიძე მ., “საქართველო-ოსმალეთის ისტორიის ნარკვევები” (XIV-XVIII სს.). თბ., 1990.

სიხარულიძე ი., ძნელაძე ლ., “გურიის ერისთავ-შარვაშიძეები”. თბ., 2013.

სიხარულიძე ფ., “მოსკოვის ქართული ახალშენის ისტორიიდან”. თბ., 1991.

სოსელია ო., “კლასობრივი ბრძოლის ისტორიიდან გვიანფეოდალურ დასავლეთ საქართველოში (XIX ს-ის 10-იანი წლების მიწურულამდე). თბ., 1953.

სოსელია ო., “მასალები დასავლეთ საქართველოს სათავადოების მმართველობის ისტორიისათვის” (“სამოდო მიწა”). თბ., 1954.

სოსელია ო., “ფეოდალური საქართველოს პოლიტიკური დაშლის ისტორიიდან” (XIII ს-ის შუა წლებიდან XIX ს-ის დამდეგამდე). თბ., 1954.

სოსელია ო., ნიკოლოზ დადიანის “დასტურ-ლამა”. თბ., 1961.

სოსელია ო., “სათავადოს პოლიტიკური წყობილების საკითხისათვის დასავლეთ საქართველოში”. თბ., 1964.

სოსელია ო., “რაჭის ერისთავთა სათავადო”. თბ., 1970.

სოსელია ო., “ნარკვევები ფეოდალური ხანის დასავლეთ საქართველოს სოციალურ-პოლიტიკური ისტორიიდან” (სათავადოები), წიგნი I, თბ., 1973.

სოსელია ო., “ნარკვევები ფეოდალური ხანის დასავლეთ საქართველოს სოციალურ-პოლიტიკური ისტორიიდან” (სათავადოები), წიგნი II, თბ., 1981.

სოსელია ო., “ნარკვევები ფეოდალური ხანის დასავლეთ საქართველოს სოციალურ-პოლიტიკური ისტორიიდან” (სათავადოები), წიგნი III, თბ., 1990.

ტაბალუა ი., “საქართველო ევროპის არქივებსა და წიგნსაცავებში”. ტ.III. თბ., 1987.

ტატიშვილი ვ., “ქართველები მოსკოვში”. თბ., 1959.

ტულუში ა., “ნარკვევები ზუგდიდის ისტორიიდან”. თბ., 2012.

უთურაშვილი ი., “თეკლა ბაგრატიონი. ცხოვრება და მოღვაწეობა”. თბ., 1991.

ფაილოძე ა., “გორდი”. თბ.2002.

ფაღავა ყ., “ფაღვა”, I. თბ., 2016.

ფუთურიძე ვ., “მოჰამედ თაჰერის ცნობები საქართველოს შესახებ”. (“მასალები საქართველოსა და კავკასიის ისტორიისათვის”), ნაკვ.30, თბ., 1954.

ქავთარია მ., “ბაგრატიონთა ქართლ-კახეთის სამეფო სახლის გენეალოგია და ქრონოლოგია” (XVII-XVIII სს.), I, მუხრანბატონთა შტო. კრ. “მრავალთავი”, ტ.V. თბ., 1975.

ქავთარია მ., “ბაგრატიონთა ქართლ-კახეთის სამეფო სახლის გენეალოგია და ქრონოლოგია” (XVII-XVIII სს.), II, კახეთის ბაგრატიონები. კრ. “მრავალთავი”, ტ.VI. თბ., 1978.

ქიქოძე გ., “ერეკლე მეორე”. თბ., 1958.

ქორიძე დ., “სახელოვანი ქართველი ქალები”. თბ., 1965.

ყუბანიშვილი ს., “დ.გურამიშვილი ქართველ ჰუსართა პოლკში”. თბ., 1955.

შარაძე გ., “აკაკის მოგზაურობა რაჭა-ლეჩხუმში”. თბ., 2006.

შარაძე გ., “ამერიკელი ქართველები”. თბ., 1992.

შარაძე გ., “თეიმურაზ ბაგრატიონი”. ტ.1-2. თბ., 1972-1974.

ჩიჯავაძე - კედია ს., “ნასმენ-ნახული”. თბ., 2001.

ჩხატარაიშვილი ე. “გურიის სამთავრო” /პოლიტიკური და სოციალურ-ეკონომიური ისტორიის ნარკვევი/. საკანდიდატო დისერტაცია. თბ., 1963.

ჩხეტია შ., “ნიკოლოზ ბარათაშვილი”, I. (მასალები ნიკოლოზ ბარათაშვილის შესახებ). თბ., 1945.

ცინცაძე იასე, “ვასილ გაგარასა და არსენ სუხანოვის ცნობები საქართველოს შესახებ”, თბ., 1965.

ჭელიძე ვ., “ივანე მაჩაბელი”. თბ., 1968.

ხელთუბნელი მიხ., “სალიტერატურო საზოგადოებრივი წარსულიდან - მიხ. თუმანიშვილის ცხოვრება და მოღვაწეობა”. რედ. ლ. ასათიანი, თბ., 1938.

ხომერიკი მ., “იმერეთის სამეფოს გაუქმება, 1819-1820 წლების აჯანყება და იმერეთის ბაგრატიონები”. თბ., 2012.

ხომერიკი მ., “1832 წლის შეთქმულების მონაწილე ბერი ფილადელფოს კიკნაძე”. თბ., 1999.

ხორავა ბ., “აფხაზთა მუჰაჯირობა” (1867 წ.). თბ., 2004.

ხუბუა მ., “საქართველოს მუზეუმის სპარსული ფირმანები და ჰოქმები”. თბ., 1949.

ჯავახიშვილი ივ., “დამოკიდებულება რუსეთსა და საქართველოს შორის მე-XVIII საუკუნეში”. თბ., 1919.

ჯავახიშვილი ივ., “საქართველოს სამეფო ტახტის მემკვიდრეები მეფის ძე დავით და ბატონიშვილი იულონ”. ჟურნ. “მოამბე”, №4, განყ. 2, თბ., 1900, გვ.1-27.

ჯავახიშვილი ივ., “ქართველი ერის ისტორია”. ტ.4. თბ., 1948.

ჯავახიშვილი ივ., “ქართველი ერის ისტორია”. ტ.4. თბ., 1967.

ჯავახიშვილი ივ., “ქართული სიგელთმცოდნეობა ანუ დიპლომატიკა”. თბ., 1926.

ჯამბურია გ., “საქართველოს ფეოდალური ურთიერთობის ისტორიიდან”. თბ., 1955.

ჯორჯაძე ბარბარე, “ლექსები, პიესები, მოთხრობები, წერილები”. თბ., 1986.

«Адрес-календарь Российской империи на 1765-1916 гг». Спб., 1765-1916.

«Великий князь Николай Михайлович». Московский некрополь, т.I, Спб., 1907.

- «Великий князь Николай Михайлович». Петербургский некрополь, т.I, Спб., 1911.
- «Великий князь Николай Михайлович». Петербургский некрополь, т.II, Спб., 1912.
- «Великий князь Николай Михайлович». Петербургский некрополь, т.III, Спб., 1912.
- «Великий князь Николай Михайлович». Петербургский некрополь, т.IV, Спб., 1913.
- «Дворянские Роды Российской империи», т.III, Князья. Под редакцией С.В.Думина. Москва, 1996.
- «Дворянские Роды Российской империи», т.IV, Князья Царства Грузинского. Авторы-составители: Станислав Думин, Юрий Чиковани. Москва, 1998.
- «Кавказский календарь на 1846-1917 гг». Тифлис, 1845-1916.
- «Месяцеслов с росписью чиновных особ, или общий штат Российской империи на лето от Рождества Христова 1825 г.», Часть II. Спб., 1825.
- «Месяцеслов с росписью чиновных особ, или общий штат Российской империи на лето от Рождества Христова 1826 г.», Часть I. Спб., 1826.
- «Месяцеслов с росписью чиновных особ, или общий штат Российской империи на лето от Рождества Христова 1826 г.», Часть II. Спб., 1826.
- «Очерки истории Грузии», т.3. Грузия в XI-XV вв. Редакторы тома: акад. Р.В. Метревели, Дж.Э.Одишели. Тб., 2002.
- «Энциклопедический лексикон» («Лексикон Плюшара»), в 17-ти томах. Изд. 1835-1841, Спб.
- Авалов З., «Присоединение Грузии к России». Спб., 1906.
- Андроников И., «В гостях у дяди». Москва, 1974.
- Анчабадзе З., «Из истории средневековой Абхазии». Сухуми, 1959.
- Бакрадзе Д., «Археологическое путешествие по Гурии и Адчаре». Спб., 1878.
- Бакрадзе Д., «Кавказ в древних памятниках христианства». В кн.: Записки общества любителей кавказской археологии. Тифлис, 1875.
- Бантыш-Каменский Д., «Историческое собрание списков кавалеров российских императорских орденов». Москва, 1814.

Бутков П., «Материалы для новой истории Кавказа с 1722 по 1803 год». ч.1-3. Спб., 1869.

Вадбольский М. «Геральдическая символика Грузии». Тб., 1980.

Вейденбаум Е.Г., «Кавказские этюды» (исследования и заметки). Тифлис, 1901.

Вейденбаум Е.Г., «Путеводитель по кавказу», Тифлис, 1888.

Верховский Л.А. «Родословная дворян Верховских Смоленской губернии», 2010. Изд. «Старая Басманная».

Гнилосаров П., «О царе Соломоне II и бывшем при нем управлении». Кавказский Календарь за 1859 г. Тифлис, 1859.

Горгидзе М., «Грузины в Петербурге: Страницы летописи культурных связей». Тб., 1976.

Джавахишвили Н., «Грузины под российским флагом» (Грузинские военные и государственные деятели на службе России в 1703-1917 гг.). Тб., 2003.

Джавахишвили Н., «Санкт-Петербург, центр русско-грузинских взаимоотношений (1703-2003 гг.)». Тб., 2003.

Долидзе Л., «Генералами не рождаются». Тб., 1993.

Дубровин Н., «Георгий XII, последний царь Грузии и присоединение ее к России». 2-е изд. Спб., 1897.

Дурасов В., «Гербовник Всероссийского дворянства». Спб., 1906.

Ерицов А., «Последний потомок грузинского царского дома». Сб. «Весь Кавказ», т.I. Тифлис, 1903.

Жевахова Н.Д., «Жеваховы». Хайфа, 2010.

Жордания Т., «Описание грузинских рукописей Церковного музея», т.I, Тб., 1903.

Иоселиани Пл., «Описание древностей города Тифлиса». Тифлис, 1866.

Какабадзе С., «Мелкие известия и заметки». «Известия Кавказского Историко-Археологического института», IV, Тб., 1926.

Каландадзе Ц., «Участие грузин в культурной и общественной жизни России в первой половине XIX века». Часть I, Тб., 1979.

Кондаков Н., «Опись памятников древности в некоторых храмах и монастырях Грузии». Грузинские надписи прочтены и истолкованы Д.Бакрадзе. Спб., 1890.

Лакиер, «Русская геральдика». Спб., 1855.

Любимов С. В., «Титулованные роды Российской империи». Опыт подробного перечисления всех титулованных российских дворянских фамилий с указанием происхождения каждой фамилии, а также времени получения титула и утверждения в нем. Спб., 1910.

Маркова О. П., «Восстание в Кахетии 1812 года». Москва, 1951.

Маршания Н., «Непреклонный рыцарь», Тб., 2014.

Махарадзе Н. Б., «Восстание в Имеретии 1819-1820 гг». «Материалы по истории Грузии и Кавказа», вып.III, Тб., 1942.

Ментешашвили А., «Из истории взаимоотношений грузинского, абхазского и осетинского народов» (1918-1921гг.). Тб., 1990.

Натроев А., «Мцхет и его собор Свети-Цховели». Тб., 1900.

Натрошвили Т., «От Машрика до Магриба». Москва, 1978.

Орбели Р.Р., «Грузинские рукописи института Востоковедения АН СССР», вып. I, История, география, путешествия, археология, законодательство, философия, языкознание, библиография. М.-Л., 1956.

Орбелиани-Булатникова Г., «Не предадим забвению древний род». Днепрпетровск, 2006.

Полиевктов М., «Материалы по истории грузино-русских взаимоотношений, 1615-1640 гг.». Тб., 1937.

Пайчадзе Г., «К истории грузинской колонии в Москве в XVII-XVIII веках». Тб., 1982.

Пурцеладзе Д., «Грузинские церковные гуджары (грамоты)». Тифлис, 1881.

Такайшвили Е. С., «Археологические экскурсии и заметки». II. Тб., 1913.

Такайшвили Е.С., «Археологическая экспедиция в южные провинции Грузии». Тб., 1952.

Такайшвили Е.С., «Хроника эриставского акафиста. СМОНПК, XXVI», Тфл., 1901.

Тактакишвили Г., «Евгений Микеладзе». Москва, 1973.

Тарсаидзе Н. Г., «Исторические этюды». Тб., 1972.

Тарсаидзе Н.Г., «Сведения о грузинах в России во второй половине XVIII века». Тб.. 1983.

Татишвили В.И., «Грузины в Москве». (1653-1722). Тб., 1959.

Успенский Ф.И., «Очерки из истории Трапезундской империи». Л., 1929.

Хантадзе-Андроникашвили Р., «Наши земляки в Москве». Тб., 1990.

Худолей В.В., «Книжные знаки и семья Романовых». Москва, 2017.

Цагарели А., «Сведения о памятниках грузинской письменности», вып.II. Спб., 1889.

Цаишвили С., «От предков – к современникам», Тб., 1987.

Церетели Г., «Археологическая прогулка по Квирильскому ущелью». Материалы по археологии Кавказа, вып. VII, Москва, 1898.

Чубинашвили Г., «Грузинское Чеканное искусство». Тб., 1959.

Эсадзе Б.С., «Летопись Грузии». Юбилейный сборник к 300-летию царствования Дома Романовых. 1613-1913 гг. вып.I. Тифлис, 1913.

Эсадзе С., «Историческая записка об управлении Кавказом». т.I. Тифлис, 1907.

Юдин П., «Судьба князей Багратионов-Имеретинских в России». журн. "Русский архив", октябрь (№ 10), СПб., 1897.

"For My Grandchildren". The Memoirs of Colonel Prince Simon C.Sidamon-eristoff" (1891-1964). New-York, N.Y., U.S.A., 2002.

"Histoire de la Georgie. Depuis L'Antiquite jusqu'au XIX siecle". Traduite du Georgien par M.Brosset. 1-re Parte.Histoire ancienne jusqu'en 1469 de J.-C.S.-Petersbourg, 1849.

"Histoire de la Georgie. Depuis l'Antiquite jusqu'au XIX siecle". vol.V, 2-re partie, 4. Addition, t.IX, Traduction et additions par M.Brosset. S.-Petersbourg, 1856

Allen W.E.D., "A History of the Georgian People". London, 1971.

Brosset M., "Explication de diverses inscriptions geogiennes, armeniennes et grecques". Memoires de l'Academie imp. des Sciences de SPB, VI-e serie, t.IV, IV-e livrason. SPB, 1840.



Brosset M., "Rapport sur un voyage archeologique dans la Georgie et dans l'Armenie relivraison". St.-Peterbourg, I, 1849.

Brosset M., "Rapports sur le voyage archeologique dans la Georgie et dans l'Armenie, 1 re livraison". St. Petersburg, VIII, 1849.

Chaffanjon A., "Le petit Gotha illustre". Paris, 1968.

Cristoforo Casteli da Palermo, "alla Georgia. A cura di Salvatore Pedone". Palermo, 1987.

Dubois de Montpereux, "Voyage autor du Caucase". t.I-IV. Paris, 1839-1843.

Ferrand J., "Les familles princieres de Georgie". Paris, 1983.

Ferrand Jacques, "Familles Princieres de Georgie". Vontreu. 1983.

Taqaishvili E., "The icon of the Cricifixion in the Dsalenjikha church in Megrelia". "Georgica", vol.I, № 2-3, October 1936.

Toumanoff C., "Les maisons princieres et de chronologie pour l'histoire de la Caucasia chretienne". Rome, 1976.

Toumanoff C., "Manuel de genealogie et de chronologie pour l'histoire de la Caucasia Chretienne (Armenie-Georgie-Albanie)". Roma, 1976.

Toumanoff C., "Les dinasties de la Caucasia chretienne de l'Antiquite jusqu au XIX siecle. Tables genealogiques et chronologiques. Rome, 1990.

შედგენილია იური ჩიქოვანის მიერ

ი. ჩიქოვან

## ბოლოთქა

წინამდებარე ნაშრომი წარმოადგენს იმერეთის მეფის, სოლომონ I-ის შესახებ ამ შინაარსის (როგორც მამაკაცების, ისე ქალების ხაზით მისი შთამომავლების გენეალოგიური კვლევის) პირველ პუბლიკაციას. ავტორის, იური ჩიქოვანის უეცარი გარდაცვალების გამო ვერ მოესწრო მისი მხრიდან შემაჯამებელი კორექტირება, რის გამოც, შესაძლოა მასში იყოს გარკვეული უზუსტობები. არ არის გამორიცხული ტიპოგრაფიული ხარვეზებიც. ამას ისიც ემატება, რომ ავტორს უკანასკნელი, არა ერთი წლის განმავლობაში, შეეზღუდა კავშირი შთამომავლების საკმაო ნაწილთან – მათ მიერ საცხოვრებელი ადგილის, ტელეფონის ნომრის გამოცვლის და სხვა მიზეზთა გამო.

სწორედ იმიტომ, რომ მოცემული ნაშრომი წარმოადგენს სოლომონ I-ის შესახებ ამ შინაარსის პუბლიკაციის პირველ ცდას, თანაც, სამწუხაროდ, თვით ავტორის მონაწილეობის გარეშე, თუმცა შესრულებულს მისი ხელნაწერების მიხედვით (რომელსაც, გამონაკლისის სახით, დაემატა, მხოლოდ, ცალკეული, დაზუსტებული თარიღი და ბიოგრაფიული მონაცემი, ან შთამომავალთა ახალი სახელები, იმ პირის ვინაობის მითითებით, რომლის მიერაც მოხდა მათი დადგენა), მკითხველი უთუოდ აღმოაჩენს მასში რიგ შეუსაბამობას სოლომონ I-ის შთამომავალთა ამა-თუ იმ მონაცემსა და ჭეშმარიტებას შორის, ან სულაც ვერ იხილავს იქ თავის თავს. ამის გამო მე, როგორც ნაშრომის ტექნიკური რედაქტორი, იური ჩიქოვანის სიცოცხლეში მისი, როგორც “ქართული გენეალოგიური საზოგადოების” თავმჯდომარის მოადგილე და ბოლოს ადამიანი, რომელსაც სრული წვდომა ჰქონდა და აქვს მის ხელნაწერებზე, სოლომონ I-ის თანამედროვე შთამომავალთა ვინაობის მოძიების შემთხვევაში, შევეცდები მათ შესახებ ინფორმაციის გავრცელებას მოცემული პუბლიკაციის დამატების სახით.

ირინა კვირკველია-ჩიქოვანისა

## სარჩევი

წინასიტყვაობა.....	3
პირობითი აღნიშვნები და შემოკლებები.....	7
ნუსხებში მოხსენიებული გვარები და მათი აღმნიშვნელი ფერები.....	9
გენეალოგიური ნუსხები და კომენტარები.....	11
ნუსხებში მოხსენიებულ პირთა ანბანური საძიებელი.....	138
კომენტარებში მოხსენიებულ პირთა ანბანური საძიებელი.....	160
საერთო ბიბლიოგრაფია.....	175
ბოლოთქმა.....	211



**იური რიკოვანი**  
**(05.I.1937-12.XI.2018)**

პროფესიით ფილოლოგი, ინგლისური ენისა და ლიტერატურის სპეციალისტი, საქართველოს დამსახურებული მწვრთნელი ჭადრაკში, ნარსულში საქართველოს ერთგზის და თბილისის ოთხგზის ჩემპიონი, ეროვნული და FIDE-ს ოსტატი, საერთაშორისო არბიტრი ჭადრაკში. წლების განმავლობაში მუშაობდა ილია ჭავჭავაძის სახელობის უცხო ენათა პედაგოგიური ინსტიტუტის ინგლისური ენის კათედრაზე უფროს მასწავლებლად. გენეალოგიურ კვლევებს აწარმოებდა 1984 წლიდან სიცოცხლის ბოლომდე. 1995 წელს მისი ინიციატივით დაარსდა „ქართული გენეალოგიური საზოგადოება“, რომლის უცვლელი თავმჯდომარეც იყო გარდაცვალებამდე. 1999-2003 წლებში ხელმძღვანელობდა საქართველოს პარლამენტის ილია ჭავჭავაძის ეროვნული ბიბლიოთეკის „გენეალოგიური კვლევის ცენტრს“. იყო საქართველოს თავად-აზნაურთა საკრებულოს მთავარი გენეალოგი და ამავე საკრებულოს ვიცე-პრეზიდენტი. 2004 წლის სექტემბერში, საფრანგეთში, საერთაშორისო გენეალოგიური აკადემიის გენერალური ასამბლეის მიერ ერთხმად იქნა არჩეული ამ აკადემიის ნამდვილ წევრად. არის მრავალი სამეცნიერო სტატიის, ნაშრომის, ასევე 14 წიგნის ავტორი და თანაავტორი, რომელთაგან 12 გამოიცა მისსავე სიცოცხლეში.



„გაეოგნეალოგია გეორგია“

ISBN 978-9941-8-2183-7



9 789941 821837