პროლეტარებო ყველა ქვეყნისა, შეერთდით!

მეხუთე წელიწადი

კომუნისტი

საქართ. კომუნისტების პარტიის ცენტრალური ორგანო

პომიტეტის და სრულიად საქართველოს მუშათა, გლეხთა, წითელარმიელთა და მეზღვაურთა დეპუტატების საბჭოების ცენტრ. აღმასკომის ორგანო

რედაქცია
თბილისი, რუსთაველის პრ., სახლი № 24, მეორე სართული

მთავარი კანტორა
თბილისი, რუსთაველის პრ., სახლი № 24, მეორე სართული, ტელეფონი 10—49.

რედაქციაში საქმისათვის მოლაპარაკება შეიძლება ყოველდღე ... საათიდან ... საათამდე

გარდა კვირა-შაბათისა 10—11 ს.

ტელეფონები (რედაქტორის 14—76, მდივნის 10—58

ექსპედიციის ტელეფ. 5—43, სტამბის ტელეფონი 13—80.

ხელისმოწერის ფასი: თვე-ძოსამას. 75 კ., დანარჩენებისათვის: ქალაქში 1 მ. ქალაქს გარეშე—1 მ. 20 კ., ხელისმოწერინი მიიღებენ „ჩირაღდანზე“ და „მეცნიერება და ტეხნიკას“. განცხადებები: ნომერის სტრიქონი—20 კ., აწყობა ტიპურებით—25 კ. სამკლერიარო—5 მან. დოკუმენტების დაკრძვა 50 კ. განცხადება მიღება 3 ს.

ექსპედიციის ტელეფ. 5—43, სტამბის ტელეფონი 13—80.

დღიური

— პოლონელ პოლიციელებმა ვარშავაში პოლიტიკური პატიმრები—ბაგინსკი და ვეჩორკევიჩი ციხეში ცემით მოაკვდინეს.

— ჩვენ-ცხენის-მინი სასტიკად დაბომბეს ჩინეთის მიერ.

— ლონდონში, 10.000 უმუშევარმა გამართა გრანდიოზული დემონსტრაცია.

— ლეიკენის ბაზრობაზე საბჭოთა კავშირის პავილიონი, როგორც „ტრიბუნა“ ალნიშნავს საუკეთესოდ არის მოწყობილი.

ოთხშაბათი, 1 აპრილი 1925 წ.

ყოველდღიური გაზეთი

ფასი 5 კ. № 73 (1228)

პრეზიდენტის არჩევნები გერმანიაში

ეს ერთი ხანია გერმანია პრეზიდენტის არჩევნების ცეცხლებაშია გახვეული. გუშინ ჩვენ უკვე გვქონდა გამოქვეყნებული პირველი არჩევნების შედეგები. კამპობთ, პირველი არჩევნების, რადგან გერმანიის კონსტიტუციის ძალით, თუ პირველ არჩევნებში არც ერთმა კანდიდატმა არ მიიღო ხმების აბსოლიუტური უმრავლესობა, ე. ი. უფრო მეტი ხმა, ვიდრე ყველა დანარჩენმა კანდიდატებმა ერთად, მაშინ ხელმეორედ იწიწნება არჩევნები, როცა საკმარისია პრეზიდენტად არჩევისთვის მხოლოდ შედარებით უმრავლესობა, ე. ი. საკმარისია ერთმა რომელიმე კანდიდატმა მიიღოს ხმების უფრო მეტი რაოდენობა, ვიდრე თვითეულმა სხვა კანდიდატმა.

როგორც არჩევნების შედეგები გვიჩვენებს, ვერც ერთმა კანდიდატმა ვერ მიიღო აბსოლიუტური უმრავლესობა, და ასე რომ უნდა იქნას დანიშნული პრეზიდენტის არჩევნები ხელმეორედ, რაც მოხდება უახლოეს მომავალში.

საკონსტიტუციო და სახალხო პარტია გაერთიანდნენ და წამოაყენეს საერთო კანდიდატი—იარრესი, რომელმაც მიიღო 10.700.000 ხმა; სოციალ-დემოკრატიის კანდიდატმა—ბრაუნმა მიიღო 7.838.000 ხმა; შემდეგ მისდევენ სხვა პარტიების კანდიდატები. სხვათა შორის, კომუნისტების კანდიდატს ამბ. ტელმანს ხმა მისცა 1.800.000 ამომრჩეველმა.

ვინ გაიმარჯვებს ხელმეორე არჩევნებში? ერთი რომ ამ თავითვე შეიძლება ითქვას: სოციალ-დემოკრატების კანდიდატი ვერ ეღირსება პრეზიდენტობას. გერმანიის ბურჟუაზიას უკვე შესრულებულად მიაჩნია მისი როლი ბურჟუაზიული წყობილების განმტკიცების საქმეში. ერთ დროს ებერტი მიაჩნდა მას თავის მსხვერლად. და მართლაც, ებერტმა მთელი თავისი ულება და გაელეწა მოაზმარა ბურჟუაზიის ბატონობის განმტკიცების საქმეს, მაგრამ მას შემდეგ, რაც გერმანიაში ერთგვარი წონასწორობა დამყარდა, რევოლუციის უშფალო საფრთხე აცილებულ იქნა, სწორედ ებერტის პარტიის აქტიური დახმარებით,—ბურჟუაზია გადავიდა შეტევაზე ებერტის წინააღმდეგ. ებერტის პროცესიც მაგდებურგში სწორედ გერმანიის ყოფილი პრეზიდენტის გაშავების ისახავდა. ის რო არ მოკვდარიყო, საეჭვოა რომ აირჩევდნენ.

ბურჟუაზიას უნდა ჰყავდეს პრეზიდენტად თავისი კაცი. ნაციონალისტების და სახალხო პარტიის კანდიდატი—იარრესი, თუმცა თავისი პოლიტიკური წონით, აგრეთვე თავისი პიროვნების ღირებულებით არაფერს არ წარმოადგენს, მაგრამ იგი გამოცდა იარაღად, რომ მემარჯვენენ, ბებრძოლმა ბურჟუაზიამ მისი შემწეობით გაატაროს თავისი პოლიტიკა.

რანაირია ეს პოლიტიკა? მსხვილი ბურჟუაზია და მიწისმფლობელები მისწრაფვიან მონარქიის აღდგენისაკენ. ცნ. ლიუტერის დღევანდელი მთავრობაც არსებითად მონარქიული მთავრობაა.

გერმანია წარმოადგენს რესპუბლიკას რესპუბლიკანელების გარეშე. მთელი სახელმწიფო აპარატი მოკერ პატარ-პატარა და ფუფრო საშვილო პოზიციებზე ვერ ვართ საუსებით უზრუნველყოფილი. ეკონომიკაში ყველაზე უფრო საჭიროა რეალიზმი, რეალური პოლიტიკა. უნდა ფიქრობდე პირველი მოთხოვნილებების წამოწყებებზე, აწინებდე ძირიდან, პატარა მიწყებებით, ამაკრებდე მეურნეობის ნერხებს, რომ უსაფუძვლო ოცნებით არ იქცეოდეს მეორე ფართო და დიდ გეგმებზე ფიქრი.

საბედნიეროდ ეკონომიური პოლიტიკის დანიშნულებაა არის აღიარებული: „პირი სოფლისკენ“. ბეჭრნაირი შესაძლებლობაა ასეთი საშეურნეო დარგების, საიდანაც სოფელს მიეცემა მისი პირველი საჭიროების დაბალფასიანი საქონელი. ჩვენი ბუნება აუარებელ სიმდიდრეს იძლევა ეკონომიური ბალანსისათვის, პატარა წამოწყებებს არ სჭირდება უზომო თანხები. სოფელი ამ გზით შეიძენს საქონელსაც და ეშოვნის სამუშაოსაც. სასოფლო წვრილი მრეწველობა ერთ-ერთი და დიდი დასაყრდნობი წერტილი იქნება უმუშევრობასთან ბრძოლაში.

გულს არ უნდა აკლდეს ჯერ თოხი, ბარი, არ უნდა უჭირდეს პერანგის ჩაცმა, საშუალება უნდა მიეცეს უკეთ დაიმუშაოს თავისი მიწა, გაიდიდოს მოსავლიანობა თავისი მიწის, მერე შეიქნება მისთვის პირველ საჭიროების საგნათ ელექტრონული განათება და სხვა.

სოფლისაკენ პირის მიბრუნება მიზნად აქვს დასახული ქალაქის მსხვილ მრეწველობასაც. საქართველოს სივრცეზე ამ მიზნის განხორციელება, რა თქმა უნდა, უფრო ადვილია, ვიდრე, მაგალითად, რუსეთში. მაგრამ საქართველოც განიცდის „მაკრატლის სიკვდილს“ იაე, რომ სოფლი—მომხმარებელი და ქალაქი მწარმოებელი ერთმანეთთან შემჭიდროებული ვერ არიან.

ეი ცწორედ აქ უნდა მიექცეს ყურადღება სხვადასხვა სახის კოოპერაციებს, არტელებს. საწარმოო თუ საკვაჭრო კოოპერაციების და არტელების დაარსება ამ მიზნით, რომ ქალაქის ნაწარმოები გაადვილებით მიეწოდოს სოფლის მპაბარს და გამოკოცლდეს საქონლის ბრუნვა ქალაქ-სოფელში. ეს იქნება იმავე დროს უმუშევრობასთან ბრძოლა. ჯერ-ჯერობით დაარსებულია თბილისში სამიოდე ათეული კოოპერაცია. პრაქტიკა მოახდენს, ალბათ, გადარჩევას, ზოგი მათგანი იაფირებს, ზოგი გაუქმდება. მაგრამ, თუ გარკვეული გეგმით ვიხელმძღვანელებთ, დავრჩათ ხოლმე ისეთ კოოპერაციებს, ან არტელს, როგოსაც მთელი მოითხოვა საჭიროება, მაშინ თბილისში და მთელი საქართველოს სხვა ქალაქებში ნიადაგი გამოუჩნდება არა მარტო სამიოდე ათეულ კოოპერაციებს და სამუშაო მიეცემა რაძოდენიმე ათას უმუშევარს.

არტელების და კოოპერაციების შექმნაში ხელი უნდა შეეწყოს თითონ უმუშევრების თაოსნობას, უნდა ეშნეს მათ იმავე დროს სახელმწიფოს ხელმძღვანელობა და დახმარება თანხებით.

რუსეთის ეკონომიურ პრესაში ახლა დიდი ყურადღებაა მიქცეული კერძო ვაჭრობის საკითხზე. ეს საკითხი არჩევა ყველგან მთელი კავშირის ფარგლებში საგანგებით მოწვეულ კონფერენციებზე, ბირეგიონებთან დაარსებულ სექციებში. სავაჭრო პოლიტიკის მიზანათ არის დასახული ისეთი ზომების გამომუშავება, ისეთი პირობების შექმნა, რომ კერძო კაპიტალს გაუადვილდეს საქონლის ბრუნვაში ჩაბმა. — უნდა გადაიხედოს და შეიცვალოს ის საგადასახადო და ადმინისტრატიული პრაქტიკა, რომელიც ხელს უშლიდა აქამდის კერძო კაპიტალის ჩარევას ვაჭრობაში,—ამბობს ეკონომიური პრესა.

ამასთანავ გადახედვას უდიდესი მნიშვნელობა ექნება უმუშევრობასთან ბრძოლაში. კერძო კაპიტალის მონაწილეობა მეტადრე ნიადაგზე დაყენებს არტელებს და კოოპერაციებს. მონაწილეობას კი მაშინ მიიღებს, როცა ალარ ექნება შიში ყოველგვარი მოულოდნელობის.

ამნაირათ, ვაჭრობა და მრეწველობაა ის ორი დარგი, რომელზეც ჩვენ გვჭირდება უმუშევრობასთან ბრძოლაში.

მესამე დარგი, სადაც უნდა ვეძებოთ უმუშევრობის მიზეზები და სადაც უნდა ვებრძოლოთ უმუშევრობას, ეს არის სოფლის მეურნეობა. სოფელს მიწა არ ყოფნის და არც ეყოფა, რაც უნდა გადანაწილდეს კიდევ მიწით სარგებლობა. ზედმეტი მუშა ხელი იძულებულია გავიდეს სოფლიდან.

საქართველოს სხვა და სხვა კუთხეებში მოიძებნება ჯერ-ჯერობით გამოუყენებელი მიწები. სახელმწიფოს უკვე განზრახული აქვს დაშოებული მიწების გაშრობა. მალარიასთან ბრძოლის თვის გადადებულია საჭირო თანხები. ჭაობების ამოშრობა მოითხოვს დიდ ძალ მუშა-ხელს. ეს იქნება ის საზოგადოებრივი საქმეთა სამინისტროს ორი წარმომადგენელი და სამაზრო პოლიციის კომენდანტი შინკევიჩი.

ახალი ვერხვით მურაშკომ მოჰკლა ვეჩორკევიჩი და ბაგინსკი იმისათვის, რომ ვითომ ბოლშევიკებს ჰქონდეთ საბაბი გაეფთრებული ბრძოლა აწარმოონ თავისი არსებობის უფლების მოსაპოვებლათ. არის ქვეყნები, სადაც პროფკავშირები მუდმივ დევნას განიცდიან მთავრობის მხრიდან. იქ ხშირათ ატყდებენ პროფკავშირების მუშაკებს.

მარტო ბრიტანეთის პროფესიონალური მოძრაობაა თავისუფალი შინაგანი დაყოფისაგან. მხოლოდ მარტო მას შეუძლია, რუსეთის პროფმოძრაობასთან კონტაქტში, მოსპოს ყველა დაბრკოლებები, თუ პროფკავშირების საერთაშორისო ფედერაცია ჩვენი წინადადების საპასუხოდ გადასდგამს რეალურ ნაბიჯებს საერთაშორისო მშრომელთა განსაბრკოლებლად.

აი ამიტომ ძე მინდა მოვუწოდო პროფმოძრაობის ყველა წევრებს, რომ მათ დაიცვან პროფესიონალური მოძრაობის მთლიანობა.

ნუ თუ არ შეიძლება მოვსთხოვოთ ჩვენს პროპაგანდისტებს, რომ მათ საკითხი პროფესიონალური მოძრაობის შესახებ დააყენონ მის ნამდვილ ნიადაგზე? განა გაზვიადებულია ენებნა მოთხოვნა იმისა, რომ მათ დაეინებით მოითხოვონ ამ საკითხის დასმა ყოველ ხელსაყრელ შემთხვევაში იმ მიზნით, რომ აღნიშნული იქნეს მისი მნიშვნელობა ცალკე სექციების ყველა კონფერენციებზე და კრებებზე?

თითქმის ყველა ევროპიულ ქვეყნებში, როგორებიც ჩვენ შემოვიარეთ, ჩვენ გვხვდებოდნენ ყვირილით: „რა ზომებს იღებენ იმპერიის პროფკავშირები მთლიანობის შესაქმნელათ“ პროფკავშირების ადგილობრივი ორგანიზაციების წევრები გვთხოვდნენ ჩვენ ყველგან და ყოველთვის გვემუშავნა ამ ამოცანის განხორციელებისათვის. თითოეთ მე პირადათ მრავალი დეპეშები და წერილები მივიღე ყველგან იმხანაგებისაგან, რაც უკვე მოწმობს იმას, რომ მრავალრიცხოვან მუშათა მასებს ყურადღება მოპკრობიათ ჩვენსკენ და ისინი ელიან მთლიანობის განმორციელებას.

და ჩვენ ვერ დავსტოვებთ მათ. ჩვენ უნდა დავკმაყოფილოთ მათი მოთხოვნილება.

ჩვენ არ ვსწერთ რეცეპტებს. საზოგადოებრივ მეცნიერებას არ გამოუგონია ისეთი აფთიაქი, საიდანაც გამოიტანება უმუშევრობის წამალი. ჩვენ გვინდა მხოლოდ გამოვარკვიოთ მიმართულება იმ მუშაობის, რომელიც ნაყოფიერი იქნება უმუშევრობის წინააღმდეგ. ჩვენ გვინდა, ასე ვთქვათ, პროგრამა-მაქსიმუმი და პროგრამა-მინიმუმი ამ მუშაობის. ეს უნდა იქნეს პროცესი ბრძოლის, და არა ერთდროული რეცეპტისებური ზომები.

ს. დევდარიანი.

პოლონელ ქანდარმების „პატრიოტიზმი“

ამხ. ამხ. ვეჩორკევიჩის და ბაგინსკის მოკვლა პოლონელ პოლიციელის მიერ „საბჭოთა კავშირი მზად არის საერთაშორისო ეკონომიური პოზიციების დასაკუთრებად“

პოლონელ მემამულეების შურისძიება

ამხ. ბაგინსკის და ვეჩორკევიჩის მოკვლა

მინსკი, 31 მარტი. 30 მარტს პოლონეთ-საბჭოთა კავშირის საზღვარზე მინსკის მახლობლად გაცვლილი უნდა ყოფილიყო 2 პოლონელი პოლიტკალური პატიმარი ბაგინსკი და ვეჩორკევიჩი. იმავე დღეს პოლონეთის გენერალურმა ელჩმა მინსკში გადასცა გარეშე საქმეთა სახკომისარის რწმუნებულს შემდეგი ტელეფონოგრამა პოლონეთის დელეგაციის თავმჯდომარის სახელით:

„პოლონეთის გენერალურ ელჩს მინსკში.

გთხოვთ აცნობოთ გარეშე საქმეთა სახ. კომისარის რწმუნებულს, **რომ გუშინ პოლონეთის საზღვართან თავს დაესხნენ პოლიტიკურ პატიმრებს. ბაგინსკი გარდაიცვალა. ვეჩორკევიჩი დაჭრილია. სწარმოებს ქვლევა-ძიება“.**

როგორც კი ამ ამბის შეს ხებ გაიგეს, მინსკში გაიმართა მრავალრიცხოვანი საპროტესტო დემონსტრაცია. დემონსტრანტებმა გაიარეს პოლონეთის საკონსულოს წინ და პროტესტს აცხადებდნენ პატიმრებზე თავდასხმის გამო.

მკვლელობა წინასწარ მოფიქრებული იყო.

დამხვრეულა ნაბაგობი.

მინსკი, 30 მარტი. როდესაც საბჭოთა ტერიტორიაზე მოვიდა მატარებელი სადგ. სტოლბციდან, მგზავრებმა განაცხადეს, რომ ვაგონი, რომელშიაც ბაგინსკი და ვეჩორკევიჩი იმყოფებოდნენ მიბმული იყო მატარებელზე და გაიგზავნა საბჭოთა საზღვარზე. **მაგრამ ვზაში ვაგონი გაეცალა უკუშევრობის მიზეზები და სახიდანაც უნდა ვიბრძოლოთ უმუშევრობას, ეს არის სოფლის მეურნეობა. სოფელს მიწა არ ყოფნის და არც ეყოფა, რაც უნდა გადანაწილდეს კიდევ მიწით სარგებლობა. ზედმეტი მუშა ხელი იძულებულია გავიდეს სოფლიდან.**

საქართველოს სხვა და სხვა კუთხეებში მოიძებნება ჯერ-ჯერობით გამოუყენებელი მიწები. სახელმწიფოს უკვე განზრახული აქვს დაშოებული მიწების გაშრობა. მალარიასთან ბრძოლის თვის გადადებულია საჭირო თანხები. ჭაობების ამოშრობა მოითხოვს დიდ ძალ მუშა-ხელს. ეს იქნება ის საზოგადოებრივი საქმეთა სამინისტროს ორი წარმომადგენელი და სამაზრო პოლიციის კომენდანტი შინკევიჩი.

ახალი ვერხვით მურაშკომ მოჰკლა ვეჩორკევიჩი და ბაგინსკი იმისათვის, რომ ვითომ ბოლშევიკებს ჰქონდეთ საბაბი გაეფთრებული ბრძოლა აწარმოონ თავისი არსებობის უფლების მოსაპოვებლათ. არის ქვეყნები, სადაც პროფკავშირები მუდმივ დევნას განიცდიან მთავრობის მხრიდან. იქ ხშირათ ატყდებენ პროფკავშირების მუშაკებს.

მარტო ბრიტანეთის პროფესიონალური მოძრაობაა თავისუფალი შინაგანი დაყოფისაგან. მხოლოდ მარტო მას შეუძლია, რუსეთის პროფმოძრაობასთან კონტაქტში, მოსპოს ყველა დაბრკოლებები, თუ პროფკავშირების საერთაშორისო ფედერაცია ჩვენი წინადადების საპასუხოდ გადასდგამს რეალურ ნაბიჯებს საერთაშორისო მშრომელთა განსაბრკოლებლად.

აი ამიტომ ძე მინდა მოვუწოდო პროფმოძრაობის ყველა წევრებს, რომ მათ დაიცვან პროფესიონალური მოძრაობის მთლიანობა.

ნუ თუ არ შეიძლება მოვსთხოვოთ ჩვენს პროპაგანდისტებს, რომ მათ საკითხი პროფესიონალური მოძრაობის შესახებ დააყენონ მის ნამდვილ ნიადაგზე? განა გაზვიადებულია ენებნა მოთხოვნა იმისა, რომ მათ დაეინებით მოითხოვონ ამ საკითხის დასმა ყოველ ხელსაყრელ შემთხვევაში იმ მიზნით, რომ აღნიშნული იქნეს მისი მნიშვნელობა ცალკე სექციების ყველა კონფერენციებზე და კრებებზე?

თითქმის ყველა ევროპიულ ქვეყნებში, როგორებიც ჩვენ შემოვიარეთ, ჩვენ გვხვდებოდნენ ყვირილით: „რა ზომებს იღებენ იმპერიის პროფკავშირები მთლიანობის შესაქმნელათ“ პროფკავშირების ადგილობრივი ორგანიზაციების წევრები გვთხოვდნენ ჩვენ ყველგან და ყოველთვის გვემუშავნა ამ ამოცანის განხორციელებისათვის. თითოეთ მე პირადათ მრავალი დეპეშები და წერილები მივიღე ყველგან იმხანაგებისაგან, რაც უკვე მოწმობს იმას, რომ მრავალრიცხოვან მუშათა მასებს ყურადღება მოპკრობიათ ჩვენსკენ და ისინი ელიან მთლიანობის განმორციელებას.

და ჩვენ ვერ დავსტოვებთ მათ. ჩვენ უნდა დავკმაყოფილოთ მათი მოთხოვნილება.

ჩვენ არ ვსწერთ რეცეპტებს. საზოგადოებრივ მეცნიერებას არ გამოუგონია ისეთი აფთიაქი, საიდანაც გამოიტანება უმუშევრობის წამალი. ჩვენ გვინდა მხოლოდ გამოვარკვიოთ მიმართულება იმ მუშაობის, რომელიც ნაყოფიერი იქნება უმუშევრობის წინააღმდეგ. ჩვენ გვინდა, ასე ვთქვათ, პროგრამა-მაქსიმუმი და პროგრამა-მინიმუმი ამ მუშაობის. ეს უნდა იქნეს პროცესი ბრძოლის, და არა ერთდროული რეცეპტისებური ზომები.

ს. დევდარიანი.

დაწვრილებითი ცნობები მკვლელობის შესახებ

ვარშავა, 30 მარტი. გუშინ დღის 3 საათზე, როდესაც მატარებელი, რომელშიაც ბაგინსკი და ვეჩორკევიჩი იმყოფებოდნენ, გაშორდა სტოლბცისა და მიუახლოვდა კოლოსოვოს, **პოლიციის მხლებელ რაზმის უფროსმა მურაშკომ რევოლვერით მოკლა ბაგინსკი და მძიმედ დასჭრა ვეჩორკევიჩი.** მურაშკო გამოცხადდა ხელისუფლებასთან და განაცხადა, რომ ჩაიდინა პატრიოტული ვალი გმირობა. მატარებელი დაბრუნდა უკანვე სტოლბცში. **ვეჩორკევიჩი გარდაიცვალა.**

მოსკოვი, 30 მარტი. გამოირკვა, რომ ბაგინსკი და ვეჩორკევიჩი მიჰყავდათ მატარებლით სადგ. ბარანოვიჩიდან სტოლბცამდე. სტოლბცში ვაგონი, რომელშიაც პატიმრები იმყოფებოდნენ, მიბმული უნდა ყოფილიყო საბჭოთა მატარებელზე, **მაგრამ ამის ნაცვლად ვაგონი გადაყვანილი იყო სათადარიგო ლიანდაგზე. გარეშე პირები, რომელნიც სადგურზე იმყოფებოდნენ, გარკვეულ მიზეზებმა მოიხსენიეს, რომ მგზავრებმა განაცხადეს, რომ ვაგონი, რომელშიაც ბაგინსკი და ვეჩორკევიჩი იმყოფებოდნენ მიბმული იყო მატარებელზე და გაიგზავნა საბჭოთა საზღვარზე. მაგრამ ვზაში ვაგონი გაეცალა სადგურზე იმყოფებოდნენ, გარკვეულ მიზეზებმა.**

მკვლელი დაუსჯელი რჩება

ვარშავა, 30 მარტი. ირკვევა შემდეგი დაწვრილებითი ცნობები ვეჩორკევიჩის და ბაგინსკის მოკვლის შესახებ:

მატარებელი, რომლითაც მიემგზავრებოდენ ვეჩორკევიჩი და ბაგინსკი, შესდგებოდა ერთი სამგზავრო ვაგონისა და ორთქლმავალისაგან. ვაგონში ვეჩორკევიჩის და ბაგინსკის გარდა იმყოფებოდა ქალაქ სტოლბცის მოურავი ხაიენჩკოვსკი, მისი მოადგილე კურსკუცკი, გარეშე საქმეთა სამინისტროს ორი წარმომადგენელი და სამაზრო პოლიციის კომენდანტი შინკევიჩი.

ახალი ვერხვით მურაშკომ მოჰკლა ვეჩორკევიჩი და ბაგინსკი იმისათვის, რომ ვითომ ბოლშევიკებს ჰქონდეთ საბაბი გაეფთრებული ბრძოლა აწარმოონ თავისი არსებობის უფლების მოსაპოვებლათ. არის ქვეყნები, სადაც პროფკავშირები მუდმივ დევნას განიცდიან მთავრობის მხრიდან. იქ ხშირათ ატყდებენ პროფკავშირების მუშაკებს.

მარტო ბრიტანეთის პროფესიონალური მოძრაობაა თავისუფალი შინაგანი დაყოფისაგან. მხოლოდ მარტო მას შეუძლია, რუსეთის პროფმოძრაობასთან კონტაქტში, მოსპოს ყველა დაბრკოლებები, თუ პროფკავშირების საერთაშორისო ფედერაცია ჩვენი წინადადების საპასუხოდ გადასდგამს რეალურ ნაბიჯებს საერთაშორისო მშრომელთა განსაბრკოლებლად.

აი ამიტომ ძე მინდა მოვუწოდო პროფმოძრაობის ყველა წევრებს, რომ მათ დაიცვან პროფესიონალური მოძრაობის მთლიანობა.

ნუ თუ არ შეიძლება მოვსთხოვოთ ჩვენს პროპაგანდისტებს, რომ მათ საკითხი პროფესიონალური მოძრაობის შესახებ დააყენონ მის ნამდვილ ნიადაგზე? განა გაზვიადებულია ენებნა მოთხოვნა იმისა, რომ მათ დაეინებით მოითხოვონ ამ საკითხის დასმა ყოველ ხელსაყრელ შემთხვევაში იმ მიზნით, რომ აღნიშნული იქნეს მისი მნიშვნელობა ცალკე სექციების ყველა კონფერენციებზე და კრებებზე?

თითქმის ყველა ევროპიულ ქვეყნებში, როგორებიც ჩვენ შემოვიარეთ, ჩვენ გვხვდებოდნენ ყვირილით: „რა ზომებს იღებენ იმპერიის პროფკავშირები მთლიანობის შესაქმნელათ“ პროფკავშირების ადგილობრივი ორგანიზაციების წევრები გვთხოვდნენ ჩვენ ყველგან და ყოველთვის გვემუშავნა ამ ამოცანის განხორციელებისათვის. თითოეთ მე პირადათ მრავალი დეპეშები და წერილები მივიღე ყველგან იმხანაგებისაგან, რაც უკვე მოწმობს იმას, რომ მრავალრიცხოვან მუშათა მასებს ყურადღება მოპკრობიათ ჩვენსკენ და ისინი ელიან მთლიანობის განმორციელებას.

და ჩვენ ვერ დავსტოვებთ მათ. ჩვენ უნდა დავკმაყოფილოთ მათი მოთხოვნილება.

ჩვენ არ ვსწერთ რეცეპტებს. საზოგადოებრივ მეცნიერებას არ გამოუგონია ისეთი აფთიაქი, საიდანაც გამოიტანება უმუშევრობის წამალი. ჩვენ გვინდა მხოლოდ გამოვარკვიოთ მიმართულება იმ მუშაობის, რომელიც ნაყოფიერი იქნება უმუშევრობის წინააღმდეგ. ჩვენ გვინდა, ასე ვთქვათ, პროგრამა-მაქსიმუმი და პროგრამა-მინიმუმი ამ მუშაობის. ეს უნდა იქნეს პროცესი ბრძოლის, და არა ერთდროული რეცეპტისებური ზომები.

ს. დევდარიანი.

პროუმოძრაობის მთლიანობისათვის*)

პირველი შეხედვით გეგონება თითქოს შეუძლებელი იყოს მსოფლიო პროფმოძრაობის მთლიანობის განხორციელება. გარდა იმ მრავალი უთანხმოებისა, რომელსაც განხეთქილება შეაქვს მუშათა კლასში, არსებობს კიდევ სხვადასხვაგვარი მიმართულებების და ხრიკების მთელი ქსელი. მაგრამ იმავე დროს მუშა ყველგან ერთდაიმავე ძირითადი პრობლემების წინაშე დგას.

თვითეული ქვეყანაში ის იძულებულია გადა ყვეტოს თავისი ადგილობრივი ამოცანები. თაკის გამურულ ფანჯრიდან ის ხედავს მხოლოდ თავის ფაბრიკებს, თავის კანტორებს და თავის მაღაზიებს. მას არ აქვს ფართო მსოფლმხედველობა. ჩვენ უხედა დაეანახეთ მას, რომ ის ფანჯარა, საიდანაც ის იყურება, მთავსებულია გრძელი კარიდორის ბოლოში. მდგომარეობა ისეთია, რომ ინგლისის ტრედ-იუნიონებს წლად ხედთ მუშების წინ წაყვანა. ამ საქმეს ჩვენ ვერ მივანდობთ ვერც თეორეტიკოსებს და ვერც პოლიტიკურ ინტრიგანებს.

მუშათა კლასის საერთაშორისო ორგანიზაცია უნდა აერთიანებდეს **ყველა** მუშებს, მის გარეთ არ უნდა იყოს დარჩენილი არც ერთი მათგანი.

ჩვენ უნდა შევეწყნათ ისეთი ორგანიზაცია, რომელიც დაიცავს მუშათა მთელ მასას.

ეს იმას ნიშნავს, რომ ჩვენ თავი უნდა დავანებოთ იმაზე ფიქრს, თუ რა იქნება რევოლიუციის შემდეგ. ვებედეთ რევოლიუციისთვის, მოამზადეთ თქვენი იარაღი, ეცადეთ მიაღწიოთ გამარჯვებას; და მხოლოდ მაშინ, შეტევის შემდეგ, თქვენ შეგიძლიათ იმსჯელოთ და იფიქროთ, ეხლა კი მეტი ყურადღება უნდა მიექცეს უფრო მნიშვნელოვან ამოცანას.

ევროპის მთელს მატერიკზე არ არსებობს მთლიანობა. ამჟამათ ჩვენში აუწერელი ქაოსია. ზოგიერთ ქვეყნებში პროფესიონალური მოძრაობა დაყოფილია 6 ორგანიზაციათ, რომლებიც შეტოქეობას უწევენ ერთმანეთს. სხვა ქვეყნებში კი ჩვენ ვხედავთ ორ-სამ, ხანდახან კი ოთხ ერთძანეთის მოწინააღმდეგე ორგანიზაციებს. ზოგიერთ ქვეყნებში პროფკავშირები ჯერ კიდევ იძულებული არიან გაიფთრებული ბრძოლა აწარმოონ თავისი არსებობის უფლების მოსაპოვებლათ. არის ქვეყნები, სადაც პროფკავშირები მუდმივ დევნას განიცდიან მთავრობის მხრიდან. იქ ხშირათ ატყდებენ პროფკავშირების მუშაკებს.

მარტო ბრიტანეთის პროფესიონალური მოძრაობაა თავისუფალი შინაგანი დაყოფისაგან. მხოლოდ მარტო მას შეუძლია, რუსეთის პროფმოძრაობასთან კონტაქტში, მოსპოს ყველა დაბრკოლებები, თუ პროფკავშირების საერთაშორისო ფედერაცია ჩვენი წინადადების საპასუხოდ გადასდგამს რეალურ ნაბიჯებს საერთაშორისო მშრომელთა განსაბრკოლებლად.

აი ამიტომ ძე მინდა მოვუწოდო პროფმოძრაობის ყველა წევრებს, რომ მათ დაიცვან პროფესიონალური მოძრაობის მთლიანობა.

ნუ თუ არ შეიძლება მოვსთხოვოთ ჩვენს პროპაგანდისტებს, რომ მათ საკითხი პროფესიონალური მოძრაობის შესახებ დააყენონ მის ნამდვილ ნიადაგზე? განა გაზვიადებულია ენებნა მოთხოვნა იმისა, რომ მათ დაეინებით მოითხოვონ ამ საკითხის დასმა ყოველ ხელსაყრელ შემთხვევაში იმ მიზნით, რომ აღნიშნული იქნეს მისი მნიშვნელობა ცალკე სექციების ყველა კონფერენციებზე და კრებებზე?

თითქმის ყველა ევროპიულ ქვეყნებში, როგორებიც ჩვენ შემოვიარეთ, ჩვენ გვხვდებოდნენ ყვირილით: „რა ზომებს იღებენ იმპერიის პროფკავშირები მთლიანობის შესაქმნელათ“ პროფკავშირების ადგილობრივი ორგანიზაციების წევრები გვთხოვდნენ ჩვენ ყველგან და ყოველთვის გვემუშავნა ამ ამოცანის განხორციელებისათვის. თითოეთ მე პირადათ მრავალი დეპეშები და წერილები მივიღე ყველგან იმხანაგებისაგან, რაც უკვე მოწმობს იმას, რომ მრავალრიცხოვან მუშათა მასებს ყურადღება მოპკრობიათ ჩვენსკენ და ისინი ელიან მთლიანობის განმორციელებას.

და ჩვენ ვერ დავსტოვებთ მათ. ჩვენ უნდა დავკმაყოფილოთ მათი მოთხოვნილება.

ჩვენ არ ვსწერთ რეცეპტებს. საზოგადოებრივ მეცნიერებას არ გამოუგონია ისეთი აფთიაქი, საიდანაც გამოიტანება უმუშევრობის წამალი. ჩვენ გვინდა მხოლოდ გამოვარკვიოთ მიმართულება იმ მუშაობის, რომელიც ნაყოფიერი იქნება უმუშევრობის წინააღმდეგ. ჩვენ გვინდა, ასე ვთქვათ, პროგრამა-მაქსიმუმი და პროგრამა-მინიმუმი ამ მუშაობის. ეს უნდა იქნეს პროცესი ბრძოლის, და არა ერთდროული რეცეპტისებური ზომები.

ს. დევდარიანი.

*) წერილი დაბეჭდილია ბელგიის კომპარტიის ცენტრალურ ორგანოში „წითელი დროშა“.

„დიპლომატები“

მოსკოვი. 31 მარტი. კისერდზი (მღვდელი) უსასსი, რომელიც ჩავიდა მინსკში პოლიტიკურ პატიმრზე გადასაცვლელად იმის-შემდეგ, რაც ეს გადაცვლა არ მოხდა, ჩაიკეტა პოლონეთის საკონსულოში და უარი სთქვა ლენინგრადში გამგზავრებაზე. გარეშე საქმეთა სახალხო კომისარიატმა გასცა განკარგულება, რათა უსასსი დაპატიმრებული ყოფილიყო ლენინგრადში, სადაც ახლო მომავალში უნდა შესდგეს სკანდალური პროცესი, რომელიც ამჟამად ლენინგრადის ოლქის სასამართლოს განსჯის საგანს შეადგენს.

სიმართლეს ალიარებენ

რომი, 30 მარტი. „ტრიბუნა“ ალნიშნავს, თუ რამდენად ღარიბია იტალიის პავილიონი ლეიპციგის ბაზრობაზე და ამბობს: „ბოლშევიკობას დღე ნურავინ დაგვწამებს, თუ ვიტყვით, რომ საბჭოთა კავშირის პავილიონში ყველაფერი საუკეთესოდ არის გამოფენილი და რომ ის რამოდენიმე დარბაზი, რომელიც მიკუთვნებული აქვს საბჭოთა კავშირს ლეიპციგში, პირდაპირ სახეწაულს ახდენს მთელს ბაზრობაზე თავის მორთულობით. საბჭოთა კავშირი ბაზრობაზე მისი გამოსვლით ამტკიცებს, რომ ის წარმოადგენს ევროპის ეკონომიური ცხოვრების მნიშვნელოვან ფაქტორს და მზად არის დაიპყროს საერთაშორისო ეკონომიური პოზიციები“.

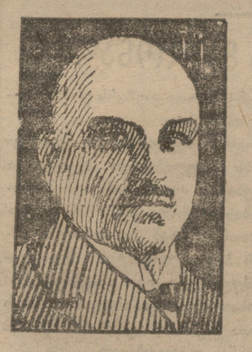

ოტტო ბრაუნ

სოციალ-დემოკრატების კანდიდატი გერმანიის პრეზიდენტის პოსტზე.

იარრეს

იუნკრებისა და მონარქისტების კანდიდატი გერმანიის პრეზიდენტის პოსტზე.

ჩინეთის ამბები

ჩაკაო-ჭხიუ-მინი სასტიკად დაბომბეს

პეკინი, 30 მარტი. იმ ბრძოლაში, რომელიც ჩაკაო-ჭხიუ-მინის უკანასკნელი პოზიცია კვლ ჯუნის პროვინციაში, რომელსაც რამოდენიმე კვირის განმავლობაში ალყა ჰქონდა შემორტყმული ჯარების მიერ, **აღებულია. მთელი პროვინცია გაწმენდილია მოწინააღმდეგეებისაგან კანტონის ჯარების მიერ.**

შინაპარტიული ბრძოლა

პეკინი, 30 მარტი. **გომინდანის პარტიაში მწვავდება სხვადასხვა მიმდინარეობათა ბრძოლა. იტყობინებიან, რომ გომინდანის მემარ

უკანასკნელი ცნობები

მატარებლების დაჯახება

მოსკოვი. 31 მარტი. 30 მარტს, დღის 3 საათსა და 40 წუთზე, ჯაზანის რკინის გზის მოსკოვ-სოკოლნიკის სადგურთან, მთავარ გზაზე, კავკასიიდან მოსკოვში მიმავალი ჩქარი მატარებელი დაეჯახა მოსკოვიდან მიმავალ ქალაქ გარეთის მატარებელს. დაჯახების დროს მოკლულია 10კაცი, მძიმეთ დაჭრილია 10, მსუბუქად 18, გალახულია 14. სრულებით დამწ ხვრეული სამი ვაგონი, მათ შორის ორი საბარგო, დაზიანებულია ორი ვაგონი. გაუფუჭებულია 2 ორთქლმავალი. მიზეზი არის გადასაყვანი ისრის გაფუჭება.

გზათა სახ. კომ.-ის რუქუტაკის თავმჯდომარეობით შესდგა ამ უბედურების გამო სასწრაფო სხდომა. მიღებულია ზომები ჯატასტროფის დროს დაღუპულ ოჯახების უზრუნველ-საყოფად.

ემიგრანტ კულულაშვილის მოკვლა

ვარშავა. 30 მარტი. ვარშავის ერთ-ერთ კაფეში რევოლვერის გასროლით მოკლულ იქნა ქართველი პოეტი (?)—ემიგრანტი სერგო კულულაშვილი.

გადმოგვცემენ, რომ მკვლელობა მოხდა რომანიულ ნიადაგზე. კულულაშვილი იყო ვარშავაში ქართული კომიტეტის ერთ-ერთი მომწყობთაგანი.

თხოვნა შეწყალების შესახებ.

პეკინი. 31 მარტი. სამხედრო-სატრანსპორტო გემ „მონგუგაიზე" მყოფმა ყაზახებმა, რომელნიც ამას წინედ აუჯანყდენ თავის თეთრგვარდიელ კომანდირს გლებოვს, ყოფ. ატამანი ანისმოვის მეთაურობით მიმართეს შანხაიში მყოფ საბჭოთა საკონსულოს თხოვნით შეწყალებისა და სამშობლოში მათი დაბრუნების შესახებ.

„მონგუგაი" გადაეცა შანხაიში მყოფ საბჭოთა ხელისუფლების წარმომადგენელს.

ჩან-ძო-ლინი და პეკინის მთავრობა

პეკინი, 30 მარტი. პეკინის მთავრობის წარმომადგენლის მიერ ამას წინედ მუკდენში ჩასვლამ ნაწილობრივად გააუმჯობესა ურთიერთობა პეკინის მთავრობასა და ჩან-ძოლინს შორის. ამ უკანასკნელმა გამოაქვეყნა განცხადება სადაც ნათქვამია, რომ მისსა და მთავრობის შორის არ არსებობს სერიოზული უთანხმოებანი.

ვის უფევდა ანგარიშს მაკდონალდი

ლონდონი. 30 მარტი. კომუნისტური პარტიის ორგანო „სანდეი უორკერი" ამტკიცებს, რომ მაკდონალდა უარი განაცხადა საბჭოთა კავშირში ელჩების დანიშვნაზე, საბჭოთა ელჩის მიღებაზე ლონდონში ამით მან „ანგარიში გაუწია" „მუფის გრძნობას", რომელსაც წინააღმდეგ შემთხვევაში მოუხდებოდა „ბოლშევიკის მიღება სადარბაზოთ და მისთვის ხელის ჩამორთმევა". დადგა თუ არა ხელისუფლების სათავეში, მაკდონალდმა მოლაპარაკება გამართა მუსოლინისთან და დაჟინებით მოითხოვდა, რათა უკანასკნელს ხელი არ მოეწერა საბჭოთა კავშირთან დადებულ ხელშეკრულებაზე და არ მოხდინა ელჩების გაცვლა-გამოცვლა, ვინაიდან ეს აიძულებდა იმპერიალის მთავრობას დადგომოდა იმავე გზას. მუსოლინი დასთანხმდა იმ პირობით, თუ იტალია და ინგლისი იცნობენ საბჭოთა კავშირს ერთმანეთთან შეთანხმებით.

მუსოლინი შეუდგა თავის ვალდებულების ასრულებას და სხვადასხვა მოტივებით აჭიანურებდა მოლაპარაკებას საბჭოთა კავშირის დელეგაციასთან. მაგრამ მაკდონალდი ინგლისის პროლეტარიატის ზეგავლენით იძულებული იყო გაეგზავნა რამოდენიმე ხანში ინგლისის ელჩი მოსკოვში. ელჩის დანიშვნის შესახებ მუსოლინის დაუკითხავად.

პირველი ცნობა ინგლისის მიერ საბჭოთა კავშირის ცნობის შესახებ მუსოლინიმ ამოიკითხა გაზეთებში. ფაშისტების ბელადი აღშფოთებული იყო და მან გადაწყვიტა სამაგიერო ერთად-ერთ საშუალებას იმ ძხრივ წარმოადგენდა საბჭოთა კავშირთან ელჩების გაცვლა-გამოცვლა, რაც მუსოლინიმ კიდეც განახორციელა.

კომინტერნის აღმასკომის პლენუმი

ამხ. ზინოვიევის მოხსენება

მოსკოვი. 31 მარტი. ვაქვეყნებთ ამხ. ზინოვიევის მოხსენებას, რომელიც მან წაიკითხა კომინტერნის აღმასკომის პლენუმის 25 მარტის სდომაზე:

ოკი პრობლემა.

ორი პრობლემაა ამ ჟამად კომინტერნის მუშაობის ცენტრალური პუნქტი. ეს არის საკითხი პროლეტარული რევოლიუციის ტემპის შესახებ და საკითხი მარშრუტის შესახებ.

რაც შეეხება ტემპს,—უნდა ითქვას, რომ იმ გამოცდილების ნიადაგზე, რომელიც ჩვენ უკვე გვაქვს, ჩვენ დავრწმუნდით იმაში, თუ როგორის საფრთხილით უნდა მიეყუდეთ საკითხს საერთაშორისო რევოლიუციის ვადის განსაზღვრის შესახებ. სწორედ ამ სფეროში სცდებოდა არა მარტო ლენინი, არამედ მარქსიც.

ეხლა შევეხოთ საკითხს საერთაშორისო პროლეტარული რევოლიუციის მარშრუტის შესახებ. რუსეთის რევოლიუციის გამარჯვების შემ ეგ ჩვენ ყველა შევთანხმდით იმაში, რომ შემდეგი რიგი გერმანიაზეა, სადაც გადადგა რევოლიუცია რუსეთიდან, შემდეგ კი ის შემოვლის მთელ ევროპას. მხოლოდ ეხლა ისმება საკითხი იმის შესახებ, რომ მართალი იყო თუ არა ეს შეხედულება პროლეტარული რევოლიუციის მომავალ მარშრუტზე, როგორც საერთაშორისო რევოლიუციის ერთადერთ შესაძლებელ გზაზე. უეჭველად გერმანიიდან უნდა გადავიდეს რევოლიუცია ევროპაში? არ შეიძლება, რომ აქ შეცდომა მოხდეს მარშრუტის შეფასებაში? შეიძლება მოხდეს, რომ რევოლიუცია ევროპაში გაერცელდება არა გერმანიიდან, არამედ სხვა რომელიმე ქვეყნიდან. საჭიროა გავითვალისწინოთ სხვა შეიაძლებლობანიც.

ჩვენ ყოველთვის უნდა გვახსოვდეს, რომ საკითხები რევოლიუციის ვადისა და მარშრუტის შესახებ გაცილებით უფრო რთულია, ვიდრე ეს ჩვენ წარმოდგენილი გვქონდა.

ჩვენი მეხუთე კონგრესის შემდეგ მხოლოდ 9 თვე გავიდა. ასეთი მცირე პერიოდის განმავლობაში მდგომარეობა შეიამჩნევად არ შეცვლილა. მეხუთე კონგრესის მიერ შემუშავებული ხაზი ბრწყინვალედ გამართლდა. მეხუთე კონგრესის შემდეგ მომხდარმა ამბებმა გაამართლა კომინტერნის თვალსაზრისი.

საერთაშორისო ეკონომიური მდგომარეობა.

ეხლა შევეხოთ საერთაშორისო ეკონომიურ მდგომარეობას გასული 8—9 თვის განმავლობაში ის არსებითად არ შეცვლილა. ბურჟუაზიამ შესვენების საშუალება მიიღო. ეს შესვენება უფრო ხანგრძლივი აღმოჩნდა, ვიდრე ჩვენ ვფიქრობდით. ბურჟუაზიის ეკონომიური მდგომარეობა გა მჯობესდა ევროპის ზოგიერთ ქვეყნებში და ევროპის გარეთაც. მრავალ ქვეყნებში ბურჟუაზიამ შესძლო თავისი ვალიუტის განმტკიცება. მაგრამ ნამდვილი კომუნისტი ხედავს, რომ, ესთქვათ, გერმანიაში და საფრანგეთში, გადაადიდების მთელი სიმძიმის ორი მესამედი დაკისრებული აქვთ მშრომელებს და, ძაშასადამე, ვალიუტა განმტკიცებულია მუშათა კლასის გაყვლეფის საშუალებით. მაგრამ მაინც მარქსისტმა ანგარიში უნდა გაუწიოს ვალიუტის განმტკიცების ფაქტს და აქედან გამომდინარე კაპიტალისტური წესწყობილების დროებით განმტკიცებას.

მაგრამ რამდენათ მერყევია მდგომარეობა, სჩანს იმ ფაქტებიდან, რომლებიც უკანასკნელი დროის განმავლობაში ხდება, როდესაც ჩვენ ხელახლა ვხედებით მოწმენი იმისა, რომ ბურჟუაზიის მდგომარეობა ნაწილობრივ უარესდება...

რეწველობის კრიზისი და უმუშევრობა

შეერთებულ შტატებში უკვე იცვლება კონიუნქტურა. მრეწველობის ზოგიერთი დარგების მდგომარეობა შეირყა. ინგლისის ეკონომიური პრესა აღნიშნავს, რომ ცენტრალ.-ევროპის განმტკიცებული მდგომარეობა ვერ იქნება ხანგრძლივი და ახლო მომავალში მოსალოდნელია ისევ კრიზისები. საფრანგეთში გაძლიერ ა უმუშევრობა, რაც საგრძნობი არ ყოფილა უკანასკნელი ათი წლის განმავლობაში. უმუშევრობა იზრდება აგრეთვე სხვა ქვეყნებშიც.

გერმანია მძიმე კრიზისს განიცდის ნახშირის მრეწველობაში. განუწყვეტელ გრძელდება კრიზისი პონერნეთში, ავსტრიაში და უნგრეთში. მოკლედ რომ ესთქვათ—ნათლად სჩანს მთელი რიგი სიმპტომებისა, რომელიც ამტკიცებენ იმას, რომ სტაბილიზაცია განიცდის სერიოზულ რყევას.

როგორი არის მუშათა კლასის მდგომარეობა ამ „ბედნიერ" სტაბილიზაციის დროს. უმუშევრობა თანდათან იზრდება. იზრდება უმუშევართა რიცხვი უკვე ორ მლიონს აღწევს; ამდენივეა ამერიკაშიც; გერმანიაში უმუშევართა რიცხვი მილიონს უახლოვდება; დიდი უმუშევრობა არის აგრეთვე იტალიაში, ჩეხო-სლოვაკიაში, პოლონეთში და სხვა ქვეყნებში. ყველგან—ევროპაში და თვით ამერიკაშიც რეალური ხელფასი კლებულობს. გამონაკლისს შეადგენს მხოლოდ რუსეთი, სადაც ხელფასი მრეწველობის რამდენიმე დარგში ომის წინანდელ დონეზე მაღლა იწევს. ასეთია საქმის მდგომარეობა.

მსოფლიო კრედიტი ახლდება, ვალიუტა მტკიცდება, ვაჭრობა იზრდება, მაგრამ ამასთან ერთად იწყება ბრძოლა გამაღიებელ ბაზრებისათვის. ჩვენ არ დავმალავთ და ვიტყვით, რომ ამჟამად ხდება კაპიტალიზმის ნაწილობრივი სტაბილიზაცია. ჩვენ პირდაპირ უნდა ვილაპარაკოთ იმაზე, რაც არის. ბურჟუაზიამ რომ ცოტათი შეისვენა—ფაქტია და მიუხედავათ ამისა, ჩვენს წინაშე ძველებურად სდგას საკითხი: მაოფლიო ომმა და პირველმა ბოლშევიკურმა რევოლიუციამ სასიკეთოდ ლაბვარი ჩასცა კაპიტალიზმს, თუ მაუბედურად დასჯრა იგი? ჩვენ ძველებურად იმ აზრს ვადგევართ და ფაქტებიც იმას ამტკიცებენ, რომ პირველმა ბოლშევიკურმა რევოლიუციამ და მსოფლიო ომმა მეტად დაახიანა კაპიტალიზმი და მისი „გაჯანსაღება" არის დროებითი, მოჩვენებითი მოვლენა. მაგრამ ამ მოვლენას—კაპიტალისტურ მეურნეობის დროებით „გაჯანსაღებასაც" ჩვენ პირდაპირ უნდა შევხედოთ.

მეხუთე კონგრესის მოწვევის დროს პაციფისტურ-დემოკრატიული „ხანა" ბრწყინავდა. მაგრამ ჩვენ მეხუთე მაოფლიო კონგრესის რეზოლიუციებიდან ხაზი ვუსვამდით ძას, რომ დემოკრატიულ-პაციფისტური „ხანა" არის ეპიზოდი და ისტორიის მიხვეულ მოხვეული გზის ერთ-ერთი საფეხური. ეხლა ყველასათვის ცხადია, რომ ჩვენ მართალნი ვიყავით.

პოლიტიკური პერსპექტივები.

თანამედროვე მდგომარეობაში ჩვენ ყველაზე უფრო მეტად გვაინტერესებს პოლიტიკური პერსპექტივები. ინგლის-ამერიკის ურთიერთობა ნაწილობრივად წარმოადგენს ჩვენი დისკუსიის ცენტრალურ პუნქტს. ეს ფაქტს, რომ ამერიკამ კვლავ პირიბრუნა ევროპისაკენ, ცხადია, მსოფლიო მნიშვნელობა აქვს. ამაში ეჭვი არავის ეპარება. მათი დაახლოებება მსოფლიო ისტორიული მნიშვნელობის ფაქტია, მიუხედავად ამ დაახლოების დროებითი და გარდამავალი ხასიათისა, მაგრამ ამასთან ერთად არ უნდა დავივიწყოთ ის გარემოება რომ აძრკიასა და ინგლისს შორის არსებობს და თითქმის მუდამდება კიდეც ინტერესთა წინააღმდეგობანი. ინგლისის კონსერვატიულ მთავრობასა და ამერიკის თანამედროვე მთავრობას შორის სოციალური ნაირსახეობა არსებობს. მაგრამ ეს სოციალური ხათხუთაობა ნიშნავს თუ არა მათ შორის მეგობრულ ურთიერთობის არსებობას? არავითარ შემთხვევაში. იპერიალიზში იმპერიალიზია. ბრძოლა კონკურენცია გრძელდება. წინააღმდეგობანი ინგლისსა და ამერიკას შორის თანდათან იზრდება.

ეს წინააღმდეგობანი შეგვიძლია დახლოვებით ათ პუნქტში გამოვხატოთ:

პირველი მათგანი არის ბრძოლა მსოფლიო გეგემონიისათვის. მსოფლიო კრედიტორს წარმოადგენს ამერიკა. ბრძოლა ამ დარგში ინგლისსა და ამერიკას შორის უკვე არსებობს და მომავალში კიდევ უფრო გაძლიერდება.

ინგლისსა და ამერიკაში უკვე აშკარად ლაპარაკობენ კანადის ჩრდილო-ამერიკის ახალ შტატად გარდაქმის შესახებ. ბრიტანეთის იმპერიის დაშლის ტენდენცია თანდათან უფრო აშკარა ხდება. „ტაიმსმა" მოათავსა რამდენიმე წერილი, სადაც ის გარკვეულად ლაპარაკობს იმის შესახებ, რომ თანდათან იზრდება საფრთხე ბრიტანეთის იმპერიის თანაბრობის არსებობისათვის. „ტაიმსის" წერილებმა უდიდესი ინტერესი გამოიწვია მთელ დედამიწაზე და მთელის კვირის განმავლობით იწერებოდა ამ წერილების შესახებ ინგლისის ყველა გაზეთებში. ინგლისის ბურჟუაზია გრძნობს, რომ დომინიონები ხელიდან ეცლება მას. საკითხი ძარტო კანადის შესახებ აქვს საქ არისია იმის დასაძლეველად, რომ ინტერესთა წინააღმდეგობანი ინგლისსა და ამერიკას შორის თანდათან იზრდება.

ამასთანავე ამერიკას სურს ისარგებლოს იმ წინააღმდეგობით, რომელიც არსებობს ევროპის ცალკეულ სახელმწიფოთა შორის. იმპერიალიზის ყველა დაძაბასიათებელი თვისება, როცა ერთ სწორი აღნიშნავც საფუძვლად დაედო ლენინის თეორიას იმპერიალიზმის შესახებ, სავსებით და აშკარად მოსჩანს ამ ძემხვევაში.

აღმოსავლეთის საკითხი

იაპონია ბურჟუაზიულ გადატრიალების წინ სდგას. ის მოძრაობა, რომელიც ამჟამად ვითარდება იაპონიაში, ნაწილობრივად მოგვაგონებს 1905 წელს რუს თში. ასეთმა გადატრიალებამ კი ჩვენს დროში უნდა დაიჩქაროს განმანთავისუფლებელი მოძრაობა აღმოსავლეთში და ამით მოახლოვოს მსოფლიო პროლეტარული რევოლიუცია.

აღმოსავლეთის საკითხი—განსაკუთრებით მნიშვნელოვანი საკითხი: აღმოსავლეთის პრობლემა ისეთის სისწრაფით მწიფდება, რომლის წარმოდგენაც ჩვენ წინეთ არ შეგვეძლო. საბჭოთა რესპუბლიკებს ამ ჟამად ჩინეთთან ფრონტის საერთო ხაზი აქვთ. ეს არის მსოფლიო-ისტორიულ მნიშვნელობის მოვლენა, მისი შედეგების გათვალისწინება ჯერ შეუძლებელია. გამანდანის პარტიის ზრდას, რომელიც ნაწილობრივად ჩვენ თანაგვგრძნობს, კომინტერნისათვის უდიდესი მნიშვნელობა აქვს. ჩინეთის, ეგვიპტეში, პოლანდიის ინდოეთში—ყველგან იზრდება მოძრაობა. ლენინი თავისი სიცოცხლის უკანასკნელ ნაბიჯში ყველაზე უფრო მეტ ყურადღებას აქცევდა აღმოსავლეთს. ის ნათლად ხედავდა, რომ აღმოსავლეთიდან მოდის რევოლიუციის დიდი მარქაფი ლაშქარი, რომ შეიძლება რევოლიუციამ შეიცვალოს თავისი მარშრუტი და სხვა კარებიდან შემოვიდეს. არ უნდა დავივიწყოთ, რომ აღმოსავლეთში სცხოვრობს 900 მილიონი კაცი—დედამიწის მოსახლეობის უმეტესობა. თუ ჩვენ გვსურს მსოფლიო მდგომარეობის საერთო სურათის მიღება, ჩვენ უნდა მივაქციოთ ყურადღება არა მარტო ევროპას, არამედ აღმოსავლეთსაც.

საბჭოთა კავშირის სამეურნეო აღორძინება.

შემდეგი მომენტს, რომელიც ახასიათებს თანამედროვე პოლიტიკურ მდგომარეობას, წარმოადგენს საბჭოთა კავშირის სამეურნეო აღორძინება. კავშირი გაძლიერდა, მისი ეკონომიური და პოლიტიკური მდგომარეობა განმტკიცდა და ამას ყველა ხედავს. პირველ ყოლასა გაუმჯობესდა სამეურნეო მდგომარეობა, რაც ჩვენთვის ყველაზე უფრო მნიშვნელოვანია. ჩვენი მტრები თანდათან შეურიგდენ არსებულ მდგომარეობას, რასაც თან მოჰყვა ჩვენთან შეთანხმებათა დადება და ჩვენი ცნობა.

ჩვენ არ უნდა შეგვაშფოთოს იმ გარემოებამ, რომ ინგლისი და ამერიკა ერთმანეთს დაუახლოვდენ. ახლარიში უნდა გავუფრთხილდეთ. ბრძოლა სწარიშეა ევროპაში და ამერიკის შორის თანდათან იზრდება.

ეს წინააღმდეგობანი შეგვიძლია დახლოვებით ათ პუნქტში გამოვხატოთ:

პირველი მათგანი არის ბრძოლა მსოფლიო გეგემონიისათვის. მსოფლიო კრედიტორს წარმოადგენს ამერიკა. ბრძოლა ამ დარგში ინგლისსა და ამერიკას შორის უკვე არსებობს და მომავალში კიდევ უფრო გაძლიერდება.

ინგლისსა და ამერიკაში უკვე აშკარად ლაპარაკობენ კანადის ჩრდილო-ამერიკის ახალ შტატად გარდაქმის შესახებ. ბრიტანეთის იმპერიის დაშლის ტენდენცია თანდათან უფრო აშკარა ხდება. „ტაიმსმა" მოათავსა რამდენიმე წერილი, სადაც ის გარკვეულად ლაპარაკობს იმის შესახებ, რომ თანდათან იზრდება საფრთხე ბრიტანეთის იმპერიის თანაბრობის არსებობისათვის. „ტაიმსის" წერილებმა უდიდესი ინტერესი გამოიწვია მთელ დედამიწაზე და მთელის კვირის განმავლობით იწერებოდა ამ წერილების შესახებ ინგლისის ყველა გაზეთებში. ინგლისის ბურჟუაზია გრძნობს, რომ დომინიონები ხელიდან ეცლება მას. საკითხი ძარტო კანადის შესახებ აქვს საქ არისია იმის დასაძლეველად, რომ ინტერესთა წინააღმდეგობანი ინგლისსა და ამერიკას შორის თანდათან იზრდება.

ამასთანავე ამერიკას სურს ისარგებლოს იმ წინააღმდეგობით, რომელიც არსებობს ევროპის ცალკეულ სახელმწიფოთა შორის. იმპერიალიზის ყველა დაძაბასიათებელი თვისება, როცა ერთ სწორი აღნიშნავც საფუძვლად დაედო ლენინის თეორიას იმპერიალიზმის შესახებ, სავსებით და აშკარად მოსჩანს ამ ძემხვევაში.

აღმოსავლეთის საკითხი

იაპონია ბურჟუაზიულ გადატრიალების წინ სდგას. ის მოძრაობა, რომელიც ამჟამად ვითარდება იაპონიაში, ნაწილობრივად მოგვაგონებს 1905 წელს რუს თში. ასეთმა გადატრიალებამ კი ჩვენს დროში უნდა დაიჩქაროს განმანთავისუფლებელი მოძრაობა აღმოსავლეთში და ამით მოახლოვოს მსოფლიო პროლეტარული რევოლიუცია.

აღმოსავლეთის საკითხი—განსაკუთრებით მნიშვნელოვანი საკითხი: აღმოსავლეთის პრობლემა ისეთის სისწრაფით მწიფდება, რომლის წარმოდგენაც ჩვენ წინეთ არ შეგვეძლო. საბჭოთა რესპუბლიკებს ამ ჟამად ჩინეთთან ფრონტის საერთო ხაზი აქვთ. ეს არის მსოფლიო-ისტორიულ მნიშვნელობის მოვლენა, მისი შედეგების გათვალისწინება ჯერ შეუძლებელია. გამანდანის პარტიის ზრდას, რომელიც ნაწილობრივად ჩვენ თანაგვგრძნობს, კომინტერნისათვის უდიდესი მნიშვნელობა აქვს. ჩინეთში, ეგვიპტეში, პოლანდიის ინდოეთში—ყველგან იზრდება მოძრაობა. ლენინი თავისი სიცოცხლის უკანასკნელ ნაბიჯში ყველაზე უფრო მეტ ყურადღებას აქცევდა აღმოსავლეთს. ის ნათლად ხედავდა, რომ აღმოსავლეთიდან მოდის რევოლიუციის დიდი მარქაფი ლაშქარი, რომ შეიძლება რევოლიუციამ შეიცვალოს თავისი მარშრუტი და სხვა კარებიდან შემოვიდეს. არ უნდა დავივიწყოთ, რომ აღმოსავლეთში სცხოვრობს 900 მილიონი კაცი—

გერმანიაში ამჟამად არ არსებობს უშუალო რევოლიუციონური მდგომარეობა. მაგრამ ეს იმას არ ნიშნავს, რომ გერმანიაში მოისპობა კლასიური ბრძოლა, რომელიც არც აქამდის მოსპობილა და არც აწი მოისპობა. დოუესის გეგმას რამდენიმე ხნის შემდეგ მოყვება კიდევ უფრო გამწვავებული კლასიური ბრძოლა, რომელიც არ დაყუჩდება მთელის წლობით.

პოლონეთში მდგომარეობა ისეთია, როგორც ბალკანეთზე. იტალიაში ფაშიზმის დამარცხება ჯერ ვერ მოხერხდა. მაგრამ იტალიას მდგომარეობა არ აჰის ურყევი და იქ მოსალოდნელია ყველაფერი, გარდა კონსოლიდაციისა.

ჩეხო-სლოვაკიაში ბურჟუაზიის მდგომარეობა ისეთია, რომ მისთვის შექნილ სიძნელეებიდან ის ლეგალურ გამოსვლებს ვერ პოულობს. კოალიცია იმსხვრევა.

სკანდინავიაში მწვავდება კლასიური ბრძოლა. იდილიას იქ ბოლო მოეღო.

ამასთანავე 'აბჭოთა კავშირის მიმართველი ძალა თანდათან მატულობს, მოძრაობა საბჭოთა კავშირში მრავალრიცხოვან პროფკავშირთა დელეგაციების გზავნის სასარგებლოდ მხოლოდ ეხლა იწყება და, ცხადია, თანდათან გაიზრდება. უკიდურეიდან სოციალ-დემოკრატიულ და უპარტიო მუშათა წარმომადგენლებს იზიდავს ის ინტენტიური გრძნობა, რომ საბჭოთა კავშირში დაიწყო ნამდვილი სოციალისტური აღმშენებლობა.

ანგარიშს უწევდენ ნათქვამს: ფრონტის სხვადასხვა ნაწილებში ბრძოლა ისეთის სიძლიერით არ სწარმოებს, როგორც 1923 წელში და დასავლეთ და ცენტრალურ ევროპაში ალარ არის გამწვავებული რევოლიუციონური მდგომარეობა. მაგრამ საერთოდ მაოფლიო მდგომარეობა კვლავინდებურად რჩება ობიექტიურად რევოლიუციონურ. კომინტერნის გაჭრილა იზრდება.

შემდეგ გადადის რა დემოკრატიულ-პაციფისტურ „ხანის" დახასიათებაზე, ზინოვიევი დაასკვნის:

1924 წლის „დემოკრატიულ-პაციფისტური „ხანა" არის მხოლოდ ეპიზოდი იმპერიალისტური ომების ეპოქაში და პროლეტარულ რევოლიუციის მომზადებაში. ეს პერიოდი მეტად ხანმოკლე გამოდგა: წვრილმა ბურჟუაზიამ თვით მუშათა პარტიის სახითაც კი ვერ შეძლო ეთამაშა დამოუკიდებელი როლი. ამჟამად ინგლისში ახალგაზრდობის ლტოლვას კომკავშირის ორგანიზაციისაკენ, რათა ამით თავი დაარწიოს ლარჩაკტიზმის და უცოდინარობას, მაშინ ადვილი გასაგები იქნება, თუ რა დიდი მნიშვნელობა აქვს აღმშენებლობით საქმის დაყენებას თავის სათანადო დონეზე. აქ ხაზი უნდა გაუსვათ იმასაც, რომ სოციალ კომკავშირის აქტიური მეტად სუსტია მომზადების მხრივ და ამიტომ ის ვერ აკმაყოფილებს კავშირის წევრების მოთხოვნილებებს. დასასრულ უნდა აღინიშნოს, რომ ისეთი ლიტერატურა, რომლითაც ბერძოლობს ინგლისის მუშათა კლასის გაწვრთნა შეეძლოს ჩვენს ქვეყნის ფეოდალურ სოფელს აღვიძებს და გადახალისების გზაზე აყენებს. კომკავშირის ორგანიზაციაში ახალი თაობა ითვისებს ლენინიზმს, კომკავშირის ორგანიზაციიდან პარტია ღებულობს საუკეთესო მომზადებულ და გაწვრთნილ მუშაკებს. ამასთანავე ყველასათვის ცხადია ის გარემოება, რომ ეს ორგანიზაცია თუ როგორ დღითი დღე იზრდება როგორც რიცხვობრივად (30,000 საქართველოს მასშტაბით), ისე თვისობრივად.

მხოლოდ აქ ჩვენ გვინდა შევეხოთ კომკავშირელთა ლენინური აღზრდის საკითხზე სოფლად.

კომუნისტური კავშირის წევრების დიდი უმეტესობა სოფლად შესდგება ახალგაზრდა გლეხებისაგან, რომელთაც სიღარიბისა და სხვა მიზეზების გამო ასაკოლო განათლება არ მიუღიათ. თუ ამასთან მხედველობაში მივიღებთ უპარტიო ახალგაზრდობის ლტოლვას კომკავშირის ორგანიზაციისაკენ, რათა ამით თავი დაარწიოს ლარჩაკტიზმის და უცოდინარობას, მაშინ ადვილი გასაგები იქნება, თუ რა დიდი მნიშვნელობა აქვს აღმშენებლობით საქმის დაყენებას თავის სათანადო დონეზე. აქ ხაზი უნდა გაუსვათ იმასაც, რომ სოფლად კომკავშირის აქტიური მეტად

ამიერ-კავკასიის ფედერაციაში

საქართველო

აფხაზეთი

აფხაზეთის საბჭოების ყრილობა.

სოხუმი 28 მარტი. გაიხსნა აფხაზეთის საბჭოების მესამე ყრილობა. პირველი სხდომა მიძღვნილი იყო ამხ. ნარიმანოვის და ტრაილიჭულათ დაღუპულ ამხ. მიასნიკოვის, მოგალესკის და ათარბეკოვის ხსოვნისათვის.

1.500 გუთანი.

სოხუმი, 28 მარტი მიმდინარე წელში აფხაზეთის კოოპერატიულმა კავშირმიიღნ გ ანქანებთან ერთად გაჰყიდა 1.500 გუთანი.

აჭარა

ძველიური საზოგადოების ჟურნალი.

ბათომი, 27 მარტი პირველი აპრილიდან ბათომში გამოვა აჭარის ქალაქის მეგობართა საზოგადოების ყოველ-თვიური ორგანო.

ბაქოს ტრამვაის დათვალიერება.

ბაქო. 30 მარტი. ბაქოს ტრამვაის მიიღო წერილი პროფეს. მატელენისა და პოლივანოვისაგან, რომლებმაც ამ ზამთარში დაათვალიერეს ბაქოს ტრამვაი. წერილში ბაქოს ტრამვაი შეფასებულია, როგორც ერთ-ერთი საუკეთესო ტრამვაი მთელს საბჭოთა კავშირში. ბაქოს ტრამვაი ცნობილია არა მარტო როგორც აუცილებელი, არამედ ავრეთვე კომერციულად მეტად ხელსაყრელი წარმოება.

უმუშევართა ახალშენი.

ბაქო. 30 მარტი. უპატრონო ბავშვთა დამხმარე საზოგადოება ხსნის ლენინაკანში საბავშვო ახალშენს.

მუზეუმი საუნაგიროსათვის.

ბაქო. 30 მარტი. „აზნეფტ"-ის მიიღო ცნობა, რომ საფრანგეთის მთავრობამ შეისყიდა 50 ათასი ტონა მაზუთი.

განათლების მუშაკთა მეოთხე ყრილობა

მეორე სხდომა

განათლების მუშაკთა კავშირის ცენტ. გამ. სატარიფო-ეკონომიური მუშაობა

(მომხსენებელი ამხ. გეგეჭკორი)

ცენტრალური გამგეობა საანგარიშო პერიოდის განმავლობაში განსაკუთრებით ყურადღებას აქცევდა კავშირის წევრთა ძირითადი მასის სკოლის მუშაკთა ნივთიერი მდგომარეობის გაუმჯობესებას. ამ მიზნით ცენტ. გამგეობა მონაწილეობდა სახ. განხ. კ-მის საფონდო მუშაობაში, ხელფასის ფონდის განაწილებაში, ზოგებს იღებდა ხელფასის ფონდის გასაძლიერებლად, დავალიანების და ხელფასის თაობის დროზე მოუცემლობის საკითხებზე და სხვ.

გამგეობა სცდილობდა, რომ კოლექტიური ხელშეკრულებანი და სატარიფო შეთანხმებანი გავრცელებულიყო განათლების მუშაკთა უმრავლესობაზე.

საერთოდ განვლილ პერიოდს სატარიფო ეკონომიურ მუშაობის დარგში ახასიათებს ჩვენი ადგილების გამოცოცხლება, ინიციატივის და ენერგიის გამოჩენა.

საანგარიშო პერიოდის განმავლობაში განათლების მუშაკთა საუშაო ჭრის ფონდი თანდათან იზრდება და იქმნება განათლების მუშაკთა ნივთიერი მდგომაოების გასაუმჯობესებელი პირობები. 1924 წლის აპრილში სამუშაო ქირის ფონდი უდრიდა 270 ათას მანეთს.

იმავე წლის აგვისტოში ეს ფონდი აღიდა 3.80 ათასი მ., ხოლო 1925 წლის მარტიდან 430 ათას მანეთამდე აღიდა

მე-3 ყრილობამ დაავალა ცენტრალურ გამგეობას, რომ სკოლის მუშაკთა შრომის სამუალო ხელფასი 32 მანეთამდე აეყვანა ე. ი. გაეტარებია შეფარდება 1:8. ამის შესასრულებლად მუშაობდა ცენტ. გამგეობა მთელი საანგარიშო პერიოდის განმავლობაში, მაგრამ 1925 წლის აგვისტოში ხელფასი მაინც არ შეცვლილა, მხოლოდ აგვისტოდან პირველი საფეხურის მუშაკებს საგრძნობლად მოემატათ სამუშაო ხელფასი, რომელიც საშუალოდ უდრის 30 მანეთს. გადიდებულ იქნა აგრეთვე კომუნალურ-კომისიების მუშაობის და კავშირის ცენტრალური გამგეობის ღონისძიებებს განათლების მუშაკთა შრომის დაცვის დარგში.

პარტიას და საკავშირო რესპუბლიკებში ცენტროვებ ძრომელებს.

კავშირის რესპუბლიკებსა ამ რამდენიმე დღის განმავლობაში დაჭარგეს ექსტრაორდინარული ძველი მუშაკები და ხელმძღვანელები, თავისუფლებისათვის ბრძოლაში გამოცდილი ამხ. ამხ. ნარიმანოვი, ვლადიმიროვი მარხლევსკი, მიასნიკოვი, ათარბეკოვი და მოგიოევსკი, რომლებიც იყვნენ ლენინიზმის მკაცრი გამტარებელნი ცხოვრებაში. დანაკლისი ფრიად საგრძნობი და დიდია, მაგრამ ეს გარემოება პარტიას კიდევ უფრო შეამეცნიერებს, გააერთიანებს და განაძტკიცებს. თუმცა დაკარგეს მკაცრ და შეუპოვარი მებრძოლნი, მაგრამ ცოცხალია ილიჩის წითელი გვარდია, რომელიც ამორტიზ წითელ დროშას მიაყვანს კაცობრიობის საბოლოო გამარჯვებამდე—კომუნიზმამდე.

პარტკორი ჭოგა.

ახალგაზრდების კომუნისტური 63 რაზმი სახელმწიფო უნივერსიტეტის კ.ჩ.მკავშირის უჯრედი

(მე-4-ე რაიკომის საყურადღებოდ)

ზემოხსენებულ უჯრედში დაახლოებით 200-დე წევრი და კანდიდატია. ერთ უჯრედში 200 კაცი დ დ რიცხვია. და აი სწორედ რიცხვთა ასეთი აიმრაელის გამო აქ უჯრედის წინმსულელობის საქმე სრულიად შეფერხებულია. კერძოდ კი ეს აიხსნება შემდეგი გარემოებით:

1. არც ერთ კრების დროს აქ არ არის დაცული წესრიგი და ეს არც შეიძლება იყოს, 2. კრება ხშირად ერთის მაგიერ ორ თავმჯდომარეს საჭიროებს, რაიც დაუშვებელია, 3. მეტად გაძვეკვებულია ამხანაგებს შორის აღმზრდელობითი მუშაობა, ვინაიდან უოველი კრების დროა ამა თუ იმ გადაჭრილ საკითხის შესახებ მსჯელობა შუდამ ერთი და იგივე ამხანაგები იღებენ მონაწილეობას. დაბოლოს კი, რომლებსაც მსჯელობის აოა ნაკლები უბაო ჟამი აქვთ, ცდილობენ მაქსიმალურად ბოლომდე აიოულებენ. 4. ეს მდგომარეობა ძალზე ხელს უშლის აგრეთვე აქტივისტთა კადრის შექმნას და 5. ჰქმნის

პარტიული ცხოვრება

დღეს, 1 აპრილს საქართველოს კომპარტიის ცეკას შენობაში (რუსთაველის პროსპ. № 22) შესდგება

საქ. კომპარტიის ცეკას და ცენტრალურ საკონტროლო კომისიის გაფართოებული პლენუმი

ცეკას და ცენტრალურ საკონტროლო კომისიის ყველა წევრთა დასწრება სავალდებულოა.

ც. კ. სამდივნოს ბიუროს გამგე **ბერძენიშვილი**

კომკავშირელების ლენინური აღზრდისათვის სრულად

ახალგაზრდა ლენინური კომუნისტური კავშირი თვალსაჩინო აღგილს იკავებს დღევანდელ ჩვენს საზოგადოებრივ პოლიტიკურ ცხოვრებაში.

კომკავშირი ეს ახალი ძალაა, რომელიც ჩვენს ნახევრად ფეოდალურ

ՀԱՅԿԱԿԱՆ ՍՈՎԵՏԱԿԱՆ ՀԱՆՐԱՊԵՏՈՒԹՅԱՆ ԱՇԽԱՏԱՎՈՐՆԵՐԻ ԵՎ ԳՅՈՒՂԱՑԻ ԲԱՆՎՈՐՆԵՐԻ ՊԱՏԳԱՄԱՎՈՐ ԿԱԶՄԱԿԵՐՊՈՒԹՅԱՆ ՕՐԳԱՆ

«Ազատ Աշխատանք»

ՀԱՅԿԱԿԱՆ ՍՈՎԵՏԱԿԱՆ ՀԱՆՐԱՊԵՏՈՒԹՅԱՆ ՀԱՆՐԱՅԻՆ ԿՈՄԻՍԱՐՆԵՐԻ ՍՈՎԵՏՆԵՐԻ ՀԱՄԱՄԻՈՒԹՅԱՆ ԿԵՆՏՐԱԿԱՆ ԳՆԱՀԱՏԱԿԱՆ ԿՈՄԻՏԵԻ ԵՎ ԿԱԶՄԱԿԵՐՊՈՒԹՅԱՆ ՀԱՄԱՄԻՈՒԹՅԱՆ ԿԵՆՏՐԱԿԱՆ ԳՆԱՀԱՏԱԿԱՆ ԿՈՄԻՏԵԻ ՀՐԱՏԱՐԱԿՉՈՒԹՅԱՄԲ

Հրատարակվում է 1923 թվականի հունվարի 1-ից

Հասցե՝ Երևան, Աբովյան փող., 3։ Հեռ. 56-78։

Տպագրվում է Հայկական ՍՍՀ Ժողկոմխորհի տպագրությունների գործերի կոմիտեի տպարանում։

Գինը 1 ռուբլի։

Ստորագրվել է տպագրության 1923 թ. դեկտեմբերի 31-ին։

Ստորագրության ժամը 18։

Տպաքանակը 5.783։

Ծավալը 2 մամուլ։

Պատվեր 2900։

Ք. Երևան, 1923 թ. դեկտեմբերի 31։

Հրատարակչական բաժնի վարիչ՝ Ա. Ղազարյան։

Խմբագրական կոլեգիայի անդամներ՝ Ա. Ղազարյան, Ա. Ղուկասյան, Ա. Մելիքյան, Ա. Մուրադյան, Ա. Պետրոսյան, Ա. Սարգսյան, Ա. Տեր-Գրիգորյան։

Պատասխանատու խմբագիր՝ Ա. Ղուկասյան։

Խմբագրության հասցե՝ Երևան, Աբովյան փող., 3։ Հեռ. 56-78։

Ընդունելության ժամերը՝ ամեն օր 2-ից 4-ը։

Ձեռագրերը չեն վերադարձվում։

Ստորագրված չէ։

Ստորագրվել է տպագրության 1923 թ. դեկտեմբերի 31-ին։

Ստորագրության ժամը 18։

Տպաքանակը 5.783։

Ծավալը 2 մամուլ։

Պատվեր 2900։

Ք. Երևան, 1923 թ. դեկտեմբերի 31։

Հրատարակչական բաժնի վարիչ՝ Ա. Ղազարյան։

Խմբագրական կոլեգիայի անդամներ՝ Ա. Ղազարյան, Ա. Ղուկասյան, Ա. Մելիքյան, Ա. Մուրադյան, Ա. Պետրոսյան, Ա. Սարգսյան, Ա. Տեր-Գրիգորյան։

Պատասխանատու խմբագիր՝ Ա. Ղուկասյան։

Խմբագրության հասցե՝ Երևան, Աբովյան փող., 3։ Հեռ. 56-78։

Ընդունելության ժամերը՝ ամեն օր 2-ից 4-ը։

Ձեռագրերը չեն վերադարձվում։

Ստորագրված չէ։

Ինչպես ենք մենք ապրում

Ամանորյա մտորումներ

Ամանորյա տոնախմբությունների ժամանակ ամեն մարդ, ով ինչ դիրքում էլ գտնվի, ինչ պայմաններում էլ ապրի, ինչ հոգեբանություն էլ ունենա, ինչ ուղղության էլ պատկանի, ինչ ազգի էլ զավակ լինի, ինչ կրոնի էլ հետևորդ լինի, ինչ գաղափարի էլ տիրապետի, ինչ կուսակցության էլ անդամ լինի, ինչ ազգության էլ ներկայացուցիչ լինի, ինչ ցեղի էլ պատկանի, ինչ լեզվով էլ խոսի, ինչ գույնի էլ լինի, ինչ ռասայի էլ պատկանի, ինչ տարիքի էլ լինի, ինչ սեռի էլ պատկանի, ինչ ընտանեկան դրության մեջ էլ գտնվի, ինչ մասնագիտության տեր էլ լինի, ինչ կրթություն էլ ունենա, ինչ ընդունակություններով էլ օժտված լինի, ինչ ճաշակ էլ ունենա, ինչ հագուստ էլ հագնի, ինչ կերակուր էլ ուտի, ինչ ըմպելիք էլ խմի, ինչ ծխախոտ էլ ծխի, ինչ ուրախություն էլ ունենա, ինչ տխրություն էլ զգա, ինչ հաջողություն էլ ունենա, ինչ անհաջողություն էլ կրի, ինչ ընկերներ էլ ունենա, ինչ թշնամիներ էլ ձեռք բերի, ինչ ընկերական հարաբերությունների մեջ էլ գտնվի, ինչ թշնամական հարաբերությունների մեջ էլ գտնվ

პროვინციაში

ასეთი ალმასკომის თავმჯდომარე რკინის ცოცხით უნდა აღიგავოს

(ძოლოგნის თემი, სენაკის მაზრა)

ქოლობნის თემის აღმასკომის თავმჯდომარეს რაედენ რუხაძეს ხშირათ დაინახავთ მთვრალს:

9 | წ. 21 მარტს ავი თვალის დასანახავი არ იყო რუხაძე, წითელ „ნუნუთი“ შეზარხოშებული მაუზერს უშენდა მოქალაქეებს და ემუქრებოდა განადგურებით, რამაც გამოიწვია აუო-ზური და აღაქოთი. ესეც არ იკმარა რუხაძემ, მოვიდა თუ არა აღ-მის სამმართველოში, უბრძანა მდივანს ამბ. ბუხუტი მიქაძეს, რათა დაუყოვნებლივ მოეხსნა თანამდებობიდან აღ-მის დარაჯი ამბ. ნიკო საფარ-ოღლი იმისათვის,რომ ხსენებულმა საფარ-ოღლი იმისათვის,რომ ხსენებულმა ოჯახში სამეშაოდ. ამბ. ბ. მიქაძემ აღუთქვა, რომ შეასრულებდა რუხაძის ბრძანებას, მაგრამ არ მოუყვანია სასრულეში, ვინაიდან ამბ. მიქაძემ კარგათ იცის, თუ რა კილოთი ფახფახებდა რუხაძე | და ვინ ბრძანებია,—ნიკოლოზის დროის დანიშნული მამასახლისი და ჯალათ კოწია ცოტნაის მარჯვენა ხელი, რომელიც შიშის ზარს ჰგვრიდა მშრომელთ.

საჭიროა რუხაძის მოქმედების სასტიკი გამოძიება, რასაც მოველით სენაკის სამაღლასკომისაგან.

გლეხკორი—ელვა.

მცხეთის კლუბის მდგომარეობა

მცხეთაში არსებობს კლუბი, რომელიც მოუწყობელია ყოველ მხრივ. წენობა არ არის შეკეთებული და ზამთრობით წარმოდგენაზე დამსწრენი სიცივით კვდებოდენ. პარტები ან სკამები არ არის ხალხის დასასხდომათ. დეკორაციები არ გააჩნიათ. ტანისამოსს აბა აქ რა უნდა? ადგილობრივი დრამატიული წრე გულაცრუებულია თეატრალურ მუშაობაზე. ხალხიც კარგი თვალით არ უცქერის, რადგან კლუბში ძალიან უწესრიგობა ტრიალებს. ყიდიან ბილეთებს და რიდეხაც მოველენ სტუმრებში, მაინ ადგილები უკვე დაკავებული აქვთ ღვინისავან გაღეშილ პირებს. თხოვნა მათთან არ გადის, მიმართავენ ადმინისტრაციას, მაგრამ მაინც არაფერი გამოდის, ისინი კვლავ განაგრძობენ იქ ყოფნას. სტუმრები და პირველი რიგის ბილეთებიანი ფე'ზე დგანან. ასეთი შემთხვევა იყო, 8 მარტს ადგილობრივი სკლის მოყვარენი სდგამდენ ჭალთა წრის დაკვლებით პიესას „ახალ ცხოვრება“-ს. ხალხი ბევრი მოაწყდა კლუბს. შეიქნა საშინელი უწესრიგობა. ამ ხალხის დაწყნარება არა გზით არ მოხერხდა. სამი მოქმედება ისე გავიდა, რომ ხალხს არაფერი გაუგია. ბოლოს ჩაეძინათ მთვრალებს და ცოტათი მიწყნარდენ. სად იყო ამ დროს კლუბის გამგეობა? რატომ შემოუშვა მთვრალები კლუბში? ამ ბოლო ხანებში დაუხშირა წარმოდგენების დადგმას მცხეთაში თბილისიდან ჩამოსულ დრამატიულ წრემ. სად არის ადგილობრივი დრამატიული წრე? რატომ არ სდგამენ წარმოდგენებს? ნეტა თუ საკმარისია მცხეთის საზოგადოებისათვის მარტოკა უფასო სადემონის გამართვა გ. ნ—ლის ხელმძღვანელობით, რომელიც წარმოადგენს უშინაარსო მშრალ ცეკვა-თამაშს? არა. მაშ საჭიროა: 1) შენობის შეკეთება, 2) სცენის მოყვარეთა ენერგიული მუშაობა, 3) დრამატიული წრის გამგეობის ანგარიშის წარდგენა, სადაც ჯერ არს, 4) ახალ გამგეობის არჩევა და 5) აკრძალვა ღვინისაგან გაღეშილ ხალხის კლუბში შესვლისა.

წუნარი.

სოფ. ორსანტია

(ზუგდიდის მაზრა)

სოფელი ორსანტია შედის კოკის თემში. სამაზრო ქალაქიდან დაშორებულია 21 ვერსით.

მეურნეობა ამ სოფელში უკანასკნელ წლებში გამოცოცხლების გზეა დადგარი.

ს. ორსანტიამ და ს. ოტობაიამ (სამურზაყანოს მაზრა) ამაუშავეს მდინარე ინგურზე საზოგადო ბორანი. გაკეთებული იქნა მდინარე ინგურის ტოტზე მაგარი ხის ხიდი. ადგილ-ადგილ გზებიც არის შეკეთებულ-გაყართოვებული, მაგრამ ბევრ ადგილებში ტბებია დამდგარი, რაც ძალიან ხელს უშლის მალარიის გავრცელებას.

კოოპერაცია მუშაობს შეძლებისდაგვარად, მაგრამ ჯერ ვერ დააკმაყოფილა გლეხკაცობის მოთხოვნილება.

ამ სოფელში არსებობს პირველი დაწყებითი შრომის სკოლა.

ქობაქაიანთველოს და ჟურნალ-გაზეთებს სოფელი მოკლებულია, საბანაო შენობა არის, მხოლოდ საჭიროა ამ საქმეში ხელმძღვანელობის და დახმარების გაწევა.

ინგურჭლი.

პროვინციის ქრონიკა

— **პოლიტგანათლების მეშვაკთა** კონფერენცია თელავში გაიხსნება 2 აპრილს.

— **კოოპერატივის გაჭირდვა.** 24 მარ.ს სოფ. ენისელში (თელავის მაზრა) გაჭირდეს კოოპერატივი. წილებულია 1200 მანეთის საქონელი.

— **მიწად-მოწყობის** საქმე დარღვა სიღნაღის მაზრის 28 სოფელში.

— **ალაზნის არხის** გაყვანას უკვე შეუდგენ. ეწყობა ბინები მუშებისათვის.

— **გლეხკომის დახმარება.** შორაპნის სამაზრო გლეხკომს იანვრიდან მარტამდე დაუხარჯავა ღარიბთა დასახმარებლად 1579 მანეთი.

— **სამაგალითო თემები.** შინაგან საქ. სახ. კომისარიატის შუამდგომლობით დუშეთის მაზრის ორს სამაგალითო თემში ბაზალეთში და ფანანურში მოწყობილი იქნება რადიომიმღები სადგურები.

— **საკრედიტო ამხანაგობანი სოფლად.** გორის აღმასკომმა დაადგინა გაბსნას სასოფ.-სამეურნეო საკრედიტო ამხანაგობანი სოფ. ტყვიავში და ბობნევში.

— **რაჭის აღმასკომმა** უარყო სოფ. წესის შუამდგომლობა ამბოოლაურიდან წესში სშილიციო პუნქტის გადატანის შესახებ.

— **ბორჩალოს** აღმასკომმა დააკმაყოფილა მცხოვრებთა შუამდგომლობა კამარლინის თემსაბეჭის სოფ. ყარაბულახში გადატახის შესახებ.

— **დახმარება დაზარალებულ გლეხებს.** შორაპნის სამაზრო გლეხკომმა დახმარება აღმოუჩინა სააღმშენებლო მასალის უფასოდ მიწოდებით სოფ. საზანოს და საქარის ცეცხლისაგან დაზარალებულ გლეხებს.

— **ტყის მოშენების მიზნით** ყარაიაზის რაიონში 15 დესეტ. დაითესა მუხისა და აკაციის თესლები.

— **აგარაკის გაშენება.** ლაგოდეხის გლეხკომი ლაგოდეხის რაიონში აწყობს საავარაკო ადგილს.

— **ყანდაურის** (სიღნაღის მაზრა) გლეხკომმა იკისრა ადგილობრივ სკოლის შენით და სასწავლო ნივთებით მომარაგება.

— **ციმბირის წყლული.** გორის მაზრაში, სოფ. ციხის ჯვარსა და ხარიანში ამ ჟამად მძვინვარებს ციმბირის წყლული.

— **ჭიპინა.** ახალქალაქის 4 სოფელში გაჩნდა ჭიპინა (საჭონლის ერთგვარი სენია).

— **შინა მრეწველობა.** მცხეთაში გაიხსნა შინამრეწველობის სადგური. იქავე მოწყობილია საფეიქრო სახელოსნო.

— **ქუთაისის აღმასკომმა** წითელარმიელთა კლუბის გასახსნელად გადსდო 150 მან.

— **ბორჩალოს** აღმასკომმა დააკმაყოფილა მცხოვრებთა შუამდგომლობა ბორჩალოს მაზრის სოფ. ბაშ-ალვანის სასაფლაოს შემოღობვის შესახებ.

— **ბორჩალოს** აღმასკომმა დააკმაყოფილა მცხოვრებთა შუამდგომლობა ბორჩალოს მაზრის სოფ. ბაშ-ალვანის სასაფლაოს შემოღობვის შესახებ.

— **ბორჩალოს** აღმასკომმა დააკმაყოფილა მცხოვრებთა შუამდგომლობა ბორჩალოს მაზრის სოფ. ბაშ-ალვანის სასაფლაოს შემოღობვის შესახებ.

იურიდიული რჩევა-დახმარება

არსებობა თუ არა ადმინისტრაციის?

კითხვა

მე ვმსახურობდი ქალ. თბილისის სისხლის სამართლის მოლიციაში ბიროტ-მოძმეთა რეგისტრატორის თანამდებობაზე.

წარსული წლის ცხრა სექტემბრიდან ვიქენი დამატიმრებული ა | ქ საგანგებო კომისიის მიერ, რომლისაგანაც განმაპატიმრეს 17 მარტს 1925 წ.

განთავისუფლების შემდეგ, 26 მარტს, დავბრუნდი სამსახურში და გამოვარკვიე, რომ მე ისევ სამსახურში ვიერიცხებოდი.

როდესაც ადმინისტრაციას ვაცნობე პირადათ მე ჩემი დაპატიმრების შესახებ, მან იმ წამსვე დამითხოვა სამსახურიდან (დაპატიმრების დროდანვე), შრომის ხელფასის გაცემაზედაც უარი განაცხადა.

ვინ უნდა მამცეს შრომის ხელფასი

კითხვა

ემსახურობ ქ. თბილისის ცენტრგაზსაწმენდში სწავლა-აღმზრდელობითი ნაწილის გამგედ: თვიურად ჯამაგირი **აქვს მა მან. 40 კაპ.** ამჟამად ვიმყოფები მუცლის ტიფით ავად. ექიმობდა რაიონის ექიმი მხოლოდ 2 დღეს, შემდეგ გამწერა საავადმყოფოში, მაგრამ სხვადასხვა მიზეზების გამო ვერ წავედი ამ უკანასკნელში. მარტის თვეში გადამრიცხეს დაშლილ სალაროზე; სალარომ მხოლოდ 8 მანეთი მომცა, დანარჩენი ფული მარტის თვის ვინ უნდა მომცეს?

გთხოვთ მომცეთ განმარტება, ვალდებულია თუ არა ადმინისტრაცია დამაბრუნოს სამსახურში და თუ ეს შეუძლებელია, არის თუ არა ის ვალდებული რაიმე ხელფასი მომცეს.

ყოფილი რეგისტრატორი

დომენტი.

პასუხი

თანახმად შრომის კანონთა კოდექსის მუხლი 47-ის აბზაცი „ე“. ხ ადმინისტრაციას ჰქონდა უფლება დაპატიმრებიდან ორი თვის შემდეგ თქვენ მოეხსნათ სამსახურიდან და არ არის ვალდებული სამსახურზე დაგაბრუნონ, მხოლოდ ის ვალდებულია მოგცეთ შრომის სრული ხელფასი მთელი ორი თვის განმავლობაში დაპატიმრების პირველ დღიდანვე.

შრომის ხელფასი

კითხვა

ავადმყოფობის გამო შვებულების დროს, სამსახურში დაბრუნებამდე ჯამაგირი ვინ უნდა მომცეს?

ს. ჭუმბურიძე.

პასუხი

ავადმყოფობის დროს (მთელი ოთხი თვის განმავლობაში)—ავადმყოფ დაზღვეულ მუშა-მოსამსახურეს შრომის ხელფასი ეძლევა მხოლოდ და მხოლოდ დაზღვევა სალაროდან მისი თვიური შრომის ხელფასის საშუალო რაოდენობით დაზღვებულება ამ ხნის განმავლობაში თავისუფალია შრომის ხელფასის გაცემ საგან.

მთავრობის მოძღვრებანი და განკარგულებანი

დადგენილება № 25

ა. კ. ფ. ს. რ. შინა-ვაჭრობის სახკომის რწმუნებულის საქართველოში.

1925 წ. მარტის 27.

1925 წლის გაზაფხულის და შემოდგომის მატყლზე საჯღვრითი ფასების და 1925 წლისათვის დასაშვებელი მატყლის კონტინგენტის დაწესების შესახებ.

თანახმად ა. კ. ფ. ს. რ. შინა-ვაჭრობის სახკომის ა. | წ. მარტის 26-ს დადგენილებისა, № 32, ა. კ. ფ. ს. რ. შინა-ვაჭრობის სახკომის რწმუნებული საქართველოში ადგენს:

1) დაწესებულ იქნეს შემდეგი დასამზადებელი ფასები ბინებზე მეცხვარეობა გასასტუმრებლად ნორმალური თვისების გაურეცხავი მატყლის ერთი ფუთისათვის:

	გაზაფხ.	შემოდგ.
1) თუშური მატყლი	10.00	11.00
2) დონდა	9.50	10.45
3) აღაბაშინის	9.00	9.90
4) ლეზგინის-საქათალის	8.00	8.80
5) შახსინის (თარაქიამა)	5.50	6.00

შ ე ნ ი შ ვ ნ ა: 1. ფასები წესდება ტიპიური ჯიშის ცხვრის მატყლზე. საშუალო ჯიშის ცხვრის მატყლის ფასი უნდა შეეფარდებოდეს სათანადო ტიპიური ჯიშების ცხვრის მატყლის საშუალო ფასს.

შ ე ნ ი შ ვ ნ ა: 2. ნორმალური თვისების მატყლად ჩაითვლება ისეთი მატყლი, რომელსაც სხვა არაფერი ურევია—და არ არის ნეტანები, გაყვითლებული, ამორობებული და ბირიანი. მატყლის წმინდა გამოსავალი ცვიდ გარეცხვის დროს უნდა შეადგენდეს გაზაფხულის ნაპარსი მატყლისათვის—55 პროც., შემოდგომის ნაპარსი მატყლისათვის - 70 პროც.

შ ე ნ ი შ ვ ნ ა: ფასი იმ მატყლისა, რომელიც არ შეფერება ზემოხსენებულ ნიმუშებს და თვისებას, უნდა განისაზღვროს ამ დადგენილების საფუძველზე ფრთხილად შეთანხმებით.

2) დაწესებულ იქნეს შემდეგი ჩასაბარებელი ფასები დამზადებულთა გასასტუმრებლად იმ ოუშური მატყლისათვის ფრანკო-ვაგონი თბილისი,—რომელიც მარილის ტიპის მაგვრად იქნება დახარისხებული და ჩაწყობილი ბარდანებში, გაპაკეტების ნაპარსი მატყლისათვის—15 მან., შემოდგომის ნაპარსი მატყლისათვის—16 მან.

შ ე ნ ი შ ვ ნ ა: სხვა ხარისხის მატყლის ფასი შემშვიებულ უნდა იქნეს ა. კ. ფ. ს. რ. შინა-ვაჭრობის სახკომის კალკულიაციის მიხედვით.

3) საქართველოს ტერიტორიაზე მატყლის დამზადება დაევალოს სასოფლო-სამეურნეო კოოპერატივებს და მათ გაამაგრონ კოოპერატივებულ კავშირს „წარმოკავშირს“.

4) ა. კ. ფ ს. რ. შინა-ვაჭრობის სახკომის რწმუნებულს წარმომადგენლებს რესპუბლიკებში, რომელნიც შედიან საქართველოს სოც. სბკ. რესპუბლიკები და ყველა ადგილობრივი აღმასკომის შინა-ვაჭრობის განყოფილებას ევალება ფხიზლად ადევნოს თვალყური ამ დადგენილების ცხოვრებაში გატარებას.

5) ამ დადგენილების დამრღვევნი პასუხისგებაში იქნებიან მიცემულნი თანახმად რესპუბლიკის სისხლის სამართლის კანონებისა.

6) დადგენილება ესე ძალაში შედის დღიდან მისი გამოქვეყნებისა.

ა. კ. ფ. ს. რ. შინა-ვაჭრობის სახკომის რწმუნებული საქართველოში გ ა მ ყ რ ე ლ ი ა.

სამმართველოს მდივანი ა ბ ე ს ა ძ ე.

პარტიული და საბჭოთა ქალენდარი

პ ა რ ტ ი უ ლ ი

— საქართველოს ახალგაზრდობის ლენ. კომკავშირის თბილისის კომიტეტი იტყობინება, რომ დღეს 1 აპრილს, დღის სრულ 1 საათზე შესდგება საქართველოს ახალგაზრდობის ლენინური კომკავშირის თბილისის კომიტეტის საორგანიზაციო კოლეგიის მორიგი სხდომა.

საყალდებულოა საორგანიზაციო კოლეგიის წევრთა გამოცხადება დაუგვიანებლად.

ქვემოდ ჩამოთვლილ ამხანაგებს წინადადება ეძლევათ გამოცხადდენ აღნიშნულ სხდომაზე დღის 2 საათზე თბილისის კომიტეტის ბინაზე (რუსთაველის პრ. № 20).

1) თუმანიანი ვარსიკ. 2) ცანავა იულიანი, 3) ვართანოვი გრიგოლ, 4) ნებიერიძე, 5) ბაგიე ანდრია, 6) ანდრიანოვა, 7) ოსპძე, 8) რაზუმაევი, 9) კორეიო, 10) კარაპეტიანი, 11) ზარიუტსკი, 12) ლომიძე თედორე, 13) ცინცაძე მიხეილ, 14) ჟუკოვი მიხეილ, 15) ბაზალიშვილი არსენ, 16) ნიკოლაევი ელადიმერი, 17) ოგანეზოვი პეტრე, 18) კალანდაძე არიადნა, 19) ორდაშელია კალისტრატე, 20) სევასტოვი, 21) სტეპანოვი გაბრიელ, 22) კაიზერი ესეეოლოდი, 23) კოლბაია, 24) კარაგეოსკი ს., 25) მამასახლისოვი, 26) კალანიკოვი პავლე, 27) ჟღენტი ევტიხი, 28) ბერიძე პეტრე, 29) კოსტანიანი ლევ, 30) ჩიმიშკიანი ერვანდ, 31) ხაჯაძიროვი არამ, 32) მნოიანი არტაშეს, 33) აეტოევი მიხეილ, 34) ტიგრანიანი ნაზიბ, 35) მუსოიანი სირანუშ, 36) ბაგაროვი მარზია, 37) სემიბრატოვი ვალენტინა, 38) ლეჟავა შალვა, 39) გრუშევი ნადეჟდა, 40) მეზურაშვილი ალექსანდრე, 41) იაკოვლევი ანატოლი, 42) ოკოევი გყატერინე, 43) გასპაროვი გიორგი, 44) ოგანეზოვა საათენიკ, 45) თორაძე ილვა, 46) გაგიევი მარიამ, 47) მუქდლიშვილი იოსებ, 48) ჯობრიშვილი აკაკი, 49) გოგვაძე სევერიან, 50) ახატელოვი მელია, 51) სტეპინა ალექსანდრა, 52) რუდნიკი ელენე, 53) სუმბატოვა შაენ, 54) თამაზოვი ისაკი, 55) სალტკოვა მარიამ. 56) კონსტანტინოვა ე. 57) მისკარიანი გოარიკ, 58) თულაშვილი, 59) მურადოვა ანნა, 60) პენტენკოზ, 61) ტურიევა ანნა, 62) ბაგატუროვი, 63) ჯიდარიანი, 64) შმულევიჩი, 65) შარაძენიძე, 66) ლეჟავა მარიამ, 67) ჯიმშელაშვილი, 68) ცოტაძე, 69) დუმბაძე გაბრიელ, 70) მუშკინი ევნიამინ, 71) ნაციპოვა ანნა, 72) იაროვა მარგო, 73) ბანდარენკო ვასილ, 74) გრიგოლია მიხეილ, 75) ციცაძე დიმიტრი, 76) შარაძიე ლეონტი, 77) ცქიტიშვილი იოსებ, 78) მელაშვილი გიორგი, 79) მამისაშვილი ლევან, 80) გორდელაძე შალვა, 81) მასხულია შალვა, 82) თოთიბაძე ანდრია.

საქართველოს ახალგაზრდობის ლენ. კომკავშირის თბილისის კომიტეტის საორგანიზაციო განყოფილების გამგე: **გობეჩია.**

— პარასკევს, 3 აპრილს თბილისის კომიტ. იძლევა წინადადებას.

ერთიან პარტიული დღეს.

დღის წესრიგში დასმულ უნდა იყვეს შემდეგი საკითხები:

1) კომინტერნის პარტიების ბოლშევიზაცია.

2) ერთიან პარტიულ დღის შესახებ თბილ. კომიტეტის მიერ 7 მარტს გამოცემულ ცირკულიარის № 19—განხილვა.

პირველ საკითხის შესახებ მომხსენებლებს მთავარ მასალათ შეუძლიათ გამოიყენონ თეზისების პროექტი დაბეჭდილი „პრავდაში“—22 მარტი № 66 და წერილები „პრავდაში“. №№ 4, 22 და 59—1925 წლისა და № 292—1924 წლისა.

მდივანი—**ახრიბეკოვი.**

— რაიონებში პარტსკოლებისა და პოლიტსკოლებიც მუშაობის თვალყურის საღვენებლათ თბილისის კომიტეტი მობილიზაციას უშვრება და აწესრიგებს რაიონების მიხედვით შემდეგ ამხანაგებს:

1 **რაიონი:** რუხაძე ლენტორ, ჭელიძე (პროფსაბჭოს კულტგანყ.) იოველიძე (მუშფაკი), პოლიაკოვი, ვინტ-აბრამი.

2 **რაიონი:** ორახელაშვილი მარია, მეტრეველი (მთავლიტი), სირკინი, მხითაროვი (პროფსაბჭოთა კულტგანყ.), ჩიხლაძე.

3 **რაიონი:** ბუხნიკაშვილი, ვანციან არტაშეს, თუმანიანც აშოტ, აბდრახმანოვი (ა.-კ. საოლქ. კომიტ.), სანაკოევი (იქიდანვე).

4 **რაიონი:** მურავიოვი (ა.-კ. საოლქო კომ.), პიასოცკი (მუშფაკი), ბერეტმანი, ცინცაძე ვანო, სნეგირიოვი.

მობილიზაციაქმნილ ამხანაგებს ევალებათ, არა უგვიანეს 5 აპრილისა, უეჭველათ კაეშირი დაიჭირონ რაიონის საგ.-საპროპ. განყოფილებასთან.

თ. კ. მდივანი—**ახრიბეკოვი.**

პარტიის კანდიდატებად მიღებისათვის.

1. არონიანცი ნიკოლოზ, 2. ამხანეული ვართან, 3. ავრასიანოვა როზან, 4. ავეტისიანი არშაკ, 5. ასკანოვა პარასკა, 6. ასლანიკაშვილი თედორე 7. ბოხაიანი ანუშავან, 8. ბეციაშვილი დავით, 9. ალიმალოვი ლევან, 10. ვასტფალი ანდრია, 11. ჯანბურია მიხეილ, 12. ძოკვეკი გაბრიელ, 13. ყარიბანაძე მ., 14. ბჭარეიშვილი ალექსი, 15. ყალოშია არჭადი, 16. კვამლაძე პეტრე, 17. ჭობულაძე დავით, 18. კუჩავა მარიამ, 19. ყავლაშვილი მიხეილ, 20. კალინინი პეტრე, 21. კორეიო ლეონიდე, 22. კოხლოვი ივანე, 23. მიშინი მიხეილ, 24. ალინი ალექსანდრე. 25. სამაჯანოვი სერგო, 26. მეხრიშვილი ივანე, 27. ნარიმანაშვილი ალექსანდრე, 28. ნიკოლაევი ნიკოლოზ, 29. ოქროაშვილი დავით, 30. პანიევი ალექსი, 31. როგოვსკი ანტონ, 32. რახმანოვი ისაკი, 33. სოსნოვშვილი სიმონ, 34. სპენონსკი გიორგი, 35. სარქისიანი გაბრიელ, 36. სულიაშვილი ივანე, 37. სტეფანაშვილი პეტრე, 38. სოკრატოვი არშაკ, 39. საკანაო ოვინე, 40. ტოლსტენკო მიქტორ, 41. ტოსუნიანი სედრაკ, 42. ტოლჩინა მიხეილ, 43. უსტინოვი მიხეილ, 44. ხარიბეგაშვილი ივანე, 45. ციხელაშვილი პავლე, 46. ჯოხონელიძე ანთიმოს, 47. შაბაზოვი ალექსი, 48. ჯაპიანი ივანე, 49. ჯუღელი ალექსანდრე, 50. კალუმბეკოვა ანნა, 51. კარა-მურზა სერაფიმა, 52. რამენდიკ რახიმ.

მდივნის მოადგილე: **მელაძე.**

— ლენინის რაიკომი იწყებს: დღეს, 1 აპრილს, საღამოს 5 საათზე, სანიტარგანათლების შენობაში (ჩერკეზიშვილის ქ. № 108) შესდგება ლენინრაიონის პარტდელეგატების კრება.

დასწრება სავალდებულოა ყველა უჯრედების მდივნებისა და პარტდელეგატებისთვის.

დღის წესრიგი: 1) პარტიის კანდიდატების ნამდვილ წევრებათ გადაყვანა. 2) ახალ კანდიდატების დამტკიცება.

მდივანი **ჭავთარაძე.**

— ლენინის რაიკომი იწყებს: ქვემო-ჩამოთვლილ ამხანაგების მიერ მოცემულია განცხადება პარტიაში შესვლის შესახებ, თუ ვისმეს რაიმე ცნობანი მოეპოვება მათ წინააღმდ ე, ვთხოვთ ჯარმოაგზავნონ რაიკომში (ჩერკეზიშვილის ქ. № 145).

უსახელო წერილები არ მიიღება.

მთავარი სახელოსნოები: ჭანდლოვი სერგო, სარჭისოვი მარტინ, ხუბუტური მართა, დვალაძე ე. გნოლიძე მარია. გაბეცმლიძე ელენე, გულუაშვილი მარია, მიშინ ალექსი, ელადიმიროვი ნიკოლოზ, პაიფენცევი ალ. ლეშნენცო ნიკ. მუხაძე ალ. გრიბოვსკაია მარია, მელიკოვ ალ. ხუბულური ვართან, ინაური ალ., დომპრაკ ალ., ლაპენკაშვილი ალ. ტერტერაშვილი, გოგინ-შვილი ნიკ. ლომპრაკლიძე კირილე, ინჩაღოვი ივან, პეშკოვი ივან, გიგაური-ჩარკვიანი ნინო.

დ ე პ ო: მამასახლისოვი არტემ, ლაგრენჩუკ მიხ., მაკარაშვილი არტემ, ავთანდილ ივანე, შათაკლიანი ალ., ჩიჩელი ანტონ, თორგაძე პავლე.

მ ო | ე: ცაშაყიძე რაფიელ, გულაკ დმიტრი, ლილტაბაშვილი ეკატერინე, ტუროგლოვი პოლონა.

საქონლის სადგური: ტაბუცაძე არსენ, ჩიგოგიძე კასიან, სარაჩევი გლ. გოჩუაშვილი იასონ, ჩიგოგიძე ბესარიონ.

მოძრაობის სამსახური: ტერ-პოლოსოვი ანტონ, მიტროკას ალ., ქამარიძე ვიქტორ, ფირცხალაშვილი ნიკოლოზ.

რ. გ. სამმართველო: ბელაჩკინ ნიხ. ხატისკაცი იოსებ, ერემეევ მარია.

შეიარაღებული რაზმი: ხასლავსკი გლ. ივანიძე ნიკ. სულეიმანოვი ფეოდორ, გაგიევი დავით, პაპასკირი ვიტენ, პარავანიანი ალ., კიზირია ვარლამ, კობახიძე ნიკ. თედეევი გაბრიელ, არხიპოვი პეტრე, რასანაძე პლატონ, ბახტაძე დავით.

შესაკრები სამსახური: ჭყონჩელია კოსტა.

რ. გ. პროფგანათლება: ჩოხონელიძე ვლადიმერ.

მდივანი **ჭავთარაძე.**

გ ა ნ ც ხ ა დ ე ბ ე ბ ი

ღრმად დამწუხრებულნი მეუღლე დომნა, დედა გინატრე, სიდედრი ირინე, შვილები ნინო, რიტა, ივანე, თამარ და ელენე; სიძეები მიხეილ ჩხიკვაძე და ბენია ქანთარია; ცოლის ძმები სიმონ და გიორგი დოლიძეები, ცოლის დები ივლიტა ჩხიკვაძისა, ელენე კარტენასი და სოფიო ქანთარიასი; რძლები მარო და ვერა დოლიძეებისა აუწყებენ ნათესავთ, მეგობრებთ და ნაცნობთ, რომ 31 მარტს, ა | წ. მძიმე ავადმყოფობის შემდეგ გარდაიცვალა მათთვის ძვირფასი და დაუვიწყარი

გიორგი გეგეჭკორის ძე მარგალიტაძე

გამოსვენება მოხდება 2 აპრილს, ქალაქის მეორე საავადმყოფოდან (ყოფ. ალექსანდრეს) ნაშუადღევის სრულ 4 საათზე, დაკრძალვა ვედრაზე ნიკოლოზის სასაფლაოზე. 2—1

რუსთაველის თეატრი | ხვალ, 2 აპრილს

უკანასკნელად ამ სეზონში

მალუშტრემ

ნ. № 1050 2—1

სახელმწიფო ოპერა | დღეს, 1 აპრილს

ცნობილი ბანის მოზეიმენის გასტროლი

ბორის გოდუნოვი

2—2 ნ. № 1044

გ ა ი ხ ს ნ ა

მუშკოოპის უნივერსალური მაღაზია

ვოკრესის ქუჩის (ყ. კირკის ქუჩა) და პლეხანოვის პროსპექტის კუთხეში.

კოოლოსაური შერჩევა საჭონლის ყველა განყოფილებებში: ფართლეულობის, ფეხსაცმელების, სამგალანტერიო, სამეურნეო-ჭურჭლეულობის, კოლონიალურ-საბაკალეინო, საკანდიტრო და გასტრონომიულ განყოფილებებში.

მაღაზიაში მსახურობენ თავისი საქმის საუკეთესო მცოდნეები.

სპეციალ. კარგი ღირსების საკუნელი, სისწრაფე, სილამაზე.

ფეხრეზს ეძლევათ პრემია ყოველგვარი სახის შესყიდულ საქონელზე.

ნ. 1047 1—1. მ ა ნ ა გ ე ო ბ ა.

საქართველოს ხელოვნების მუშაკთა პროფკავშირის სახვითი

სექციასთან დაარსდა კომისია მხატვართა აღსარიცხავათ. კომისიაში შედიან შემდეგი ამხანაგები: ლანსერე, ი. ნიკოლაძე, ი. შარლემანი, მ. თოიძე და ვ. სიდამონ-ერისთავი. კომისია აცხადებს ყველა მხატვართა საყურადღებოთ, რომ აღრიცხვა სწარმოებს სამშაბათობით, ოთხშაბათობით და ხუთშაბათობით დილის 8 სათ. საღამოს 9 საათამდე. მომავალში ყოველგვარი გაუგებრობისა და უსიამოვნების თავიდან ასაცილებლად კომისია სთხოვს ყველა მხატვრებს აუცილებლად გამოცხადდენ აღრიცხვაზე.

ნახ. 1049. 1—1 **ხელოვნების კავშირის პრეზიდიუმი.**

თანახმად სააქ. ჯანსახკომის დადგენილებისა № 80

ტფილისის და ტფილისის მაზრის ტერიტორიაზე მყოფ საექიმო პერსონალს (ექიმები, კბილის ექიმები, კბილის ტექნიკოსები, ფარმაცევტები (აფთიაქის მოწაფეები), ბებიაქალები, ბებიაქალის ექიმები თანაშემწენი და მოწყალების დები)

ევალებათ გამოცხადდნენ ტფილისში ჯან. განყოფილებაში ა. წ. 1-დან 20 აპრილამდე დუმბაძის ქ. (ყოფ. ველიამინოვის) № 3, ოთახი № 57, ნაშუადღევის 4—7 საათამდე და წარმოადგინონ ყოველივე სპირო საბუთები, თანახმად ჯანსახკომის დადგენილებისა № 80.

1045 3—2. ტფილისის ჯანმრთელობის განყოფილება.

საქართველოს სოც. საბჭოთა რესპუბლიკის

სახალხო მეურნეობის უმაღლეს საბჭოს

ტყავეულობის ტრესტის

„ტყავტრესტი“-ს რეგისტრაციის შესახებ.

ა. კ. ფ. ს. რ. შინა-ვაჭრობის სახალხო კომისარიატი ამით აცხადებს, რომ საქართველოს სოციალისტური საბჭოთა რესპუბლიკის სახალხო მეურნეობის უმაღლეს საბჭოს ტყავეულობის ტრესტის „ტყავტრესტ“-ის წესდება დამტკიცებულია საქართველოს ეკონომიური საბჭოს მიერ 1924 წლის ნოემბრის 10-ს.

ტყავეულობის ტრესტის „ტყავტრესტი“-ს მმართველად დანიშნულია ამხ. **ავათკოვი** სტეფანე ნიკოლოზის ძე.

ა. კ. ფ. ს. რ. შინა-ვაჭრობის სახკომის საქმეთა მმართველი **ეირანოვი.**

1—1 ნ. 1048

სავალდებულო დადგენილება № 16

ტფილისის აღმასრულებელი კომიტეტის პრეზიდიუმის

30 მარტი, 1925 წ.

ქალ. თბილისში და თბილისის მაზრაში ყველა კერძო პრაქტიკის მქონე ექიმების და კერძო საექიმო დაწესებულებების მიერ ავადმყოფთა რეგისტრაციის წესახებ.

თანახმად საქართველოს ჯანსახკომისადგარგულებისა, ქალაქ თბილისის და თბილისის მაზრის მცხოვრებთა ჯანმრთელობის დაცვის მიზნით თბილისის აღმასრულებელი კომიტეტის პრეზიდიუმი ადგენს:

1. ყველა კერძო პრაქტიკის მქონე ექიმებს და კერძო საექიმო დაწესებულებებს ქ. თბილისში და მის მაზრაში ევალებათ აწარმოონ ავადმყოფთა რეგისტრაცია იმ წესით, რომელთაც შემოღებული ჯანმრთელობის განყოფილების დაწესებულებებში და უბნის ექიმებთან, როგორიცაა მაგალითად: ა) ყოველდღიურად ავადმყოფთა სარეგისტრაციო ბარათების შევსება და წარმოდგენა ასეთების აღმასკომის სტატისტიკურ განყოფილებაში არა უგვიანეს ყოველი შემდეგი თვის 5 რიცხვისა, ბ) შედგენა ყოველგვარ ცნობების მწყობად გადამდებ სნეულებათა მოძრაობის შესახებ და გადმოგზავნა სტატისტიკურ განყოფილებაში ასეთების ყოველ გასულ კვირის მეორე კვირის სამშაბათს.

2. პირველ პუნქტში აღნიშნულ ექიმებს და დაწესებულებებს ევალებათ გამოცხადდენ აღმასკომის სტატისტიკურ განყოფილებაში (ოთახი № 31) სარეგისტრაციო ბარათების და სათანადო ინსტრუქციის მისაღებად ა.-წ. 1-ლ აპრილიდან—ერთი კვირის ვადაში.

3. სავალდებულო დადგენილება ესე შედის ძალაში დღიდან მისი გამოქვეყნებისა.

4. ამა სავალდებულო დადგენილების დამრღვევნი დაისჯებიან ადმინისტრატიული წესით იძულებითი მუშაობით ან დაპატიმრებით ორ თვემდე ან დაჯარიმებით 100 მანეთამდე.

აღმასკომის თავმჯდომარე **ლ. სუხიშვილი.**

ჯანმრთელობის განყოფილების გამგე **ი. მამულია.**

მდივანი **ცქიტიშვილი.**

1046. 2—2

ელექტრონით და სინათლით

სამკურნალო

საწოლებით **რენტგენი დარსონვალ**

გიხეილ გედევანიშვილის სახელობის

ნერვიულ დაავრეთე იმავადმყოფთათვის, რომელნიც ფიზიკურ მეთოდებით ექიმობას საჭიროებენ

მიღება 2—3 და 6—8 სათ. თბილისი, ყორღანოვის ქ. № 20. 9205 25—13

ექიმი

ვ. თ. რატიანი

თუწყარელისა

კბილის და ღვიძლის ავადმყოფობა ხელოვნური კბილები. მიღება 12—4 საათამდე და 5—7 საათ. ბარიატინის ქუჩა № 18 (ალექსანდროვის ბაღის პირდაპირ)

25—2

ექიმი

დ. ა. გალუსტიანი

შინაგანი, კანის, ვენერიული (მწყვეთ და ქრონიკური ტრიპერი), სიფილისი.

მიღება დილის 8-დან 11-დე და საღამოს 5-დან 8 საათამდე.

ქალების მიღება დღის 12-დან 1 სა