577 ო 9249

პროლეტარებო ყველა ქვეყნისა, შეკრთით!

ლიტერატურული საქართველო

1980 | 3 ოქტომბერი, პარასკევი
№ 40 (2217)
გამოცემის 48-ე წელი

საქართველოს საბჭოთა მწერლების კავშირის გამგეობის ორგანო

«ЛИТЕРАТУРУЛИ САКАРТВЕЛО»
ОРГАН ПРАВЛЕНИЯ СОЮЗА СОВЕТСКИХ ПИСАТЕЛЕЙ ГРУЗИИ

ეროვნული ბიბლიოთეკა

7 ოქტომბერი სსრ კავშირის კონსტიტუციის დღეა

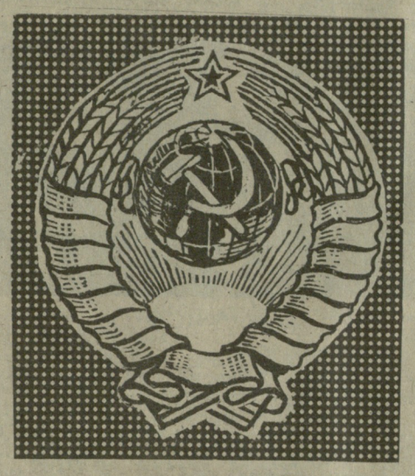

თეიმურაზ ჯანგულაშვილი

წიგნი — კაცობრიობის ცხოვრების

ჩემს მაგიდაზე დევს მომცრო წიგნი
და ჩაუქრობელ შუქად მინთია,
მასთან ვსაუბრობ გულით და ფიქრით,
ჩემი ცხოვრებაც მისთვის მინდვია.
მასში სიმართლის შუქი ანთია,
მასში ძგერს გულის მთავარი ძარღვი,
ხალხის ცხოვრების დიად ქარტიად
მას წერდა ხალხი,
უკვდავი ხალხი.
მას ხალხი წერდა შრომით და ბრძოლით,
ხალხი, მჭედელი ამ დიად დღეთა,
მისი ყოველი სტრიქონის ბოლოს
დიდი ლენინის ხელწერას ვხედავ.
ის მშობლის ენით მესაუბრება
მისულს სიცოცხლის უნათლეს კართან,
მან მომცა ქვეყნად ყველა უფლება
არაკაცობის უფლების გარდა.
მისით შეები ყოველგვარ ავდარს,
მისით იშრომე,
მისით იმძლავრე,
მომავლის დროშად,
მებრძოლ და მართალ
სიცოცხლის დროშად წინ წაიმძღვარე!

ახალი სასწავლო წელი

1 ოქტომბერს დაიწყო სასწავლო წელი პარტიული და კომკავშირული სწავლების, ეკონომიკური განათლების სისტემაში.

საქართველოს მწერალთა კავშირში პოლიტსემინარის მეცადინეობა გახსნა და შეკრებილთ ახალი სასწავლო წლის დაწყება მიულოცა საქართველოს მწერალთა კავშირის პარტორგანიზაციის მდივანმა, ჟურნალ „ცისკრის“ მთავარმა რედაქტორმა მორის ფოცხიშვილმა.

მოხსენება თემაზე „ლენინური კომუნისტური პარტია ჩვენი ეპოქის გონება, ღირსება და სინდისია“ წაიკითხა სემინარის ხელმძღვანელმა, საქართველოს მწერალთა კავშირის მდივანმა, საქართველოს სსრ მეცნიერებათა აკადემიის წევრ-კორესპონდენტმა გიორგი ციციშვილმა.

— ჩვენი ქვეყანა დიდი ალმავლობით ემზადება სკკპ XXVI ყრილობის შესახვედრად, — თქვა მომხსენებელმა, — ამიტომაც სემინარულ მეცადინეობებზე ყურადღებას განსაკუთრებით გავამახვილებთ კომუნისტური პარტიის საერთაო თარიღებზე, ჩვენი პარტიის გენიალური ბელადის ვ. ი. ლენინის შრომებზე, მარქსიზმ-ლენინიზმის უკვდავ მოძღვრებაზე. ამ საკითხებთან ერთად მწერალთა კავშირში მოწვეული მეცნიერები, პროპაგანდისტები, საერთაშორისო მიმოხილველები ილაპარაკებენ დღევანდელი მსოფლიოს პოლიტიკურ ვითარებაზე, მსოფლიო ეკონომიკაზე.

შემდეგ გიორგი ციციშვილმა ილაპარაკა კომუნისტური პარტიის შექმნაზე, ვ. ი. ლენინის უმნიშვნელოვანეს თეორიულ ნაშრომებზე, იმაზე, თუ რა უმნიშვნელოვანესი როლი ითამაშა კომუნისტურმა პარტიამ ჩვენს ქვეყანაში სოციალიზმის გამარჯვების საქმეში, თუ როგორ უძღვის წინ საბჭოთა კავშირის კომუნისტური პარტიის ცენტრალური კომიტეტი, მისი პოლიტბიუროო ამხ. ლ. ი. ბრეჟნევის ხელმძღვანელობით, საბჭოთა ხალხს კომუნიზმის ნათელი იდეალების მისაღწევად.

მომხსენებელი შეეხო აგრეთვე თანამედროვე საერთაშორისო ცხოვრების აქტუალურ პრობლემებს.

სემინარის მონაწილეებმა, რომელთა შორის იყვნენ ცნობილი ქართველი მწერლები, საქართველოს მწერალთა კავშირის აპარატის, გაზეთ „ლიტერატურული საქართველოს“, ჟურნალ „ცისკრის“, მხატვრული ლიტერატურის პროპაგანდის ბიუროს თანამშრომლები, გამოთქვეს აზრი, რომ ასეთი საინტერესო სემინარული მუშაობა კიდევ უფრო გააღრმავებს მწერალთა პოლიტიკურ ცოდნას, რაც საწინდარი გახდება პარტიული იდეურობით, მოქალაქეობრივი სულისკვეთებით გამსჭვალული ნაწარმოებების შექმნისა.

ქართველი მწერლები აბაშელ მშრომელებთან

აბაშაში დილადანვე დაიწყო ზეიმი, რაიონს მეშვიდედ გადაეცა საკავშირო სოციალისტური შეჯიბრებაში გამარჯვებულის გარდამავალი წითელი დროშა.

შუადღისას კი აბაშელები გულთბილად შეხვდნენ ქართველ მწერალთა ერთ ჯგუფს. ისინი რაიონის მშრომელებთან ჩამოვიდნენ იმ წარმატებებისა და ნაბიჯების გასაცნობად, რასაც აბაშის პარტიული და საბჭოთა ორგანოები, აბაშელი მშრომელები აღწევენ და ახორციელებენ სამეურნეო მექანიზმის სრულყოფის, მატერიალური და მორალური სტიმულირების ახალი ფორმების დანერგვისათვის; სკკპ XXVI ყრილობისა და საქართველოს კპ XXVI ყრილობის ღირსეულად შეხვედრისათვის.

მზითა და ყვავილებით შეეგება აბაშის მიწა საქართველოს მწერალთა კავშირის დელეგაციას, რომლის შემადგენლობაში იყვნენ: ჭანსულ ჩარკვიანი, გიორგი ყორღოლიანი, ლადო სულაბერიძე, თეიმურაზ ჯანგულაშვილი, ვახტანგ ჯავახაძე, გივი გეგეჭკორი, გივი ძნელაძე, გიორგი გიგაური, ალუდა არაბული, მზია ხეთაგური, თენგიზ ჩალაური. დამხვდურთა შორის არის ჩვენი სასიქადულო მწერალი კონსტანტინე ლორთქიფანიძე.

— აბაშაში მასპინძელი ვარ, — ბრძანებს ბატონი კონსტანტინე და დიალაც შეჰფერის მასპინძლობის დაჩემება, აკი მისი მადლიანი კალმით გაიცნო სულ პირველად ქვეყანამ აბაშელთა წარმატებები, მისგანვე ვიცით, რომ აბაშის რაიკომის პირველი მდივანი გურამ მგელაძე, კაბინეტის სიმყუდროვეში მონათხრობს ათასგზის ამჯობინებს, აბაშელთა ცხოვრებითა და საქმიანობით დაინტერესებულ კაცს თვალით აჩვენოს ის, რაც გაკეთებულა ან კეთდება, რადგან სიტყვა და საქმე ყველაზე უკეთ უხდებიან ერთმანეთს, თუკი ორივე ერთმანეთის ტოლფასი და ერთმანეთისადმი უდალატონი არიან.

...და აი, გურამ მგელაძე სტუმრებს საკოლმეურნეო ფერმებისა და სიმინდის ყანებისაკენ მიუძღვის.

ბევრი უხნავთ და უთესავთ აბაშელებს, ხელმადლიანადაც უშენებიათ, და ახლა სთვლობის ჟამი ყველაზე უკეთესი დროა, რათა მშრომელმა კაცმა მიითვალოს თავისი შრომის ნაყოფი, თავისი ჭირნახული, ეგზომ უხვად რომ მოჰფენია რაიონის გაღმა-გამოღმა ჭალებს და, როგორც იტყვიან, ავ თვალს არ დაენახვება.

მკითხველის შეწუხებას არ ვაპირებ იმ ათასგვარი ციფრებითა და პროცენტების დასახელებით, ჩვეულებრივ სამეურნეო მუშაობის შედეგებს რომ აფახებენ ხოლმე, და ვგონებ ამის გაკეთება არც არის აუცილებელი, რადგან ვისაც ეს მაჩვენებლები წესრიგში არა აქვს იმას საპატიო დიპლომებითა და გარდამავალი დროშებით როდი აჭილდოებენ.

დღეს აბაშაში სამეურნეო და სოციალ-კულტურული მიღწევების უველაზე უტყუარი და შეუმცდარი გამოხატულება აქაური მშრომელი კაცის განწყობილება, გზის პირებზე გამწკრივებული კოხტა ოდები და ახლად სახირკველჩაყრილი ახალ-ახალი სამოსახლოებია.

ქამი სთვლობისა

დავით მჭედლური

მკვიდრად, გულმაგრად, იმედიანად მობრუნებია აქაური კაცი მშობლიურ კოლხეთის მიწას, რომელიც არცთუ ისე დიდი ხნის წინათ, ლამის არ იყო გაველანდა, ჭაობისა და შამბის სამკვიდროდ გადაიქცა.

აბაშის რაიონული ცენტრიდან სულ რამდენიმე კილომეტრზე შენდება მეღორეობის მსხვილი კომპლექსი, კომპლექსი კი არაფერ მთელი ფერმა-ქალაქი, უახლესი ტექნიკით აღჭურვილი, სანიმუშო სისუფთავით გამორჩეული, არა მარტო სამეურნეო ობიექტი, არამედ მეცნიერული კვლევის ადგილიც, სადაც დღენიადაგ სწავლობენ, აკვირდებენ, აქაური პირობებს უზამბენ მოძმე რესპუბლიკებიდან და საზღვარგარეთიდან შემოყვანილ ღორის ჯიშებს, უფრო ეფექტურ გზებს ეძებენ პირუტყვის სულადობის ზრდისა და წონამატის მისაღებად.

მოკლე ინტერვიუ კომპლექსის დირექტორთან იაკობ ვასაძესთან:

— პატივცემულო იაკობ, რა პერსპექტივები აქვს თქვენს კომპლექსს?

— როცა უველა შენობა მთლიანად შევა ექსპლოატაციაში, სახელმწიფოს უოველწლიურად გაცილებით მეტ ხორცს მივუდით, მუშაობა კონვეიერული წესით მიმდინარეობს, უოველი წვრილმანი გათვალისწინებული და დაგეგმილია.

საუბარში გამოირკვა, რომ იაკობ ვასაძე ხარკოვის ოლქში მუშაობდა, მეურნეობის დირექტორად; ერთ დღეს აბაშის რაიკომიდან წერილი მიიღო, რაიკომის პირველი მდივანი სწერდა... ადვილად მისახვედრია, რა ეწერებოდა იმ წერილში, რადგან ამის შემდეგ მალევე გადმოვიდა სამუშაოდ აბაშაში.

იაკობ ვასაძე წარმოსადეგი კაცია, სოფლის მეურნეობის მეცნიერებათა კანდიდატი, მრავალნაცადი და შეუმცდარი სპეციალისტი, მზრუნველი და უაირათიანი მეურნე, მაძიებელი მეცნიერი, მტკაცე საფუძველი ჩაუყრია აბაშის მეღორეობის კომპლექსისათვის, და როცა მომავლის გეგმებს ასეთი ადამიანები ადგენენ, მათს განხორციელებაში ეჭვის შეტანა, თითქმის შეუძლებელია.

ჭარბობენ ფერმერები ლიმონარიუმის სტუმრები არიან. აბაშელთა მიღწევებით იმდენი ვინმეა დაინტერესებული, უველა სტუმარმა რომ თითო ხე დარგოს, ალბათ ცოტა ხნის შემდეგ აქ უზარმაზარი ბაღი გაშენდება. განსაკუთრებით აღსანიშნავი და ფეხა რქოსანი პირუტყვისათვის გათვალისწინებული... კვლავ მზრუნველი და მშრომელი ადამიანები, საზოგადოებრივი მეურნეობისაკენ გულით შემობრუნებული და რწმენაგამთელებული, რადგან ამ საზოგადოებრივი მეურნეობის ნაყოფმა უხვად შეაღწია თითოეული გლეხკაცის, მხვნელ-მთესველისა და მეცხოველის ოჯახში, ხვავი და ბარაქა დააყენა, პატიოსანი შრომით ცხოვრების საშუალება მისცა იმათ, ვისაც ოდითგან მოსდგამდა ამგვარი ცხოვრების სიყვარული და პატივისცემა.

მოკლე ინტერვიუ რაიკომის პირველ მდივანთან:

— პატივცემულო გურამ, ორიოდე სიტყვა აბაშური ექსპერიმენტის შესახებ...

— მე რომ მკითხოთ, სიტყვა „ექსპერიმენტს“ ალბათ უფრო სხვა მნიშვნელობა აქვს და მაინცდამაინც არ ესადაგება იმას, რაც ჩვენს რაიონში კეთდება, რადგან, ახალი ამბავი არ არის, რომ მშიერს — მაძღარი, ხოლო ღარიბულს, შეძლებული ცხოვრება გაცილებით სჯობია; მთავარი იმის საგულისხმოა, რომ პირველი ნერგი ლიმონარიუმში საბჭოთა კავშირის მინისტრთა საბჭოს თავმჯდომარეს დაურგავს ამ ზაფხულს, აბაშის რაიონის ცხოვრებას რომ ეცნობოდა.

და კვლავ მეცხოველეობის კომპლექსები... დამთავრებული და დაუმთავრებელი, ათასობით მსხვილმიღწეულია, რომ სოფლის კაცმა თავის მარჩენალი მიწა მარტო ვალდებულების გამო კი არა, არამედ სიყვარულითა და მომავლის იმედით დაამუშაოს, მისგან გაქცევას კი არ ცდილობდეს, არამედ მიიღტვოდეს მისკენ, როგორც დოვლათის წყაროსაკენ, უხვად რომ ავსებს, როგორც სახელმწიფო ბეღელს, ასევე ცალკეული გლეხკაცის ოჯახსაც, ეს კი შესაძლებელია, მხოლოდ ეკონომიკური სტიმულირების იმ ახალი ფორმების საშუალებით, რომელიც ჩვენთან დაინერგა და სოციალისტური საზოგადოების პრინციპებიდან და დღევანდელი ეკონომიკური ცხოვრების მოთხოვნებიდან გამომდინარეობს.

სადაც არ უნდა შეიხედოთ, მეურნეობის რომელ უბანზეც არ უნდა მიხვიდეთ, უველგან იგრძნობა ადამიანზე ზრუნვა, მეცხოველეობის მსხვილი კომპლექსები დამთავრებულად არ ითვლება, თუ იქ მომსახურე პერსონალისთვის განკუთვნილი, კომფორტაბელური საცხოვრებელი არ აშენდა, ხოლო ასობით ჰექტარზე გადაჭიმულ სიმინდის ყანებში შენდება მექანიზატორების დასვენებისა და გართობისათვის გამიზნული, ტექნიკის უკანასკნელი სიტყვით აღჭურვილი საცხოვრებელი კომპლექსები, ბრიგადის სახლებს რომ ეძახიან აქაურები, — მინდვრად გასულმა კაცმა აქაც სრულად უნდა იხარგებლოს ცხოვრებისეული უველა სიკეთით, აბანოდან დაწყებული, ვიდრე ტელევიზორითა და კალათბურთის მოედნით დამთავრებული. ასეთ ვითარებაში კი სულაც არ არის გასაკვირი, რომ მინდვრად მომრავლდნენ ჭაბუკები და ქალიშვილები, ადამიანებმა პრაქტიკულად იგრძნეს უყურადღება და მზრუნველობა, ხოლო მშრომელთათვის პრაქტიკული ზრუნვა რომ გაცილებით სჯობია ლიტონ სიტყვას, ამას დამტკიცება და ექსპერიმენტი არ ესაჭიროება.

ზრუნვა ადამიანისათვის, ზრუნვა მშრომელისათვის, — აი, ჩვენი პარტიის ცენტრალური კომიტეტის მუშაობის მთავარი მიმართულება, აბაშაში კარგად ჩანს ამ მუშაობის შედეგები და კეთილი ნაყოფი.

ამის ხანიმუშო მაგალითი იყო პარტიის აბაშის რაიკომის სხდომათა დარბაზში გამართული პოეზიის საღამოც. აბაშელმა მშრომელებმა, მექანიზატორებმა, მესიმინდეებმა, მეცხოველეებმა, ინტელიგენციის წარმომადგენლებმა გულთბილი შეხვედრა მოუწყვეს ქართველ მწერლებს, თავისიც უთხრეს, სტუმრებსაც მოუსმინეს; თითოეული აქაური ორატორის სიტყვაში თავისი რაიონის, თავისი მიწისა და ხალხის სიყვარული, მათი მიღწევებით აღძრული სიამაყის ხმი ხმიანობდა, ჩანდა რწმენა, რომ წალმა დარგული ნერგი, უკუღმა არასოდეს არ ამოვა, რომ უძველეს კოლხურ მიწას კვლავ დაუდგა ნაირფერის ჟამი, რომელიც გაღვივებასა და გაჯანსაღებას უქადის მას.

არც სტუმრები დარჩენილან ვალში, თავისი აღტაცება და სიხარული გამოხატეს აბაშელთა მიღწევებით, დიდხანს ისმოდა ლექსი და სიმღერა, იმათი სახელებიც მრავალჯზის ახსენეს, ვინც აგრერიგად ამშვენებს ქართულ მწერლობას, ვინც ამ მიწაზე დაიბადა და საქვეყნოდ გაიტანა აქაური მიწის სახელი — კონსტანტინე გამსახურდია, სიმონ ჩიქოვანი, ალექსანდრე აბაშელი...

კვლავ მზიანი ნათლიერი დარი დანათის კოლხეთის მიწას, კომბაინები და მანქანები მისდგომიან სიმინდის უსაზღვრო ყანებს, ოქროსფერ ღვარად მოედინება განთქმული აბაშური სიმინდი, თავისი შრომის ნაყოფს იმკის მშრომელი კაცი რაინის გაღმა-გამოღმა, თუმცა ამ ნაპირებს რაინის მღვრიე ტალღები დიდად აშორებს ერთმანეთს, მეურნე კაცის სიტყვით რომ ვთქვათ, შემოვლითი გზით ბარე ასი კილომეტრი უნდა გაიაროს რაინსგაღმა მოწეულმა მოსავალმა, ვიდრე კოლმეურნეობის ბეღლამდე მიაღწევდეს. სწორედ ამ პრობლემის გადასაწყვეტად შენდება რაინზე ერთ-ერთი უგრძესი და უმშვენიერესი ხიდი, ნახევარ კილომეტრს რომ აღწევს, — ხიდი სულ მალე დასრულდება და მტკიცედ დააკავშირებს რაინის ორივ ნაპირს ერთმანეთთან, ხელს შეუწყობს აქაური მიწების სრულად ათვისებას.

მოკლე ინტერვიუ მესიმინდე ნიკანდრო გვაზავასთან:

— დიდი მშენებლობაა თქვენთან ბატონო ნიკანდრო, თანაც უველაფერს ახალს აშენებთ...

— ორი ჭადარი იდგა ამ შვიდი წლის წინ აბაშაში, რაიკომი როცაა იმის წინ, ახლაც დგას ის ჭადრები. ეგენი იყვნენ, რასაც შეეხებოდით და რითაც ვცნობდით რაიონულ ცენტრს. ახლა, ბატონო, თქვენი თვალით ნახეთ უველაფერი. ამ ყანებს რომ უყურებთ, კაცი არ შეხულა აქამდე შიგ, მანქანამ გააკეთა უველაფერი, ახლა მოვედით მარტო მოსავლის დასათვლელად, თორემ კი ხედავთ, იმასაც მანქანა იღებს, ასე მოეწყო ჩვენი საქმე...

მაგრამ მანქანა რომ მანქანაა, ისიც თავისას ითხოვს, მოვლა და პატრონობა ესაჭიროება მასაც, სწორედ ამიტომ გურამ მგელაძეს ერთ-ერთ უპირველეს ამოცანად სამეურნეო ტექნიკის მოვლა-პატრონობა და შეკეთება მიაჩნია, ამ მიზნით შენდება სამეურნეო ტექნიკის სადგომები და შესაკეთებელი კომპლექსები, რომლებიც რამდენიმე კოლმეურნეობას მოემსახურებიან.

...და ზეიმობს უამი სთვლობისა კოლხეთის მიწაზე, უამი ჭირნახულის მოსთვლისა და მონაგრებისა, ათასობით სული პირუტყვი მოჰფენია ჭერაც მწვანე საძოვრებს, ბეღლებისაკენ მიიჩქარიან ოქროსფერი სიმინდით დატვირთული ავტომანქანები, მინდვრად გასულა მშრომელი კაცი და ხარობს მშობლიური მიწის ნაყოფით...

გამოფენა „ასი სურათი“

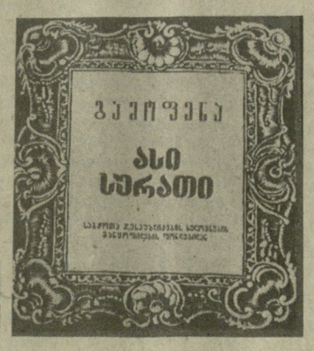

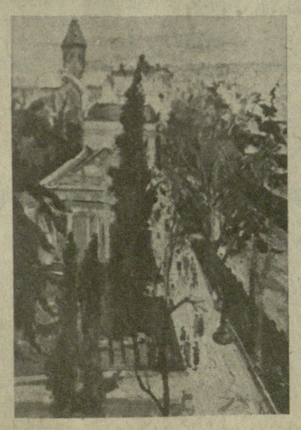

საქართველოს ხელოვნების სახელმწიფო მუზეუმში გაიხსნა გამოფენა, რომელზეც წარმოდგენილია ექსპონატები საბჭოთა რესპუბლიკების ხელოვნების განყოფილების ფონდიდან; გამოფენა, რომელსაც „ასი სურათი“ ჰქვია, მოაწყვეს საქართველოს სსრ კულტურის სამინისტრომ და საქართველოს სსრ ხელოვნების სახელმწიფო მუზეუმმა.

გამოფენაზე წარმოდგენილია რუსი, სომეხი, უკრაინელი მხატვრების, ჩვენი მრავალეროვანი ქვეყნის სახვითი ხელოვნების შესანიშნავი წარმომადგენლების სურათები. თავიანთ ნაწარმოებებში ისინი გამოხატავენ სიყვარულს მშობლიური მიწა-წყლისადმი, ადამიანებისა და მათი სისხლხორცეული საქმისადმი. აქ არის როგორც უფროსი თაობის, ისე შედარებით ახალგაზრდა მხატვრების ნამუშევრებიც, იმათი, ვინც განაგრძობს სახელოვანი მასწავლებლების გზას — ერთგულად ემსახურონ სოციალისტური რეალიზმის პრინციპებს, მაღალმხატვრულად ასახონ თანამედროვეობა.

აქ წარმოდგენილია საბჭოთა ფერმწერების, გრაფიკოსების, თეატრის მხატვრებისა და თეატრის ფერმწერების, აკვარელისტების ნამუშევრები. დამთვალიერებლები ნახავენ ვლ. ფავორსკის, ა. გონჩაროვის, ა. აკოფიანის, ხ. ესაიანის, ე. ვახტანგოვის, ი. გოლიცინის, ა. ნიკიჩ-კრილჩევსკის, ლ. ბრუნის, ა. ლაბასის, ვლ. დერვიზის და სხვების ნამუშევრებს. აქვე წარმოდგენილია საბჭოთა კარიკატურის ოსტატების — სოციალისტური შრომის გმირების, სსრ კავშირის სახალხო მხატვრების, ლენინური პრემიის ლაურეატების კუკრინიქსების (მ. კუპრიანოვის, პ. კრილოვის, ნ. სოკოლოვის) ნამუშევრები.

შეხვედრა პოეტთან

კიდევ ერთი ნაძვი შეემატა კომკავშირული ქალაქის ბორის ძნელაძის მშვენიერ ხეივანს, რომელიც ქალაქის საპატიო სტუმრების მონაწილეობით გაშენდა.

ეს ახალი ნაძვი დარგო სოციალისტური შრომის გმირმა, პოეტმა-აკადემიკოსმა ირაკლი აბაშიძემ, რომელიც საქართველოს ალკ ცენტრალური კომიტეტისა და კომკავშირული ქალაქის საბჭომ მიიწვია ქ. შარტავა, რომელმაც პოეტს გადასცა მოწმობა, რომ მისი სახელი შეტანილია საქართველოს კომკავშირის ცენტრალური კომიტეტის საპატიო წიგნში.

ირაკლი აბაშიძემ მადლობა გადაუხადა შეხვედრის ორგანიზატორებსა და მონაწილეებს, რესპუბლიკის ყველა ახალგაზრდას უსურვა წარმატებანი სწავლასა, შრომასა და პირად ცხოვრებაში.

შეხვედრაზე სიტყვით გამოვიდა საქართველოს ალკ ცენტრალური კომიტეტის პირველი მდივანი ჟ. შარტავა, რომელმაც პოეტს გადასცა მოწმობა, რომ მისი სახელი შეტანილია საქართველოს კომკავშირის ცენტრალური კომიტეტის საპატიო წიგნში.

მწერლები ხევსურეთში

ამას წინათ მწერალთა ჯგუფი, რომლის შემადგენლობაში იყვნენ ჭანსულ ჩარკვიანი, მედეა კახიძე, რევაზ ინანიშვილი, ნანა კანდელაკი, სოლომონ სამხარაული, ირაკლი გოგოლაური, გიორგი თუმანიანელი, ალუდა არაბული, ეწვია ხევსურეთს.

ღონისძიება მიეძღვნა ახალი სასწავლო წლის დაწყებას. მწერლები შეხვდნენ სოფელ ბარისახოს სკოლა-ინტერნატის აღსაზრდელებსა და პედაგოგებს.

მოსწავლე-ახალგაზრდობის აღზრდისა და მათთან მუშაობის შესახებ ისაუბრა სკოლა-ინტერნატის სასწავლო ნაწილის გამგემ გიორგი ლეჩოელმა. ბარისახოს სასოფლო საბჭოს თავმჯდომარემ მიხეილ არაბულმა სტუმრებს გააცნო ის სადღეისო პრობლემები, რომლებიც ცხოვრებამ დააყენა ხევსურეთის წინაშე.

მწერლებმა დაათვალიერეს ხევსურეთის ახალშენებლობა — გუდანი, რაც ჩვენი პარტიისა და მთავრობის ხალხისთვის ზრუნვის ერთ-ერთი გამოხატულებაა.

მესიკალური ცხოვრება

სიმფონიური ორკესტრი სეზონს ხსნის

ნატო ყლენტი

უკანასკნელ წლებში საკონცერტო სეზონი, საქართველოს სახელმწიფო სიმფონიური ორკესტრის სამხატვრო ხელმძღვანელის ჯანსულ კახიძის თაოსნობით, კონცერტების სერიით იხსნება. ეს კონცერტები მრავალფეროვანია თავისი პროგრამით — კლასიკური რეპერტუარის აღიარებულ ნიმუშებთან ერთად ისინი შეიცავენ ჩვენში ნაკლებად ცნობილ ნაწარმოებებს, ქართველ კომპოზიტორთა ახალ ქმნილებებს. ასე არის ახლაც. ანონსირებული კონცერტების პროგრამა გვპირდება სტრავინსკის დ. რახმანინოვის იმ ნაწარმოებთა შესრულებას, რომლებიც თბილისში ჯერ არასოდეს არ აუღერებულა. ტრადიციისამებრ პროგრამაში შეტანილია ქართველი ავტორის ნაწარმოებიც — ამჯერად ნიჭიერი ახალგაზრდა კომპოზიტორის ი. ბარდანაშვილის სიმფონია.

ჩვენს სიმფონიურ ორკესტრთან და საგუნდო კაპელასთან (სამხატვრო ხელმძღვანელი ხელოვნების დამსახურებული მოღვაწე გ. მუნჯიშვილი) ერთად თბილისელი მუსიკის მოყვარულნი ამ კონცერტებზე მოუსმენენ ისეთ ცნობილ კოლექტივს, როგორიცაა იურლოვის სახელობის რუსული საგუნდო კაპელა, სოლისტებს — ალექსი მასლანიკოვს, გალინა პიხარენკოს, ალექსეი ლიუბიმოვს, ვლადიმერ ვიარდოს, თენგიზ ჩაჩავას.

ამ კონცერტების პროგრამები საკმაოდ ვრცლად წარმოგვიდგენენ ჯანსულ კახიძის შემოქმედებითი და საშემსრულებლო ინტერესების ფართო სპექტრს. იგი ტიპიური წარმომადგენელია მუსიკოსთა დღევანდელი თაობისა. მას ახასიათებს ფართო პლასტებით აზროვნება, დრამატურგიის განვითარების შინაგანი დინამიური ძარღვის მახვილი შეგრძნება. დირიჟორს ბოლო წლებში აფლობენ მონუმენტური სიმფონიური ფორმები — იგი ხშირად მიმართავს ბეთჰოვენის, ბერლიოზის, ჩაიკოვსკის, ვერდის, სტრავინსკის, მალერის ქმნილებებს. კახიძე მუდმივ შემოქმედებით ძიებაშია, ცდილობს სხვადასხვა ეპოქისა და სტილის ნაწარმოებთა ათვისებას, ფართო, მრავალსიმღერული რეპერტუარის შექმნას.

არჩეული ნაწარმოებების შესრულებას სირთულე განპირობებული იყო აგრეთვე თვით საორკესტრო შემადგენლობის სპეციფიკით, ჩასაბერ საკრავთა გაზრდილი მნიშვნელობით. ხაზოვნებით უნდა აღინიშნოს, რომ საშემსრულებლო კოლექტივმა კარგად გაართვა თავი ამ რთულ ამოცანას, იგი წარმოგვიდგა, როგორც მხატვრულად მომწიფებული მშვენივრად ჩამოქნილი ორგანიზმი, რომელსაც შესწევს მუზიცირების, კარგი ანსამბლურობის ხათანადოდ შეხამებული ჟღერადობის უნარი.

სუიტა „ჭარისკაცის ისტორია“ ფრიად ორიგინალურია როგორც დრამატურგიული თვალსაზრისით, ისევე თავისი ინტონაციური წყობით, ტემბრული პალიტრით. აქ კომპოზიტორს გამოუყენებული აქვს საკრავთა საკმაოდ პორტატული ანსამბლი, რომელიც წარმოდგენილია ქვეთრი, სახასიათო ტემბრებით. ნაწარმოები დიდ ინტერესს იწვევს მუსიკალურ გამომხატველობის ხერხთა თავისუფალი და მრავალფეროვანი შერჩევით, სტილისტიკური სათვალყურო ედევნებინა, თუ როგორ თანდათანობით მკვიდრდებოდა კომპოზიტორის შემოქმედებაში ნეოკლასიცისტური ტენდენციები.

კონცერტის ასეთმა ორიენტაციამ ნაშემსრულებლო კოლექტივი რთული ამოცანის წინაშე დააყენა. როგორც ცნობილია, კომპოზიტორის ! ნეოკლასიკური სტილის ნაწარმოებები მკაცრი წესრიგით გამოირჩევიან, აქ ყოველი დეტალი ლოგიკურად დასაბუთებულია.

ანსამბლის მონაწილეებმა შესძლეს გადმოეცათ მუსიკის ირონიული ხასიათი, მისი გროტესკულობა, ტემპების და ტემბრების ხშირი გადართვების ეფექტი. მათი შესრულება გამოირჩეოდა სტილის ზუსტი შეგრძნებით, სწორი ფრაზირებით.

კონცერტი ფორტეპიანოს, სასულე საკრავებისა და კონტრაბასებისათვის შეასრულა საერთაშორისო კონკურსების ლაურეატმა პიანისტმა ალექსი ლიუბიმოვმა, რომელიც ცნობილია, როგორც თანამედროვე მუსიკის ერთ-ერთი ყველაზე ენერგიული პროპაგანდისტი. ლიუბიმოვის შესრულებამ აუარაღდება მიიქცია დახვეწილი გემოვნებით, ანსამბლის შესანიშნავი შეგრძნებით, ტექნიკური თავისუფლებით. თანაბარი დამაჯერებლობით გაისმა როგორც მოტორულ-დინამიური ეპიზოდები, ასევე ის ფურცლებიც, რომლის მუსიკა უშუალო ასოციაციებს იწვევს ბახისა და ჰენდელის მელოდიებთან.

დიდი ინტერესი გამოიწვია კონცერტზე მოსმენილმა „ფსალმუნთა სიმფონიამ“, რომელიც სტრავინსკის შემოქმედებაში ერთ-ერთი აღიარებული და რთული ქმნილებაა. მან სერიოზული მოთხოვნილებები წაუყენა კოლექტივს, განსაკუთრებით კი გუნდს, რომელსაც არ გააჩნია არავითარი ტრადიცია სტრავინსკის მუსიკის შესრულებისა. „ფსალმუნთა სიმფონია“ წარმოადგენს ნეოკლასიცისზმის ტიპურ ნიმუშს, რისი დამადასტურებელიცაა ნაწარმოების ბიბლიურ-ქრისტიანული თემატიკა, შინაარსის უნივერსალურობა. სამნაწილიან კომპოზიციაში შეთავსებულია ასკეტური „გრიგორიანული ქორალი“ და სადიდებელი ჰიმნური ჟღერადობა, მძაფრი დრამატიზმი და კათარზისის ეპიზოდები. ნაწარმოების საორკესტრო პარტიტურა გამოირჩევა ურთულესი პოლიფონიური ქსოვილით, სადაც საგუნდო და საორკესტრო პარტიებს თანაბარი მნიშვნელობა ენიჭებათ.

შეიძლება ითქვას, რომ ეს რთული პარტიტურა წარმატებით დაძლიეს დირიჟორმა და შემსრულებლებმა.

დირიჟორმა გამოავლინა ფორმის ზუსტი შეგრძნება, დრამატურგიული კონცეფციის შენების უნარი. ჯანსულ კახიძის ინტერპრეტაციაში შინაგანი დრამატიზმი შეთავსებულია მკაცრ ლოგიკურობასთან. წამყვანი პარტიების რელიეფურ ჟღერადობასთან ერთად მკაფიოდ გაისმოდა გამომსახველი კონტრაპუნქტული ხმები, რამაც განსაკუთრებით იჩინა თავი ნაწარმოების მეორე ნაწილში — ურთულეს ორმაგ ფუგაში.

კონცერტმა კიდევ ერთხელ ცხადყო დირიჟორის ნიჭიერება და მაორგანიზებელი ნებისყოფა, ჩვენი საშემსრულებლო კოლექტივების მზადყოფნა რთული მხატვრული ამოცანის გადაწყვეტისთვის.

დიდი ინტერესით ველით ამ საკონცერტო სერიის მომდევნო საღამოებს.

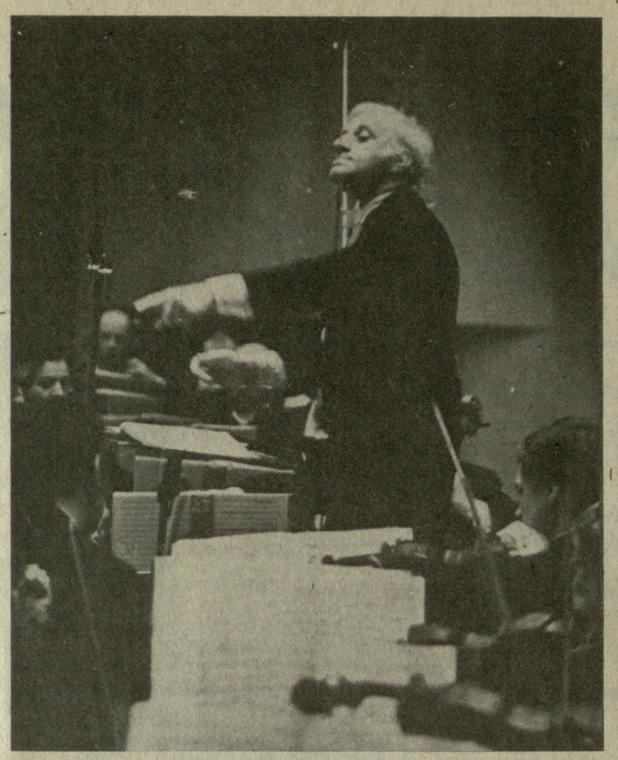

„რომან—გაზეტას“ ფურცლებზე

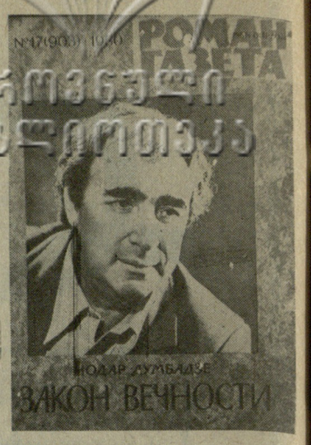

ახლახან „რომან-გაზეთას“ რიით რუსულ ენაზე გამოვიდა ნოდარ დუმბაძის ცნობილი რომანი „მარადისობის კანონი“.

როგორც ცნობილია, ამ ნაწარმოებისათვის ავტორს ლენინური პრემია მიენიჭა. რომანი თარგმნილია ჩურაბ ახვლედიანის მიერ, დართული აქვს ა. რუდენკო-დესნიაკის წინასიტყვაობა — „დამაჯერებლობის ფასი“. წიგნი გამოცემულია 2.540.000 ტირაჟით.

„ჩვენი საქართველო“...

ამ დღეებში საქართველოში იმყოფებიან ჩეხი ქართველოლოგი, მთარგმნელი ვაცლავ ჩერნი და ფოტოხელოვანი ივო პეტუიკი. ვაცლავ ჩერნი ბევრჯერ ყოფილა საქართველოში, შემოვლილი აქვს მთელ ჩვენი ქვეყანა, კარგად იცნობს ქართველი ხალხის ისტორიას, კულტურას, ყოფას, რაც უთუოდ სასიკეთოდ მოქმედებს მისეული თარგმანების ხარისხზე. ამჯერად ვაცლავ ჩერნის და პეტუიკის ჩვენთან ჩამოსვლის მიზანი გახლავთ მათ მიერ ჩაფიქრებული წიგნი, რომელიც მთლიანად საქართველოს მიეძღვნება.

ჩეხი სტუმრები ჩვენი გაზეთის რედაქციაში მოვიწვიეთ. ვაცლავ ჩერნი გვესაუბრება სუფთა თანამედროვე ქართული ენით. პირველივე შეკითხვაზე, თუ როდის ისწავლა ქართული ენა, იგი გაღიმებული, თითქმის ლექსად იძლევა პასუხს:

— მაშინ თორმეტი წლის ვიყავი, როცა დავიწყე ქართულის სწავლა... ჩემი პირველი ქართული წიგნი იყო შოთა რუსთაველის უკვდავი პოემა, რომელმაც, ეტყობა, იმდენად მოიხიბლა, რომ ლაპარაკი ძველი ქართული ენით დავიწყე. დაახლოებით ასეთი იყო ჩემი ლექსიკა: „უნდა აღვიდე მერაინა სართულსა ზედა, ბიბლიოთეკასა შინა“... როცა პრაღაში ოთხერ წინეშვილს შევხვდი და გავეცანი, გულთანად იცნობა ჩემი ძველი ქართულის გამო. მას შერე ვცდილობ ამ „ხარვეზის“ გამოსწორებას. თანამედროვე ქართული პროზის თარგმნაც, ცხადია, დიდად მშვენილს.

პირველი ნაწარმოები, რომელიც ჩეხურად ვთარგმნე, იყო არჩილ სულაკაურის „ტალღები ნაპირისაკენ მიისწრაფვიან“. თარგმნილი მაქვს თამაზ ჭილაძის პროზა, ოთარ ჭილაძის ლექსები და რომანი „გზაზე ერთი კაცი მიდიოდა“, ვთარგმნი თამაზ ბიბილურის რომანს „ყამი კითხულისა“. ოთარ ჭილაძის რომანმა საკმაოდ გამაწუხლა. მასში ბევრი ისეთი სიტყვა შემხვდა, ლექსიკონებში რომ ვერ ვიპოვე. უდიდესი სიამოვნებით ვთარგმნე ვაჟა-ფშაველას პოემები: „სტუმარ-მასპინძელი“, „ალუდა ქეთელაური“, „გველის მჭამელი“. ჩემი აზრით, ვაჟა ყველაზე დიდი პოეტია საქართველოსი. მე მინდა სწორად გამოგოთ: მსოფლიო რუსთაველი უფრო ზოგადაცნობრიული, უფრო მსოფლიო მოვლენაა, ხოლო ვაჟას პოეზიაში სულ სხვა ჭარბობს, ევროპელ მკითხველს უფრო დიდ ინფორმაციას აძლევს ქართველის ხალხის ხასიათის, მისი ფსიქოლოგიის, მისი ყოფის შესახებ... ხოლო პირველი პოეტი, ვინც თავის პოეზიაში ევროპას ფართოდ გაუღო კარი, დავით გურამიშვილია. ჩვენ ვგიჟდებით იაროსლავ საიფერტის მიერ შესრულებული „დავითიანის“ ბრწყინვალე თარგმანი...

— ცნობილია, თარგმნა კულტურათა ურთიერთგაცვლისა და გამდიდრების ერთ-ერთი მთავარი საშუალებაა. რამდენად ბუნებრივად ერწყმის თანამედროვე ჩეხური ლიტერატურის მდინარეს ქართული პროზის ნიმუშები? როგორ ღებულობს მას ჩეხი მკითხველი?

— ქართული ლიტერატურა ერთ-ერთი უძველესია და, ბუნებრივია, მისი დიდი ტრადიციები თავისებურ გავლენას პოულობს დღევანდელ მწერლობაში. ქართული მოთხრობის, ქართული რომანის დონე დღეს იმდენად მაღალია, ისეთი საინტერესო ძიებები ხდება, რომ მისი თარგმნა საჭიროა ყოველი ხალხის ენაზე.

— ბატონო ვაცლავ, თანამედროვე ქართველ პოეტთაგან ვისი ლექსების თარგმნა გაქვთ განზრახული?

— მე პროზაიკოსი ვარ და ძირითადად პროზას ვთარგმნი. პოეზიის თარგმნა უფრო რთული საქმეა. ვთარგმნე, რაც განსაკუთრებით დამაინტერესებს. ამ ბოლო დროს ბესიკ ხარანაულის ლექსების თარგმანზე ვმუშაობ.

— როგორც ვიცით, ამჯერად თქვენი საკუთარი წიგნის დასაწერად ჩამობრძანდით საქართველოში. გთხოვთ ორიოდე სიტყვით გვითხრათ, როგორი იქნება ამ წიგნის სტრუქტურა, ხასიათი?

მებული, თითქმის ლექსად იძლევა პასუხს:

— მაშინ თორმეტი წლის ვიყავი, როცა დავიწყე ქართულის სწავლა... ჩემი პირველი ქართული წიგნი იყო შოთა რუსთაველის უკვდავი პოემა, რომელმაც, ეტყობა, იმდენად მოიხიბლა, რომ ლაპარაკი ძველი ქართული ენით დავიწყე. დაახლოებით ასეთი იყო ჩემი ლექსიკა: „უნდა აღვიდე მერაინა სართულსა ზედა, ბიბლიოთეკასა შინა“... როცა პრაღაში ოთხერ წინეშვილს შევხვდი და გავეცანი, გულთანად იცნობა ჩემი ძველი ქართულის გამო. მას შერე ვცდილობ ამ „ხარვეზის“ გამოსწორებას. თანამედროვე ქართული პროზის თარგმნაც, ცხადია, დიდად მშვენილს.

პირველი ნაწარმოები, რომელიც ჩეხურად ვთარგმნე, იყო არჩილ სულაკაურის „ტალღები ნაპირისაკენ მიისწრაფვიან“. თარგმნილი მაქვს თამაზ ჭილაძის პროზა, ოთარ ჭილაძის ლექსები და რომანი „გზაზე ერთი კაცი მიდიოდა“, ვთარგმნი თამაზ ბიბილურის რომანს „ყამი კითხულისა“. ოთარ ჭილაძის რომანმა საკმაოდ გამაწუხლა. მასში ბევრი ისეთი სიტყვა შემხვდა, ლექსიკონებში რომ ვერ ვიპოვე. უდიდესი სიამოვნებით ვთარგმნე ვაჟა-ფშაველას პოემები: „სტუმარ-მასპინძელი“, „ალუდა ქეთელაური“, „გველის მჭამელი“. ჩემი აზრით, ვაჟა ყველაზე დიდი პოეტია საქართველოსი. მე მინდა სწორად გამოგოთ: მსოფლიო რუსთაველი უფრო ზოგადაცნობრიული, უფრო მსოფლიო მოვლენაა, ხოლო ვაჟას პოეზიაში სულ სხვა ჭარბობს, ევროპელ მკითხველს უფრო დიდ ინფორმაციას აძლევს ქართველის ხალხის ხასიათის, მისი ფსიქოლოგიის, მისი ყოფის შესახებ... ხოლო პირველი პოეტი, ვინც თავის პოეზიაში ევროპას ფართოდ გაუღო კარი, დავით გურამიშვილია. ჩვენ ვგიჟდებით იაროსლავ საიფერტის მიერ შესრულებული „დავითიანის“ ბრწყინვალე თარგმანი...

— ცნობილია, თარგმნა კულტურათა ურთიერთგაცვლისა და გამდიდრების ერთ-ერთი მთავარი საშუალებაა. რამდენად ბუნებრივად ერწყმის თანამედროვე ჩეხური ლიტერატურის მდინარეს ქართული პროზის ნიმუშები? როგორ ღებულობს მას ჩეხი მკითხველი?

— ქართული ლიტერატურა ერთ-ერთი უძველესია და, ბუნებრივია, მისი დიდი ტრადიციები თავისებურ გავლენებს პოულობს დღევანდელ მწერლობაში. ქართული მოთხრობის, ქართული რომანის დონე დღეს იმდენად მაღალია, ისეთი საინტერესო ძიებები ხდება, რომ მისი თარგმნა საჭიროა ყოველი ხალხის ენაზე.

— ბატონო ვაცლავ, თანამედროვე ქართველ პოეტთაგან ვისი ლექსების თარგმნა გაქვთ განზრახული?

— მე პროზაიკოსი ვარ და ძირითადად პროზას ვთარგმნი. პოეზიის თარგმნა უფრო რთული საქმეა. ვთარგმნე, რაც განსაკუთრებით დამაინტერესებს. ამ ბოლო დროს ბესიკ ხარანაულის ლექსების თარგმანზე ვმუშაობ.

— როგორც ვიცით, ამჯერად თქვენი საკუთარი წიგნის დასაწერად ჩამობრძანდით საქართველოში. გთხოვთ ორიოდე სიტყვით გვითხრათ, როგორი იქნება ამ წიგნის სტრუქტურა, ხასიათი?

— როგორც გითხრათ, წიგნი ჯერ დაწერილი არაა და მის საბოლოო სახეზეც ჯერ ვერაფერს მოგახსენებთ. ეს იქნება ჩემი და ივო პეტუიკის საერთო წიგნი. ივო ცნობილი ფოტოხელოვანია, მისი ნამუშევრების გამოფენა მოეწყო გერმანიაში, ეგვიპტეში, ბულგარეთში, და, ცხადია, ჩეხოსლოვაკიაში. ივო ძალიან ბევრს მოგზაურობს. საქართველოშიც მეხუთედ არის და ფოტოების მთელი სერია აქვს ქართულ თემებზე გადაღებული. ერთხელ ივომ თავისი „ქართული“ ფოტოები წიგნი, რომელიც მთლიანად საქართველოს მიეძღვნება.

ჩეხი სტუმრები ჩვენი გაზეთის რედაქციაში მოვიწვიეთ. ვაცლავ ჩერნი გვესაუბრება სუფთა თანამედროვე ქართული ენით. პირველივე შეკითხვაზე, თუ როდის ისწავლა ქართული ენა, იგი გაღიმ

3. საჩით სიტყვა შვენიერო, სჩიო მზეთა-მზის სახეო...

დიდი პოეტის საიუბილეოდ

დავით გურამიშვილი

შენიშვნები და პარალელები

სარგის ცაიშვილი

ხარ გახდომილი, ასეთი საქმე მე მოგიგეგარე! გავხდი გლახაკი და დავრდომილი, თუმცა საწუთროს მოვიანგარე; ვარ ცირაილზე მე დაჯდომილი საუნჯისაგან კარს გარე მდგარე. დაეჰკარგე იგი ოქროს ბეჭედი, რომლითა ნიშნულ არს ჩემი შვებადი, აწ მექცევიან ვანი გებადი მე საუკუნო განსვენებადი“...

ან პოეტის მომდევნო სიტყვები: „ნუ გძინავს, სულო, აწ განიღვიძე, რომ არ შეიქნა ლამპარშრეტალი“. — როგორ თანამედროვედ ჟღერს ეს ლექსი-გალობა, თუმცა, როგორც ითქვა, მისი თემაც და სახეთა სისტემაც აშკარად გვიმხელს სტრიქონთა შორის. სამოთხიდან გამოძევებული, ცოდვისმქმედი ადამიანის ზოგად ბიბლიურ მოტივს აქ ბუნებრივად ერწყმის კონკრეტული პიროვნების, ამ შემთხვევაში ავტორისეული, ღრმა სულიერი ტკივილები. მკვეთრად მოისმის „სხვის ქვეყნად სამკვდროს ქვეყნით გამოძებოლი...“ ადამიანის გოდება (აქ შეიძლებელია ალ გავიხსენოთ დავით ალმაშენებლის „გალობანი სინანულისანი“, რომელსაც, სხვათაშორის, მშვენიერი გამოკვლევები უძღვნეს მეცნიერმა ქალებმა მანანა კაკაბაძემ და ლაურა გრიგოლაშვილმა).

გურამიშვილის მედიტაციურ ლექსს, რომელიც პირველ რიგში საკუთარი გამოცდილებიდან იღებს სათავეს, სწორედ ეს თვისება ანიჭებს არაჩვეულებრივ ემოციურ დატვირთვას: „ვითა ცხოვარი გზა შეცდომილი მგელო წარსტაცად ფარეზთა გარე, ეგრეთ შენ, თაო, ქონებს თავისი შინაარსით მიიჩნევდნენ აკაკის „განთიადის“ უეჭველ წინამორბედად, მაშინ, როცა ზემოთ დასახელებული ლექსი ტიპიურია „დავითიანში“ და გურამიშვილისათვის ჩვეულ, ქრისტიანულ სიმბოლიკაზეა დამყარებული. აქ „სახით სიტყვა შვენიერი“ ძე ღვთისაა, ქრისტეა (იხ. „პირველთაგან იყო სიტყუაჲ და სიტყუაჲ იგი იყო ღრმთისა თანა, და ღმერთი იყო სიტყუაჲ იგი“, სახარება, იოანე, 1,1). ხოლო მზეთა-მზე თვით დავითისავე მეტყველებაში მამა ღმერთს აღნიშნავს. პოეტი თავის საგალობელში შესთხოვს უზენაესს, რომ იგი არ დარჩეს მიუსაფარი, რომ მასაც არგუნოს ადგილი სამოთხეში, რაც ბოლო სტრიქონში პირდაპირაა კიდეც ნათქვამი: „ჯოჯოხეთში ნუ ჩამაგდებ, მიწყალობე სამოთხეო“.

ამაზე აქ საგანგებოდ იმიტომ შევჩერდი, რომ ეს მაგალითი ტიპიურია და ასეთი თვალსაზრისი პირდაპირ წამლეკავი იყო, ისიც აღსანიშნავია, რომ იგი ვრცელდებოდა არა მხოლოდ გურამიშვილზე. ფაქტიურად „აღორძინების ხანის“ მთელი ქართული ლირიკა, რომელიც ქრისტიანული მწერლობისათვის ავრცრიგად დამახასიათებელი ე. წ. საღვთო მიჯნურობისადმი იყო მიძღვნილი, პატრიოტულ ლირიკად იქნა გამოცხადებული. თითქოს თეიმურაზ პირველს, არჩილს, ვახტანგ მეექვსესა და დავით გურამიშვილს ვინმე უწლიდა ხელს, რომ პირდაპირ, ყოველგვარი ალეგორიული ფორმის გარეშე, გამოეხატათ თავისი ეროვნული გრძნობა და აკი გამოხატეს კიდეც დღებულად. აქ მარტო ვახტანგის „რანი და მოვაკანასა...“ ან გურამიშვილის „მოვიტიროთ ჩვენ სამკვდროს“ გახსენება იკმარებდა.

ამ მცდარი დასკვნების მიზეზი მხოფლშეგრძნების ე. წ. ქრისტიანული ნაკადის „უნებური“ თუ შეგნებული იგნორაცია იყო. რაც შეეხება კონკრეტულად ზემოთმოტანილ ფაქტებს, აქ ანალოგიის სრულიად უადგილო გამოყენებასთან გვაქვს საქმე, როცა მე-19 საუკუნისათვის დამახასიათებელი ალეგორიზმის ხერხები, რომლებიც ფაქტიურად ინიღბებოდა ცარიზმის წინააღმდეგ მიმართული ბრძოლის ფორმებში, მექანიკურად იქნა გადატანილი სულ სხვა ისტორიულ სინამდვილეში. რასაკვირველია, შეიდგილ, მეტი რომ არ ვთქვათ, უცნაური მივიღეთ: პატრიოტული ლირიკის ნიმუშებად იყო მიჩნეული აშკარად სპირიტუალისტური ძიებებით აღბეჭდილი ლექსები.

ალბათ ამ საკითხებზე სხვა დროს უფრო არსებითად მოგვიხდება საუბარი, ოღონდ აქ შევნიშნავ, რომ სამწუხაროდ, „დავითიანის“ ტექსტის ასეთმა გაგებამ გურამიშვილის სხვა ენებზე თარგმანების საქმეშიც იჩინა თავი, რაც მომავალში უნდა გასწორდეს.

ასევე, როგორც ირკვევა, აღნიშნული თვალსაზრისი არ არის უცხო უკანასკნელ ხანებში გამოქვეყნებულ ნაშრომებშიც, სადაც ისევ და ისევ საუბარია XVII-XVIII ს. ს. ე. წ. პატრიოტულ-ალეგორიულ ლირიკაზე. მაგალითად, ასეთი აზრი დასკვნადებულების სახით გატარებულია რევაზ სირაძის ნაშრომში „ქართული ესთეტიკური აზრის ისტორიიდან“ (1978, გვ. 249 და ა. შ.). მით უფრო მოულოდნელი იყო ეს აღნიშნულ ნაშრომში, რადგან ავტორის მისამართით საკმაოდაც აღინიშნა ასეთი თვალსაზრისის მეთოდოლოგიური ნაკლოვანება.

დასკვნისათვის აქ კიდევ ერთხელ დავსძენ, რომ გურამიშვილის რთული პოეტური სამყაროს უკეთ შესწავლისათვის ზემოთ მინიშნებულ საკითხებზე ჩაღრმავებული მსჯელობა ქართული ლიტერატურათმცოდნეობის კიდევ ერთი გადაუდებელი საქმეა.

4. „დავითიანის“ ერთი ადგილის გაგებისათვის

„ქართლის ჭირის“ ფურცლებზე ბედნიერად ერწყმის ერთმანეთს დიდი მხატვარი და პირუთვნელი მემატიანე. „დავითიანის“ ადრეული გამოცემის ერთ-ერთი მესვეური, მე-19 საუკუნის ჩვენი შესანიშნავი მოღვაწე პეტრე უმიკაშვილი ამასთან დაკავშირებით მართებულად აღნიშნავდა, რომ „მასავით ნათლად და სამართლით არც ერთ მწერალს არ გადმოუცია ჩვენთვის საქართველოს ხალხის მწუხარება და წადილი“ (დავითიანის 1881 წ. გამოც., გვ. V), მართლაც, შეიძლება გადაუპარებლად ითქვას, რომ ძველ ქართულ პოეზიაში ჩვენი ხალხის ეროვნული ბედ-იღბალი ისე არავის წარმოუსახავს, როგორც დავით გურამიშვილს. მთელი „დავითიანი“ ამ უზომოდ ღია თემის დრამატული განცდის ნაყოფია. მნიშვნელოვანია აგრეთვე, რომ „ქართლის ჭირის“ ასე ძლიერად გამოსახატავად გურამიშვილმა მიაგნო შესაფერ პოეტურ კილოს, მისი სადა და ამასთან ჭარბი კოლორიტით აღსავსე თხრობაში მახვილი მემატიანის თვალით აღდგენილია ჩვენი ქვეყნის ერთი-ერთი უმძაფრესი ეპოქა, როცა, პოეტის სიტყვით, „იფქლი ღვარძლად გარდაიქცა, ზედ მობრუნდა ცეცხლის კევრი“.

დავით გურამიშვილის დიდ პოეტურ შთაგონებას კვებავდა არაჩვეულებრივი მეხსიერება. „ქართლის ჭირის“ აღწერისას ისეთი დეტალებია გადმოცემული, რომ ცოცხლად წარმოგვიდგენს მთელი ეპოქის სახეობას, ხოლო განზოგადება-დასკვნების დროსაც თავისი ღირსებებით იგი ბევრად აჭარბებს ყველა იმ ოფიციალურ მატიანეს, რომელიც ვახტანგ მეექვსის ეპოქას ეხება.

მაგრამ მხატვრული თვალსაზრისით „ქართლის ჭირის“ უპირველესი თავისებურება მაინც ის არის, რომ გურამიშვილი საქართველოს ისტორიული სურათის გადმოცემისას საკუთარ თავგადასავალსაც მოგვითხრობს.

საქართველოს განსაცდელს, თუ შეიძლება ასე ითქვას, მან საკუთარი ბედ-იღბალი ჰპირის“ მღელვარე სტრიქონებს. აქ ეპოსი და ლირიკა თითქოს ერთმანეთს ენაცვლება და მხატვრული თვალსაზრისით ძალზე მომხიბლავ გარემოს ქმნის. საქართველოს ისტორიული პანორამის გადმოცემისას, როგორც ზემოთაც ითქვა, ცალკეულ ეპიზოდებს გზადაგზა ლირიკული წიაღსვლები ენაცვლება, რაც ინტიმური ელფერით მოსავს პოემაში წარმოსახულ მხატვრულ სინამდვილეს.

მაგრამ თუ „დავითიანის“ თხრობითი მონაკვეთი, სადაც პოეტი საკუთარ თავგადასავალთან ერთად „ქართლის ჭირის“ ამბებს გადმოგვცემს, სტილურად ბევრად უფრო გამჭვირვალეა და კილოც უშუალო, ეს ნაკლებად ითქმის იმ ნაწილზე, რომელიც ასე ახლო დგას თავისი შინაარსით ძველ-ქართულ სახულიერო პოეზიის ნიმუშებთან.

აქ მკვლევარს ბეჭვის ხიდზე მართებს სიარული, რათა გაარჩიოს რეალური და მისტიური პლანი, ტექსტი და ქვეტექსტი. ამის ერთი მაგალითი (იხ. ლექსის დასაწყისი სიტყვები: „სახით სიტყვა შვენიერო“...) ზემოთაც ვიხილეთ, ხოლო არც ისე ცოტაა მაგალითები, როცა ლექსთა არასწორი გაგების საფუძველზე თვით პოეტის ბიოგრაფიული დეტალებიც კი გამრუდებულად იყო წარმოდგენილი. მაგალითად, დავითის ერთ ჰიმნში („დავით გურამიშვილისაგან საწუთროს სოფლის სამდურავი“) ნახსენებ ახალდაბას ხან სად და ხან სად ეძებნენ და უკავშირებდნენ რუსულ-უკრაინულ ტოპონიმს (Новоселица), ასევე გაუგებარი ჩანდა ამავე ტრიქონის სარითმო სიტყვაც „ბოლი“ და ა. შ. მაშინ, როცა აქ იგავური ხერხით ნათქვამია, რომ დადგა ჟამი ამ ქვეყნიდან (საქართველოდან) იმ ქვეყნად (საიქიოს) აღსვლისა: „ახალდაბას ნუღარ ხარო, მეძახიან ამო ბოლსა, აწ რომ მე აქ წამოყვანონ, ვინ გამიზრდის ამ ობოლსა“. „ახალდაბა“ და „ბოლი“ სოფლებია ჭანის ხეობაში (რომელსაც ასე კარგად იცნობდა პოეტი), ერთი დაბლაა გაშენებული, ხოლო მეორე უფრო მაღლა და ასეთი დაპირისპირებით მინიშნებულია ზემოთმოტანილი აზრი საკაოდან საიქიოში წასვლისა.

ასე ესმით დღეს აღნიშნული ადგილი, მაგრამ „დავითიანის“ ზოგ ცალკეულ ადგილსა თუ ფრაზას, ჩემის აზრით, სჭირდება შემდგომი დაკვირვება.

პოემაში განსაკუთრებული მხატვრული ძალით გამოირჩევა ეპიზოდი, რომელშიც პოეტი თითქმის ქინემატოგრაფიული სიცხადით აგვიწერს თავის დატყვევების ამბავს. ამ ეპიზოდზე მე აქ არ შევჩერდები, რადგან იგი ისედაც კარგად მოეხსენება მკითხველს. ოღონდ აღვნიშნავ, რომ მთელი ლიტერატურა შეიქმნა იმის თაობაზე, თუ როგორ პირობებში ჰყავდათ ან ეყოლებოდათ პოეტი დატყვევებული ლეკებს.

მაგრამ უმჯობესია მოვუსმინოთ დავით გურამიშვილის ცხოვრების არსებობა, სადაც დასძენს ითხოვს პოეტი სუბლიმირების ასეთ ხერხზე ჩვენ ზემოთ უკვე ვისაუბრეთ, რაც დასახილების გურამიშვილის თემების დიდი უმრავლესობისთვის!

„ბარემ სადაც ასეთი ჯიმანა“ და ორმოზია საუბარი, ჩვენ არ უნდა წარმოვიდგინოთ, რომ აქ ყველგან რეალურ ფაქტებზეა საუბარი, თორემ ძალზე შევლახავთ პოეტის ჩანაფიქრს.

მართლაც, ზემოთმოტანილ ლექსზე, სადაც თითქოს საუბარია რეალურ ორმოზე, უფრო მკვეთრი მინიშნებანი გვაქვს სხვა ლექსებში, მაგრამ აქაც ასეთივე ვითარებაა. მაგალითად ერთგან პოეტი ამბობს: „მოდი საძეებრად, ვგდივარ სად მთხრებლად (ორმოში), გამკურნე ჭირი, მთხრებლს (ორმოს) ახსენ პირი, აღმომიყვანე“ (იხ. ჰიმნი ნე).

სხვათაშორის, „დავითიანში“ არის სხვა ლექსიც, რომელიც იძლევა გასაღებს აღნიშნული პოეტური სახისათვის და პირდაპირაა ნათქვამი, თუ რა ორმოზე ანუ ხნარცვზეა საერთოდ მის ჰიმნებში საუბარი: „იესო მწყემსო კეთილო, ჩემებრ წარწყმენდილთ მპოვნელო! ჩავვარდი ცოდვის ხნარცვშია, ვსცადე და ვერ ამოველო“ (გვ. „უცხო ნახევის შიშით მუხლთმოჭრის დროს დავითის ლოცვა და გალობა“).

მე აქ მაგალითებს აღარ გავამრავლებ, ოღონდ დავსძენ, რომ „დავითიანის“ კომენტარების დროს არის საპირისპირო შემთხვევები, როცა აქცენტი მხოლოდ სულიერ პლანზეა გადატანილი და იგნორირებულია რეალური პლანი, მაგრამ მათზე სხვა დროს მოგვიხდება საუბარი.

ერთი კი, ჩემის აზრით, ცხადია, ამათუიმ ადგილის გაშიფვრის დროს უნდა ვერიდოთ ზედმეტ ანალოგიებს და ტექსტში ვეცადოთ ამოვიკითხოთ ის, რისი თქმაც სურდა თვით ავტორს.

(დასასრული შემდეგ ნომერში)

შალვა ფორჩხიძე

დილის სიმღერები

ციკლიდან „აკაკის მოტივები“

I

ღმერთო, რამხელა სიტყვა გითქვამს:
საქართველო!
რამხელა დაზრდილან იმერეთის ლურჯი
კორდები!
ბევრს არაფერს გთხოვ,
მათ გულმკერდზე უნდა დამასვენო,
მე როცა მოვკვდები...
ღმერთო, რა მაღალი სიტყვა გითქვამს:
საქართველო!
ღმერთო, როგორ გშვენის ხელი დაწიფული!
მხოლოდ ვაზის ცრემლით უნდა დამასველო,
რომ არ დავიღუპო
მტრისგან განწირული...
ღმერთო, რა მართალი სიტყვა გითქვამს:
საქართველო!
ღმერთო, როგორ შვენის ვენახი შენი!
ჟამი უამრი აღარ გამახსენო,
ქართველთ მოუმრავლე
სათნო ყურძნის ხენი...
ღმერთო, რა ლამაზი სიტყვა გითქვამს:
საქართველო!
სხვა სილამაზე არც მწამს!
ერთხელ ჩემი ხალხი
მეც უნდა ვასახელო,
ვიდრე სიყვარული დამწვავს...
ღმერთო, რა უკვდავი სიტყვა გითქვამს:
საქართველო!
რამხელა დაზრდილან იმერეთის ლურჯი
კორდები!
ბევრს არაფერს გთხოვ,
მათ გულმკერდზე უნდა დამასვენო,
მე როცა მოვკვდები...

II

ღმერთო! —
რამხელა მზე დანათის ხმელეთს,
წითელი სხივები
ოქროს ფოთლებივით ცვივა.
დედა
ბოსტანში
დილის ცვარით ისველებს ხელებს, —
თითქოს ანგელოსი გადმოსულა ციდან...

III

ღმერთო! —
რანაირი ცა დამყურებს თავზე,
ღმერთო! —
რამხელა მთები აგიშენებია...
კურთხეულ იყოს
ხელი შენი,
სინათლით სავსე, —
საქართველო ვენახით დაგიმშვენებია...
ღმერთი კი არა,
სული ხარ ქართველთა,
მუდამ რომ ენთები
და აღარ ბინდდები.
არ მომიშალო სველ ფოთლებში
თვალის გახელა,
წითელი ყაყაჩო და ლურჯი იები...
დილით რომ ჩიტები იწყებენ გალობას
და საქართველო მზესავით თენდება,
რად მინდა სხვა მეტი წყალობა, —
გულზე სიყვარული ცეცხლივით მედება!..

თენგიზ გოგოლაძე

კონცერტი

მოთხრობა

როცა შეკრებილთ თვალი გადავავლე, ერთი ჩვეულებრივი ჭარისკაცური კონცერტისათვის საკმაოდ მოზრდილი მეჩვენა ჩვენი ბრიგადა. აქ იყვნენ მომღერლები, მოცეკვავეები, დეკლამატორები და ცირკის მსახიობები. ერთი შუახნის პოეტიც გვერია. ბევრი მათგანი გასტროლებმოყირჭებული იყო და ახლა ჩვეულებრივ ამბად მოაჩნდა შორეულ სასაზღვრო ზონაში გამგზავრება.

ისე სწრაფად დაგვიძახეს, ისე მაიბარად მოგვიყარეს თავი, ხერხიანად ვერც კი გავიაზრე, რა უნდა მემღერა კონცერტზე. თან ჩემი აკომპანიატორი მახლდა, ჩემი განუყრელი მეგობარი, და მასთან ერთად სწრაფად შევადგინე პროგრამა — ორი არია, ერთი ფალიაშვილის ოპერა „აბესალომ და ეთერიდან“, მეორე — ბიზეს „კარმენიდან“. წარმატების შემთხვევაში მარჭვად ერთი ქართული ხალხური სიმღერაც მჭონდა.

ჩვენს ჯგუფში მეორე მომღერალიც გვყავდა თავისი აკომპანიატორით. როგორც გავიგე, ეს მომღერალი მოსკოვის კონსერვატორიის ბოლო კურსელი იყო, სუსტი, კაფანდარა გოგონა. აკომპანიატორი კი შუახნის კაცი გახლდათ. ვატყობდი, რომ გოგონა ძლიერ ღელავდა, ყელზე მალიმალ იხწორებდა ჯრელ კაშნეს.

ადრეული შემოდგომა იყო, გრილოდა, მაგრამ არც ისე, რომ ყელზე თბილი რამ მოიხვიო. მომღერლის მთავარი ინსტრუმენტი ყელია და თუ ყელი გაგიცივდა, საქმე გათავებულია.

სანამ სახუთებს გავეფოთრობდნენ, ჩვენ ერთმანეთი გავიცანით. გოგონამ ხელი ჩამომართვა, გრძელი წამწამები აიფახულა, ქვეშქვეშ ღიმილით შემომხედა, ისეთი ღიმილით, მსახიობებს რომ გვჩვევია — გვეღიმება თუ არ გვეღიმება — მაინც რომ ვიღიმით. მოგეხსენებათ, ასეთ ღიმილს რა მაღლი აქვს. ზოგს, მართალია, მოხდენილად, ბუნებრივად გამოსდის. მაგრამ ახლა მომღერალ გოგონას ბუნებრივად არ გამოუვიდა, რადგან ღელავდა.

მისმა თანხმლებმა მამაკაცმა ენერგიულად ჩამომართვა ხელი.

— მოხარული ვარ თქვენი გაცნობით, — მომმართა მან, — მე იგორ ვასილიევიჩი გახლავართ, ნატაშას აკომპანიატორი და შეთავსებით დამწყნარებელიც...

— როგორ თუ დამწყნარებელი?! — გავიკვირვე და ნატაშას შევხედე. ყელსახვევი ხომ შემოხვეული ჰქონდა, ორივე ხელითაც ყელს ითბუნებდა.

— პირველად მივემგზავრებით გასტროლებზე... უფრო სწორად, ნატაშა მიემგზავრება პირველად. მე კი... ქვეყანა მაქვს შემოვლილ, კოლმეურნეობები, ჯარის ნაწილები... ხან-ფრანცისკო და მეხიკო...— გაიცინა იგორ ვასილიევიჩმა, მერე ნატაშას მოხვია ხელი, — ნუ ღელავ, გეთაყვა, ყველაფერი ისე იქნება, როგორც კონსერვატორიაში.

ნატაშა სტუდენტი იყო და ბუნებრივია, ასე რომ განიცდიდა პირველ საგასტროლო მგზავრობას.

მეც გავამხნევე. მაგრამ რა, ვისი სიტყვა ისმინა! ის მაინც ღელავდა ისეთი მღელვარებით, რომლის შემჩნევა მხოლოდ ჩვენ, მომღერლებსა და მსახიობებს შეგვეძლია. სხვათა თვალისათვის ნატაშა ალბათ ისეთივე ჩვეულებრივი მგზავრი იყო, რომელთაც მრავლად იტევს თვითმფრინავი.

სახაზვრო ჯარების მთავარ პოლიტსამმართველოს წარმომადგენელი მოგვყვებოდა, რომელსაც ჩვენი ხელმძღვანელობა ჰქონდა დავალებული. ვალოდია სამსონოვი შესახედავად ახალგაზრდა, მაგრამ მთლად გაჭაღარავებული კაცი იყო. თვითმფრინავში ისე დაგვსხა და

გაგრძელება. დასაწყისი იხ. „ლიტერატურული საქართველო“ № 39).

გამომსვლელები სწრაფად მოვემზადეთ. ფრაკი გადავიცვი, პეპელა-მალსტუხი საყელოზე კოხტად მოვირგე, თმაზე ჯაგრულა გადავისვი და სცენაზე გასასვლელად მზად ვიყავი. ამ დროს ქალები ცალკე ოთახში ივაჭამდნენ და, როცა კულისებში ნატაშას შევხვდი, იგი სულ სხვანაირი მეჩვენა. ცისფერი გრძელი კაბა ეცვა და უფრო მაღალს ჰგავდა, გულზე თეთრი ბაბთა ჰქონდა დაბნეული, მეტად ჰაეროვანი და ნაზი ჩანდა.

დარბაზი ისე იყო განაბული, თითქოს იქ მსხდომნი დახურულ ფარდას კი არა, საინტერესო სანახაობას უყურებდნენ, ანდა მუსიკას ისმენდნენ. ასეა ხოლმე სამხედრო კლუბებში, სამოქალაქო კლუბებისაგან განსხვავებით აქ ასეთი ჩვევა აქვთ, ასეთი წესრიგი. ისინი ჩუმად და მომთმინებით ელოდნენ ფარდის გახსნას.

პროგრამის მიხედვით ნატაშა სამი კაცის მერე უნდა გამოსულიყო, მე ბოლოს მიწევდა. ჩვენი კონცერტი არანაკლებ სამ საათს მაინც გასტანდა. ხომ არ მოვქანცავთ მაყურებელსო, იკითხა ცირკის მსახიობმა, როცა ყველანი ერთად შევიკრიბეთ. ამის პასუხად ნაწილის მეთაურმა იგივე სიტყვები გაიმეორა, შეხვედრისას რომ მოგვმართა, რას ბრძანებთ, დიდის მღელვარებით გელოდითო. ეს იმას ნიშნავდა, რომ მათ ხელოვნების მუშაკებთან შეხვედრა მონატრებოდათ.

კონფერანსიე მოსკოვის ფილარმონიის მსახიობი იყო. იგი ავანსცენაზე გავიდა და დარბაზმა ტაში დასცხო. ნატაშა შეკრთა. იგორ ვასილიევიჩმა რაღაც უჩურჩულა.

კონფერანსიე რაღაც სახუმაროს უყვებოდა შეკრებილთ და დარბაზიც ხარხარებდა. მხიარული და საზეიმო განწყობილება უკვე სუფევდა. დანარჩენი ჩვენზე იყო.

გავიდა პირველი გამომსვლელი დეკლამატორი. არმიულ თემაზე დაწერილი მოთხრობა გრძნობით წაიკითხა ზეპირად. მჭუხარე ტაშიც დაიმსახურა. მსახიობი სცენიდან არ გაუშვეს და მეორე მოთხრობაც წაიკითხეს, ეს უკვე იუმორისტული მოთხრობა იყო და მთელმა დარბაზმა გულიანად იხარხარა. ისევ დასცხეს ტაში, ისევ არ უშვებდნენ, დაღლილი მსახიობი კულისებში რომ შემოვარდა, სულს ძლივს ითქვამდა. სამჯერ გაიყვანეს, მაგრამ ახლა ველარ გახტეს, ველარაფერი ათქმევინეს. ხუმრობა საქმეა, აქ პირველსავე კონცერტზე რომ დაიხარჯოს, ხვალ, ზეგ, რაღა საფანელი ეყოფა!

მერე პოეტი გავიდა. კარგი ლექსები წაიკითხა, მაგრამ მეტისმეტი, ხომ მოგეხსენებათ... სცენას ველარ შეელია. ნატაშა კი მღელვარებისაგან ლამის გათავდა. დგას იგორ ვასილიევიჩის წინ, ხელებს იფშვნეტს და ჩუმად ეუბნება თავის აკომპანიატორს:

— ჩავფლავდები... თითქოს ხმაც აღარა მაქვს.

— ნატაშა, შენ მე მომკლავ აი, ნახავ, ყველაფერი კარგად იქნება! — ემუდარებოდა იგორ ვასილიევიჩი.

როგორც იქნა უკანასკნელი ოფლი მოიწურა პოეტმა და კულისებში შემოვიდა სახეგაბრწყინებული, აგზნებული და ბედნიერი.

კონფერანსიემ ნატაშას გვარი გამოაცხადა და კულისებისაკენ მათითა, რომ ნატაშა და მისი აკომპანიატორი გასულიყვნენ. და ისინიც დაიძრნენ, იგორ ვასილიევიჩი ნოტებით — პიანინოსკენ, ნატაშა — ავანსცენაზე. რასაკვირველია, ასეთი ფერიის გამოჩენა შესძრავდა დარბაზს.

ჯარისკაცები ფეხზე წამოდგნენ და გოგონას ტაშით შეხვდნენ. მერე დასხდნენ და გაინაბნენ.

აღელვებული ნატაშა კი ლერწამივით ირწეოდა.

იგორ ვასილიევიჩი მომღერლის ნიშანს ელოდა. და აი ეს ნიშანიც: ნატაშამ მისკენ გაიხედა და თავი დაუქნია.

იგორ ვასილიევიჩმა თითები კლავიშებს შეახო და პიანინო აჟღერდა. ნატაშამ თავდაღვე მაღალი ნოტები აიღო, ხმას აუწია და აუწია... უცებ ბრაგაბრუგით წამოცვივდნენ ჯარისკაცები. და არა მარტო ჯარისკაცები, ქალებმა ბავშვებს წაავლეს ხელი და გაქანეს. ყველანი კლუბის უქვსავე ფართო კარს ეცნენ და დარბაზი თვალის დახამხამებაში დაიცალა.

გაოგნებულ იგორ ვასილიევიჩს ხელები კლავიშზე მიეყინა, ხოლო ქანდაკებად ქცეული და დადუმებული ნატაშა აღარც ინძრეოდა.

— რა მოხდა?! — შევშფოთდით კულისებში.

მე ნატაშას გამოსაყვანად გავემართე. მივუახლოვდი და ხელი მკლავიდე. შემომხედა. თვალები ცრემლით ჰქონდა სავსე. კულისებში რომ გამოვიყვანე, ატირდა, იგორ ვასილიევიჩი ხმას ვერ იღებდა. ახლა თვითონ იგი იყო დასამშვიდებელი.

ამ დროს მოგვიახლოვდა ნაწილის პოლიტგანყოფილების უფროსი, მაღალი, კოხტად გამოწყობილი მაიორი და ყველას მოგვმართა:

— საგუშაგოს მორიგემ ეს-ეს არის გვაცნობა... ნაწილში განგაში გამოცხადდა... გვაპატიეთ. ნომერ პირველი მზადყოფნაა.

თქვა თუ არა ეს, იგიც გავარდა კულისებიდან.

ნატაშა, რომელსაც ალბათ სულ სხვა აზრებმა დასცეს თავზარი, უცებ მოცოცხლდა, იგორ ვასილიევიჩს მოეხვია.

— მე კი მეგონა...

— დამშვიდდი, ჩემო გოგონა... შენ ჩინებული იყავი... — ახლა კი ამოიღო ხმა იგორ ვასილიევიჩმა.

მალე ყველაფერში გაგვარკვიეს. საზღვარზე თორმე მექანიზმები ამოქმედდნენ, გარნიზონი ფეხზე დადგა.

რაღას ვიზამდით!

კლუბის გამგემ გვთხოვა, ცოტა ხანს მოგვეცადა, სანამ განგაში დამთავრდებოდა. ვისხედით და ველოდით. მაგრამ დროც არ ითმენდა. საქმე ის იყო, რომ ჩვენი მატარებელი, რომელსაც იმ საღამოსვე უნდა გავყოლოდით, ღამის თორმეტ საათზე გადიოდა. დილით სხვა ნაწილში მოგველოდნენ.

ათი საათი შესრულდა. მაინც ვსხედვართ და ველოდებით. ათას რამეს ვფიქრობდი, როგორ დაარღვიეს დივერსანტებმა საზღვარი, როგორ შეებრძოლნენ ჩვენი ბიჭები, აი ისინი, წელან დარბაზში რომ ხარხარებდნენ. იქნებ ზოგიერთი მათგანი შერკინებისას კიდეც დაჭრეს, კიდეც მოკლეს... სწორე გითხრათ, ცუდ გუნებაზე დავდექი. რაღა ფასი ექნებოდა კონცერტის გაგრძელებას, გინდაც მობრუნებულიყვნენ დილით-დაქანცული მებრძოლები! ანდა, მობრუნდებიან კი კლუბში? ვიღას ექნებოდა ჩვენი მოსმენის თავი!

— რას ვიზამთ, ასეთია ჩვენი ცხოვრება, — მხრებს აჩეჩვით მოგვმართა სამსონოვმა, რომელიც განგაშის დროს ჩვენთან იყო.

თერთმეტი შესრულდა და ავიბარგეთ. გავიძრე ფრაკი. სხვებმაც გაიხადეს საკონცერტო სამოსელი. ჩვენთვის განკუთვნილი მანქანები კლუბთან გველოდა. ჩავსხედით და პირდაპირ სადგურისაკენ გავწიეთ.

ნატაშა ისევ ჩემს გვერდით იჯდა, იგორ ვასილიევიჩი ამჯერად აღარ ეუბედებოდა ზოგიერს. ნატაშას არაფერს ეუბნებოდა და არც იგი ილებდა ხმას. დამპარებულნი და გასუსულები ვიყავით. ვინ იცის, საზღვარზე ამ დროს რა ხდებოდა!

მანქანის ფარები გზას ანათებენ. წინ ერთი მანქანა მიდის, მერე ჩვენ მივყვებით. ჩვენ სხვა მოგვდევს.

სადგურზე მივედით. სადგურზე, ეს იყო სასაზღვრო ზონაში რკინიგზის ბოლო პუნქტი, მატარებელი უკვე ჩამოეყენებინათ. ჩვენი ადგილები მოვნახეთ, ბარგი-ბარხანა მივაწყ-მოვაწყვეთ და დავბინავდით, სადგურის ბაქნიდან უცებ ხმაური შემოგვესმა, ჩექმების ბრაგაბრუგი და მხიარული ხმები. სანამ ფანჯრიდან გადავიხედავდით, ვაგონის დერეფანში კლუბის გამგე შემოიჭრა, აღელვებული და აქოშინებული.

— ძვირფასო მსახიობებო!.. ძვირფასო სტუმრებო! — უნდოდა ყველასთვის ერთბაშად მიემართა, — მატარებლის გასვლამდე დარჩენილა ათი წუთი... გთხოვთ, ნუ გააწბილებთ... ისინი აქ არიან!..

ბაქანს ლამპიონები ანათებდნენ, ვაგონთან უამრავ მესაზღვრე მოეყარა თავი და უკვე ტაშის აყოლებით გაიძახოდნენ:

— ნა... ტა... შა! ნა... ტა... შა!

იგორ ვასილიევიჩი ბიჭებს აცმუკდა.

— ნატაშა, ძვირფასო! დაენახვე, წამოდი, ჩქარა!

ხელი მოჰკიდა და გოგონა ტამბურისაკენ გაარბენინა. ჩვენ უკან მივყევით. ტამბურში ჩავიჭედეთ. ვაგონის კარს ჯარისკაცები მოაწყდნენ და ნატაშას დანახვაზე უცებ გაჭავდნენ, გაინაბნენ.

ნატაშა დუმდა. ვინ იცის, რა ტრიალებდა ახლა მის გულში ამ შრვეულო აღტატორიის წინაშე. მე მის სახეს ვერ ვხედავდი.

და ამ დუმილში ნაზად, ნარნარად გაისმა ნატაშას ტკბილი ხმა. ამღერდა გატაცებით, ვერც კი გავიგეთ, როგორ დაიძრა მატარებელი. ჯერ ნელა, შეუმჩნევლად წავიდა. ვაგონთან ერთად დაიძრნენ ჯარისკაცები. თვლები რომ ამმაურდნენ, ჩექმებიც აბრაგუნდნენ. ნატაშა კი თავდავიწყებით აბნევდა ჰანგებს ღამის წყვდიადში.

მატარებელი სვლას უმატებდა და ჯარისკაცები მორბოდნენ. გათავდა ბაქანი და ისინიც შეჩერდნენ. ნატაშას კი სიმღერა ჯერაც არ დაემთავრებინა.

და ისევ ყრუდ, შორეულ მოძახილად ჩაგვესმა ჯარისკაცების ტაშ-ყაოლილი „ნა... ტა... შა! ნა... ტა... შა!“

მატარებელი მიჰქროდა.

გამყოლი, რომელიც ამკმადე კიბეზე იდგა, ზემოთ ამოვიდა. ნატაშა ჩვენსკენ შემობრუნდა და ტამბურის მომჭრელ შუქზე დავინახე მისი გაბადრული სახე და ცრემლიანი თვალები.

— ესეც კონცერტი! — აღტაცებით წამოიძახა იგორ ვასილიევიჩმა, ნატაშას ხელი მოხვია და ვაგონში შეიყვანა.

სსრკ მწერალთა კავშირი და „ნედელია“: საკავშირო კონკურსი მოთხრობაზე

საბჭოური ხასიათი

ჩვენ ყველანი — ჩვენი ქვეყნის შვილები, მისი ბატონ-პატრონები, მისი მშრომელები, მისი მოქალაქეები, ვგრძნობთ ჩვენს ერთიანობას, ჩვენს სოციალურ თანაზიარობას, ჩვენს განუყოფლობას სამშობლოსთან. დადგა დრო საბჭოთა კავშირის კომუნისტური პარტიის XXVI ყრილობისათვის მზადებისა. ხოლო ჩვენი პარტიის ყოველი ყრილობა შეჯამებაცაა და ეტაპიც. ყრილობისათვის მზადების დრო ყოველთვის არის დრო განვლილ გზაზე ფიქრისა, დრო მიღწეულის შეფასებისა, დრო სამომავლო გეგმებისა, დრო იმედისა და ოცნებისა.

როდესაც ვოცნებობთ, ვიმედოვნებთ, ვგეგმავთ, ჩვენ არ გამოვაცალკევებთ ჩვენს თავს ქვეყნისაგან, ჩვენს ბედს — მისი ბედისაგან. და ჩვენი სოციალისტური სამშობლოს ყველა საქმე გულთან მიგვაქვს, ჩვენს სისხლხორცეულ საქმედ მიგვაჩნია.

დიახ, საბჭოთა ადამიანებს ასეთი ხასიათი აქვთ — ერთგული, პატრიოსანი და სუფთა. ბამ-ს, „ატომმაშს“, გაზსადენ „სოიუზს“ ვაშენებთ თუ შორეული ტყეების განცალკევებულ კორდონებზე, საოკეანო ხომალდზე, ნოვოსიბირსკის აკადემქალაქსა თუ საკოლმეურნეო მინდვრებში ვშრომობთ — ყველგან ჩანს საბჭოური ხასიათი, მისი თვისებები. რა თვისებები? იდეური სიწმინდე და პარტიის საქმის ერთგულება. კოლექტივიზმი, ამხანაგობა და ურთიერთდახმარება. თავდადება, მოვალეობის ერთგულება, უანგარობა. მისწრაფება, რაც შეიძლება მეტი სარგებლობა მოუტანოს თავის სამშობლოს, ერთგულად ემსახუროს მას, განამტკიცოს მისი ძლიერება.

საბჭოური ხასიათის თვისებებმა ღირსეული ხორცშესხმა ჰპოვა ლ. ი. ბრეჟნევის წიგნებში „მცირე მიწა“, „აღორძინება“, „ყამირი“. საბჭოური ხასიათი სოციალური მოვლენაა, ღირსი ყოვლად გულწრფელი აღტაცებისა.

სსრკ მწერალთა კავშირის გამგეობა და ყოველკვირეულ „ნედელიას“ რედაქცია აცხადებენ საკავშირო კონკურსს საუკეთესო მოთხრობაზე დევიზით „საბჭოური ხასიათი“.

მიიღება მხატვრული ნაწარმოებები, რომელთა მოცულობა არ უნდა აღემატებოდეს მანქანაზე გადაბეჭდილ თხუთმეტ გვერდს (ორი ინტერვალით).

დაწესებულია პრემიები:
პირველი — 1.000 მანეთი;
ორი მეორე — 750 მანეთი თითოეული;
სამი მესამე — 500 მანეთი თითოეული.

რუბრიკით „საბჭოური ხასიათი“ დაბეჭდილი მოთხრობების ავტორებს პრემიად მიეცემათ სამახსოვრო ჯილდოები.

კონკურსის შედეგები შეჯამდება სკკპ XXVI ყრილობის წინადღეებში.

მოთხრობები გამოგზავნეთ მისამართით:

Москва, Пушкинская площадь, 5. «Неделя». «Советский характер».

გთხოვთ გაითვალისწინოთ, რომ ხელნაწერი ავტორებს არ უბრუნდებათ.

ქუთაისის თეატრის გასტროლები

მოლხენილი კაცის დრამა

ვასილ კიკნაძე

ბეწვის ხიდზე სიარულს უდრის დავით კლდიაშვილის ნაწარმოებთა დადგმა. მისი „ცრემლიანი სიცილი“ ტრაგიკომიკური სიტუაციათა არსის ზუსტ ამოხსნას მოითხოვს. აქ აუცილებელია წონასწორობის შენარჩუნება. უმთავრესად ეს მწერლის ტრაგიკომიკურ ნიღბებს ეხება. თუმცა არც ე. წ. მეორე ნაკადია იოლი დასადგმელი. ორთავე ერთად კი მოიცავს სოციალური დრამისა და ტრაგიკომედიის მრავალ პლანსა და ასპექტს. ერთი მხრივაა „სოლომონ მორბელაძე“, „სამანიშვილის დედინაცვალი“, „დარისპანის გასაჭირი“, მეორე მხრივ — „უბედურება“, „მსხვერპლი“, „მიქელა“, „ქამუშაძის გასაჭირი“, „ირინეს ბედნიერება“. თვით სათაურებშიც კი აქცენტირებულია უბედურების თემა. ღრმა სოციალურ კონფლიქტში არიან მჭიდროდ დაკავშირებული კლდიაშვილის „პატარა ადამიანები“, ისინი გაოცებულნი დგანან დიდი ურბანიზაციის პროცესის წინ და სევდას განიცდიან, მიწა რომ ეცლებათ ფეხქვეშ. უცნაურად აწრიალებულან, აფუსფუსებულან, თითქოს სადღაც მიდიანო. მათი სტაბილური ცხოვრების ყველა ნორმა დარღვეულია. მოლხენილი კაცის დრამა თუ სულის შემძვრელი პირჭუში სურათი — ყველაფერი მწერლის დიდი ჰუმანიზმით არის განპირობებული. დ. კლდიაშვილი გვიჩვენებს, რომ მწერლის უპირველესი ვალია კი არ დასკვნის, არამედ მიეწვიოს ადამიანს „მოთმინება-გამძლეობაში, გაამხნევოს, გული გაუმაგროს, მოაგონოს კიდევაც მამაცობა, პატიოსნება, იმედი, სიამაყე, თანაგრძნობა, სიბრალული, თავგანწირვა — ყველაფერი ის, რაც ადამიანის წარსულს დიდებით მოსავდა“. როგორ ზუსტად ესადაგება უ. ფოლკნერის ეს სიტყვები კლდიაშვილის გმირთა სამყაროს. ეს სამყარო კი ერთობ ვრცელი აღმოჩნდა. რაც უფრო დიდია წადილი მისი მთლიანობაში დანახვისა, მით უფრო ფართოვდება იგი. დასალიერს მიუახლოვდები თითქოს, და ჰორიზონტი შორს იწევს. ქართული თეატრი გაიბატა დაუხრულებლობის ამ გრძნობამ.

დ. კლდიაშვილის ნაწარმოებთა სცენური ისტორია აზრთა სხვაობით დაიწყო. იგი წარმოიქმნა ვ. აბაშიძისა და ლ. მგსხვრელის სკოლების თავისებურებაში. მას შემდეგ არ შენელებულა ფარული თუ აშკარა პოლემიკა დამდგმელთა პოზიციებს შორის. ეს პროცესი თვითგანახლებისაკენ უბიძგებდა ქართულ თეატრს. იგი განსაკუთრებით თვალსაჩინო გახდა 60-იანი წლებიდან. დაიწყო დ. კლდიაშვილის ნაწარმოებთა სცენური მრავალსახეობა.

დღეს არც ერთ ქართველ მწერალს არ რგებია თეატრში ასეთი აღიარება. გლობალური მასშტაბი შეიძინა თეატრისადმი დ. კლდიაშვილის ინტერესებმა. კლდიაშვილმა ქართულ თეატრს განახლების მძლავრი იმპულსი მისცა. მწერალი ადრეც გრძნობდა თავის ისტორიულ მისიას თეატრში: „უბედურება“ პირველად მ. ჯორჯლს ქართხოთა, — ქუთაისში „ახალ გზას“ ადგახართ და ეგება ჩემი პიესა გამოგადგეთო. მ. ჭორელმა უპასუხა, ამ პიესას სამხატვრო თეატრი სჭირდებაო. დ. კლდიაშვილი მორიდებული ავტორი იყო და დუმილით გაშორდა რეჟისორს. „ახალი გზა“ და სამხატვრო თეატრის მასშტაბი შემთხვევითი მოვლენა არ გახლდათ. ფსიქოლოგიური რეალიზმის დამკვიდრებისათვის ბრძოლა ახალ არსს ქმნიდა ქართულ თეატრში და მისი თავკაცი მწერალთა შორის დ. კლდიაშვილი უნდა ყოფილიყო. მოხდა ისე, რომ მაინც ქუთაისის თეატრმა მისცა დასაბამი დ. კლდიაშვილის სამყაროსთან მიახლოებას. იქიდან დაიძრა ფსიქოლოგიური რეალიზმის მძლავრი ნაკადი. და რა ბუნებრივია, რომ გოგი ქავთარაძემ ამ გამორჩეული უურადღება მიაქცია დ. კლდიაშვილს. სამი წლის წინ „ქამუშაძის გასაჭირი“ დაიდგა (რეჟისორი შ. კობიძე), ხოლო გასულ სეზონში „სურათები იმერეთის ცხოვრებიდან“ („ირინეს ბედნიერება“ და „დარისპანის გასაჭირი“). ეს უკვე თეატრის თანმიმდევრული სარეპერტუარო პოლიტიკაა. ჩვენი თანამედროვეობისადმი მიძღვნილი პრობლემური ნაწარმოებების გვერდით ქართული კლასიკის ახე წამოჩენა თეატრის თავმოსაწონი პოზიციაა.

ქართული თეატრის ლექსიკის გაახლებაში, სცენურ ფორმათა და ხასიათთა მრავალპლანიან ძიებებში ბევრი რამ საინტერესო იქნა მიღწეული. ქართველმა რეჟისორებმა დიდი ტაქტიც და გაბედულებაც (ზოგჯერ ზედმეტადაც!) გამოიჩინეს კლდიაშვილის მიმართ. დწდგა სპექტაკლები, ფილმები, სადაც უთუოდ იგრძნობოდა ნაწარმოებთა ახლებური წაკითხვის სურვილი. სპექტაკლებს დგამენ მ. თუმანიშვილი, ლ. აოსელიანი, ი. კაკულია, თ. ჩხეიძე, რ. სტურუა, შ. გაწერელია, ს. მრევლიშვილი, ლ. ნიკოლაძე, ახალგაზრდა რეჟისორები ვ. ჩიგოგიძე, შ. კობიძე. და ეს ულვაფერი ხდება ბოლო ათწლეულში! ამ დიდ ინტერესს აქვს თავისი ლოგიკა. ქართული თეატრი დ. კლდიაშვილის შემოქმედებით ამდიდრებს ეროვნულ თეატრალურ სტილისტიკას, ეძებს თანადროულ გამომსახველ ლექსიკას. თანამედროვე თეატრალური ესთეტიკისათვის ერთობ ახლობელი და გასაგები აღმოჩნდა ეგზომ სანინო ლაკონიზმი, სამყაროს ტრაგიკომიკური აღქმა, პიროვნების გაორების, გადაფასების ტენდენცია, პლასტიკური ხედვა, მეტაფორული აზროვნება, უბრალო ადამიანის სულში წვდომის პოეტიკა, სულიერი მარტოობის მოძალებისა და მასთან ბრძოლის, იმედისა და მოთმინების ფილოსოფია, ნიღბოსანთა ხაკარნავალო ხერობის უადრესად ცხოვრებისეული განცდა. თითოეული ეს ხაკითხი ცალკე პრობლემაა, ერთად კი ერთიანი სინთეზი — რომელ თეატრს არ მოხიბლავს ეს რთული ეროვნული ფენომენი? ერთობ ვრცელი აღმოჩნდა სივრცე დ. კლდიაშვილის თეატრისა, რომელიც დიდი ხანია გასცდა „იმერეთის ორღობეებს“.

აი, ზოგადად ასეთი ტრადიცია დახვდა გოგი ქავთარაძის სპექტაკლს „სურათები იმერეთის ცხოვრებიდან“. ძიებათა რთულ ფონზე მან ისოცა თავისი გამორჩეული ადგილი. სპექტაკლი თავისებურად ტრადიციულიც არის და ხრულიად ნოვატორულიც. რეჟისორმა შეგნებულად უარყო სტილიზაციის გზა, უფრო რთული ვალი აირჩია. გარეგნულად ბევრი რამ „ძველი“ დატოვა, ისევ ჩოხებში მოგვევლინენ დ. კლდიაშვილის გმირები. ჩოხას კი თანადროული აზრის გადმოცემაში ხელი არ შეუშლია.

არსებობს „ირინეს ბედნიერების“ და „დარისპანის გასაჭირის“ ერთ სადამხ წარმოდგენის დიდი ტრადიცია. პიესათა ასეთი „გაერთიანება“ აქამდე თითქოს ყოველთვის სპექტაკლის დროის რეგლამენტის (თუ შეიძლება ასე ითქვას!) დაცვას გულისხმობდა. გ. ქავთარაძემ დაარღვია ეს ტრადიცია და ერთ მთლიან სპექტაკლად მოიაზრა ორთავე პიესა. თითქოს შეუთავსებელი (ყანრული განსხვავებულებას!) შეათავსა, მარჯვედ გამოიყენა „ახალი დრამის“ ესთეტიკა, ერთგვარად შეარბილა „დარისპანის გასაჭირის“ კომიკური ხაწყისი, რათა რამდენადმე დაერღვია მისი ყანრული განსაზღვრულობა, „დარისპანის გასაჭირის“ გზა მისცა უკეთ შენივთოდა „ირინეს ბედნიერებას“, ღრმა ფსიქოლოგიური დინებას ინტონაციური გაგრძელება ეპოვა „ირინეს ბედნიერებაში“. „გასაჭირი“ და „ბედნიერება“ (რაც იგივე გასაჭირსა და უბედურებას ნიშნავს!) ერთ აზრს იძენს, ერთ სიბრტყეზე ლაგდება და მთელი სპექტაკლის სტილისტიკა ერთ მთლიან დეკორატიულ (მხატვარი ჯ. ფაჩუაშვილი) გადაწყვეტაში ფიქსირდება. რეჟისორი და მხატვარი ერთიანდებიან სათქმელით, პოზიციით, იქმნება სრული ჰარმონია, სადაც ნაღვლიან შემოდგომის ფოთოლცვენას და ბილიკებზე მიმავალ ადამიანთა მკრთალ სილუეტებს წარხულის მოგონებებში გადავყავართ.

გ. ქავთარაძის ექსპერიმენტალიზმი ახალ აზრობრივ მინიშნებებში, უცნობ აქცენტებში და არაშაბლონად რისკიან დეტალებში ძევს. რეჟისორმა ახალ სიბრტყეზე გადაწყვიტა კაროჟნახა და ნატალიას ურთიერთობა; აქამდე საწყისშივე დარღვეული იყო მათი კომუნიკაბელობა, ისინი მოჭიშკე ძალებად წარმოგვედგებოდა. გ. ქავთარაძე ცდილობდა მათ ურთიერთკავშირზე აგებს ფართო სოციალურ კონტრასტს, ყმაწვილი ქალები ერთიანდებიან ცხოვრების პირისპირ. ღიდო ტაბატაძის ნატალიაში წარმოჩნდა აქამდე უცნობი ხევდა, სხვაგვარად აყდერდა მისი პროტესტი და კაროჟნას ბედის თანაზიარობის იდეა. ახალგაზრდა მსახიობი ჩინებულად ართმევს თავს ამ რთულ მისიას. კარგი აქტიორული დაწყვილება მოხდა ნ. ნავროზაშვილისა და დ. ტაბატაძის სახით. ნავროზაშვილის კაროჟნას ღრმა სევდა ლაკონიურ ფორმაშია მოქცეული. ახალგაზრდა მსახიობი ზუსტად მოქმედებს. მის დუმილში ნათლად იგრძნობა შინაგანი დაძაბულობა. ლოგიკურად მზადდება სპექტაკლის კულმინაციური მომენტი. რეჟისორი ქმნის მიზანსცენებს, სადაც თავს იყრის და კონდენსირდება გმირთა მთელი ურთიერთობა. ფსიქოლოგიურად შემზადებულია სიტუაცია, რათა ნაძალადევ მხიარულებას დრამატული გამძაფრება მოჰყვეს. გოგონებს მოთმინების ფიალა ეკვნოთ. ოხიკოს (ა. ნიკოლაიშვილი) და ონისიმეს (გ. ბერძენი) ვაჭრული ხასიათი (მუშტრის თვალით რომ უყურებენ ქალიშვილებს!) კიდევ უფრო ამძაფრებს შექმნილ ატმოსფეროს. დარისპანი (ვ. მეგრელიშვილი), პელაგია (ლ. ვამაკაძე) და მართა (ნ. კვეიძე) დაბნეულნი, შეწრიალებულნი ხან ერთმანეთს უპირისპირდებიან, ხან ერთიანდებიან, ერთად „უტევენ“ ხასიძოს. მოვლენების ჯაჭვი მაგნიტური ველივით იზრდება და მღელს ამ შემზარავ სანახაობას ამთავრებს ნავროზაშვილის კაროჟნას პროტესტი. იგი იატაკზე დაანარცხებს ჩაის ჭიქას და თეფშს. ხატური პოზიციაში გაჭავდება ყველა. თავზარდამცემი იყო მოულოდნელი ყეჩაის ეფექტი. ყველა გამოეფხიზლა ამ ფაქტმა. ნატალია კი უფრო დაუახლოვა კაროჟნას, ამიერიდან ნატალიაც მიხვდა, რომ არ კმარა მართო ცხვირის აბზეკა, მეტი პროტესტია საჭირო. და იგიც წარმატებით იმეორებს კაროჟნას საქციელს. რეჟისორულად შესანიშნავ სცენას, რომელიც აქტიორულად ზუსტად არის გამართლებული, მოსდევს ცეკვის სცენა. ნაღვლიანია სპექტაკლის ფინალი. შემოდგომის ფოთოლცვენის ფონზე ისმის მუსიკა (გაფორმება ო. ბერგაძისა), რომელიც ბინდნაკრავ გზაზე მიაცილებს დარისპანს, მართას, ნატალიასა და კაროჟნას. მართო დარჩენილ პელაგიას ახალი წყვილი მოადგება კარს. ერთფეროვანი და მძიმე ცხოვრება გრძელდება...

გ. ქავთარაძის სპექტაკლი ათას ფიქრსა და ხაზრუნავს აღძრავს. წარმოდგენის ანსამბლურ გადაწყვეტაში ყველა მსახიობს თავისი ადგილი აქვს მიჩენილი. რამდენი საინტერესო დეტალი და ნიუანსი იგრძნობა ნ. კვეიძის შესრულებაში, არტისტულია მისი ჟესტი და მრავალპლანიანი მოქმედება; ვ. მეგრელიშვილს მოაქვს დიდი ადამიანური სითბო და ტკივილი; შესანიშნავად არის გარდასახული და ფოლიგრანულად დახვეწილი ლ. ვამაკაძე პელაგიას როლში. წარმოდგენის რიტმული მოძრაობა, ფორმის გრძნობა, დიდი აზრის არტისტულ ანსამბლში ფიქსირება რეჟისორის მაღალი ოსტატობის მაჩვენებელია. რეჟისორისა და მხატვრის ნიჭიერება ვლინდება ყოველ დეტალში, ნივთში, რომელთაც მხატვრული ფუნქცია აქვთ მინიჭებული.

სპექტაკლში საკამათოც არის. ზოგჯერ ზედმეტად შენელებულია კომედიური საწყისი. სიტუაციების კომიზმს დრამატული საბურველი გადაკვრია. იქნებ საჭირო იყო ტრაგიკომიკური კონტრასტების წარმოჩენაც. მეტისმეტად სარისკო ეუსტად გვეჩვენება, როცა დარისპანს ჩამოსართმევად გაწვდილი ხელი ორჯერ პაერში შერჩება. დეტალში არის საინტერესო აზრი, მაგრამ დ. კლდიაშვილის გმირები განსაკუთრებულ როლს ანიჭებენ ეთიკურ მომენტს, ზუსტად იცავენ ურთიერთობის ნორმებს. უხეშობა ურთიერთობაში შეუთავსებელია დ. კლდიაშვილის გმირების ქცევასთან. რამდენიმე ხელოვნურია მართას მიერ დარისპანის ყაბალახის „მოქაჩვა“. გადახედვა ხჭირდება თეეშების მტვრევის სცენასაც. საქმე მარტო ტავტოლოგიაში როდია. მანამდე უკვე გარკვეულია ნატალიას პოზიცია და აღარ ხჭირდება ზედმეტი ხაზგასმა, გასაგებია, რომ სცენა ფსიქოლოგიურად ამზადებს ქალ-შვილის მიერ თავიანთი ბედის დატირების სცენას (რეჟისორულად ესეც ახლებური გააზრებაა!), მაგრამ რაღაც მეტი ზომიერება მაინც არის საჭირო თეეშების დაუსრულებელ მტვრევაში.

„ირინეს ბედნიერება“ ბუნებრივად აგრძელებს სპექტაკლის საწყის დრამატულ ტონალობას. რიტმული მონაცვლეობა აცხოველებს სცენურ სიტუაციებს, მეტ მრავალფეროვნებას ანიჭებს მოვლენების განვითარებას. რეჟისორი კვლავ ახლებურ გააზრებას გვთავაზობს. რეჟისორი და მხატვარი აბესალომ (გ. ღლონტი) ხახიობში პოულობენ ნათელ ადამიანურ ხაწყისებს. აბესალომ ახალგაზრდული ვნება და ძალადობის ინსტინქტი ერთი მხრივ, ხოლო ფილიპეს (ე. ბეჟუაშვილი) პატრიარქალური წარმოდგენა ქალის ხაყვარულზე, მეორე მხრივ, ირინეს (ნ. ყორყოლიანი) აიძულებს დაეხორციელოს განაჩენს. აბესალო მის მიერ მოგონილი ტყუილის ბადეში გაიხვევა. იმდენად ძლიერი აღმოჩნდა ჭორის ძალა, პატივმოყვარეობა, რომ აბესალოს აღარ შეუძლია ხიყვარულის გამჟღავნება. სპექტაკლში ჩანს, რომ უყვარს ირინე, ხაალერსოდაც ცდილობს, მაგრამ შებოჭილია მისი ნებისყოფა. რეჟისორი სცენის ფინალსაც აბესალო ჰკლავს ირინეს. პიესაში კი ირინე ამბობს: ნეტავი მართლა მოვეკალითო! აბესალომ „ხახევრად იძრო ხანჯალი“, ყმაწვილები შეაჩერებენ. რეჟისორს ჰქონდა თუ არა ფინალის შეცვლის საფუძველი? სპექტაკლის აზრობრივი გადაწყვეტა, მოვლენათა განვითარების ხასიათი და რეჟისორული აქცენტები მას ამის უფლებას აძლევდა. ირინეს მორალური განადგურება სიკვდილის ტოლფასოვანია. ძველ ქართულ თეატრში (და შემდეგაც!) სპექტაკლი მეტწილად ირინეს სიკვდილით მთავრდებოდა. კრიტიკა მას მელოდრამატულ და უხერხულ დეტალად მიიჩნევდა. დ. კლდიაშვილს საყვედურობდნენ ამის გამო (თუმცა მწერალი რა შუაში იყო?). ქუთაისის თეატრში არავითარ სცენურ უხერხულობას არ ქმნის ირინეს სიკვდილის ფაქტი, იგი შემზადებულია საამისოდ.

„ირინეს ბედნიერების“ აქტიორულ დონეს ქ. კოლხიდელის (ეკა), ი. სიხარულიძის (სამსონი), გ. ღლონტის, ე. ბეჟუაშვილის, ნ. ყორყოლიანის, მ. ჩიქოვანის, ქ. ჩხეიძის, თ. თავაძის, კ. სამანიშვილის, ბ. ცერცვაძის გმირები ქმნიან. არათანაბარია შესრულების დონე და ოსტატობა, განსხვავებულია მათი ფუნქციური მდგომარეობაც სპექტაკლში. ზოგჯერ ძნელდება რთული ფსიქოლოგიური ამოცანის გადაწყვეტა, არის მონოტონურობის საფრთხეც აქა-იქ, მაგრამ მთავარი მიღწეულია. ირინეს ხახიათის ევოლუციაში კარგად იკითხება ქალის პატრიარქალური მორჩილებიდან თავის დაწწევის რთული გზა. ირინეში იღვიძებს შელახული ღირსების დაცვის სურვილი და მისი უკანასკნელი პროტესტი ახალი ძალადობით მთავრდება.

გ. ქავთარაძემ სპექტაკლში გამოხატა ქალის გაღვიძებული გონება და ახალი მორალური პრინციპების ხაბრძოლველად განაწყო. თავიანთი ღირსების დასაცავად იმაღლებენ ხმას ირინე, კაროჟნა და ნატალია. ისინი თითქოს მარტონი არიან უკუღმართხა და გაუტანელ წუთისოფელში, იასავით ნაადრევად მოსულან სუსხსა და ყინვაში. სცენიდან ისმის მათი ქვითინის ხმა, ისევ გრძელდება ნაგვიანევი შემოდგომის ფოთლების ცვენა, ორღობეებში მიდიან მგზავრები, მიდიან ნელ-ნელა და მაღლა.

გონებამახვილური ნათქვამია: ხეზანის პატარა სურათში მთელი ზღვა ეტევაო. ასეა აქაც. კლდიაშვილის „იმერეთის სურათებში“ მთელი ცხოვრებაა მოქცეული. დავით კლდიაშვილმა ქუთაისის თეატრში კვლავ იპოვა „თავისი მოსიყვარულე, განსხვავებული მოსიყვარულე გამომსახველი“ (კლდიაშვილი).

პორგრეტი კოლექტივთან ერთად

— რა არის რეჟისურა? — შეეკითხება ერთი ცნობილი რეჟისორი მეორე ცნობილ რეჟისორსა და მსახიობს, და დარბაზში ყოფით გაოკეცება გამოეხატებათ სახეზე, რადგან შეჩვეთხველის სახელთან დაკავშირებულია ქართული რეჟისორული ხელოვნების არაერთი გამონათება. ამიტომ დარბაზი კითხვას ამაო, ფუჭ გასართობად მიიჩნევს. როცა თემურ ჩხეიძე ასეთ კითხვას უსვამს გოგი ქავთარაძეს და ეგრძნობთ, რა დიდი გულისყურთ ელოდება პასუხს იმაზე, რაც ესოდენ მთავარია მისთვის, რაც სიცოცხლის მიზნად და ამოცანად ქცეულა, ჩვენ გვესმის ორი მეგობრის გულისცემა. ისიც გვესმის, რომ თითოეულ მათგანს ცალ-ცალკე და ერთადაც არაერთგზის უფიქრია ამ საკითხზე და მიუხედავად იმისა, რომ კარგა დიდი გზა გაეარეს ხელოვნებაში, მაინც ვერ მოუნახავთ ერთი პასუხი.

ამიტომაც გასაგებია გ. ქავთარაძის ხანგრძლივი პაუზა, დაძაბული ფიქრი... და პასუხიც ნაწილობრივ თუ ამხელს მის დამოკიდებულებას პროფესიისადმი, გამოხატავს თეატრალური ხელოვნებისადმი სწორედ მისეულ დამოკიდებულებას.

— ალბათ უნდა იცოდე, თუ რისი თქმა გსურს.

ჩვენში ძალზე მომრავალფერა შემოქმედებითი საღამოები, როცა საუბარი შწრალ ლონისძიებად გადაიქცევა ხოლმე. მიუხედავად მდიდარი შემოქმედებითი ბიოგრაფიისა — კინოში, რეჟისურაში, თეატრის მსახიობის საბიელზე მიღწეული წარმატებისა, გ. ქავთარაძეს მაინც მიაჩნია, რომ მისი თაობა უფრო მოკრძალებული უნდა ყოფილიყო საკუთარ თავთან მიმართებაში, ნაკლებ ეყოლა ნაკლოვანებანი. ამიტომ ჩხეიძე ასეთ კითხვას ხშირად უსვამს ხელოვნების სხვადასხვა დარგის წარმომადგენლებს, ეძებს ანალოგიებს, ეცდება ერთ ხელოვნებაში მიღწეული შედეგები მეორეში გადმოიტანოს, ეძებს ურთიერთკავშირ