პოლიტპატიმართა განთავისუფლებისათვის ბრძოლის საერთაშორისო დღე

წვლილობდი მეოთხე

კომუნისტი

ცენტრალურ და ტფილისის კომიტეტის და სრ. სამ. მ., ს., წ. არ და მატრ. დეპ. სამ.

ცაკის ორგანო

რედაქცია
ტფილისი, რუსთველის პრ. № 24, მეორე სართული

რედაქციაში საკრისთვის მიღებაა ყოველდღე გარდა კვირა-უქმე დღეებისა 2-დან 3 საათამდე.
ტელეფონი, ნომრებია: რედაქტორის 14—76, მდივანის 10—58.

მთავარი კანტორა
ტფილისი, რუსთველის პრ. № 24
ტელეფონი 10—49.

ხელის მოწერის თვიური ფასია: ქალაქში—1 მან. 50 კ. ქალაქს გარეშე მცხოვრებთათვის—1 მან. 60 კ. კოლექტ. ხელის მოწ. 1 მან. 20 კ. განცხადება 20 კ. ჩვენთვეცებით ნომპარელის სტრიქონი. სამკლოვიარო განცხადება 5 მან. ჩვენთვეცებით.

დღიური

ამხ. ლენინის გარდაცვალების გამო მრავალი დეპეშა მოდის პროვინციიდან.

— ინგლახში შეიქმნა მუშათა ერთიანობის კომიტეტი ლენინის თავმჯდომარეობით.

— მიუხედავად ხუთდღიანი ტელეგრაფის გაყინულობისა, გერმანიის პროლეტარიატის განწყობილების შესახებ რვა საათის სამუშაო დღისათვის.

№ 19 (871) ხუთშაბათი, 24 იანვარი 1924 წ. ყოველდღიური გაზეთი ფასი 6 კაპ. ჩერვონცებით. № 19 (71)

საქართველოს კომპარტიის ამიერ-კავკასიის სამხედრო კომიტეტი, საქართველოს კომპარტიის ცენტრალური კომიტეტი და ტფილისის კომიტეტი აუწყებენ ყველა მუშებს, გლეხებს და მშრომელებს, რომ 1924 წ. 21 იანვარს, საღამოს 6 საათ. 50 წ., გორკაში (მოსკოვის მახლობლად) გარდაიცვალა

საერთაშორისო პროლეტარიატის უდიდესი ბელადი, ჩვენი ძვირფასი მასწავლებელი და ხელმძღვანელი

ვლადიმერ ილიას ძე ულიანოვ-ლენინი

დაკრძალვის და სამგლოვიარო დემონსტრაციის შესახებ გამოცხადებული იქნება ცალკე. 6—1

სკპ პროფიციონალურ კავშირთა საბჭო ამით აუწყებს საქართველოს ყველა მუშასა და მოსამსახურეს, რომ 21 იანვარს, საღამოს 6 საათსა და 50 წუთზე სასუნთქავი ცენტრის სიმდაბლისაგან გარდაიცვალა ძვირფასი მასწავლებელი და ბელადი

ვლადიმერ ილიას ძე ლენინი

დაკრძალვის დღეს ყველგან მოეწყობა სამგლოვიარო მსვლელობა-პროცესები, რომლის შესახებაც ცალკე იქნება გამოცხადებული.

საქართველოს პროფკავშირთა საბჭო.

რუსეთის კომპარტიის ცენტრალური კომიტეტის მოწოდება პარტიისა და მოკრთმელებისადმი

მოსკოვი. 23 იანვარი. 21 იანვარს დაასრულა თავისი ცხოვრების გზა ამხ. ლენინმა. გარდაიცვალა ადამიანი, რომელმაც დაარსა ჩვენი ფოლადისებური პარტია, რომელიც აშენებდა მას მთელი წლობით, რომელსაც მიჰყავდა იგი ცარიზმის თავდასხმების ქვეშ, ასწავლიდა და აკაჟებდა მას გააფთრებულ ბრძოლაში მუშათა კლასის დამცემლების, ორპოფების და მერყევების წინააღმდეგ.

მოკვდა ადამიანი, რომლის ხელმძღვანელობითაც ბოლშევიკების შეურყეველი რიგები იბრძოდენ 1905 წელს, უკან იხევდენ რეაქციის დროს, ხელახლა ატეხდენ და იღებენ თვითმპყრობელობის წინააღმდეგ შემბრძოლთა პირველ რიგებში, შესძლეს მენშევიკების და ესერების იდეური ბატონობის განადგურება, გამოიყვანეს და დამხობა.

მოკვდა ადამიანი, რომლის მებრძოლ წინააღმდეგობით ჩვენმა პარტიამ, რომელიც იყო გახვეული ტყვია-წამლის კვამლში, ძლევამოსილ ხელით აღმართა ოქტომბრის წითელი დროშა მთელ ქვეყანაში, გაანადგურა მტრების წინააღმდეგობა და დაამკვიდრა ყოფილ რუსეთში მშრომელთა ბატონობა.

მოკვდა კომინტერნის დამაარსებელი და მსოფლიო კომუნიზმის წინამძღოლი, საერთაშორისო პროლეტარიატის სიყვარული და სიამაყე, ჩაგრულ ადმოსავლეთის დროში, დიქტატურის მეთაური რუსეთში.

არასოდეს მარქსის შემდეგ პროლეტარიატის დიად განმათავისუფლებელ ისტორიის არ ყ[illegible] ისეთი ბუმბერაზი ფიგურა, როგორც ჩვენი გახსენებული ბელადი, მასწავლებელი და მეგობარი. ყველაფერი ის, რაც არის პროლეტარიატში ჯეშმარიტად დიადი და გმირული—უშიშარი გონება. რკინის, შეუდრეკელი, მტკიცე, ყველაფრის მძლეველი ნებისყოფა, სამღვთო სიძულვილი, სიძულვილი სიკვდილამდე მონობისა და ჩაგვრისადმი, რევოლუციონური აღტყინება, რომელიც მთებს ამოძრავებს, უსაზღვრო რწმენა მასების შემოქმედებით ძალებისა, უდიდესი ორგანიზაციული გენია—ყველაფერმა ამან დიდებული გამოხატულება ჰპოვა ლენინში, რომლის სახელი გახდა სიმბოლო ახალი მსოფლიოსი დასავლეთიდან აღმოსავლეთამდე, სამხრეთიდან ჩრდილოეთამდე.

ლენინს ჰქონდა უნარი დაენახა დიდი და პატარა, ეწინასწარმეტყველებია დიდი ისტორიული გარდატეხანი—და ამავე დროს შეძლებოდა და გამოეყენებინა ყოველი წვრილმანი. მას ჰქონდა უნარი, როცა ეს საჭირო იყო, გააფთრებულად თავს დასხმოდა მტერს და როცა საჭირო იყო—უკან დაეხია, რათა მოემზადებია ახალი შეტევა. მისთვის არ არსებობდა არავითარი გაყინული ფორმულა, არავითარი ბუნდოვანება არ არსებობდა მის ბრძოლაში, ყველაფრის მხედველ თვალებში. ვინაიდან ის იყო პროლეტარულ არმიის თანდაყოლილი წინამძღოლი, მუშათა კლასის გენიოსი.

მარქსის სიგანძურს ამხ. ლენინმა ბევრი რამ ძვირფასი შემატა. სწორედ მას უნდა უმადლოდეს მუშათა კლასი პროლეტარულ დიქტატურის, მუშების და გლეხების შორის კავშირის, მებრძოლ პროლეტარიატისათვის ეროვნულ და კოლონიალურ საკითხების მნიშვნელობის გარკვევის და ბოლოს მის მომღვრებას პარტიის როლის და ბუნების შესახებ. ყველაფერი ეს სიმდიდრე ლენინის ხელში იყო არა როგორც მკვდარი კაპიტალი, არამედ ხორცშესხმული შეუდრეკელი პრაქტიკით. „რევოლიუციის კეთება გაცილებით უფრო საშიშროა, ვიდრე წერა მასზეო“ არა ერთხელ უთქვამს ვლადიმირ ილიჩს. და მთელი თავისი სიცოცხლე—მის შეგნებულ დასაწყისიდან უკანასკნელ განაწამებ ამოსუნთქვამდე—ამხ. ლენინმა შესწირა მუშათა კლასს.

არ ყოფილა და არც არის ადამიანი, რომელიც ასე ყოფილიყოს ერთგული თავის საქმისადმი, როგორც ლენინი, რომელმაც თავის უშვენიერეს ცხოვრებაში არ იცოდა პრაფერი, გარდა პარტიის, პროლეტარიატის და კომუნისტურ რევოლიუციის ინტერესებისა.

არ ყოფილა და არც არის ადამიანი რომელსაც ასე ღრმად სწერნო თავისი პასუხისმგებლობა, როგორც მას.

ზედამიწურმა, მუშაობის თავშეუკავებელმა წყურვილმა, დაუღლელმა ახორციებამ და თავისი ენერგიის დაუზოგავად დახარჯვამ გამოიწვია ის, რომ ლენინის ორგანიზმი და სამუდამოდ ჩააქრეს ყველაზე უძვირფასეს—ჩვენი ილიჩის სიცოცხლე. მაგრამ ეს ფიზიკური სიკვდილი არ არის მისი საქმის სიკვდილი. ლენინი ცოცხლობს ჩვენი პარტიის ყოველი წევრის სულში. ჩვენი პარტიის ყოველი წევრი არის ლენინის ნაწილაკი. მთელი ჩვენი კომუნისტური ოჯახი არის ლენინის კოლექტიური გამოსახულება. ლენინი ცოცხლობს ყოველ პატიოსან მუშის გულში. ლენინი ცოცხლობს ყოველ გლეხის—დარიბ-ღატაკის გულში. ლენინი ცოცხლობს კოლონიების მრავალმილიონიან მონების შორის. ლენინი ცოცხლობს კომუნიზმის და ბოლშევიზმისადმი სიძულვილში—ჩვენი ბრძოლის ბანაკში.

ხელა, როცა ჩვენ პარტიას თავს დაატყდა ყველაზე მძიმე უბედურება—ილიჩის სიკვდილი, ჩვენ განსაკუთრებული სიმტკიცით უნდა შევასრულოთ მისი მთავარი აღთქმანი. არასოდეს ლენინი არ ყოფილა ისეთი დიდი, როგორც საშიშროების წუთებში. მაგარი ხელით გაჰყავდა პარტია ამ საფრთხეთა რიგებიდან, შეუდარებელი სიმტკიცით და მამაცობით მიდიოდა რა ის თავის მიზნისაკენ. არასდროს არ ეუცხოებოდა და ეზიზღებოდა ლენინს, როგორც პანიკური აურზაური, შეშფოთება და მერყეობა. პარტია აქაც მის გაკვალულ გზას გაჰყვება.

ის ჩამოგვშორდა ჩვენ საუკუნოთ, ჩვენი შეუდარებელი მებრძოლი ამხანაგი. ბოლო[illegible] ომებში წაგვილო წინ... დე, ანთხიონ ბოლო ჩვენმა მტრებმა ჩვენი დახოც[illegible] ოფიცრები, საწყლები! იმათ არ იციან, რას წარმოადგენს ჩვენი პარტია. იმათ იმედი აქვთ იმისი, რომ პარტია დაინგრევა. პარტია კი რკინის ნაბიჯებით წავა წინ. იმიტომ, რომ იგი არის ლენინის პარტია. იმიტომ, რომ იგი აღზრდილია და გამობრძმედილი ბრძოლებში. იმიტომ, რომ მას ხელთ აქვს ის აღთქმა, რომელიც დაუტოვა მას ამხ. ლენინმა.

მემამულეების და კაპიტალისტების მსოფლიოს კავშირის წინააღმდეგ ჩვენ ავაშენებთ მუშების და გლეხების კავშირს, ჩაგრულ ერების კავშირს. ჩვენ მაგრად ვდგევართ მიწაზე. ევროპის ნანგრევებში ჩვენ ვართ ერთად-ერთი ქვეყანა, რომელიც მუშათა ხელისუფლების ქვეშ ღორძინდება და გაბედულად შეჭყურებს თავის მომავალს.

ჩვენი სახელოვანი დროშის გარშემო თავს იყრიან მილიონები. ჩვენი მასწავლებლის სიკვდილი—ეს უდიდესი უბედურება—კიდევ უფრო ძლიერად შეაკავშირებს ჩვენს რიგებს. ერთსულოვანი ბრძოლის რიგებით ჩვენ მივდივართ კაპიტალის წინააღმდეგ საბრძოლველად, და ვერავითარი ძალები მსოფლიოში ხელს ვერ შეუშლიან ჩვენს საბოლოო გამარჯვებას. ეს გამარჯვება იქნება ყველაზე უკეთესი ძეგლი ამხ. ლენინისა,—იმისათვის, რომელსაც, როგორც საუკეთესო მეგობარს, მასები უწოდებდენ თავის „ილიჩს“.

გაუმარჯოს და იცოცხლოს ჩვენმა პარტიამ! გაუმარჯოს მუშათა კლასს“!

რუსეთის კომუნისტური პარტიის ცენტრალური კომიტეტი.

მოსკოვი, 1924 წ. 22 იანვარი.

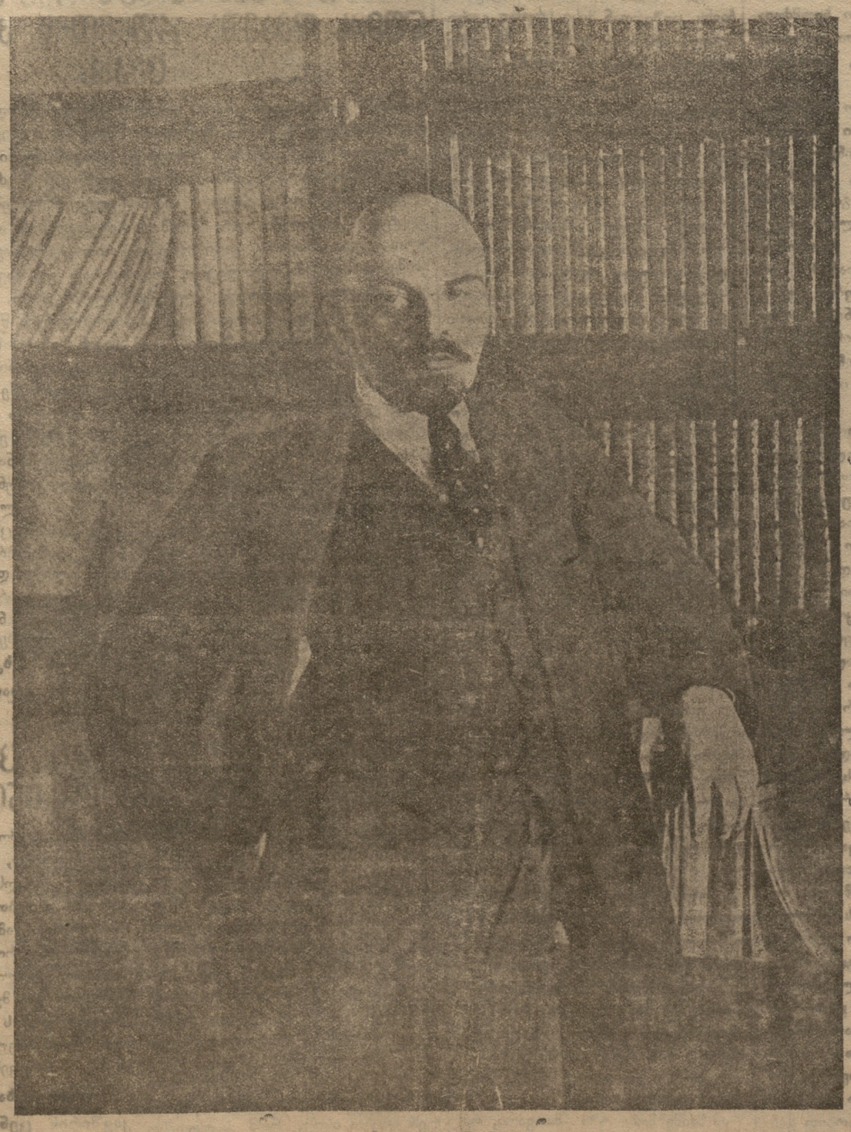

ვ. ი. ლენინი

ლენინი

„სუბიექტივისტები“, ყველა ჯურის იდეალისტები ამტყუნებენ მარქსიზმს იმაში, ვითომდა ეს უკანასკნელი თითქმის არავითარ როლს არ აკუთვნებდეს პიროვნებას საზოგადოების ისტორიულ ცხოვრების მიმდინარეობაში.

ასეთი წეხედულება დიდ სისულელეს შეიცავს და დამახინჯებაა მარქსისტული ისტორიოსოფიის.

ისტორია ადამიანების „შემოქმედებაა“, შემოქმედება, რომელიც ხდება განსაზღვრულ პირობებში, და პირველ ყოვლისა განსაზღვრულ საწარმოო ურთიერთობათა პირობებში. საზოგადოების, მისი შემადგენელი კლასების მოქმედება სწორედ ამ პირობებისაგანაა დამოკიდებული.

ამით გარკვეული ადგილი ენიშნება პიროვნებას ისტორიულ პროცესში. ის არ არის ყოვლის შემძლე და მამოძრავებელი პირველი მიზეზი ისტორიის. ის არ არის „მსოფლიო სულის“ და სხვა ასეთი ამდა-ურდის მატარებელი, რომელიც, დამოუკიდებლად მატერიალურ ბაზისა, ისახავდეს მიზნებს, იდეალებს და ამის მიხედვით წარმართავდეს სოციალური განვითარების გზას.

თვით ეს მიზნები, იდეალები აღმოცენებულია ნივთიერ ნიადაგზე, საზოგადოება ურთიერთ სოციალური ფაქტია. აქ მომქმედ მატერიალურ და ცოცხალ ძალების და [illegible] საზოგადოებრივი ცხოვრების პროცესის განვითარებას, უტყუარი და ნაღელი პერსპექტივების წარმოდგენას, მომქმედის შესაფერ მეთოდების და ორგანიზაციულ ფორმების გამოძკვეთას უდიდესი მნიშვნელობა ენიჭება.

ამ სფეროში გენიალურ პიროვნებას უდართოესი გასაქანი ეძლევა. მას აძლევია ნამდვილი ბეჭის როლი შეასრულოს ისტორიულ მოვლენების „შობიაროზ“.

ლენინი უდიდესი, [illegible] „ბებიაა“ ისტორიის, [illegible] რაც კატეგორიებას არ ახსოვს.

ლენინს მოუხდა მოღვაწეობა ორ ეპოქის მიჯნაზე.

კაპიტალიზმის განვითარების მწყერვალი და შემდეგ მისი დეკადანსი—ერთი მხრით, სოციალისტური რევოლიუციის დასაწყისი—მეორე მხრით.

ლენინი იყო საუკეთესო მცოდნე საზოგადოდ კატეგორიების ისტორიის, კერძოდ ხსენებული ეპოქების. ის, ასე ვსთქვათ, ფიზიკურად განცდილი ძველი სამყაროს მოახლოებულ დაღუპვის აუცილებლობას და ასევე გრძნობდა შრომის სუფეციის დამყარების აუცილებლობას.

საზოგადოებრივ ცხოვრების ანალიზის, მისი მომავლის განჭვრეტის საშუალება მას მისცა მარქსიზმმა.

ლენინი იყო უდიდესი მარქსისტი მარქსის შემდეგ. მან ხელმეორედ აღმოაჩინა რევოლიუციონური მარქსიზმი, სწორედ აღმოაჩინა, მიტომ რომ ის დამარხეს, გადაამახინჯეს მარქსის უშუალო მოწაფეებმა, ოპორტუნისტებმა, რევიზიონისტებმა.

რევოლიუციონური მარქსიზმი ეს სული ბასრი იარაღი იყო ლენინის ხელში, რომელიც გზას უკაფავდა მას სოციალურ სინამდვილის ბნელ და რთულ ლაბირინტში, ისეთი იარიღი, რომლითაც ის აშიშვლებდა საზოგადოებრივ ძალების და პირების ნამდვილ კლასობრივ სარჩულს და ამსხვრევდა ყველა მოწინააღმდეგეს, რომელიც შეიცდებოდა, ხშირად მარქსიზმის ნიღაბითაც, მუშათა კლასისათვის გზის დაბნევას.

ლენინი იყო ისეთი ადამიანი, რომელიც ისე შეუდარებლად იყენებდა მარქსიზმის ბასრ იარაღს, როგორც სხვა არავინ.

ბოლომდე დაცვა რევოლიუციონურ მარქსიზმისა ყოველგვარ შებღალვისაგან—ეს ერთ-ერთი უდიდესი დამსახურებაა ლენინის მსოფლიო მუშათა კლასის წინაშე.

ლენინი არ ყოფილა მარქსიზმის თეორეტიკოსი, ამ სიტყვის კაბინეტური აზრით.

კაცობრიობამ არ იცის მეორე სხვა პიროვნება, რომელსაც შეეზავებოის ერთმანეთთან თეორია და პრაქტიკა, როგორც ლენინს. თეორია მისთვის საშუალება იყო რევოლიუციონურ მოქმედებისათვის. ლენინი არ იყო საზოგადოებრივ ცხოვრების ანალიზის ცოცხალი, რევოლიუციონური სულის მატარებელი. ლენინიზმი—ეს მარქსიზმია მოქმედებაში.

და არავის აზსოვს ისეთი მომქმედი პიროვნება, როგორც ლენინი. ის იყო განხორციელებული ნებისყოფა და ენერგია. რუსი მშრომელი ხალხის, და განა მარტო მისი, მთელი მსოფლიოს პროლეტარიატის მთველმარე პოტენციამ იხეთქა მასში ფეულკანისებურად, გეოლოგიური სიძლიერით.

მას არ სჩვეოდა ინტელიგენტური მერყეობა, გაორება. ჰამლეტიზმის ნიშანწყალიც არ სჩანდა მის ბუნებაში, არც თეორიაში, არც პრაქტიკაში.

ის იყო მთლიანი, ერთი ნაკვეთიდან [illegible] ამოჭრილი არსება.

და თეორიულად ის ორიენტაციაც არ [illegible] რომელიც, თუმცა ბევრს თანიათაც არ უნახავს [illegible] გარწყინებული სახე.

ლენინის სურათები მილიონობით ვრცელდებოდა ხალხში. ბევრი ხელოვანი მხატვარი შეეცადა მისი ნამდვილ სახის ტილოზე გადატანას, მაგრამ ვერც ერთმა მათგანმა ვერ შესძლო ლენინის სახის სისწორით გადმოცემა... ყოველ შემთხვევაში ეს სურათები სრულიად არ წააგავდა იმ ხელოვნებწმენელ სურათს, რომელიც მშრომელმა ხალხმა შეუქმნა თავის სახელოვან ბელადს და რომელ სურათსაც ეს მშრომელი ხალხი მუდამ ატარებდა და მომავალშიაც ატარებს თავის სულის სიღრმეში.

დიდხანს ებრძოდა ამხ. ლენინი სიკვდილს.

მთელი მუშათა კლასი გულისწუხილით თვალყურს ადევნებდა ამ უთანასწორო ბრძოლას და იმედს არ ჰკარგავდა, რომ პროლეტარიატის ბელადი ამ ბრძოლიდანაც ჩვეულებრივად გამარჯვებული გამოვიდოდა, რომ ის დასთურგუნდა სიკვდილს.

მთელი რუსეთი და ყველა საბჭოთა რესპუბლიკები გულის ფანცქალით მოელოდენ ლენინის განკურნებას, მის რევოლიუციონურ შტაბში დაბრუნებას.

მაგრამ ბოხდა სულ წინააღმდეგი.

დღეს ლენინი უკვე აღარ არის. დადუმდა სამუდამოდ მისი მეტყველი ენა. შეჩერდა მისი აზროვნობა.

ჩაესვენა მზე, რომელიც ასე ბრწყინვალედ უნათებდა გამარჯვების გზაზე დამდგარ მსოფლიო პროლეტარიატს.

ის ველარ მოესწრო მსოფლიო პროლეტარიატის საბოლოო გამარჯვებას, რომლის ხელმძღვანელად და ბელადად ლენინი იყო მოწოდებული, რომელსაც მან შესწირა მთელი თავისი ძალ ღონე, ნიჭი და გამოცდილება.

ლენინის სიკვდილით პროლეტარიატმა დაკარგა უბადლო ბელადი, შეუდარებელი გმირი, მუშათა საქმიანობის თავდადებული მებრძოლი.

მაგრამ ლენინის დაწყებული საქმე მაინც გაგრძელდება, მუშათა კლასი დაამსხვრევს კაპიტალისტურ ყ[illegible] ლებას.

ამის თავდებია ის სიყვარული და უსაზღვრო ერთგულება, რომელიც ამხ. ლენინმა სამაგალითოდ დაიმსახურა მუშათა კლასის წინაშე.

ამის თავდებია ის გამოცდილება, რომელიც რუსეთის მუშათა კლასმა მიიღო განვლილ სამკვდრო-სასიცოცხლო ბრძოლაში ამხ. ლენინის ხელმძღვანელობით.

ლენინი აღარ არის. ის მოკვდა, მაგრამ უკვდავია მისი სახელი, უკვდავია მისი განვლილი შრომა მშრომელი ხალხის საკეთილდღეოთ.

ლენინი ველარ უწინამძღვრებს უშუალოდ აჯანყებულ პროლეტარიატს, ვერ წაუძღვება მას წინ კაპიტალიზმის უკანასკნელ სიმაგრეების ასაღებად. მაგრამ მისი სახელი, მისი აჩრდილი განუწყვეტლად თან წაჰყვება ბრძოლაში ჩაბმულ შრომის არმიას და გამარჯვებას მიანიშნებს მას.

მოკვდა ლენინი!

გაუმარჯოს ლენინს!

ე. ტროცკი.

დავკარგეთ ბელადი

მოკვდა ლენინი.

დაიმლდა რუსეთის მუშათა კლასი. მსოფლიო პროლეტარიატმა დაჰკარგა გამოცდილი ბელადი, რომელმაც შეარყია კაპიტალისტური ქვეყანა და საფუძველი ჩაუყარა ახალ ცხოვრებას, მუშათა კლასის ძალაუფლებას.

მე-20 საუკუნეს არ ჰყოლია ლენინზე უფრო ძლიერი პიროვნება. ის ერთადერთი ადამიანი იყო, რომლის სიტყვას ყურს უგდებდა მთელი კაცობრიობა, რომლის მოქმედებას თვალს ადევნებდა ყველა მოაზროვნე ადამიანი.

ამხ. ლენინს დიდიდან პატარამდე [illegible] რომელი, თუმცა ბევრს თვითაც არ უნახავს [illegible] მიიღო გარწყინებული სახე.

ლენინის სურათები მილიონობით ვრცელდებოდა ხალხში. ბევრი ხელოვანი მხატვარი შეეცადა მისი ნამდვილ სახის ტილოზე გადატანას, მაგრამ ვერც ერთმა მათგანმა ვერ შესძლო ლენინის სახის სისწორით გადმოცემა... ყოველ შემთხვევაში ეს სურათები სრულიად არ წააგავდა იმ ხელოვნებწმენელ სურათს, რომელიც მშრომელმა ხალხმა შეუქმნა თავის სახელოვან ბელადს და რომელ სურათსაც ეს მშრომელი ხალხი მუდამ ატარებდა და მომავალშიაც ატარებს თავის სულის სიღრმეში.

დიდხანს ებრძოდა ამხ. ლენინი სიკვდილს.

მთელი მუშათა კლასი გულისწუხილით თვალყურს ადევნებდა ამ უთანასწორო ბრძოლას და იმედს არ ჰკარგავდა, რომ პროლეტარიატის ბელადი ამ ბრძოლიდანაც ჩვეულებრივად გამარჯვებული გამოვიდოდა, რომ ის დასთურგუნდა სიკვდილს.

მთელი რუსეთი და ყველა საბჭოთა რესპუბლიკები გულის ფანცქალით მოელოდენ ლენინის განკურნებას, მის რევოლიუციონურ შტაბში დაბრუნებას.

მაგრამ ბოხდა სულ წინააღმდეგი.

დღეს ლენინი უკვე აღარ არის. დადუმდა სამუდამოდ მისი მეტყველი ენა. შეჩერდა მისი აზროვნობა.

ჩაესვენა მზე, რომელიც ასე ბრწყინვალედ უნათებდა გამარჯვების გზაზე დამდგარ მსოფლიო პროლეტარიატს.

ის ველარ მოესწრო მსოფლიო პროლეტარიატის საბოლოო გამარჯვებას, რომლის ხელმძღვანელად და ბელადად ლენინი იყო მოწოდებული, რომელსაც მან შესწირა მთელი თავისი ძალ ღონე, ნიჭი და გამოცდილება.

ლენინის სიკვდილით პროლეტარიატმა დაკარგა უბადლო ბელადი, შეუდარებელი გმირი, მუშათა საქმიანობის თავდადებული მებრძოლი.

მაგრამ ლენინის დაწყებული საქმე მაინც გაგრძელდება, მუშათა კლასი დაამსხვრევს კაპიტალისტურ ყ[illegible] ლებას.

ამის თავდებია ის სიყვარული და უსაზღვრო პატივისცემა, რომელიც ამხ. ლენინმა სამაგალითოდ დაიმსახურა მუშათა კლასის წინაშე.

ამის თავდებია ის გამოცდილება, რომელიც რუსეთის მუშათა კლასმა მიიღო განვლილ სამკვდრო-სასიცოცხლო ბრძოლაში ამხ. ლენინის ხელმძღვანელობით.

ლენინი აღარ არის. ის მოკვდა, მაგრამ უკვდავია მისი სახელი, უკვდავია მისი განვლილი შრომა მშრომელი ხალხის საკეთილდღეოთ.

ლენინი ველარ უწინამძღვრებს უშუალოდ აჯანყებულ პროლეტარიატს, ვერ წაუძღვება მას წინ კაპიტალიზმის უკანასკნელ სიმაგრეების ასაღებად. მაგრამ მისი სახელი, მისი აჩრდილი განუწყვეტლად თან წაჰყვება ბრძოლაში ჩაბმულ შრომის არმიას და გამარჯვებას მიანიშნებს მას.

მოკვდა ლენინი!

გაუმარჯოს ლენინს!

ე. ტროცკი.

პოლინტერნის ყველა სექციებს

მოსკოვი, 23 იანვარი. კომინტერნის აღმასკომის თავმჯდომარემ ამხ. ზინოვიევმა დაუგზავნა კომინტერნის ყველა სექციებს შემდეგი დეპეშა:

„21 იანვარს, საღამოს 6 საათზე და 50 წუთზე ამხ. ლენინი უეცრად გარდაიცვალა სასუნთქავ ცენტრის სიდამბლის გამო. დაკრძალვა მოხდება შაბათს 26 იანვარს.

კომინტერნმა დაჰკარგა საუკეთესო თავისი ბელადი და მასწავლებელი. საერთაშორისო პროლეტარიატმა მარქსის შემდეგ დაჰკარგა უდიდესი განძი. მოიდრიკეთ თავები მუშათა კლასის დიდ მასწავლებლის გაუცრებელ საფლავის წინაშე.

საერთაშორისო პროლეტარიატი იცის, ვინ დაჰკარგა მან ლენინის სახით. კომინტერნის აღმასკომი მოგიწოდებთ თქვენ შეამჭიდროოთ რიგები ლენინის მიერ ნაანდერძევ მუშაობის განსაგრძელებლად.

კომინტერნის აღმასკომის თავმჯდომარე ზინოვიევი.

მოსკოვი, 1924 წ. 22 იანვარი. დილის 4 საათი.

ბათუმის ოლქის ადმინისტრაციული დაყოფის საკითხისათვის

ბათუმი, 23 იანვარი. ბათუმის ოლქის აღმასკომის პრეზიდიუმის სხდომაზე ბათუმის ოლქის ადმინისტრაციული დაყოფის საკითხის განხილვის დროს ბათუმის ოლქის აღმასკომის წევრებმა ამხ. ამხ. ჯანაშიამ, ბერიძემ, ნაკაშიძემ, ჯაფარიძემ, ჯაფარიძემ, ნაკაშიძემ, ბერიძემ, ჯანაშიამ, ნაკაშიძემ, ჯაფარ

מרכז-סחר-רחובות בע"מ

(ע"ר 58-004-6)

הודעה על כינוס אסיפה כללית שנתית

בזאת מתכבד בזה הדירקטוריון להזמין את בעלי המניות של החברה לאסיפה כללית שנתית, שתתכנס ביום ראשון, ה-13 ביוני 1983, בשעה 17:00 בבניין החברה, רחוב הרצל 38, רחובות.

על סדר היום:

1. קבלת הדוח השנתי של הדירקטוריון והחשבון המבוקר לשנת 1982.
2. בחירת דירקטורים במקום המכהנים שפקעה כהונתם.
3. בחירת רואה חשבון לשנת 1983 ושכרו.
4. שונות.

רחובות, 21 במאי 1983

הדירקטוריון

בית הדפוס לעיתונות בע"מ

הודעה על אסיפה כללית שנתית

בזאת מתכבד הדירקטוריון להזמין את בעלי המניות של החברה לאסיפה כללית שנתית, שתתכנס ביום ראשון, ה-13 ביוני 1983, בשעה 17:00 בבניין החברה, רחוב הרצל 38, רחובות.

על סדר היום:

1. קבלת הדוח השנתי של הדירקטוריון והחשבון המבוקר לשנת 1982.
2. בחירת דירקטורים במקום המכהנים שפקעה כהונתם.
3. בחירת רואה חשבון לשנת 1983 ושכרו.
4. שונות.

רחובות, 21 במאי 1983

הדירקטוריון

**מפעלי-אריזה

ბათომის ბანკირების ასოციაციის ოფიციალური ბიულეტენი

ბ. ბ. ა. ბათომის ბანკირების ასოციაციის 1924 წ. 22 იანვრის კრების ოქმიდან.

ბათომი

ბანკირების ასოციაციის წევრებმა ბანკირების ასოციაციის ბიულეტენის გამოცემის შესახებ ბათომის ბანკირების ასოციაციის 1924 წ. 22 იანვრის კრების ოქმიდან ამოწერილი შემდეგი დებულება განიხილეს:

1. ბანკირების ასოციაციის ბიულეტენი, სთანდარტული ფორმატისა, ყოველ ორშაბათს, ხუთშაბათსა და შაბათს 8 ფურცლის ოდენობით გამოვა. ბიულეტენის ბეჭდვა ხდება ბათომის ბანკირების ასოციაციის ბეჭდვითის ბინაში.

2. ბიულეტენის ფასი ერთ ნომერზე 10 კაპიკია. ბიულეტენის ფასი ყოველ ნომერზე ბეჭდვითის ბინაში ან ბანკირების ასოციაციის ბინაში ფულის შეტანის შემდეგ გადაეცემა.

3. ბიულეტენის ფასი ყოველ ნომერზე ბეჭდვითის ბინაში ან ბანკირების ასოციაციის ბინაში ფულის შეტანის შემდეგ გადაეცემა.

4. ბიულეტენი ბეჭდვითის ბინაში ან ბანკირების ასოციაციის ბინაში ფულის შეტანის შემდეგ გადაეცემა.

5. ბიულეტენის ფასი ყოველ ნომერზე ბეჭდვითის ბინაში ან ბანკირების ასოციაციის ბინაში ფულის შეტანის შემდეგ გადაეცემა.

6. ბიულეტენის ფასი ყოველ ნომერზე ბეჭდვითის ბინაში ან ბანკირების ასოციაციის ბინაში ფულის შეტანის შემდეგ გადაეცემა.

7. ბიულეტენის ფასი ყოველ ნომერზე ბეჭდვითის ბინაში ან ბანკირების ასოციაციის ბინაში ფულის შეტანის შემდეგ გადაეცემა.

8. ბიულეტენის ფასი ყოველ ნომერზე ბეჭდვითის ბინაში ან ბანკირების ასოციაციის ბინაში ფულის შეტანის შემდეგ გადაეცემა.

9. ბიულეტენის ფასი ყოველ ნომერზე ბეჭდვითის ბინაში ან ბანკირების ასოციაციის ბინაში ფულის შეტანის შემდეგ გადაეცემა.

10. ბიულეტენის ფასი ყოველ ნომერზე ბეჭდვითის ბინაში ან ბანკირების ასოციაციის ბინაში ფულის შეტანის შემდეგ გადაეცემა.

11. ბიულეტენის ფასი ყოველ ნომერზე ბეჭდვითის ბინაში ან ბანკირების ასოციაციის ბინაში ფულის შეტანის შემდეგ გადაეცემა.

12. ბიულეტენის ფასი ყოველ ნომერზე ბეჭდვითის ბინაში ან ბანკირების ასოციაციის ბინაში ფულის შეტანის შემდეგ გადაეცემა.

13. ბიულეტენის ფასი ყოველ ნომერზე ბეჭდვითის ბინაში ან ბანკირების ასოციაციის ბინაში ფულის შეტანის შემდეგ გადაეცემა.

14. ბიულეტენის ფასი ყოველ ნომერზე ბეჭდვითის ბინაში ან ბანკირების ასოციაციის ბინაში ფულის შეტანის შემდეგ გადაეცემა.

15. ბიულეტენის ფასი ყოველ ნომერზე ბეჭდვითის ბინაში ან ბანკირების ასოციაციის ბინაში ფულის შეტანის შემდეგ გადაეცემა.

16. ბიულეტენის ფასი ყოველ ნომერზე ბეჭდვითის ბინაში ან ბანკირების ასოციაციის ბინაში ფულის შეტანის შემდეგ გადაეცემა.

17. ბიულეტენის ფასი ყოველ ნომერზე ბეჭდვითის ბინაში ან ბანკირების ასოციაციის ბინაში ფულის შეტანის შემდეგ გადაეცემა.

18. ბიულეტენის ფასი ყოველ ნომერზე ბეჭდვითის ბინაში ან ბანკირების ასოციაციის ბინაში ფულის შეტანის შემდეგ გადაეცემა.

19. ბიულეტენის ფასი ყოველ ნომერზე ბეჭდვითის ბინაში ან ბანკირების ასოციაციის ბინაში ფულის შეტანის შემდეგ გადაეცემა.

20. ბიულეტენის ფასი ყოველ ნომერზე ბეჭდვითის ბინაში ან ბანკირების ასოციაციის ბინაში ფულის შეტანის შემდეგ გადაეცემა.

21. ბიულეტენის ფასი ყოველ ნომერზე ბეჭდვითის ბინაში ან ბანკირების ასოციაციის ბინაში ფულის შეტანის შემდეგ გადაეცემა.

22. ბიულეტენის ფასი ყოველ ნომერზე ბეჭდვითის ბინაში ან ბანკირების ასოციაციის ბინაში ფულის შეტანის შემდეგ გადაეცემა.

23. ბიულეტენის ფასი ყოველ ნომერზე ბეჭდვითის ბინაში ან ბანკირების ასოციაციის ბინაში ფულის შეტანის შემდეგ გადაეცემა.

24. ბიულეტენის ფასი ყოველ ნომერზე ბეჭდვითის ბინაში ან ბანკირების ასოციაციის ბინაში ფულის შეტანის შემდეგ გადაეცემა.

25. ბიულეტენის ფასი ყოველ ნომერზე ბეჭდვითის ბინაში ან ბანკირების ასოციაციის ბინაში ფულის შეტანის შემდეგ გადაეცემა.

26. ბიულეტენის ფასი ყოველ ნომერზე ბეჭდვითის ბინაში ან ბანკირების ასოციაციის ბინაში ფულის შეტანის შემდეგ გადაეცემა.

27. ბიულეტენის ფასი ყოველ ნომერზე ბეჭდვითის ბინაში ან ბანკირების ასოციაციის ბინაში ფულის შეტანის შემდეგ გადაეცემა.

28. ბიულეტენის ფასი ყოველ ნომერზე ბეჭდვითის ბინაში ან ბანკირების ასოციაციის ბინაში ფულის შეტანის შემდეგ გადაეცემა.

29. ბიულეტენის ფასი ყოველ ნომერზე ბეჭდვითის ბინაში ან ბანკირების ასოციაციის ბინაში ფულის შეტანის შემდეგ გადაეცემა.

30. ბიულეტენის ფასი ყოველ ნომერზე ბეჭდვითის ბინაში ან ბანკირების ასოციაციის ბინაში ფულის შეტანის შემდეგ გადაეცემა.

31. ბიულეტენის ფასი ყოველ ნომერზე ბეჭდვითის ბინაში ან ბანკირების ასოციაციის ბინაში ფულის შეტანის შემდეგ გადაეცემა.

32. ბიულეტენის ფასი ყოველ ნომერზე ბეჭდვითის ბინაში ან ბანკირების ასოციაციის ბინაში ფულის შეტანის შემდეგ გადაეცემა.

33. ბიულეტენის ფასი ყოველ ნომერზე ბეჭდვითის ბინაში ან ბანკირების ასოციაციის ბინაში ფულის შეტანის შემდეგ გადაეცემა.

34. ბიულეტენის ფასი ყოველ ნომერზე ბეჭდვითის ბინაში ან ბანკირების ასოციაციის ბინაში ფულის შეტანის შემდეგ გადაეცემა.

35. ბიულეტენის ფასი ყოველ ნომერზე ბეჭდვითის ბინაში ან ბანკირების ასოციაციის ბინაში ფულის შეტანის შემდეგ გადაეცემა.

36. ბიულეტენის ფასი ყოველ ნომერზე ბეჭდვითის ბინაში ან ბანკირების ასოციაციის ბინაში ფულის შეტანის შემდეგ გადაეცემა.

37. ბიულეტენის ფასი ყოველ ნომერზე ბეჭდვითის ბინაში ან ბანკირების ასოციაციის ბინაში ფულის შეტანის შემდეგ გადაეცემა.

38. ბიულეტენის ფასი ყოველ ნომერზე ბეჭდვითის ბინაში ან ბანკირების ასოციაციის ბინაში ფულის შეტანის შემდეგ გადაეცემა.

39. ბიულეტენის ფასი ყოველ ნომერზე ბეჭდვითის ბინაში ან ბანკირების ასოციაციის ბინაში ფულის შეტანის შემდეგ გადაეცემა.

40. ბიულეტენის ფასი ყოველ ნომერზე ბეჭდვითის ბინაში ან ბანკირების ასოციაციის ბინაში ფულის შეტანის შემდეგ გადაეცემა.

41. ბიულეტენის ფასი ყოველ ნომერზე ბეჭდვითის ბინაში ან ბანკირების ასოციაციის ბინაში ფულის შეტანის შემდეგ გადაეცემა.

42. ბიულეტენის ფასი ყოველ ნომერზე ბეჭდვითის ბინაში ან ბანკირების ასოციაციის ბინაში ფულის შეტანის შემდეგ გადაეცემა.

43. ბიულეტენის ფასი ყოველ ნომერზე ბეჭდვითის ბინაში ან ბანკირების ასოციაციის ბინაში ფულის შეტანის შემდეგ გადაეცემა.

44. ბიულეტენის ფასი ყოველ ნომერზე ბეჭდვითის ბინაში ან ბანკირების ასოციაციის ბინაში ფულის შეტანის შემდეგ გადაეცემა.

45. ბიულეტენის ფასი ყოველ ნომერზე ბეჭდვითის ბინაში ან ბანკირების ასოციაციის ბინაში ფულის შეტანის შემდეგ გადაეცემა.

46. ბიულეტენის ფასი ყოველ ნომერზე ბეჭდვითის ბინაში ან ბანკირების ასოციაციის ბინაში ფულის შეტანის შემდეგ გადაეცემა.

47. ბიულეტენის ფასი ყოველ ნომერზე ბეჭდვითის ბინაში ან ბანკირების ასოციაციის ბინაში ფულის შეტანის შემდეგ გადაეცემა.

48. ბიულეტენის ფასი ყოველ ნომერზე ბეჭდვითის ბინაში ან ბანკირების ასოციაციის ბინაში ფულის შეტანის შემდეგ გადაეცემა.

49. ბიულეტენის ფასი ყოველ ნომერზე ბეჭდვითის ბინაში ან ბანკირების ასოციაციის ბინაში ფულის შეტანის შემდეგ გადაეცემა.

50. ბიულეტენის ფასი ყოველ ნომერზე ბეჭდვითის ბინაში ან ბანკირების ასოციაციის ბინაში ფულის შეტანის შემდეგ გადაეცემა.

ბათომის ბანკირების ასოციაციის ოფიციალური ბიულეტენი

ბ. ბ. ა. ბათომის ბანკირების ასოციაციის 1924 წ. 22 იანვრის კრების ოქმიდან.

ბათომი

ბანკირების ასოციაციის წევრებმა ბანკირების ასოციაციის ბიულეტენის გამოცემის შესახებ ბათომის ბანკირების ასოციაციის 1924 წ. 22 იანვრის კრების ოქმიდან ამოწერილი შემდეგი დებულება განიხილეს:

1. ბანკირების ასოციაციის ბიულეტენი, სთანდარტული ფორმატისა, ყოველ ორშაბათს, ხუთშაბათსა და შაბათს 8 ფურცლის ოდენობით გამოვა. ბიულეტენის ბეჭდვა ხდება ბათომის ბანკირების ასოციაციის ბეჭდვითის ბინაში ან ბანკირების ასოციაციის ბინაში ფულის შეტანის შემდეგ გადაეცემა.

2