პროლეტარებო ყველა ქვეყნისა, შეერთდით!

წელიწადი მეხუთე

კომუნისტი

ცენტრალური და ტფილისის კომიტეტის და სტ. სამ. მ., გ., წ. არ. და მატრ. დეპ. სამ.

ბაკის ორგანო

რედაქცია
ტფილისი, რუსთველის პროსპექტი № 24, მეორე სართული.

საოფისო განცხადებათა განყოფილება
ტფილისი, რუსთველის პრ. № 24, ტელეფონი 10—49.

რედაქცია საქმისთვის მიღებას შეიძლება ყოველდღე გარდა კვირა-უქმე დღეებისა 2-დან 3 საათამდე. ტელეფონ. ნომრები: რედაქტორის 14—76, მდივნის 10—58.

ხელის მოწერის თვიური ფასი: ქალაქში—1 მან. 50 კ. ქალაქს გარეშე მცხოვრებთათვის—1 მან. 60 კ. კილეტ. ხელის მოწ. 1 მან. 20 კ. განცხადება 20 კ. ჩვენთანვე ნომპარელის სტრიქონი. სამკლოვიარო განცხადება 4 მან. ჩვენთანვე.

დღიური

ნორვეგიის პარლამენტში დაიწყო განიცდა.

იანვარში მოხდება ბულგარეთის სოციალ-დემოკრატიული პარტიის კონფერენცია, რომელიც საბოლოოდ გაარკვევს პარტიის კოალიციის შესახებ.

მცირე ანტანტის სახელმწიფოთა კონფერენცია დაიწყება 12 იანვარს ბელგრადში (სამხრეთ-სლავია).

ინგლისის მთავრობამ საბჭოთა კავშირს უკან დაუბრუნა ვეში „კურსკი“.

შავ ზღვაზე ძლიერმა ქარიშხალმა გადიარა.

ეროვნული ბიბლიოთეკა

№ 297 სამშაბათი, 25 დეკემბერი 1923 წ. ყოველდღიური გაზეთი ფასი 6 კაპ. ჩერვონცებით. № 297

დღევანდელი გაზეთის №-რი შეიცავს 6 გვერდს

დღეს, 25 დეკემბერს, საღამოს 7 საათზე შესდგა

საქ. ცაკის პრეზიდიუმის სხდომა

დასწრება წევრთა და კანდიდატთა საგანგებულოა

საქ. ცაკის მდივანი ჯ. საბაშვილი.

28 დეკემბერს, საღამოს 6 საათზე

სახელმწიფო ოპერის თეატრში დანიშნულია

ფილისის მუშათა, გლეხთა და წითელარმიელთა დეპუტატების

მე-4-ე მოწვევის საბჭოს სხდომა.

დღის წესრიგი:

1) მოხსენება საარჩევნო კომისიისა.
2) მოხსენება საერთაშორისო მდგომარეობის შესახებ.
3) მოხსენება მე-3-მე მოწვევის საბჭოს აღმასკომის მუშაობის შესახებ.
4) არჩევნები.

ცენტრალური საარჩევნო კომისია. კრ. 805 2 1

ხვომაებს, 27 დეკემბერს პროფკავშირთა საბჭოს დიდ დარბაზში (მუსიკის სასახლე) შესდგება

საქართველოს პროფკავშირთა საბჭოს გაფართოებული კლენუმი

კავშირების ცენტრალურ გაზეთებთა და ჟურნალ-ბიულეტენების წევრებთან ერთად

დღის წესრიგით:

1. ცეკავშირის მოხსენება.
2. დელეგატების არჩევნები ცეკავშირის ყრილობაზე.

სახალხო ზეიმი

(ნატანებ-ოზურგეთის რკინის გზის გახსნის გამო)

ბევრ; დეკემბრის 26-ს, მშრომელი ხალხი გურიისა და მასთან ერთად მთელი საბჭოთა საქართველოსი სიხარულით აღნიშნავს ოზურგეთ-ნატანების რკინისგზის საზეიმო გახსნას. რამოდენიმე თვეა მთელი წლის ოცნება გურიის მშრომელი გლეხკაცობისა დაბოლოს სინამდვილედ იქცა. ვერც მფეს მთავრობის წინააღმდეგობამ, ვერც მენშევიკური „დემოკრატიული“ ხელისუფლების გულგრილობამ და უყურადღებობამ ვერ ჩაყლა გურულებში მისწრაფება ამ დიდი კულტურულ-ეკონომიური საქმის დაწყებისა და დასრულებისაკენ.

მაგრამ საყოველთაოდ შეგნებული მნიშვნელობა ამ დიდი საქმისა და სურვილი მისი განხორციელების არ იყო საკმაო, რათა ის სინამდვილედ გადაქცეულიყო. საჭირო იყო აქტიური ინიციატივა და მასიური ამოძრავება დაინტერესებული კუთხის მცხოვრებლების, საჭირო იყო ამასთან ერთათ ხელმძღვანელი და დამხმარე ხელი, რომ საერთო ძალით გაკეთებულიყო საშვილიშვილო საქმე. ეს შეიძლებოდა მხოლოთ მშრომელი ხალხის საყოველთაო ამოქმედების პირობებში, მის საკუთარ სახელმწიფოში, მუშურ-გლეხური ხელისუფლების ფართო ენერგიული დახმარებით და ხელმძღვანელობით.

და ეს ასეც მოხდა.

საბჭოთა რეჟიმის გამოცხადებიდან იწყება ჩვენში მასიური ინიციატივის გამოღვიძება და დაუღალავი მუშაობა ჩვენი ეკონომიურ-კულტურული ცხოვრების ყველა დარგში. ამ მუშაობაში ურთიერთონ თანამშრომლობით შედეგებული არიან მშრომელი ხალხი და მისი ინტერესების გამომხატველი და დამცველი მთავრობა და პარტია. მხოლოთ ასეთი შეთანხმებული თანამშრომლობის ატმოსფერაში შეიქმნა შესაძლებელი დაწყება და გამორჯვებით დაგვიგვირგვინება მთელი თაობის სურვილის.

მიუხედავად ეკონომიურ-ფინანსიური კრიზისისა ადგილობრივის მცხოვრებლების ჯერ კიდევ გაპირებული მდგომარეობისა, როდესაც ფართო დაწყებულ საქმიანობას მრავალი დაბრკოლებანი ელობება წინ და საჭიროა დიდი მსხვერპლის გაღება და თავდავიწყებამდე დაუღალავი მუშაობა—მიუხედავად ყოველივე ამისა ჩვენ წინ არის ერთი უდიდეს მიღწევათაგანი საბჭოთა საქმიანობის. ჩვენ შეგვიძლია კანონიერი სიამაყით აღვნიშნოთ კიდევ ერთი დიდი გამარჯვება ეკონომიურ ფრონტზე, რომელსაც უდიდესი მნიშვნელობა ენქნება არა მარტო ერთი კუთხისთვის, მისი ეკონომიურ-კულტურული აღორძინებისა და წარმატებისათვის, არამედ რომელიც ახალ ძალას შესძენს მთელი ჩვენი ქვეყნის ამაღორძინებელ ენერგიას.

გაუმარჯოს ჩვენი ქვეყნის აღორძინების დაუღალავ მუშაკებს!

გაუმარჯოს გურიის მშრომელ გლეხობას!

გაუმარჯოს საბჭოთა აღმშენებლობას!

კოოპერატიული ერთობის გამო

დღეისთვის მოწვეულია საქართველოს კოოპერატივების კავშირის რწმუნებულთა მეოთხე მორიგი ყრილობა.

ამასთან დაკავშირებით საჭიროდ მიგვაჩნია შევეხოთ იმ ამოცანებს, რომლებსაც აყენებს კოოპერაციის წინაშე დღევანდელი სინამდვილე.

ეუძს გარეშეა, რომ ჩვენი კოოპერაცია განიცდის კრიზისს, რომ ის ვერ ახერხებს სავსებით შეასრულოს მასზე დაკისრებული მიზნები.

აიხსნება ეს გარემოება როგორც საბაღო მეურნეობის ეხლანდელი მდგომარეობით, ისე კოოპერაციის ორგანიზაციული სტრუქტურის ზოგიერთი ელემენტების შეუფერებლობით ახალი ეკონომიური პოლიტიკის პირობებთან.

კოოპერაციამ (მხედველობაში გვაქვს მომხმარებელი კოპერაცია) იაფად უნდა მიაწოდოს მომხმარებელს და პირველ ყოვლისა გლეხობას ქალაქის ნაწარმოები.

ამ ამოცანის განსახორციელებაში მას დღემდე ხელს უშლიდნენ მრავალი მიზეზები. პირველ ყოველისა აქ აღსანიშნავია ის მოვლენა, რომელსაც „მაკრატელს“ უწოდებთ. მრეწველობის პროდუქცია ძალიან ძვირი იყო სულ ბოლო დრომდე, ამავე დროს სასოფლო-სამეურნეო ნაწარმოები შეუდარებლად იაფი. ამის წყალობით გლეხობამ დაკარგა სყიდვითი უნარი. კოოპერაციას არ შეეძლო ძვირად შეესყიდა საქონელი და ის გლეხობისათვის დაერიგებია ხელმისაწვდომ ფასებში.

კოოპერაციის დღევანდელი კრიზისი ეს გამოხატულებაა ჩვენი სახალხო მეურნეობის კრიზისის, და მას ბოლო მოეღება მხოლოდ იმ შემთხვევაში, თუ ქალაქის მრეწველობასა და სასოფლო მეურნეობას შორის დამყარდება ნორმალური პროპორცია.

შემდეგ: კოოპერაციას არ გააჩნია საკმაო საბრუნავი თანხა, რომ ფართე მასშტაბით გააჩაღოს სავაჭრო ოპერაცია. ამასთან ეს თანხა რეალურად კლებულობს ფფულის კურსის მერყეობის და დაცემის გამო.

ამითომ კოოპერაციის მოღვაწეობის გაფართოებება დამოკიდებულია ერთი მხრივ ჩვენი ფფულის კურსის განმტკიცებაზე, ძეორე მხრივ—მისთვის საჭირო კრედიტის გახსნაზე.

კოოპერაციის მუშაობის შეფერხებაში დიდ როლს თამაშობენ აგრედვე მისი აპარატის და საორგანიზაციო აგებულების ნაკლულოვანებანი.

კოოპერატიული აპარატი გაბერილია ზედმეტი შემადგენლობით. დაწესებულება-წარმოებათა შტატების შემცირება ჩვენ ბევრჯერ მოვახდინეთ, მაგრამ ამ მხრივ ჩვენი ხელი ყველაზე ნაკლებ შეეხო კოოპერაციას. აუარებელი ფული იხარჯება მასში მომუშავე მუშა-მოსამსახურეებზე. კოოპერაციის პირადი შემადგენლობის შენახვა ძალიან ძვირად ჯდება, და, სხვათაშორის, ესეც სწევს კოოპერატიულ ფასებს. ხშირია ისეთი მოვლენა, როცა კერძო ვაჭარი უფრო იაფად ყიდის საქონელს, ვიდრე კოოპერატივი.

თუ ასე გაგრძელდა, ზედმეტია ლაპარაკი კერძო ვაჭრის დამარცხებაზე და გლეხობისათვის საქონლის მიწოდებაზე შეღავათიან ფასებში.

კოოპერატიული აპარატის შტატი უნდა შეკვეცოთ უკიდურესობამდე. აგრედვე უნდა იქნას შემცირებული კოოპერაციის სხვა საორგანიზაციო ხარჯები და მოგების პროცენტი.

გარდა ამისა კოოპერატიული აპარატი უნდა გახდეს უფრო მოქნილი, ვიდრემ დღემდე იყო. მან უნდა შესძლოს თავის დროზე და ყოველ დაბრკოლებათა გარეშე მიაწოდოს მომხმარებელს საქონელი. დღეს კი მრავალი სოფელი ჩაჩრების კლანჭებშია მოქცეული და კოოპერატივს იქ ვერ მიუხწევია. და ეს ხშირად არა მარტო იმიტომ, რომ კოოპერატივს საქონელი არა აქვს, არამედ იმიტომაც, რომ მძიმე და მოუხერხებელია მისი აპარატი. ამას უნდა მოელოს ბოლო.

მაგრამ კოოპერაციის აღდგენა არავითარი ზომებით არ შეიძლება, თუ ამაში აქტიური და შეგნებული მონაწილეობა არ მიიღეს თვით მშრომელებმა.

ამ მხრივ საქმე არ დგას სასურველ ნიადაგზე. კოოპერატივის სავალდებულო, მექანიკური წევრობა, რომელსაც ეხლა აქვს ადგილი, ხელს ვერ შეუწყობს მომხმარებელი მასის თვითმოქმედების გაღვივებას, მისი დაინტერესებას კოოპერაციის საქმეებით. საჭიროა გადავიდეთ ნებაყოფლობითი წევრობაზე. კოოპერატივმა ნებაყოფლობითი საფუძველზე უნდა შემოიკრიბოს თავის გარშემო მშრომელი ხალხი. მან უნდა ჩაებას მომხმარებელი მასა კოოპერატიულ მშენებლობაში გარკვეულ ამოცანების ნიადაგზე. ამ მიმართულებით კოოპერაციის რეორგანიზაციისათვის დიდი მუშაობა სწარმოებს რუსეთში. ჩვენც უნდა მოვგამხადოთ შესაფერი ნიადაგი ამისათვის.

კოოპერაციის აწევს უდიდესი მოვალეობა დღევანდელი ეკონომიური კრიზისის დაძლევაში, „მაკრატლის“ პირლია წევრების უერთებაში, გლეხობის და მუშათა კლასის კავშირის განმტკიცებაში.

ცეკავშირის დღევანდელმა ყრილობამ უნდა გამონახოს კონკრეტიული ღონისძიებანი ამ ამოცანის განსახორციელებლად, კოოპერაციის ასაღორძინებლად.

საბჭოთა ხელისუფლება და „მაკრატლის“ პრობლემა

II

წინა წერილში ჩვენ ხაზი გავუსვით იმ გარემოებას, რომ კაპიტალისტი კრიზისის დროსაც მოგებიდან გამოდის და მით ხელმძღვანელობს. ასე არ იქცევა საბჭოთა ხელისუფლება, რადგან ის მშრომელთა ხელისუფლება არის. ჩვენი უმაღლესი ეკონომიური ინტერესი არის არა მოგება, არამედ მშრომელთა სარგებლობა. ამიტომ არის, რომ ჩვენ ვუპარველოთ კაპიტალისტთა პრინციპს.

მოგებაზე ლაპარაკიც კი დაუშვებელია მიაჩნია საბჭოთა მთავრობას დღევანდელი კრიზისის დროს და ეს მიუხედავად იმისა, რომ სახელმწიფო მრეწველობას, საერთოდ, ისედაც მცირე ნოგება მოჰქონდა, რომელიც მიდიოდა და მიდის ამავე მრეწველობის გასაფართოებლად. ფაბრიკა-ქარხნების დატვირთვის მოყვანებოდა მუშათა გამოყრა ქუჩაში, რაზედაც ფიქრი მხოლოდ კაპიტალისტებს შეეძლოთ; მეორეს ხრივ ჩვენ არ შეგვეძლია დავუშვათ არც ჩვენი ახლად ფიზადგმული და გახვითარების გზაზე დამდგარი წარმოების შეჩერება და შეკუმშვა.

საბჭოთა ხელისუფლებამ აირჩია მეორე გზა: მოგება დაიყვანოს მინიმუმამდის, შეამციროს ის, თუ საჭირო დარჩა, თვითღირებულებამდის. ზოგიერთი დარგები კი დღევანდლამდის ძლევიან წაგებას. საერთოდ ყოველი ღონე მიღებული, რომ თვით ღირებულებაც შემცირდეს საქონელზე. ამ უკანასკნელ დროს ჩვენმა მთავრობამ შეამცირა ფასები მთელ რიგ სამრეწველო ფაბრიკატებზე. რუსეთში საქონლის ფასებმა საშუალო დაიკლო 28 პროც. საქართველოში კი 29 პროც. პროვინციალურ ქალაქებისათვის ეს დამცირება აღის 43 პროცენტამდის, ხოლო სოფლებისათვის კი—50 პროცენტამდის. ამრიგად, თუ მაგალითად ტფილისში ნავთი 1 გირ. ღირდა 8 კაპ. ეხლა ღირს 3,8 კაპ. სოფელში კი 14 კაპ.—5,15 კაპ. უნდა დაიკლოს. 1 ფ მარილი სოფელში ღირდა 1.50 კაპ., ეხლა კი ეს ფასი დაკლებულია 85 კაპეიკამდის. ასევე სხვა საქონელზე. სოფელში ეს ღონისძიება ვაჭრობის დიდ გაცხოველებას გამოიწვევს. როგორც ზევით ვთქვი, დიდ პროცენტს საქონლის დღევანდელ ფასში შეადგენენ გადასახადები, რკინის გზის ტარიფი და სხვ. იყო აგრეთვე მთელი რიგი დამატებითი ხარჯები, რომლებიც ორ-სამჯერ ზრდიდენ ფასებს. ყველა ამას ეხება ბოლო ელება. გადასახადები და რკინისგზის ტარიფი მცირდება მრავალ აუცილებელ საქიროების საგნებზე. ამავე დროს სწარმოება გამოკვლევა დამატებითი ხარჯებისა, რომელიც მინიმუმამდის იქნება დაყვანილი.

ორგანიზაციულის მხრივ ჩვენს კოოპერატივებს დიდი ნაკლი აქვთ. ასეთია, მაგალითად, ზედმეტი შტატი და ისეთი ხარჯები, რომელთა გამორთლება არ შეიძლება და ეს წარმოიდგენეთ სოფლებშიაც კი. ეხლა ამ გარემოების დიდი ყურადღება ექცევა და კოოპერატიული აპარატი გაიფებული და გამარტივებული იქნება.

ჩვენ მივაქცევთ აგრეთვე მკითხველების ყურადღებას ერთ ფრიად დიდი მნიშვნელობის ღონისძიებაზე, თუ უწინ კრედიტით ვერ სარგებლობდა სოფლის მეურნეობა, ეხლა იქნება სამისოთ სასოფლო-სამეურნეო ბანკები, როგორც რუსეთში, ისე ამიერ-კავკასიაში. ამ ბანკების დიდი მომავალი აქვთ. რუსეთში ეხლა მილებულია შემდეგი გადაწყვეტილება: სოფლის მეურნეებს ეძლევათ კრედიტით სასოფლო-სამეურნეო იარაღები და ისიც ძველი, ომამდის არსებული ფასებით. გლეხისათვის ეს აუცილებელია, რადგან სასოფლო-სამეურნეო იარაღებზედაც ფასები საშინლათ გაიზარდა. თუ უწინ გლეხკაცი თავის მეურნეობისათვის საჭირო რამე მილიმე იარაღს იყიდდა 100 ფუთი პურის გაყიდვით, ამ უკანასკნელ თვეებში ამისათვის მას სჭიროდა 800 ფუთი. ამის თავიდან ასაცილებლათ კი ახალი ღონისძიება საშვალებას აძლევს გლეხობას სამეურნეო იარაღები იყიდოს ძველ ფასებში როგორთა გადახდაც მას შეუძლია განსაზღვრული ხნის შემდეგაც.

ერთი სიტყვით, მთელი ძალღონე საბჭოთა ხელისუფლებისა მიმართულია იმაზე, რომ ფაბრიკა-ქარხნების ქალაქის ნაწარმოები და აღდგინება ძველი ფასები სოფლის ნაწარმოებზე, რომ ამით ისინი დაახლოვებულ იქნენ ომამდის არსებულ ნორმას. ამ ღონისძიებებს ფუძეთ არ ჩაუყენია და უკვე გამოიღო ნაყოფი; სოფლის მეურნეობის ნაწარმოების ფასებმა საშუალოთ 23 პროც. მოიმატა. ეხლა ჩვენ შეგვიძლია გადავრთი ვთქვათ, რომ ბაზარზე უკვე მოხდა გარდატეხა, გარდატება, რომელიც ხასიათდება მრეწველობის ფაბრიკატების გაიაფებით და სოფლის მეურნეობის პროდუქტების ღირებულების შეფარდება უკანასკნელ თვეებში ასეთია:

	სასოფ.-სამეურნეო საქონელი	მრეწველობის საქონელი
1 ოქტომბერს	0,54	1,72
1 ნოემბერს	0,59	1,65
11 „	0,61	1,61
21 „	0,63	1,59
1 დეკ.	0,67	1,54

როგორც აქედან სჩანს, ოქტომბრიდან მდგომარეობამ იწყო გაუმჯობესება. ფასების განსხვავებამ უმაღლეს წერტილს მიაღწია სექტემბერში და ამის შემდეგ კი იწყო დაახლოვება.

მთელი რიგი ფაქტებისა გვიჩვენებენ, რომ მდგომარეობა გაუმჯობესებულია. ცნობები საბჭოთა კავშირის სხვადასხვა კუთხეებიდან აღნიშნავენ ღებ-მიცემობის გამოცოხლებას, პურის ფასის აწევას და სხვ.

საკირბოროტო „მაკრატლის“ საკითხი, ე. ი. საკითხი მუშათა და გლეხთა კავშირის შენახვისა გადაწყვეტის პროცესში არის. ეს კი იმას ნიშნავს, რომ ჯერ კიდევ ბევრის გაკეთება გვმართებს, რომ ჩვენმა გაიაფებულმა საქონელმა სოფლადის მიაღწიოს და ამით დავსძლიოთ კრიზისი. სოფელი უნდა იქნეს გაცილებით მეტი მომხმარებელი ქალაქის ნაწარმოების, მრეწველობის პროდუქტების, რომელთა ტევადობა დღეს სცილდება სოფლის სყიდვითი უნარის საზღვრებს. სახელმწიფომ მწყვეთ მდგომარეობის გაუმჯობესებაში ითამაშა დიდი როლი; მან აქ ახასრულა ის როლი, რასაც კაპიტალისტურ სამოგადოებაში ბაზრის სტიქია ასრულებდა.

თანამედროვე კრიზისი დიდი გაკვეთილი იყო, რომლიდანაც ჩვენ ბევრი რამე უნდა ვისწავლოთ. უპირველესათ ყოველისა კი უნდა გავაძლიერით ჩვენი წარმოების სხვადასხვა დარგების ორგანიზაციულათ მოწესრიგების საქმე. ბაზრის სტიქიის სადაც თვით ჩვენს სახელმწიფოს ხელშია (მსხვილი მრეწველობის სახით) და უნდა ვისწავლოთ ამ სადაგის მომარა, უნდა გავაძლიეროთ სახელმწიფოს („გოსპლანის“ საშუალებით) რეგულიარული მნიშვნელობა მთელი წარმოების მამართ. იქ, სადაც უწინ ბატონობდა **სტიქია, ბაზარი, ეხლა უნდა ახლანდეს ადგილის ღონეებს, რომელიც ხელმძღვანელობს წარმოებას.** ჩვენს მსხვილ მრეწველობას აქვს ბრწყინვალე მომავალი, რადგან ის განთავისუფლებულია კაპიტალისტური წარმოების წინააღმდეგობისაგან. **ხაუკეთესო პირობებს ამ ბრწყინვალე მომავლის რეალიზაციისათვის კი წარმოადგენს განახოგადოებული მსხვილი მრეწველობა, პურის ეკსპორტი, საგარეო ვაჭრობის მონოპოლია და პოლიტიკური ძალა-უფლება მშრომელთა ხელში.**

ქ. ორაგველიძე.

რადიო-დეპეშები

(„ზარკოსტა“-ს ცნობები)

საბჭოთა კავშირი და უცხოეთი

საბჭოთა კავშირის ცნობა პირველი საკითხია ანგლიისათვის.

ამერიკაში: იუზმა უარი განაცხადა ამხ. ჩიჩერინის წინადადებაზე სპეციალური კომისიის დაარსების შესახებ იუზის მიერ გამოქვეყნებულ ცნობების სისწორის გამოსარკვევად.

სენატორებმა ბორამ, ჯონსონმა და ლაფოლეტმა განაცხადეს, რომ ამერიკის დასავლეთი შტატები მოითხოვენ საბჭოთა კავშირის ცნობასო.

საფრანგეთში: გაზეთი „ტან“-ი აღნიშნავს, რომ საფრანგეთს და საბჭოთა კავშირს შორის საჭიროა ეხლავე აღდგენილ იქნას ნორმალური დიპლომატიური ურთიერთობაო.

ინგლისში: ლიბერალური პრესა განაგრძობს კამპანიას საბჭოთა კავშირის ცნობის სასარგებლოდ.

ლონდონის სავაჭრო-სამრეწველო წრეები მოითხოვენ საბჭოთა კავშირთან ნორმალურ ურთიერთობის აღდგენას.

ამერიკაში

საბჭოთა კავშირის ცნობის საკითხი.

ვაშინგტონი, 23 დეკემბერი. სენატორებმა ბორამ, ჯონსონმა და ლაფოლეტმა პროტესტი განაცხადეს იუზის მიერ საბჭოთა კავშირთან მოლაპარაკების უარყოფის გამო. მათ განაცხადეს, აგრეთვე, რომ დასავლეთის შტატები მოითხოვენ საბჭოთა რუსეთთან დამოკიდებულების განახლებას. ახალი წლის შემდეგ მთავრობა დაუყოვნებლივ წარუდგენს კონგრესს ყველა დოკუმენტებს საბჭოთა მთავრობის შესახებ.

ვაშინგტონის სახელმწიფო დეპარტამენტი „აცხობს“ უკან დოკუმენტებს.

ნიუ-იორკი. 22 დეკემბერი. ამერიკის მუშათა პარტიის ცეკა უარყოფს იმ დოკუმენტების ხისწორეს, რომლებიც გამოქვეყნა სახელმწიფო დეპარტამენტმა. ცეკას განცხადებაში ნათქვამია, რომ არავის ასეთი სულელური ინსტრუქციები არ გაუგზავნია და ყველაფერი ეს მოიმოქმედეს უკანეთ პროფესიონალურმა ჯაშუშებმაო. ცეკას საჭიროდ მიაჩნია დებატების სახელმწიფო და ოუხტომის დეპარტამენტების ყოფილი დოკუმენტების შეთხზვაში, ამერიკის სახელმწიფო დეპარტამენტის ხელმძღვანელობის მიზნით, და წინადადებას აძლევს კონგრესის პროგრესიულ წევრებს მოითხოვონ ამ საქმის სასტიკი გამოძიება და გასწავლონ ბრძოლა საბჭოთა კავშირის ცნობისათვის.

ამერიკის სენატში გამართულ კამათის გაგრძელება.

ნიუ იორკი. 22 დეკემბერი. ნიუ-იორკის პრესა ვრცლად იხილავს რუსეთის საკითხის შესახებ სენატში გამართულ კამათს. გაზეთების უმრავლესობა ამჟამად უცქერის გამოქვეყნებული დოკუმენტების ხისწორეს და მოითხოვს სახელმწიფო დეპარტამენტიდან ყველა საბუთების გამოქვეყნებას.

ოუზის გამოსვლის გამო.

ნიუ-იორკი. 22 დეკემბერი. ვაშინგტონიდან მიღებულ ოფიციალურ ცნობით, იუზმა უარყო ჩიჩერინის წინადადება იუზის მიერ გამოქვეყნებულ საბუთების შესაძლებლად სპეციალური კომისიის დანიშნის შესახებ. იმავე წყაროდან იუწყებიან, რომ მიუხედავად ჩიჩერინის განცხადებისა საბუთების სიყალბის შესახებ, ამერიკის მთავრობა „დარწმუნებულია მათ სისწორეში“.

ინგლისში

კავშირი საბჭოთა კავშირის ცნობის სასარგებლოთ.

ლონდონი. 22 დეკემბერი. სენატორებმა ბორამ, ჯონსონმა და ლაფოლეტმა პროტესტი განაცხადეს იუზის მიერ საბჭოთა კავშირთან მოლაპარაკების უარყოფის გამო. მათ განაცხადეს, აგრეთვე, რომ დასავლეთის შტატები მოითხოვენ საბჭოთა რუსეთთან დამოკიდებულების განახლებას. ახალი წლის შემდეგ მთავრობა დაუყოვნებლივ წარუდგენს კონგრესს ყველა დოკუმენტებს საბჭოთა მთავრობის შესახებ.

ვაშინგტონის სახელმწიფო დეპარტამენტი „აცხობს“ უკან დოკუმენტებს.

ნიუ-იორკი. 22 დეკემბერი. ამერიკის მუშათა პარტიის ცეკა უარყოფს იმ დოკუმენტების ხისწორეს, რომლებიც გამოქვეყნა სახელმწიფო დეპარტამენტმა. ცეკას განცხადებაში ნათქვამია, რომ არავის ასეთი სულელური ინსტრუქციები არ გაუგზავნია და ყველაფერი ეს მოიმოქმედეს უკანეთ პროფესიონალურმა ჯაშუშებმაო. ცეკას საჭიროდ მიაჩნია დებატების სახელმწიფო და ოუხტომის დეპარტამენტების ყოფილი დოკუმენტების შეთხზვაში, ამერიკის სახელმწიფო დეპარტამენტის ხელმძღვანელობის მიზნით, და წინადადებას აძლევს კონგრესის პროგრესიულ წევრებს მოითხოვონ ამ საქმის სასტიკი გამოძიება და გასწავლონ ბრძოლა საბჭოთა კავშირის ცნობისათვის.

ამერიკის სენატში გამართულ კამათის გაგრძელება.

ნიუ იორკი. 22 დეკემბერი. ნიუ-იორკის პრესა ვრცლად იხილავს რუსეთის საკითხის შესახებ სენატში გამართულ კამათს. გაზეთების უმრავლესობა ამჟამად უცქერის გამოქვეყნებული დოკუმენტების ხისწორეს და მოითხოვს სახელმწიფო დეპარტამენტიდან ყველა საბუთების გამოქვეყნებას.

ოუზის გამოსვლის გამო.

ნიუ-იორკი. 22 დეკემბერი. ვაშინგტონიდან მიღებულ ოფიციალურ ცნობით, იუზმა უარყო ჩიჩერინის წინადადება იუზის მიერ გამოქვეყნებულ საბუთების შესამოწმებლად სპეციალური სახალხოთა კომისიის დანიშნის შესახებ. იმავე წყაროდან იუწყებიან, რომ მიუხედავად ჩიჩერინის განცხადებისა საბუთების სიყალბის შესახებ, ამერიკის მთავრობა „დარწმუნებულია მათ სისწორეში“.

ინგლისში

კავშირი საბჭოთა კავშირის ცნობის სასარგებლოთ.

ლონდონი. 22 დეკემბერი. კონსერვატორული პრესა სისტემატიურად ალაშქრებს ლიბერალების წინააღმდეგ, რადგანაც უკანასკნელები აძლიერებენ კამპანიას საბჭოთა მთავრობის ცნობის სასარგებლოთ.

„მორნინგ პოსტ“-ი სწერს: „თუ ინგლისი ნამდვილად იცნობს რუსეთს, მაშინვე წარმოიშვება სერიოზული ფინანსიური დაბრკოლებანი, როგორც რუსეთისათვის, ისე ჩვენი სულელებს—მუშათა პარტიისათვის. მუშათა პარტია ვერ შესძლებს ერთი ხელით გააუქმოს ვალი რუსეთის, რომელმაც ჩვენ მოგვატყუყლა ბრესტ - ლიტოვსკში, ხოლო მეორედ კი მისწვდეს საფრანგეთს, ჩვენს ერთგულ მეგობარს, და მოითხოვს მისგან ვალების გადახდა“.

კერზონის გაზეთი „დეილი ტელეგრაფ“-ი იღაშქრებს რუსეთის წინააღმდეგ და აღნიშნავს, რომ დაუყონებლივი და სრული ცნობა საბჭოთა მთავრობის უდიდეს პოლიტიკურ უპირატესობას მიანიჭებს რუსეთს.

საბჭოთა კავშირის ცნობის საწინააღმდეგო კამპანია აღნიშნავს, რომ ცნობის საკითხი უშნიშვნელოვანეს საკითხად ხდება ინგლისის პოლიტიკურ ცხოვრებაში. კონსერვატიული „ივნინგ პოსტ“-ი აღნიშნავს, რომ ინგლისის მუშათა მთავრობა უსათუოდ იცნობს საბჭოთა მთავრობას.

„ვესტმინსტერ გაზეტ“ ათავსებს საუბარს სახალხო ბანკის წარმომადგენელთან ამბ. ლევინთან, რომელმაც აღნიშნა, რომ ლონდონის სავაჭრო—სამრეწველო წრეებში შეიქმნა მეტად ხელსაყრელი მდგომარეობა რუსეთთან ურთიერთობის განახლებისათვის. გაზეთი აღნიშნავს, რომ საბჭოთა კავშირის შეთანხმება ევროპის—სახელწიფოებთან გადამწყვეტ მოვლენას იქონიებდა ევროპის ეკონომიურ მდგომარეობაზე. ინგლისის ახალი მთავრობა—მუშათა თუ ლიბერალური—უნდა შეეცადოს პირველ ყოვლისა პალატის უმრავლესობის და თანხმობას რუსეთის ცნობაზე. გაზეთი იმედს გამოსთქვამს, რომ ასეთი უმრავლესობა შეიქმნება ახლო მომავალში.

საფრანგეთში

ვეზოგანული ურთიერთობისათვის.

პარიზი. 23 დეკ. გაზეთ „ტან“-ში გამოქვეყნებულია ერბეტის წერილი, რომელშიაც ავტორი აღნიშნავს, რომ ცნობამ ინგლის-ავღანისტანის კონფლიქტის შესახებ ძლიერ დაიინტერესა საფრანგეთის მთავრობა. უკანასკნელმა მიმართა ლონდონს შეკითხვით და პასუხით მიიღო ცნობა, რომ ინგლისს არ აქვს განზრახული რაიმე მტრული მოქმედება ავღანისტანის წინააღმდეგ. **ერბეტი** შენიშნავს, რომ რუსეთი არ შეეწუნარებს ავღანისტანის დამოუკიდებლობის შეღახვას. ერბეტი აღნიშნავს, რომ ამ შემთხვევაში ხელ-

ოვეციაში

აღმოსავლეთის დასახლება დასავლეთთან.

სტოკჰოლმი 22 დეკ. სტოკჰოლს დაგზლადებულ“-ი სვენ ჰედინის განცხადების გამო აღნიშნავს გედინის მისწრაფების აღმოსავლეთის და დასავლეთის დაახლოვებისაკენ და ლაპარაკობს, რომ საბჭოთა რუსეთი **ორიენტირებულ ცნობის საკითხი დროულად. გაზეთი ბაზვასმით აღნიშნავს,** რომ შვეციის ხალხი მოისწრაფვის საბჭოთა კავშირთან მეგობრულ ურთიერთობის დამყარებისაკენ. „სვენს კამორგენბლადეტ“-ი აღნიშნავს, რომ საბჭოთა რუსეთის დამცველება გახდენ წინათ მისი მოწინააღმდეგეები და ჰკიცხავს შეიარაღების შეცირების მოწინააღმდეგეებს, რომლებიც ამტკიცებენ, რომ შვეციას საფრთხე მოელის საბჭოთა რუსეთიდანაო.

ჩინეთში

ამბ. კარახანის პრეტენზია.

პეკინი. 23 დეკ. საბჭოთა კავშირის სრულუფლებიანმა წარმომედგენელმა ჩინეთში **ამ. კარახანმა ჩინეთის სახალხო საქმეთა მინისტრს გაუგზავნა მემორანდუმი პრეტენზია კანონის გუბერნატორის ბრძანების გამო საბჭოთა კავშირის მდკალაქეთათვის გაჩერების ხელერაში განხაკუთრებული წესების შემოღების შესახებ.** ბრძანებაში ნათქვამია, რომ რუსეთის საქმეთა მიუროვ, სანამ რუსეთის რომელიმე მოქალაქეს ვიპრობის უფლებას მასცემდეს, უნდა გლისში და ჩრდილოეთ შტატებში მორიგ და მთავარ საკითხათ ამგვამათ წამოყენებულია საბჭოთა კავშირის ცნობის საკითხი.

დამზღვევი კასის კომიტეტების ახალი არჩევნების გამო

მოკლე დროის განმავლობაში მთ-ბდება რესპუბლიკის მასშტაბით დამზღვევი კასების კომიტეტების ახალი არჩევნები. ყველა ის, ვის ძირითად საარსებო წყაროს შეადგენს დაქირავებული შრომის ხელფასი, სასიცოცხლო უნდა დაინტერესებული იყოს მუშათა სოციალური დაზღვევით და მის პრაქტიკულად გამტარებელ ორგანოების, დამზღვევი კასების მუშაობის მაშინებით. რა მიზნებს ისახავს სოციალური დაზღვევა? როგორ იყო ის დაყენებული წინეთ და როგორაა ეხლა. ვინ უნდა იქნენ არჩეულნი დამზღვევ კასებში, რომ ჩვენ შეეძლოთ მუშა-მოსამსახურეთათვის უდიდეს ბნიშვნელობის საქმის, სოციალური დაზღვევის სრულიად განხორციელება და ხელმძღვანელობა. სოციალური დაზღვევა მიზნად ისახავს ყველა დაქირავებულ მომუშავის და მის ოჯახის წევრთათვის შრომის დროებით უნარის დაკარგვის, ინვალიდობის და უმუშევრობის შემთხვევებში როგორც მატერიალურ, ისე სრულ სამკურნალო-სამედიცინო და ხმარების, აგრედვე მუშა-მოსამსახურეთა დახმარებას სხვადასხვა შემთხვევებში, როგორიცაა მშობიარობა, საქდილი და სხ.

როდესაც დაქირავებით მომუშავე კარგავს სამუშაო ხელფასს ფაბრიკა-ქარხანაში, ან დაწესებულებაში, სხვა დასხვა უბედურ შემთხვევების დროს ერთადერთი მისი დამხმარე არის მხოლოდ დამზღვევი კასა. დამზღვევი კასის და საერთოდ სოციალური დაზღვევის უმთავრეს ამოცანას შეადგენს მუშის საცხოვრებელ დონეს დაცვა, გამაგრება მისი მუდმივობის უზრუნველყოფით. სოციალური დაზღვევა ოქტომბრის რევოლიუციის ერთი უდიდეს მონაპოვართაგანია. მუშათა კლასის ბრძოლას სოციალური დაზღვევისათვის საერთოდ და კერძოთ რუ

ინგლის-ავღანისტანის კონფლიქტი

ინგლისი არ ასვენებს რუსეთ-ავღანის ცნების მეგობრობას

ინგლისის პრესა უარყოფს ცნობას თითქოს ბრიტანეთის მთავრობას ულტიმატუმი გაეგზავნოს ავღანისტანისათვის

გერმანული პრესა ალნიშნავს, რომ ინგლისის თანამედროვე მთავრობა დემონსტრაციას ახდენს მომავალი მთავრობის წინაშე ავღანისტანის საკითხით.

მოსკოვში ჩამოსულმა საბჭოთა კავშირის წარმომადგენელმა ავღანისტანში ამბ. რასკოლნიკოვმა განაცხადა, რომ ამ ჟამად გამტკიცებული კავშირი საბჭოთა ფედერაციასა და ავღანისტანს შორის არ ასვენებს ინგლისსო.

ავღანისტანის ელჩის გაცნობადება

პარიზში 23 დეკემბერი. „როსტა“-ს პარიზელ კორესპონდენტთან საუბარში ავღანისტანის ელჩმა პარიზში ბახმად ტარზიმ აღნიშნა, რომ მას შეუძლებლად მიაჩნია ინგლისის მიერ ავღანისტანის მიმართ ულტიმატუმის გაგზავნის ფაქტი, რადგან ინგლისმა ოფიციალურად იცნო ავღანისტანის დამოუკიდებლობა. მხოლოდ ტარზის ძიდი ხანია არ მუშაობს თავის მთავრობაში და არ იცნობს უკანასკნელ ამბების ვითარებას. აღიარებს რა ინდოეთის საზღვარზე ინგლისის მოქალაქეთა მოკვლის ფაქტს, ტარზი აღნიშნავს, რომ ასეთი შემთხვევები ხშირია, მაგრამ მათ შეიძლება არ ქონდეთ პოლიტიკური სახრული. დასასრულ ტარზიმ განაცხადა, რომ ავღანისტანს ხურს იქონიოს კეთილი და მშვიდობიანი განწყობილება ყველა ქვეყნებთან და, განსაკუთრებით, მისი მეზობელ საბჭოთა კავშირთან.

ამბ. რასკოლნიკოვი ინგლისის ულტიმატუმის შესახებ.

მოსკოვი. 23 დეკემბერი. მოსკოვში ჩამოვიდა საბჭოთა კავშირის რწმომადგენელი ქაბულში (ავღანისტანის დედაქალაქი) ამბ. რასკოლნიკოვი, რომელმაც ინგლისის ულტიმატუმის შესახებ ავღანისტანის მთავრობისადმი განაცხადა, რომ საბჭოთა კავშირის ურთიერთობა ავღანისტანთან კარგია. ავღანისტანის მეგობრული ურთიერთობა საბჭოთა კავშირთან იწვევს ინგლისის იმპერიალისტების უკმაყოფილებას. კერძოდ ულტიმატუმი საბჭოთა კავშირისადმი მიხვი და ინგლისის მთავრობის ახალდადი ულტიმატუმი ავღანისტანისადმი, გამოწვეულია რუსეთ-ავღანისტანის მეგობრობის ფაქტით. ინგლისის აგენტები აშინებდენ ავღანელებს, რომ ჩვენ გვსურს საბჭოთა წყობილება დავამყაროთ ავღანისტანში, ისინი ყველა ცრობებს ავრცელებდენ ჩვენი ავღანისტანის პოლიტიკის შესახებ და მას წითელ იმპერიალიზმს უწოდებდენ. მაგრამ ინგლისის აგენტების პროგრამატორული ცდები მარცხით დამთავრდა ისტორიული განვითარება უკანასკნელად აღნისტანს საბჭოთა კავშირთან დაახლოვებას დარწმუნდა რა, რომ ინტრიგებით ვერას გახდება, ინგლისი იძულებული გახდა აქტიურ მოქმედებაზე გადასულიყო. პირველი შეჩარა კერძონის ულტიმატუმის სახით მაისში მიმართული იყო საბჭოთა მთავრობისადმი. საბჭოთა მთავრობა ღირსეულად გამოვიდა მდგომარეობიდან და უარყო ინგლისის თავხედური წინადადებები **ავღანელები საჭმეზე დარწმუნდენ, რომ საბჭოთა მთავრობა მტკიცედ იცავს მეგობრობას** ავღანისტანის მიმართ და ულტიმატუმის შესახებ ავღანისტანის მთავრობისადმი განაცხადა, რომ საბჭოთა კავშირის ურთიერთობა ავღანისტანთან კარგია. ავღანისტანის მეგობრული ურთიერთობა საბჭოთა კავშირთან იწვევს ინგლისის იმპერიალისტების უკმაყოფილებას. კერძონის ულტიმატუმი საბჭოთა კავშირისადმი მაისში და ინგლისის მთავრობის ახალდადი ულტიმატუმი ავღანისტანისადმი, გამოწვეულია რუსეთ-ავღანისტანის მეგობრობის ფაქტით. ინგლისის აგენტები აშინებდენ ავღანელებს. რომ ჩვენ გვსურს საბჭოთა წყობილება დავამყაროთ ავღანისტანში, ისინი ყველა ცრობებს ავრცელებდენ ჩვენი ავღანისტანის პოლიტიკის შესახებ და მას წითელ იმპერიალიზმს უწოდებდენ. მაგრამ ინგლისის აგენტების პროგრამატორული ცდები მარცხით დამთავრდა ისტორიული განვითარება უკანასკნელად ავღანისტანს საბჭოთა კავშირთან ურთიერთობის საკითხში.

„დეილი ტელეგრაფ“ და „დეილი ექსპრესის“ შესაძლებლად სთვლიან ურთიერთობის შეწყვეტას ინგლისსა და ავღანისტანს შორის, თუ ინგლისი დაკმაყოფილებული არ იქნა ავღანისტანის საზღვარზე ინგლისელი მოქალაქის მოკვლის გამო.

„დეილი ნიუზ“ იუწყება, რომ მისი კორესპონდენტების ცნობების მიხედვით სამხედრო ცენზურა არ შეშვებს.

კონსერვატორული პრესა უარყოს ცნობას, თითქო ინგლისის მთავრობას განზრახვა აქვს სამხედრო ექსპედიცია გაგზავნოს ავღანისტანში.

გერმანიის პრესა კონფლიქტის შესახებ.

ბერლინი. 22 დეკემბერი. რეიხსკანცლერთან ახლო მდგომი გაზეთი „გერმანიაც“ შემდეგს სწერს ინგლის-ავღანისტანის კონფლიქტის შესახებ: „ინგლისის კონსერვატიული პრესა ცდილობს დაფართოს საზოგადოებრივი აზრი რუსეთის პროპაგანდით ინდოეთში, რათა ამით გადასდოს მთავრობას კრიზისი და ძმად მეკვიდრეობა დაუტოვოს მომავალ მუშათა მთავრობას. გაზეთი იმედს გამოსთქვამს, რომ ჩიჩერინის მოქნილი დიპლომატია გამოიყენებს და მოსპობს კონფლიქტს. გაზეთი ალნიშნავს აგრედვე, რომ გერმანიის მთავრობას იმედი აქვს, რომ ინგლის-ავღანისტანის კონფლიქტი არ მოახდენს ცუდ გავლენას საბჭოთა კავშირის დამოკიდებულებაზე სხვა ქვეყნებთან. „ფორვერტს“-ის აზრით, ქერზონმა ავღანისტანზე შეტევა დაიწყო საბჭოთა მთავრობის ცნობის შესაფერხებლათ.

გრიბალი შავ ზღვაზე.

ოდესა, 24 დეკემბერი. შავ ზღვაზე ეს მეორე დღეა, რაც დიდი ქარიშხალი ასტყდა. დიდი გემები იძულებული იყვნენ შესულიყვნენ მახლობელ ნავსადგურებში.

დონის ნახშირი.

ბახმუტი. 24 დეკემბერი. დონის სანახშირო ბასეინში ამ უკანასკნელ სამი თვის განმავლობაში ამოღებულია 135 მილ. ფუთი ნახშირი. ეს რაოდენობა აღემატება გეგმაში დასახულ რაოდენობას 14. პროც—ით.

გერმანელი მეცნიერები რუსეთში

მოსკოვი 24 დეკემბერი. პეტროგრადში ჩამოვიდა გერმანელი პროფესორი მიულერი, რომელსაც დავალებული აქვს შეასწავლოს პირობები გერმანელ მეცნიერ ელექტრო ტიხნიკოსების, გიდროტექნიკოსების და მანქანის მშენებელთა საბჭოთა კავშირში გადმოსახლებისათვის.

ჟენევის კონფერენცია.

მოსკოვი, 24 დეკემბერი. დაწესებულია რადიო-კავშირი პეტროგრადსა და ჩიტას შორის.

უკრაინა.

ინტერესი ბაზარობისადმი.

კიევი, 24 დეკემბერი. გაცხოველდა ინტერესი კიევის ბაზრობისადმი საკავშირო სავაჭრო ორგანიზაციების და უცხოეთის ფირმების მხრივ. საბაზრო კომიტეტმა მიიღო წინადადებები ბაზრობაში მონაწილეობის შესახებ პოლონეთის, ავსტრიის და რუმინეთის ფირმებისგან.

სმენიერ ქაშქასიის ფედერაციაში

აზერბეიჯანი.

ნავთის ფრონტზე.

ბაქო 21 დეკემბ. 13—15 დეკემბერს ბაქოს ყველა სამრეწველოებში ამოღებულია 2,045,000 ფუთი ნავთი. გაშვებულია გასაწმენდათ 1,140 ფუთი, მილებულია გაწმენდილიდან 1,126 ათასი ფ. სულ გაწმენდილია 254 ათასი ფუთი, მუშაობდა საბურღავად 183 დაზგა, გაბურღულია 212 საჟენი.

ახალი ფაბრიკა.

ნუხა. 21 დეკემბერი. ნუხაში ამუშავებული იქნება ახლო მომავალში აბრეშუმის სარეავი ფაბრიკა, ყოფმამედოვის. ფაბრიკაში არის 40 დაზგა, ეს ფაბრიკა საუცხოოდ არის მოწყობილი.

ანტისანიტარიული გამოფენა.

ბაქო. 23 დეკემბ. აზერბეიჯანის პროფკავშირთა საბჭოს კულტურულმა განყოფილებამ მოაწყო ქალაქის ცენტრში და სამრეწველო რაიონებში 11 ანტი-სანიტარიული გამოფენა, რომელიც ღიაა მთელი დღე, შესვლა უფასოა. ლექტორები ყოველ დღე იძლევიან განმარტებებს.

ჩვენი ოვაზეულობა უცხოეთში.

ბაქო 23 დეკემბ. უცხოეთის ბაზარი დიდ ინტერესს იჩენს რუსეთის და კერძოთ ცენტროსოიუზის თევზეულობისადმი, ამ უკანასკნელ დროს არის მოთხოვნილება ზურგიელზე, სელდზე, ხიზილალაზე და სხვა თევზეულზე საფარანგეთის მხრივ. ცენტროსოიუზი ამის შესახებ აწარმოებს მოლაპარაკებას საფრანგეთის ფირმებთან და გზავნის უცხოეთში თევზების სათანადო ნიმუშებს. ცენტროსოიუზის აუტარანის კონტორამ დასთო ხელშეკრულება უცხოეთის ერთ ერთ ფირმას თან თევზის ქერწლის მოსაწოდებლად. ქერწლი მოხმარდება ხელოვნური მარგალიტის გაკეთებას. მშვიდობიან დროს რუსეთი გზავნიდა უცხოეთში თევზის ქერწლს წლიურად დაახლოვებით 150,000 მან. (ოქროთი) ღირებულებით.

ნავთა-ქიმიის უცოდინარობის ლიკვიდაცია.

ნუხა. 23 დეკემბ. ნუხის მაზრაში გაიხსნა წერა-კითხვის უცოდინართათვის მთელი რიგი სკოლებისა სოფელ ბიდენში, კუტკაშენში, ბაშიაისკაში და სხვ. სკოლადმთავრებულების გამოცდების დროს მთელს მაზრაში 120 კაცმა ჩინებულად ჩააბარა გამოცდა.

გეოკჩაი. 23 დეკემბერი. გეოკჩაის მაზრის 16 პუნქტში გაიხსნა სკოლები წერა-კითხვის უცოდინართათვის: სკოლებში პირველ რიგში გაიგზავნენ აზერბეიჯანის კომპარტიის და ახალგაზრდობის კომკავშირის წერა-კითხვის უცოდინარი წევრები და კანდიდატები. ერთ ერთი ამ სკოლათაგანი ემსახურება მუსულმან ქალებს.

სომხეთი.

კომუნალური ბანკი.

ერევანი. 23. დეკემბერი. ამ ცოტა ხანში შეუდგებიან კომუნალური ბანკის დაარსებას, რომლის გახსნაც მიზანშეწონილად დაინახეს.

სკოლა ოხლებისათვის.

ერევანი 23 დეკემბერი. სახალხო კომისართა საბჭოსთან არსებულმა ეკონომიურმა საბჭომ საჭიროდ სცნო გახსნას ობოლი ბავშვებისათვის სკოლა და სახელოსნო. ამ საგნისათვის საბჭომ გადასდო 2.000 მანეთი და წინადადება მისცა სახ. კომისარიატთა ყველა ეკონომიურ განყოფილებებს, ყოველის მხრივ გაუწყონ დახმარება ამ სკოლას.

წერა-კითხვის უცოდინარობის ლიკვიდაცია.

ერევანი. 23. დეკ. პოლიტგანათლების მთავარმა სამმართველომ შეუშავა და დასამტკიცებლად წარადგინა წესდება წერა-კითხვის უცოდინარობის სალიკვიდაციო საბჭოთა.

აკომპ აკოპიანის იუბილე.

ერევანი. 21 დეკემბ. პროლეტარულ პოეტის აკოპ. აკოპიანის იუბილეს გადახდა გადაიდო 30 დეკემბრისთვის.

ოსმალეთი.

ბრძოლა ფრანკოფილობის წინააღმდეგ.

სტამბოლი. 24 დეკემბერი. ფრანკოფილობის წინააღმდეგ ბრძოლა ძლიერ გაძლიერდა. ფრანკოფილობის ბრალდებით დაპატიმრებულია ბევრი ცნობილი პირი. ამ

ეროვნული ბიბლიოთეკა

ჩვენი ეკონომიური აღმშენებლობა

ნატანებ-ოზურგეთის რკინის გზის გახსნა

ნატანებ-ოზურგეთის რკინის გზის გამყვანი კომიტეტი:
1. გ. ავაკოვი, 2. ა. კაციტაძე, 3. გ. ხარჯვალაძე და 4. გ. თუმანოვი.

ხალხის ერთი დიდი ნატვრის განხორციელება

(ოზურგეთის რკინის გზის გახსნის გამო)

ხვალ, 1923 წლის დეკემბრის 26-ს, **ოზურგეთის რკინისგზას შეაზე იხსნება მიმოსვლა.** ეს თარიღი დიდხანს დარჩება კიდევ ყველა ჩვენგანის მეხსიერებაში. ორმოცი წელიწადია, რაც გურიის ხალხი ამაოდ მოელოდა ამ გზას. როცა გასული საუკუნის მეოთხმოცე წლებში წყეული მეფის მოხელეებს გაყავდათ ბათუმის შტო, გურული გლეხკაცობის ინტერესები გათელილი და გადალახული იქნენ. მთელი ამ ხნის განმავლობაში ამ დანაშაულის გამოსწორება არ მოხერხდა არც მეფის მთავრობის და არც მენშევიკების ბატონობის დროს. და როცა ამ ოცდა-ექვსი წლის წინეთ მე ვწერდი ოზურგეთის რკინისგზის ბედზე, მე ის აზრი გამოყავდა მაშინ, რომ გურული გლეხკაცობა დღე ნურვისზე ამყარებს თავის იმედებს, გარდა თავისი საკუთარი თავისა. დღეს ჩვენ ვხედავთ, რომ ეს წინასწარმეტყველება სისწორით გამართლდა: ჩვენ ოამამად შეგვიძლია ვსთქვათ, რომ ოზურგეთის რკინის გზა **გაკეთა თვით მშრომელმა ხალხმა** თავისი მუშურ გლეხური მთავრობის და კომუნისტური პარტიის ხელმძღვანელობით და დახმარებით.

ჩვენ კარგათ გვესმის, რომ არავის არ შეუძლია რკინისგზის მნიშვნელობის დაფასება ისე, როგორც თვით მშრომელ ხალხს, მუშებს და გლეხებს. და ეს ყველაზე უფრო უნდა ითქვას გურიის გლეხკაცობაზე, რომელიც თავისი პოლიტიკური შეგნებით, განვითარებით და მომზადებით გაცილებით მაღლა სდგას საქართველოს სხვა მაზრების გლეხკაცობასთან შედარებით. სადგ. ნატანებსა და ქ. ოზურგეთს შორის, რაღაც 18 ვერსის მანძილზე, რკინისგზის გაკეთება ერთი სისა და ეროვნებისა. თქვენთან ერთად ამ თქვენ სახარულს ისინიც იზიარებენ მით უფრო, რომ ამათაც უძევთ წილი, როგოც ზნეობრივი, ისე ნივთიერი, ამ დიდი საქმის დაგვირგვინებაში. მხურვალედ გილოცავთ დღევანდელ გამარჯვებას და გისურვებთ მომავალში მრავალ ასეთ გამარჯვებებს.

მხურვალე სალამი ოზურგეთის რკინისგზის **მკეთებლებს**, იმ მუშაგლეხებს, რომლებმაც თავისი ოფლით მორწყეს მისი ლიანდაგი, და აგრეთვე ამ მუშაობის **ხელმძღვანელებს**, რომლებიც ამ საქმისთვის არ ზოგავდენ თავის ჯაფას, ცოდნას და გამოცდილებას!

გაუმარჯოს ჩვენს საბჭოთა აღმშენებლობას!

გაუმარჯოს სოციალიზმს!

ფ. მახარაძე.

გურიის მშრომელი ხალხი ზეიმობს 26 დეკემბერს...

გურიის მშრომელი ხალხის ოცნება სინამდვილეთ იქცა, მისი დიდი ხნის სურვილი და ნატვრა განხორციელდა, იმედი გაუმართლდა.

26 დეკემბერს იგი იდღესასწაულებს ნატანებ-ოზურგეთის რკინის გზის დამთავრებას. ამ დღეს მოხდება ხსენებულ გზაზე მიმოსვლის საზეიმო გახსნა; ქალაქ ოზურგეთს პირველათ ესტუმრება სამგზავრო მატარებელი.

26 დეკემბერი მართლაც რომ ისტორიული დღე იქნება გურიის მშრომელი ხალხის ცხოვრებაში.

იგი ამ დღეს არა მარტო სიტყვით, არამედ საქმით... ცოცხალი საქმით დარწმუნდება საბჭოთა მთავრობის შემოქმედების ძლიერებაში, იმის სიმტკიცესა და დაუღალავ საქმიანობაში პროლეტარიატისა და უღარიბესი გლეხკაცობის საკეთილდღეოთ.

ეს ცოტაა. გურიის მშრომელი ხალხი 26 დეკემბერს ერთხელ კიდევ ხიხვდება, ერთხელ კიდევ დაინახავს საკუთარი თვალით, თუ რის შექმნა შეუძლია მშრომელთა დაუშრეტელ ენერგიას, როცა მას სათავეში უდგას მისივე ინტერესების დამცველი მთავრობა, რომელიც არ ზოგავს თავის ძალღონეს, არ ზოგავს არავითარ მსხვერპლს, ოღონდ საბოლოო გამარჯვება პროლეტარიატსა და მის მოკავშირე გლეხობას დარჩეს.

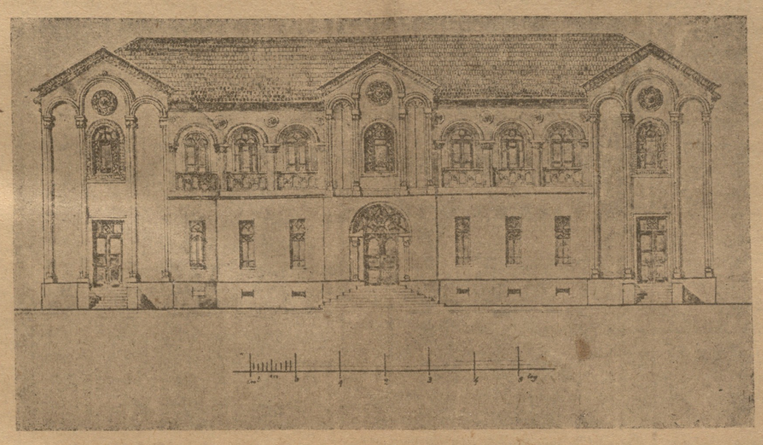

ოზურგეთის სადგურის შენობის ხედი.

26 დეკემბერი საუკეთესო თავდები იქნება გურიის მშრომელი ხალხის ცხოვრების შემდეგი კულტურულ-ეკონომიური განვითარებისათვის, მისი აღორძინებისა და აყვავებისა.

ნატანებ-ოზურგეთის რკინის გზა უნდა გაგრძელდეს დაბა ჩოხატაურამდე. მას უნდა მოჰყვეს ელექტრო სადგური, დიდი სახალხო სახლი, გზა-ტკეცილების გაყვანა და სხვ.

საბჭოთა მთავრობა მშრომელ ხალხთან ერთად, რის გაკეთებასაც ის დაისახავს მიზნათ, რასაც კი მოკიდებს ხელს და დაიწყებს, უსათუოთ გააკეთებს, აუცილებლათ დაამთავრებს. ეს მისი ბუნება არის, სხვანაირათ მას არ შეუძლია მოიქცეს. ამით განსხვავდება იგი ყოფილი მენშევიკური ბურჟუაზიული მთავრობისაგან. და ამას ამტკიცებს სხვათა შორის ნატანებ-ოზურგეთის რკინის გზის გაყვანაც.

დიახ, მუშები და გლეხები ყველაფერს შესძლებენ; დიე, დარწმუნდეს მის ძალიერებაში საბიზნესო მტერი, გამცემი და მოღალატეები.

დიე, იცოდეს ორგულმა, თუ რა გაბრაზებათა გადალახვა შეუძლია კომპისტურ პირტიას, დიე, გული გაუტეხონ მათ ჩვენი მეზობლის წინსვლით საბოლოო გამარჯვებისაკენ, ხოლო იხაროს და ეზეიმოს ამ გამარჯვებით მშრომელმა ხალხმა.

გაუმარჯოს გურიის მშრომელ ხალხს!

გაუმარჯოს საბჭოთა მთავრობას!

გაუმარჯოს ჩვენს აღმშენებლობას!

ა. დოლიძე.

ოზურგეთის რკინისგზა

ხვალ იხსნება ნატანებ-ოზურგეთის რკინის გზა. ამიერიდან გურიის დედა-ქალაქი ოზურგეთიც ირიცხება კულტურულ ქალაქების რიცხვში, ვინაიდან ის უკავშირდება დღეიდან ჩვენი ქვეყნის ცოტათ თუ ბევრათ განვითარებულ კუთხეებს ისეთი ძალით, როგორიცაა რკინის გზა. ოზურგეთი ამიერიდან კულტურულ ქალაქათ ხდება, ვინაიდან დღეს მე-20 საუკუნეში, როცილიც არის არა მარტო ელექტრონისა და რადიოს საუკუნე, არამედ ჰაერში ფრენის საუკუნეც—ასეთ საუკუნეში შეუძლებელია მივიჩნიოთ კულტურულ ქალაქათ ისეთი, რომელიც არაა შეერთებული სხვა ქალაქებთან რკინის გზით.

მაგრამ უნდა ითქვას ისიც, რომ, თუ დღემდე ოზურგეთი მოწყვეტილი იყო სხვა ჩვენს ქალაქებს, ამაში დიდი დანაშაულობა მიუძღვის ძველ თვითმპყრობელურ მთავრობას, თავისი მოხელეებით. თვითმპყრობელობას დასახული ჰქონდა ისეთი მიზნები, რომლებმაც განხორციელებას ხიანის მეტი არავითარი სარგებლობის მოტანა არ შეეძლო ხალხის ფართო მასებისათვის. თუ რაში გამოიხატა ძველი მთავრობის დანაშაული გურიის წინაშე, ამას ჩვენ ქვემოთ დავინახავთ, ახლა კი უნდა ვთქვათ შემდეგი: ჩვენი მტრების სამწუხაროთ და ქართველი მშრომელი ხალხის საბედნიეროთ საბჭოთა ხელისუფლებამ დაიწყო და კიდევაც სასურველათ დააბოლოვა ოზურგეთ-ნატანების რკინის გზის გაყვანა, რითაც მტკიცე საფუძველი ჩაეყარა ჩვენი ქვეყნის ერთ დიდათ მნიშვნელოვანი კუთხის, გურიის, ეკონომიურ და კულტურულ წარმატებას. ამ საქმეში დიდი ინიციატივა და ღვაწლი მიუძღვის ჩვენი მშრომელი მასების ბელადს, ამხ. ფ. მახარაძეს.

ჩვენ არ გამოუდგებით აქ დაწვრილებით იმის განხილვას და გარჩევას, თუ რა მნიშვნელობა აქვს ამ რკინის გზას და რა პერსპექტივებს შლის ის, ხოლო არ შეგვიძლია არ აღვნიშნოთ ის, თუ რას ამბობდა ამ გზის გაყვანის მოთავე ამხ. ფილიპე მახარაძე ამ 25 წლის წინათ ე. ი. 1897 წელს. ის ჟურნალ „კვალში“ სწერდა: „გურიის ეკონომიურ გაჭირვებულ მდგომარეობას ამშვენებს კიდევ ის გარემოება, რომ ეს კუთხე მოკლებულია ახალი დროის გაუმჯობესებულ მისვლა-მოსვლას, ე. ი. რკინის გზას. ბათომის რკინის გზა გურიას არ წვდება და თუ წვდება დიდი გაჭირვებით და ვაი-ვაგლახით. საყურადღებოა ამ მხრივ შემდეგი ამბავი. თურმე, ვინც ამ გზის პირველი პროექტი შეადგინა, იმას სრულიად არ დაევიწყა გურია ამ პროექტით ბათომის გზა 4—5 ვერსის მოშორებით გაივლიდა ოზურგეთზე, რაც წამებრ დროზე მაინც კარგი საქმე იქნებოდა. მაგრამ სწორეთ იმ დროს, როცა მუშაობა დაწყებული იყო, გამოიარა, ჩვენდა საუბედუროთ, მეორე ინჟენერმა, რომელმაც ეს პროექტი სრულიად უკუაგდო, გზა გურიიდან გადაჰკარგა, შავ ზღვაში გაიყვანა (სწორეთ შავ ზღვაში) და გურულებს კი თითქოს ისეთი სიტყვებით მოგვძართა: ვინ ცოდვის შვილმა დაგატყეულათ? თქვენთვის რკინის გზას არავინ გააკეთებს! ან, რომ კაცმა სთქვას, თქვენთვის რა საჭიროა ესა? არამც და არამც თქვენ გულში არ გაიელოთ, რომ რკინის გზა თქვენთვის საჭიროა, მე კი, ჩემი ხმრით, რაც გამივა ვეცდები, რომ თქვენში ეს სურვილი აღმოვფხრაო!

რომ ამ სურვილის აღმოფხვრა გურულებში შეუძლებელი იყო, ეს, ვგონებ, ცხადია; მაგრამ ისიც ცხადია, რომ ხსენებულმა ვიცებატონმა, როგორც მას გაუვიდოდა, ყოველგვარი საშუალება იხმარა ამ მიზნის მისაღწევათ. სწორეთ გასაკვირალია ჩვენი ამბავი: ჩვენში ვგონებ, დასაბამიდან დაწესებული უნდა იყოს, რომ ყოველგვარ კეთილ საქმეს სასარგებლო დაწესებულებას, უკეთმართი მიმართულება უნდა მიეცეს“. (იხ. ჟურნალი „კვალი“ 1897 წ. № 29 პროვინციელის ფსევდონიმით).

ჰუმარიტათ, რომ გურიის მშრომელ მასაში მტკიცედ დაუსადგურებია ამ იდეიას, რომელიც დღეს უკვე განხორციელებული ფაქტია.

ქ. კომფუნაძე.

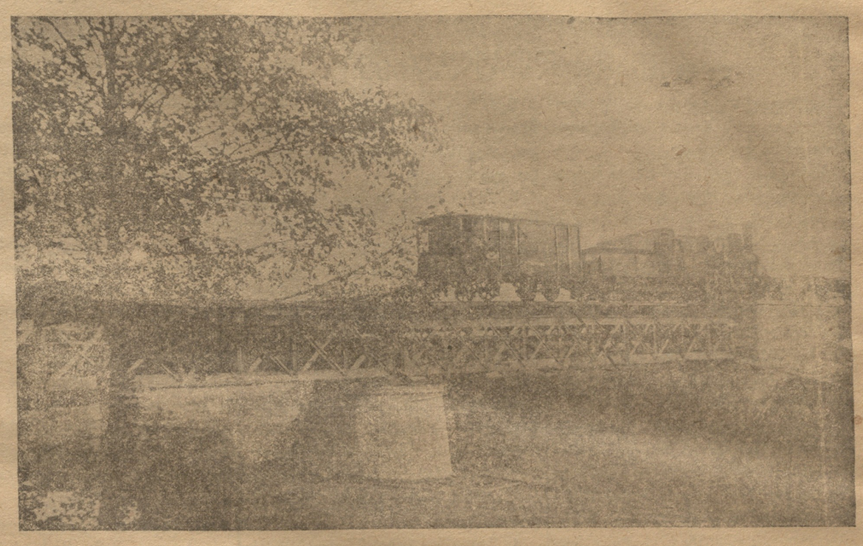

ხიდი მდინარე ნატანებზე.

წარსულიდან

(გურიის რკინის გზა)

ოზურგეთ-ნატანების რკინის გზის საკითხს თავისი ისტორია აქვს.

ჯერ კიდევ 1896 წელს, ესე იგი ამ 27 წლის წინედ წამოაყენა ოზურგეთის ქალაქის თვითმართველობამ, რომელმაც სათანადო შუამდგომლობით მიმართა მეფის მთავრობას. მაშინდელი ოზურგეთის ქალაქის თავის ბატონ. თავდგირიძის მიერ წარდგენილ მოხსენებაში აღნიშნული იყო, რომ ოზურგეთის ქალაქის თვითმართველობა თხოულობს მიეცეს მას ნებართვა გაიყვანოს რკინის გზა სადგურ ნატანებიდან ქალაქ ოზურგეთამდე იმ უფლებით, რომ შემდეგში ის გაგრძელებულ იქნას სოფ. ვაკისჯვარამდის, ჩოხატაურამდის სადგურ საჯავახოსთან შესაერთებლად და შემდეგ კი სად. ნატანებიდან შეკვეთილამდე, რითაც გურიას საშუალება მიეცემოდა საკუთარი ნავთსადგური აეგო შავ ზღვაზე.

მართალია ოზურგეთის ქალაქის თვითმართველობამ მაშინ გვერდი აუხვია შემოქმედ - მაკვანეთ - გომის მთის ტყიან ადგილების გამოყენების საკითხს და გეზი აიღო ბახმაროს ტყისაკენ, მაგრამ მისი დაწყებანი რომ გამართლებულიყვნენ, მაინც დიდი მონაპოვარი იქნებოდა მთელი გურიისათვის.

მეფის მთავრობა არც ისე გულუბყრველო და სულელი იყო, რომ მოუსვენარ და რევოლუციონური აღტკინებით სავსე გურიისათვის დაებარაჯა ამ მიზნისათვის მოთხოვილი ეს ოცდაათი ათასი მანეთი.

1918 წელში ნატანებ-ოზურგეთის რკინისგზის გაყვანის საკითხი ხელმეორედ წამოიჭრა. გურიის ერობა თავის „დეკლარაციაში“ დაპირდა გურულებს, რომ ახლო მომავალში ის პრაქტიკულ ნაბიჯებს გადასდგამს ამ გზის დაუყოვნებლივ გასაყვანად. განვლო ერთმა წელმა და მხოლოდ შემდეგ ერობა შეუდგა შეკითხვების დასჭერას ერთი წელიწადი და 4 თვე, ანუ 485 დღე, რომელთაგანაც წვიმიანი დღე იყო 239 ამ წლის 1 თებერვლამდე უბ აღო მუშაობა სწარმოებდა შოთის ბიგარით, ხოლო აღნიშნულ რიცხვ-დან ბიგარა შეწყდა, რადგან გლეხობა იძულებული შეიქნა თავისი ძალები მოეხმარა წყალდიდობისაგან დაზარალებულ თავიანთ სოფლებისათვის. მთელი გზა ჯერ-ჯერობით დ ჯა ას სამოცდა თორეტი ათასი მანეთამდის, ხოლო შემდეგში კიდევ ასაგებია სადგურები.

ვის ბრალზე აიგო ეს გზა? ბათომის სანაპირო თუჩების არტელს შეუწერავს 35 ათასი მანეთი, ა. კ. რკინის გზის მუშებს—6 ათასი, კავკასიის წითელ დროშოსან ცალკე არმიას—5 ათასი, სასურსათო კომისარიატს—6 ათასი, მიწათმოქ ედების კომისარიატს—2 ათასი, ტფილისის ქალაქის აღმასკომს—2 ათასი, საქართველოს მთავრობას—ასი ათასი და ა. შ. (ძასალა ამოღებულია იმავე წერილიდან).

გურიის გლეხობის ნატვრა შესრულებულია და ჩვენ მაღე გავხდებით მოწმენი მახმაროს მთების „დაპყრობისა“.

დღეს შუა ოზურგეთში შემსვლელი პირველი ორთქლმავალი ეტყვის გურიის მშრომელ ხალხს:

ამით გავიმარჯვებთ!

პირველი მატარებელი ოზურგეთში.

*) იხ. „ნატანებ-ოზურგეთის რკინის გზა“, გვ. 8 და 9, გამოცემა ს. მ. უ. საბჭოსი 1923 წ.

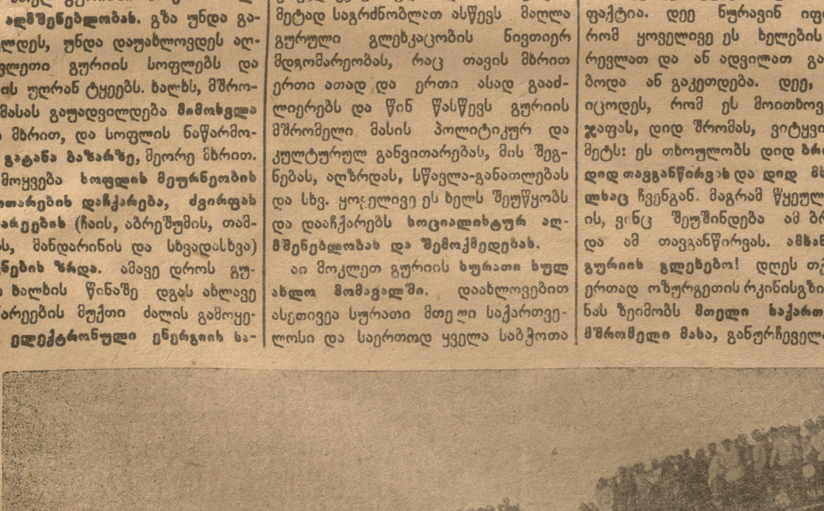

ხეტონის ხიდი მდინარე ბოგვილაზე.

შესვლით თითქო არაფერია, უმნიშვნელო რამეა; მაგრამ ჩვენ არ ვტყუვდებით, როცა ამას ჩვენ დიდ საქმეთ ვთვლით. მართალია, ეს მხოლოდ დასაწყისია, რადგანაც ეს გზა ვერ გაჩერდება იმ წერტილზე, სადამდის ის დღეს მიყვანილია, მაგრამ ეს ისეთი დასაწყისია, რომლის მეოხებით მთავარი დაბრკოლება უკვე დაძლეულია. ოზურგეთის რკინისგზის გაკეთებით ფართო და მკვიდრი საფუძველი ეყრება მთელ გურიაში **საბჭოთა ხალხურ აღმშენებლობას.** გზა უნდა გაგრძელდეს, უნდა დაუახლოვდეს აღმოსავლეთი გურიის სოფლებს და გურიის ულრან ტყეებს. ხალხს, მშრომელ მასას გაუადვილდება **მიმოსვლა** გრთი მხრით, და სოფლის ნაწარმოების **გატანა ბაზარზე**, მეორე ხრით. ამას მოყვება **სოფლის მეურნეობის განვითარების დაჩქარება, ძვირფას ფეხსაცმელების** (ჩაის, აბრეშუმის, თამბაქოს, მანდარინის და სხვადასხვა) **გაშენების ზრდა.** ამავე დროს გურიის ხალხის წინაზე დგას ახლავე **მდინარეების** მუქთი ძალის გამოყენება **ელექტრონული** ენერგიის ხით (ელექტროფიკაცია); **ელექტრონული სინათლე**, რაც შეიძლება ჩქარა, უნდა შეიპრას გურიის **ყველა სოფლებში** (ქალაქებზე აღარ ვლაპარაკობთ) და მან უნდა გაანათოს **სულ უძარბესი კუთხე ქობიც კი.** მაგრამ იგივე მუქთი ძალა ამუშავებს და ამამძრავებს სულ ახლო მომავალში იმავე გურიაში ხე-ტყის და სხვადასხვა მადნეულობათა ქარხნებს და სახელოსნოებს. ყოველივე ეს სულ ახლო მომავალში მეტად საგრძნობლათ ასწევს მაღლა გურული გლეხკაცობის ნივთიერ მდგომარეობას, რაც თავის მხრით ერთი ათად და ერთი ასად გაადლიერებს და წინ წასწევს გურიის მშრომელი მასის პოლიტიკურ და კულტურულ განვითარებას, მის შეგნებას, აღზრდას, სწავლა-განათლებას და სხვ. ყოველივე ეს ხელს შეუწყობს და დააჩქარებს **სოციალისტურ აღმშენებლობას და შემოქმედებას.**

აი მოკლეთ გურიის **სურათი სულ ახლო მომავალში.** დაახლოვებით ასეთივეა სურათი მთელი საქართველოსი და საერთოდ ყველა საბჭოთა ქვეყნების. ამ სურათში ესაა ნამცეცი გაზვიადება, ან ოცნება, ფანტაზია ან უტოპია არაა. ერთა ნამდვილი, საღი სინამდვილე. ჩვენ არა თუ გვწამს ის, არამედ ყოველ ფეხის ნაბიჯზე თავისი საკუთარი ხელებით, თავისი საკუთარი მუშაობით ვქმნით ამ სინამდვილეს. **ერთი თვალხაჩინო ხაბუთი ამ სინამდვილისა—ეს ოზურგეთის რკინისგზაა.** თითქმის არავის სჯეროდა მისი განხორციელება, მისი სინამდვილეთ ქცევა. მაგრამ ის უკვე ფაქტია. დიე ნურავინ იფიქრებს, რომ ყოველივე ეს ხელების გაუნძრევლათ და ან ადვილათ გაკეთდებოდა ან გაკეთდება. დიე, ყველამ იცოდეს, რომ ეს მოითხოვს დიდ ჯაფას, დიდ შრომას, ვიტყვი კიდევ მეტს: ეს თხოულობს დიდ **ბრძოლას, დიდ თავგანწირვასაც** და **დიდ მსხვერპლსაც** ჩვენგან. მაგრამ წყეული იყოს ის, ვინც შეუშინდება ამ ბრძოლას და ამ თავგანწირვას. **ამხანაგებო, გურიის გლეხებო!** დღეს თქვენთან ერთად ოზურგეთის რკინისგზის გახსნას ზეიმობს **მთელი საქართველოს მშრომელი მახა,** განურჩეველად სქე-

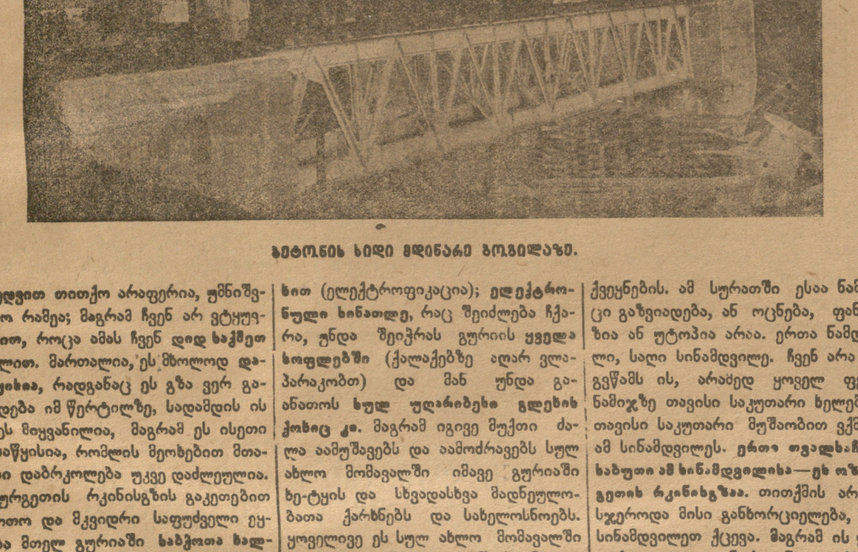

რკინის ხიდი მდინარე სკურდუმზე.

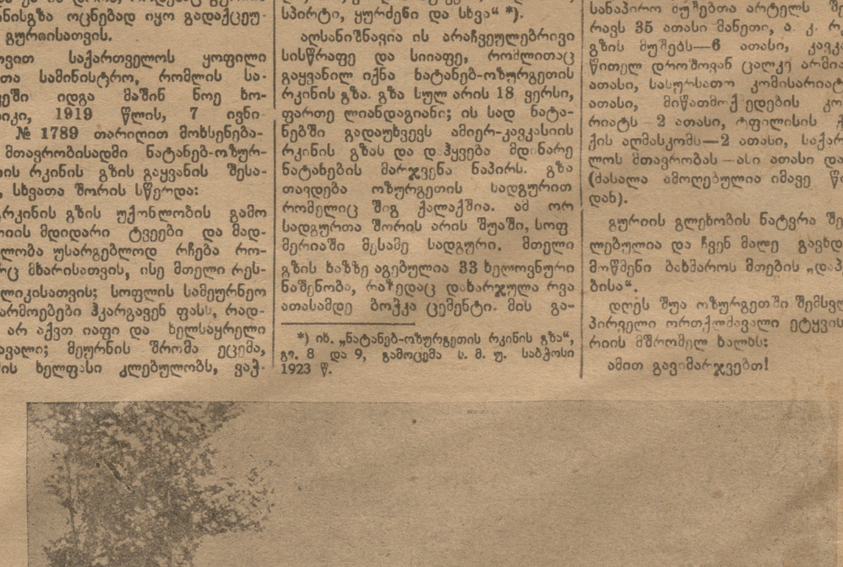

პირველი მატარებელი ოზურგეთში.

დიახლაგის დაჭაობი მუხები ჩაიხვატას ხიდთან.

საქართველოს სოც. საბჭოთა რესპუბლიკის
სახეო კოდექსი
(პროექტი)

განყოფილება I-ლი
ძირითადი დებულებანი

1. სუყველა ტყეები და უტყეო ადგილები დანიშნული მერქნის აღრიცხვისა და სატყეო მეურნეობის საჭიროებისათვის, სათანადო წესით გამოყოფილნი სხვა დანიშნულების მიწებისაგან, წარმოადგენენ მუშურ-გლეხურ სახელმწიფოს საკუთრებას და შედადენენ მთლიან სატყეო სახელმწიფო ფონდს.

2. სახელმწიფო სატყეო ფონდიდან შეიძლება გამოყოფა და გადარიცხვა მიწის ფონდში ქვემოთ აღნიშნულ ტყის არეებისა, რომლებთაც არა აქვთ დაცვითი ხასიათი:

ა) ვაკე ტყის არეები, შეძენილნი გლეხთა საზოგადოებების და ამხანაგობების მიერ რევოლიუციამდე სახნავ ადგილების გაფართოების მიზნით, ანუ კანონიერათ მათთვის მინიჭებული ამავე მიზნით სატყეო კოდექსის გამოცემამდე;

ბ) ტყის მცირე მოედნები, შეჭრილნი სასოფლო-სამეურნეო მიწებში, რომლებიც ხელს უშლიან ამ მეურნეობის წარმოებას.

განყოფილება მე-2
ადგილობრივ მნიშვნელობის ტყეები

3. ადგილობრივ მნიშვნელობის ტყეებათ გადაირიცხებიან ტყეთა უბნები, რომლებიც მდებარეობენ მთავარი ტყეების არეთა გარეშე, სახელდობრ:

ა) ყოფილი საგლეხო, სათემო და გამომსახლებულთა ტყის ნაკვეთები.

ბ) ტყის ნაკვეთები, რომლებიც იყოფებოდნენ გლეხთა კომლობრივ მფლობელობაში.

გ) და ის მცირე ტყის ნაკვეთები, რომლებიც ტყეების საერთო სახალხო ფონდში გადარიცხვამდე ეკუთვნოდენ მემამულეებს და არა ჰქონდათ სახელმწიფოებრივი მნიშვნელობა.

შენიშვნა: მე-ნ-ე მუხლში აღნიშნულ ადგილობრივ მნიშვნელობის ტყეების რიცხვში არ შედიან ისეთი ტყის უბნები, რომლებიც იკავებენ ფხვიერ-სილიან ადგილებს, ამაგრებენ მდინარეების ნაპირებს, მთის ფერდობს ნიადაგის ჩამორეცხისაგან და ჩერებენ ხევების გადიდება-გაფართოებას.

4. ადგილობრივ მნიშვნელობის ტყეების გამოყოფას აწარმოებენ მაზრის მიწათმოქმედების განყოფილებანი რაიონის ტყეების გამგეებთან ერთად, რასაც ყოფილი განყოფილების დასკვნით ამტკიცებს მიწათმოქმედების სახალხო კომისარიატი.

5. ადგილობრივ მნიშვნელობის ტყეები ასეთად ცნობის შემდეგ გადაეცემიან მაზრის მიწათმოქმედების განყოფილებათა განკარგულებით უვადო სარგებლობაში: თემებს, სასოფლო-სამეურნეო კომუნებს და არტელებს და კერძო კომლობრივ მოსარგებლეებს, თანახმად მიწათმოქმედების სახალხო კომისარიატის მიერ გამოცემულის ექსპლოატაციის წესებისა.

6. ტყის მოსარგებლეებს, რომლებსაც ტყეებათ გადაირიცხებიან ტყეთა უბნები, რომლებიც მდებარეობენ მთავარი ტყეების არეთა გარეშე, სახელდობრ:

ა) ყოფილი საგლეხო, სათემო და გამომსახლებულთა ტყის ნაკვეთები.

ბ) ტყის ნაკვეთები, რომლებიც იყოფებოდნენ გლეხთა კომლობრივ მფლობელობაში.

გ) და ის მცირე ტყის ნაკვეთები, რომლებიც ტყეების საერთო სახალხო ფონდში გადარიცხვამდე ეკუთვნოდენ მემამულეებს და არა ჰქონდათ სახელმწიფოებრივი მნიშვნელობა.

შენიშვნა: მე-ნ-ე მუხლში აღნიშნულ ადგილობრივ მნიშვნელობის ტყეების რიცხვში არ შედიან ისეთი ტყის უბნები, რომლებიც იკავებენ ფხვიერ-სილიან ადგილებს, ამაგრებენ მდინარეების ნაპირებს, მთის ფერდობს ნიადაგის ჩამორეცხისაგან და ჩერებენ ხევების გადიდება-გაფართოებას.

6. ადგილობრივ მნიშვნელობის ტყეების გამოყოფას აწარმოებენ მაზრის მიწათმოქმედების განყოფილებანი რაიონის ტყეების გამგეებთან ერთად, რასაც ყოფილი განყოფილების დასკვნით ამტკიცებს მიწათმოქმედების სახალხო კომისარიატი.

7. ადგილობრივ მნიშვნელობის ტყეები ასეთად ცნობის შემდეგ გადაეცემიან მაზრის მიწათმოქმედების განყოფილებათა განკარგულებით უვადო სარგებლობაში: თემებს, სასოფლო-სამეურნეო კომუნებს და არტელებს და კერძო კომლობრივ მოსარგებლეებს, თანახმად მიწათმოქმედების სახალხო კომისარიატის მიერ გამოცემულ წესებისა.

8. ტყის მოსარგებლეებს, რომლებსაც ტყეებათ გადაირიცხებიან ტყეთა უბნები, რომლებიც მდებარეობენ მთავარი ტყეების არეთა გარეშე, სახელდობრ:

ა) დაცვა ტყეებს: ცეცხლისაგან, თვითნებობით გაჩეხისაგან, საქონლის უწესო ძოვებისაგან და სხვა.

ბ) დაცვა სატყეო განყოფილების მიერ დამტკიცებულ სატყეო სამეურნეო გეგმისა.

9. მეურნეობა ადგილობრივ მნიშვნელობის ტყეებში წარმოებს შემოკლებული გეგმით, რომელიც უნდა შეესაბამებოდეს ტყით მოსარგებლეების ხარჯზე, თანახმად მიწათმოქმედების სახალხო კომისარიატის მიერ გამოცემული საგანგებო ინსტრუქციისა. ამ გეგმის შესრულების თვალყურის დევნა ევალებათ რაიონის ტყის გამგეებს.

10. ტყის მოსარგებლეებზე გადაცემულ უბნებში სატყეო მეურნეობის წესით წარმოებისათვის დამნაშავენი ისჯებიან სისხლის სამართლის კანონების ძალით.

11. გაწმენდა ტყისა და გადაქცევა ადგილობრივ მნიშვნელობის ტყეებისა სხვაგვარ სარგებლობის ნაკვეთებათ დაშვებულ იქნება სატყეო კოდექსის 56—59 მუხლების მიხედვით.

12. სხვადასხვა საბჭოთა მეურნეობის დასაკმაყოფილებლად გამოყოფა ტყის პატარა უბნებისა, იმ ტყეებიდან, რომლებიც მდებარეობენ ამ დაწესებულებათა ტერიტორიაზე ანუ ეკვრიან მათ. ასეთ ტყის ნაკვეთების ექსპლოატაცია და დაცვა განისაზღვრება მიწათმოქმედების სახალხო კომისარიატის მიერ გამოცემულის საგანგებო წესებით და დებულებებით.

განყოფილება მე-3
საერთო სახელმწიფ. მნიშვნელობის ტყეები

თავი 1-ლი
საერთო დებულება

13. ტყეები, რომლებიც დარჩებიან საერთო სატყეო ფონდში ადგილობრივ მნიშვნელობის ტყეების გამოყოფის, შემდეგ შეადგენენ საერთო სახელმწიფოებრივი მნიშვნელობის ტყეებს.

14. საერთო სახელმწიფოებრივი მნიშვნელობის ტყეები მათი სარგებლობის და მნიშვნელობის მიხედვით განიყოფებიან:

ა) საკუთრივ სახელმწიფო ტყეები და

ბ) ტყეები, განსაკუთრებულ დანიშნულებისა.

15. სახელმწიფო მნიშვნელობის ტყეებში მეურნეობას აწარმოებს მ. მ. ს. კ. სატყეო განყოფილება.

თავი მე-2
სატყეო მეურნეობის მოწყობა

16. სახელმწიფოებრივი მნიშვნელობის ტყეებში სწორი და წესიერი მეურნეობის საწარმოებლად მიწათმოქმედების სახალხო კომისარიატის მიერ გამოცხადებულ სათანადო ინსტრუქციების თანახმად, სდგება სატყეო სამეურნეო გეგმა, რომელიც აწესებს: ტყის მოჭრის, ანუ მეურნეობის ბრუნვას, რაოდენობას და წესებს ტყით ყოველგვარ სარგებლობაზე და აგრეთვე ტყეების აღმოცენა-გაზენების და მოვლის საფუძველს.

17. სახელმწიფოებრივი მნიშვნელობის ტყეებიდან წლიურ გასაცემ მერქნის რაოდენობა, ტყის გამგეებს მიერ შედგენილ აღრიცხვებით, არ უნდა აღემატებოდეს ტყის წლიურ ნამატს: გამოკვლეულ და მოწყობილ აგარაკებში დამტკიცებულ სატყეო მეურნეობის გეგმის თანახმად, დანარჩენ აგარაკებში კი მ. მ. ს. კომისარიატის მიერ განსაკუთრებულ ინსტრუქციებში ნაჩვენები წესების მიხედვით.

18. ტყის გამგეთა მიერ შედგენილ ხე-ტყის გასაცემი აღრიცხვა სატყეო განყოფილებისაგან განხილვის შემდეგ, მტკიცდება მ. მ. ს. კომისარიატის მიერ.

19. განსაკუთრებულ შემთხვევებში დასაშვებია ხარჯთაღრიცხვის ყოველ შემთხვევაში მ. მ. ს. კომისარიატის დადგენილებით, აღრიცხვის გარეშე გაცემული ტყე უნდა ჩაითვალოს მომავალ წლების გასაცემ ტყის ანგარიშებში.

20. ნაყარი, ნაფუტარი, ქარისაგან მოტეხილი, გასაწმენდათ და გამოსახშირათ დანიშნული და აგრეთვე გზების გაყვანის დროს მოსაჭრელი ტყე და სხვა, გაიცემა აღრიცხვის გარეშე ანუ აღრიცხვაში ჩათვლილ ტყის გასაცემ ინსტრუქციის მიხედვით.

21. ძირეული ხე-ტყის ფასი განსაზღვრება ნიხრით; ნიხრს ადგენს სატყეო განყოფილება და ამტკიცებს მ. მ. ს. კომისარიატი.

22. სატყეო განყოფილებას შეუძლია სხვადასხვა გარემოებათა მიხედვით: როგორც ხე-ტყეზე საბაზრო ფასების რაოდენობა, აგრეთვე მერქნის მაღალი ღირსება და სხვა № ხე-ტყის ღირებულება გაადიდოს 30—50 პროც., რაც უნდა დამტკიცებულ იქნას მიწ. მოქ. სახ. კომისარიატის მიერ.

23. სახელმწიფოებრივ მნიშვნელობის ტყეებიდან გასაცემათ გადადებული მერქანი იყიდება ტყის გამგისაგან სანიხრო ფასებში:

ა) სახელმწიფო ხარჯთ-აღრიცხვაზე მყოფ დაწესებულებებზე და წარმოებებზე და ადგილობრივი ხარჯთაღრიცხვაზე მყოფ დაწესებულებებზე და წარმოებებზე ნამდვილი მოთხოვნილების მიხედვით.

ბ) სოფლის მშრომელ მოსახლეობაზე, გადამსახლებულებებზე, მუშებზე და მოსამსახურეებზე, სახელმწიფო დაწესებულებებზე და უწყებებზე, ნორმის ფარგლებში. ხე-ტყის ნორმა წესდება ადგილობრივი ჰავის, თუ ტყიანობის მიხედვით სატყეო განყოფილების მიერ და მტკიცდება მიწათ-მოქ. სახ. კომისარიატისა ვიდრე სათანადო ხელშეკრულებებით სატყეო კოდექსის 51—55 მუხლების საფუძვლების მიხედვით.

24. ღარიბ-მშრომელ მოსახლეობას (წითელ-არმიელებს ოჯახებს, ქვრივ ობლებს, ავადმოსახლებულთ და სხვა) მათი ჭონებრივი მდგომარეობის და ნამდვილი საჭიროების მიხედვით თემების აღმასრულებელ კომიტეტების დამოწმებით, შეიძლება მიეცეს ნაყარი და ხმელი ტყე საწვავათ და საშენებლად ნორმებით, ნიხრზე 75 პროც. დაკლებით მაზრაღმასკომების და 50 პროც. დაკლებით ტყის გამგეების უფლებებით.

25. უფასოთ შესაძლებელია მიეცეს ხე-ტყე მიწ. მოქ. სახ. კომ. მიერ გამოცემულ სათანადო ინსტრუქციის მიხედვით სტიქიურ უბედურობისაგან დაზარალებულთ (ცეცხლის, წყლისა, მიწისძვრისა და სხვა) საზოგადო დაწესებულებებს (სასწავლებლებს, საავადმყოფოებს და სხვა) და სატყეო მეურნეობის საჭიროებისათვის (ახალი შენობების ასაგებათ, ძველის შესაკეთებლად, სატყეოებში გზების გასაყვანათ და შესაკეთებლად და სხვა); აგრედვე გადმოსახლებულებს თავისი შენობების ასაგებათ დასასახლებელ ადგილებზე.

26. ამ კოდექსის 23—25 მუხლების ძალით მერქნის მიმღებელნი მოვალენი არიან მოიხმარონ ის პირდაპირი მოთხოვნილებისათვის და არა აქვთ უფლება გადასცენ იგი სხვას. მათვე ეკრძალება გაყიდვა დამზადებული ხე ტყის მასალის და შეშისა, ანუ მისი გაცემა მოსამსახურეებზე, მუშებზე და მოიჯარადრეებზე ხელფასის ანგარიშში და აგრედვე ხე-ტყის დამუშავების წარმოება სანაწილოდ.

27. კონცესიების წესით ხანგრძლივი ვადით იჯარით გაცემულნი ტყეებიდან ხე-ტყის გაცემა ხდება

თავი მე-3
ტყით არა-პირდაპირი სარგებლობა

33. ტყით არა პირდაპირი სარგებლობას ეკუთვნის: საქონლის ძოვება, თიბვა, ნადირობა, თევზაობა ტყის ტბებში და მდინარეებში და სხვადასხვა ხის ნაყოფის შეგროვება და სატყეო ტერიტორიაზე თიხის, სილის და საშენო ქვის ამოღება-დამზადება.

34. საქონლის ძოვება სახელმწიფოებრივი მნიშვნელობის ტყეებში ნებადართული უნდა იქნას თანახმად მიწ. მოქ. სახ. კომისარიატის მიერ გამოცემულ ინსტრუქციისა, რითაც დაცული უნდა იქნას ყველა პირობები ტყეების ბუნებრივი აღმოცენის და მოზარდ ტყეების დაცვის უზრუნველსაყოფად.

35. ტყით არაპირდაპირ სარგებლობაზედ სატყეო განყოფილება ადგენს სათანადო ნიხრს, რომელიც მტკიცდება მიწ. მოქ. სახ. კომისარიატისა და სატყეო მეურნეობის საჭიროებისათვის (ახალი შენობების ასაგებათ, ძველის შესაკეთებლად, სატყეოებში გზების გასაყვანათ და შესაკეთებლად და სხვა); აგრედვე გადმოსახლებულებს თავისი შენობების ასაგებათ დასასახლებელ ადგილებზე.

36. სატყეო განყოფილებას ნება ეძლევა ტყეებში მდებარე უტყეო ნაკეთები გადააქციოს სატყეო მეურნეობის და ტყის წარმოების საჭიროებისათვის, (სანერგეებათ, სამოსამსახურო ნაკვეთებათ, ხე-ტყის საწყობებათ, სატივეებათ და ს.ხ.) ასეთი ადგილების ექსპლოატაცია ხდება განსაკუთრებული დებულებათა მიხედვით.

განყოფილება მე-4
განსაკუთრებულ დანიშნულების ტყეები

37. განსაკუთრებულ დანიშნულების ტყეებათ ირიცხებიან ის აგარაკები, რომელიც გამოყოფილნი არიან საერთო სახელმწიფოებრივი მნიშვნელობის ტყეებიდან, სახელმწიფოს საგანგებო საჭიროებისათვის.

38. კერძოდ ამისთანა დღეებს ეკუთვნიან:

ა) დაცვითი ხასიათის ტყეები,

ბ) სამეცნიერო საცდელოთ ტყის აგარაკები და ბუნებით ძეგლები.

გ) სამთო-მადნო ტყეები,

დ) ქალაქების ტყეები,

ე) საკონცესიო ხელშეკრულებით გაცემული ტყეები.

39. სატყეო აგარაკები განსაკუთრებულ დანიშნულებისა ზემოდაღნიშნულ 38 მუხლში მოხსენებული მიზეზებისათვის, გადადიან სახელმწიფო დაწესებულებების, თუ წარმოების გამგებლობაში მიწ. მოქ. სახ. კომისარიატისაგან შემუშავებულ და სახალხო კომისართა საბჭოს მიერ დამტკიცებულ საგანგებო დებულებათა ძალით.

40. განსაკუთრებულ დანიშნულების ტყეები გადაირიცხებიან უკანვე სახელმწიფოებრივი მნიშვნელობის ტყეების ფონდში შემდეგ შემთხვევებში:

ა) ტყეების სარგებლობის ვადის გათავებისას და

ბ) როცა ამ ტყეებით არ საჭიროებენ დაწესებულებები თუ უწყებები.

41. დაცვითი ხასიათის ტყეებათ ითვლებიან ტყეები და ჩრგვნარები:

ა) რომლებიც იკავებენ ფხვნიერ-სილიან ნიადაგს,

ბ) რომლებიც იცავენ მდინარეებს, ნაკადულებს და წყაროებს წყლის დაკლებისა და დაშრობისაგან.

გ) იცავენ მდინარეებს ნაპირების ნგრევისაგან,

დ) იმაგრებენ ზვავებს, მეწყერს და იცავენ ფერდობებს ნიადაგის ჩამორეცხისაგან და აკავებენ გამანადგურებელი ხევების გაჩენას.

ე) რომლებთაც აქვთ მნიშვნელობა, როგორც თოვლის შემკავებლებს და შამაგროვებლებს.

ვ) რომლებთაც აქვთ ჰიგიენური ან ესტეტიური მნიშვნელობა და აგრეთვე,

ზ) რომელთა დაცვა და შენახვა არსებული სახით და მდგომარეობით საჭიროა მეცნიერული თვალსაზრისით.

42. ტყის არეების დაცვითი ხასიათის ტყეებათ ცნობა და ამ ტყეების სარგებლობის წესი განისაზღვრება მიწათმოქმედების სახალხო კომისარიატის საგანგებო დებულებით, რომლებიც დამტკიცებულ უნდა იყოს სახალხო კომისართა საბჭოს მიერ.

43. საერთო სახელმწიფოებრივი მნიშვნელობის სამკურნალო დაწესებულებების—კურორტების საჭიროებისათვის შესაძლებელია გამოიყოს ტყის არეები, რომლებთაც აქვთ ჭალების „ჰაერკიბის“ ხასიათი; ასეთი ტყეები გადადიან ჯანმრთელობის სახალხო კომისარიატის გამგებლობაში და ირიცხებიან დაცვითი ხასიათის ტყეებათ.

44. დაცვითი ხასიათის ტყეები კოდექსის 41 მუხლში აღნიშნული ჯ. ზ. კატეგორიების შეიძლება გადაეცეს სხვა დაწესებულებებს თუ უწყებებს მიწათმოქმედების სახ. კომისარიატის მიერ გამოცემულ საგანგებო პირობების თანახმად.

45. სამეცნიერო და სასწავლო-საცდელი სატყეო მიზნებისათვის სატყეო ტეხნიკური და უმაღლეს-სამეურნეო სასწავლებლებს შეიძლება მიეცეს მათ გამგებლობაში მათთვის საჭირო ტყის უბნები.

46 ტყის შემოსავალი სამეცნიერო-საცდელ-სატყეო აგარაკებიდან ირიცხება სპეციალურ თანხებში, რომლებიც გადადის სათანადო სასწავლებლის, ანუ დაწესებულების განკარგულებაში და იხარჯება სამეცნიერო-საცდელ საქმეების გასაფართოებლად და სატყეო მეურნეობის საჭიროებისათვის, ხარჯაღრიცხვით და დადებულ წესის მიხედვით.

47. ქალაქებთან მდებარე ტყის ნაკვეთები შესაძლებელია ჩაირიცხოს ქალაქის ტყეებათ, და ამ შემთხვევაში შევლენ ქალაქის ფარგლებში საერთო წესით, ქალაქის მიწებთან ერთად.

48. ცნობა ამა თუ იმ სატყეო არისა ქალაქზე გადასაცემათ, სწყდება მიწათმოქმედების კომისარიატის სატყეო და ქალაქთა კომუნალურ განყოფილებების შეთანხმების, რაც უნდა დამტკიცდეს მიწ. მოქ. სახ. კომისარიატისაგან.

49. ქალაქის ტყეები იმყოფებიან ქალაქის საკუთრების გამგებლობაში და შესაძლებელია ყველა ამ ტყეების, ან ნაწილის, გამოცხადება ქალაქის საბჭოს დადგენილებით სელსულებლათ.

50. მეურნეობა საქალაქო ტყეებში სწარმოებს მიწათმოქმედების სახალხო კომისარიატის და შინაგან საქმეთა კომისარიატის თანხმობით გამოცემულ ინსტრუქციის მიხედვით.

51. საკონცესიო ტყეებათ ცხადდებიან ის ტყის მოედნები, რომლებიც გადაცემული აქვთ კონცესიონერებს მერქნის საექსპლოატაციოთ თანახმად სახალხო კომისართა საბჭოს მიერ დამტკიცებული მიწათმოქმედების სახალხო კომისარიატისაგან წარდგენილი სათანადო ხელშეკრულებისა.

52. რაიონები სატყეო კონცესიისა წესდება სახალხო კომისართა საბჭოს მიერ მიწათმოქმედის სახ. კომისარის წარდგენით.

53. საკონცესიო სარგებლობისათვის გაცემული სატყეო სამეურნეო

თავი მე-5
ტყის არეების სხვაგვარ ადგილებათ გადაქცევა

56. გაწმენდა ტყისა ანუ ტყის არისა და გადაქცევა სხვაგვარ ადგილების სახელმწიფო და ადგილობრივ მნიშვნელობის ტყეებში, რომელთაც არ აქვთ დაცვითი ხასიათი, შეიძლება ნებადართული იყოს შემდეგ შემთხვევებში:

ა) სახელმწიფო საჭიროებისათვის, რკინის გზებისათვის, ჯარის სადგომის და სასროლისათვის, შენობებისათვის და სხვა ამის საჭიროებისათვის.

ბ) როცა სასოფლო-მეურნეობის კეთილ-მოწყობის აუცილებლობა იწყვიტება გაფართოვებას სამეურნეო ადგილებისას ტყის ხარჯზე.

გ) გადასახლების მიზნებით სათანადო კანონმდებლობის მიხედვით.

57. ტყის გაწმენდას და მათ გადაქცევას სხვაგვარ ადგილებათ ისეთ შემთხვევებში, რომლებიც აღნიშნულია კოდექსის 56 მუხლში, ნებას რთავს სატყეო განყოფილების მოხსენებით მიწ. მოქ. სახალხო კომისარიატი.

58. სატყეო არეების გადაცემა გასაწმენდათ ხდება მიწის მომწყობის წესის მიხედვით სათანადო აქტის შედგენით, რომლითაც ისაზღვრება ტყის მოჭრის ვადა, იმისდამიხედვით, თუ რა სიფრცისაა გასაწმენდი არე და როგორი პირობებია ხე-ტყის გასაღებლად.

59. ხე-ტყე იმ არეებზე, რომლებიც დანიშნულია გასაწმენდათ და სხვაგვარ ადგილებათ გადასაქცევათ, გაიცემა საერთო წესით.

განყოფილება მე-6
სახელმწიფო სატყეო ფონდის მმართველი ორგანოები

60. მთლიან სახელმწიფო სატყეო ფონდს განაგებს მიწათმოქმედების სახალხო კომისარიატის სატყეო განყოფილება.

61. სახელმწიფო სატყეო ფონდი დაცვის და მართვა-გამგეობის, აგრედვე ეკონომიური პირობების მიხედვით იყოფა სატყეოებათ, რაიონებათ და სადარაჯო უბნებათ. სატყეოებათ დაყოფას ამტკიცებს მიწათმოქმედების სახალხო კომისარიატი, რაიცხვს სატყეო რაიონებისას და სადარაჯო უბნებისას და მათ მიჯნებს აწესებს სატყეო განყოფილება.

62. სატყეოებში მეურნეობის წარმოება და ტყეების მართვა დაკისრული აქვს ტყის გამგეებს, მათ კი დამხმარებლად ენიშნებათ თანაშემწენი, რომლებთაც ევალებათ სანიშნულების ტყეებში დაცული იყოს ტყეების დაცვის ყველა წესები, რომ ტყის მოჭრის დროს ტყეები არ ნადგურდებოდნენ.

63. ტყის გამგენი, მათი თანაშემწენი და ტყის მცველნი ატარებენ სასროლ იარაღს და სარგებლობენ მილიციის უფლებებით ტყის თვითნებობით მოჭრილების დაკავება-გახრჩკის მოხდენის და ურებით მოჭრილ მასალის ჩამორთმევის, აგრეთვე მოქალაქეების ხანძრის ჩასაქრობლად გამოყვანის დროს.

70. ტყის გამგენი და მათი თანაშემწენი თვალყურს ადევნებენ, რომ სათახადოთ სრულდებოდეს წესები ნადირობაზე მათ სატყეოების ფარგლებში.

ვაჭრობა ცხოვრება

მგზავრალი სალამი ახალ საბჭოს

ჩვენი მუშური სალამი
ქალაქისა ახალ საბჭოს!
იმედი გვაქვს დიდი, სრული,
მუშათა უბნებს ის შეამკობს:
მოგვცემს წყალსა საკმარისად,
შეაკეთებს მუშათა სახლებს,
გაგვინათებს ბნელსა ქუჩებს
და ალაგმავს ბოროტ ჩარჩებს;
უზრუნველჰყოფს შრომის ხელფასს
და ბაზარსა ლაგამს ასდებს,
„როსკოპობა“—ლოთობასა
აღმოფხვრის და გააქარწყლებს;
ხელს შეუწყობს მუშათა კლუბს,
წიგნთ საცავებს გაამრავლებს,
აგვიშენებს სკოლებს—ბაღებს,
ჩვენ ბავშვებს შიგ მოათავსებს;
აღმშენებლობის ახალ ძალით
ქალაქს მორთავს, ააყვავებს,
წესრიგსა და სისუფთაეს
ის ყველგანა დაამყარებს;
მისცემს საღსარს, გაამრავლებს
ქალაქისა ბოსტან-ბაღებს,
წყალსადენის და „უქსი“-სა
„დიდ ნაკლებსა“ მოაგვარებს;
მილიციას „სიფხიზლესა“
აღუკვეთს და დაავალებს,
რომ აღმოფხვრას მან ქურდობა
და ებრძოლოს ბოროტ ძალებს.
ბურჟუებს და სპეკულიანტებს
ის ხელს აღარ დაუფარებს,
მათ სახლებში, ქარხნის ახლო,
ჩვენ მუშებსა ჩაახსნებენ.
გაუმარჯოს ახალ საბჭოს!
სალამი ჩვენ დეპუტატებს,
ვინც იცავენ მტკიცედ შრომას
და მუსრავენ არამზადებს!!!

ლითონის გედი.

გიგო ხეჩუაშვილის 25 წლის სამწერლო მოღვაწეობის გამო

1903 წლიდან ვიცნობ ამხ. გიგო ხეჩუაშვილს. დიდხანს გვიმუშავნია ერთად ერთ ქარხანაში. რამდენიც დავუახლოვდი მას, იმდენი უკეთესი ადამიანობა დავინახე მე მასში. ამხ. გიგოსთვის სიტყვა და საქმე ერთია. კარგა ხანია, რაც ქალაქს გავშორდი და სოფლად დავიწყე მუშაობა-ცხოვრება, მაგრამ ერთი თვე რომ გავიდეს და გიგო არა ვნახო, გული არ მომითმენს. გიგო არის ღირსეული მუშა და ღირსეული მწერალიც. მუშა-მწერლის იუბილე ჩვენში პირველი მაგალითია. ძნით იუბილე არის მშრომელი ხალხის იუბილე. გიგო არ სწერს იმიტომ, რომ დიდება და პატივი მოიხვეჭოს. გიგო დაღლავი მუშაა და სწერს მუშა-ხალხისათვის. ამიტომ გიგოს ნაწერების გამოცემა ძვირფასი განძი იქნება მუშებისათვის. კარგი იქნება ეს გარემოება მხედველობაში იქონიოს სახელმწიფო გამომცემლობამ. მე არ მალაპარაკებს პირმოთნეობა, კალამიც ხელს ვერ მიწყობს გიგოს ნაწარმოები ღირსეულად შევაფასო, მაგრამ სიამოვნებით და სიხარულით ვეგებები მის იუბილეს და ამიტომ მეც მინდოდა ორიოდე სიტყვა გამომეთქვა ჩვენ გიგოზე.

გაუმარჯოს გიგო ხეჩუაშვილს!
გაუმარჯოს მის მუშურ მუშას!

ყოფილი ახალ-ამწყობი შ. ქარხაულიძე.

ცეკავშირის ძმებს ქარხანა

ცეკავშირი, უდიდესი საწარმოო დარგია, საბჭოთა ხელისუფლებისათვის. ამას წინედ აწერილი მქონდა ცეკავშირის სამაგალითოდ მოწყობილი სტამბა, ეხლა კი გავეცანი ვირის ხიდის მოედანზე ცეკავშირის ძიგზის ქარხანას. აქ მუშაობს ათი მუშა, ოთხი კანტ. მოხელე, ერთიც გამგე. ქარხანაში არის ხორცის საკეპი, საწერელი, ამრევი, ძიხვის და „სოსისკის“ მანქანები, რომელთაც ამუშავებს პატარა დინამოს მსგავსი ნავთმოძრავი მანქანა. აქ ნახავთ უზარმაზარ გოდებს (ბოჭკებს) „დამარინებული“ ხორცით, არის ხორცის შესანახი საგანგებოთ მოწყობილი სარდაფი, ხორცის დასანაწილებელი, ქონის საჭრელი და სამანქანო განყოფილებები. მიღებულია რვა საათის სამუშაო დრო, დაცულია შრომის კოდექსის ყველა კანონები. მუშებს ეძლევათ ყოველ დღე უფასოდ საუზმე და თვეშიც ათ გირვანქამდე ძიხვი საჩუქრად. ჯამაგირის იღებენ მეოთხე სატარიფო ხარისხიდან მერვე ხარისხამდე. ზაფხულობით ორ თვეს ეს ქარხანა არ მუშაობს, მაგრამ მცირე შტატის შემცირებით მუშებს ჯამაგირიც ეძლევათ და ადგილიც ეწნებათ.

მუშკორი ჩარხიშვილი ი.

კალმოსანი მუშა გიორგი ხეჩუაშვილის იუბილე

იუბილეს უმართავენ მუშა მწერალს გიგო ხეჩუაშვილს. ვინ არის ამხ. გიგო? უბრალო ვაჟკაცის შვილი, ბატონის მონა მორჩილისა. უსკოლოდ, უმასწავლებლოდ გამოზრდილი, უბრალო კაცი, რომელსაც თავის მეცადინეობით შეუსწავლია ანბანი და ახალგაზრდობიდანვე მიჰყოლია კალმოსნობას; ვიდ-გაგლახით ლუკმა-პურის ძიებაში შეუსწავლია ხელობა—„ასოთ-აწყობა“. რაღდენადაც გიგო უბრალო მუშაა, იმდენად მისი 25 წლის სამწერლო ასპარეზზე მოღვაწეობის დღესასწაული გულწრფელია. 30 დეკემბრის ზეიმი საქართველოს მშრომელ ხალხის ზეიმია. გიგო მუშა-მშრომელია და მუშების წაიღიდან არის გამოსული იგი და ეს იუბილეც ჩვენი მუშების მწერლობის და საზოგადო რევოლიუციონურ მოღვაწეობის იუბილეა. გაუმარჯოს ჩვენი გიგოს მუშურ კალამს! გაუმარჯოს მშრომელ ხალხს და ყველა მის მესვეურებს!

მუშკორი შაქრო ნავოლუღელი.

თვითმშრომელთა კლუბში.

ამ ჟამად მუშებში თვითმოქმედებამ ძალიან იჩინა თავი. ზოგან ხელნაწერ ჟურნალებსაც სცემენ (მაგ. მუშეაგში) და ზოგან მუშურ სალამოებს აწყობენ.

ეს ყველაფერი იმას ამტკიცებენ, რომ მუშური ენერგია თანდათან ყველაფერს იპყრობს, დაწყებული ბუნებიდან და გათავებული მეცნიერებამდე.

აქ ჩვენი მიზანია თვითმშრომელთა კლუბს შევეხოთ.

თვითმშრომელთა კლუბში ოც დეკემბერს საღამო გაიმართა თვით მუშების მიერ. საღამო იყო გერმანიის პროლეტარიატის სასარგებლოდ გამართული.

მუშათა კლასი ეხმარება თავის თანამომძმეს გერმანიის პროლეტარიატს; იმისთვის არაფერს დაიშურებს ის.

წარმოდგენილი იყო ერთაწმინდელის პიესა „სიკვდილით დასჯა“. ეს პიესა დღევანდელ სცენისათვის არ არის დამზადებული. ის ვერ გვაძლევს უფრო ღრმათ ცხოფლიო ომის სურათს და უფრო ნაციონალისტურ წუმპისაკენ იხრება.

საჭიროა ჩანგრეული და გაფუჭებული კანალიზაციის არხის სახურავები გაკეთებულ იქნეს დაუყოვნებლივ, რის შემდეგ ვერავინ შესძლებს არხში ნაგავის ჩაყრას და წყალიც თავისუფლათ წავა თავის ადგილზე. ეს ქალაქის აღმასკომის საქმეა და უკანასკნელმა დროის გადაუდებლად უნდა გააკეთოს ეს საქმე.

მუშკორი ძველთაგანი.

მუშები იცდიან

(ქალ. აღმასკომის საყურადღებოდ)

მიუხედავად იმისა, რომ ქალაქის სასაკლაოსკენ ტრამვაის მუშაობა უკვე დაიწყო, აქამდის დაიმედებული მუშები, მაინც ცუდ მდგომარეობას განიცდიან ამ მხრივ.

ისინი ასე ფიქრობენ: აი გააკეთებენ გზას, ბილეთებს მოგვცემენ და არა გვეჭირო რა; ჩვენც საშუალება მოგვეცემა ფაბრიკა-ქარხნებში დაღლილ-დაქანცულებმა ტრამვაით ვისარგებლოთო. მაგრამ მოვსტყუვდით. ეს ტრამვაი ჩვენთვის არ არსებობს.

საჭიროა აღმასკომმა ამას მიაქციოს უყურადღება და შეძლებისდაგვარად ანგარიში გაუწიოს ჩვენი მუშების სურვილს.

მუშკორი ხახ.

მუშათა ქრონიკა

— **გაზ. „კომუნისტი“-ს მუშაკორესპონდენტები კისრულობენ გლეხობაზე შეფობას.** ჩვენი მუშკორების კრებამ, რომელიც შესდგა 23 დეკემბერს, ერთხმად დაადგინა მიიღოს თავის თავზე ტფილისის ახლო მდებარე რომელიმე სოფლის გლეხობაზე კულტურული შეფობა. მუშკორებს აქვთ განზრახული დროგამოშვებით საშეფო სოფელში გამართონ ექსკურსიები, დადგან ადგილობრივ წარმოდგენები, მოაწყონ საღამოები, კინო და მიაწოდონ თავიანთ მომძიერ, გლეხებს, ჟურნალ-გაზეთები და მათ ბავშვებს სკოლის სასწავლო ნივთები და სახელმძღვანელო წიგნები.

— **ამავე კრებამ დაადგინა მიმართოს თავის ბიუროს საშუალებით** ადგილობრივ რედაქციათა მუშკორთა კორპორაციებს სათანადო მოწოდებით, რათა ისინიც გვერდში ამოუდგნენ ჩვენ მუშკორებს ამ ძვირფას და დიად საქმის მოსაგვარებლად.

— **რკინიგზელ უმუშევართა მოძრაობა.** რკინის გზის ბირკაში 21 დეკემბერს ირიცხებოდა 1380 უმუშევარი. ახლად ჩაეწერა 33 კაცი, სამუშაოზე გაიგზავნა 9 კაცი.

— **წარმოდგენა მუშებისათვის.** 21 დეკემბერს პლეხანოვის თეატრში ადგილობრივი დასის მიერ წარმოდგენილი იყო „ქორწილი“. წარმოდგენას მუშები ბლომად დაესწრო. პიესა საუცხოვოდ ჩატარდა, რის გამო დამსწრე საზოგადოება კმაყოფილი დარჩა.

— **ხელ-ახალი აღრიცხვა.** 20 დეკემბერს შრომის ბირკაში ხელ-ახალ აღრიცხვაზე გამოცხადდა 316 უმუშევარი, აქედან აღრიცხვაზე დარჩენილ იქნენ 306 კაცი, ხოლო აღრიცხვიდან სრულებით მოიხსნა 11 კაცი.

განყოფილება მე-7
ტყეების დაცვა

66. რაიონის ტყის გამგეებს ევალებათ მოწესრიგება ტყეების დაცვის ცეცხლისაგან, თვითნებობით ტყის ჩეხვისაგან და მასთან ყოველგვარ არა კანონიერ სარგებლობისაგან.

67. ტყის მცველებს, ტყის გამგის და მისი თანაშემწეების ხელმძღვანელობით ევალებათ დარაჯობა და თვალყურის დევნება

ქალაქის ამბები

ეროვნული ბანკის ოფიციალური კურსი

25 ივლისის 1923 წ.

1 ფუნტი სტერლინგი	=	1750 ათ.
1 დოლარი ამერიკის	=	6.000 ათ.
1 მარკა გერმანიის	=	2 ათ.
1 ფრანკი შვეიცარიის	=	1150 ათ.
1 ფრანკი საფრანგეთის	=	1850—2600 ათ.
1 ლირა იტალიის	=	1500—2000 ათ.
1 ფრანკი ბელგიის	=	6—6 ½ ათ.
1 ზლოტი პოლონეთის	=	3 ½ ათ.
1 ლეი რუმინეთის	=	19 ½ ათ.
1 ფრანკი ჩეხოსლოვაკიის	=	12,500—14 ათ.
1 ფრანკი ბელგიის	=	6000—6500 ათ.
1 ფრანკი ლუქსემბურგის	=	700.
1 ფრანკი ავსტრიის	=	8500 ათ.
1 ფრანკი ესპანეთის	=	2800—3000 ათ.
1 ფრანკი ნორვეგიის	=	1750 ათ.
1 ფრანკი შვედეთის	=	1650 ათ.
1 ფრანკი დანიის	=	1600 ათ.
1 ფრანკი ფინეთის	=	1750 ათ.
1 ფრანკი ესტონეთის	=	2600 ათ.
1 ფრანკი ლატვიის	=	2600 ათ.
1 ფრანკი ლიტვის	=	2600 ათ.
1 ფრანკი ალბანეთის	=	2600 ათ.
1 ფრანკი ბულგარეთის	=	500 ათ.
1 ფრანკი ბერძნეთის	=	600—650 ათ.
1 ფრანკი ტურქეთის	=	18,200 ათ.
1 ფრანკი ფინეთის	=	11,550 ათ.
1 ფრანკი ესტონეთის	=	2800 ათ.
1 ფრანკი ლატვიის	=	2800 ათ.
1 ფრანკი ლიტვის	=	2800 ათ.
1 ფრანკი ალბანეთის	=	2800 ათ.
1 ფრანკი ბულგარეთის	=	600 ათ.
1 ფრანკი ბერძნეთის	=	650—700 ათ.
1 ფრანკი ტურქეთის	=	8500 ათ.

ბანკირების ბანკის ოფიციალური კურსი 25 ივლისის 1923 წ.

1 ფუნტი სტერლინგი	=	1750 ათ.
1 დოლარი ამერიკის	=	6.000 ათ.
1 მარკა გერმანიის	=	2 ათ.
1 ფრანკი შვეიცარიის	=	1150 ათ.
1 ფრანკი საფრანგეთის	=	1850—2600 ათ.
1 ლირა იტალიის	=	1500—2000 ათ.
1 ფრანკი ბელგიის	=	6—6 ½ ათ.
1 ზლოტი პოლონეთის	=	3 ½ ათ.
1 ლეი რუმინეთის	=	19 ½ ათ.
1 ფრანკი ჩეხოსლოვაკიის	=	12,500—14 ათ.
1 ფრანკი ბელგიის	=	6000—6500 ათ.
1 ფრანკი ლუქსემბურგის	=	700.
1 ფრანკი ავსტრიის	=	8500 ათ.
1 ფრანკი ესპანეთის	=	2800—3000 ათ.
1 ფრანკი ნორვეგიის	=	1750 ათ.
1 ფრანკი შვედეთის	=	1650 ათ.
1 ფრანკი დანიის	=	1600 ათ.
1 ფრანკი ფინეთის	=	1750 ათ.
1 ფრანკი ესტონეთის	=	2600 ათ.
1 ფრანკი ლატვიის	=	2600 ათ.
1 ფრანკი ლიტვის	=	2600 ათ.
1 ფრანკი ალბანეთის	=	2600 ათ.
1 ფრანკი ბულგარეთის	=	500 ათ.
1 ფრანკი ბერძნეთის	=	600—650

ВЕСТНИК

Выходит ежедневно, кроме праздничных дней.

Адрес редакции и конторы: Ул. Ленина, 14, тел. 30.

Подписная цена: на 1 месяц — 1 руб. 50 коп., на 3 месяца — 4 руб. 50 коп.

Объявления принимаются по ценам, указанным на последней странице.

Редактор-издатель Н. Ф. Кузнецов

ОБЪЯВЛЕНИЕ

Городской комитет РКП(б) извещает, что 26 февраля с. г. в 7 часов вечера в помещении клуба железнодорожников состоится открытое партийное собрание, на повестке дня которого доклад о текущем моменте.

Явка всех членов партии обязательна.

Городской комитет РКП(б)

ОБЪЯВЛЕНИЕ

Правление Общества взаимного кредита при Городской управе извещает, что 28 февраля с. г. в 6 часов вечера в помещении Общества (ул. Ленина, 14) состоится общее собрание членов Общества.

Повестка дня: 1) Отчёт правления за 1922 год. 2) Выборы в правление.

Правление

ОБЪЯВЛЕНИЕ

Правление Общества взаимного кредита при Городской управе извещает, что 28 февраля с. г. в 6 часов вечера в помещении Общества (ул. Ленина, 14) состоится общее собрание членов Общества.

Повестка дня: 1) Отчёт правления за 1922 год. 2) Выборы в правление.

Правление

ОБЪЯВЛЕНИЕ

Городской комитет РКП(б) извещает, что 27 февраля с. г. в 7 часов вечера в помещении клуба железнодорожников состоится открытое партийное собрание, на повестке дня которого доклад о текущем моменте.

Явка всех членов партии обязательна.

Городской комитет РКП(б)

ОБЪЯВЛЕНИЕ

Правление Общества взаимного кредита при Городской управе извещает, что 28 февраля с. г. в 6 часов вечера в помещении Общества (ул. Ленина, 14) состоится общее собрание членов Общества.

Повестка дня: 1) Отчёт правления за 1922 год. 2) Выборы в правление.

Правление

ОБЪЯВЛЕНИЕ

Городской комитет РКП(б) извещает, что 26 февраля с. г. в 7 часов вечера в помещении клуба железнодорожников состоится открытое партийное собрание, на повестке дня которого доклад о текущем моменте.

Явка всех членов партии обязательна.

Городской комитет РКП(б)