პროლეტარებო ყველა ქვეყნისა, შეერთდით!

წელიწადი მესამე.

კომუნისტი

ცენტრალური კომიტეტის და ტფილისის კომიტეტის და სრ. საქ. მ., გ., წ. არ. და მატრ. დეპ. საბ.

ცენტრის ორგანო

№ 219 | სამშაბათს, 25 სექტემბერს, 1923 წ. | ყოველდღიური გაზეთი | ფასი 300.000 მ. | № 219

რედაქცია
ტფილისი, რუსთველის პროსპექტი № 24, მეორე სართული.
რედაქციაში საქმისთვის მოლაპარაკება შეიძლება ყოველდღე გარდა კვირა-უქმე დღეებისა 2-დან 3 საათამდე.
ტელეფონ. ნომრები: რედაქტორის 14—76 მდივანის 10—58.

მთავარი პანტორა
ტფილისი, რუსთველი პრ. № 26, ტელეფონი 5 - 43.
ხელის მოწერის თვიური ფასი: ქალაქში—6.000.000 მ. ქალაქს გარეშე მცხოვრებთათვის—6.500.000 მან. კოლექტ. ხელის მოწ. 4.000.000 მ. განცხადება 15 კ. ჩერვონეცებით ნომპარეულის სტრიქონი. სამგლოვიარო განცხადება 4 მან. ჩერვონეცებით.

დღიური

გერმანიის კომპარტიამ გერმანიის პროლეტარიატისადმი მოწოდება გამოაქვეყნა, რომელშიაც აღნიშნავს, რომ გერმანიის მთავრობა მოწოდებას მიმართავს, რომელშიაც აღნიშნავს უკანასკნელი ამბების მნიშვნელობას. მიმართავს მოწოდებას მუშათა ორგანიზაციებს ბიბპკენ და მუშათა და გლეხთა მთავრობის შექმნისაკენ.

მოსკოვის მომხმარებელ საზოგადოებათა კავშირმა 500 გირვანქა სტერლინგი გადასცა გერმანიის პროლეტარიატის რევოლუციისათვის მებრძოლთა შვილების დასახმარებლად.

ბულგარეთში გრძელდება სახლების მღვრელი შეკეთებანი აჯანყებულთა და მთავრობის ჯართა შორის.

იაპონიას შეუძლია 6 წელიწადში აღადგინოს ზარალი.

ჩაბრძოლა-დევნილები

(„ზაკროსტა“-ს ცნობები)

რა ხდება გერმანიაში

გერმანიის კომპარტიის ცეკამ გერმანიის პროლეტარიატისადმი გამოუშვა მოწოდება, რომელშიაც აღნიშნავს შეკავშირების აუცილებლობას და ბრძოლას მუშათა და გლეხთა მთავრობის შედგენისათვის. მოწოდება ამბობს, რომ გერმანიის მთავრობა ემზადება სრულ კაპიტულაციისათვის და გერმანიისათვის მუშების მონებად გადაქცევისათვის.

უკანასკნელ დღეებში მარკა ხელოვნურად ასწიეს, რამაც ბირჟაზე სრული არევ-დარევა გამოიწვია.

გერმანიაში მყოფი რუს ემიგრანტების გამომცემლობანი ახალ წიგნების ბეჭდვას აღარ იწყებენ: მწერლები ემიგრანტები გერმანიიდან გარბიან რუსეთსა, პრაგასა და პარიზში.

მოსკოვის მომხმარებელ საზოგადოებათა კავშირის გამგეობამ 500 გირვანქა სტერლინგი გადასცა გერმანიის პროლეტარულ რევოლუციისათვის მებრძოლთა შვილების დასახმარებლად.

რეიხსტაგის სხდომაზე მთავრობა გააკეთებს მოხსენებას რურის საკითხის შესახებ.

გერმანიის კომპარტიის ცეკას მიმართვა გერმანიის პროლეტარიატისადმი.

ბერლინი. 22 სექტემბერი. გერმანიის კომპარტიის ცეკამ გამოუშვა მოწოდება, რომელიც მიმართულია გერმანიის პროლეტარიატისადმი. მოწოდებაში აღნიშნულია, რომ მთავრობა ამზადებს წინააღმდეგობის შეწყვეტას რურის ოლქში უარს ამბობს თავდაპირველად წაყენებულ პირობაზე ფრანგების ჯარების მიერ რურის ოლქის ევაკუაციის შესახებ. გელსენკირხენის განცხადებამ რურისათვის ფინანსიურ დახმარების შეწყვეტის შესახებ, ყველას თვალები აუხილა და დაანახვა მთავრობის ნამდვილი ზრახვები. რურში წინააღმდეგობის შეწყვეტა ნიშნავს დღევანდელ პირობებში საფრანგეთის კაპიტალისათვის მზრომელთა მახვილის დამონავებას.

დადგა დრო, როცა ბურჟუაზიამ უნდა დასთმოს ძალა-უფლება გერმანიის მშრომელთა გადასარჩენად. ერთად ერთი ხსნა მდგომარეობს მუშათა და გლეხთა მთავრობის შედგენაში. მოწოდება ამცნევებს ნაციონალისტების და ფაშისტების თვალთმაქცობას, რომელიც პროტესტს აცხადებენ შტრესემანის კოალიციის წინააღმდეგ, მაგრამ ნამდვილად კი ისინი არიან მძიმე მრეწველობის და მემამულეების ისეთი დამჭაშები, რომელნიც ყოველთვის მზად არიან დაუმორჩილონ პაუპკარეს გერმანული ხელთა მახვილი, დიწყონ ხალოქალაკო ომი პროლეტარიატის წინააღმდეგ და დაანგრიონ გერმანია.

მომართავს მოუწოდებს მასიურ საპროტესტო დემონსტრაციებისაკენ, და ფაშისტების ფაშისტების მხრივ შესაძლებელ პრაგოკაციისაგან. ცდას ამოცანას შეადგენს, ნაიქცანია მოწოდებაში, მასიურ პოლიტიკურ გაფიცვის გამოცხადება მუშურ-გლეხური მთავრობის შესადგენად გერმანიის მუშების დიდ კავშირი ს. ხ. რ. კავშირთან და რურის საკითხის გადაწყვეტის გამო.

ბულგარეთის ამბები

აჯანყებულებმა ხელში ჩაიგდეს რამოდენიმე ადგილები და შეხვედრა კავშირი სოფიასა და ცარიგრადს შორის.

მთავრობა ჩრდილოეთ ბულგარეთში ფართე ხასიათს დებულობს; რამდენიმე მთავრობის ჯარები სასტიკად დამარცხდენ.

ზაგორში მოხდა შეტაკება მთავრობის ჯარებს და შეიარაღებულ კომუნისტებს შორის, რომელსაც შედეგად მოჰყვა დიდძალი მსხვერპლი.

ბულგარეთის სოციალ-დემოკრატებმა გადახედეს გადაწყვეტა ბრძოლა ტერორისტების წინააღმდეგ.

ბულგარეთის კომპარტიის საქმე.

ვენა. 23 სექტემბერი. ბულგარეთის პრესა აუწყებს, რომ ბულგარეთის კომპარტიის საქმის გამოძიება დამთავრდება ათი დღის ვადაში და ძიების შედეგით შესაძლებელია ორი გადაწყვეტილება: ან პარტია მთლიანათ გამოცხადებული იქნება ტერორისტულ ორგანიზაციათ, ან პასუხისგებაში მიცემულ იქნებიან პარტიის ლიდერები.

რუსი მუშაკები გერმანიიდან გარბიან.

ბერლინი 22 სექტემბერი. გერმანიაში მყოფ რუს ემიგრანტების გამომცემლობანი ახალი წიგნების ბეჭდვას აღარ იწყებენ და მხოლოდ დაწყებულებს ამთავრებენ. მწერალი მთავრობას ტოვებენ გერმანიიდან გარბიან რუსეთსა, პრაგასა და პარიზში.

ბერლინი. 22 სექტ. ამ უკანასკნელი ორი დღის განმავლობაში დოლარის კურსმა 110 მილიონ მარკამდე დაიწია. ეს გარემოება შეიძლება რეიხსბანკის ახალი მანევრისა; ბანკმა მოულოდნელად დაიკმაყოფილა მსყიდველები უცხოეთის ვალიუტისა სავსელოთ დაკარგვა იაპონიის პოლიციამ ახსნას მიზისძვრის დროს დაღუპვით. ოსუგის და მისი ოჯახის წევრთა გვამების აღმოჩენამ იაპონიის მთავრობა აიძულა დაპატიმრებინა კაპიტანი ამაგაზი და სამსახურიდან დაეთხოვა ჟანდარმერიის უფროსი პოლკოვნიკი კოიამა და აგრეთვე ტოკიოს ჟანდარმერიის უფროსი.

მთავრისარდალი ფუკუდა გადადგა, მის ადგილზე დანიშნულია იაბანია. იაპონიის მასების მღელვარების გამო, არსებობს საუფლო სერიოზულ შეღებების შიშისათვის.

ამხ. ანტონოვის მოხსენება იაპონის მიწის ძვრის შესახებ.

ვლადივოსტოკი. 22 სექტემბერი. „როსტა“-ს წარმომადგენელმა იაპონიაში ანტონოვმა თავის მოხსენებაში პარტიულ კრებაზე განაცხადა, რომ ცნობები იაპონიაში მომხდარ კატასტროფის შესახებ გაზვიადებულია ამერიკულ საგაზეთოების მიერ. 2—3 წლის განმავლობაში იაპონია თავს დაიხსნის მომხდარ უბედურებისაგან. რამდენიმე პოლიტიკურ ცვლილებებს მოლოდინი იაპონიის კატასტროფის გამო, უსაფუძვლოა.

ტაიფუნის და წყალდიდობის შედეგები.

ვლადივოსტოკი. 22 სექტემბერი. ტაიფუნმა და წყალდიდობამ დიდი ზარალი მოუტანეს ტოკიოს, იოკაგამას და იაპანაშის. წყალში ჩაიძირა 5.500 ტონიანი კრეისერი „ნაკა“. ხარკინანგზო მიმოსვლა სამხრეთთან შეწყვეტილია. 40.000 ლტოლვილი მოკლებულია თავშესაფარს. ზარალი აღრიცხულია 30 მილ. იენათ.

4.000 გადასახლებული კორეელი.

ვლადივოსტოკი. 20 სექტემბერი. სეულში (კორეა) ჩამოვიდა მიწის ძვრის რაიონებიდან ეტაპით გადმოსახლებულ კორეელთა პირველი პარტია—4.000 კაცი.

საბჭოთა რუსეთის და სპარსეთის დაახლოვება

სპარსეთი

რუსეთის დელეგაცია თეირანში ჩავიდა

პეტროგრადი. 21 სექტემბ. სავაჭრო პალატამ დეპეშა მიიღო, რომ რუსეთის დელეგაცია ამხ. მაკოვენსკის მეთაურობით თეირანში ჩასულა.

სპარსეთის გემი პეტროგრადში.

პეტროგრადი 21 სექტ. ამ დღეებში პეტროგრადში მოელიან სპარსეთიდან ტრაპზიტით წამოსულ გემს, რომელიც სხვადასხვა ნედლი მასალით დატვირთულია.

რუსეთ-სპარსეთის დაახლოვება ნამდვილი ფაქტია.

მოსკოვი. 22 სექტ. შრომისა და თავდაცვის საბჭოს თავმჯდომარის მოადგილემ ამხ. რიკოვმა ნიჟეგოროდში მყოფ სპარსეთის სოვდაგრებისაგან დეპეშა მიიღო, რომელშიაც ნათქვამია: რუსეთისა და სპარსეთის ხალხის ეკონომიური დაახლოვება რგალური ფაქტია, რაც აუცილებლად გამოიწვევს რუსეთ-სპარსეთის სავაჭრო ხელშეკრულების დადებას.

სხვადასხვა

საფრანგეთი

თავდახმა ამხ. რაპოპორტზე.

პარიზი. 20 სექტემბერი. ყოფილი რუსი ადვოკატი და ვრანგელის ოფიცერი კაცენელსონი მოკვლის განზრახვით შეეპარა რაპოპორტის ბინაზე და, ვერ ნახა რა იგი შინ, დაჭრა რაპოპორტის ქალიშვილი. დაკითხვის დროს კაცენელსონმა განაცხადა, რომ მას სურდა შური ეძია რაპოპორტის მოკვლით „ბოლშევიკური ტერორის მსხვერპლისათვის“. „როსტა“-ს თანამშრომელთან საუბრის დროს რაპოპორტმა განაცხადა, რომ კაცენელსონი რამოდენიმეჯერ იყო მასთან. იგი სტუმრობდა განათლებულად, მაგრამ ცოტა არანორმალურ კაცის შთაბეჭდილებას. კაცენელსონი სთხოვდა რაპოპორტს საშვალება მიეცა მისთვის გამოზარებულიყო რუსეთში, როგორც სჩანს, დიდი ტერორისტული აქტის ჩადენის განზრახვით.

მიწის ძვრის ბრეტანში და კუნძულ მალტაზე.

ლივერპული. 20 სექტემბერი. ბრეტანის (საფრანგეთი) სხვადასხვა ადგილს უკანასკნელ დღეებში შემჩნეული იყო მიწის ქვედა ძლიერის მოქმედება. კუნძულ მალტადან მიღებულ ცნობით, იქ ადგილი ქონდა ძლიერ მიწის ძვრას, რომელსაც არ გამოუწვევია სერიოზული ნივთიერი ზარალი.

ჩვენი პრესის გარშემო

(დ ი ს კ უ ს ი ი ს ა თ ვ ი ს)

II *)

კრიტიკა და მხილება

პირველ წერილში ვთქვით, რომ პრესამ მეტი ყურადღება უნდა მიაქციოს თვით ჩვენი შინაური ცხოვრების მოწყობას, წარმატებითი აღმშენებლობითი მუშაობას, მეურნეობის აღორძინებას და გაჯანსაღებას.

ამ მიზანს პრესა ემსახურება არა მარტო, ასე ვსთქვათ, პოზიტიური ხასიათის წერილებით, არამედ აგრედვე კრიტიკით იმ ღონისძიებათა და ნაბიჯების, რომელნიც რაიმე მოსაზრებათა გამო მიზანშეუწონელია, და მხილებით, გამოაშკარავებით იმ მოროტმოქმედებათა, რომელნიც შეიძლება ჩაეღნარ იქნენ დაწესებულებაწარმოებათა ჯურღმულებში.

დოგმატიზმი და თვითკმაყოფილება, ხელების დაფარვა უმზადყოფა და უკანონო მოქმედებაზე, ვინც არ უნდა სჩადიოდეს ასეთს,—არასოდეს არ ყოფილა ჩვენი პარტიის დამახასიათებელი. კრიტიკა და მხილება, მიმართული პირველ ყოვლისა საკუთარი თავის წინააღმდეგ, ყოველთვის წარმოადგენდა იმ ძალას, რომელიც მომენტის მოთხოვნებთან შეუფარდებულს ხდიდა ჩვენს პოლიტიკას და საქმიანობას და ხელს უწყობდა ჩვენი პარტიული რიგების და მთელი ცხოვრების გაჯანსაღებას.

როგორ ასრულებს ჩვენი პრესა მის ერთ უმთავრეს ამოცანას, ამოცანას ამა თუ იმ ორგანოს და პირის მიერ გადადგმულ შემცდარ ნაბიჯების კრიტიკისა და ამა თუ იმ პირის მიერ ჩადენილ მოროტმოქმედებათა მხილებისას?

უნდა აღინიშნოს, რომ ბოლო ორიოდე ეს საქმე კიდრიდ გაზ. „კომუნისტში“ არ იყო ფართედ და რიგიანად დაყენებული.

არ შეიძლება ითქვას, რომ ჩვენი აღმშენებლობითი მუშაობის პროცესში შეცდომებს არ უშვებდეთ, ან აქა იქ და ხშირადაც მოროტმოქმედებებს არ ჰქონდეთ ადგილი.

ეს გასაგებიცაა. ჩვენ უჩვეულო, ახალ საქმეებს ვაკეთებთ, მომზადება და გამოცდილება კი ნაკლებად გვაქვს მეორე მხრივ—ჩვენი წარმოება-დაწესებულებებში ჯერ კიდევ არიან დარჩენილი კომბინატორები და ბნელი პირები, რომელნიც მხოლოდ თავიანთ ჯიბის გასქელებაზე ფიქრობენ.

ჩვენს გაზეთში ყველაფერი ეს ვერ ჰპოულობს საკმაო გამოხატულებას.

მართალია, გაზეთში არა იშვიათად თავსდებოდა მამხილებელი შენიშვნები და წერილები; მაგ., გავიხსენოთ თუ გინდ,—მრავალ წვრილ დეფექტების და მოროტმოქმედებათა გამომჟღავნების რო თავი დავანებოთ, რომელსაც ადგილი ჰქონდა „კომუნისტი“-ს ფურცლებზე,—ჩვენი გაზეთის კამპანია ღვინის ტრესტის გარშემო, კამპანია, რომელმაც საგრძნობი დადებითი შედეგები მოიტანა სახელმწიფოსათვის; აგრედვე დიდი ყურადღების ღირსია ის კამპანია, რომელიც დღეს სწარმოებს ჩვენს გაზეთში მოქ. ივანოვის წინააღმდეგ.

მაგრამ ეს საკმაო არ არის. ბრძოლა მოროტ-მოქმედებასთან, ცხოვრების დეფექტებთან და უკუღმართ მოვლენებთან ჩვენმა გაზეთმა უნდა აწარმოოს სისტემატიურად, შეუბრალებლად და უფრო ფართე მასშტაბით.

*) იხ. „კომუნისტი“ № 217.

„ს. ს. რ. კავშირის ცაკის მესამე სესია“

ამხ. ენუქიძის წერილი

მოსკოვი. 23 სექტემბერი. ამხ. ენუქიძის წერილში, რომელიც მოთავსებულია „იზვესტიაში“ ნათქვამია შემდეგი:

„7 ნოემბერს ტფილისში შეიკრიბება ს. ს. რ. კავშირის ცაკის მესამე სესია. საკავშირო რესპუბლიკების უმაღლეს საკანონმდებლო ორგანოს მესამე სესიის მოწვევა ტფილისში მოასწავებს მოკავშირე რესპუბლიკების და მათი დედა-ქალაქების თანასწორუფლებიანობას. ეს მოწვევა დაანახებს კავშირის ფართო ხალხთა მშასებს და აგრედვე საზღვარ-გარეთელ ჩვენს მტრებს, რომ საბჭოთა ხელისუფლება საქმით სცდილობს განახორციელოს მჭიდრო კავშირი საბჭოთა რესპუბლიკების ყველა ხალხებთან.

ამიერ კავკასიის მუშები და გლეხები აშკარად დაინახავენ, და გიგონებენ პარტიული და საბჭოთა მოღვაწეების სიტყვას, რომელთაც (გაზეთებულნი)... ცილს სწამებენ საბჭოთა ხელისუფლების და კომუნისტური პარტიის ყველა მტრები—მენშევიკები, ესერები, თეთრგვარდიელები და ევროპის მოსყიდული პრესა.

ამიერ-კავკასიის მშრომელები ნათლად დაინახავენ განსხვავებას საბჭოთა ხელისუფლებასა და წვრილ ბურჟუაზიულ პარტიების ხელისუფლებას შორის, საბჭოთა რუსეთთან კავშირის და ამიერ-კავკასიის რესპუბლიკების ყოფილ მთავრობის ინგლისის და საფრანგეთის ბურჟუაზიულ მთავრობისაგან დამოკიდებულების შორის.

იხილავს რა სესიის დღის წესრიგს (გამოტოვებულია)... ამხ. ენუქიძე აღნიშნავს, რომ ამიერკავკასიელი ამხანაგები დიდის ალტაცებით შეხვდენ ამიერ-კავკასიის დედა-ქალაქში სესიის მოწვევის ამბავს“.

მდგომარეობა იაპონიაში

იაპონიის სოციალისტთა ბელადის მკვლელობა.

ლონდონი. 22 სექტემბერი. იაპონიის სოციალისტთა ბელადი საკაი ოსუგი, ცოლით და ორი შვილით შეტყუებულ იქნა ქალაქ ამაჩუდის ჟანდარმერიის ხელმძღვანელობაში, სადაც ოსუგი, წამებისა და შეურაცხყოფის შემდეგ, მოკლულ იყო ოჯახიანად კაპიტან ამაგაზის მიერ. მოკლულთა გვამები ჭაში ჩაჰყარეს. საკაი ოსუგის სიკვდილი და წინეთ კიდეც—სოციალისტ კოსენ საკაისა და სხვა სოციალისტურ მგლადების ფაშოფაქ-

ბრძოლა თეირანისთის ს.-დ. კპარტიის შესახებ.

ბერლინი. 23 სექტემბერი. ტუ-რანგის მთავრობის შედგენის საკითხში სწარმოებს ბრძოლა სოციალ-დემოკრატიის მემარცხენე და მემარჯვენე მიმართულებებს შორის. სოციალ-დემოკრატიული პარტიის სრულიად გერმანიის ცეკამ გაგზავნა ტიურინგიაში დიტმანი, რომელსაც ევალება გადმოიბიროს ადგილობრივი სოციალ-დემოკრატიული ორგანიზაციები დიდი კოალიციის ტაქტიკის მხარეზე. სოციალ-დემოკრატების მემარცხენე ფრთამაც, თავის მხრივ, გაგზავნა ტიურინგიაში როზენფელდი, რომელმაც აგიტაცია უნდა აწარმოვოს შემარჯვენეების წინააღმდეგ. ცხადია, მემარცხენეებს მეტი შანსები აქვთ გამარჯვებისათვის.

კომუნისტები მხარს დაუჭერენ მემარცხენე სოციალ - დემოკრატების მთავრობას. რადგანაც სოციალ-დემოკრატებმა არ მიიღეს კომუნისტების მიერ წარდგენილი პირობები მათი მთავრობის შემადგენლობაში შესვლისათვის (ფაბრიკა-ქარხნების კომიტეტების ყრილობების მოწვევა და პროლეტარული რაზმების შენიშვნებულათ შედგენა), საკითხი კომუნისტების მთავრობაში შესვლის შესახებ მოიხსნა. სოციალ-დემოკრატები შიშობენ, რომ, შეთანხმებულათ პროლეტარული რაზმების შექმნის შემთხვევაში, მუშათა მასები მათ ჩამოშორდებიან.

ვუშების ახალი გამოსვლები.

ბერლინი. 23 სექტემბერი. შაბათს დღეზედღეში კვლავ მოხდა მუშების გამოსვლები, რასაც მოჰყვა პოლიციასთან შეტაკებები. დაჭრილია რამოდენიმე კაცი.

მარკის კურსი.

ბერლინი. 23 სექტემბერი. დღეს ვალიუტის ოფიციალური კურსი არ ყოფილა. შავ ბირჟაზე კი დოლარი ღირდა 160—165 მილ. მარკა.

გულგარეთის ამბები

აჯანყებულებმა ხელში ჩაიგდეს რამოდენიმე ადგილები და შეხვედრა კავშირი სოფიასა და ცარიგრადს შორის.

მთავრობა ჩრდილოეთ ბულგარეთში ფართე ხასიათს დებულობს; რამდენიმე მთავრობის ჯარები სასტიკად დამარცხდენ.

ზაგორში მოხდა შეტაკება მთავრობის ჯარებს და შეიარაღებულ კომუნისტებს შორის, რომელსაც შედეგად მოჰყვა დიდძალი მსხვერპლი.

ბულგარეთის სოციალ-დემოკრატებმა გადახედეს გადაწყვეტა ბრძოლა ტერორისტების წინააღმდეგ.

ბულგარეთის კომპარტიის საქმე.

ვენა. 23 სექტემბერი. ბულგარეთის პრესა აუწყებს, რომ ბულგარეთის კომპარტიის საქმის გამოძიება დამთავრდება ათი დღის ვადაში და ძიების შედეგით შესაძლებელია ორი გადაწყვეტილება: ან პარტია მთლიანათ გამოცხადებული იქნება ტერორისტულ ორგანიზაციათ, ან პასუხისგებაში მიცემულ იქნებიან პარტიის ლიდერები.

საბჭოთა რუსეთის და სპარსეთის დაახლოვება

სპარსეთი

რუსეთის დელეგაცია თეირანში ჩავიდა

პეტროგრადი. 21 სექტემბ. სავაჭრო პალატამ დეპეშა მიიღო, რომ რუსეთის დელეგაცია ამხ. მაკოვენსკის მეთაურობით თეირანში ჩასულა.

სპარსეთის გემი პეტროგრადში.

პეტროგრადი 21 სექტ. ამ დღეებში პეტროგრადში მოელიან სპარსეთიდან ტრაპზიტით წამოსულ გემს, რომელიც სხვადასხვა ნედლი მასალითაა დატვირთული.

რუსეთ-სპარსეთის დაახლოვება ნამდვილი ფაქტია.

მოსკოვი. 22 სექტ. შრომისა და თავდაცვის საბჭოს თავმჯდომარის მოადგილემ ამხ. რიკოვმა ნიჟეგოროდში მყოფ სპარსეთის სოვდაგრებისაგან დეპეშა მიიღო, რომელშიაც ნათქვამია: რუსეთისა და სპარსეთის ხალხის ეკონომიური დაახლოვება რგალური ფაქტია, რაც აუცილებლად გამოიწვევს რუსეთ-სპარსეთის სავაჭრო ხელშეკრულების დადებას.

სხვადასხვა

საფრანგეთი

თავდახმა ამხ. რაპოპორტზე.

პარიზი. 20 სექტემბერი. ყოფილი რუსი ადვოკატი და ვრანგელის ოფიცერი კაცენელსონი მოკვლის განზრახვით შეეპარა რაპოპორტის ბინაზე და, ვერ ნახა რა იგი შინ, დაჭრა რაპოპორტის ქალიშვილი. დაკითხვის დროს კაცენელსონმა განაცხადა, რომ მას სურდა შური ეძია რაპოპორტის მოკვლით „ბოლშევიკური ტერორის მსხვერპლისათვის“. „როსტა“-ს თანამშრომელთან საუბრის დროს რაპოპორტმა განაცხადა, რომ კაცენელსონი რამოდენიმეჯერ იყო მასთან. იგი სტუმრობდა განათლებულად, მაგრამ ცოტა არანორმალურ კაცის შთაბეჭდილებას. კაცენელსონი სთხოვდა რაპოპორტს საშვალება მიეცა მისთვის გამოზარებულიყო რუსეთში, როგორც სჩანს, დიდი ტერორისტული აქტის ჩადენის განზრახვით.

მიწის ძვრის ბრეტანში და კუნძულ მალტაზე.

ლივერპული. 20 სექტემბერი. ბრეტანის (საფრანგეთი) სხვადასხვა ადგილს უკანასკნელ დღეებში შემჩნეული იყო მიწის ქვედა ძლიერის მოქმედება. კუნძულ მალტადან მიღებულ ცნობით, იქ ადგილი ქონდა ძლიერ მიწის ძვრას, რომელსაც არ გამოუწვევია სერიოზული ნივთიერი ზარალი

ციფრებში რესპუბლიკაზე.

რუსეთში.

ხაუბარი ამხ. ბაჰრომოვთან.

მოსკოვი. 23 სექტემბ. „პრავდა“-ს თანამშრომელთან საუბრის დროს სრულიად რუსეთის ცაკის მოადგილე სესიის შესახებ ამხ. ბაჰრომოვმა აღნიშნა, რომ დღის წესრიგში დასმულია სამი უმნიშვნელოვანესი საკითხი: ადგილობრივი ფინანსების, საგუბერნიო აპარატის რაიონებათ დანაწილების და მისი გამარტივების შესახებ. ადგილობრივი ფინანსების პროექტი საკმაოთ იყო განხილული ადგილობრივად საგუბერნიო აღმასკომების მიერ, რომლის მასალები გამოყენებულ იქნა საკითხის უფრო სისწორით გამოსარკვევათ. რაიონული ორგანოების დებულების პროექტს იხილავს სრულიად რუსეთის ცაკთან არსებული რაიონებათ დაყოფის კომისია. სესია განიხილავს მხოლოდ ურალის რაიონებათ დანაწილების საკითხს.

საგუბერნიო აპარატების გამარტივების პროექტი შეშუშავებულია წინანდელი სესიის და ავრეთვე საგუბერნიო აღმასკომებისაგან მიღებული მასალების მიხედვით. ამ პროექტით უნდა მოხდეს სახალხო განათლების განყოფილებების გაერთიანება ერთ საერთო განყოფილებაში, სოფნანსო განყოფილების და ქვეგანყოფილების გაერთიანება სოფნანსო საგადასახადო განყოფილებაში საგუბერნიო სახალხო მეურნეობათა საბჭოების—კომუნალური მეურნეობის განყოფილებებთან შერწყმა. სამმართველოს განყოფილება და საგუბერნიო ეკ ნომიური საბჭო უქმდება.

დღის წესრიგშია საანგარიშო მოხსენებები ჯანმრთელობის სახალხო კომისარიატის საგუბერნიო აღმასკომის, თურქესტანის ცაკის და საბითილა კომიტეტი. სესია დაიწყება 25 ოქტომბერს.

ხაუბარი ამხ. კალინინთან.

მოსკოვი. 23 სექტემბერი. რუსეთის დეპეშათა სააგენტოს თანამშრომელთან საუბრის დროს, რუსეთის ცენტრალურ აღმასრულებელ კომიტეტის და სრულიად საკავშირო ცენტრ. აღმასრ. კომიტეტის მომავალ სესიების შესახებ ამხ. კალინინმა განაცხადა: „რუსეთის ცენტრალური აღმასრულებელი კომიტეტი სრულიად საფედერაციო საკანონმდებლო ორგანოდან გადაკეთდება ადგილობრივ ორგანოდ და ამიერიდან უფრო დაუახლოვდება ადგილობრივ საჭიროებათ. ამისათვის სრულიად რუსეთის ცენტრალურ აღმასრულებელ კომიტეტის მომავალ სესიის მთავარ საკითხად დაისმება საბჭოთა აღმშენებლობა ადგილობრივ, უპირველესად ყოვლისა ადგილობრივ საბჭოთა აპარატის გამარტივება, რაიონებად დაყოფა, ალტაის საგუბერნიო აღმასრულებელ კომიტეტის მოხსენებანი და სხვ.

საკავშირო ცენტრალურ აღმასრულებელ კომიტეტის სესიის არსებით საკითხად იქნება შედგენა და შემუშავება საკავშირო ცენტრალურ აღმასრულებელ კომიტეტისა და სახალხო კომისარიატების დებულებისა.

უზბეკეთ საკავშირო ორგანოს მოწვევა ტფილისში მთელი ქვეყნის თვალწინ ნათელჰყოფს ჩვენს ქვეყანაში მოსახლე ერების მჭიდრო კავშირს. ამიერ-კავკასიის მშრომელი ხალხი გაეცნობა უზბეკეთ ორგანოს წეშაობას, გაეცნობა ახალი ცხოვრების აღმშენებელ ბედადგმას, უფრო მეტად შეიგრძნობს, რომ მხოლოდ საბჭოთა ხელისუფლების დროს არის შესაძლებელი მშრომელთა ურთიერთ თანამშრომლობა. ჩერეზ ცხრილ თვითონ ცენტრალურ აღმასრულებელ კომიტეტის წევრებიც გაეცნობიან ამიერ კავკასიის მოსახლეობის საჭიროებათ.

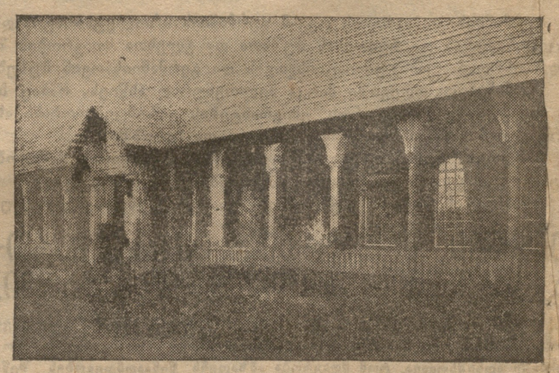

საქართველოს პავილიონის ფინა ფასადი.

პავილიონის ფინა ფასადის მარჯვენა მხარე.

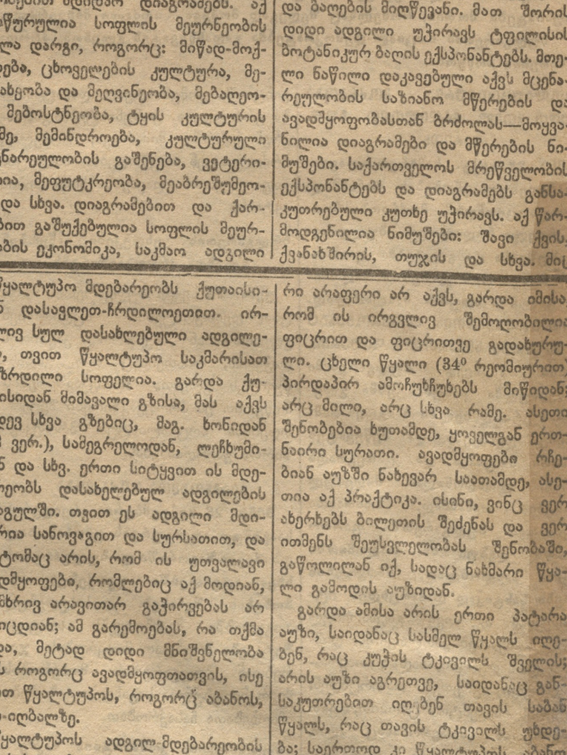

პავილიონის უკანა ფასადი.

გენილია საქართველოს ხეტყის ყველა ჯიშები, სათანადო რუქებით და დიაგრამებით.

განსაკუთრებით სდგას (მთავარი პავილიონის უკანა ფასადზე) ორ სართულიანი ქართლური სტილის ოდა (გორის მაზრის შენობების დამახასიათებელი). ოდის ქვედა სართული აშენებულია ქვით. ზედა—ორი ოთახისაგან შემდგარი შემოვლებულია საკმაო დიდი აივნით. ქვედა სართულში გაწყობილია მარანი, სადაც არის ყველაფერი ის, რაც ახასიათებს მას, როგორც, მაგალითად, საწნახელი, მიწაში ჩაფლული ქვევრები, ტიკები და სხვა ჭურჭლეულობა. მარანი უშუალოდ უერთდება ორანქერას, სადაც გაშენებულია ვენახი.

მარნის ერთი ნაწილი გამოყოფილია ცალკე ოთახით, სადაც მოთავსებულია ღვინის სანიმუშო ექსპონატები (სახელმწიფო მაშლების, ვარციხის, კოოპერატიული, კალე მევენახეთა საზოგადოების და სხვ.).

განსაკუთრებული ადგილი უკავია სასოფლო-სამეურნეო იარაღებს—გუთნებს, სალეწავ, სათესავ, საფარცხავ და სხვა მანქანებს. ეს ადგილი შემოფარგლულია ერთი მხრით ქართული სოფლის დამახასიათებელ წვენილ რაგვით.

მთავარი პავილიონი იყოფა სამ ნაწილათ. შუა ნაწილი შედგენს მოზრდილ მოგრძო დარბაზს, რომელიც ორივე მხარედან დანარჩენ ორ მცირე ნაწილებით შესაფალთან მოწყობილია მოდელები ქართლული, კახური, იმერული, ფრუული და სვანური ტიპიური საცხოვრებელი სახლებისა, დამზმარე შენობებით და ეზოებით. მოდელები ძველ კარგათ და ცოცხლად არის შესრულებული და მნახველს ნათლათ უხატავს საქართველოს ბუნებას, ნიადაგის შემადგენლობას, რისთვისაც გამოფენილია სხვადასხვა ნიადაგის ნიმუშები, მათი გავრცელების რაიონების ჩვენებით.

მთლიანად არის წარმოდგენილი საქართველოს საცდელ სადგურების და ბაღების მიღწევანი. მათ შორის დიდი ადგილი უჭირავს ტფილისის ბოტანიკურ ბაღის ექსპონატებს. მთელი ნაწილი დაკავებული აქვს მცენარეულობის საზიანო მწერების და ავადმყოფობასთან ბრძოლას—მოყვანილია დიაგრამები და მწერების ნიმუშები. საქართველოს მრეწველობის ექსპონატებს და დიაგრამებს განსაკუთრებული კუთხე უჭირავს. აქ წარმოდგენილია ნიმუშები: შავი ქვის, ქვანახშირის, თუჯის და სხვა. მის ახლო მოთავსებულია კუსტარული წარმოების ექსპონატები, ხელით ნაქსოვები და სხვა.

უნდა ითქვას, რომ საქართველოს პავილიონი კარგათ არის მოწყობილი, როგორც გარეგნულად, ისე შინაარსით. ექსპონატები, დიაგრამა, ჭარტა, სურათები—ეს კომბინაცია მთლიან შთაბეჭდილებას იძლევა ამ თუ იმ დარგის დაყენების შესახებ საქართველოში. კიდევ რომ არ იყვენ ამხსნელები, რომელნიც ამოწურულ ახსნა-განმარტებებს აძლევენ არა თუ ექსკურსანტების მთელ ჯგუფებს, არამედ თითო ოროლა მნახველებსაც, ექსკურსანტები ადვილათ გაერკვევიან ექსპონატებში დიაგრამების, ჭარტების და სურათების საშუალებით.

ერთი რამ აკლია ჩვენს ექსპონატებს, როგორც ვიცით, გამოფენა არა მარტო სასოფლო-სამეურნეოა, არამედ მისი საშუალებით საბჭოთა კავშირში შესული ხალხები ეკონომიან ერთმანეთს, ერთმანეთის ყოფა-ცხოვრებას, კულტურას, მეურნეობას. ამიტომ ნაციონალური პავილიონები უნდა სწერავდენ ხალხს ცხოვრების ყველა მხარეებს. ჩვენი პავილიონი მხოლოდ ამ მხრივ მოკრჭალებს. არ არის ქართული მწერლობის ექსპონატები—წიგნები. სპეციალური აგრონომიული ლიტერატურა ბლომათ არის, მაგრამ უმეტესი ნაწილი რუსულ ენაზე. საჭირო იყო ავრეთვე ყოფა-ცხოვრების გამოსახატავათ საქართველოს სხვადასხვა კუთხის ტანსაცმლის ნიმუშები. ეს დანაკლისი შეისებული უნდა იქნეს, თუ ახლა არა, გამოფენის მეორე სეანსზე, რომლის მოწყობა განზრახულია მომავალი წლის მაისში.

ხომხეთის პავილიონი შეიცავს მხოლოდ ერთ შენობას, რომელიც ბოლოს ჩვენ დავათვალიერეთ კიდევ ერთი საბანაო ადგილი, სადაც გამოდის უდიდესი ჯ ცხელი წყლის ნაკადი, რომელიც ერთ დიდ წისქვილს ატრიალებს.

წყალტუბოს წყლის მთელი დებეტი სისწორით არ არის გამოანგარიშებული. ამბობენ, რომ დაახლოებით დღე-ღამეში ეს უდრის 5 მლ. ვედროსო. ამოდენა საბანაოდ ცხელი წყალი იშვიათია არა თუ ჩვენში, არამედ მთელ დედამიწის ზურგზე. წყალტუბოს აბანოს საკმარისათ დიდი რაღენა-აქტივობა უკვე დამტკიცებულია, მისი ანალიზი და თვისებაც ბევრს აქვს გამოკვლეული; მე ამ საკითხს არ ვეხები, მით უფრო ეს ჩემ კომპეტენციაში არ შედის.

მე მინდა ხაზი გავუსვა მხოლოდ იმ გარემოებას, რომ ჩვენ ვერ ვაფასებთ იმას, თუ რას წარმოადგენს ხალხისთვის წყალტუბო. სხვათა შორის, იქ ყოფნის დროს, მე გავიგე შემდეგი. იმპერიალისტური ომის დაწყებამდე უცხოელ კაპიტალისტებს ერთ ჯგუფს ჰქონებოდა მოლაპარაკება წყალტუბოს მაშინდელ მფლობელებთან—იოსელიანებთან ამ აბანოს შეძენის თაობაზე, უცხოელ კაპიტალისტებს უძლევიათ იოსელიანებისთვის 12—15 მილ. მან. ოქროთი, მაგრამ ვერ მორიგებულან. გარდა ამისა, 1916 წელს მეფის მთავრობას გადაუწყვეტია წყალტუბოში კურორტის გაკეთება, სადაც შესაძლებელი უნდა ყოფილიყო 2000—3000 დაკვირვებულ-დასახჩირებულ ჯარისკაცის მოთავსება. ეს შესწლებია მაშინდელი ტფილისის ქალაქის მოურავის—ხატისოვის რჩევით, რომელსაც მთავრობისთვის ურჩევია: რა საჭიროა წყალტუბოში ასეთი ძარჯების გაწევა, როცა ტფილისში მოგვეპოვება საუკეთესო აბანოები.

ეს ფაქტები მოწმობენ, თუ რა დიდი ღირსებისაა წყალტუბოს აბანო. განა უცხოელ კაპიტალისტებს რაში მოეპრანებოდათ მისი შეძენა 12—15 მილ. მან. ოქროთი; და არც ნიკოლოზ რომანოვის მთავრობა განიზრახავდა იქ დიდი კურორტის აგებას, თუ რომ წინდაწინ არ სცოდნოდათ მისი ფასი.

მაგრამ რას ვხედავთ ჩვენ ახლა სინამდვილეში?

ჩვენ ვიცით, რომ **აბასთუმანი და ბორჯომი** წამოიწყეს და გააკეთეს წარჩინებულმა მოხელეებმა (მეფის ბიუროკრატიამ), მდიდარმა ბურჟუაზიამ და მემამულეებმა. ეს კურორტები არსებობდენ მარტო მდიდრებისთვის, მარტო შეძლებულთათვის, გარდა იმისა, რომ იქ ქვეყნის მყვლე ფლები და მძარცველები თავს ირჩენდენ.

ისინი იქ კიდევ ერთობოდენ და გარყვნილებაში ატარებდენ დროს. თავის თავად იგულისხმება, რომ მშრომელი მასისთვის აბასთუმანი და ბორჯომი სრულიად მიუწვდომელი იყვენ. ამავე დროს მშრომელი მასა, ხალხი ჰქმნიდა თავის საკუთარ კურორტებს, როგორიც არის, მაგ., წყალტუბო, ბახმარო და სხვ. მაგრამ მაშინდელი მთავრობა, რა თქმა უნდა, ასეთ კურორტებს არავითარ ყურადღებას არ აქცევდა, ისინი სრულებით უყურადღებოთ იყვენ დატოვებული. საბჭოთა ხელისუფლებამ კი ორი წლის განმავლობაში ვერ მოახერხა ამ მართლაც სახალხო კურორტების მოწყობა. ჯგრ-ჯერობით მთავარი ყურადღება მიქცეული იქნა ისევ იმავე ბორჯომ-აბასთუმანის აღდგენაზე. მართალია, იქ ახლა თქვენ ვეღარ შეხვდებით წინანდელ „ბრწყინვალე“ საზოგადოებას; ამის მაგიერ იქ ახლა იგზავნებიან დაავადმყოფებული მუშები და გლეხები სამუშაო დარგიდან და მიწიდან, მაგრამ მიუხედავად ამისა, როგორც ბორჯომში, ისე აბასთუმანში ხალხის უმრავლესობისთვის დღესაც ხელმიუწვდომელია, და გარდა ამისა ისინი უფრო დასასვენებელ ადგილებათ ითვლებიან ვინაიდან იქ კარგი ჰავაცაა და ზაფხულობით კიდევ სიგრილე. საერთოდ საბჭოთა ხელისუფლება ღებულობს ზომებს, რომ ბორჯომი და აბასთუმანი სანიტარიულ-ჰიგიენური რევოლუციის გამარჯვებისათვის მაინც მიექცეოდა ყურადღება წყალტუბოს, და განა ცოტა თანხა იქნა ამ ხნის განმავლობაში ჩაყრილი აბასთუმანის და ბორჯომის კურორტებში? მაგრამ რაც იყო, იყო, იმას ვილარ შეეცვლათ. მხოლოდ დღეიდან ჩვენ წინაშე დგას სხვათაშორის ერთი ახალი პრობლემა,—**ეს წყალტუბოში დიდი კურორტის შექმნა, მასთან ნამდვილი სახალხო კურორტის,** რომლის ბაზალი არაფერი იქნება მთელ საბჭოთა ფედერაციაში. ყველა კურორტებზე წყალტუბო პირველ რიგში უნდა იქნას ჩაყენებული. გვეტყვიან: მუშაურ-გლეხური მთავრობა დღეს ისე ღარიბია, რომ ის ამას თავისი საკუთარი ძალებით ვერ შესძლებსო. მაგრამ ეს სრულებით იმას სიბუნი არაა, რომ ასეთი ღონზუნგი ჩვენ არ წამოვაყენოთ ახლავე, ეს ერთი. მეორეც ის, რომ თვითონას შეუძლია შექმნას ამისათვის განსაკუთრებული საქაღალდო სპეციალური პირობებში. მაგრამ წყალტუბოს კურორტი უნდა დავაკეთდეს, რაც ის არ უნდა დაგვიჯდეს, რადგანაც ამის თხოულობს ხალხის ინტერესები. ერთი ფაქტი კიდევ წყალტუბოს სასარგებლოთ. აბასთუმანის აბანოს ერთი მთავარი წყაროს —„ბომატირის“—დებეტი ღირს 78,000 ვედრის დღე-ღამეში. წყალტუბოს აბანო კი იძლევა დღე-ღამეში, სულ რომ ნაკლები ვიანგარიშოთ **5 მილ ვედრო წყალს.** ამოდენა სიმდიდრე უნაყოფოთ იკარგება. ამას ბოლო უნდა მოეღოს. რაც დრო გადადის, ისიც კმარა.

წითელ ჯარ --წითელი კომანდირები

ჩვენი წითელი არმიისათვის

ყველა ოლქკომებს და მაზკომებს

ძვ. ამხანაგებო! ყველამ კარგად იცით, თუ რა უდიდესი მნიშვნელობა აქვს მიმდინარე გარდამავალ ხანაში რესპუბლიკის კავშირის დაცვისა და საერთოშრომის რევოლიუციის გამარჯვებისათვის წითელ არმიას. წითელი არმია მხოლოდ მაშინ იქნება უძლეველი, როდესაც მას წითელი სარდლები ეყოლება სათავეში. ჩვენს ნაციონალურ დივიზიაში—ქართულ, სომხურ და აღერბეჯანულში, არ არიან წითელი კომანდირები. წითელი ლაშქრის ხელმძღვანელთა უმრავლესობა ძველი სპეციებია.

კომპარტიისა და საბჭოთა ხელისუფლების ამოცანას დღეს შეადგენს—წითელ კომანდირთა კადრის შექმნა, რათა ამით შეიქმნეს უძლეველი სახელოვანი წითელი ლაშქარი. ამ მიზნით ყველა პარტიულმა, ახალგ. კომკავშირის და უპარტიო ორგანიზაციებმა უნდა მიიღონ ზომები, რათა კურსანტების მოკრება სამხედრო სასწავლებლებისათვის წარმატებით ჩატარდეს.

წინადადება გეძლევათ დაიწყოთ კამპანია. მოაწყვეთ მაზკომებთან მომკრები კომისიები შემდეგი შემადგენლობით: მაზკომის მდივანი ან საგიტ-საპროპაგანდო განყოფილების გამგე (თავმჯდომარე), წარმომადგენლები: კომკავშირიდან, მაზრის პროფბიუროდან და მაზრის სამხედრო კომისარი (სადაც ასეთები არიან). დასვით საკითხი ერთიან პარტიულ დღეს უჯრედების სხდომებზე და აგრეთვე მუშათა-მოსამსახურეთა საერთო კრებებზე ფართოდ გააშუქეთ წითელი სარდლის მნიშვნელობა და აგრეთვე ის შეღავათები და მიღების პირობები, რომელსაც საბჭოთა ხელისუფლება ანიჭებს სამხედრო სკოლათა კურსანტებს.

უმთავრესი ყურადღება მიაქციეთ კურსანტების მოკრებას კომკავშირის მუშათა ფაკულტეტების მსმენელების, პატიოსან და საბჭოთა ხელისუფლების ერთგულ უპარტიო მუშათა და გლეხთა წრეებიდან. ც. კ. კ. დარწმუნებულია, რომ ადგილობრივი პარტიული ორგანიზაციები კამპანიას წარმატებით ჩაატარებენ და მისცემენ სათანადო კურსანტებს ჩვენს წითელ ლაშქარს. საჭიროა გამოიგზავნოს კურსანტები წითელი კომანდირების ქართული სამხედრო სკოლისათვის (ტფილისი), სომხური სამხედრო სკოლისათვის (ერევანი) და რუსული სამხედრო სკოლისათვის. დანარჩენში მკაცრად დაიცავით თანდართული პირობები მიღებისა და ადგილების განაწილებისა.

ს. კ. ბ. ცეკის მდივანი **ქართველიშვილი.**

საავგიტპროპო განყოფილების გამგე **კვირიკაძე.**

კურსანტებზის მიღების პირობები

1. სკოლებში მიიღებიან ყველა მოქალაქენი მუშებიდან და გლეხებიდან 18 30 წლამდე.

2. მათ უნდა ექნეთ შემდეგი განმსაზღვრებლო ცნება:

I ქვეყნთა და საკუთრნოსნო განყოფილებაში შესასვლელად:

ა) ჩქარა წერა-კითხვის ცოდნა იმ ენაზე (ქართულ, რუსულ, სომხური) რომელ განყოფილებაშიაც შედის მოხალისე.

ბ) ცოდნა ოთხი მოქმედებისა ანგარიშში. სწავლის კურსი 3 წლიანია.

II საარტილერიო განყოფილებაში. ცოდნა ტეხნიკუმებისა და პირველი საფეხურის სკოლების ოთხი კლასის პროგრამის ფარგლებში, გეომეტრიისა და ალგებრის ზოგად წარმოდგენით სწავლა გრძელდება 4 წელიწადს. სავალდებულო ცოდნა იმ ენისა, რომელ სკოლაშიაც შედის.

მიღების წესი.

1. მოხალისენი დასახელებული ორგანიზაციის წევრები და აგრეთვე სოფლის უპარტიო აბალგაზრდობიდან იგზავნებიან აღგილობრივ სამხედრო კომისარიატებში შემდეგი საბუთებით: 1. მიღების ბარათი მომკრეფ კომისიიდან (მაზრის) 2. ანკეტები ფეგზაკში ცხე სხვა ბარათი, რომელიც აღასტურებს მათ ხმოვნებას, 3. განათლების საბუთი (თუ აქვთ ასეთი) და 4. პოლიტიკური რეკომენდაცია იმ ორგანიზაციიდან, რომელიც აგზავნის. მხოლოდ ეს ორგანიზაცია არ უნდა აღგეს რაიმეზე, სამხედრო პრობებზორზე და კავშირის ცენტრალურ გამგეობაზე დაბლა.

შენიშვნა: 1) სამხედრო სამხედრო კომისრები აძლევენ სამგზავრო საბუთებს ჭართულ სკოლაში იმ ადგილამდე, სადაც ეს სკოლა მდებარეობს. იმ მოხალისეებს კი, რომელთაც სურთ წასვლა რუსულ და სომხურ სკოლებში, უგზავნის საქართველოს სამხედრო კომისარს სათანადო სკოლაში გასაგზავნათ.

2) ერთი ცალი საბუთი სამხედრო სკოლაში მიგზავნებისა უნდა მიეცეს ხელზე მოხალისეს სკოლაში წარსადგენათ და მეორე ცალი კი რჩება სამხედრო კომისარიატში როგორც საფუძველი სამგზავრო საბუთების გაცემისა.

3) სამხედრო სკოლაში მოხალისეებს გამოცდიან იმ მასალაში რომელიც ნაჩვენებია 2 მუხ. 1. ა) ბ) და 2.

2. სამაზრო სამხედრო კომისარიატებში შეამოწმებენ მოხალისეების ჯანმრთელობას და ამავე კომისარიატის მიერ იგზავნებიან კომანდირის სათანადო სკოლაში.

3. სამხედრო სკოლაში მივლინებულთ ეძლევათ სამგზავრო ხარჯი იმ ორგანიზაციიდან, რომელიც აგზავნის. უკეთ თუ სკოლაში არ მიიღებენ მათ, ეძლევათ უკან თან ხარჯი საბუთები და ხარჯი სამხედრო უწყების ანგარიშში.

4. მოხალისეების მივლინება ნორმალურ სამხედრო სკოლებში აღნიშნული წესისა აკრძალულია.

5. ნორმალურ სამხედრო სკოლაში კურსანტათ ჩარიცხვის დღიდან მოხალისე ითვლება სამხედრო სამსახურში.

წითელ არმიელის და კურსანტის ღრმადგრივი უფლებები

უფლებები უოჯახო და ოჯახის მძოვნე კურსანტებისა.

1. უფლება აქვთ არ იქნენ გამოსახლებულნი მისი და მისი ოჯახის მიერ დაქირავილ ბინიდან (ბრძ. ეკ. საბჭ. სამხ. 1921 წლ. თარიღით № 2623 და 1922 წლ. № 2623 და 1922 წლ. თარიღით № 342).

2. არ შეიძლება შემჭიდროებულ იქნეს იმ კურსანტის ბინა, რომელიც იმყოფება ფრონტზე (ბრძანება 1918 წლ. თარიღით № 5 და 122).

3. უფლება აქვთ შეენახოთ მათ და მათ ოჯახს ოთახი და გადაიხადონ ქირა სახელმწიფო მოსამსახურეთათვის დაწესებულ ტარიფით ბრძანება 1923 წლ. № 208).

4. უფლება აქვს მიიღოს ოჯახიამა სამეურნეო დახმარება (ბრძანება 1919 წლ. თარიღით № 1050, 1051, 1683, 1920 წლ. № 476, 656, 1409 1921 წლ. № 605, 1261, 1811).

5. უფლება აქვს მიიღოს ოჯახის მქონემ დახმარება ყანების დასათესად თანახმად ბრძანებისა 1922 წლ. № 921.

6. უფლება აქვს მიიღოს უფასოდ აღზრდისა სასწავლებლებში (ს. საბ. ბრძანება 1921 წ. № 2511 და 1922 წლ. № 2555.

7. ენახება ყველა უფლებები მათ სარგებლობისა (ბრძანება 1919 წლ. № 680 და 1922 წლ. № 680).

8. უფლება აქვს მიიღოს საოჯახო სესხი (ბრძან. ს. საბ. 1922 წლ. № 1580, 1800, 1803).

9. პერსონალური უფლება აქვთ განთავისუფლებულ იქნენ შრომის გადასახადისაგან (ბრძ. 1922 წლ. № 105 და 137).

10. უფლება აქვთ მოითხოვონ შრომისა და ტვირთზიდვის გადასახადის შეცვლა სხვა სახის გადასახადით (ბრძანება 1922 წლ. № 1503 და 1506).

11. ოჯახში მჭამელ რიცხვის წევრთა გამრკვევის დროს მეურნეობისათვის გადასახადის შესაწერათ ოჯახის მჭამელ წევრთა რიცხვში ჩაითვლება ყველა სამსახურში მყოფი წითელ-არმიელნი; სამხედრო სასწავლებლის თვითეული კურსანტი კი უნდა ჩაითვალოს ორათ.

12. იმ პირთა ოჯახები, რომელნიც მსახურობენ წითელ ლაშქარში და აქვთ დასაბეგრი მიწა ერთ ნახევარი დესეტინა ანუ უფრო ნაკლები თავისუფალი არიან გადასახადის 3 | 4-დან,

13. იმ პირთა, ოჯახი, რომელნიც მსახურობენ წითელ ლაშქარში და აქვთ დასაბეგრი მიწა 2 ნახ. დესეტინა ან ნაკლები სრულიად თავისუფალი არიან გადასახადის 3 | 4-დან,

13. იმ პირთა, ოჯახი, რომელნიც მსახურობენ წითელ ლაშქარში და აქვთ დასაბეგრი მიწა 2 ნახ. დესეტინა ან ნაკლები სრულიად თავისუფალი არიან გადასახადის 3 | 4-დან,

ხომხეთის პავილიონი შეიცავს მხოლოდ ერთ შენობას, რომელიც

წითელ არმიელთა და კურსანტების ოჯახთა უფლებები

1. უფლება აქვთ მიიღონ დახმარება ცოლისა და შვილების ჯანმრთელობის გამოსაკურნებლათ (ბრძ. რევ. სამხ. საბჭ 1922 წ. თარიღით № 22)

2. უფლება აქვთ მიიღონ დახმარება მშობიარეთათვის (ბრძ. რევ. სამხ. საბჭოსი 1922 წ. თარიღით № 24 და 1923 წლ. თარიღით № 546.

3. უფლება აქვთ მიიღონ დახმარება ფულით სამკურნალო განყოფილების მოწმობის წარმოდგენის შემდეგ შრომის უნარის დაკარგვის შესახებ (ბრძ. რევ. სამ. საბჭ. 1921 წ. თარიღით № 278 და 2452).

4. უფლება აქვთ მიიღონ დახმარება დამარხვაზე (ბრძ. რევ. სამხ. საბჭ. 1921 წლ. თარიღით № 2950 და 1922 წლ. თარიღით № 22 და 161).

5. უფლება აქვთ მიიღონ სასურსათო ულუფა ოჯახის შრომის უნარ დაკარგულ წევრთათვის წითელ არმიელის ულუფის ნახევარი თვითეულ შრომის უნარ დაკარგულ წევრზე (ცოლი, შვილები, დები და ძმები 16 წლამდე) მშობლები 60 წელს გადაცილებულნი, ოჯითუ სახლში არ არიან შრომის უნარის მქონე წევრი და ოჯახის ყველა წევრები, თუ სრულებით დაკარგული აქვთ შრომის უნარიც, უნდა შეამოწმოს სამკურნალო კომისიამ და დაკმაყოფილებულ იქნან, მაგრამ არა უმეტეს ორი ულუფისა ოჯახზე.

ლოზუნგები უმაღლეს სასწავლებლებისათვის მსმენელთა მომკრეფ კამპანიისათვის

1. წითელ სარდალთა სკოლა ის სამკედლოა, სადაც იქედება მუშურ-გლეხური ხელისუფლების გამარჯვება.

2. ბურჟუაზიული ხელისუფლების დროს ლაშქარს ხელმძღვანელობდა მემამულეთა და კაპიტალისტების შვილები. მშრომელთა ხელისუფლების დროს კი წითელი სარდლები უნდა იქნენ მუშები და გლეხები.

3. სარდალთა სკოლა არა მარტო საბრძოლო საქმის სკოლაა, არამედ იგი კომუნისტების სკოლაც არის.

5. წითელი სარდალი სამხედრო საქმის მასწავლებელია და წითელ მეთაურთა პოლიტიკური აღმზრდელიც.

5. წითელო ახალგაზრდობავ—შენ მოგიწოდებს თავის წრეში წითელი კურსანტი—წითელი ლაშქრის სიმამაცე.

6 წითელი კურსანტის ლოზუნგებია: ომის იარაღის დაპყრობა,

რკინისებური ნებისყოფა,

მუშათა კლასის საქმისათვის და მსოფლიო პროლეტარულ რევოლიუციისათვის უსაზღვრო თავდადება.

2. ბურჟუაზიული ხელისუფლების დროს ლაშქარს ხელმძღვანელობდა მემამულეთა და კაპიტალისტების შვილები. მშრომელთა ხელისუფლების დროს კი წითელი სარდლები უნდა იქნენ მუშები და გლეხები.

3. სარდალთა სკოლა არა მარტო საბრძოლო საქმის სკოლაა, არამედ იგი კომუნისტების სკოლაც არის.

5. წითელი სარდალი სამხედრო საქმის მასწავლებელია და წითელ მეთაურთა პოლიტიკური აღმზრდელიც.

5. წითელო ახალგაზრდობავ—შენ მოგიწოდებს თავის წრეში წითელი კურსანტი—წითელი ლაშქრის სიმამაცე.

6 წითელი კურსანტის ლოზუნგებია: ომის იარაღის დაპყრობა,

მეცადინეობა,

ზრდილობიანობა,

სიმამაცე,

გაწვრთნილობა.

მუდმივათ მზად ყოფნა თავის გაწირვისათვის.

7. სამხედრო სასწავლებელთა კერები ფართოდაა ღია მხოლოდ მუშებისა და გლეხებისათვის.

8. ამხანაგებო, ჩაეწერეთ უმაღლეს სასწავლებელში.

რ. კ. პ. ამიერ-კავკასიის ხალხების კომიტეტის ბიუროს საბჭოს განყოფილება.

მოგზაურობა შორეთ

შთაბეჭდილებები და დაკვირვებები *)

(რაჭის მაზრა)

5. სახალხო კურორტი—წყალტუბო.

ხშირათ გაიგონებთ, განსაკუთრებით უცხოელებისაგან, რომ საქართველო ბუნებით მეტათ მდიდარი ქვეყანაა, მაგრამ ეს ბუნებას სიმდიდრე ჯერ გამოუყენებელიაო. ეს სავსებით მართალია. რა თქმა უნდა საქართველოს ერთ უმთავრეს და დაუღლეველ სიმდიდრეს წარმოადგენს უთუოთ მინერალური ანუ სამკურნალო წყლები. რა წყლებს აქ არ ნახავთ. ქუთაისში ამას წინაზე მე გადმომცეს, რომ შორეს უფრო ახლო ჩვენ გვაქვს ისეთივე და შეიძლება ევროპით უფრო ძვირფასი წყლები,—ეს **ხაირმეზე** ბაღდადის რაიონში. ამ წყლების და იქაური ჰავის შესახებ პირდაპირ გასაოცარ ამბებს ლაპარაკობენ, თითქმის პირდაპირ იმით სასწაულმომქმედ გაღლენაზე ავადმყოფებზე. მე პირადათ ეს წყლები არ მინახავს და ამიტომ დანამდვილებით ვერაფერს ვიტყვი და სახალხო ჯანმრთელობის ორგანოები ასეთ წვრილმან რამეებს უურადღებას როდი აქცევენ, მათ მხოლოდ წარმომადგენლობა აინტერესებთ. ამას მე იმიტომ ვამბობ, რომ მკითხველებს რაც შეიძლება ნათლად დავანახოთ, თუ რამდენი რა გვაქვს გასაკეთებელი და მოსაწყობი.

როცა რაჭიდან ვბრუნდებოდით, გზაზე ამხ. დ. ლორთქიფანიძემ წინადადება მოგვცა წყალტუბო მენახა. პირველათ ამ წინადადებას მე უგულოთ შევხვდი. მაგრამ შემდეგ დავფიქრდი. წარმოიდგინეთ ასეთი გარემოება: წყალტუბო მდებარეობს ქუთაისიდან დაახლოებით 9—10 ვერსის მანძილზე. ქუთაისში ხშირათ და ხანგრძლივობითაც მიცხოვრია, მაგრამ ერთხელაც არ მქონებია შემთხვევა და არც მომინდომებია წყალტუბოს აბანოს დათვალიერება. აბა ვის სცხელოდა ამისთვის იმ დროს! თუმც მე ვიჩქაროდი თვეღისში წამოსასვლელათ და დაღლილიც ვიყავი, მაგრამ გადავსწყვიტე ამ ხანით მაინც წყალტუბოს დათვალიერება. ექვს სექტემბერს, საღამოს ხუთ საათზე მე, ს. თოდრია და დ. ლორთქიფანიძე ცხენებით წავედით წყალტუბოს. როგორც ამბობენ, ქუთაისიდან წყალტუბომდე 9 ვერსია. სამწუხაროთ, ეს გზა ჯერ კიდევ გაკეთებული არაა; კარგს დარში ფაეტონი დიდი გაჭირვებით თუ გაიელის, ავტომობილზე ლაპარაკიც არ შეიძლება. წყალტუბო—ეს ხომ ისაა ლი გამოგონილი კურორტი არაა, ის შექმნილია თვით ხალხის მიერ და ყოველ წლივ მას ათასობით და ათიათასობით აწყობება გაჭირვებული და დაავადმყოფებული ხალხი, განსაკუთრებით ღარიბ-ღატაკნი, და მეტათ სამწუხაროთ უნდა ჩაითვალოს ის, რომ ქუთაისიდან იქ ხეირიანი გზა დღემდის ვერ გაუკეთებიათ. აქვე უნდა შევნიშნო, რომ გზადაგზა ჩვენ გვჭირდებოდენ ურმები, წყალტუბოში მიმავალნი, რომლებშიაც ავადმყოფი ქალები და მამაკაცები იწვენენ თუ ისხდნენ. სანამ თვით წყალტუბოს აბანოს შევეხებოდე, მე მინდა რამდენიმე სიტყვით უფრო სისწორით განვსაზღვრო ამ აბანოს ადგილ-მდებარეობა.

წყალტუბო მდებარეობს ქუთაისიდან დასავლეთ-ჩრდილოეთით. ირგვლივ სულ დასახლებული ადგილებია, თვით წყალტუბო საკმარისათ მოზრდილი სოფელია. გარდა ქუთაისიდან მიმავალი გზისა, მას აქვს კიდევ სხვა გზებიც, მაგ. ხონიდან (12 ვერ.), სამეგრელოდან, ღეჩხუმიდან და სხვ. ერთი სიტყვით ის მდებარეობს დასახელებულ ადგილების შუაგულში. თვით ეს ადგილი მდებარია სანოვაგით და სურსათით, და ამიტომაც არის, რომ ის უთუოდ ავადმყოფები, რომლებიც აქ მოდიან, ამ ხრიც არაფერთარ გაჭირვებას არ განიცდიან; ამ გარემოებას, რა თქმა უნდა, მიტად დიდი მნიშვნელობა აქვს როგორც ავადმყოფთათვის, ისე თვით წყალტუბოს, როგორც აბანოს, ბედ-იღბალზე.

წყალტუბოს ადგილ-მდებარეობის დასახასიათებლათ უნდა ითქვას აგრეთვე ის, რომ ის მდებარეობს სრულიად გაშლილ და სწორ ადგილას და ცოტა არ იყოს დაბლობში. ცნობილია, რომ წყალტუბო ციებიანი ადგილია. ეს მართალია, თუმც არც იმდენათ, როგორც ეს ბევრს ჰგონია, და გარდა ამისა, თუნდაც ეს ასე იყოს, ამის წინააღმდეგ ზომების მიღება ადვილია.

მაგრამ გადავიდეთ თვით წყალტუბოს აბანოზე, წყალტუბოს წყლებზე. აი, ჩვენ უკვე მივედით იქ. საჩქაროთ ჩამოვხტით ცხენებიდან და პირდაპირ გავეშურეთ იქით, სადაც თვით აბანოებია, სადაც გამოდის მიწიდან თვით ეს სამკურნალო წყალი. აქა-იქ მოსჩანან მსუბუქის ხის შენობები. ჩვენ გავგიღეს კარი ერთი ასეთი შენობისა და ჩვენ თვალწინ უეცარივე გამოჩნდა საკმარისათ მოზრდილი აუზი, რომლის ირგვლივ

„ბოლშევიკური ფანტაზიის ნაყოფი“ — ასე უწოდებს ამერიკის ბურჟუაზიული პრესა ჩვენს ელექტროფიკაციის გეგმას

ამერიკის ინჟინრების ამხანაგური დახმარება საბჭოთა რესპუბლიკისათვის

ნიუ-იორკი, 21 ივლისი. (ტელეგრაფით). ამერიკის ინჟინრების ამხანაგური ორგანიზაცია „ტექნიკური ჯგუფი“ ამერიკის ბურჟუაზიული პრესის ყურადღებას იპყრობს საბჭოთა რესპუბლიკის ელექტროფიკაციის გეგმის განხორციელების საქმეში ამერიკის ინჟინრების მიერ გაწეული დახმარების გამო. ამ ორგანიზაციის ინიციატივით ამერიკის ინჟინრების ამხანაგური ორგანიზაციების ფართო ასპარეზზე გაიშალა მუშაობა საბჭოთა ელექტროფიკაციის გეგმის განხორციელების საქმეში ამერიკის ინჟინრების ამხანაგური დახმარების გაწევის მიზნით

ჯამაათი

ორშაბათი, 25 ივლისი, 1932 წელი

ჩვენი ფოსტა

ბ-ნ ნ. ბ-ძეს, ქ. ბათუმში. ჩვენ ვერ გამოვიყენებთ თქვენს ნაშრომს, რადგან ის ძალიან ბევრ ადგილას ეწინააღმდეგება ჩვენ მიერ დამკვიდრებულ ორთოგრაფიულ წესებს. ამასთან, ის ძალიან ბევრ ადგილას ეწინააღმდეგება ქართული ენის ელემენტარულ გრამატიკულ კანონებსაც. ასეთ პირობებში ჩვენ ვერ ვიკისრებთ ვალდებულებას, რომ ის დაბეჭდილ იქნეს ჩვენ ფურცლებში. ამ ნაშრომის ავტორს ჩვენ ვურჩევთ, რომ ის ჯერ ერთხელ ყურადღებით გადაიკითხოს, გაასწოროს და მერე ისე გამოაქვეყნოს.

ბ-ნ ნ. ბ-ძეს, ქ. ბათუმში. ჩვენ ვერ გამოვიყენებთ თქვენს ნაშრომს, რადგან ის ძალიან ბევრ ადგილას ეწინააღმდეგება ჩვენ მიერ დამკვიდრებულ ორთოგრაფიულ წესებს. ამასთან, ის ძალიან ბევრ ადგილას ეწინააღმდეგება ქართული ენის ელემენტარულ გრამატიკულ კანონებსაც. ასეთ პირობებში ჩვენ ვერ ვიკისრებთ ვალდებულებას, რომ ის დაბეჭდილ იქნეს ჩვენ ფურცლებში. ამ ნაშრომის ავტორს ჩვენ ვურჩევთ, რომ ის ჯერ ერთხელ ყურადღებით გადაიკითხოს, გაასწოროს და მერე ისე გამოაქვეყნოს.

ბ-ნ ნ. ბ-ძეს, ქ. ბათუმში. ჩვენ ვერ გამოვიყენებთ თქვენს ნაშრომს, რადგან ის ძალიან ბევრ ადგილას ეწინააღმდეგება ჩვენ მიერ დამკვიდრებულ ორთოგრაფიულ წესებს. ამასთან, ის ძალიან ბევრ ადგილას ეწინააღმდეგება ქართული ენის ელემენტარულ გრამატიკულ კანონებსაც. ასეთ პირობებში ჩვენ ვერ ვიკისრებთ ვალდებულებას, რომ ის დაბეჭდილ იქნეს ჩვენ ფურცლებში. ამ ნაშრომის ავტორს ჩვენ ვურჩევთ, რომ ის ჯერ ერთხელ ყურადღებით გადაიკითხოს, გაასწოროს და მერე ისე გამოაქვეყნოს.

ბ-ნ ნ. ბ-ძეს, ქ. ბათუმში. ჩვენ ვერ გამოვიყენებთ თქვენს ნაშრომს, რადგან ის ძალიან ბევრ ადგილას ეწინააღმდეგება ჩვენ მიერ დამკვიდრებულ ორთოგრაფიულ წესებს. ამასთან, ის ძალიან ბევრ ადგილას ეწინააღმდეგება ქართული ენის ელემენტარულ გრამატიკულ კანონებსაც. ასეთ პირობებში ჩვენ ვერ ვიკისრებთ ვალდებულებას, რომ ის დაბეჭდილ იქნეს ჩვენ ფურცლებში. ამ ნაშრომის ავტორს ჩვენ ვურჩევთ, რომ ის ჯერ ერთხელ ყურადღებით გადაიკითხოს, გაასწოროს და მერე ისე გამოაქვეყნოს.

ბ-ნ ნ. ბ-ძეს, ქ. ბათუმში. ჩვენ ვერ გამოვიყენებთ თქვენს ნაშრომს, რადგან ის ძალიან ბევრ ადგილას ეწინააღმდეგება ჩვენ მიერ დამკვიდრებულ ორთოგრაფიულ წესებს. ამასთან, ის ძალიან ბევრ ადგილას ეწინააღმდეგება ქართული ენის ელემენტარულ გრამატიკულ კანონებსაც. ასეთ პირობებში ჩვენ ვერ ვიკისრებთ ვალდებულებას, რომ ის დაბეჭდილ იქნეს ჩვენ ფურცლებში. ამ ნაშრომის ავტორს ჩვენ ვურჩევთ, რომ ის ჯერ ერთხელ ყურადღებით გადაიკითხოს, გაასწოროს და მერე ისე გამოაქვეყნოს.

დაწვრილებით იხილეთ „ჯამაათის“ კვირეული № 4.