პროლეტარებო ყველა ქვეყნისა შეერთდით.

წელიწადი მესამე

კომუნისტი

ცენტრალურ და ტფილისის კომიტეტის და სრ. საქ. მ., გ. წ. არ. და მატრ. დეპ. საბ. ცაკის ორგანო

ხ. ხ. ხ.

რედაქცია: ტფილისი, რუსთაველის პროსპექტი, № 24 მეორე სართული

მთავარი კანტორა ტფილისი, რუსთაველის პრ. № 26 ტელეფ. 5—48

რედაქციაში საქმისთვის მოლაპარაკება შეიძლება ყოველდღე გარდა კვირა-უქმე დღეებისა 2-დან 3 საათამდე ტელეფ. ნომრები რედაქტორის 14—76 მდივანი 10—58

ხელის მოწერის თვიური ფასი: საქართველოში 1.800.000 მან. განცხადება 12 კაპ. ჩერვონცებით ნონპარელის სტრიქონი, სამგლოვიარო განცხადება 4 მანეთი ჩერვონცებით.

№ 160 შაბათი 14 ივლისი, 1923 წ. ყოველდღიური გაზეთი ფასი 75,000 მან. № 160

დღიური

— საბჭოთა რესპუბლიკების წარმომადგენლად ინგლისში დაინიშნა ამბ. რაკოვსკი.

— რუსეთში ჩამოდიან ევროპის ცხრეებიდან გამოქცეული რევოლუციონერები.

— ამერიკის სავაჭრო წრეები ფართე კამპანიას აწარმოებენ საბჭოთა რუსეთის ცნობისათვის.

— იტალიის ვაჭრები დიდ პავილიონებს აშენებენ რუსეთის გამოფენაზე.

— საფრანგეთ-ბელგიის ჯარმა რურის ოლქში დაიკავა ქალაქი ლიმბურგი.

ბიბლიოთეკა

ქვეყნის ოლქკომებს და მაზრკომებს

საჰაერო ფლოტის კვირეული საქართველოში გატარდება ა.წ. 2--9 აგვისტომდე.

ხ. ქ პ ფ. ქ.—ის საორგიტაციო-საპროპაგანდო განყოფილებაა.

ქურნალისტი

სრულიად რუსეთის განათლების მუშაკთა სამმართველოსთან არსებულ სრულიად რუსეთის ბეჭდვითი საქმის ცენტრალურ ბიუროს ხელქვეშის ორგანო.

ჟურნალი ემხარება რუსეთისა და უცხოეთის განათლების საკითხებს, რუსეთისა და უცხოეთის ბეჭდვითი საქმისა და ლიტერატურის მუშაკთა ცხოვრებას.

გამოვიდა №№ 1, 2, 3, 4 და მე-5. ამ დღეებში გამოვა მეექვსე ნომერი.

შეკვეთა უნდა გაიგზავნოს პირდაპირ რედაქციაში შემდეგი მისამართით: მოსკოვი, ნიკიტის ბულვარი, სახლი № 8 რედაქცია „ჟურნალისტ“-ი; თითო ნომერი (გადაგზავნით) ღირს 1 მან. 50 კ. ჩერვონცებით, ფულის მიღების დღის კურსით.

ვინც 10 ცალზე მეტს გამოიწერს 10 პროც. დაეთმობა.

(5—1)

განსაკუთრებული დანიშნულების ნაწილების „ჩონ“-ს ორი წლის თავზე

აქტომბრის რევოლიუციის გამარჯვებისთვის ბრძოლის მთავარი სიმძიმე დაეცა კომუნისტურ პარტიას, რომელმაც გაბედულად ამართა დროშა სოციალისტური რევოლიუციისა და სამკვდრო-სასიცოცხლო ბრძოლა გაუცხადა ძველ ფეოდალურ ბურჟუაზიულ კლასებს. შედარებით მცირეოდენი და მეტად არაბელსაყრდენო პირობებში ბრძოლის დამწყები კომუნისტური პარტია ემყარებოდა მხოლოდ და მხოლოდ თავის საკუთარ ძალებს, რომლებიც მტკიცე შეკრებით და ფოლადისებური დისციპლინით შეიარაღებულნი მიემართებოდნენ პირველი მოწოდებისთანავე ბრძოლის ველზე. ბურჟუაზია და მისი ამტრონტე. ბურჟუაზია და მისი ამფოლდამდგომი პარტიები, ხელდებულნი კომუნისტურ პარტიის განცალკევებას სხვა პარტიებიდან, თავიანთ წინასწარმეტყველებდნენ საბჭოთა ხელის-უფლების მეტად ხანმოკლე, სულ რამდენიმე დღით თუ კვირით არსებობას, მის უახლოეს სასრულს. მუშურ-გლეხურ მთავრობას, მათი აზრით, სულ რამოდენიმე დღის სიცოცხლე ეწინებოდა და მისი გაელენა პეტროგრადსა და მოსკოვს იქით ვერ გასცილდებოდა.

ინამდვილეში სულ სხვა აღმოჩნდა. საბჭოთა ხელის-უფლება, რომელიც ძალი შეილია ჩვენი პარტიისა, ითი დღე ძლეირდებოდა, თანდათ უფრო მეტ ძალებს იკრებდა თავ გაიშემო, აფართოებდა თავის ომელო რაიონს. კონტრ-რევოლუციონერთა იმედები და წინააღმდეგობანი სრულებით გაცრუდა; მუშურ-გლეხურმა მთავრობამ შესძლო შინაური და გარეული ბრძოლისათან გამკლავება და თითქმის მთელ უზარმაზარ ყოფილ რუსეთის იმპერიის სივრცეზე საბჭოთა ხელისუფლების საბოლოოთ განმტკიცება.

ოქტომბრის რევოლიუციის ასეთი ბრწყინვალე გამარჯვების მიზეზი იყო სწორი პოლიტიკა, აღებული კომუნისტური პარტიის მიერ და გაბედული, თავდადებული ბრძოლა უმთავრესად ამ პარტიის წევრებისა, რომლებსაც არავინ ეჭვქვეშ დააყენებდა. ბრძოლის წყაროვნელ არ შეიძლებოდა. პარტიის შეიარაღებული ძალა მაგალითს აძლევდენ იმ მუშურ-გლეხურ მასებს, რომლებიც ოქტომბრის შემდეგ დადგენ საბჭოთა ხელისუფლების დამცველთა რაზმებში. რევოლიუციის ასეთი ბრწყინვალე გამარჯვების შემდეგ, ბრძოლის ამა თუ იმ ფრონტზ

ბის წინააღმდეგ ბრძოლაში ბელორუსიის ნაციონალურ ჯარებში მონაწილეებზე, ბელორუსიის პოლიტიკურ და საზოგადო მოღვაწეებზე, რომლებმაც საბჭოთა მთავრობის წინააღმდეგ ბრძოლაზე ხელი აიღეს, აგრეთვე ბელორუსიის ესერების პარტიის წევრებზე, რომლებმაც აღიარეს თავისი ლიალური დამოკიდებულება საბჭოთა ძალაუფლებისადმი და ბელორუსიის ყველა გლეხებზე, რომლებიც შეუგნებლობის გამო მონაწილეობას იღებდნენ ბანდიტურ გამოსვლებში.

საგანთაშორისო მუშათა მოძრაობა

ბაფიცვები ესპანეთში.

პარიზი. 11. **ივლისი. მადრიდიდან იუწყებიან, რომ სინდიკატთა გენერალურმა კონფედერაციამ გადაწყვიტა გამოსცხის ბრძანება ბარსელონაში, ხევილიაში, ვალენციასა და სარაგოსაში სინდიკატების საერთო გაფიცვის შესახებ. კომუნისტები ხელს შეუწყობენ ამ მოძრაობას. მდგომარეობა მარსელონაში რთულდება. მთავრობა ძალიან შეშინებულია. ბარსელონას გაფიცულებს უერთდებიან პურის მცხობელებიც.**

მელითონელთა გაფიცვა გერმანიაში.

ბერლინი. 11 ივლისი. მიუხედავად იმისა, რომ ბერლინის მელითონელთა ზომიერმა ლიდერებმა მიიღეს გერმანიის მთავრობის წინადადება მოლაპარაკების დაწყების შესახებ, საგაფიცვო მოძრაობა მაინც იზრდება კომუნისტურ პარტიის მეთაურობით. მოთხოვნილებას ხელფასის სისტემის შეცვლის შესახებ თავგამოდებით იცავენ.

გერმანელი მუშები ხაფრანგეთში.

ბერლინი. 11 ივლისი. გერმანიის მუშებმა, რომელნიც მუშაობდენ პერონის რაიონში ომისაგან დანგრეულ ადგილების აღსადგენად, შესწყვიტეს მუშაობა და რამდენიმე დღის შემდეგ დაბრუნდებიან გერმანიაში. ხელფასის ნაკლულოვანების და ცუდი მოპყრობის გამო.

„ხიწყნარე“.

პარიზი. 10 ივლისი. მადრიდში შინაგან საქმეთა მინისტრმა განაცხადა, რომ ბარსელონაში სრული სიწყნარე სუფევს.

ეს „სიწყნარე“ ასეთია:

„ავტოხესების გაფიცვა გრძელდება. დაატუსაღეს ათამდი კაცი, რომლებიც ხელს უშლიდენ მუშაობის განახლებას. კაფე-რესტორანების მოსამსახურეთა გაფიცვა გრძელდება“.

ნავთსადგურის მუშების გაფიცვა.

ლონდონი. 10 ივლისი. ნავთსადგურის მუშების გაფიცვა გრძელდება. ნავთსადგურის მუშების ნაციონალურმა კომიტეტმა ხელახლა მიმართა მოწოდებით გაფიცულ მუშებს განაახლონ მუშაობა. **ნავთსადგურის მუშები სასტიკათ ილაშქრებენ ტრედ-უნიონების ლიდერების წინააღმდეგ და თავის ხელმძღვანელებათ ირჩევენ კომუნისტებს.** ლივერპოოლში გაფიცულთა ნაწილი მოსულა შეთანხმებაში ადმირალტისა და ვაჭრობის სამინისტროსთან. ეს კონფერენცია საუკეთესო დამამტკიცებელია იმის, რომ სოციალ-შემთანხმებლებს არ ძალუძთ გადასჭრან მუშათა კლასის რევოლიუციონურ ბრძოლასთან დაკავშირებული არც ერთი სერიოზული საკითხი. —კონფერენციამ მიაფურჩხა ყველა მნიშვნელოვანი საკითხები,—აგრარული, ნახშირის მაღაროების ნაციონალიზაციის და სხვა მრავალი,—რომლებიც პარტიის მემარცხენე ელემენტებმა წამოაყენეს.

მუშათა პარტიას იმედი აქვს, რომ შექმნილ პირობებში შესაძლოა ძალაუფლება მის ხელში გადავიდეს. მაგრამ პარტიის ყეთილ ლიდერებს სურთ, რომ ეს მოხდეს „უმტკივნეულოდ“, პარლამენტარული გზით. ამისათვის კი საჭიროა მომავალ არჩევნებზე უმრავლესობის მიღება. უმრავლესობას კი მუშათა პარტია ვერ მიიღებს თუ მას ხმები არ მისცა წვრილმა ბურჟუაზიამ. ამიტომ მუშათა პარტია ცდილობს მოიგოს წვრილი ბურჟუაზიის გული და არ დაუფრთხოს ის რადიკალური მოთხოვნილებების წამოყენებით.

მუშათა პარტიის ლიდერებს შეუნიშნავთ კომუნისტების კონფერენციაზე დაშვების და ისინი გამორიცხეს პარტიიდან იმ მოსაზრებით, რომ კომუნისტები არ სცნობენ მუშათა პარტიის კონსტიტუციას. მათ მოინდომეს იმ თითო-ოროლა კომუნისტების გამორიცხვაც, რომლებმაც მაინც მოახერხეს კონფერენციაზე დასწრება, მაგრამ კონფერენციამ სასტიკად გაილაშქრა ამის წინააღმდეგ. მოუხედავათ იმისა, რომ კონფერენციაზე არ იყვნენ კომუნისტები, ოპოზიცია იქ საკმაოთ ძლიერი იყო. მაგალითად ერთი საკითხის (სამხედრო კრედიტების) განხილვის დროს ოპოზიციამ შეკრიბა ხმების ერთი მეოთხედი.

ეს დიდი მიღწევაა.

კომუნისტები რომ ყრილობაზე ყოფილიყვნენ, სურათი ხომ სრულიად სხვა იქნებოდა.

ᲞᲐᲠᲢᲘᲣᲚᲘ ᲪᲮᲝᲕᲠᲔᲑᲐ

ᲒᲣᲠᲘᲐ.

ნაგომრის უჯრედის ერთ-ერთ მორიგ კრებაზე, რომელსაც თავმჯდომარეობდა ამხ. ქილიფთარია, დ'ესწრო ამიერ-კავკასიის საოლქო კომიტეტის ინსტრუქტორი ამხ. ტრაპაიძე, კრებაზე პირველად რაიპარტკომის მდივანმა ამხ.ამ. ქაოთიუარაშ გააკეთა მოხსენება თიმკომებისა და რაიკომის წუშაობის შესახებ და აღნიშნა ამ მუშაობის ზოგიერთი სერიოზული მხარეები, დასასრულს ამის გამომწვევი მიზეზი.

საერთო პარტიული მუშაობა დამაკმაყოფილებელია, ხალხის მოთხოვნის თანახმად და დიდი ენერგიით იქნა ჩატარებული ანტირელიგიური კამპანია და ეკლესიები გადაკეთებულ იქნა კლუბებათ და სახალხო სახლებათ. რაიონში ყველა ეკლესიები გაუქმებულია, რასაც მოყვა მოვლენების თვის ნიშნით გარიგება; ამან დიდათ იმოქმედა ხალხის ფსიხოლოგიის გარდასაქმნელად და სარწმუნოებრივ ბურჟუაზიდან გასანთავისუფლებლად.

ამხ. ეფეხო აგრეთვე სახალხო სამკითხველოების უმწეო მდგომარეობის და აღნიშნა, რომ დღეს უკვე მიღებულია ზომები წიგნების მოსაგროვებლად შემოწირულების სახით. სამკითხველოებს დაკვეთილი აქვთ გაზეთები და ჟურნალები. შეეხო აგრეთვე მიწის საკითხის რევოლიუციონურა გზით გადაჭრას და ტყეების დაცვას:

„შემდეგ მოხსენება გააკეთა ადგილობრივ საბჭოთა აფთიაქის გამგემ ამხ. კ. ლომთათიძემ: რაიონში არის სამი საფერშლო პუნქტი, მალარია ძალიან გავრცელებულია, რაიონში საბჭოთა აფთიაქი ურიგებს წამლებს უფასოთ მუშა-მოსამსახურეებს.

ამხ. ტრაპაიძემ მოთხოვნილი მოყვანილ იქნა სტატისტიკური ცნობები რაიონში წერა-კითხვის უცოდინართა შესახებ, რომელთა რიცხვი შეადგინს 25 პროც.

ადგილობრივი ხასიათის საკითხების განხილვის შემდეგ ამხ. ტრაპაიძემ გააკეთა მოხსენება საბჭოთა მთავრობის კომუნისტურ პარტიის მოქმედების შესახებ, რომელიც კრების მიერ დიდი ყურადღებით იქნა მოსმენილი და მიიღო სათანადო რეზოლიუცია.

დ.

ᲣᲪᲮᲝᲔᲗᲘᲡ ᲪᲮᲝᲕᲠᲔᲑᲐ

ᲠᲣᲒᲝᲕ ᲛᲣᲨᲐᲙᲝᲖᲔ ᲘᲜᲒᲚᲘᲡᲔᲚᲘ ᲡᲝᲪᲘᲐᲚ-ᲨᲔᲛᲝᲜᲐᲛᲔᲓᲠᲔᲑᲔᲚᲘ

ამ რამდენიმე დღის წინათ დასრულდა ინგლისის მუშათა პარტიის კონფერენცია. ეს კონფერენცია საუკეთესო დამამტკიცებელია იმის, რომ სოციალ-შემთანხმებლებს არ ძალუძთ გადასჭრან მუშათა კლასის რევოლიუციონურ ბრძოლასთან დაკავშირებული არც ერთი სერიოზული საკითხი. —კონფერენციამ მიაფურჩხა ყველა მნიშვნელოვანი საკითხები,—აგრარული, ნახშირის მაღაროების ნაციონალიზაციის და სხვა მრავალი,—რომლებიც პარტიის მემარცხენე ელემენტებმა წამოაყენეს.

მუშათა პარტიას იმედი აქვს, რომ შექმნილ პირობებში შესაძლოა ძალაუფლება მის ხელში გადავიდეს. მაგრამ პარტიის ყეთილ ლიდერებს სურთ, რომ ეს მოხდეს „უმტკივნეულოდ“, პარლამენტარული გზით. ამისათვის კი საჭიროა მომავალ არჩევნებზე უმრავლესობის მიღება. უმრავლესობას კი მუშათა პარტია ვერ მიიღებს თუ მას ხმები არ მისცა წვრილმა ბურჟუაზიამ. ამიტომ მუშათა პარტია ცდილობს მოიგოს წვრილი ბურჟუაზიის გული და არ დაუფრთხოს ის რადიკალური მოთხოვნილებების წამოყენებით.

მუშათა პარტიის ლიდერებს შეუნიშნავთ კომუნისტების კონფერენციაზე დაშვების და ისინი გამორიცხეს პარტიიდან იმ მოსაზრებით, რომ კომუნისტები არ სცნობენ მუშათა პარტიის კონსტიტუციას. მათ მოინდომეს იმ თითო-ოროლა კომუნისტების გამორიცხვაც, რომლებმაც მაინც მოახერხეს კონფერენციაზე დასწრება, მაგრამ კონფერენციამ სასტიკად გაილაშქრა ამის წინააღმდეგ. მოუხედავათ იმისა, რომ კონფერენციაზე არ იყვნენ კომუნისტები, ოპოზიცია იქ საკმაოთ ძლიერი იყო. მაგალითად ერთი საკითხის (სამხედრო კრედიტების) განხილვის დროს ოპოზიციამ შეკრიბა ხმების ერთი მეოთხედი.

ეს დიდი მიღწევაა.

კომუნისტები რომ ყრილობაზე ყოფილიყვნენ, სურათი ხომ სრულიად სხვა იქნებოდა.

ᲔᲙᲝᲜᲝᲛᲘᲣᲠᲘ ᲪᲮᲝᲕᲠᲔᲑᲐ

ᲕᲐᲚᲘᲣᲢᲘᲡ ᲙᲣᲠᲡᲘ ᲢᲤᲘᲚᲘᲡᲨᲘ

(13 ივლისი).

ჩერვონცები	—	16,200
გარ. სტერლინგ. ეფექტ.		14,500
ჩეკები	—	12,450
დოლარი ეფექტ.	—	3,200
ჩეკები	—	2,950
ოსმალური ჭალ. ლირა	—	2,270
იტალიური ლირა	—	100
ფრანგული ფრანკი ეფექტ.		165

ᲗᲑᲘᲚᲘᲡᲘᲡ ᲑᲐᲖᲠᲘᲡ ᲤᲐᲡᲔᲑᲘ.

(13 ივლისი)

პური თეთრი—80-100 ათ. ყუბანის ფქვილი—100 ათ., ერბო 800 ათ. ჯარაქი—650—800, სამარხვო ზეთი—220. აგდაშის ბრინჯი—130., საპონი როსტოვის—350, მარმარილოსი—300, ნატეხი შაქარი—725, ფხვნილი შაქარი—550., კარტოფილი—40, ხორცი ძროხის 350-400, ცხვრის—450 ათ., კომბოსტო—50.

ᲛᲣᲨᲙᲝᲠᲘᲡ ᲤᲐᲡᲔᲑᲘ.

(12 ივლისი).

პური 2 ხარ.—45, თეთრი ფქვილი—80 ათასი, აგდაშის ბრინჯი—120, კარაქი—960, ერბო—680, მწვანე ლობიო—60, კართოფილი—40, კომბოსტო—60, ვერმიშელი—400 ათ., ნატეხი შაქარი—700 ათ., ფხვნილი შაქარი—380 ათ.

ᲑᲘᲠᲟᲘᲡ ᲡᲐᲥᲝᲜᲚᲘᲡ ᲒᲐᲜᲬᲧᲝᲤᲘᲚᲔᲑᲘᲡ ᲛᲘᲖᲜᲔᲑᲘ.

(13 ივლისს).

უმაღლესი და 1 ხარ. ფქვილი, ცემენტი, ნარმა, სახურავის რკინეულობა, ულტრამარინი, კაუსტიური სოდა, ინგლისური თეთრი თუნუქი, საპნის სუროგატი, ინგლისური შაბიამანი, სკიპიდარი თეთრი და ტეხნიკური, ავსტრიული სამუშაო ფეხსაცმელები, ძნის შესაკრავი თოკი, ნახიჩევანისა და ბახმუტის ქვა მარილი, სააღმშენებლო ლურსმნები, ღვედები, სალამასი, ფანჯრის მინები რუსეთის, ნედლი ტყავები, ტომრები, შვეიცარული ყველი, ცეილონის ჩაი, სარდინები, მაკარონი და ვერმიშელი 1 ხარ.

ᲥᲕᲘᲚᲘᲡᲘᲡ ᲑᲐᲪᲘᲝᲜᲚᲘᲡ ᲑᲐᲜᲬᲧᲝᲑᲘᲚᲔᲑᲐ.

(13 ივლისს).

ხორბლეულობისა და პურის პროდუქტების ბაზარზე რყევაშია მსხვილი-საბითუმო ფასები უმაღლეს და პირველ ხარისხის ფქვილზე; წინანდებულათ მტკიცეთაა ქერი და ყუბანის ხორბალი, შაქრის ბაზარზე ფასები აწეულია, ფართლეულობის ბაზარზე განწყობილება გაცხოველებულია, ქიმიურ საქონლების ბაზარზე განწყობილება მტკიცეა, ნედლი მასალის ბაზარზე გაცხოველებულია და მტკიცეთაა მატყლი, რკინეულობისა და სააღმშენებლო მასალების ბაზარზე მტკიცეა ცემენტი, სააღმშენებლო ლურსმნები და სახურავის რკინეულობა.

ᲑᲐᲫᲘᲡ ᲑᲐᲖᲠᲘᲡ ᲓᲐᲮᲣᲡᲕᲐ.

5 ივლისამდე ბაქოს ბაზრობაზე სულ მოსულა გასასყიდად რკინის გზითა და ზღვით 1,021, 365 ფუთი საქონელი, მათ შორის ბრინჯი—139, 818 ფ., ფქვილი 109, 499 ფ. ფხვნილი შაქარი 107,015 ფ. ხე-ტყე —112,464 ფ. და სხვ.

იმავე დროს ბაზრობაზე იყო საქონელი, რომელიც გასასყიდად არ იყო დანიშნული სულ 73,324 ფუთი. სულ 5 ივლისამდე ბაზრობაზე მოსულა ადგილობრივ საქონლიად (450,000 ფ.,) 1,471,165 ფუთი.

5 ივლისამდე ბაზრობაზე გაყიდულა სულ 27058,8 ჩერვონეცად ღირებული საქონელი. ამათგან სახელმწიფო დაწესებულებებისა—15709,1 ჩერვონეცისა ხოლო კერძო პირთა და ფირმებისა—11354,7 ჩერვ. სახელმწიფო დაწესებულებებს უყიდნიათ 9782 ჩერვ. საქონელი, კოოპერატიებს—8076.8 ჩერვ. სახელმწიფო დაწესებულებებს 5 ივლისამდე სულ გაუყიდნიათ 262.387,5 ჩერვონეცის საქონელი, კოოპერატივებს—55023 ჩერვ. კერძო ფირმებსა და პირთ.—81917.6 ჩერ. უყიდნიათ სახელმწიფო დაწესებულებებს 1,30019,5 ჩერვონეცისა, კოოპერატივებს 79693,5 ჩერვ. კერძო პირთა და ფირმებს—189615,2 ჩერვ. ამგვარად ბაზრობაზე მთელი ყიდვა-გაყიდვა ფულიდა 399,328,2 ჩერვონეცს.

ᲡᲐᲒᲐᲠᲔᲝ ᲕᲐᲭᲠᲝᲑᲘᲡ ᲡᲐᲮᲐᲚᲮᲝ ᲙᲝᲛᲘᲡᲐᲠᲘᲐᲢᲨᲘ

ამიერ-კავკასიის სოც. საბ. ფედ. რესპუბლიკის საგარეო ვაჭრობის სახალხო კომისარიატის კომისიამ განიხილა მოხსენება ბათომისა და სხვა საბაჟოებში დაგროვილ საქონლის შესახებ, რომლებ-ც დანიშნულ ვადაზე უკან არ გაუტანიათ და დაადგინა:

საგანგებოდ დანიშნულ კომისიებს დაევალოს დაუყოვნებლივ შეუდგენ ხსენებული საქონლის რაოდენობის გამორკვევას, რომელიც კი საზღვარგარეთიდან არის შემოტანილი და ბაზარზე კი არ გამოსულა, რადგან გამოვიდა კანონი ასეთ საქონლის შემოზიდვის აკრძალვის შესახებ. კომისიებმა უნდა გამოიკვლიონ აგრეთვე იმ გადასახადების რაოდენობა, რასაც სახელმწიფო ორგანოები ედავებიან ამ საქონლის პატრონებს. ხსენებული საქონლის პატრონებს ორი კვირის ვადა მიეცემათ ამ საქონლის საზღვარ-გარედ უკანვე გასატანად, წინააღმდეგ შემთხვევაში ეს საქონელი გადაეცემა სახელმწიფო ორგანოებს და დაწესებულებათ ამ ვალდებულებით, რომ აუცილებლად გაიტუმრონ ამ საქონელზე აღრიცხული გადასახადები.

ᲫᲕᲐᲜᲐᲮᲨᲘᲠᲘᲡ ᲑᲐᲖᲠᲘᲓᲕᲐ.

საგარეო ვაჭრობის კომისარიატის კომისიამ დაამტკიცა სალიცენზიო ბიუროს დადგენილება, რომლის ძალითაც საქართველოს სახალხო მეურნეობის უმაღლეს საბჭოს სათხობ განყოფილებას ნება ეძლევა საზღვარგარეთ გაიტანოს 1 მილიონი ფუთი ქვანახშირი.

ᲫᲔᲠᲘᲡ ᲑᲐᲖᲠᲘᲓᲕᲐ.

საგარეო ვაჭრობის კომისარიატის კომისიამ დაამტკიცა სალიცენზიო ბიუროს დადგენილება, რომლის ძალითაც ცეკავშირს უფლება ეძლევა ოსმალეთში გაიტანოს ახალციხის მაზრიდან 8000 ფუთი ქერი.

ეროვნული ბიბლიოთეკა

ამხ. ᲮᲣᲢᲣᲚᲐᲨᲕᲘᲚᲘ

ᲑᲐᲜᲐᲗᲐᲕᲔᲑᲣᲚᲘ ᲓᲐᲜᲘᲨᲜᲣᲚᲔᲑᲘᲡ ᲜᲐᲬᲘᲚᲔᲑᲘᲡ ᲨᲣᲒᲠᲛᲘᲡ

„ᲩᲘᲜᲐᲠᲘ“-ᲡᲐ

ქვეყნიურ ავ ზღვას, ამობოქრებულს
შენ აუსხლიტე მგზნებარე ზვირთი;—
მიდამოს მშრომელთ, განაწამს, ვნებულს
გაუსუმბუქე ცხოვრების ტვირთი.

ჯერ კიდევ, სისხლში სცურავდა არე,—
სუფევდა ირგვლივ კვნესა და გლოვა,
შენ ძლევის ხმებით გარს შემოხვარე,—
აატიალე შავ-ძალთა ბროვა.

ოჰ, მოგონება პარიზის მწარე...—
ნათელი ხსოვნა... კომუნარები...
შენ უდრეკ ნებით გადაიბარე,—
გადაიარე ეკალ-ნარები.

მით გენერალურ ბრძოლას მოელი;
ნაღარა გრდემლის ისმის და ისმის...—
დაჰკრავს წამი და ქვეყნად ყოველი
შეებას იხილავს, მზე-კომუნიზმის...

და, ჰა, ვზეიმობთ! ავ-სულთა კრულვამ
ვერ, ვერ შებღალა სპეტაკი რწმენა;—
შენს შეხურ ჟინის ღვენისებრ ქროლას
ასე ადვილად ვერ იტყვის ენა.

...ჯერ—კიდევ, სისხლში სცურავდა არე,—
სუფევდა ირგვლივ კვნესა და გლოვა,
შენ ძლევის ხმებით გარს შემოხვარე,—
აატიალე შავ-ძალთა ბროვა...

ანაზარდი.

ს. მ. უ. ს. ტყეების სამმართველოში.

(მუშაობის მიმოხილვა ივნისის განმავლობაში).

ივნისის განმავლობაში სატყეო ტრესტი აერთიანებდა 23 წარმოებას; ამათში შედიან თბილისის წარმოებები—2, პროვინციის—15 (აქედან 7 სატყეო მასალის დამამზადებელი რაიონი). იჯარით გაცემული—1 და უმოქმედო—5. ივნისის მუშაობის მიმოხილვა ეხება მხოლოდ თბილისის 2 წარმოებას, პროვინციალური წარმოებების მუშაობის ანგარიში შედგენილია მაისის თვისათვის (4 სატყეო მხერხავი ქარხნისა და 2 სატყეო მასალის დამამზადებელ რაიონის გამოკლებით, რადგან აქედან ანგარიში ჯერ მიღებული არ არის).

ივნისის განმავლობაში თბილისის 2 წარმოებასა და ცენტრალურ გამგეობაში მუშები და მოსამსახურეები შეადგენენ სულ 138 კაცს. თბილისის გაერთიანებულ წარმოებებზე (გრეხილი ავეჯეულობის ქარხანა და ხის დამუშავებელი სახელოსნო) 65 მწარმოებელ მუშის საშუალებით 26 სამუშაო დღეში, ივნისის განმავლობაში გადამუშავებული იყო ნედლი მასალა—ხე-ტყის მასალა 1721 კვ. ვერშ. 1703 მ. 79 კ. (ჩერვონცებში) თანხისა, წინა თვის 1958 კვ. ვერშ. წინააღმდეგ. დამზადებულია ბაზარზე გამოსაშვებათ: სალურგლო მსხვილი ავეჯეულობა — 16, საშუალო — 30. გრეხილი ავეჯეულობა: საწოლები—1; სავარძელი—26, სკამები—145, ტაბურეტკები—39. სულ 257 საგანი.

ივნისის განმავლობაში თბილისის 2 წარმოებასა და ცენტრალურ გამგეობაში მუშები და მოსამსახურეები შეადგენენ სულ 138 კაცს. თბილისის გაერთიანებულ წარმოებებზე (გრეხილი ავეჯეულობის ქარხანა და ხის დამუშავებელი სახელოსნო) 65 მწარმოებელ მუშის საშუალებით 26 სამუშაო დღეში, ივნისის განმავლობაში გადამუშავებული იყო ნედლი მასალა—ხე-ტყის მასალა 1721 კვ. ვერშ. 1703 მ. 79 კ. (ჩერვონცებში) თანხისა, წინა თვის 1958 კვ. ვერშ. წინააღმდეგ. დამზადებულია ბაზარზე გამოსაშვებათ: სალურგლო მსხვილი ავეჯეულობა — 16, საშუალო — 30. გრეხილი ავეჯეულობა: საწოლები—1; სავარძელი—26, სკამები—145, ტაბურეტკები—39. სულ 257 საგანი.

ᲨᲐᲕᲘᲔᲠ ᲙᲐᲕᲙᲐᲡᲘᲘᲡ ᲤᲔᲓᲔᲠᲐᲪᲘᲐᲨᲘ

საქართველო.

ᲐᲑᲮᲐᲖᲔᲗᲘ.

შტატების შემცირება.

სოხუმი. 12 ივლისი. საგარეო ვაჭრობის კომისარიატის ახალი რწმუნებულის მიერ შტატების გონივრული შემოკლების წვალობით, შემსყიდველ განყოფილებისა და სამდივნოს შტატი საგრძნობათ შემცირებულ იქნა.

მოლაპარაკება ინგლის-რუსეთის ამხანაგობასთან.

სოხუმი. 12 ივლისი. აფხაზეთის საგარეო ვაჭრობის კომისარიატი მოლაპარაკებას აწარმოებს ინგლის-რუსეთის ამხანაგობასთან 100,000 ფუთი თამბაქოს და 800,000 ფუთი სიმინდის გატანის შესახებ.

ᲧᲝᲤᲘᲚ ᲛᲔᲜᲨᲔᲕᲘᲙᲘᲡ ᲬᲔᲠᲘᲚᲘ

I.

უკანასკნელ ხანებში ჩვენ ვამჩნევთ სოციალ-დემოკრატიულ (მენშევიკურ) პარტიიდან წევრების მასიური გასვლას. გადიან პარტიის როგორც უბრალო, ისე უძველესი წევრები, რომელთაც აქვთ მრავალი წლების სტაჟი.

ჩვენ ვიცით, რომ დატოვება პარტიის, რომელშიაც ათეული წლების განმავლობაში უმუშავია ადამიანს, ადვილი საქმე არ არის. და არავითარ შემთხვევაში არ შეიძლება ავხსნათ ეს რეპრესიებით, ძალდატანებით და სხვა. ცხადია, ჩვენ აქ საქმე გვაქვს ღრმა გარდატეხასთან.

მეფის რეჟიმის დროსაც, როდესაც ჩვენ რევოლიუციონური მოღვაწეობისათვის კატორღით და სახჩობელათა გვიმანსპინძლებდენ, ხომ მტკიცეთ ვეზიდებოდით ჩვენ ჯვარს და არავითარ რეპრესიებს არ შეეძლო ჩვენი რევოლიუციონურ რიგებიდან გამოდევნა. მართალია, იყვენ მხდალი, სუსტსულოვანი პირებიც, მაგრამ ასეთები ძალიან ცოტანი მოიპოვებოდენ.

პირიქით, ყველა ასეთი ტანჯვაწამება გვაკავებდა ჩვენ და ვიყავით გამჭვალული ერთი აზრით:

განვვითარებულიყავით და ხელახლა მოგვეკიდა ხელი ჩვენი საყვარელი საქმისათვის.

ვინაიდან მაშინ გვწამდა ჩვენი გამარჯვება, ვინაიდან დარწმუნებული ვიყავით ჩვენი საქმის სიმართლეში.

და აი, თუ დღეს ასეული და ათასეული მუშები და ინტელიგენტები სტოვებენ თავის პარტიას, მათი უმრავლესობა, ყოველ შემთხვევაში 99 პროც., უეჭველია დარწმუნდა თავის შეცდომაში, იმ პოზიციის სიყალბეში, რომელიც უკავია მის ყოფილ პარტიას და იმ პრინციპებიდან გადახვევებიდან, რომლებსაც უნდა იცავდენ სოციალისტურ პარტიის წევრები.

სოციალ-დემოკრატიულ პარტიიდან წევრების მასიურ გასვლას აქვს ღრმა მიზეზები, რომლის წაშლა ყოვლად შეუძლებელია. უნდა გამოირკვეს ეს მიზეზები, უნდა გაუკეთოთ ამ მიზეზებს ღრმა ანალიზი და ვიპოვოთ გამოსავალი შექმნილ მდგომარეობიდან.

II

თებერვლის რევოლიუციის წინ, „თანამედროვე მსოფლიოს“ დეკემბრის წიგნაკში, 1916 წელს დაიბეჭდა[*] ვ. პლეხანოვის წერილი „ორი ხაზი“.

აღნიშნულ წერილის მთავარი იდეა მდგომარეობს იმაში, რომ სახალხო რევოლიუცია ორი გზით მიმდინარეობს აღმავალი და დაღმავალი გზით. პირველ შემთხვევაში, როგორც საფრანგეთის დიდი რევოლიუციის დროს, ძალაუფლება თანდათან გადადის უფრო ზომიერებიდან უფრო უკიდურეს პარტიების ხელში; მეორეში, როგორც 1848 წლის რევოლიუციის დროს,—რევოლიუცია მიდის კუს ნაბიჯით და ძალა-უფლება, რომელიც გადატრიალების შემდეგ ხელში ჩაიგდეს უკიდურესმა პარტიებმა, თანდათან ხელში უვარდება უფრო ზომიერ პარტიებს.

პლეხანოვს იქვე მოჰყავს მარქსის სიტყვები:

„განმანთავისუფლებელ მოძრაობის ძლიერება იზრდება, როდესაც ეს მოძრაობა მიმდინარეობს, როგორც ამას ადგილი ჰქონდა საფრანგეთში 18 საუკუნის დასასრულში, აღმავალი ხაზით. იგი სუსტდება მაშინ, როდესაც მოძრაობის ხაზი დაღმავალი ხდება“.

„მაშასადამე,—ამბობს პლეხანოვი,—არ შეიძლება არ ვისურვოთ, რათა განმანთავისუფლებელი მოძრაობა წავიდეს აღმავალი ხაზითო“.

„როგორ შეუძლიაო,—იმეორებს პლეხანოვი, რუსეთის საზოგადოებრივ მოღვაწეს, რომელიც საღი გონებით აზროვნებს და რომელსაც მტკიცე მეხსიერება აქვს, ისურვოს, რომ რუსეთის საზოგადოებრივი განვითარება წავიდეს დაღმავალი ხაზითო“.

ამგვარად, რევოლიუციამდე, 1917 წლამდე, პლეხანოვს არა თუ არ აშინებდა რევოლიუციის განვითარება ამა თუ იმ ისტორიულ პირობებში შესაძლებელ ფარგლებამდე, არამედ რევოლიუციონურ ბრძოლის საბოლოო მიზნად მიაჩნდა ძალაუფლების გადასვლა „უკიდურეს ჯგუფების“ ხელში.

მას ხშირად ერთი რამ აშინებდა: ძალაუფლების გადასვლა უკიდურესების ხელში არ მოხდარიყო ნაადრევად და უკიდურესი პარტიები გარიყული არ დარჩენილიყვენ.

ეხლა ვნახოთ: მიდიოდა თუ არა რუსეთის რევოლიუცია აღმავალი ხაზით?

მიდიოდა. იგი მიდიოდა კ. მარქსის მიერ გათვალისწინებულ გზით. და ისტორიამ უკვე გაამართლა ის გზა, რომლითაც მიდიოდა რუსეთის რევოლიუცია. იგი არ ყოფილა ნაადრევი. და გადაჭრით უნდა ვსთქვათ: რომ არ ყოფილიყო ოქტომბერი რუსეთის რევოლიუციაში, იგი უსათუოთ დაღმავალი მიმართულებით წავიდოდა მაშასადამე დამარცხდებოდა. კერენსკის მთავრობას არ შეეძლო გაეძლო კონტრ-რევოლიუციონურ ტალღების იერიშებისათვის. ეს უნდა ვცოდნაროთ.

ოქტომბერმა გადაარჩინა რუსეთის რევოლიუცია და ამაშია მისი დამსახურება იხტორიის წინაშე.

და ყოველი ბრძოლა საბჭოთა ხელისუფლების წინააღმდეგ არის დღეს რეგრესი, ცდა მიმართონ რევოლიუცია დაღმავალი ხაზისაკენ, რაც უდრის რევოლიუციის დამარცხებას.

რომელი პარტიაც არ უნდა გამოვიდეს საბჭოთა ხელისუფლების წინააღმდეგ ბრძოლის ასპარეზზე, მას უსათუოთ მიეტმასნებიან ყველა ჯურის კონტრ-რევოლიუციონური ელემენტები და ასეთ პირობებში ყოველი პარტია დაჰკარგავს თავის სახეს.

1917 წელს, კერენსკის და კრასნოვის პეტროგრადზე შემოტევის მარცხით დამთავრების შემდეგ, ერთმა ახალგაზრდამ, რომელიც მონაწილეობას იღებდა ამ შეტევაში პეტროგრადის განრისხნის სანიტარულ რაზმის თანამშრომლის სახით, მოახერხა „ცარსკოე სელოში“ ჩასვლა, სადაც ამ დროს პლეხანოვი სცხოვრობდა, უამბო მას ფრონტზე მომხდარ ამბების შესახებ და შეეკითხა: „რა უნდა ვქნათო?

პლეხანოვმა უპასუხა მას, რომ ყოველი ნაძალადევი ბრძოლა ახალი ძალაუფლების წინააღმდეგ, დამარცხებით დასრულდება, რამდენადაც ხაბჭოთა ძალა-უფლება არის განმკაცრებულ რევოლიუციონურ სტიქიის ძალთა განვითარების გამოხატულება და ყოველი ცდა მიმართული ხაბჭოთა ხელის-უფლების დამხობისაკენ დაკავშირებ მის დემოკრატიულ მოწინააღმდეგეთ ძველი საზოგადოების სახიკვდილოთ განმწადლ ელემენტებთან და ამიტომ აუცილებელი მარცხით უნდა დასრულდესო“.

ამას ამბობდა ის ადამიანი, რომელიც იყო მოწინააღმდეგე კომუნისტური ხელის-უფლების, პარტიის და სთვლიდა მას ნაადრევად რუსეთის რევოლიუციისათვის.

პლეხანოვის წინასწარმეტყველება გამართლდა. საბჭოთა ხელის-უფლების დემოკრატიულ მოწინააღმდეგეები ბანაკში ჩვენ უკვე ვხედავთ საკვდილოთ განმწადლ „ძველი საზოგადოების ელემენტებს“.

და თუ ამ კოალიციამ, რომელიც იბრძვის საბჭოთა ხელის-უფლების წინააღმდეგ, მოახერხა საბჭოთა ხელის-უფლების ჩამოგდება, დარწმუნებული უნდა ვიყოთ, რომ ხელის-უფლების სათავეში მოექცევა რეაქცია, რომელიც მიწასთან გაასწორებს რევოლიუციის ყველა მონაპოვარს და მასთან ერთად ყველა იმ რევოლიუციონურ-დემოკრატიულ ძალებსაც, რომელთა შორისაც დღეს ვხედავთ კონტაქტს საბჭოების წინააღმდეგ.

ამიტომ საბჭოთა ხელის-უფლების წინააღმდეგ ბრძოლა დღეს არის რეაქციონული ნაბიჯი და აბსოლიუტურად მიუღებელი პროლეტარიატის ინტერესების მიხედვით.

სოციალიზმის და რევოლიუციის ინტერესები მოითხოვენ არა ბრძოლას საბჭოთა ხელისუფლების წინააღმდეგ, არამედ თანამშრომლობას მასთან პროლეტარიატის იდეალების გამარჯვების მიზნით.

III.

რუსეთის რევოლიუციას, რომელიც შედეგათ მოჰყვა მძიმე იმპერიალისტურ ომს, გაღატაკებას და სიმშილობას, არ შეეძლო გაჩერებულიყო ზომიერ პარტიების მართვა-გამგეობის რომელიმე ფორმაზე. იგი უნდა წასულიყო ან აღმავალი ან დაღმავალი გზით.

და ჩვენ ვხედავთ ამ ჟამადღს. ორი ძალა შეეჯახა ერთმანეთს რუსეთის რევოლიუციაში: ბურჟუაზია, რომელიც სცდილობდა კონსტიტუციონურ მონარქიის დამყარებას, და პროლეტარიატი.

ყველა საშუალო ძალები და ჯგუფები უნდა გათქვეფილიყვნენ ამ ორ მთავარ ძალას შორის.

და იმდენად, რამდენადაც ეს საშუალო ჯგუფებიც, სოციალისტური ჯგუფებიც კი, გამოდიოდენ საბჭოთა ხელისუფლების წარმომადგენლის პროლეტარიატის წინააღმდეგ, ისინი ბაარს უჭერდენ კონტრ-რევოლიუციონურ ბურჟუაზიას.

ამას ნათლად ვხედავთ სამოქალაქო ომის მაგალითებიდან.

ინტერნაციონალის პარიზის კონგრესზე 1889 წელს პლეხანოვმა სთქვა: „რუსეთის რევოლიუციონური მოძრაობა გაიმარჯვებს როგორც მუშათა მოძრაობა, ან სულ ვერ გაიმარჯვებს“.

ეს აზრი, რომელიც პირველად გამოსთქვა პლეხანოვმა, განხორციელდა. ეხლა, რევოლიუციის მე7-ე წლის დასაწყისში, ეს თამამად შეგვიძლია ვსთქვათ.

რუსეთ

Ц. К. Р. С. Ф. С. Р. ЦЕНТРАЛЬНЫЙ ИСПОЛНИТЕЛЬНЫЙ КОМИТЕТ СОВЕТОВ РАБОЧИХ И СОЛДАТСКИХ ДЕПУТАТОВ

Издание Центрального Исполнительного Комитета Советов Рабочих и Солдатских Депутатов.

Адрес редакции и конторы: Моховая, 13. Телефоны: редакции 1-83-73, конторы 1-89-38.

Подписная цена: на 1 месяц 1 р. 50 к., на 3 месяца 4 р. 50 к., на 6 месяцев 9 р., на 12 месяцев 18 р. Для иностранных государств: на 1 месяц 3 р., на 3 месяца 9 р., на 6 месяцев 18 р., на 12 месяцев 36 р. Для Германии: на 1 месяц 6 герм. марок, на 3 месяца 18 герм. марок, на 6 месяцев 36 герм. марок, на 12 месяцев 72 герм. марки.

Подписка принимается во всех почтово-телеграфных учреждениях.

Объявления принимаются в конторе газеты по 50 коп. за строку петитного шрифта.

Адрес для телеграмм: Москва, Известия.

Адрес для писем: Москва, Известия ЦИК.

Чековый счет в Госбанке № 1-й Рабочий Дом.

Типография Известий ЦИК, Моховая, 13.

Известия

Газета Центрального Исполнительного Комитета Советов Рабочих и Солдатских Депутатов

Выходит ежедневно, кроме дней, следующих за праздниками.

Цена 1 руб. 50 коп.

Среда, 13 июня 1923 года.

Издание 1-е.

Ленин — Троцкий — Зиновьев — Каменев — Сталин — Рыков — Томский — Бухарин — Калинин — Рудзутак — Дзержинский — Молотов — Куйбышев — Киров — Чубарь — Петровский — Андреев — Ворошилов — Микоян — Шверник — Шмидт — Цюрупа — Фрунзе — Калинин — Ломов — Орджоникидзе — Ярославский — Ногин — Лозовский — Ларин — Ломов — Стасова — Коллонтай — Землячка — Крупская — Инесса Арманд — Лилина — Самойлова — Розалия Залкинд — Ульянова — Ленин — Троцкий — Зиновьев — Каменев — Сталин — Рыков — Томский — Бухарин — Калинин — Рудзутак — Дзержинский — Молотов — Куйбышев — Киров — Чубарь — Петровский — Андреев — Ворошилов — Микоян — Шверник — Шмидт — Цюрупа — Фрунзе — Калинин — Ломов — Орджоникидзе — Ярославский — Ногин — Лозовский — Ларин — Ломов — Стасова — Коллонтай — Землячка — Крупская — Инесса Арманд — Лилина — Самойлова — Розалия Залкинд — Ульянова

VI.

Ленин — Троцкий — Зиновьев — Каменев — Сталин — Рыков — Томский — Бухарин — Калинин — Рудзутак — Дзержинский — Молотов — Куйбышев — Киров — Чубарь — Петровский — Андреев — Ворошилов — Микоян — Шверник — Шмидт — Цюрупа — Фрунзе — Калинин — Ломов — Орджоникидзе — Ярославский — Ногин — Лозовский — Ларин — Ломов — Стасова — Коллонтай — Землячка — Крупская — Инесса Арманд — Лилина — Самойлова — Розалия Залкинд — Ульянова

Ленин — Троцкий — Зиновьев — Каменев — Сталин — Рыков — Томский — Бухарин — Калинин — Рудзутак — Дзержинский — Молотов — Куйбышев — Киров — Чубарь — Петровский — Андреев — Ворошилов — Микоян — Шверник — Шмидт — Цюрупа — Фрунзе — Калинин — Ломов — Орджоникидзе — Ярославский — Ногин — Лозовский — Ларин — Ломов — Стасова — Коллонтай — Землячка — Крупская — Инесса Арманд — Лилина — Самойлова — Розалия Залкинд — Ульянова

Ленин — Троцкий — Зиновьев — Каменев — Сталин — Рыков — Томский — Бухарин — Калинин — Рудзутак — Дзержинский — Молотов — Куйбышев — Киров — Чубарь — Петровский — Андреев — Ворошилов — Микоян — Шверник — Шмидт — Цюрупа — Фрунзе — Калинин — Ломов — Орджоникидзе — Ярославский — Ногин — Лозовский — Ларин — Ломов — Стасова — Коллонтай — Землячка — Крупская — Инесса Арманд — Лилина — Самойлова — Розалия Залкинд — Ульянова

Ленин — Троцкий — Зиновьев — Каменев — Сталин — Рыков — Томский — Бухарин — Калинин — Рудзутак — Дзержинский — Молотов — Куйбышев — Киров — Чубарь — Петровский — Андреев — Ворошилов — Микоян — Шверник — Шмидт — Цюрупа — Фрунзе — Калинин — Ломов — Орджоникидзе — Ярославский — Ногин — Лозовский — Ларин — Ломов — Стасова — Коллонтай — Землячка — Крупская — Инесса Арманд — Лилина — Самойлова — Розалия Залкинд — Ульянова

Ц. К. Р. С. Ф. С. Р. ЦЕНТРАЛЬНЫЙ ИСПОЛНИТЕЛЬНЫЙ КОМИТЕТ СОВЕТОВ РАБОЧИХ И СОЛДАТСКИХ ДЕПУТАТОВ

Издание Центрального Исполнительного Комитета Советов Рабочих и Солдатских Депутатов.

Адрес редакции и конторы: Моховая, 13. Телефоны: редакции 1-83-73, конторы 1-89-38.

Подписная цена: на 1 месяц 1 р. 50 к., на 3 месяца 4 р. 50 к., на 6 месяцев 9 р., на 12 месяцев 18 р. Для иностранных государств: на 1 месяц 3 р., на 3 месяца 9 р., на 6 месяцев 18 р., на 12 месяцев 36 р. Для Германии: на 1 месяц 6 герм. марок, на 3 месяца 18 герм. марок, на 6 месяцев 36 герм. марок, на 12 месяцев 72 герм. марки.

Подписка принимается во всех почтово-телеграфных учреждениях.

Объявления принимаются в конторе газеты по 50 коп. за строку петитного шрифта.

Адрес для телеграмм: Москва, Известия.

Адрес для писем: Москва, Известия ЦИК.

Чековый счет в Госбанке № 1-й Рабочий Дом.

Типография Известий ЦИК, Моховая, 13.

Известия

Газета Центрального Исполнительного Комитета Советов Рабочих и Солдатских Депутатов

Выходит ежедневно, кроме дней, следующих за праздниками.

Цена 1 руб. 50 коп.

Среда, 13 июня 1923 года.

Издание 1-е.

Ленин — Троцкий — Зиновьев — Каменев — Сталин — Рыков — Томский — Бухарин — Калинин — Рудзутак — Дзержинский — Молотов — Куйбышев — Киров — Чубарь — Петровский — Андреев — Ворошилов — Микоян — Шверник — Шмидт — Цюрупа — Фрунзе — Калинин — Ломов — Орджоникидзе — Ярославский — Ногин — Лозовский — Ларин — Ломов — Стасова — Коллонтай — Землячка — Крупская — Инесса Арманд — Лилина — Самойлова — Розалия Залкинд — Ульянова — Ленин — Троцкий — Зиновьев — Каменев — Сталин — Рыков — Томский — Бухарин — Калинин — Рудзутак — Дзержинский — Молотов — Куйбышев — Киров — Чубарь — Петровский — Андреев — Ворошилов — Микоян — Шверник — Шмидт — Цюрупа — Фрунзе — Калинин — Ломов — Орджоникидзе — Ярославский — Ногин — Лозовский — Ларин — Ломов — Стасова — Коллонтай — Землячка — Крупская — Инесса Арманд — Лилина — Самойлова — Розалия Залкинд — Ульянова

VI.

Ленин — Троцкий — Зиновьев — Каменев — Сталин — Рыков — Томский — Бухарин — Калинин — Рудзутак — Дзержинский — Молотов — Куйбышев — Киров — Чубарь — Петровский — Андреев — Ворошилов — Микоян — Шверник — Шмидт — Цюрупа — Фрунзе — Калинин — Ломов — Орджоникидзе — Ярославский — Ногин — Лозовский — Ларин — Ломов — Стасова — Коллонтай — Землячка — Крупская — Инесса Арманд — Лилина — Самойлова — Розалия Залкинд — Ульянова

Ленин — Троцкий — Зиновьев — Каменев — Сталин — Рыков — Томский — Бухарин — Калинин — Рудзутак — Дзержинский — Молотов — Куйбышев — Киров — Чубарь — Петровский — Андреев — Ворошилов — Микоян — Шверник — Шмидт — Цюрупа — Фрунзе — Калинин — Ломов — Орджоникидзе — Ярославский — Ногин — Лозовский — Ларин — Ломов — Стасова — Коллонтай — Землячка — Крупская — Инесса Арманд — Лилина — Самойлова — Розалия Залкинд — Ульянова

Ленин — Троцкий — Зиновьев — Каменев — Сталин — Рыков — Томский — Бухарин — Калинин — Рудзутак — Дзержинский — Молотов — Куйбышев — Киров — Чубарь — Петровский — Андреев — Ворошилов — Микоян — Шверник — Шмидт — Цюрупа — Фрунзе — Калинин — Ломов — Орджоникидзе — Ярославский — Ногин — Лозовский — Ларин — Ломов — Стасова — Коллонтай — Землячка — Крупская — Инесса Арманд — Лилина — Самойлова — Розалия Залкинд — Ульянова

შუშაობა ცხოვრება

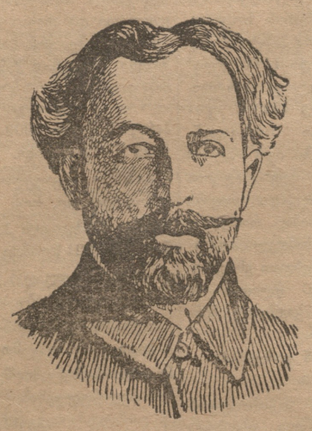

ამხ. ვ. როტინოშვილი

ამხ. ვასო როტინოშვილს

ოცდა ხუთ წლის წინო შრომისათვის
ნამდვილ პროლეტარ-ს გიძღვნი სალამსა,
და უსურვებ მე გამარჯვებას
ჩაგრულს, წამებულს შენსა კალამსა.

ვინ მოსთვლის იმას, თუ შენ წარსულში
რა ტანჯვა, ჩაგვრა გარდაიტანე:
შრომა დეპოში, ჯდომა ციხეში
შენ გამოსცადე და აიტანე!..

ამხანაგების გადასარჩენად
დიდი უნარი გამოიჩინე
და შავრაზმელებს, ჩვენ სისხლის მსმელებს
ვინც კი მოასწარ, გადაარჩინე.

ამხანაგებმაც შენ დაგიფასეს
შრომა და ღვაწლი—ნაყოფიერი,
და შრომის დამცველს შენსა კალამსა
არ დაივიწყებს მუშა მშრომელი.

მუშკორი გიორგი ჩარხიშვილი.

ამხ. ვ. როტინოშვილს

მრავალი ტანჯვა გამოგვილია
წარსულ ცხოვრების უკუღმართ გზაზე;
მაგრამ გულ-წრფელსა მიზანი შენი
არ შეგიცვლია არას დროს სხვაზე!..

დევნა, წამება, სიმშილი მწარე
ქვაღში დადგედვა განუშორებლად;
და უკმობელი ბოროტი ძალა
მახეს გიგებდა დაუნდობლად;

მაგრამ მოყვარულს მშრომელი ხალხის
მუდამ მუშისკენ გიწევდა გული
და დღესაც მასთან ეძლევი ლხენას,
რომ განამტკიცო ეგ სიყვარული!

მუშა-მგოსანო, შენი სიმღერა
შვებით ატკბობდა მშრომელთა სმენას,
თუმც დღემდი იყივ ტანჯულ-დევნილი,
დღეს საამაყო ეძლევი ლხენას!..

შენს მხარეზეა ქვეყნის ჩაგრულნი,
დღეს ძალას იკრებს მუშა-მწერლები
და სინათლეზე გამოაქვთ ყველას
თავის ტანჯული ნაწარმოებნი..

მაშ, გაიხარე, ტანჯულო ძმაო!
ბრძოლა განაგრძე ცხოვრების გზაზე;
ჩაგრული ხალხი მომძედ მიგაჩნდეს,
იმედს სახავდე მათ მომავალზე!..

მუშა ხიო ხიდისთაველი.

ამხ. ვ. როტინოშვილი.

დღეს ნაძალადევის თეატრში იმართება ჩვენი მუშკორის, ამხ. ვასო როინიშვილის საღამო.

ამხ. როინიშვილი მშრომელთა ოჯახიდანაა გამოსული. ის ნამდვილი მუშაა.

ამხ. როინიშვილი ხშირად სწერს ჩვენი გაზეთის ფურცლებზე კორესპონდენციებს მუშათა ყოფა-ცხოვრებიდან, ის თავისი მუშური კალმით აშუქებს მუშებისათვის საჭირბოროტო საკითხებს და შეძლებისდაგვარად ემსახურება მშრომელთა ინტერესებს.

ამხ. როინიშვილი მუშათა მგოსანიცაა. მისი ლექსი, მოწოდებაა პროლეტარულ ბრძოლისა და შემოქმედებისაკენ. მისი პოეზია მუშათა კლასს უნერგავს საუკეთესო მომავლის იმედებს.

ამხ. როინიშვილი ძველი რევოლიუციონერი მუშაა, რომელსაც დიდი და ხანგრძლივი ტანჯვა-წამება გადაუტანია შავ-ბნელ რეაქციასთან ბრძოლაში.

ამ ჟამად ამხ. როინიშვილი საკმაოდ შესწერია ხანში. ის ითვლება პენსიონერად.

ამხ. როინიშვილი დიდ ნივთიერ ხელმოკლეობას განიცდის. მას ესაჭიროება დახმარება და გამხნევება.

იმედია, რომ მუშათა კლასი სათანადოდ დააფასებს მის ღვაწლს და მხედველობაში მიიღებს მის დღევანდელ გაჭირვებულ მდგომარეობას, ის ხალისით გამოცხადება ამხ. როინიშვილის საღამოზე და თავისი წვლილის გაღებით და თანგარძნობის გამოცხადებით შეუსუსტებს მას ცხოვრების მძიმე უღელს.

ეს პირველი საჯარო პატივისცემაა მუშკორისა ჩვენში. მშრომელი მასსა დაამტკიცებს, რომ მას კარგად ესმის მუშკორის დიდი როლი საბჭოთა პრესასა და აღმშენებლობაში.

ჩვენი მხურვალე სალამი ამხ. როინიშვილს.

მუშა-მგოსანი ვასო როინიშვილი

(მისი 25 წლის მოღვაწეობის იუბილეს გამო).

დღეს ნაძალადევის საზაფხულო თეატრში გაიმართება მუშა კორესპონდენტის და მგოსნის ვასო როინიშვილის საღამო. ამხ. როინიშვილი ძველი მუშაა, რომელიც პირველად (1898 წ) მუშაობდა ქ. ქუთაისში, თამბაქოს ქარხანაში. 1899 წელს ის ჩამოვიდა ქ. თბილისში, სადაც დანიშნულ იქნა რკინის გზაში მატარებლების შემყენებლად. ამხ. ვასო არის მუშა-მგოსანი, რომლის კალამიც მარტო მუშებს უმღერის და ეალერსება.

მახსოვს ნიკოლოზას დრო, როდესაც ქართულ გაზეთებს მარტო ქართველი თავად-აზნაურულ და ბურჟუაზიულს ინტელიგენცია განაგებდა. მაშინ მუშების ნაწერს სრულიადაც არ ღებულობდნენ რედაქტორები. მათთვის წარმოუდგენელიც იყო მუშების წრიდან მუშა-მგოსნების, მწერლების გამოსვლა, რადგანაც მათთვის შეკრული იყო ყოველივე კულტურულ წინ მსვლელობის გზა.

არც მენშევიკების დროს ჰქონდათ მუშა-მწერლებს მუშური მწერლობის განვითარების საშუალება. მხოლოდ საბჭოთა ხელისუფლების დროს მუშებს ეძლევათ დიდი ყურადღება და ადგილიც ყველა ჟურნალ-გაზეთებში. ამიტომ ამ უკანასკნელ დროში მუშა-მწერალთა რიცხვმაც საგრძნობლად იმატა და მათ შორის არის ჩვენი ვასო როინიშვილიც. წინედ კი, ძველი რეჟიმის დროს, ამხ. ვასო სწერდა და ბეჭდავდა სხვა და სხვა გვარ მოთხრობებს და ლექსებს, რომელთაც სცემდა ცალკე კრებულებად ან და ფურცლებად. დიდი ომიანობის დროს (ე. ი. 1914 წ.) მან დასწერა „მეკვლევი“, და „ოქროს ღილი“. 1917 წელს მან დასწერა „მარია სპირიდონოვას წამება“, ამ ბოლო ხანებში გაზეთ „რკინის გზელში“ დაიბეჭდა მისი ისტორიული მოგონება ამხ. არაქელას, გიორგი ჩხეიძის და ზაქარია ჩოდრიშვილის პარტიულ დარგანიზაციულ შორეულ წარსულში მუშაობის შესახებ ამხ. ვასო სიამოვნებით შესცქეროდა და ხელს უწყობდა 1893 წ. ქართულ სახალხო თეატრის ჯერ კიდევ სუსტ მოღვაწეობას და რასაც მას დაავალებდნენ მაშინდელი მოწინავე ამხანაგები, ის მას პირნათლად ასრულებდა და ბოლოს ამხ. ვასომ ისე შეიყვარა ეს თეატრალური საქმიანობა, რომ როდესაც ის გადაყვანილ იქნა სადგურ **ბალაჯარაში** სამუშაოდ, ჩვენი ვასო იქ მართავდა ხოლმე ქართულ წარმოდგენებს. დღეს ვასო როინიშვილი გაზეთ „კომუნისტ“-ის მუშა-კორესპონდენტია.

როგორც ინვალიდი შრომისა, საერთო კასის წევრად ითვლება; მას არა აქვს არავითარი შემოსავლიანი წყარო, გარდა თავის გულუბრყვილო მუშური კალმისა და ამიტომ ის დღეს დიდ გაჭირვებას განიცდის. ცხადია, რომ ძველ რეჟიმის დროს მგოსნები სამშიელ-სიცივისგან იტანჯებოდნენ და დაშლექსიანებული, ღონე ძიხდილნი ადრე ესალმებოდენ ისინი წუთისოფელს. თითქმის სულ ყველას სიმშილში ამოხდათ სული... ეს ხდებოდა ძველი წესწყობილების და ბურჟუების ბატონობის დროს, მაგრამ?!.. დღეს ესე არ ხდება მუშების ქვეყანაში და მუშური ხელისუფლება მტკიცედ იცავს მუშათა ინტერესებს. ამიდია, ამხ. ვასოს მიეპყრა შესაფერისი ყურადღება, ვისგანაც ჯერ არს იმედი გვაქვს დღეს ვასო როინიშვილს დაეფასების ღირსეულად თბილისის მშრომელი ხალხი; ჩვენს ვასოს კარგათ იცნობს ჩვენი ძველი მუშების უმრავლესობა და განსაკუთრებით კი რკინის გზის მთავარ სახელოსნოს მუშები. დასასრულ უსურვებთ ამხ. ვასოს ჯანმრთელობას და ენერგიულ მუშაობას მშრომელი კლასის საკეთილდღეოდ.

მუშა-მხახიობი გიორგი ჯაბური.

სალამი ამხ. ვასო როინიშვილს!

ჩვენ, რკინის გზის საღურგლო ცეხის მუშები, სალამს უძღვნით და ულოცავთ მუშა მგოსანს, ვასო როინიშვილს, საიუბილეო საღამოს და უსურვებთ მას გამარჯვებას, რათა კიდევ დიდ-ხანს იმუშაოს მისმა კალამმა მუშების „სასარგებლოდ“.

მუშების მონდობილობით მუშა არ. ხაფავა.

სალამი კვირფას მუშკორს

მეორე რაიონის „კინო-თეატრებ“-ის რაიკომის მონდობილობით გილოცავთ საზეიმო დღეს, ამხ. ვასო, როგორც დაუღალავ მუშა-მგოსანს, მშრომელთა კლასის მოკვირნახულეს და გისურვებთ კიდევ ხანგრძლივ შრომას მუშათა ხელისუფლების წითელ დროშის ქვეშ და იმედიც გვაქვს, რომ აქ შენს შრომას გააორკეცებ მშრომელთა კლასის საბედნიეროდ მომავალშიც. მასთანვე მადლობას უძღვნით გაზეთ „კომუნისტი“-ს რედაქციას სრულ თანაგრძნობის და საზეიმო საღამოს ხელისშეწყობისათვის.

რაიკომის წევრი—გ. მ—შვილი.

პენსიონერები და წყლის გადასახადი!

კარგა ხანია, რაც ტფილისის მცხოვრებლები წყლის ფულს საქონლის კურსის მიხედვით იხდიან.

ეს გადასახადი ხშირად იმდენად დიდია, რომ მუშა-მოსამსახურეთათვისაც ძნელი გადასახადი რჩებარა უნდა ითქვას პენსიონერებზე?!. სოციალ-უზრუნველყოფის სახ. კომისარიატის პენსიონერები იღებენ თვეში ერთ მაღიონ მანეთს, დამზღვევ კასის კი 3—15 მილიონამდე.

ეს პენსიები სრულებით არ აკმაყოფილებს პენსიონერების მინიმალურ მოთხოვნილებებსაც კი და ეს ითქმის უკანასკნელ პენსიონერებზედაც.

რაღა უნდა ვსთქვათ მილიონიან პენსიონერებზე.

მათ ეს ფული ორ-სამ დღეს არ ყოფნის და დანარჩენი დღეები ღვთის ანაბარად უნდა დაარჩენ.

ტფილისის აღმასკომის წყალსადენს არავითარი შეღავათი არა აქვს ასეთი ხალხისათვის.

იგი წყლის ფულს ისე იხდის, როგორც ვაჭარი, ან სხვა რომელიმე მოქალაქე.

პენსიონერები უნდა განთავისუფლებულ იქნას წყლის ფულის გადასახადისაგან.

ამით გამოწვეული ზარალი ან თვითონ აღმასკომმა უნდა ანაზღაუროს, ანდა ტფილისის მოქალაქეებზე პროპორციულად უნდა განაწილდეს.

მუშკორი კავი.

წაღვერის სახელმწიფო სანატორიუმი.

წაღვერის სანატორიუმი მოთავსებულია მღებრავის ყოფილ სააგარაკო სახლში, რომელიც საუკეთესო შენობად ითვლება მთელ წაღვერში.

ამ სანატორიუმში ორმოცდა ხუთი ავადმყოფის ადგილია, მაგრამ ავადმყოფები სივიწროვეს განიცდიან, რადგანაც თითო პატარა ოთახში სამ-სამი კაცია მოთავსებული. სასმელ-საჭმელი ყველას საკმაოდ გვიძლევა. აქ ავადმყოფი იღებს დღეში გირვანქა ნახევარ პურს, სამ კვერცხს, სამ კოვზ ერბეს, კარაქს, ჩაის შაქრით ოთხ სადილს, კაკაოს და ვახშამს, რითაც ავადმყოფები ძალიან კმაყოფილნი არიან.

ამ დღეებში აქ ჩამოვიდა ჯანსახკომი, ამხ. კუჭაიძე და რაც კი ავადმყოფებს აკლდათ, ყველაფერი მოაწესრიგა. მაგრამ აქ ერთ გაუგებრობასაც აქვს ადგილი; ჩვენს საავადმყოფო ფურერცელში ნათქვამია, რომ ავადმყოფები თავიანთ ხარჯზედ მოდიან მხოლოდ ბორჯომიდე—სამწყაროდ კი ავადმყოფებს ბორჯომიდან—წაღვერამდე და ცემამდეც კი უნდებათ თავიანთ ხარჯზედ მოგზაურობა.

საჭიროა ეს გამორკვეულ იქნას, თუ რად ხდება ასე.

ჟურნალ-გაზეთები ჯერ-ჯერობით სანატორიუმში არ მოგვეპკურება. იყიდება კერძოდ, მაგრამ დაღან ძვირად. მაგ. „კომუნისტი“ „მუშა“ და სხვა გაზეთებიც 150 ათას მანეთად იყიდება თითო ცალი. ეს ფასი კი ზოგიერთი ჩვენი ავადმყოფისათვის ხელ მიუწვდომელია.

მუშკორი ნიკო. მკერვალი.

ზემო-აჭყალის ჰიდრო-ელექტ. სადგურის საქმის მდგომარეობა

სადგურის ფინანსიური მხარე.

ტფილისის აღმასკომის სახელით დაიდო ხელშეკრულება. ს. რ. კავშირის ფინანსხკომთან 750.000 მან. ოქრ. სესხის ასაღებათ, სესხი მიცემულია მეტად მცირე პროცენტებში (4 პროცენტი), რომელიც უნდა გადახდილ იქნეს სესხთან ერთად 1930 წლის ვადაზე, ეს თანხა უკვე მიღებულია. 18.000—35.000 ცხენის ძალის 4 ტურბო—გენერატორით მთელი ტფილისის ელექტ-ხაზის განახლებით, სადგურის და საექსპლოატაციო ბინების მოწყობით—მთელი სადგურის ღირებულება აღწევს 3 ნახ. მილიონ მანეთს (ოქროთი).

ამ სავარაუდო ხარჯ-აღრიცხვიდან „კომზაგესი“-ს განკარგულებაში რეალურად არის 1 მილიონი მანეთი (ოქროთი) განზრახულია მოკლე ხანში საობლიგაციო სესხით 1 მილიონ მანეთის აღება., რაც შეეხება დანარჩენ თანხებს, იმედია, რომ იგივე ფინანსკომი კიდევ გაიღებს დამატებით სესხებს საქმის გაფართოების და გაძლიერებისთანავე, ან შემდეგ.

სადგურის ტექნიკური მოწყობილობის მხარე.

ელექტრო-მექანიკური მოწყობილობა, რომელიც უნდა შეძენილ იქნეს დაახლოებით ღირება 1.200.000 მან. ოქროთი. ამ მოწყობილებასთან გენერატორები უნდა აშენდეს ხარკოვის და პეტროგრადის ქარხნებში, ხოლო ტურბინები პეტროგრადსა და შვეიცარიაში.

ამ ჟამად ტეხნიკური პირობები შეკვეთების მისაცემად დამზადებულია და ამ სამი კვირის წინედ თედო ღლონტი უკვე გაემგზავრა მოსკოვში საბოლოო ხელშეკრულების ხელისმოსაწერად.

შვეიცარიაში საქმის მეთვალყურეობათვის გაემგზავრა ნიკო კაკნაძე და ინჟინერი ვაწაძე.

ადგილობრივი მუშაობა.

აქ, ზემო ავჭალაში, სწარმოებს ენერგიული და გაცხოველებული მუშაობა. უკანასკნელ ორი თვის განმავლობაში მუშათა რაოდენობა 300 კაცითან ავიდა 800 კაცამდე, ხოლო ახლო მომავალში ეს რიცხვი კიდევ უფრო გაიზრდება.

არხის გასაყვან ადგილას, სადაც ხევია, ამ ჟამად კეთდება წყლის დასაგროვებელი აუზი; ამავე ღელეში მიწის მუშაობის გასაძლიერებლად ამოძრავებული იქნება მარიონის სისტემის ექსკავატორი, რომელიც ერთ საათში მოასწრებს 100 კაცის სამუშაოს გაკეთებას.

ადგილ. მუშაობის პირობები.

მოწყობილია ცეცხლის მქრობელი რაზმი, გაკეთებულია კარავები მუშების დასადგომად და საწყობებისათვის, მოწყობილია სასადილო, მექანიკური სახელოსნო, სახლები ტეხნიკური პერსონალისთვის, კანტორა და სხვა. მოწყობილია წყლის საქაჩავი გაყვანილია შოსე გზა სამი ვერსის სიგრძეზე, ჯერ-ჯერობით ზემოხსენებულ საქმეებზე დახარჯულია სულ 7.488 მანეთი ოქროთი, ხოლო მიწის მუშაობაზე 13,225 მან. ოქრ. გაკეთდა დროებითი ელექტრო-სადგური, გაყვანილია ვიწრო ლიანდაგიანი რკინის გზა და სწარმოებს სხვა მუშაობა პირველად სადგურის ასაგები ხარჯთაღრიცხვა 1 ნახ მილიონ მანეთ ოქროთი იყო ნავარაუდევი, მაგრამ შემდეგ აყვანილ იქნა 2 მილიონამდე, ხოლო ამ ჟამად სადგურის ენერგიის მომატების გამო, ხარჯთაღრიცხვა აღწევს 1 ნახ. მილიონ მანეთს ოქროთი. ამ ჯამში შედის საზღვარგარეთის მანქანებზე დადებული სავაჭრო გადასახადები, რომელიც წინად ნაანგარიშევი არ იყო „კომზაგესის“ საბჭომ მოიწონა დღემდე გაწეული ნაშრომი ჰიდრო-სადგურის ასაგებად.

ზემო ავჭალის ჰიდრო-სადგურის ამგებ კომიტეტმა ნოემბრისთვის მიიღო 70 ათასი ფუთი პორტლანდცემენტი, რომლის უდიდესი ნაწილი უკვე გადმოზიდულია სამუშაო ალაგას, მცირე ნაწილი კი ბათომში იმყოფება.

თუ სადგურის აგებას რაიმე ხელის შემშლელი დაბრკოლება არ გადაეღობა, სადგური მოთავდება 1925 წლის გაზაფხულზე.

ტფილისის საერთო განათლების კურსებზე

სიმწიფის მოწმობის მისაღებათ, სადეპუტატო გამოცდები დამთავრდა. გამოცდებზე გამოცხადდა 113 მსმენელი, ამათში 12 კაცი გამოცდებს ექსტერნათ აბარებდა. აღნიშნული რიცხვიდან სიმწიფის მოწმობაზე ჩააბარეს გამოცდები შემდეგმა პირებმა: 1. ანდღულაძე ვასილი, 2. ბოკერია კონსტანტინე, 3. ბოკერია ნიკოლოზი, 4. ბურძგლა პროკოფი, 5. გვენცაძე თეოდორა, 6. გელაშვილი პეტრე, 7. გელოვანი შალვა, 8. გოგოლაშვილი ვასილი, 9. დოლმაზაშვილი ნინო, 10. ვეშაპიძე ისაკი, 11. თევზაძე ნოე, 12. თაბუკაშვილი ვარდენი, 13. კიკვაძე ილარიონი, 14. კოპახიძე სოფიო, 15. კვანტალიანი თამარი, 16. კვაჭაძე გრიგოლი, 17. კალანდაძე გრიგოლი, 18. კუცია ერმილე, 19. მგელაძე ირაკლი, 20. მგალობლიშვილი თამარი, 21. მაჩაბელი ვახტანგი, 22. მამუკაშვილი ზაქარია, 23. მაჭავარიანი ვლადიმერი, 24. მარჯანიშვილი გაბრიელი. 25, რობაქიძე ვიქტორი, 26. სიმონ-გულიანი იაკობი. 27. სოზაშვილი იოსები, 28. სარჯველაძე მარიამი, 29. სვანიძე რაჟდენი, 30. სვანიძე ნესტორი, 31, სარჩიმელია ლევანი, 32. ხავთასი ვასილი, 23. ხუციშვილი ქეთევანი, 34. ფირალიშვილი ილია, 35. ცინცაბაძე ვალერიანი, 36. ცომაია აკაკი, 37. შანიძე ნოე, 38. ქურდიანი ელიზბარი, 39. ჭუმბურიძე ალექსანდრე, 40. ჩხენკელი ძარიამი.

ქრონიკა

— იარაღები ჩათახის ქარხნისთვის. უახლოეს მომავალში გერმანიიდან ჩათახის ქარხნისთვის მიიღებენ შეკვეთილ იარაღებს, მაშინებს და სხვა საჭირო საგნებს.

— კურსების გახსნა კოჯორში. ათ ივლისს კოჯორში გაიხსნა საქართველოს მაჰმადიან სკოლების მასწავლებელთა მოსამზადებელი კურსები. კურსები გახსნა განათლ. კომისარ. ინსტრუქტორმა ადი-ზადემ. გახსნას დაესწრო განათლების სახ. კომისარი ამხ. კანდელაკი.

— საერთაშორისო კოოპერაციის დღე ბორჯომში. საერთაშორისო კოოპერაციის დღემ ბორჯომში კარგათ ჩაიარა. ქალაქში გამართულმა მიტინგმა და კრებამ მისასალმებელი დეპეშა გაუგზავნა ამხ. ლენინს.

— სახელმწიფო უნივერსიტეტისათვის. პროფგანათლების მთავარ მპარავილეობამ სახელმწ. უნივერსიტეტის თხოვნის თანახმად, შუამდგომლობა აღძრა რუსეთის სახელმწ. გამომცემლობის წინაშე, რათა მან სისტემატიურათ გამოუგზავნოს ხოლმე ყველა მის მიერ გამოცემული სამეცნიერო წიგნები. ან უფასოთ ან ფასდაკლებით მაინც.

— სამხ. რევტრიბუნალში. სამხ. რევტრიბუნალის სესიამ, რომელიც იყო სურამში, გაარჩია შემდეგი საქმეები: მახნიაშვილის, წიკლაურის, და გარსევანიშვილ.ს, რომელთაც ბრალდებათ დეზერტირობა და თვითეულს მიესაჯათ ორ ნახევარი წლიწადი ციხე.

— შრომის ბირჟის ახალი შენობა. შრომის ბირჟა ამ დღეებში გადადის ახალ ბინაზე მადათოვის ქუჩაზე.

— კავკასიის ცალკე არმიის სამხედრო სავარჯიშო სპორტი „ოლიმპიადა“.

— სახოფლო-სამეურნეო გამოფენა მოსკოვში. ტფილისში გავრცელებულია ხმები, ვითომც მოსკოვის სასოფლო-სამეურნეო გამოფენა გადადებულიყოს. საქართვ. საგამომფენო კომიტეტი, აუწყებს ყველას, რომ გამოფენა მოსკოვის შესდგება დანიშნულ დღეს, 15 აგვისტოს.

— ქალაქის აბანოები. ქალაქის აბანოების შემოსავალი ივნისის თვის განმავლობაში უდრის 1.447.633.000 მანეთს.

— ი. სტალინის წიგნი. გამოვიდა ქართულ ენაზე ი. სტალინის წიგნი „ნაციონალური საკითხი“.

— მუშათა კოოპერაცია. გამოვიდა № 4, 5, მუშათა კოოპერატივის ჟურნალი: „მუშათა კოოპერაცია“. ჟურნალში მოთავსებულია ლენინის სურათი და მისი წერილი კოოპერაციის შესახებ.

— ტფილ-ვარჯიშობა ხაქართველოში. პროფკავშირთა საბჭოს დადგენილებით, რესპუბლიკის ყოველ კუთხეში მოწყობილ იქნება წრეები და უჯრედები, რომელნიც ხელმძღვანელობას გაუწევენ ფიზიკურ კულტურის განვითარებას საქართველოში.

— სამხატვრო ინსტიტუტი. ამ დღეებში ტფილისში გაიხსნა სამხატვრო ინსტიტუტი. მსმენელთა რიცხვი უდრის 400 კაცს.

ჭრონიკა

მ ო ლ ი თ ი (შორაპნის მაზრა)

კვირას. 2 ივლისს ახლად გახსნილ სახალხო სახლის დარბაზში, ომში დაჭრილ-დასახიჩრებულთა სასარგებლოთ, ადგილობრივ სცენის მოყვარეთა მიერ დადგმულ იქნა წარმოდგენა. შესავალში შინაარსიანი ლექცია წაიკითხა არ. ფერაძემ ქართული თეატრის ისტორიის შესახებ, სამწუხაროდ ლექციას აკლდა პოპულიარობა, რის გამოც დამსწრე საზოგადოების უმრავლესობისათვის გაუგებარი დარჩა. შემდეგ დადგმულ იქნა სიო ჭანტურიშვილის 3 მოქმ. დრამა „ბურუსი“, რომელშაც კარგი შთაბეჭდილება დასტოვა. საუცხოოდ შეასრულა მოხუც იმერლის როლი ბორ. ერმაშვილმა. კარგი იყვნენ აგრეთვე გრ. კიკნაძე და გ. ღამბაშიძე. კარგათ შეასრულა „ბაბიკო“-ს (ბაბიკო) როლი ელენა მხატვრიშვილის ქალმა, რომელიც მგონი პირველათ გამოდის სცენაზე; ეტყობა კარგი მომავალი ელნება, ამიტომ ვუსურვებ წინსვლას. ქეთო მხატვრიშვილი კარგ შთაბეჭდილებას სტოვებს, რომ ცოტა ხმის სიმდაბლე არ, უშლიდეს ხელს, დანარჩენებსაც არა უშავდა-რა. დრამას მოყვა „ხოსიას ღელე“ და კუპლეტები „ვაი-ვუი“-ს ხმაზე, რომლებმაც ხალხი გაამხიარულა. ბოლოს იყო აუქციონი.

ცოტაოდენი საყვედური თეატრის გამგეობას, რომელმაც ვერ მიიღო საჭირო ზომები ხალხის დასაწყნარებლათ, რის გამოც ხანდახან არაფერი ისმოდა. იმედია მომავალში ამას ადგილი აღარ ექნება. დასასრულ მადლობის ღირსნი არიან ყოფილი აღმასკომის თავმჯდომარე სიმ. ცუცქირიძე და მისი ამხანაგები, რომელთაც ითავეს და მოლითში მოაწყვეს მშვენიერი სახალხო სახლი, სადაც დღეს გვაქვს საშუალება სისტემატიურათ წარმოდგენების გამართვისა.

ვანო არ—ძე.

ᲛᲗᲘᲐᲕᲠᲝᲑᲘᲡ ᲛᲝᲥᲛᲔᲓᲔᲑᲔᲜᲘ ᲓᲐ ᲒᲐᲜᲙᲐᲠᲒᲣᲚᲔᲑᲔᲑᲘ

დადგენილება

ამიერ-კავკასიის ცენტრალური აღმასრულებელი კომიტეტისა და ამიერ-კავკასიის სოც. ფედ. საბჭ. რესპუბლიკის სახალხო კომისართა საბჭოსი

1923 წლის ივლისის 9.

აქციზის დაწესების შესახებ შირის კალოშებზე

ამიერ-კავკასიის ცენტრალური აღმასრულებელი კომიტეტი და ამიერ-კავკასიის სოც. ფედ. საბჭ. რესპუბლიკის სახალხო კომისართა საბჭო ადგენენ:

1. დაწესებულ იქნეს აქციზი, როგორც ადგილობრივი წარმოებისა, ისე უცხოეთიდან შემოტანილი შირის კალოშებზე.

2. ფაბრიკიდან გასაყიდათ გამოშვებული შირის კალოშების თვითეულ წყვილზე დაწესდეს მტკიცე განაკვეთის აქციზი შემდეგი რაოდენობით: ა) ადგილობრივი წარმოების კალოშზე—0,0330 ჩერვონ. და ბ) უცხოეთიდან შემოტანილ კალოშებზე 0,0650 ჩერვონეცი.

შენიშვნა: საბაჟოს კალოშისათვის გადახდევინებულ იქნება აქციზის ნაბეჭავი.

3. აქციზი გადახდევინებულ უნდა იქნეს შირის კალოშის გამოშვების დროს მისი წარმოების ადგილიდან, საბაჟისო საწყობიდან ან საბაჟოდან.

4. საფინანსო კომიტეტს უფლება ეძლევა, იმ ვადაზე, როცა იგი საჭიროდ დაინახავს, გამოიანგარიშოს ხოლმე ამა დადგენილების მე-2 მუხლით დაწესებული განაკვეთი ამიერ-კავკასიის ფულის ნიშნებათ, რუსეთის სოც. ფედ. საბჭ. რესპუბლიკის სახელმწიფო ბანკის ბანკნოტების კურსის ცვალებადობის მიხედვით.

5. საერთო ხელმძღვანელობა იმ საქმეთა, რაც შეეხება შირის კალოშების აქციზის გადახდევინებას—დაევალება ფინანსთა სახალხო კომისარიატს.

ამიერ-კავკასიის ცენტრალური აღმასრულებელი კომიტეტის თავმჯდომარის მოადგილე ვ. ტატურა.

ამიერ-კავკასიის სოც. ფედ. საბჭ. რესპუბლიკის სახალხო კომისართა საბჭოს თავმჯდომარე

ფ. ორახელაშვილი.

ამიერ-კავკასიის ცენტრალური აღმასრულებელი კომიტეტის მდივანი

ბ. თალიბლი.

ბრძანება.

სრულიად საქართველოს ცენტრალური აღმასრულებელი კომიტეტისა.

1. სრულიად საქართველოს ცაკის პრეზიდიუმის დადგენილების თანახმად, ამჟამად ცარიელ ადგილად ითვლება ს. ს. ს. რ. შრომის სახალხო კომისრად.

2. უმაღლეს სახალხო სამეურნეო საბჭოს თავმჯდომარედ დანიშნულია ამხ. ორჯონიკიძე.

ს. ს. ცენტრალური აღმასრულებელი კომიტეტის თავმჯდომარის მოადგილე ივ. სტურუა.

ს. ს. ცენტრალური აღმას. კომიტეტის მდივანი პ. სხაბაშვილი.

1923 წ. ივლისი „ 10 “

ტფილისის-სასახლე.

ცირკულიარი

უმუშევართა დაზღვევის წესის შესახებ იმ ადგილებში, სადაც გაუქმებულია შრომის ბაზრის მომწესრიგებელი ორგანოები.

ᲧᲕᲔᲚᲐ ᲓᲐᲖᲦᲕᲔᲕᲘᲡ ᲙᲐᲡᲔᲑᲡ.-

ვინაიდან ბევრ ადგილებზე გაუქმებულია როგორც შრომის ბირჟები, აგრეთვე საკორესპონდენტო პუნქტი, რაც დამზღვევ კასების წინაშე აყენებს უმუშევართა უზრუნველყოფის წესრიგის მოგვარებას, ამიტომ შრომის სახალხო კომისარიატი წინადადებას აძლევს ყველა დამზღვევ კასებს, რომლებიც ადგილ-მდებარეობაზე არ არსებობს შრომის ბირჟები და საკორესპონდენტო პუნქტები — უმუშევრების დაზღვევის დროს იხელმძღვანელონ შემდეგი წესით.

1. ყველა ის უმუშევრები, რომლებიც მიმართავენ სათანადო დახმარებისათვის დამზღვევ კასებს, უკანასკნელთა მიერ აღრიცხვაზე უნდა იყვნენ აყვანილი მხოლოდ იმ შემთხვევაში, თუ მათ აღმოაჩნდებათ სათანადო მოწმობა ან შტატების შემცირების ან წარმოება-დაწესებულების ლიკვიდაციით გამოწვეულ დათხოვნის გამო.

2. ხსენებულ მოწმობის წარმომდგენი დაზღვეული იქნებიან მხოლოდ იმ შემთხვევაში, თუ მათ მიმართეს დამზღვევ კასებს არა უგვიანეს 30 დღისა, სამუშაოდან დათხოვის შემდეგ.

3. საერთოდ უმუშევართა უზრუნველყოფის, ე. ი. დახმარების გაცემის ოდენობის და ამ უკანასკნელის ხანგრძლივობის შესახებ დამზღვევ კასები ვალდებულნი არიან იხელმძღვანელონ მუშა-მოსამსახურეთა სოციალზღვევის კანონდებულებათა კრებულის გვ. გვ. 27, 47, 48, 49 და 50-ით.

ს. ს. ს. რ. შრომის სახალხო კომი. სარი ლ. დუმბაძე.

ᲒᲐᲜᲪᲮᲐᲓᲔᲑᲔᲑᲘ

უღრმესს მწუხარებაში მყოფნი მშობლები: დედა ეფროსინე დიმიტრის ასული, მამა იულონი ლომინის ძე. დები; ნადეჟდა მოწონელიძისა, აგრაფინა, ზინა და ლიუბა; ძმები: იპატი და სერაფიმე; სიძე აკაკი ტარიელის ძე მოწონელიძე; ბიძიები: ვასილი, ნიკო და სილიბისტრო კერძაიები. შვილებითურთ; დეიდები: ქრისტინე კაპარავასი და ედუკი კვაჭანტირაძე და ბიძა მღვდელი ბეგლარ კაპარავა აუწყებენ ნათესავთ, მეგობრებსა და ნაცნობთ, რომ 17 ივლისს, საღმაბათს, ს. ნოსირის წმინდა გიორგის ეკლესიის გალავანში, სასაფლაოზე იქნება გადახდილი წლის პანაშვიდი მეორე სახელმწიფო კონსერვატორიის მსმენელი, მათთვის დაუვიწყარი

ვერა იულონის ასული კერძაიას

სულის მოსახსენებლად. პანაშვიდი დაიწყება 12 საათზე

940—1—1

1923 წ. ივლისის 6 დღეს, საქართველოს სოციალისტურ საბჭოთა რესპუბლიკის სახელით,

აგპის უწნის სახალხო სასამართლო

შემდეგი შემადგენლობით: თავმჯდომარე პ. კ. კაჭარავა, მორიგი სახალხო მსაჯულნი: ე. დ. ჭინტურაიას ასული, ნ. თოფურია, მდივნის ს. დ. კვაჭანტირაძის თანდასწრებით საჯარო სხდომაზე მოისმინა სამოქ. საქმე საჩივრისა გამო ონიფანტე კ. ოჩიგავისა აკაკი მეთოსმე ხოშტარისა და კონდრატე ლუარსაბისძე გოცირიძესთან 2386 მან. და 69 კ. ოქროთი თაობაზე მოპასუხეების დაუსწრებლათ დაადგინა: გადახდესთ აკაკი მ. ხოშტარიას და კონდრატე ლუარსაბისძე გოცირიძეს ურთიერთ პასუხისმგებლობით მიბარებითი წერილით ორი ათას სამას ოთხმოცდა ექვსი მან. და 69 კაპ. ოქროთი, სასამართლოს და საქმის წარმოების ხარჯი ორას ოცდა თვრამეტი მანეთი ოქროთი, ზაკბონით კი გადახდევინების დღის კურსის მიხედვით ონიფანტე კ. ოჩიგავას სასარგებლოთ გადახდეს მომჩივან ონიფანტე ოჩიგავას სასამბაჟო ორას ორმოცი მილ. მან. და საერთო გადასახადი სამასი ათასი მანეთი ზაკბონით, გადახდევინების დღის კურსის მიხედვით. განჩინება წინასწარ იქნეს სისრულეში მოყვანილი. განჩინების ასლი ეუწყოს მოპასუხეებს გაზეთით. ვადა და წესი გასაჩივრებისა გამოცხადებულია. წაწელილია: „გადახ“ და „გადა“ ერწმუნეთ.

დედანზე ხელს აწერს სახ. მოსამართლე პ. ვ. კაჭარავა და სხ. მორიგი მსაჯულნი: ე. ჭინტურაია, (განსაკუთრებული აზრისა) ნოე თოფურია.

აბაშის უბნის სახალხო სასამართლოს მდივანი ხ. კვაჭანტირაძე.

951—1—1

ელექტრონის სინათლის ქ.

სამკუთხედი

საწოლებით ᲠᲔᲜᲔᲡᲐᲜᲡᲘᲡ ᲥᲐᲠᲮᲜᲘᲡ ᲞᲘᲠᲐᲓᲘ

მიხეილ გედევანიშვილის ხახლობაში

ხერხიულ და შინაგან ავეჯმოყოფათათვის—რომელნიც ფიზიკურ მეთოდებს იქიმობას საჭიროებენ.

საავეჯმოყოფო სწარმოებს ეპ. სვიმონ ყიფშიძის ხელმძღვანელობით. ტფილისი, ყორღანოვის ქ. № 20. (501—25—18)

ᲓᲐᲙᲐᲠᲒᲔᲓ პასპორტ