პროლეტარებო ყველა ქვეყნისა, მეერთდით!

წელიწადი მეცხრე

კომუნისტი

ცენტრალურ და თბილისის კომიტეტის და სარ. საქ. მ., გ. წ. არ. და მაჟარდეპ. სამ.

ბაქოს ორგანო.

№ 139 ოთხშაბათი 20 ივნისი, 1923 წ.

რედაქცია: ფაშალიანი, რუსთაველის პროსპექტი, № 24 მეორე სართული

მთავარი კანტორა: ტფილისი, ჟურნალისტის ქ. № 26 ტელეფ. 5—43

რედაქციაში საქმისთვის მოლაპარაკება შეიძლება ყოველდღე გარდა კვირა-უქმე დღეებისა 2-დან 3 საათამდე

ტელეფ. ნომრები რედაქტორის 14—76 მდივნის 10—58

წერილები: საქართველოში 1.250.000 მან. განცხადება 15 კაპ. ჩერჟონცებით ნონპარელის სტრიქონი სამგზღვარიარო განცხადება 4 ბანეთი ჩერჟონცებით.

დღიური

— ბულგარეთში გრძელდება ძველი რეჟიმის დატუბადება.

— საოკუპაციო ჯარმა მიითვისა ... მილიარდი მარკა.

— საფრანგეთის მთავრობამ გადასწყვიტა რურის ოლქის გამოუცხადოს შიმშილის ბლოკადა.

— პოლონეთში მოჰკლეს თეორგვარდიელების გუბერატორი ბალ-ბოვიჩი.

— ლონდონში სამშვიდობო ხელშეკრულებაზე ხელისმოწერა მოელიან ამ კვირაში.

ყოველდღიური გაზეთი

ფასი 75,000 მან. № 139

საქართველოს კომუნისტური პარტიის ტფილისის კომიტეტი

წინადადებას აძლევს საუბნო კომიტეტებს და უჯრედებს პარასკევს, 22 ივნისს

ერთიანი პარტიული დღის

თვითონ წამოაყენონ დღის წესრიგი.

ტფილისის კომიტეტის მდივნის მაგიერ: რუბენი.

დაზღვრება სასოფლო მეურნეობას

ცაკის მიმდინარე სესიის დღის წესრიგში, სხვათა შორის, დასმულია საკითხი აგრონომიული დახმარების ორგანიზაციის შესახებ.

ძველის-ძველი პეშმარიტებაა, რომ ჩვენი ქვეყანა უმთავრესად სასოფლო მეურნეობის ქვეყანაა. სასოფლო მეურნეობის აღორძინებაზეა მეტ წილად დამოკიდებული მთელი რესპუბლიკის ეკონომიკა, მრეწველობის განვითარებაც, ხალხის კეთილდღეობაც.

ამიტომ ზედმეტია იმაზე ლაპარაკი, რომ საბჭოთა ხელისუფლების ერთ უმთავრეს ამოცანას უნდა შეადგენდეს სასოფლო მეურნეობის განვითარებისათვის ყოველმხრივი ხელის შეწყობა.

მიწის რეფორმის ჩატარებამ, ფეოდალური ნაშთების სრულიად აღმოფხვრამ, მიწის გადაცემამ მშრომელ გლეხობისათვის შექმნა დიდი სტიმული და შესაძლებლობა გლეხური მეურნეობის აყვავებისა და გაფართოებისათვის.

მაგრამ როგორიც არ უნდა იყოს მწიშნელობა მარტო ამ რეფორმის, ზით არ შეიძლება განისაზღვროს საბჭოთა ხელისუფლების მუშაობა სასოფლო მეურნეობის აღორძინების და გლეხთა მდგომარეობის გაუმჯობესების საქმეში.

ჯერ ერთი, ჩვენში მიწის რაოდენობა საერთოდ მცირეა და ობიექტიურად შეუძლებელი იყო მათ მოსახლეობის საჭიროებით დაკმაყოფილება.

შემდეგ, მიწა კიდევაც რომ ყოფილიყო საკმარისი და ის ყველას რგებოდა საშუალო რაოდენობით, ამით მაინც ვერ ჩაითვლებოდა გადაჭრილად სასოფლო მეურნეობის აღორძინების საკითხი.

ჩვენი ამოცანა ასეთია: ნაკლებ მიწაზედ მეტი მოსავალი შრომის და საშუალებათა მინიმალური ხარჯვით.

ჩვენს წინაშე დგას საკითხი სასოფლო-სამეურნეო კულტურის ინტენსიფიკაციის შესახებ მისი რაციონალურად დამუშავების გზით.

ვინ არ იცის, რომ ჩვენს გლეხს ჯერაც ვერ დაუღწევია თავი მიწის დამუშავების პრიმიტიული წესებისა და იარაღებისათვის. იგი მოკლებულია თანამედროვე აგრონომიის ელემენტალურ ცოდნასაც კი და საშუალო უკანასკნელ ტეხნიკურ საშუალებას, სამიწად-მოქმედო იარაღებს.

ჩვენ უნდა მივაშველოთ გლეხობას აგრონომიული ცოდნა. და ეს უნდა მოხდეს არა მარტო სასოფლო სამეურნეო სკოლების გაზსნის და მათში მეურნეთა მომზადების გზით, არამედ უმეტესად პრაქტიკულად, სხვა და სხვა საშუალებით მინდვრების მოწყობით და იქ გლეხებისათვის თვალსაჩინო განმარტებების მიცემით, სახალხო საუბრების მოწყობით და სხ.

შემდეგ ჩვენ ყურადღება უნდა მივაქციოთ გლეხობის მომარაგების სასოფლო-სამეურნეო მანქანებით.

ერთხელაც არის ჩვენმა გლეხმა თავი დაანებოს პრიმიტიულ თოხს და გუთანს და იგემოს მან მანქანის მადლიანი ძალა.

ფართე მასშტაბით ამის განხორციელება, რა თქმა უნდა, დიდ თანხას მოითხოვს. ჩვენ ვფიქრობთ, რომ მის გაღებას რამდენიმედ შესძლებს კოოპერატიულად შეკავშირებული გლეხობა. ოღონდ საჭიროა ამ საქმის გონიერი ორგანიზაცია და ხელმძღვანელობა.

სასოფლო მეურნეობის ნაყოფიერების გაზრდას ხელს შეუწყობს არა მარტო აგრონომიულ ცოდნის გავრცელება და მიწის მანქანით დამუშავებაზე გადასვლა, არამედ იმ სამეღლორაციო სამუშაოების შესრულება, რომლებიც დაწყებულია ჩვენში საბჭოთა ხელისუფლების დამყარების მომენტიდან. ჩვენ ვლაპარაკობთ არხების გაყვანაზე, ჭაობების ამოშრობაზე, მდინარეთა ნაპირების გამაგრებაზე და სხ.

უნდა ავღნიშნოთ, რომ ამ მხრივ ბოლო დროს მუშაობა რამდენიმედ შეფერხდა.

მუშაობა სამელიორაციო დარგში უნდა განახლდეს, მას უნდა მიეცეს გეგმიანი და სისტემატიური ხასიათი, და ეს კიდევაც ხდება.

კიდევ გვინდა ყურადღება მივაქციოთ ერთ გარემოებას, როდესაც ჩვენ ვლაპარაკობთ სასოფლო მეურნეობისათვის დახმარებაზე, აუცილებლად საჭიროა ზომების მიღება ამ მეურნეობის ნაწარმოებისათვის ბაზრის შოვნაზე. თუ გაგრძელდა დღევანდელი მდგომარეობა, როცა ძირიად ფესვიანად დარღვეულია პროპორცია მრეწველობის ნაწარმოების და სასოფლო სამეურნეო პროდუქტების ღირებულების შორის, როცა პურეული, როგორც იტყვიან, ჩალის ფასად ღირს,—შეუძლებელია ლაპარაკი სოფლის მეურნეობის ზრდაზე და მისი ბწარმოებელ გლეხობის ცხოვრების პირობების გაუმჯობესებაზე. დღევანდელი მდგომარეობა ჩვენს სასოფლო მეურნეობას დაღუპვის უქადის, რაც საბოლოო ანგარიშით დასცემს მრეწველობასაც. ამ მხრივ, ვიმეორებთ, აუცილებელია რადიკალურ ღონისძიებათა გამონახვა.

ცაკის მიმდინარე სესია ყველა ამ საკითხებზე იქონიებს მსჯელობას და გამოიმუშავებს ზომებს მათი მოსავარებლად, რამდენადაც ეს შესაძლებელია დღევანდელ ობიექტიურ პირობებში.

სასამართლოს რეფორმა

(ცაკის მე-4 სესიის გამო).

სრულიად საქართველოს ცენტრალური აღმასრულებელ კომიტეტის IV სესიაზე წარდგენილი პროექტი სასამართლოს რეფორმის შესახებ, წარმოადგენს სასამართლოს მუშაობას დარგში იმ შედეგების აღნუსხვას, რომელიც მოჰყვა უკანასკნელ წლების პრაქტიკას. სრულიად საქართველოს ცენტრალურ აღმასრულებელ კომიტეტის მიერ მიღებულმა და მოქმედებაში შესულმა სისხლის სამართლის კოდექსმა, მოაქცია სასამართლოების მრავალფეროვანი შემოქმედება ძველებში სისხლის სამართლის კანონების განსაზღვრულ ჩარჩოებში. იუსტიციის სახ. კომისარიატის მიერ სრულიად საქართველოს ცენტრ. აღმასკომის 4 სესიაზე შეტანილმა სისხლის სამართლის—პროცესუალურმა კოდექსმა ერთ სისტემაში უნდა ჩამოაყალიბოს სამოსამართლო პრაქტიკა წინასწარ გამოძიებისა და სასამართლოს პროცესის სფეროში. სასამართლოს მოწყობის პროექტმა თავის ბრივ ნაწილში უნდა მოიცვას აჭრელებულ სასამართლო დაწესებულებებს და მოაქციოს ისინი მთლიან, ერთი აზრით გაფუძნებილ სისტემაში. თავის შინაარსით, პროექტი განსაკუთრებულ ინტერესს წარმოადგენს, არა მარტო როგორც პრაქტიკული შემოქმედების ნიმუში, რომელიც გამობატავს თანამედროვე მომენტის საჭიროებებს,—იგი დამუშავებულია თეორეტიულის ბრიდაც, რამდენადაც იგი გამოხატავს მარქსისტულ მიდგომას სასამართლო დაწესებულებათა აღმშენებლობისადმი.

სამოქალაქო ომის გამოცდილება, როგორც რუსეთში, ისე მსოფლიო მასშტაბით: უნგრეთის კომუნისტებისადმი ჯალათური მოქცევა, კარლ ლიბკნეხტის და როზა ლიუქსემბურგის მკვლელობა საქმე, დომბალის პროცესი პოლონეთში და სხვა მეტ-ნაკლებ ყველაფერი ამტკიცებს მარქსისტულ თეორიას ყოველგვარი სასამართლოს კლასიური შინაარსის შესახებ. ეს არის საკუთარ და საერთო გარანტია სახალხო მოსამართლეთა თვითნებური და ძალიან ბწარი გამოცდილის წინააღმდეგ, რასაც ადგილი ჰქონდა წინანდელ პრაქტიკაში. შეცვლა სწარმოებს სასჯელის საბით, სადაც ეს სამარცხვინო ელემენტი არსებობს და აქაც პროექტი აწესებს მოსამართლეთათვის გარანტიის საბით, ან სასამართლო ან სადისციპლინო წარმოებას; ამ სადისციპლინო წარმოების ფორმების მხრივ კი პროექტი სისწორით განსაზღვრავს ორ საბაბს, რომლითაც შეიძლება სადისციპლინო წარმოების აღძრა, და სახელდობრ: 1) სასამართლოს მუშაკისათვის სამარცხვინო ყოფა-ქცევა და 2) უმაღლეს სამოსამართლო ინსტანციის მიერ მთელ რიგ სასამართლოს გადაწყვეტილებათა გაუქმება, რომელნიც ეწინააღმდეგებიან საბჭოთა კანონმდებლობის აზრს და პრინციპებს.

რაც შეეხება სასამართლო დაწესებულებათა აბზაზეთს, აჭარასა და სამხრეთ ოსეთში, პროექტი ანიჭებს ამ რესპუბლიკებს უფლებას იქონიონ ფორმალურად დამოუკიდებელი სამოსამართლო დაწესებულებები თვით უმაღლესი სასამართლოც კი, გამონდეს რა პროლეტარულ რევოლიუციის მიერ აღიარებულ ძველად და ჩაგრულ ერთა თვით გამორკვევის და თვითმმართველობის პრინციპიდან.

ასეთია ძირითადი პრინციპები, რომელიც საფუძვლად დაედო კანონპროექტს. მისი მიღების შემდეგ შესაძლებელი ხდება საბჭ. სოც. საქართველოში სასამართლოს ერთიანის, ელასტიური და მოქნილი სისტემის შემოღება. საბჭოთა ხელისუფლების მოახორციელებათა დასაკმაყოფილებლად.

მაგრამ პროექტის მიღებით არ განისაზღვრება ჩვენი სამოსამართლო აპარატების განმტკიცების საკითხი.

პარტიამ და საბჭოთა ხელისუფლებამ მობილიზაციით უნდა გაიწიონ სასამართლოს მუშაკთა საუკეთესო ძალები, რომელთა გარეშე შეუძლებელია პროლეტარულ სასამართლოზე დაკისრებულ მნიშვნელოვან, და ფრიად პასუხისაგებ ამოცანათა განხორციელება. საბჭოთა რუსეთმა ეს სავსებით გაითვალისწინა და ჩვენც ამ გზას უნდა დავადგეთ.

ი. ვარძელი.

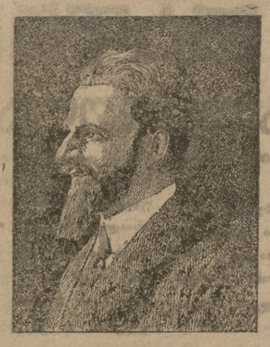

ს. გ. ბუაჩიძე

(ვერაგულათ მოკლული თერგის ოლქში 1918 წ. 20 ივნისს)

ჭიშპარიტი რევოლიუციონერის ხსოვნას

ხუთმა წელმა განვლო მას შემდეგ, რაც, თეთრგვარდიელთა ტყვიით გულგანგმირული, დაეცა სახელოვან პოსტზე, თერგის ოლქში, იქაური სახალხო კომისართა საბჭოს თავმჯდომარე, საქართველოს რევოლიუციონერთა ძველი გვარდიის ერთი თავგანწირულ მებრძოლთაგანი, ამბ. სამუელ გიგოს ძე ბუაჩიძე.

როგორი იქნებოდა ჩვენი პარტია—სწერდა გერმანიის სოციალ-დემოკრატიის ისტორიკოსი,—რომ მას არ ყოლებოდა ეგნატე აუერი, მრავალი აუერები, რომლებიც ჩუმათ, უსიტყვოთ, თავგამოდებით, გულწრფელათ, თავიანთი პასუხისმგებლობის სრული შეგნებით, ზიდავენ ყოველდღიური მუშაობის მძიმე ტვირთსი.

ცხადია რომ ეს გმირები ჰქმნიან ძლიერებას პარტიისას, ქვა ქვაზე დადებენ ორგანიზაციებს მის ბაზაზე, აფართოებენ და აღრმავებენ მას გავლენას მასებზე. სამუელს მოუხდა გამარჯვებით გათავდა თავის დროზე, თუ პარტიული და რევოლიუციონერი მუშაობა თერგ-დაღესტანის ოლქში არაჩვეულებრივი ინტენსივობით მიდიოდა შავი რეაქციის დროს, თუ შვეიცარიის პარტორგანიზაციებში რამე კეთდებოდა მისი ემიგრანტობის დროს ამ ქვეყანაში, თუ დაბოლოს, ოროლ ნაკვეს საწინააღმდეგო სრულიად ნაკლებ საწინააღმდეგო სრულიად საქართველოს ქალაქებში და სოფლებში უკვე გაჩაღებულია მუშაობა რევოლიუციონერ წრეებში, და სამუელიც ფართო მუშაობას აწარმოებს ამ მიმართულებით უმთავრესად სოფლის ღარიბ გლეხობაში. არც ერთი ამხანაგი და ნაცნობი—ხოლო ასეთი საერთო ამხანაგები და ნაცნობები ჩვენ ბევრი გვყავდა თითქმის ოცი წლის ერთათ მუშაობის მანძილზე—რომლებიც ღრმა სევდითა და ბრწყინვალე მოგონებით

ორ

სრულიად საქართველოს ცენტრალური აღმასკომის მეოთხე სესია

პირველი სხდომა.

8 საათზე ამხ. მიხა ცხაკაია საქართველოს ცენტრ. აღმასკომის მეოთხე სესიას გახსნილად აცხადებს.

ეს სესია არის წარსული მუშაობის ჯამის გამკეთებელი და იმავე დროს გამოვალის წინებული და გზების გამკვლევი მომავალი მუშაობისა—ამბობს ამხ. მიხა ცხაკაია.

საერთაშორისო მდგომარეობა.

შემდეგ ამხ. მიხა ეხება საერთაშორისო მდგომარეობას.

ოთხი თვის განმავლობაში, რა მელმაც განვლო მესამე სესიის შემდეგ, საერთაშორისო მდგომარეობაში დიდი ცვლილებები მოხდა პროლეტარიატის წინააღმდეგ შეტევაზე გადმოსულ ბურჟუაზიის შეტევამ უფრო მკაცრი და ფართე ხასიათი მიიღო. ბურჟუაზია ცდილობს კაპიტალიზმს წინანდელი მდგომარეობა დაუბრუნოს, მუშათა კლასის, დამონებულ და დამარცხებულ ქვეყნების და კერძოდ საბჭოთა რესპუბლიკების წინააღმდეგ. ამ მხრივ ღასახიერებია კერძოდ რურის ოკუპაცია, განსაკუთრებით კი კერზონის უკანასკნელი დიპლომატიური თავდასხმა საბჭოთა მთავრობაზე. მაგრამ კერზონი წაადგა საბჭოთა კავშირის მშრომელთა ერთსულოვან წინააღმდეგობას. მის წინააღმდეგ ამხედრდა აგრეთვე ინგლისის ფართე მასსა. კერზონი იძულებული გახდა უკან დაეხია.

აღმასკომის პრეზიდიუმის მუშაობა.

ოთხი თვის განმავლობაში აღმასკომს ჭონებია სულ 16 სხდომა, რომელზედაც გარჩეულა 145 საკითხამდე. მუშაობდენ მუდმივი და დროებითი კომისიები.

აღმასკომმა მიიღო შეფობა, მზრუნველობა მთელ რიგ დაწესებულებებზე, რომლებსაც საკმაო დახმარებას უწევდა.

აღმასკომმა დაასაჩუქრა შრომის ორდენით ჩათაბის ქარხნის წითელი დირექტორი ბ. ყალანდაძე და წითელი დროშის ორდენით საქართველოს სავანგეგმო კომისიის თავმჯდომარე მუშაკნი: ყვანტალიანი, ბერაია და მოროზოვი.

აღმასკომს სხვა წვრილმან საშუალოს შესრულებაც უხდებოდა, როგორც მაგ. დასახარების მიცემა ღარიბ მაზრებისათვის და აგრეთვე კერძო პირებზე; განხილვა სასჯელის შემცირების შესახებ და სხვა.

მუნიციპალიზაცია მოხდა 349 სახლის. დემუნიციპალიზაცია 120 სახლის

კანონმდებლობითი მუშაობა.

რაც შეეხება კანონმდებლობითი მუშაობას, გამოცემულია მრავალი დეკრეტი, ზოგიერთი მათგანი დიდი მნიშვნელობისაა.

ეს დეკრეტები შემდეგია: კურორტების შესახებ, მიწის კანონი, მაზრის სარაიონო საგადასახადო საკრებულოს შესახებ, სოციალურ უზრუნველყოფის სახალხო კომისარიატის დებულება ქალაქებში მიწად მოწყობის დეკრეტი, 1901 წ. დამდებულთა ჯარში გაწვევა, პროკურატურის დებულება და მრავალი სხვა.

ამასთან აღსანიშნავია, რომ საერთაშორისო მუშათა კლასის რევოლიუციონური მოძრაობა და დარაზმვა თანდათან იზრდება.

ბურჟუაზია იმედ დაკარგულია; მას ესმის, რომ ჩვეულებრივი პარლამენტარული გზით ვერ შესძლებს თავის გადარჩენას; ვერც მისი აგენტი მუშათა კლასში—ყოვითელი ინტერნაციონალი იხსნის მას. ამიტომ იგი მართავს ბრძოლის ფაშისტურ მეთოდებს, თეთრ სამხედრო დიქტატურას. მაგრამ არ სძინავს რევოლიუციონურ მუშათა კლასს კომინტერნის მეთაურთ, ის კრავს ერთიან ფრონტს მსოფლიო ბურჟუაზიის წინააღმდეგ. არ სძინავს არც საბჭოთა ხელისუფლებას, ის გონივრულად იხდენს ძალთა გადაჯგუფებას, ჩაბმულია დიდ ეკონომიურ მუშაობაში და ამზადებს კომუნიზმის საბოლოო გამარჯვებას.

ყაზახეთის ავტონომიური რესპუბლიკის შექმნა.

ამ საკითხის შესახებ მოხსენებით გამოვიდა ამხ. ორახელაშვილი.

ყაზახეთის ავტონომიური რესპუბლიკის შექმნა ეს არის ერთ-ერთი ნაბიჯი ნაციონალურ საკითხის გადაწყვეტაში. ეს ნაბიჯი ნაკარნახევია ლენინის ნაციონალურ პოლიტიკით.

ყაზახეთის ავტონომიური რესპუბლიკის შექმნა ეს არის

ბათუმის ტრანსპორტის მუშაობა ზამთრის პირობებში

ბათუმის ტრანსპორტის მუშაობა ზამთრის პირობებში ქალაქის მოსახლეობის ყოველდღიური ინტერესის საგანია. ამ საკითხის გადაწყვეტა დიდად არის დამოკიდებული ტრანსპორტის ორგანიზაციის სწორად დაგეგმვაზე, ავტობუსების, ტროლეიბუსების და ტრამვაის ვაგონების ტექნიკურ მდგომარეობაზე, მათ ექსპლოატაციაზე.

ბათუმის ტრანსპორტის მუშაობა ზამთრის პირობებში ბევრ ნაკლოვანებას ავლენს. ავტობუსები ხშირად ფუჭდებიან, ტროლეიბუსები ხშირად ჩერდებიან ელექტრომავალის გაწყვეტის გამო. ტრამვაის ვაგონები ხშირად ვერ ასრულებენ მოძრაობის გრაფიკს. ეს ნაკლოვანებანი ბათუმის ტრანსპორტის მუშაობაში ყოველ ზამთარს ვლინდება. ამ ნაკლოვანებათა ძირითადი მიზეზი ის არის, რომ ბათუმის ტრანსპორტის ორგანიზაციები ზამთრის პირობებისათვის სათანადოდ არ ემზადებიან. ტრამვაის ვაგონები და ტროლეიბუსები ზამთრის პირობებისათვის ტექნიკურად სათანადოდ არ მომზადებულა. ელექტრომავალის გაწყვეტის თავიდან აცილების მიზნით ტროლეიბუსებზე ელექტრომავალის ხაზებზე ზამთრის პირობებისათვის სპეციალური ჩამკიდები არ დაიდგა. ტრამვაის ვაგონ

Сегодня в номере

Открытие Дворца культуры имени Ленина. Сегодня в 19 часов состоится открытие Дворца культуры имени Ленина в городе Заречье. Дворец построен на средства, выделенные по решению XXVII съезда партии. Его строительство обошлось в 3 млн. 20 тыс. рублей. Дворец рассчитан на 1.150 мест. Здесь имеются кинозал, концертный зал, библиотека, читальные залы, комнаты для кружковых занятий, спортивный зал, бильярдная, буфет. Дворец открыт ежедневно с 10 часов утра до 23 часов вечера.

Выставка работ художников. В выставочном зале Дворца культуры имени Ленина открывается выставка работ художников Заречья. На выставке представлены 186 произведений живописи, графики, скульптуры. Среди авторов — 8 членов Союза художников СССР, 11 членов Союза художников РСФСР, 2 заслуженных деятеля искусств. Выставка работает с 10 до 18 часов. Вход свободный.

Открытие выставки. 19 апреля. Открытие выставки работ художников Заречья. Выставка работает с 10 до 18 часов. Вход свободный.

Выставка работ художников. 19 апреля. Открытие выставки работ художников Заречья. Выставка работает с 10 до 18 часов. Вход свободный.

**Открытие выставки

ტერიტორიული ავტონომიის ხელისუფლების ორგანო

ორენოვანი ყოველკვირეული გაზეთი

ტერიტორიული ავტონომიის მთავრობის დადგენილებით დაარსებულია 1 ივლისს 1921 წელს

ტერიტორიული ავტონომიის ხელისუფლების ორგანოების ოფიციალური ინფორმაციის გამოქვეყნების წესის შესახებ

ტერიტორიული ავტონომიის მთავრობის დადგენილება № 1

ქ. ტერიტორიული ავტონომიის დედაქალაქი, 8 ივლისი, 1921 წელი

ტერიტორიული ავტონომიის ხელისუფლების ორგანოების ოფიციალური ინფორმაციის გამოქვეყნების წესის შესახებ

1. ტერიტორიული ავტონომიის ხელისუფლების ორგანოების ოფიციალური ინფორმაციის გამოქვეყნების ადგილად განისაზღვროს ტერიტორიული ავტონომიის ხელისუფლების ორგანოების ოფიციალური ორგანო — ტერიტორიული ავტონომიის მთავრობის გაზეთი „ტერიტორიული ავტონომია“.

2. ტერიტორიული ავტონომიის ხელისუფლების ორგანოების ოფიციალური ინფორმაციის გამოქვეყნების ვადად განისაზღვროს ის დღე, როდესაც ტერიტორიული ავტონომიის ხელისუფლების ორგანოების ოფიციალური ინფორმაციის შემცველი ნომერი გაზეთისა „ტერიტორიული ავტონომია“ გამოვა ტერიტორიული ავტონომიის ადმინისტრაციულ ცენტრში.

3. ტერიტორიული ავტონომიის ხელისუფლების ორგანოების ოფიციალური ინფორმაციის გამოქვეყნების ადგილად განისაზღვროს ის დღე, როდესაც ტერიტორიული ავტონომიის ხელისუფლების ორგანოების ოფიციალური ინფორმაციის შემცველი ნომერი გაზეთისა „ტერიტორიული ავტონომია“ გამოვა ტერიტორიული ავტონომიის ადმინისტრაციულ ცენტრში.

4. ტერიტორიული ავტონომიის ხელისუფლების ორგანოების ოფიციალური ინფორმაციის გამოქვეყნების ადგილად განისაზღვროს ის დღე, როდესაც ტერიტორიული ავტონომიის ხელისუფლების ორგანოების ოფიციალური ინფორმაციის შემცველი ნომერი გაზეთისა „ტერიტორიული ავტონომია“ გამოვა ტერიტორიული ავტონომიის ადმინისტრაციულ ცენტრში.

5. ამ დადგენილების 3 და 4 პუნქტებში აღნიშნული ნომრების გამოცემის ადგილად განისაზღვროს ის დღე, როდესაც ტერიტორიული ავტონომიის ხელისუფლების ორგანოების ოფიციალური ინფორმაციის შემცველი ნომერი გაზეთისა „ტერიტორიული ავტონომია“ გამოვა ტერიტორიული ავტონომიის ადმინისტრაციულ ცენტრში.

6. ტერიტორიული ავტონომიის ხელისუფლების ორგანოების ოფიციალური ინფორმაციის გამოქვეყნების ადგილად განისაზღვროს ის დღე, როდესაც ტერიტორიული ავტონომიის ხელისუფლების ორგანოების ოფიციალური ინფორმაციის შემცველი ნომერი გაზეთისა „ტერიტორიული ავტონომია“ გამოვა ტერიტორიული ავტონომიის ადმინისტრაციულ ცენტრში.

7. ტერიტორიული ავტონომიის ხელისუფლების ორგანოების ოფიციალური ინფორმაციის გამოქვეყნების ადგილად განისაზღვროს ის დღე, როდესაც ტერიტორიული ავტონომიის ხელისუფლების ორგანოების ოფიციალური ინფორმაციის შემცველი ნომერი გაზეთისა „ტერიტორიული ავტონომია“ გამოვა ტერიტორიული ავტონომიის ადმინისტრაციულ ცენტრში.

8. ტერიტორიული ავტონომიის ხელისუფლების ორგანოების ოფიციალური ინფორმაციის გამოქვეყნების ადგილად განისაზღვროს ის დღე, როდესაც ტერიტორიული ავტონომიის ხელისუფლების ორგანოების ოფიციალური ინფორმაციის შემცველი ნომერი გაზეთისა „ტერიტორიული ავტონომია“ გამოვა ტერიტორიული ავტონომიის ადმინისტრაციულ ცენტრში.

9. ამ დადგენილების 3 და 4 პუნქტებში აღნიშნული ნომრების გამოცემის ადგილად განისაზღვროს ის დღე, როდესაც ტერიტორიული ავტონომიის ხელისუფლების ორგანოების ოფიციალური ინფორმაციის შემცველი ნომერი გაზეთისა „ტერიტორიული ავტონომია“ გამოვა ტერიტორიული ავტონომიის ადმინისტრაციულ ცენტრში.

10. ამ დადგენილების 3 პუნქტში აღნიშნული ნომრების გამოცემის ადგილად განისაზღვროს ის დღე, როდესაც ტერიტორიული ავტონომიის ხელისუფლების ორგანოების ოფიციალური ინფორმაციის შემცველი ნომერი გაზეთისა „ტერიტორიული ავტონომია“ გამოვა ტერიტორიული ავტონომიის ადმინისტრაციულ ცენტრში.

11. ამ დადგენილების 3 პუნქტში აღნიშნული ნომრების გამოცემის ადგილად განისაზღვროს ის დღე, როდესაც ტერიტორიული ავტონომიის ხელისუფლების ორგანოების ოფიციალური ინფორმაციის შემცველი ნომერი გაზეთისა „ტერიტორიული ავტონომია“ გამოვა ტერიტორიული ავტონომიის ადმინისტრაციულ ცენტრში.

12. ამ დადგენილების 3 პუნქტში აღნიშნული ნომრების გამოცემის ადგილად განისაზღვროს ის დღე, როდესაც ტერიტორიული ავტონომიის ხელისუფლების ორგანოების ოფიციალური ინფორმაციის შემცველი ნომერი გაზეთისა „ტერიტორიული ავტონომია“ გამოვა ტერიტორიული ავტონომიის ადმინისტრაციულ ცენტრში.

13. ამ დადგენილების 3 პუნქტში აღნიშნული ნომრების გამოცემის ადგილად განისაზღვროს ის დღე, როდესაც ტერიტორიული ავტონომიის ხელისუფლების ორგანოების ოფიციალური ინფორმაციის შემცველი ნომერი გაზეთისა „ტერიტორიული ავტონომია“ გამოვა ტერიტორიული ავტონომიის ადმინისტრაციულ ცენტრში.

14. ამ დადგენილების 3 პუნქტში აღნიშნული ნომრების გამოცემის ადგილად განისაზღვროს ის დღე, როდესაც ტერიტორიული ავტონომიის ხელისუფლების ორგანოების ოფიციალური ინფორმაციის შემცველი ნომერი გაზეთისა „ტერიტორიული ავტონომია“ გამოვა ტერიტორიული ავტონომიის ადმინისტრაციულ ცენტრში.

15. ამ დადგენილების 3 პუნქტში აღნიშნული ნომრების გამოცემის ადგილად განისაზღვროს ის დღე, როდესაც ტერიტორიული ავტონომიის ხელისუფლების ორგანოების ოფიციალური ინფორმაციის შემცველი ნომერი გაზეთისა „ტერიტორიული ავტონომია“ გამოვა ტერიტორიული ავტონომიის ადმინისტრაციულ ცენტრში.

16. ამ დადგენილების 3 პუნქტში აღნიშნული ნომრების გამოცემის ადგილად განისაზღვროს ის დღე, როდესაც ტერიტორიული ავტონომიის ხელისუფლების ორგანოების ოფიციალური ინფორმაციის შემცველი ნომერი გაზეთისა „ტერიტორიული ავტონომია“ გამოვა ტერიტორიული ავტონომიის ადმინისტრაციულ ცენტრში.

17. ამ დადგენილების 3 პუნქტში აღნიშნული ნომრების გამოცემის ადგილად განისაზღვროს ის დღე, როდესაც ტერიტორიული ავტონომიის ხელისუფლების ორგანოების ოფიციალური ინფორმაციის შემცველი ნომერი გაზეთისა „ტერიტორიული ავტონომია“ გამოვა ტერიტორიული ავტონომიის ადმინისტრაციულ ცენტრში.

18. ამ დადგენილების 3 პუნქტში აღნიშნული ნომრების გამოცემის ადგილად განისაზღვროს ის დღე, როდესაც ტერიტორიული ავტონომიის ხელისუფლების ორგანოების ოფიციალური ინფორმაციის შემცველი ნომერი გაზეთისა „ტერიტორიული ავტონომია“ გამოვა ტერიტორიული ავტონომიის ადმინისტრაციულ ცენტრში.

19. ამ დადგენილების 3 პუნქტში აღნიშნული ნომრების გამოცემის ადგილად განისაზღვროს ის დღე, როდესაც ტერიტორიული ავტონომიის ხელისუფლების ორგანოების ოფიციალური ინფორმაციის შემცველი ნომერი გაზეთისა „ტერიტორიული ავტონომია“ გამოვა ტერიტორიული ავტონომიის ადმინისტრაციულ ცენტრში.

20. ამ დადგენილების 3 პუნქტში აღნიშნული ნომრების გამოცემის ადგილად განისაზღვროს ის დღე, როდესაც ტერიტორიული ავტონომიის ხელისუფლების ორგანოების ოფიციალური ინფორმაციის შემცველი ნომერი გაზეთისა „ტერიტორიული ავტონომია“ გამოვა ტერიტორიული ავტონომიის ადმინისტრაციულ ცენტრში.

21. ამ დადგენილების 3 პუნქტში აღნიშნული ნომრების გამოცემის ადგილად განისაზღვროს ის დღე, როდესაც ტერიტორიული ავტონომიის ხელისუფლების ორგანოების ოფიციალური ინფორმაციის შემცველი ნომერი გაზეთისა „ტერიტორიული ავტონომია“ გამოვა ტერიტორიული ავტონომიის ადმინისტრაციულ ცენტრში.

22. ამ დადგენილების 3 პუნქტში აღნიშნული ნომრების გამოცემის ადგილად განისაზღვროს ის დღე, როდესაც ტერიტორიული ავტონომიის ხელისუფლების ორგანოების ოფიციალური ინფორმაციის შემცველი ნომერი გაზეთისა „ტერიტორიული ავტონომია“ გამოვა ტერიტორიული ავტონომიის ადმინისტრაციულ ცენტრში.

23. ამ დადგენილების 3 პუნქტში აღნიშნული ნომრების გამოცემის ადგილად განისაზღვროს ის დღე, როდესაც ტერიტორიული ავტონომიის ხელისუფლების ორგანოების ოფიციალური ინფორმაციის შემცველი ნომერი გაზეთისა „ტერიტორიული ავტონომია“ გამოვა ტერიტორიული ავტონომიის ადმინისტრაციულ ცენტრში.

24. ამ დადგენილების 3 პუნქტში აღნიშნული ნომრების გამოცემის ადგილად განისაზღვროს ის დღე, როდესაც ტერიტორიული ავტონომიის ხელისუფლების ორგანოების ოფიციალური ინფორმაციის შემცველი ნომერი გაზეთისა „ტერიტორიული ავტონომია“ გამოვა ტერიტორიული ავტონომიის ადმინისტრაციულ ცენტრში.

25. ამ დადგენილების 3 პუნქტში აღნიშნული ნომრების გამოცემის ადგილად განისაზღვროს ის დღე, როდესაც ტერიტორიული ავტონომიის ხელისუფლების ორგანოების ოფიციალური ინფორმაციის შემცველი ნომერი გაზეთისა „ტერიტორიული ავტონომია“ გამოვა ტერიტორიული ავტონომიის ადმინისტრაციულ ცენტრში.

26. ამ დადგენილების 3 პუნქტში აღნიშნული ნომრების გამოცემის ადგილად განისაზღვროს ის დღე, როდესაც ტერიტორიული ავტონომიის ხელისუფლების ორგანოების ოფიციალური ინფორმაციის შემცველი ნომერი გაზეთისა „ტერიტორიული ავტონომია“ გამოვა ტერიტორიული ავტონომიის ადმინისტრაციულ ცენტრში.

27. ამ დადგენილების 3 პუნქტში აღნიშნული ნომრების გამოცემის ადგილად განისაზღვროს ის დღე, როდესაც ტერიტორიული ავტონომიის ხელისუფლების ორგანოების ოფიციალური ინფორმაციის შემცველი ნომერი გაზეთისა „ტერიტორიული ავტონომია“ გამოვა ტერიტორიული ავტონომიის ადმინისტრაციულ ცენტრში.

28. ამ დადგენილების 3 პუნქტში აღნიშნული ნომრების გამოცემის ადგილად განისაზღვროს ის დღე, როდესაც ტერიტორიული ავტონომიის ხელისუფლების ორგანოების ოფიციალური ინფორმაციის შემცველი ნომერი გაზეთისა „ტერიტორიული ავტონომია“ გამოვა ტერიტორიული ავტონომიის ადმინისტრაციულ ცენტრში.

29. ამ დადგენილების 3 პუნქტში აღნიშნული ნომრების გამოცემის ადგილად განისაზღვროს ის დღე, როდესაც ტერიტორიული ავტონომიის ხელისუფლების ორგანოების ოფიციალური ინფორმაციის შემცველი ნომერი გაზეთისა „ტერიტორიული ავტონომია“ გამოვა ტერიტორიული ავტონომიის ადმინისტრაციულ ცენტრში.

30. ამ დადგენილების 3 პუნქტში აღნიშნული ნომრების გამოცემის ადგილად განისაზღვროს ის დღე, როდესაც ტერიტორიული ავტონომიის ხელისუფლების ორგანოების ოფიციალური ინფორმაციის შემცველი ნომერი გაზეთისა „ტერიტორიული ავტონომია“ გამოვა ტერიტორიული ავტონომიის ადმინისტრაციულ ცენტრში.

31. ამ დადგენილების 3 პუნქტში აღნიშნული ნომრების გამოცემის ადგილად განისაზღვროს ის დღე, როდესაც ტერიტორიული ავტონომიის ხელისუფლების ორგანოების ოფიციალური ინფორმაციის შემცველი ნომერი გაზეთისა „ტერიტორიული ავტონომია“ გამოვა ტერიტორიული ავტონომიის ადმინისტრაციულ ცენტრში.

32. ამ დადგენილების 3 პუნქტში აღნიშნული ნომრების გამოცემის ადგილად განისაზღვროს ის დღე, როდესაც ტერიტორიული ავტონომიის ხელისუფლების ორგანოების ოფიციალური ინფორმაციის შემცველი ნომერი გაზეთისა „ტერიტორიული ავტონომია“ გამოვა ტერიტორიული ავტონომიის ადმინისტრაციულ ცენტრში.

33. ამ დადგენილების 3 პუნქტში აღნიშნული ნომრების გამოცემის ადგილად განისაზღვროს ის დღე, როდესაც ტერიტორიული ავტონომიის ხელისუფლების ორგანოების ოფიციალური ინფორმაციის შემცველი ნომერი გაზეთისა „ტერიტორიული ავტონომია“ გამოვა ტერიტორიული ავტონომიის ადმინისტრაციულ ცენტრში.

34. ამ დადგენილების 3 პუნქტში აღნიშნული ნომრების გამოცემის ადგილად განისაზღვროს ის დღე, როდესაც ტერიტორიული ავტონომიის ხელისუფლების ორგანოების ოფიციალური ინფორმაციის შემცველი ნომერი გაზეთისა „ტერიტორიული ავტონომია“ გამოვა ტერიტორიული ავტონომიის ადმინისტრაციულ ცენტრში.

35. ამ დადგენილების 3 პუნქტში აღნიშნული ნომრების გამოცემის ადგილად განისაზღვროს ის დღე, როდესაც ტერიტორიული ავტონომიის ხელისუფლების ორგანოების ოფიციალური ინფორმაციის შემცველი ნომერი გაზეთისა „ტერიტორიული ავტონომია“ გამოვა ტერიტორიული ავტონომიის ადმინისტრაციულ ცენტრში.

36. ამ დადგენილების 3 პუნქტში აღნიშნული ნომრების გამოცემის ადგილად განისაზღვროს ის დღე, როდესაც ტერიტორიული ავტონომიის ხელისუფლების ორგანოების ოფიციალური ინფორმაციის შემცველი ნომერი გაზეთისა „ტერიტორიული ავტონომია“ გამოვა ტერიტორიული ავტონომიის ადმინისტრაციულ ცენტრში.

37. ამ დადგენილების 3 პუნქტში აღნიშნული ნომრების გამოცემის ადგილად განისაზღვროს ის დღე, როდესაც ტერიტორიული ავტონომიის ხელისუფლების ორგანოების ოფიციალური ინფორმაციის შემცველი ნომერი გაზეთისა „ტერიტორიული ავტონომია“ გამოვა ტერიტორიული ავტონომიის ადმინისტრაციულ ცენტრში.

38. ამ დადგენილების ძალაში შესვლის დღედ განისაზღვროს 1921 წლის 1 აგვისტო.

ტერიტორიული ავტონომიის მთავრობის თავმჯდომარე ა. ბერიძე

მდივანი ნ. ჯაფარიძე

ტერიტორიული ავტონომიის ადმინისტრაციული ცენტრის ქალაქ ტერიტორიის მუნიციპალური საბჭოს არჩევნების ჩატარების წესის შესახებ

ტერიტორიული ავტონომიის მთავრობის დადგენილება № 2

ქ. ტერიტორია, 20 აგვისტო, 1921 წელი

ტერიტორიული ავტონომიის ადმინისტრაციული ცენტრის ქალაქ ტერიტორიის მუნიციპალური საბჭოს არჩევნების ჩატარების წესის შესახებ

ტერიტორიული ავტონომიის მთავრობა ადგენს:

1. ტერიტორიული ავტონომიის ადმინისტრაციული ცენტრის ქალაქ ტერიტორიის მუნიციპალური საბჭოს არჩევნები ჩატარდეს ტერიტორიული ავტონომიის 1921 წლის 15 სექტემბრის დადგენილების საფუძველზე.

2. ქალაქ ტერიტორიის მუნიციპალური საბჭოს არჩევნების ორგანიზაციისა და ჩატარების ხელმძღვანელობა დაეკისროს ქალაქ ტერიტორიის საარჩევნო კომისიას.

3. ქალაქ ტერიტორიის მუნიციპალური საბჭოს არჩევნების ორგანიზაციისა და ჩატარების ხელმძღვანელობა დაეკისროს ქალაქ ტერიტორიის საარჩევნო კომისიას.

4. ქალაქ ტერიტორიის მუნიციპალური საბჭოს არჩევნების ორგანიზაციისა და ჩატარების ხელმძღვანელობა დაეკისროს ქალაქ ტერიტორიის საარჩევნო კომისიას.

5. ქალაქ ტერიტორიის მუნიციპალური საბჭოს არჩევნების ორგანიზაციისა და ჩატარების ხელმძღვანელობა დაეკისროს ქალაქ ტერიტორიის საარჩევნო კომისიას.

6. ქალაქ ტერიტორიის მუნიციპალური საბჭოს არჩევნების ორგანიზაციისა და ჩატარების ხელმძღვანელობა დაეკისროს ქალაქ ტერიტორიის საარჩევნო კომისიას.

7. ქალაქ ტერიტორიის მუნიციპალური საბჭოს არჩევნების ორგანიზაციისა და ჩატარების ხელმძღვანელობა დაეკისროს ქალაქ ტერიტორიის საარჩევნო კომისიას.

8. ქალაქ ტერიტორიის მუნიციპალური საბჭოს არჩევნების ორგანიზაციისა და ჩატარების ხელმძღვანელობა დაეკისროს ქალაქ ტერიტორიის საარჩევნო კომისიას.

9. ამ დადგენილების ძალაში შესვლის დღედ განისაზღვროს 1921 წლის 1 აგვისტო.

ტერიტორიული ავტონომიის მთავრობის თავმჯდომარე ა. ბერიძე

მდივანი ნ. ჯაფარიძე

ტერიტორიული ავტონომიის ადმინისტრაციული ცენტრის ქალაქ ტერიტორიის მუნიციპალური საბჭოს არჩევნების ჩატარების წესის შესახებ

ტერიტორიული ავტონომიის მთავრობის დადგენილება № 3

ქ. ტერიტორია, 20 აგვისტო, 1921 წელი

ტერიტორიული ავტონომიის ადმინისტრაციული ცენტრის ქალაქ ტერიტორიის მუნიციპალური საბჭოს არჩევნების ჩატარების წესის შესახებ

ტერიტორიული ავტონომიის მთავრობა ადგენს:

1. ტერიტორიული ავტონომიის ადმინისტრაციული ცენტრის ქალაქ ტერიტორიის მუნიციპალური საბჭოს არჩევნები ჩატარდეს ტერიტორიული ავტონომიის 1921 წლის 15 სექტემბრის დადგენილების საფუძველზე.

2. ქალაქ ტერიტორიის მუნიციპალური საბჭოს არჩევნების ორგანიზაციისა და ჩატარების ხელმძღვანელობა დაეკისროს ქალაქ ტერიტორიის საარჩევნო კომისიას.

3. ქალაქ ტერიტორიის მუნიციპალური საბჭოს არჩევნების ორგანიზაციისა და ჩატარების ხელმძღვანელობა დაეკისროს ქალაქ ტერიტორიის საარჩევნო კომისიას.

4. ქალაქ ტერიტორიის მუნიციპალური საბჭოს არჩევნების ორგანიზაციისა და ჩატარების ხელმძღვანელობა დაეკისროს ქალაქ ტერიტორიის საარჩევნო კომისიას.

5. ქალაქ ტერიტორიის მუნიციპალური საბჭოს არჩევნების ორგანიზაციისა და ჩატარების ხელმძღვანელობა დაეკისროს ქალაქ ტერიტორიის საარჩევნო კომისიას.

6. ქალაქ ტერიტორიის მუნიციპალური საბჭოს არჩევნების ორგანიზაციისა და ჩატარების ხელმძღვანელობა დაეკისროს ქალაქ ტერიტორიის საარჩევნო კომისიას.

7. ქალაქ ტერიტორიის მუნიციპალური საბჭოს არჩევნების ორგანიზაციისა და ჩატარების ხელმძღვანელობა დაეკისროს ქალაქ ტერიტორიის საარჩევნო კომისიას.

8. ქალაქ ტერიტორიის მუნიციპალური საბჭოს არჩევნების ორგანიზაციისა და ჩატარების ხელმძღვანელობა დაეკისროს ქალაქ ტერიტორიის საარჩევნო კომისიას.

9. ამ დადგენილების ძალაში შესვლის დღედ განისაზღვროს 1921 წლის 1 აგვისტო.

ტერიტორიული ავტონომიის მთავრობის თავმჯდომარე ა. ბერიძე

მდივანი ნ. ჯაფარიძე

ტერიტორიული ავტონომიის ადმინისტრაციული ცენტრის ქალაქ ტერიტორიის მუნიციპალური საბჭოს არჩევნების ჩატარების წესის შესახებ

ტერიტორიული ავტონომიის მთავრობის დადგენილება № 4

ქ. ტერიტორია, 20 აგვისტო, 1921 წელი

ტერიტორიული ავტონომიის ადმინისტრაციული ცენტრის ქალაქ ტერიტორიის მუნიციპალური საბჭოს არჩევნების ჩატარების წესის შესახებ

ტერიტორიული ავტონომიის მთავრობა ადგენს:

1. ტერიტორიული ავტონომიის ადმინისტრაციული ცენტრის ქალაქ ტერიტორიის მუნიციპალური საბჭოს არჩევნები ჩატარდეს ტერიტორიული ავტონომიის 1921 წლის 15 სექტემბრის დადგენილების საფუძველზე.

2. ქალაქ ტერიტორიის მუნიციპალური საბჭოს არჩევნების ორგანიზაციისა და ჩატარების ხელმძღვანელობა დაეკისროს ქალაქ ტერიტორიის საარჩევნო კომისიას.

3. ქალაქ ტერიტორიის მუნიციპალური საბჭოს არჩევნების ორგანიზაციისა და ჩატარების ხელმძღვანელობა დაეკისროს ქალაქ ტერიტორიის საარჩევნო კომისიას.

4. ქალაქ ტერიტორიის მუნიციპალური საბჭოს არჩევნების ორგანიზაციისა და ჩატარების ხელმძღვანელობა დაეკისროს ქალაქ ტერიტორიის საარჩევნო კომისიას.

5. ქალაქ ტერიტორიის მუნიციპალური საბჭოს არჩევნების ორგანიზაციისა და ჩატარების ხელმძღვანელობა დაეკისროს ქალაქ ტერიტორიის საარჩევნო კომისიას.

6. ქალაქ ტერიტორიის მუნიციპალური საბჭოს არჩევნების ორგანიზაციისა და ჩატარების ხელმძღვანელობა დაეკისროს ქალაქ ტერიტორიის საარჩევნო კომისიას.

7. ქალაქ ტერიტორიის მუნიციპალური საბჭოს არჩევნების ორგანიზაციისა და ჩატარების ხელმძღვანელობა დაეკისროს ქალაქ ტერიტორიის საარჩევნო კომისიას.

8. ქალაქ ტერიტორიის მუნიციპალური საბჭოს არჩევნების ორგანიზაციისა და ჩატარების ხელმძღვანელობა დაეკისროს ქალაქ ტერიტორიის საარჩევნო კომისიას.

9. ამ დადგენილების ძალაში შესვლის დღედ განისაზღვროს 1921 წლის 1 აგვისტო.

ტერიტორიული ავტონომიის მთავრობის თავმჯდომარე ა. ბერიძე

მდივანი ნ. ჯაფარიძე

ტერიტორიული ავტონომიის ადმინისტრაციული ცენტრის ქალაქ ტერიტორიის მუნიციპალური საბჭოს არჩევნების ჩატარების წესის შესახებ

ტერიტორიული ავტონომიის მთავრობის დადგენილება № 5

ქ. ტერიტორია, 20 აგვისტო, 1921 წელი

ტერიტორიული ავტონომიის ადმინისტრაციული ცენტრის ქალაქ ტერიტორიის მუნიციპალური საბჭოს არჩევნების ჩატარების წესის შესახებ

ტერიტორიული ავტონომიის მთავრობა ადგენს:

1. ტერიტორიული ავტონომიის ადმინისტრაციული ცენტრის ქალაქ ტერიტორიის მუნიციპალური საბჭოს არჩევნები ჩატარდეს ტერიტორიული ავტონომიის 1921 წლის 15 სექტემბრის დადგენილების საფუძველზე.

2. ქალაქ ტერიტორიის მუნიციპალური საბჭოს არჩევნების ორგანიზაციისა და ჩატარების ხელმძღვანელობა დაეკისროს ქალაქ ტერიტორიის საარჩევნო კომისიას.

3. ქალაქ ტერიტორიის მუნიციპალური საბჭოს არჩევნების ორგანიზაციისა და ჩატარების ხელმძღვანელობა დაეკისროს ქალაქ ტერიტორიის საარჩევნო კომისიას.

4. ქალაქ ტერიტორიის მუნიციპალური საბჭოს არჩევნების ორგანიზაციისა და ჩატარების ხელმძღვანელობა დაეკისროს ქალაქ ტერიტორიის საარჩევნო კომისიას.

5. ქალაქ ტერიტორიის მუნიციპალური საბჭოს არჩევნების ორგანიზაციისა და ჩატარების ხელმძღვანელობა დაეკისროს ქალაქ ტერიტორიის საარჩევნო კომისიას.

6. ქალაქ ტერიტორიის მუნიციპალური საბჭოს არჩევნების ორგანიზაციისა და ჩატარების ხელმძღვანელობა დაეკისროს ქალაქ ტერიტორიის საარჩევნო კომისიას.

7. ქალაქ ტერიტორიის მუნიციპალური საბჭოს არჩევნების ორგანიზაციისა და ჩატარების ხელმძღვანელობა დაეკისროს ქალაქ ტერიტორიის საარჩევნო კომისიას.

8. ქალაქ ტერიტორიის მუნიციპალური საბჭოს არჩევნების ორგანიზაციისა და ჩატარების ხელმძღვანელობა დაეკისროს ქალაქ ტერიტორიის საარჩევნო კომისიას.

9. ამ დადგენილების ძალაში შესვლის დღედ განისაზღვროს 1921 წლის 1 აგვისტო.

ტერიტორიული ავტონომიის მთავრობის თავმჯდომარე ა. ბერიძე

მდივანი ნ. ჯაფარიძე

ტერიტორიული ავტონომიის ადმინისტრაციული ცენტრის ქალაქ ტერიტორიის მუნიციპალური საბჭოს არჩევნების ჩატარების წესის შესახებ

ტერიტორიული ავტონომიის მთავრობის დადგენილება № 6

ქ. ტერიტორია, 20 აგვისტო, 1921 წელი

ტერიტორიული ავტონომიის ადმინისტრაციული ცენტრის ქალაქ ტერიტორიის მუნიციპალური საბჭოს არჩევნების ჩატარების წესის შესახებ

ტერიტორიული ავტონომიის მთავრობა ადგენს:

1. ტერიტორიული ავტონომიის ადმინისტრაციული ცენტრის ქალაქ ტერიტორიის მუნიციპალური საბჭოს არჩევნები ჩატარდეს ტერიტორიული ავტონომიის 1921 წლის 15 სექტემბრის დადგენილების საფუძველზე.

2. ქალაქ ტერიტორიის მუნიციპალური საბჭოს არჩევნების ორგანიზაციისა და ჩატარების ხელმძღვანელობა დაეკისროს ქალაქ ტერიტორიის საარჩევნო კომისიას.

3. ქალაქ ტერიტორიის მუნიციპალური საბჭოს არჩევნების ორგანიზაციისა და ჩატარების ხელმძღვანელობა დაეკისროს ქალაქ ტერიტორიის საარჩევნო კომისიას.

4. ქალაქ ტერიტორიის მუნიციპალური საბჭოს არჩევნების ორგანიზაციისა და ჩატარების ხელმძღვანელობა დაეკისროს ქალაქ ტერიტორიის საარჩევნო კომისიას.

5. ქალაქ ტერიტორიის მუნიციპალური საბჭოს არჩევნების ორგანიზაციისა და ჩატარების ხელმძღვანელობა დაეკისროს ქალაქ ტერიტორიის საარჩევნო კომისიას.

6. ქალაქ ტერიტორიის მუნიციპალური საბჭოს არჩევნების ორგანიზაციისა და ჩატარების ხელმძღვანელობა დაეკისროს ქალაქ ტერიტორიის საარჩევნო კომისიას.

7. ქალაქ ტერიტორიის მუნიციპალური საბჭოს არჩევნების ორგანიზაციისა და ჩატარების ხელმძღვანელობა დაეკისროს ქალაქ ტერიტორიის საარჩევნო კომისიას.

8. ქალაქ ტერიტორიის მუნიციპალური საბჭოს არჩევნების ორგანიზაციისა და ჩატარების ხელმძღვანელობა დაეკისროს ქალაქ ტერიტორიის საარჩევნო კომისიას.

9. ამ დადგენილების ძალაში შესვლის დღედ განისაზღვროს 1921 წლის 1 აგვისტო.

ტერიტორიული ავტონომიის მთავრობის თავმჯდომარე ა. ბერიძე

მდივანი ნ. ჯაფარიძე

ტერიტორიული ავტონომიის ადმინისტრაციული ცენტრის ქალაქ ტერიტორიის მუნიციპალური საბჭოს არჩევნების ჩატარების წესის შესახებ

ტერიტორიული ავტონომიის მთავრობის დადგენილება № 7

ქ. ტერიტორია, 20 აგვისტო, 1921 წელი

ტერიტორიული ავტონომიის ადმინისტრაციული ცენტრის ქალაქ ტერიტორიის მუნიციპალური საბჭოს არჩევნების ჩატარების წესის შესახებ

ტერიტორიული ავტონომიის მთავრობა ადგენს:

1. ტერიტორიული ავტონომიის ადმინისტრაციული ცენტრის ქალაქ ტერიტორიის მუნიციპალური საბჭოს არჩევნები ჩატარდეს ტერიტორიული ავტონომიის 1921 წლის 15 სექტემბრის დადგენილების საფუძველზე.

2. ქალაქ ტერიტორიის მუნიციპალური საბჭოს არჩევნების ორგანიზაციისა და ჩატარების ხელმძღვანელობა დაეკისროს ქალაქ ტერიტორიის საარჩევნო კომისიას.

3. ქალაქ ტერიტორიის მუნიციპალური საბჭოს არჩევნების ორგანიზაციისა და ჩატარების ხელმძღვანელობა დაეკისროს ქალაქ ტერიტორიის საარჩევნო კომისიას.

4. ქალაქ ტერიტორიის მუნიციპალური საბჭოს არჩევნების ორგანიზაციისა და ჩატარების ხელმძღვანელობა დაეკისროს ქალაქ ტერიტორიის საარჩევნო კომისიას.

5. ქალაქ ტერიტორიის მუნიციპალური საბჭოს არჩევნების ორგანიზაციისა და ჩატარების ხელმძღვანელობა დაეკისროს ქალაქ ტერიტორიის საარჩევნო კომისიას.

6. ქალაქ ტერიტორიის მუნიციპალური საბჭოს არჩევნების ორგანიზაციისა და ჩატარების ხელმძღვანელობა დაეკისროს ქალაქ ტერიტორიის საარჩევნო კომისიას.

7. ქალაქ ტერიტორიის მუნიციპალური საბჭოს არჩევნების ორგანიზაციისა და ჩატარების ხელმძღვანელობა დაეკისროს ქალაქ ტერიტორიის საარჩევნო კომისიას.

8. ქალაქ ტერიტორიის მუნიციპალური საბჭოს არჩევნების ორგანიზაციისა და ჩატარების ხელმძღვანელობა დაეკისროს ქალაქ ტერიტორიის საარჩევნო კომისიას.

9. ამ დადგენილების ძალაში შესვლის დღედ განისაზღვროს 1921 წლის 1 აგვისტო.

ტერიტორიული ავტონომიის მთავრობის თავმჯდომარე ა. ბერიძე

მდივანი ნ. ჯაფარიძე

ტერიტორიული ავტონომიის ადმინისტრაციული ცენტრის ქალაქ ტერიტორიის მუნიციპალური საბჭოს არჩევნების ჩატარების წესის შესახებ

ტერიტორიული ავტონომიის მთავრობის დადგენილება № 8

ქ. ტერიტორია, 20 აგვისტო, 1921 წელი

ტერიტორიული ავტონომიის ადმინისტრაციული ცენტრის ქალაქ ტერიტორიის მუნიციპალური საბჭოს არჩევნების ჩატარების წესის შესახებ

ტერიტორიული ავტონომიის მთავრობა ადგენს:

1. ტერიტორიული ავტონომიის ადმინისტრაციული ცენტრის ქალაქ ტერიტორიის მუნიციპალური საბჭოს არჩევნები ჩატარდეს ტერიტორიული ავტონომიის 1921 წლის 15 სექტემბრის დადგენილების საფუძველზე.

2. ქალაქ ტერიტორიის მუნიციპალური საბჭოს არჩევნების ორგანიზაციისა და ჩატარების ხელმძღვანელობა დაეკისროს ქალაქ ტერიტორიის საარჩევნო კომისიას.

3. ქალაქ ტერიტორიის მუნიციპალური საბჭოს არჩევნების ორგანიზაციისა და ჩატარების ხელმძღვანელობა დაეკისროს ქალაქ ტერიტორიის საარჩევნო კომისიას.

4. ქალაქ ტერიტორიის მუნიციპალური საბჭოს არჩევნების ორგანიზაციისა და ჩატარების ხელმძღვანელობა დაეკისროს ქალაქ ტერიტორიის საარჩევნო კომისიას.

5. ქალაქ ტერიტორიის მუნიციპალური საბჭოს არჩევნების ორგანიზაციისა და ჩატარების ხელმძღვანელობა დაეკისროს ქალაქ ტერიტორიის საარჩევნო კომისიას.

6. ქალაქ ტერიტორიის მუნიციპალური საბჭოს არჩევნების ორგანიზაციისა და ჩატარების ხელმძღვანელობა დაეკისროს ქალაქ ტერიტორიის საარჩევნო კომისიას.

7. ქალაქ ტერიტორიის მუნიციპალური საბჭოს არჩევნების ორგანიზაციისა და ჩატარების ხელმძღვანელობა დაეკისროს ქალაქ ტერიტორიის საარჩევნო კომისიას.

8. ქალაქ ტერიტორიის მუნიციპალური საბჭოს არჩევნების ორგანიზაციისა და ჩატარების ხელმძღვანელობა დაეკისროს ქალაქ ტერიტორიის საარჩევნო კომისიას.

9. ამ დადგენილების ძალაში შესვლის დღედ განისაზღვროს 1921 წლის 1 აგვისტო.

ტერიტორიული ავტონომიის მთავრობის თავმჯდომარე ა. ბერიძე

მდივანი ნ. ჯაფარიძე

ტერიტორიული ავტონომიის ადმინისტრაციული ცენტრის ქალაქ ტერიტორიის მუნიციპალური საბჭოს არჩევნების ჩატარების წესის შესახებ

ტერიტორიული ავტონომიის მთავრობის დადგენილება № 9

ქ. ტერიტორია, 20 აგვისტო, 1921 წელი

ტერიტორიული ავტონომიის ადმინისტრაციული ცენტრის ქალაქ ტერიტორიის მუნიციპალური საბჭოს არჩევნების ჩატარების წესის შესახებ

ტერიტორიული ავტონომიის მთავრობა ადგენს:

1. ტერიტორიული ავტონომიის ადმინისტრაციული ცენტრის ქალაქ ტერიტორიის მუნიციპალური საბჭოს არჩევნები ჩატარდეს ტერიტორიული ავტონომიის 1921 წლის 15 სექტემბრის დადგენილების საფუძველზე.

2. ქალაქ ტერიტორიის მუნიციპალური საბჭოს არჩევნების ორგანიზაციისა და ჩატარების ხელმძღვანელობა დაეკისროს ქალაქ ტერიტორიის საარჩევნო კომისიას.

3. ქალაქ ტერიტორიის მუნიციპალური საბჭოს არჩევნების ორგანიზაციისა და ჩატარების ხელმძღვანელობ