ПРОЛЕТАРАЯРЕБ УСЕХ СТРАН, СОЕДИНЯЙТЕСЬ!

ЛЕЛО

САЭАКЪАРТВЕЛОЙ ССР ЭИНЕЙЛАРЕБИС САЭАРЕБЛОЗЕ ДА СПОРТИС ГАНСАХКЕБИЗЕ ДА ПРОФСОЮЗЕБИС РЕСПУБЛИКАЗЕ САЭАРЕБЛОЗЕ ПРОГРАММИС ОРГАНО

ЛЕЛО

ОРГАН КОМИТЕТА ПО ФИЗИЧЕСКОЙ КУЛЬТУРЕ И СПОРТУ ПРИ СОВЕТЕ МИНИСТРОВ СССР И РЕСПУБЛИКАНСКОГО СОВЕТА ПРОФСОЮЗОВ

5 ДЕКЕМБЕРИ, ОРШАБАТИ, 1984 წ.
№ 282 (7798) ● ФАСИ 3 КАП.

ГАЗЕТИ ИЗДИС 1934 წლИС 13 АПРИЛИДАН

მსოფლიო ჩემპიონატი ჭადრაკში

ისევ ახალი დებიუტი და ისევ ყაიმი

როგორც ვიწუწუნებდით, 3 დეკემბერს კარპოვ—კასპაროვის მატჩის ოცდამეცხრე პარტია ყაიმით დასრულდა. გეიცანით ამ პარტიას.

ოცდამეცხრე პარტია

კარპოვი — კასპაროვი

ლანჩიერის გამბიტი

1. ე4 d5 2. d4 ე6 3. c4 e6 4. ე:c3 c6 5. e3 ე:d7 6. ე:d3 dc 7. ე:c4 b5 8. ე:e2 ე:f7 9. a3 b4 10. ე:a4 ba 11. ba ე:e7 12. 0—0 0—0 13. ე:b2 c5. ყაიმი.

როგორც ყოველთვის, კარპოვმა თამაში ლანჩიერის პაიჟით დაიწყო, მაგრამ კასპაროვმა ამ მატჩისთვის ახალი სალებიტო სისტემა აირჩია — შერანოს დაცვა. ეს დებიუტი პირველად გამოჩენილმა პოლონელმა დიდოსტატმა ყაიბა რუბენშტეინმა გამოიყენა 1924 წელს მარანოს (იტალია) ტურნირში და მისი სახელწოდებაც ამედან მოდის. შერანოს დაცვას უაღრესად რთული და მძაფრი თამაში მოჰყვება ხოლმე, თუ, რა თქმა უნდა, ორივე მეტოქე საბრძოლველადაა განწყობილი. ახლა კი, როგორც ჩანს, მსოფლიო ჩემპიონს არ სურდა თამაშის გართულება და ამიტომ უპირებითო გადრეკება აირჩია. მე-9 სვლაზე კასპაროვმა მაინც სცადა პოზიციისთვის „ცეცხლი" წაკიდებინა — ახლებურად თამაშა, მაგრამ ბრძოლა მაინც ვერ გააჩაღა და ორიოდე სვლის შემდეგ თავად შესთავაზა ყაიმი კარპოვს.

ამრიგად, კვლავ ლიდერობს ანატოლი კარპოვი — 5:0 (+5—0=24). ოცდაერთე პარტია დღეს, 5 დეკემბერს გაიმართება.

1986 წლის ოლიმპიადა აბუ-დაბიში

დღეს, 5 დეკემბერს, საბერძნეთის ამ ქალაქში საზეიმოდ დაიხურება მოჭადრაკეთა ოლიმპიადა და მუშაობას დაამთავრებს ფიდეს გენერალური ასამბლეა.

ასამბლეაზე გამოცხადდა, რომ შემდეგი, 1986 წლის საჭადრაკო ოლიმპიადად გაიმართება ...ბახთა გიორთაიებული ქალაქების, დედაქალაქ ათენებიდან 1984 წლის ოლიმპიადას კი **საბერძნეთი უმასპინძლებს.**

მიღებულია გადაწყვეტილება, რომ მსოფლიო პირველობის პრეტენდენტი ან მსოფლიო ჩემპიონი — მატჩისა და მატჩ-რევანშის წაგების შემთხვევაში დაიშვება ოთხ მოჭადრაკის ტურნირში, რომელსაც მსოფლიო ჩემპიონის ახალი მეტოქე უნდა გამოავლინოს.

საერთაშორისო დიდოსტატის წოდება მიეკუთვნათ კიდევ ორ მოჭადრაკეს — სომხეთის ცნობილ ოსტატს არშაკ პეტროსიანსა და სმბათ ლუტიანს.

ოლიმპიადის დასკვნითი, XIV ტურის წინ ლიდერთა სატურნირო მდგომარეობა ასეთი იყო: ქალები— სსრ კავშირი — 30 ქულა, ბულგარეთი — 26, რუმინეთი 25,5; ვეებერთელები — სსრ კავშირი — 38,5, ინგლისი — 34, აშშ — 33.

იწურება 1984 წელი, ფინეს უახლოვდება სპორტული სეზონიც — საზაფხულო სახეობებში თითქმის ყველა მნიშვნელოვანი ახპაპაზობა გაიმართა. ტელეტაბს უკვე მოაქვს ცნობები წლის საუკეთესო სპორტსმენთა გამოსაკენესად მოწყობილი რეფერენდუმების შესახებ, ბუნებრივია, ჭარიელი სპორტის გულშემატკივარს, უწინარეს ყოველისა, შინაური ამბები აინტერესებს. ჩვენი რუბრიკების წარმომადგენლებმა ამ თერმინები თვის მანძილზე არაერთ ტურნირში, პირველობაბა თუ ჩემპიონატში ისახელეს თავი, წარუმატებლობაც ხაკმაოდ იყო და ყველაფერ ამაზე პირუთვნელად მოუთხრობდით მკითხველებს, მაინც როგორია ქართული სპორტის აქტივი და პასივი 1984 წლის ხეზონში? მოდით, ნუ დავაჩქარებთ მოვლენებს, ვნახოთ, რას მოგვტანს სპორტული დეკემბერი, აჭერად კი ნოემბრის სპორტულ პანორამას გადავავლოთ თვალი.

თვის მონაგარი

XI ადგილი — ასეთია ფინეთის ნაკრების ადგილი ნოემბრის ტურნირის ცხრილში. ფინელებმა ამ ტურნირში ხუთი მატჩი ჩაატარეს და ოთხში დამარცხდნენ. ერთადერთი ფრე ფინეთის ნაკრებმა ჩეხოსლოვაკიის ნაკრებთან ითამაშა. ფინელებმა ამ ტურნირში ვერ გაიმარჯვეს ვერც ერთ მატჩში, ვერც ერთ ხვედრით შეხვედრაში. ფინეთის ნაკრებმა ამ ტურნირში

რესპუბლიკის დღის პირველობა ქალოსნობაში

როცა ყველა დაინტერესებულია...

ამ დღეებში თბილისში გამართულ ასპარეზობაში ან ოცდახამმა 14-15 და 16-17 წლის ძალოსანმა ჩაბარა სპორტული ხიბლიფის გამოცდა. სპეციალისტებმა გულდასმით შეამოწმეს ჩვენი რეზერვის შესაძლებლობები სპორტის ამ სახეობაში.

ქალაქის სპორტკომიტეტის ბავშვთა და მოზარდთა ოლიმპიური რეზერვის სპორტსკოლის (დირექტორი ნოე ლობჟანიძე) ღია პირველობა, რომელმაც რესპუბლიკის რვა ქალაქისა და რაიონის წარმომადგენლები (თბილისი, ქუთაისი, ბათუმი, სოხუმი, ცხინვალი, სანხერე, ახალციხე, ფალა) შეკრიბა, რამდენიმე მიზანს ისახავდა. პირველ რიგში, ძალოსნობის პოპულარიზაციას და მასობრივ სახეობად ქცევას; 1969-1970 წლებში დაბადებულ ყმაწვილთა შერჩევას სპარიოველოს ნაკრებისთვის, რომელიც გაისად, მარტში, მონაწილეობას მიიღებს საბჭოთა კავშირის პირველობაში. გარდა ამისა, ტურნირი მეორე ასაკობრივი ჯგუფისთვისაც შესარჩევი იყო ჰაბუკთა I საკავშირო თამაშებისთვის, რომელიც იქნებში მინსკში გაიმართება.

შეჯიბრება (მთავარი მსაჯი საქართველოს სსრ დამსახურებული მწვრთნელი გურამ ფარულავა) კარგად იყო ორგანიზებული, რაც, ალბათ, იმანაც განაპირობა, რომ სპეციალისტთა მთელი ყურადღება მისკენ იყო მიპყრობილი. ორივე დღეს ჩვენი რესპუბლიკის მოზარდი ძალოსნების ასპარეზობას დაესწრო ამ სახეობის ყველა მესვეური. სხვათა შორის, არა ვალდებულების მოხდის მიზნით, არამედ საკუთარი სურვილით, ყველას ერთი საფეხურით ჩვრხდა — არ გამორჩენოდა მეტ-ნაკლებად ნიშიერი და პერსპექტიული ძალოსანი. სხვათა შორის, აქვე უნდა ითქვას, რომ ამ ბოლო დროს რესპუბლიკური მასშტაბის ასპარეზობათა ორგანიზაციული მხარე საგრძნობლად ამცირდა, რაც მეტად სასიხარულოა.

ტურნირზე თავი გამოიჩინეს მიწაძემ, კახიაშვილმა, მაისურაძემ, თოდუამ. პირველმა სამმა სპეციალური პრიზებიც დაისაკუთრა, მათ შორის მაისურაძემ და მინაძემ თავიანთ ასაკობრივ ჯგუფში მოპოვებული სულეთესო შედეგისთვის, ხოლო კახიაშვილმა „გამორჩევებისადმი სწრაფვისთვის“.

გაგაცნობთ ორივე ასაკობრივ ჯგუფში გამარჯვებულებს წონითი კატეგორიების მიხედვით.

1967-1968 წლებში დაბადებულნი:

ზაზა ხეტეიშვილი, ახმეტიდან ელანოვი, გორი თოდუა, ვლადიმერ მაისურაძე, ოური მხითარიანი (ყველა — თბილისის სპორტკომიტეტის ოლიმპიური რეზერვის ბავშვთა და მოზარდთა სპორტული სკოლა), გორი ჯიტაძე („სკოლმეურნე“, სანხერე), ათონ ბრუთიანი (თბილისის სპორტკომიტეტის ოლიმპიური რეზერვის ბავშვთა და მოზარდთა სპორტული სკოლა).

1969-1970 წლებში დაბადებულნი: რობერტ მურადოვი, თემურ ამანათოვი (ორივე — „განთიადი“, წალკა), ფრიდონ პაპულაშვილი (თბილისის სპორტკომიტეტის ოლიმპიური რეზერვის ბავშვთა და მოზარდთა სპორტული სკოლა), თამაზ ქუთელია (ბავშვთა და მოზარდთა სპორტული სკოლა, სოხუმი), ოთარ გრიგორიანი, ელგუჯა მინაძე (ორივე — თბილისის სპორტკომიტეტის ოლიმპიური რეზერვის ბავშვთა და მოზარდთა სპორტული სკოლა), კახი კახიაშვილი („განთიადი“, ცხინვალი), გრიგოლ ბაჩატურაური (თბილისის სპორტკომიტეტის ოლიმპიური რეზერვის ბავშვთა და მოზარდთა სპორტული სკოლა, სოხუმი), ოთარ ჭიტაძე („სკოლმეურნე“, სანხერე), ამბარცუმ ტოროსიანი („სკოლმეურნე“, ახალციხე), ვიქტორ ზაქარაძე („სკოლმეურნე“, ბაკური).

ბოლო დაკითხვა.

სურათზე: ტურნირის ერთ-ერთი გამარჯვებული სოხუმელი თამაზ ქუთელია ასპარეზობისას.

ანატოლი აზიზოვის ფოტო.

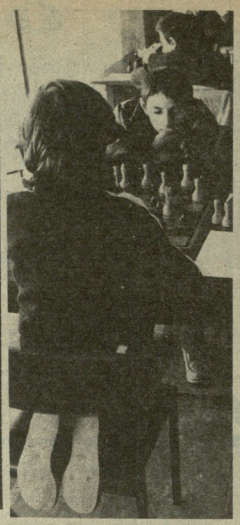

ბალავერი

ბავშვი რომ ბურთს დასდევს, ველოსიპედით ხეირნობს, ჰოლაობს ან ჩოგბურთს თამაშობს, ამაში საკვირველი არაფერია — ეს ყველფერი თამაშია და ჯერ არსად, არანაირს, არც ერთ ბავშვს თამაშზე უარი არ უთქვამს. საკვირველი ის არის, პატარა რომ ჭიდაკას თამაშობს. უფრო საკვირველი კი ის, რომ სპორტის ამ სახეობას ბავშვი ხშირად ძალდატანებულად, თავისი ნებით და დიდი სურვილით ირჩევს.

ჭიდაკაჟი ფიქრობს, დაუწესებული ფიქრი და ამიტომაც გვაკვირს, როცა ვხედავთ, რომ ამ მაძნაში გოგო-ბიჭების თვალებში ეშმაკურები კი დაჭრიალებენ, მაგრამ ისაკითხეთ უნეყოლიდ ჩაფიქრებულან, ჭიდაკას დიდ და საინტერესო სამყარო გაუტაცებიათ...

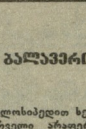

ვშგრძნობთ დაგეჭდილს

„ლელიც“ 1984 წლის 26 მაისის ნომერში გამოქვეყნდა კრიტიკული წერილი „გაუსწორდეს სამოლიო ანგარიში“, რომელიც ეხებოდა ჩაის მრეწველობის მახარობლის საწარმოო გაერთიანებაში ფიზკულტურის მეთოდისტის საშტატო ერთეულის უკანონოდ შემცირებას.

გაზეთის კრიტიკული გამოსვლის შემდეგ რედაქციიდან მიიღო გაერთიანების გენერალური დირექტორის გ. ბაბილოძის, პარტბიუროს მდივნის გ. ჯახუტაშვილისა და პროფკავშირის კომიტეტის თავმჯდომარის თ. ძიძიგურის პასუხი, რომელსაც ქვემოთ გთავაზობთ: „ჩაის მრეწველობაში ინეონერ-ტექნიკური პერსონალისა და მოსამსახურეთა ნორმატივების დადგენის თაობაზე ზემდგომი ხელმძღვანელი ორგანოებიდან ბრძანების სათანადოდ მახარობლის საწარმოო გაერთიანებაში საშტატო ერთეულის შემცირებასთან მიხედა ზოგიერთი უზუსტობა. გაზეთში მოყვანილი ფაქტები სწორია. ფიზკულტურის მეთოდისტის საშტატო ერთეული აღდგენილია და ო. ხოშტარიას გამოძახებულია ადრინდელ სამუშაოზე“.

თოვლმა ბევრი რამ შეგვასწავლა

რეპლიკა

თოვლი მოულოდნელად დაატყდა თავს ქალაქელს. ჩამნებელ თბილისს, თუმცა, აღება თქვას, დეკემბრის დამდეგს თოვლს უნდა ელოდნო, ნაადრევი ზამთარი ხშირად იცის ჩვენში.

...კარად, რომ ატყვიან, ხვავრელად მოითოვა, თეთრად გადაიპენტა არემარე — ხეები, ბუჩქები, სახლების სახურავები მთაწმინდის, ვაკის პარკისა თუ თბილისის ზღვას შემორტყმული ფერდობები. მართალია, ხედ მალე თეთრად შეღებილ ქუჩებს გაუთავებელმა ავტომანქანების ცრემლისგან ჭუჭყიანებისებურ ტალახის ფრად შეღება, მაგრამ პავშვების გულის გახარებელი თოვლი პარკებში მაინც ბლომად დევს.

გოგო-ბიჭებმა დილაადრიან ტრადიციისამებრ ფუნიკულიორის პლატოს — მთაწმინდის კულტურის და დასვენების პარკს მიაშურეს. ზოგი ფებით ადიოდა, ზოგი მანქანით, ზოგიც ფუნიკულიორით. 10 საათისთვის სახაფარო გზაც აუზადეს...

ჩვენც გავემართეთ მთაწმინდაზე. სახაფარო ვაგონში პატარა ბიჭუნები დაგვემგზავრნენ. 67-ე სახელო სკოლის მეექვსეკლასელები გამოდგნენ. ხელში თეთრბაკეთი ცოცხი ეჭირათ. ერთ მათგანს კი პატარა თოხუროა ფიცარი ამოეღო წელავ-ქვე.

— შენ არა გაქვს ცოცხი?

— არა, მაგრამ აქ ვიშოვნი, მაღლა, „პარკტაზე“... — მოგვცეო ერთერთმა მათგანმა, 12 წლის კოტე ბატმანიძემ.

...ვერა, ვერ აშოვა — ცოცხ კოტემ, ვერც მისმა სხვა თანატოლებმა, და ვერც უფრო დიდებმა თუ პატარებმა.

— თბილისურები მეგობრებოდნენ, ისიც რომ აშოვედი ზემით — გვითხრა ასე 60-65 წლის კაცმა, ძველი ფოტოალბატი „ფენ“-ი და გახუნებული ზურგჩანთა რომ ეკიდა მხარზე. ეტყობა ჩვენი ქალაქის სტუმარი იყო.

ტუფლად გარჭილან: პარკში არ არის თბილისურებისა თუ ცოცხების გამქირავებელი პუნქტი, თუმცა უწინ აქ ჰქონდათ ახელი.

— სამი-ოთხი წლის წინ იყო ეს, ან ამ ადგილს — ვეიახსნა ერთერთი აბრაკეთინის მუშაკმა.

მერე აქეე მყოფმა, გუნდაობით მოლილმა და ლოყებწითლებულმა უფროსკლასელებმა (შეიტყვის რა, რომ რედაქციიდან ვიყავით) გაჯავრებულებმა გვითხრეს:

— დაწერეთ, ეცის ზენაზედ და თბილისურები მოვკვეთოთ.

— უნებლიედ გაგვახსენდა ჩვენი ბავშობა. ან ის წლები, როცა ფუნიკულიორის პლატოზე მოსწავლეთა შეკრებებსაც ითათბირებდა. რამდენ სიხარულსა და ქმაყოფილებას გრძნობდნენ 13-14 წლის გოგო-ბიჭები. დღესაც გაახსოვს გამარჯვებულთა სახელები — შუნაია ცნობილაძე, ჯემალ თაქაიშვილი, სულ პატარებში კი ვაღიმ მალოვიჩკო...

— თბილისურები კი გვჯავს, მაგრამ გარეთ არ გამოვგატანია, არ გვეგონა ახე ადრე თუ ჩამოთოვდა, — გვითხრეს პარკის ხელმძღვანელებმა.—აი, ცოცები კი ხარისთვის არ გაგვიწია, რა ვქნათ, გადარეცხეთ არ გვაძლევენ...

თოვლი მართლაც უეცრად ეწვია თბილისს. თუმცა ძალიან მოგახსენეთ, დეკემბრისა ახა რას უნდა ელოდნო ხუნხუნაგან-ოჯა. სხვათა შორის, თბილისის უნივერსიტეტსა და სხვა სამრწყვეთო მაღალებში არ ელოდებიან „მოულოდნელობას“ — იციან, რომ ნაძვის ხის ხაოსაშუიები დეკემბრის პირველ რიცხვებიდან უნდა გამოიტანონ გასაყიდად დეკემბრის ბოლოს... ახალი წელი ხომ უხათოდ მოვა! არ ვეგონის, შეთხველო, რომ მარტო ფუნიკულიორზე დაეხვედა ახეთი სურათი, არც ვაკის პარკში და არც სხვაგან თბილისში აო არსებობს თბილისურებისა თუ ცოცების გაჯავრების პუნქტები.

ოთარ ოთარაშვილი.

რედაქციისაგან: დღეს, როცა ამდენი რამ კეთდება მთასწორების შორის მასობრივ-გამაჯანსაღებელი მუშაობის გასაუმჯობესებლად, კულტურისა და დასვენების პარკებსაც მოეთხოვებათ ამ უაღრესად მნიშვნელოვან საქმეში თავიანთი წვლილი შეიტანონ. რა მდგომარეობაა ამ მხრივ ჩვენს ქალაქში?

სამწუხაროდ, წლეულივით ზამთარმა, ამ დღეებში ბოსლეში თოვლმა ერთხელ კიდევ დაგვარწმუნა, რომ თბილისის კულტურისს და დასვენების პარკებში მოისურსტებს ხელმძღვანელ მუშაკთა ხასიხასმგებლობა, შემუშავებული არ არის გამჯანსაღებელი ღონისძიებების გეგმა წლის ყოველი დროისათვის. ეს მით უფრო გასაკვირი და დამთერებელია, რომ კულტურისა და დასვენების პარკებში ფიზკულტურულ და სპორტმასობრივ მუშაობას შტატებიც უძღვებიან.

იმედი გვაქვს შესაბამისი ხელმძღვანელი ორგანიზაციები პასუხს მოგვაწოდებენ ამ პრობლემებთან დაკავშირებით, რაც კიდევ ერთხელ შეგახსენებს წლეულივით ზამთარმა.

მწვრთნელ-ინოვატორს გიგა გახვედაძეს 50 წელი შეუსრულდა. სპორტის დიდ გულშემატკივარს ხულიოსგან და გოივაზონთ ინტერვიუს ჩვენი რუბრიკის დღევანდელ სტუმართან.

● ფურნალ-გაზეთებში ჭარბობდა ამეობრივი ხასიათის ინფორმაციები, ხოლო ტელევიზიის ეკრანებზე ხშირად ჩნდებოდნენ ფეხბურთელები, რომლებიც ან ახლახან დაბრუნდნენ ხელოვნური ბალახის მოედნებიდან, ან ახლა აპირებდნენ გამგზავრებას. ამ ორ ფაქტორს შორის ურთიერთობის ხარისხი ყოველთვის ასეთი იყო?

— ფეხბურთის დღეს, ყველა თაობის ბიჭების მსგავსად, ჩვენც დღისსწაული გვქონდა. როცა ბიღლონის ფული ვიშოვნეთ, ღამეს ტროლეიბუსში ვათევდით, რომ დილით სალარისთან პირველი ვყოფილიყავით. უბილეთოებს კი შეტი ბედა არ გვქონდა, ღობეზე უნდა გადავმძვრალიყავით. თუ ამ დროს მილიციელი დაგვეკვირდა, „შავ ყურანში“ გავეცხადებდა და ისე შორს წავგიყვანდა, რომ თავიშისთვის ველარ ჩამოგვეხედნა. ერთხელ ასე მკლეთაში აღმოვჩნდი. მახსოვს, როგორ ვეძებდენით ერთ კაცს, სახლში შემიშვეს, რადგან მოვუსმინე-მეთქი.

ბოროს პიეპაძეზე იმდენი თქმელა და დაწერილა, ვეღარაფერს დავუმატებ. ჩემთვის და ყველა ქართველისთვის ის მარადიც ფეხბურთის კარებიდან იყო და ჯადოქრად დარჩა.

არასოდეს დამავიწყდება თბილისის „დინამოსა“ და ბრაზილიის „პაიას“ შეხვედრა „ბურევესტნიკში“ სტადიონზე: საკუთარ საჯარისოში ბერით მიიღო ბესსმა და მეტოქის კარისკენ დაიძრა, მოატყუა რამდენიმე ფეხბურთელი და მეკარის პირისპირ გავიდა. ბრაზილიელმა მცველმა დაიფიქრა ყველა საფეხბურთოდ წესი და კანონი, ორი დიდ ნაბიჯით დაეწია მესხს, ტრასში სწვდა, შემოაბრუნა, ატაკაი ხელში და გადაკოცნა.

● საშუალო და უფროსი თაობის გულშემატკივრები ხშირად ადარებენ ერთმანეთს ოცი-ოცდაათი წლის წინანდელ და დღევანდელ ფეხბურთს. ნაწილი ძველს ანიჭებს უპირატესობას, ნაწილი — თანამედროვეს. როგორ გგონიათ, სწორია თუ არა საკითხის ამგვარად დასმა და, თუ სწორია, თქვენ რომელი გირჩევნიათ?

— რაც უნდა თვალსაჩინო იყოს პროგრესი, ძველისა და ახლის შედარება ცხოვრების ნებისმიერი სფეროს თანამდევი პოლემია. ფეხბურთშიც ასეა. ჩვენ ვალაპარაკობთ, რომ თანამედროვე ფეხბურთელები უფრო სწრაფები, უფრო ტექნიკურები არიან. მაგრამ ძველ ფეხბურთს ჰქონდა ერთი დიდი უპირატესობა, რომლის მეოროხარისხოვნად მიხნევა ან უგულებელყოფა არაფრ და არაშე არ შეიძლება.

ვფიქრობ, ყველა თაობის ვერშემატკივარი დამეთანხმება: ფეხბურთი პირველ ყოვლისა მაინც სანახაობაა და დასახვრა, რომ მან სწორედ სანახაობრიობა დაკარგა. მე ძალიან მომწონდა თამაში ძველ „დუბლ-გეს“ სისტემა. მისი მთავარი და უდიდესი ღირსება ის იყო, რომ გუნდს ატტიური, გამეფებებული თავდასხმა ჰქონდა. ხშირად ჩვენებსა და ახლის შედარება ცხოვრების ნებისმიერი სფეროს თანამდევი პოლემია. ფეხბურთშიც ასეა. ჩვენ ვალაპარაკობთ, რომ თანამედროვე ფეხბურთელები უფრო სწრაფები, უფრო ტექნიკურები არიან. მაგრამ ძველ ფეხბურთს ჰქონდა ერთი დიდი უპირატესობა, რომლის მეორეხარისხოვნად მიხნევა ან უგულებელყოფა არაშე და არაშე არ შეიძლება.

ვფიქრობ, ყველა თაობის ვერშემატკივარი დამეთანხმება: ფეხბურთი პირველ ყოვლისა მაინც სანახაობაა და დასახვრა, რომ მან სწორედ სანახაობრიობა დაკარგა. მე ძალიან მომწონდა თამაში ძველ „დუბლ-გეს“ სისტემა. მისი მთავარი და უდიდესი ღირსება ის იყო, რომ გუნდს ატტიური, გამეფებებული თავდასხმა

ჩვენც გაგვეგონოს „რაინისპრელი მესხი“...

ერთ-ერთ ინტერვიუში ბრაზილიელ ფეხბურთელ ზიკოს ჰკითხეს, ვინ ჰგონია ყველაზე ძლიერ მოთამაშედ მსოფლიოში. ზიკომ უპასუხა: „ალბათ, ფრანგი პლატინი“. ამ პასუხმა ბევრი გააკვირვა, რადგან ფრანგი ფეხბურთელი ნაკლებად ცნობილია ფეხბურთის მოყვარულთა ფართო წრეებში. ამ ინტერვიუს შემდეგ ბევრი ფეხბურთის მოყვარული ეძებდა ფრანგ ფეხბურთელს ფოტოებში, ჟურნალ-გაზეთებში, ტელევიზიის ეკრანებზე. ბევრი ფეხბურთელი ნამდვილად ნიჭიერია, მაგრამ ზიკოს ნათქვამი ალბათ ზედმეტად ოპტიმისტური შეფასებაა. ფრანგ ფეხბურთელებს ნაკლი აქვთ, ისინი ხშირად ზედმეტად ინდივიდუალისტურად თამაშობენ, ნაკლებად ფიქრობენ გუნდის ინტერესებზე. ამ ნაკლის გამო ფრანგ ფეხბურთელებს ხშირად ვერ ეგუებიან ფეხბურთის ინგლისური სკოლის წარმომადგენლები. ამ ნაკლის გამო ფრანგ ფეხბურთელებს ხშირად ვერ ეგუებიან ფეხბურთის ინგლისური სკოლის წარმომადგენლები. ამ ნაკლის გამო ფრანგ ფეხბურთელებს ხშირად ვერ ეგუებიან ფეხბურთის ინგლისური სკოლის წარმომადგენლები.

ფრანგ ფეხბურთელებს ხშირად ვერ ეგუებიან ფეხბურთის ინგლისური სკოლის წარმომადგენლები. ამ ნაკლის გამო

ჭაბრაკი

შეხვედრები გზაგასაყართან

თბილისის ჭაბრაკის სასახლეში გრძელდება ამბერკაკლასის რუსუმებლიგების მოჭადრაკეთა IX ჩემპიონატი. დასრულდა კიდევ ორი (VI, VII) ტურის შეხვედრები.

VI ტურში სტურუამ დაამარცხა ამბარცუმიანი, აკოფოვმა — ანასტასიანი, სიხარულიძემ — ზამბოიანი და ბაღათროვმა — კორსუნსკი. დაზაფხენ გულიევი — აზმიფარაშვილი, პაპელნყო — ჩიქოვანი, ჰუსეინოვი — გ. გიორგაძე. VII ტურში სტურუამ მოუგო გორგაძეს, სიხარულიძემ — აზმიფარაშვილს, ამბარცუმიანმა — კორსუნსკის, აკოფოვმა — ზამოიანს და ანასტასიანმა — პაპელნკოს. დაზაფხენ ჩიქოვანი — ჰუსეინოვი და ბაღათროვი — გულიევი.

გადადებულ პარტიებში გიორგაძე დამარცხდა პაპელნკოსთან, სიხარულიძე — ანასტასიანთან, გულიევი — ზამოიანთან. ყაიშზე შეთანხმდნენ ჩიქოვანი — აკოფიანი.

7 ტურის შემდეგ ლიდერობენ ზურაბ სტურუა — 5,5 ქულა, აზოთ ანასტასიანი (სომხეთი), აიდინ ჰუსეინოვი (აზერბაიჯანი) — 5-5, ზურაბ აზმიფარაშვილი, გია ბაღათროვი —4. 4,5-4,5, გია სიხარულიძე.—4.

ჩემპიონატის დამთავრებამდე 6 ტური დარჩა.

ინფორმაცია

ველოსპორტი

მიუნჰენი. აქ ჩატარდა სამყაროს ველოსპორტის საერთაშორისო ფედერაციის კონგრესი, რომელმაც გაიხილა მსოფლიო ველოსპორტის ბევრი აქტუალური საკითხი. საერთაშორისო შეჯიბრებების ორგანიზატორთა ასოციაციამ სეზონის შედეგების მიხედვით დაამტკიცა მსოფლიოს უძლიერეს ველოსიპედისტთა სია. მთავარი პრიზი მიეკუთვნა ცნობილ ჩეხ სპეციალისტ მრბოლელს ირკი შკოდას. საბჭოთა სპორტსმენთაგან ამ ჯილდოს სხვადასხვა დროს ფლობდნენ სერგეი სუხორუჩენკოვი, ივან მაშჩენკო და. სერგეი კობილოვი.

მხატვრული ტანვარჯიში

ნიებრა. ჩეხოსლოვაკიის ამ ქალაქში მოეწყო ინტერვიზიის თასის ტრადიციული გამოპაშება მხატვრულ ტანვარჯიშში. მთავარი პრიზი მოიპოვა 14 წლის ბულგარელმა ბაიზა პანოვამ (39,55 ქულა), რომელსაც სპეციალისტები მსოფლიო ტანვარჯიშის „იმიშაველ ვარსკვლავად“ თვლიან. მეორე ადგილი დაიკავა 15 წლის იმსკელმა მოსწავლემ ტატიანა დრუჩინინამ. უბეროსი ასაკის გოგონებში მთავარი პრიზი გადაეცა 13 წლის კიეველ ბოგდანა ტარასოვას.

თხილამურები

ოსლო. ჩატარდა მოთხილამურეთა დიდი საერთაშორისო ტურნირი. პროგრამაში იყო ვაჟთა და ქალთა რბილები. 12-კილომეტრიან დისტანციაზე ვაჟებში უყველას აჯობა ნორვეგიელმა პალ-გუნარ მიქელსპლასმა, ქალებში (ასპარეზობდნენ 9 კილომეტრზე) — ასევე ნორვეგიელმა ანე იარენმა.

ინფორმაცია

სოკ-ის სესიაზე

კვიპრას, 2 დეკემბერს, ლოზანაში დამთავრდა საერთაშორისო ოლიმპიური კომიტეტის სესია, რომელიც საგანგებოდ შეიკრიბა ბოლო წლებში ოლიმპიურ მოძრაობაში შექმნილ სიძნელეებზე საათობრივად.

სესიის მონაწილეებმა თქვეს, რომ ეროვნული ოლიმპიური კომიტეტების დაცვაზე თამაშში მონაწილეობის საკითხის გადაწყვეტის უფლებას ისე, როგორც ეს ოლიმპიურ ქარტიაშია ჩაწერილი. მხარდაჭერა ვერ ჰპოვა წინადადებამ იმ ოლიმპიური კომიტეტების წინააღმდეგ სანქციების მიღების შესახებ, რომლებიც უარს განაცხადებენ ოლიმპიურ თამაშებში მონაწილეობაზე. რაც შეეხება თამაშების მოწვევას, ამიერიდან ამ საკითხს გადაწყვეტს საერთაშორისო ოლიმპიური კომიტეტი. პასუხი მოწვევაზე მასვე უნდა გაუგზავნონ ეროვნულმა ოლიმპიურმა კომიტეტებმა. უცვლელი რჩება თამაშების მონაწილეობისთვის განაცხადების წარდგენის ვადა.

სესიამ მოისმინა სპორტის ზამთრისა და ზაფხულის სახეობათა საერთაშორისო ფედერაციებისა და ეროვნული ოლიმპიური კომიტეტების ასოციაციების მოსაზრებები. ოლიმპიური მოძრაობის წევრთა უმეტესობამ ღრმა შეშფოთება გამოთქვა თამაშების მოგების გამო, მათ დამსწრეთ გაუზიარეს თავიანთი შეხედულებები მეცნიერული ანალიზის საფუძველზე. ამ მიტეზების ასოციაციების მოსაზრებები სულ მცირე ორ კომიტეტებს შორის ბიძგი მისცეს ურთიერთგაგების უფრო ფრიად ატმოსფეროს შექმნისაკენ.

სესიის მონაწილეებმა მიიღეს გადაწყვეტილება, რომ შეჯიბრების გადაწყვეტილება, რომ შეჯიბრების ადგილის დადგენისას, ლაშქრებენ ოლიმპიურ სპორტში კომერციისა და ანგარების სულისკვეთების შესახებ წინააღმდეგ. სესიის მონაწილეებმა მიიღეს გადაწყვეტილება, რომ შეჯიბრების ადგილის დადგენისას, ლაშქრებენ ოლიმპიურ სპორტში კომერციისა და ანგარების სულისკვეთების შესახებ წინააღმდეგ. სესიის მონაწილეებმა მიიღეს გადაწყვეტილება, რომ შეჯიბრების ადგილის დადგენისას, ლაშქრებენ ოლიმპიურ სპორტში კომერციისა და ანგარების სულისკვეთების შესახებ წინააღმდეგ. სესიის მონაწილეებმა მიიღეს გადაწყვეტილება, რომ შეჯიბრების ადგილის დადგენისას, ლაშქრებენ ოლიმპიურ სპორტში კომერციისა და ანგარების სულისკვეთების შესახებ წინააღმდეგ.

კალეიდოსკოპი

დაგვიანებული პროტესტი

1985 წლის სათხილამურო სეზონის ერთ-ერთი უმნიშვნელოვანესი შეჯიბრება — მსოფლიო ჩემპიონატი, რომელსაც ავსტრიის საკურორტო ქალაქ ზეფელდი უმასპინძლებს, უჩვეულოდ ადრე, ათწლიანი ჩატარდება. ამასთან დაკავშირებით ზოგიერთი ქვეყნის ეროვნულმა საოლიმპიურო ფედერაციამ პროტესტი გამოთქვა. მათი აზრით, ინვაინი სეზონის განსასთვის შეუფერებელი დროა, თუნდაც იმიტომ, რომ სპორტსმენები მთავარი სტარტებისთვის ტრადიციულად მზად არიან მხოლოდ თებერვლის მიწურულსა და მარტში. მაგრამ პროტესტს, როგორც ჩანს, არ მიიღებენ, ვინაიდან ეროვნულმა ფედერაციებმა რამდენიმე თვით ადრე იცოდნენ მსოფლიო ჩემპიონატის ჩატარების თარიღები და მაშინ უკმაყოფილება არავის გამოუთქვამს. „ზრის გამოთქმის უფლება, რა თქმა უნდა, ყველას აქვს, — განაცხადა საერთაშორისო ფედერაციის წარმომადგენელმა, — მაგრამ რაიმეს შეცვლა უკვე შეუძლებელია. პროტესტმა სულ ცოტა ორი თვით დააგვიანა“.

შეიქმნა სპორტული ოჯახი

ცნობილმა ფინელმა მოთხილამურემ მარია ლიისა პიიმაილაინენმა სარეველ ოლიმპიურ თამაშებში სამი ოქროს მედალი მოიპოვა. ამ წარმატებისთვის იგი, უცხოელ სპორტსმენთა შორის პირველი, იური გაგარინის სახელობის სპორტის პრიზის ლაურეატი გახდა.

ამ ზაფხულს ფინეთის სამხრეთ-დასავლეთის ქალაქ ლაჰტში მოეწყო საქმიდ ხალხმრავალი ჯორწილი, რომელსაც ბევრი უცხოელი სტუმარიც დაესწრო. მართლაც ლითის გათხოვება საზეიმოდ აღნიშნა ფინეთის სპორტულმა საზოგადოებამაც, მით უფრო, რომ მისი შეუღლი არანაკლებად ცნობილი სპორტსმენი სარეველ ოლიმპიური თამაშების ორი ბრინჯაოს მედლის მფლობელი, მოთხილამურე პარი კირვესნიემი გახლდათ.

ახალი შეჯიბრება

ბოსნეთის და ტობოგანის საერთაშორისო ფედერაციის (ფიბ) გადაწყვეტილებით, მსოფლიო თასის გათამაშება ამიერიდან ბოსლეშიც ჩატარდება. სპეციალ ჯილდო გადაეცემათ სეზონის უმთავრეს შეჯიბრებებში გამარჯვებულ ყველაზეს და ოთხეულებს.

საერთაშორისო ფედერაციის მიუხედავ კონგრესმა დაამტკიცა მსოფლიო თასების გათამაშების თარიღები და ადგილები. გვრ-ში უკვე ჩატარდა პირველი შეჯიბრება. მას ვინტერბერგმა უმასპინძლა. ამას მოჰყვება „სარაევოს თასი“ (დეკემბრის დასაწყისი), კენგსზეეს შეჯიბრება (გფრ-ში), რომლის მოწყობა 20-30 დეკემბერსაა ნავარაუდევი, ოგლესის (ავსტრია) თასი (5-6 იანვარი) და ბოლოს ეკრანის ჩემპიონატი, რომელიც 16-24 თებერვალს ჩატარდება ზეფელდის საკურორტო ქალაქ სანკტ-მორიცში.

რეკონსტრუირებულ დარბაზში

როგორც ცნობილია, მსოფლიოს მორიგი ჩემპიონატი ჰოკეიში 1985 წელს ჩეხოსლოვაკიის დედაქალაქ პრაღაში ჩატარდება. ამასთან დაკავშირებით მნიშვნელოვნად გადაკეთდა სპორტის სასახლე, რომელიც იულიუს ფუჩიკის სახელს ატარებს.

საგრძნობლად გაფართოვდა მაყურებლის ტრიბუნები და პრესის ლოჟა. ტრიბუნები 14 ათასზე მეტ მაყურებელს, პრესის ლოჟა კი ათასზე მეტ ჟურნალისტს დაეტევა.

ორგანიზატორთა ვარაუდით ჩემპიონატის დღეებში უნდა გაიყიდოს 450 ათასი ბილეთი.

ახალი სპორტული ენციკლოპედია

პოლონეთის სპორტული გამომცემლობა „სპორტ ი ტურისტკა“ გამოაცემს პირველ სპორტულ ენციკლოპედიას პოლონურ ენაზე. ორტომეული, რომლის საერთო ტირაჟი 50 ათასი ეგზემპლარითაა განსაზღვრული, ცნობებს მოგვაწვდის ფიზიკური კულტურისა და სპორტის ყველა უმთავრეს საკითხზე.

ენციკლოპედია მკითხველებს მოუთხრობს არა მარტო პოლონელ სპორტსმენებსა და მწვრთნელებზე, არამედ საზღვარგარეთის „ვარსკვლავებზეც“, გარდა ამისა, ბევრ საინტერესო ფაქტზე მსოფლიო სპორტისა და ოლიმპიური თამაშების ისტორიიდან.

ლიდერი მცირე ხნით

პოკეისტთა პროფესიული ლიგის (ხნლ) ჩემპიონატის თითოეული მონაწილე, როგორც ცნობილია, სეზონის მანძილზე 80 კალენდარულ შეხვედრას ატარებს. ტურნირის ცხრატზე დიდი მთქმელობით გამოიწვია ნაკლებად ცნობილი გუნდის „პრთფორის“ წარმატებამ, რომელიც ერთხანს ჩემპიონატის ლიდერიც კი იყო.

მაგრამ დამთავრდა მართალნელი დისტანციის მეოთხედი და ყველაფერი ძველებურად წარიმართა. „პრთფორი“ ოცდაღიდერშია გადაბარგდა, მოწინავე პოზიციები კი ისევ ადიდებულმა ფავორიტებმა — „ედმონტონმა“, „ფილადელფიამ“, „მონრეალმა“ და „ნიუ-იორკ აილენდერსმა“ დაიკავეს.

რიბეკი — დორტმუნდელთა მწვრთნელი

ფეხბურთის ცნობილი სპეციალისტი ერიხ რიბეკი, რომელიც წლების განმავლობაში გფრ-ის ეროვნული ნაკრების მწვრთნელის ფუნქციას თანაშეწყე იყო, ახლა ბუნდესლიგის კლუბს, დორტმუნდის „ბორუსიას“ მიუვიდა სათავეში.

სპეციალისტებს, რომ რიბეკმა დიდი კამათი გააჩინა გფრ-ის ფეხბურთის ფედერაციასთან ნაკრების მწვრთნელად ფრანც ბეკენბაუერის დანიშვნის გამო, რადგან ამ უკანასკნელს სათანადო ღირებულება არა აქვს. ფიქრობენ, რომ რიბეკი დერეფნის მეჩვიდრედ თვლიდა თავს და სწორედ ამიტომ არის განწყენებული.

ინდიანაპოლისში ჩატარდება...

x პანამერიკული თამაშები, რომელიც 1987 წლის ზაფხულში უნდა გაიმართოს, თავდაპირველად ეკვადორში იყო დანიშნული, მაგრამ ამ ქვეყნის მთავრობამ ფინანსური სიძნელეების გამო უარი განაცხადა ასპარეზობის მასპინძლობაზე. ამ რამდენიმე დღის წინ ცნობილი გახდა, რომ პანამერიკული თამაშები 1987 წლის 17 ივლისიდან 1 აგვისტომდე გაიმართება აშშ-ის ქალაქ ინდიანაპოლისში. შეჯიბრებაში მონაწილეობას მიიღებს ჩრდილოეთ და სამხრეთ ამერიკის 38 ქვეყნის 5000-მდე სპორტსმენი.

ორ მილიონამდე მონაწილე

ბერლინი. ბოლო წლებში გდრ-ის სპორტსმენები წარმატებებს აღწევენ საშუალო და გრძელ დისტანციებზე რბენაში. ერთ-ერთ მიზეზად სპეციალისტები შეჯიბრებათა სამოყვარულო ასახელებენ. და მართლაც, 1982-1984 წწ პიონიერთა და მოზარდების დემოკრატიულ რუსუმებში ჩატარდა 40 ათასზე მეტი შეჯიბრება, რომლებშიც მონაწილეობა მიიღო ორ მილიონამდე რბენის მოყვარულმა.

მოციბაკეთა საერთაშორისო...

კენიგზზეე (გფრ). „სამი ტარასის ტურნე“ — ასე ეწოდება მოციგაოეთა საერთაშორისო შეჯიბრებას, რომლის ბოლო ეტაპი ამ კალაქში გაიმართა. ვაჟთა შეჯიბრებაში პირველი სამი ადგილი დაიკავეს მიპაელ ვალტერმა, იორგ ჰოფმანმა (ორივე — გდრ) და სერგეი დანილინმა (სსრ კავშირი).

გაიმარჯვეს კუბელმა სპორტსმენებმა

ჰავანა. ჩატარდა მსოფლიოს 28-ე ჩემპიონატი მოყვარულ ბეისბოლისტთა შორის. ფინალში ერთმანეთს შეხვდნენ კუბისა და აშშ-ს სპორტსმენები. ამ ბაგრს მაყურებლების სარეკორდო რაოდენობა — 50 ათასი გულშემატკივარი დაესწრო. გიმაღრჯვეს კუბელმა სპორტსმენებმა.

კალეიდოსკოპი

რესპუბლიკის სპორტულ ბაზებზე

6-9 დეკემბერი. ბათუმი. XXX რესპუბლიკური შეჯიბრება საქართველოს ალკ ცენტრალური კომიტეტის პრიზზე მხატვრულ ტანვარჯიშში 1968-73 წლებში დაბადებულ გოგონათა შორის.

რედაქტორის მოადგილე
თ. გაჩეჩილაძე.

როგორც ცნობილია, საფრანგეთში ჩატარდა ველოსიპედისტთა მსოფლიო ჩემპიონატი, ფინალური მატჩში ერთმანეთს შეხვდნენ ჩეხოსლოვაკიის და შეიცარიის სპორტსმენები. დაძაბულ ბრძოლაში გაიმარჯვა ჩეხოსლოვაკიის გუნდმა (1:0), რომლის შემადგენლობაში გამოდიოდნენ ძმები იან და ანდრეას პოსპიშილები. სხვათა შორის, ეს დუეტი მეოქვსმეტედ გახდა მსოფლიო ჩემპიონი.

სურათზე: ფინალური მატჩის ფრაგმენტი.

საკედისის ფოტოკორონაა.

ჩვენი მისამართი:
წერილებისთვის — 380098.
თბილისი, ლენინის ქ. № 14.
დესპეშებისთვის — თბილისი, „ლელო“.

რედაქციის ტელეფონები:
სამდივნო — 93-97-53.
წერილების განყოფილება — 93-97-55.
ინფორმაციის განყოფილება — 93-97-52
„ბერიკა“ — 93-97-37, „ბერიკა“ — 93-97-26

ჩვენი ანგარიში
66435

საქართველოს კპ ცკ-ის გამომცემლობის სტამბა. 380096, თბილისი ლენინის ქ. № 14. ბეჭდვის ოფსეტური წესით საგაზეთო კორპუსში შეიბარიცხა. ტირაჟი

1 2 3 4 5 6 7 8 9 10 11 12 13 14 15 16 17 18 19 20 21 22. უე 15075