პროლეტარებო ყველა ქვეყნისა, შეერთდით!

№ 228 (7789)

29 ნოემბერი
ხუთშაბათი.
1984 წ.

ლელო

საქართველოს სსრ მინისტრთა საბჭოსთან არსებული ფიზიკური კულტურისა და სპორტის კომიტეტის და პროფკავშირთა რესპუბლიკური საბჭოს ორგანო

ЛЕЛО

Орган Комитета по физической культуре и спорту при Совете Министров ГССР и республиканского Совета профсоюзов

გამოდის 1934 წლის 13 აპრილიდან ● ფასი 3 კაპ.

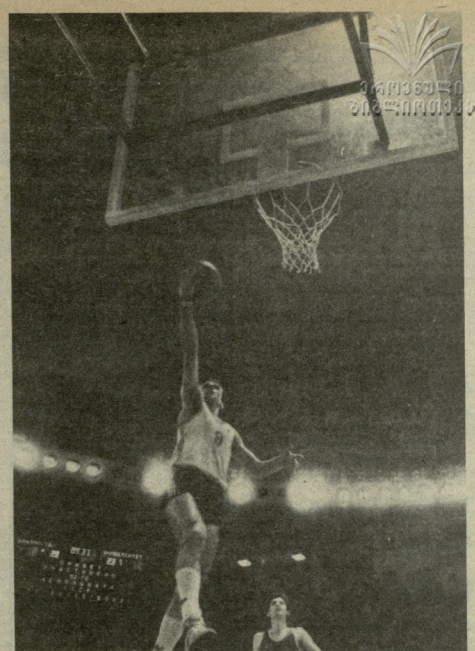

საბჭოთა კავშირის ჩემპიონატი კალათბურთში

ვარდისფერ იმედს მიღმა

თბილისი. სპორტის სასახლე. 27 ნოემბერი.

„დინამო“ (თბილისი) — „სპარტაკი“ (ლენინგრადი) 93:82 (49:37).

„დინამო“: კახუხტანი (22), ბოროდაჩოვი (18), ხანძე (2), დარხაძე (18), ტოფხანი (15), დერიუგინი (19), მილოვიდოვი (2), ლიპარტელიანი (2).

„სპარტაკი“: პავლოვი (7), ხარჩენკოვი (8), კუზნეცოვი (22), გრიშაევი (23), ფარკოვი (8), კაპრილენკო (10), გორინი (4), კოროლოვი, ავერიანოვი.

მსაჯები: ოშპას სტორპირშტისი (ლიტვა) და ალექსანდრ ფლიკი (ქ. შინოვი).

დუბლორები — 87:84 (47:44).

ლენინგრადის „სპარტაკი“ ფინალში, ესე იგი, რომ სოჭკოფსო გუნდს შორის მოხვედრის ერთერთი რეალური კანდიდატია. თბილისის „დინამოსაც“, რა თქმა უნდა, აქეთკენ უჭირავს თვალი და, რა გასაკვირია, რომ მათი შეხვედრა დაპირებული გამომდგარიყო ფინალისტებს ხომ მთლად ერთმანეთთან მოპოვებული ქულები მიაყვებათ თან.

მატჩი ასეც დაწყო და კარგა ხანს ასეც გაგრძელდა — სანერვისოდ, დაბადებულად და საკმაოდ ნერვიულადაც. ორივე მეტოქე ერთობ ყურადღებით თამაშობს დაცვაში. პირველ წუთებში ლენინგრადელებმა მაინც მოახერხეს ერთგვარი უპირატესობის მოპოვება: მეხუთე წუთისთვის 4 ქულით დაწინაურდნენ, კიდევ ორი წუთის შემდეგ სხვაობამ 6 ქულა შეადგინა, მეთორმეტე წუთისთვის „სპარტაკი“ უკვე 8 ქულით იყო წინ. ტოუთბნის მოედანზე შემოსულმა მატჩის მსვლელობას სულ სხვა მიმართულება მისცა. იმპატ ტემპმა, თბილისელთა შეტევები სულ უფრო ხშირად მთავრდება ზუსტი ტყორცნებით. ოთხ წუთში ანგარიში გათანაბრდა — 35:35. ამის შემდეგ ტაიმის ბოლომდე „დინამოს“ შეტევების შეჩერება შეუძლებელი გახდა, საქმეს ვერც ლენინგრადშინის ტაქტიკურმა მანევრებმა უშველა და ტაიმის მიწურულს მასპინძლებმა 12-ქულიან უპირატესობას მიაღწიეს — 49:37. 12 ქულა პირველ ტაიმში ერთობ სასიამოვნო სიურპრიზი გამოდგა თბილისელი მაყურებლისთვის, რომელიც მანდედმინე არ არის განებივრებული ასეთი ენერგიული დასაწყისით.

მეორე ტაიმში თამაში წინა მატჩის სცენარით წარიმართა. „დინამო“ ძალების დაუძაბავად აკეთებს მეტოქეს 15-ქულიან დისტანციით და მშვიდად მიაყავს შეხვედრა ძალზე საჭირო გამარჯვებამდე. მასპინძლებმა მხოლოდ უკანასკნელ წამებზე მისცეს საშუალება მეტოქეს 11 ქულამდე შეეცვალა სხვაობა.

თბილისის „დინამო“ ტურის მეორე მატჩიც დამაჯერებლად მოიგო, აშკარად უფრო ძლიერ გუნდად და ამით კიდევ უფრო განამტკიცა აზრი, რომ მისი სახით საბჭოთა კალათბურთის ლიდერებს საკმაოდ ღირსეული მეტოქე გამოუჩნდათ. ამ აზრის მართებულობაში ერთი სიონტერესო გარემოებაც გვარწმუნებს: ახლა, განსაკუთრებით კი სარეცენზიო მატჩში, მოპოვებული ქულები ძირითადი ბრიგადის თითოეულ წევრზე ერთობ თანაბრად ნაწილდება, რაც, უწინარეს ყოვლისა, შეტევების ანდა კომბინაციების ნაირფეროვნებაზე, გუნდის მედდარ ტაქტიკურ შესაძლებლობაზე მეტყველებს.

ეს ყველაფერი ძალიან კარგია, მაგრამ თბილისის „დინამოს“ ძირითადი შემადგენლობის, შეიძლება ითქვას, საკმაოდ მაღალი კლასის ფონზე განსაკუთრებით კონტრასტულად, ერთობ ფერმკრთალად გამოიყურება როგორც გუნდის სათადარიგო სკამი, ისე საერთოდ ქართული კალათბურთის რეზერვი. ამას ყველა ამჩნევს, ამაზე ბევრს ლაპარაკობთ და წერთ კიდეც. მაგრამ რა... იმ გამეუდებულ ტენდენციას, რომ ყარგი კალათბურთელების აღზრდის მაგივრად მეტწილად მოზარდთა გუნდების სპორტული შედეგებით ვართ დაინტერესებული და ძირითადად ამით ვამაყობთ ხოლმე, არა და არ დაადგა საშველი. ლობთ დადგა დრო (უფრო სწორად, საერთოდ ასე უნდა ყოფილიყო) გადავხედოთ ან შევცვალოთ მწვრთნელთა მუშაობის შეფასების კრიტერიუმი. ძალიან კარგია მოზარდთა ტურნირების მოგება, ამას არც არავინ უარყოფს და არც არავინ კრძალავს, მაგრამ საბოლოო ანგარიშით ჭარხულ კალათბურთის სახელს ისევ თბილისის „დინამოს“ გამარჯვებები და საერთაშორისო ასპარეზზე უგრეხელიქების, მინაშვილების, საკადელიქებისა და ქორქების გამოსვლა უხვევს. აბა, ისე, ალალად რომ თქვას კაცმა, მართლაც რა აზრი აქვს სხვადასხვა მცირე შეჯიბრებების მოგებას, საერთოდ რა აზრი აქვს ათობით მოზარდთა გუნდის არსებობას, თუ ამ გუნდებიდან „დინამოში“ ერთი კალათბურთელიც ვერ მოხვდება.

დღეს თბილისის „დინამოში“ დიდი მწვრთნელისა და უსაყვარლესი ადამიანის, აწ გარდაცვლილ სულეყო თორთლაძის სამი აღზრდილი თამაშობს. ბევრი ხომ არ არის ერთი კაცისთვის და ძალზე ცოტა დანარჩენებისთვის?

და რაცა ხვალინდელ დღეზე ვფიქრობთ, რაცა ამავე დროს სპეციალისტიც ხარ და მწვრთნელიც გქვია, არ შეიძლება ეს ნათელი მაგალითი თვალწინ არ გადგას და შენი შვილები და მოღვაწეობის გზასავალს არ განსაზღვრეს. სხვებივით დღევანდელ, თუნდაც ვარდისფერ იმედებს მიინდამინც დიდი ხნის სიცოცხლე არ უწერია.

ირანის გერასიმოვი.

(იხ. მე-4 გვ.).

მსოფლიო ჩემპიონატი ჟენევაში

გუშინ...

რიოკოში გაიმართა კარატე — ყასპაროვის მატჩის ოცდაათი ფინალური ყიმით დასრულდა. ანგარიში კუმიტეში (ყველა ასოფლის ჩემპიონზე) ასაგებლად.

ევროპის საკლუბო ტურნირები

„სპარტაკის“ ძნელი გამარჯვება

გუშინ თბილისის ვ. ი. ლენინის სახელობის „დინამოს“ სტადიონზე გაიმართა უეფა-ს თასის პირველი მერვეფინალური მატჩი მოსკოვის „სპარტაკისა“ და გერმანიის ფედერაციული რესპუბლიკის „კიოლნის“ ფეხბურთელთა შორის.

ევროპის საკლუბო თასის გათამაშების ფორმულა ყველამ კარგად ვიცით, წარმატება აქ 2 მატჩის ჯამის შედეგს მოაქვს, ამიტომ, შეიძლება ითქვას, მოსკოვის „სპარტაკი“ მეორე მატჩის წინ მეტად რთული ამოცანის წინაშე იმყოფება. მან მთელი თავისი შესაძლებლობით უნდა ითამაშოს, რომ მეორე მატჩში, რომელიც კიოლნში გაიმართება 12 დეკემბერს, განაპატიოს თბილისში მოპოვებული ძნელი გამარჯვება.

არადა, სპარტაკელებს გუშინ სულ ცოტა 3-4 რეალური შესაძლებლობა ჰქონდათ დიდი ანგარიშით გაემარჯვათ (პოზდნიაკოვი, გავრილოვი, შაფლო, მოროზოვი, კვლავ გავრილოვი), მაგრამ გუნდი დახჩერდა პოზდნიაკოვის მიერ 35-ე წუთზე გატანილ ერთადერთ გოლს — 1:0.

საქართველოს სპორტკომიტეტში

მოხვედრილთა XVII საყვარო სპარტაიადაში რესპუბლიკის ნაკრები გუნდების წარმატებაში შეტანილი წვლილისთვის, დებულების მოთხოვნების შესაბამისად, საქართველოს სპორტკომიტეტმა საქართველოს სსრ დამსახურებული მწვრთნელის წოდება მიანიჭა **კრავში:** ზაურ გვასავას — საქართველოს სპორტკომიტეტის მთავარ მწვრთნელს, ზურაბ გუნდას — მოსწავლეთა ნაკრები გუნდის უფროს მწვრთნელს, იაკობ რაგიმოვს — „ბურევესტნიკის“ ბავშვთა და მოზარდთა კრიტი სპორტული სკოლის მწვრთნელს (სამიცა — თბილისი); **ოვაციებით ვიტყობინებ:** თამაზ ბენდიაშვილს — საქართველოს სსრ განათლების სამინისტროს უფროს მწვრთნელს (თბილისი), ივანიდო გერგედიძეს — ბავშვთა და მოზარდთა სპორტული სკოლის მწვრთნელს (მამაცოსანი), ამირან მინაშვილს — სპორტსაზოგადოება „დინამოს“ მწვრთნელს (სოხუმი), გიდეონ ფახურაშვილს — განათლების სამმართველოს სპეციალიზებული სპორტული სკოლის მწვრთნელს (თბილისი), გიგლა ხარებავას — სპორტსაზოგადოება „შრომითი რეზერვების“ მწვრთნელს (გაგრა); **ძიებობენ:** მერაბ ბროძელს — საქართველოს სსრ განათლების სამინისტროს მწვრთნელ-მეთოდისტს (თბილისი), ბიძინა მარიდაშვილს — სპორტსაზოგადოება „კოლმეურნის“ მწვრთნელს (საგარეჯო), ოთარ ნატროშვილს — განათლების სამმართველოს ბავშვთა და მოზარდთა სპორტული სკოლის მწვრთნელს (თბილისი); **კლასიკურ ჭიდაობაში:** იოსებ ბერიშვილს — საქართველოს სპორტკომიტეტის უმაღლესი სპორტული ოსტატობის სკოლის უფროს მწვრთნელს (თბილისი), „სპარტაკის“ მწვრთნელს (თბილისი), იოსებ მელქაძეს — საქართველოს სსრ განათლების სამინისტროს მწვრთნელ-მეთოდისტს (თბილისი), ბიძინა ბერიშვილს — სპორტსაზოგადოება „ლოკომოტივის“ მწვრთნელს (ბორჯომი); **სპორტულ ცანვარეში:** ვახტანგ სალუქაძეს — არმიის სპორტული კლუბის მწვრთნელს (თბილისი); **ჭიდაობაში:** ვლადიმერ გოგლიძეს — უმაღლესი სპორტული ოსტატობის № 1 სკოლის მწვრთნელს (თბილისი); თეიმურაზ კაკულიას — ბანაობის სამმართველოს ოლიმპიური რეზერვის ბავშვთა და მოზარდთა სპორტული სკოლის დირექტორს და ნაკრები გუნდის უფროს მწვრთნელს (თბილისი), გიორგი მესაღელიანს—იმავე სკოლის მწვრთნელს (თბილისი); **ჭიდაობაში:** ალექსანდრე ბოკუჩავას — ბ. ძნელაძის სახელობის პიონერთა და მოსწავლეთა სასახლის მწვრთნელს (თბილისი); სულეყო მეგრელიშვილს — საქართველოს სსრ განათლების სამინისტროს უფროს მწვრთნელს (თბილისი).

საბჭოთა კავშირის ჩემპიონი ახალგაზრდებში

ჯემალ ბაკურიძე

ქლასიკური ჭიდაობა

დაიბადა 1965 წელს ბათუმში. წონა 74 კგ, სიმაღლე 172 სმ. სპორტის ოსტატი, სპორტსაზოგადოება „დინამოს“ წევრი.

საქართველოს ფიზიკური კულტურის ინსტიტუტის II კურსის სტუდენტი.

მწვრთნელები — ანზორ გოგიჩაშვილი და გურამ დათიაშვილი.

სპორტში ვარჯიში დაიწყო 1977 წელს.

საქართველოს ორგზის ჩემპიონი ჭაბუკებში, იუნიორთა ორ სართამორისო ტურნირში გამარჯვებული, „დინამოს“ ცენტრალური საბჭოს ჩემპიონი, საქართველოს 1984 წლის მოზრდილთა ჩემპიონატში გამარჯვებული. საბჭოთა კავშირის 1984 წლის ჩემპიონი ახალგაზრდებს შორის.

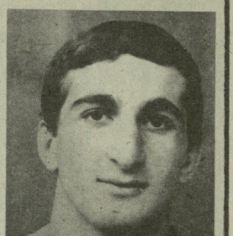

ჯერ რბაკიძეები, შემდეგ საკაშვილო...

ჯემალ ბაკურიძე ამჟამად სტაბილური შედეგებით არ გამოირჩევა, მაგრამ წლეულს ხუთიოდ ორ მნიშვნელოვან შეჯიბრებაზე იყო ახელა თავი ნოემბრის პირველ რიცხვებში საქართველოს მოზრდილთა ჩემპიონატში გაიმარჯვა, ორიოდე დღის წინ კი — საბჭოთა კავშირის ახალგაზრდულ პირველობაში. ამ ასპარეზობას ქალაქმა ბრეჟნევმა უმასპინძლა. მონაწილეთა შორის ჩვენი რესპუბლიკის შვიდი წარმომადგენელი იყო (ალბათ რესპუბლიკების მოსწრეთა რაოდენობა, დებულების თანახმად, შარშანდელი შედეგების მიხედვით განისაზღვრა). არაოფიციალურ ჩათლობაში ჩვენმა ნაკრებმა V ადგილი დაიკავა, თუმცა უნდა ითქვას, რომ გუნდს აკლდა ორი ლიდერი — საერთაშორისო კლასის სპორტის ოსტატი ზაურ ივანაშვილი და გურამ გედეხაური. ეს სპორტსმენები საბჭოთა კავშირის ახალგაზრდული ნაკრების შემადგენლობაში საერთაშორისო ტურნირისთვის ემზადებიან.

ქართველმა მოჭიდავეებმა სულ ორი შედეგი მოიპოვეს ბრეჟნევში. ყვარცხლაულს უმაღლეს საფეხურზე ასული მხოლოდ ჯემალ ბაკურიძემ შეძლო, მძიმე წონის მოჭიდავეთა შორის კი მესამე ადგილზე ქუთაისელი მაია სვანიძე გავიდა.

...ჯემალ ბაკურიძე მამამ მიიყვანა ქლასიკური ჭიდაობის სექციაში. ბათომში ორი წლისწინად ივარჯიშა, შემდეგ კი, როგორც მერსედესტეტიელი მოჭიდავე, გლდანის სპორტული პროფილის სკოლა-ინტერნატში გადმოიყვანეს. აქ ჯერ საბჭოთა კავშირის დამსახურებული მწვრთნელი ლადიკერ მაისურაძე ავარჯიშებდა, შემდეგ გურამ დათიაშვილთან გაგრძელდა მეცადინეობა. კარგი მონაცემების სპორტსმენია, ჯერობისმოყვარე, თავმდაბალი — აი, როგორ ახასიათებენ სპეციალისტები ახალგაზრდა ჩემპიონს.

ბრძოლა არაერთხელ გაუმარჯვიათ რესპუბლიკურ და საკავშირო შეჯიბრებებში. ახლაც სთბილოთი და სიყვარულით ივონებს ტატჩაკ და მაობტებს — ბედფურებს, რომლებსაც ქართველი ცხნოსნები არაერთხელ გაუხარებიათ.

— მაობტები ჩემთან ერთად ბერდება, — ელიშება ძია ვალიკოს, — ეს ცხენი საოცარი ბუნებისაა, ისე შემეჩვია, როცა ისევნონო გამყავს, აუშარსაც ალარ ვუქადებ. უკვე 22 წლისაა, უკვე აბე ხნიერია საჯინიბოში. საჯარიშოდ ალარ გაჰყავთ და ჩვენც მეტი რა დავკრიჭინა, ბჭირად ერთად გავდივართ სასეირნოდ.

● **ცხენის გონიერებაზე, მის სითნიერებაზე ბევრი გვსმენია, იქნებ თქვენც გაიხსენოთ რაიმე?**

— წმინდისისწლის ანუ, როგორც ბჭირად უწოდებენ, სპორტული მერნები მართლაც ძალზე მგრძნობიარენი არიან. ზოგჯერ ბირველობებზე, თუ ჭიდაობა ვერ ვნახე, ინტერვიუებიან კოლეგებს ვახვევ, შერეს რომ ვაძლევდნენ ქულა-ბრალ ცხენს დაეუფლონ. ფუნიკა, მაგრამ როგორ, საქმელს პირი ალარ დაკარგა და კუთხეში დადგა. მივხედი ჩემს შეცდომას, მივედი, მოვეფერე, ერთი სიტყვით, ბოდიში მოვითხოვე უტაქტობისათვის და შემირიგდა — გულღრძო სული ყოფილა, მაშინვე დაიწყო შერიის ჭამა.

● **თქვენ ძალიან „გაშინაურებული“ გვაჯი მოსწავლე-მხედრები...**

— საცხენოსნო სპორტში ბავშვები, პირველ ყოვლისა, ცხენის სიყვარულით მოდიან. მეც ვიცოდი ეს სიყვარული გავემეღლერი მათ. ვეუბნები კარგად მოვლილი ცხენი არასოდეს გამტყუნებ-მეთქი და ისინიც ზურგს არ აქცევენ ბედფურებს. ასე უკეთ ეჩვევიან ერთმანეთს ბხედარი და შერანი. ახალბედებს ცხენის შეკაზმვაში ვეხმარები, გამოცდილ სპორტსმენს კი ცხენს ისე როგორ გავატან საასპარეზოდ, თითით ფუხმდე თუ არ ბზნავს...

● **ბევრჯერ გამიგონია ბიჭებისაგან — ძია ვალიკის ხელნერი ხელი აქვს, ცხენი, რომელსაც შეჯიბრების წინ ის მოუჭერს მოსართავებს, უთუოდ საპირისო ადგილზე გავაო.**

— აბა რა ვიცი. ნება მართლა ასე იყოს და მხად ვარ ყველა შეჯიბრებაზე, ყველა მხედარს მე მოვემსახურო.

საჯინიბოს ბოლოში ცხენმა დაიშიხვნა. ეს მაობტანია, — თქვა ძია ვალიკომ და საათს დახედა, — ხომ ხედავთ, რა გონიერია, ჩემმა ძველმა მეგობარმა შერიის დაბადების დრო შემახსენა... და მაჯინიბე ნელელი ფუსფუსით შეუდგა საქმეს, რომელსაც ალბ უკვე 35 წელიწადია სიყვარულით ემსახურება.

ბაბარ გასიხილაძე,
სპორტის ოსტატობის კანდიდატი.

ს უ რ ა თ ი ს: ვლადიმერ ქარქუშაშვილი მრავალ ასპარეზობაში გამარჯვებულ თბილისის საცხენოსნო ბაზის მერან - რეზიტორნან ერთად.

ავტორის ფოტო.

მერნების მესაიდუმლე

გასაკვირვებულ მხედარს ასპარეზობის წარმატებით დამთავრებას ხელოვნება და სიხარული უწონებს. ცხენს აქეთოდენ ჩემებიოსი და შეა ზამს მიტანებული მამაცი ამოცდიმან. ეს კაცი ცხენების მომვლელია — ყოდიმერ ქარქუშაშვილი, ძია ვალიკო — მოზარდი ცხენოსნები ასე მომართაენ მას.

— ერთხელ უბანში ხმა დაიხმა, საბურთალოზე საცხენოსნო ბაზა გახსნესო. ცნობისმოყვარე ბიჭებმა უმალვე მივაკითხეთ ამ ბაზას. მაშინ საბურთალოს ბიოდრომი არ იყო და, ცხადია, არც ამდენი სამოსწავლო ჯგუფი იქნებოდა, — იგონებს ვალიკო ქარქუშაშვილი.

ისე შეუყვარდა ცხენი, 1950 წლიდან მომვლელად დაიწყო მუშაობა. იმ დიდებ მოყოლებული სულ ცხენებთანაა. მერნებს, რომლებსაც იგი უვლიდა, ამ ხნის მანძილზე არაერთხელ გაუმარჯვებიათ რესპუბლიკურ და საკავშირო შეჯიბრებებში. ახლაც სთბილოთი და სიყვარულით იგონებს ტატჩაკს და მაობტებს — ბედფურებს, რომლებსაც ქართველი ცხნოსნებენ არაერთხელ გაუხარებიათ.

— მაობტანი ჩემთან ერთად ბერდებიან, — ელიშება ძია ვალიკოს, — ეს ცხენი საოცარი ბუნებისაა, ისე შემეჩვია, როცა ისევნონო გამყავს, აუშარსაც ალარ ვუქადებ. უკვე 22 წლისაა, უკვე აბე ხნიერია საჯინიბოში. საჯარიშოდ ალარ გაჰყავთ და ჩვენც მეტი რა დავკრიჭინა, ბჭირად ერთად გავდივართ სასეირნოდ.

● **ცხენის გონიერებაზე, მის სითნიერებაზე ბევრი გვსმენია, იქნებ თქვენც გაიხსენოთ რაიმე?**

— წმინდისისწლის ანუ, როგორც ბჭირად უწოდებენ, სპორტული მერნები მართლაც ძალზე მგრძნობიარენი არიან. ზოგჯერ ბირველობებზე, თუ ჭიდაობა ვერ ვნახე, ინტერვიუებიან კოლეგებს ვახვევ, შერეს რომ ვაძლევდნენ ქულა-ბრალ ცხენს დაეუფლონ. ფუნიკა, მაგრამ როგორ, საქმელს პირი ალარ დაკარგა და კუთხეში დადგა. მივხედი ჩემს შეცდომას, მივედი, მოვეფერე, ერთი სიტყვით, ბოდიში მოვითხოვე უტაქტობისათვის და შემირიგდა — გულღრძო სული ყოფილა, მაშინვე დაიწყო შერიის ჭამა.

● **თქვენ ძალიან „გაშინაურებული“ გვაჯი მოსწავლე-მხედრები...**

— საცხენოსნო სპორტში ბავშვები, პირველ ყოვლისა, ცხენის სიყვარულით მოდიან. მეც ვიცოდი ეს სიყვარული გავემეღლერი მათ. ვეუბნები კარგად მოვლილი ცხენი არასოდეს გამტყუნებ-მეთქი და ისინიც ზურგს არ აქცევენ ბედფურებს. ასე უკეთ ეჩვევიან ერთმანეთს ბხედარი და შერანი. ახალბედებს ცხენის შეკაზმვაში ვეხმარები, გამოცდილ სპორტსმენს კი ცხენს ისე როგორ გავატან საასპარეზოდ, თითით ფუხმდე თუ არ ბზნავს...

● **ბევრჯერ გამიგონია ბიჭებისაგან — ძია ვალიკის ხელნერი ხელი აქვს, ცხენი, რომელსაც შეჯიბრების წინ ის მოუჭერს მოსართავებს, უთუოდ საპირისო ადგილზე გავაო.**

— აბა რა ვიცი. ნება მართლა ასე იყოს და მხად ვარ ყველა შეჯიბრებაზე, ყველა მხედარს მე მოვემსახურო.

საჯინიბოს ბოლოში ცხენმა დაიშიხვნა. ეს მაობტანია, — თქვა ძია ვალიკომ და საათს დახედა, — ხომ ხედავთ, რა გონიერია, ჩემმა ძველმა მეგობარმა შერიის დაბადების დრო შემახსენა... და მაჯინიბე ნელელი ფუსფუსით შეუდგა საქმეს, რომელსაც ალბ უკვე 35 წელიწადია სიყვარულით ემსახურება.

ბაბარ გასიხილაძე,
სპორტის ოსტატობის კანდიდატი.

ს უ რ ა თ ი ს: ვლადიმერ ქარქუშაშვილი მრავალ ასპარეზობაში გამარჯვებულ თბილისის საცხენოსნო ბაზის მერან - რეზიტორნან ერთად.

ავტორის ფოტო.

შვიდიდან ოთხმოცდაოთხამდე

გასაკვირველი მძღოლისა საქალაქო თუ რესპუბლიკური შეჯიბრებების კალენდარს. ასპარეზობები, როგორც წესი, დახურულ დარბაზში იწყება, ამას ოროდე საგანგებული ქრისი მოსდევს. შემდეგ კი, სანამ მოდგომო პროდკავშირულ კრისამდე კვლავ მძღოლური პიქრობები იმართება. ეს არის დღე, კალენდარში ვერ ნახავთ ისე სანღერსო და სახარებლო სპორტულ ღონისძიებას, როგორიცაა მძღოლური ჭიდაობა.

მძღოლური გარბენები ძირითადად გზატკეცილზე ტარდება. დისტანციის სიგრძე 5-დან 30-მდე კილომეტრის ფარგლებში დგინდება. შეჯიბრებაში ყველა ასაკისა და ყველა სახეობაში მოსპარეზე სპორტსმენს შეუძლიათ მონაწილეობის მიღება. მაგალითად, 15 კილომეტრიანი და უფრო გრძელი დისტანციის სტარტზე ვამოსულან მუსმაგე ალი, კვევნ კიგანი და სხვა საქვეყნოდ ცნობილი სპორტსმენები, თუმცა მსგავსი შეჯიბრება მაინც მძღოლისთა, კერძოდ სტაჟერთა შეჯიბრებაა. ისინი მოსაზადებელ პერიოდში ტარებსა და ხელს უწყობს მძღოლების კარგად მოზადებული შეხედნენ სპორტულ სეზონს.

მძღოლური გარბენები პოპულარობით სარგებლობს ჩვენს ქვეყანაშიც. ცნობილია პეშკოროლინეიწყობილი, იური გაგარინის სახელობის 20 კილომეტრიანი გარბენი, საკოსმონავტო შეჯიბრება გაზეთ „ტრუდის“ პრიზზე (30 კმ) და სხვა. იმართება ბევრი რესპუბლიკური ასპარეზობაც. მაგალითად, ლატვიელ სტაჟიერები ოცჯერ და მეტჯერ გამოდიან სხვადასხვა სიგრძის დისტანციის სტარტზე. მაგალითად, თოკაი-ვილნიუსის გზატკეცილზე. მძღოლნერი გარბენის ჩატარების ერთადერთ სიძნელეს შესაფერისი ტრასის შერჩევა და უსაფრთხოების დაცვა ჰქმნის. სწორედ ამის გამო არიდებენ თავს ჩვენი სპორტული ორგანიზაციები მის ჩატარებას, მიზეზად აი, რას ასახელებენ — საავტომობილო მაგისტრალები ისე გადატვირთულა, ფათერაკისგან არავინ არ არის დაზღვეული; გზის გადაკეტვა კი შეუძლებელიაო.

საქართველოს სპორტკომიტეტის მძღოლობის განყოფილებამ ჩვენს ყველა ახლო, რესპუბლიკურ დონეზეც ტერიტორიაზე ორჯერ ჩატარა ასაზღვეველო შეჯიბრება. სპორტსმენები ხალისით გამოდიოდნენ სტარტზე. მაგრამ ასპარეზობა უმაყურებლოდ ჩატარდა ტერიტორიული ორგანიზაციების ხელმძღვანელებმა. მათ გადაწყვიტეს ფაშისტურ გერმანიაზე გამარჯვების 40 წლისთავის აღსანიშნავად მძღოლნერი გარბენი მცხეთა—თბილისი ჩაეტარებინათ. ამგვარი შეჯიბრების მოსაწყობად კაცი საქართველოს სამხედრო გზის ამ მონაკვეთზე უკეთეს ადგილს ვერ ინატრებს. საამისოდ გზის პროფილიც ზედგამოჭრილია და მდებარეობაც, აქ გამართულ ასპარეზობას მაყურებელი — შემთხვევით თუ სავანგებოდ მისული, ყოველთვის ეყოლება, მაგრამ ეს გზა ჩვენს ერთ-ერთ მთავარ საავტომობილო არტერიას წარმოადგენს და ამ შეჯიბრების ჩატარებას კარგი ორგანიზაცია სჭირდება.

პარტიის საბურთალოს რაიკომის პირველი მდივნის იღლა ხუცისშვილს შეცდომებით ყველა ორგანიზაციული საკითხი მოგვარდა და 24 ნოემბრის მცხეთაში ორმოცამდე სხვადასხვა ასაკის მორბენალი დადგა 20-კილომეტრიანი დისტანციის სტარტზე. ნორჩ სპორტსმენებს 5 და 10-კილომეტრიანი მანაკეთი უნდა გაეჩრდინათ. მცხეთის რაიონის ხელმძღვანელების მითითებით ორგანიზატორებს დახმარება გაუწიეს ადგილობრივი ავტოინსპექციის მუშაკებმა, სპორტსმენების კი სანიტარებმა უწევდნენ მედიკამენტურ მომსახურებას.

ასპარეზობა ყველაზე ადრე იი აფხაძემ დაიმთავრა. მან გაიმარჯვა 5 კილომეტრიან დისტანციაზე. ათ კილომეტრზე ყველა ადრე 123-ე სკოლის მოსწავლემ ზვიად თოგონიძემ, გამოცდილ სპორტსმენთა შორის კი ყველაზე სწრაფი აღმოჩნდა სპორტის ოსტატი, იური ცინცაძე აფონიდან, რომელმაც 20 კილომეტრის გაიარა 1:06.35 მოანდომა. მას 8 წამით ჩამორჩა შალვა ნადირაძე (1:06.43).

გარგანის ქუჩის დასაწყისში მოწყობილ ფინიშთან გაიბმებოდა ნელ-ნელა ბრბო, ბოლო გამოჩენილებს ველოკოსნები ხვდებოდნენ და მაობტებს — ბედფურებს, რომლებსაც ქართველი ცხნოსნები ასე მაობტებს ეძახიან.

— მაობტანი ჩემთან ერთად ბერდება, — ელიშება ძია ვალიკოს, — ეს ცხენი საოცარი ბუნებისაა, ისე შემეჩვია, როცა ისევნონო გამყავს, აუშარსაც ალარ ვუქადებ. უკვე 22 წლისაა, უკვე აბე ხნიერია საჯინიბოში. საჯარიშოდ ალარ გაჰყავთ და ჩვენც მეტი რა დავკრიჭინა, ბჭირად ერთად გავდივართ სასეირნოდ.

● **ცხენის გონიერებაზე, მის სითნიერებაზე ბევრი გვსმენია, იქნებ თქვენც გაიხსენოთ რაიმე?**

— წმინდისისწლის ანუ, როგორც ბჭირად უწოდებენ, სპორტული მერნები მართლაც ძალზე მგრძნობიარენი არიან. ზოგჯერ ბირველობებზე, თუ ჭიდაობა ვერ ვნახე, ინტერვიუებიან კოლეგებს ვახვევ, შერეს რომ ვაძლევდნენ ქულა-ბრალ ცხენს დაეუფლონ. ფუნიკა, მაგრამ როგორ, საქმელს პირი ალარ დაკარგა და კუთხეში დადგა. მივხედი ჩემს შეცდომას, მივედი, მოვეფერე, ერთი სიტყვით, ბოდიში მოვითხოვე უტაქტობისათვის და შემირიგდა — გულღრძო სული ყოფილა, მაშინვე დაიწყო შერიის ჭამა.

● **თქვენ ძალიან „გაშინაურებული“ გვაჯი მოსწავლე-მხედრები...**

— საცხენოსნო სპორტში ბავშვები, პირველ ყოვლისა, ცხენის სიყვარულით მოდიან. მეც ვიცოდი ეს სიყვარული გავემეღლერი მათ. ვეუბნები კარგად მოვლილი ცხენი არასოდეს გამტყუნებ-მეთქი და ისინიც ზურგს არ აქცევენ ბედფურებს. ასე უკეთ ეჩვევიან ერთმანეთს ბხედარი და შერანი. ახალბედებს ცხენის შეკაზმვაში ვეხმარები, გამოცდილ სპორტსმენს კი ცხენს ისე როგორ გავატან საასპარეზოდ, თითით ფუხმდე თუ არ ბზნავს...

● **ბევრჯერ გამიგონია ბიჭებისაგან — ძია ვალიკის ხელნერი ხელი აქვს, ცხენი, რომელსაც შეჯიბრების წინ ის მოუჭერს მოსართავებს, უთუოდ საპირისო ადგილზე გავაო.**

— აბა რა ვიცი. ნება მართლა ასე იყოს და მხად ვარ ყველა შეჯიბრებაზე, ყველა მხედარს მე მოვემსახურო.

საჯინიბოს ბოლოში ცხენმა დაიშიხვნა. ეს მაობტანია, — თქვა ძია ვალიკომ და საათს დახედა, — ხომ ხედავთ, რა გონიერია, ჩემმა ძველმა მეგობარმა შერიის დაბადების დრო შემახსენა... და მაჯინიბე ნელელი ფუსფუსით შეუდგა საქმეს, რომელსაც ალბ უკვე 35 წელიწადია სიყვარულით ემსახურება.

ბაბარ გასიხილაძე,
სპორტის ოსტატობის კანდიდატი.

ს უ რ ა თ ი ს: სტარტი აიღეს შეჯიბრების მონაწილეებმა.

ალექსანდრე კოტარაშვილის ფოტო

დიდი ფეხბურთის პატარა ოსტატები

ვარიაციები ფეხბურთის წყალობით

ფეხბურთის ფულერალების საავიარო სპორტკლუბური კომისიის სხდომაზე მოწვეულ იქნა საქმოსის თასის მომავალი წლის მეოთხეფინალურ შეხვედრათა წილისყარა, რომელიც გამოავლინა მასპინძელი ნაკრების: „მახტიორი" (დინეცკი) — „დნეპრი" (დნეპროპეტროვსკი), „ზენიტი" (ლენინგრადი) — „ცსკა", „ისარა" (სმოლენსკი) — „დინამო" (მინსკი), „დინამო" (კიევი) — „ჭაიროიანი" (ალმა-ათა). მატჩები გაიმართება პირველ დასახელებულ გუნდების მინდორებზე 1985 წლის მაისში.

სტატისტიკა, სტატისტიკა...

სსრ კავშირის 47-ე სახელმწიფო ჩემპიონატის უმთავრესი მონაცემები

● **1984 წლის** საკავშირო ჩემპიონატის ბოლო მატჩი დინის როსტოვში გაიმართა ადგილობრივ არმიელთა გუნდსა და მოსკოვის „სპარტაკ" შორის. ანგარიშით 2:1 გაიმარჯვა სპარტაკელებმა, მათ მხრივ ბურთები გაიტანეს გიორლოვმა (11-მეტრიანი) და ქუნცევმა, ხოლო როსტოველთაგან — შჩერბაკოვმა. იმ გუნდების სათადარიგო შემადგენლობებს არ უთამაშიათ.

● **47-ე** საკავშირო ჩემპიონატში უმოღირსი ლიგის გუნდებს შორის 8 თვეისბეკენი გასტარა. ჩატარდა კალენდრით გათვალისწინებული ყველა 306 მატჩი, მასპინძლებმა მოიგეს 156 შეხვედრა, 79 ფრედ დაამთავრეს და 71 წააგეს.

● **სსრ** კავშირის ჩემპიონატის საუკეთესო ბომბარდირებია: „ჭერნომორეცი" — ლ. ბელაზონი (11), თბილისის „დინამო" — რ. შენგელია (9), „კალგარისი" — ს. ბარანჩუკასი და ს. იაკუბაუსკასი (6-6), კიევის „დინამო" — ო. ბლოხინი (10), „შახტიორი" — ვ. გრაჩოვი (8), „ნეფთჩი" — ი. ჯვავილი (9), მოსკოვის „დინამო" — ვ. გაბაევი (8), „ფახთაკორი" — ი. შკირინი (9), ცსკა — გ. შერომბერგერი და ო. ბოროვი (3-3).

● **სსრ** კავშირის საფეხბურთო ჩემპიონატების მთელ ისტორიაში უკეთესზე მეტი ბურთი გაიტანა კიევის დინამოელმა ოლეგ ბლოხინმა — 193. ალექსანდრე პოხმარიოვმა, რომელიც სხვადასხვა გუნდში გამოვიდა, 152 ბურთი გაიტანა, ნაკლები სიმრავლით —144, სერგეი სოლოვიოვმა — 143, გრიგორი ფედოროვმა — 132, ვლადიმერ მარქაროვმა — 129, ივთანტილე ლობერიძემ — 127, ვალენტინ ივანოვმა — 124, ზაურ კალაშვილმა — 119, ოლეგ კობაძემა — 119.

იმ ფეხბურთელთაგან, რომლებიც ახლა თამაშობენ, ო. ბლოხინის შემდეგ საუკეთესო შედეგი აქვს თბილისის დინამოელს რამაზ შენგელაის — 104. ერეკლეშვილს ხ. ოჩანესიანმა 91 ბურთი გაიტანა, მოსკოვის სპარტაკელმა ი. გაგონლოვმა — 83, მოსკოვის დინამოელმა ვ. გაბაევმა — 79 და დონეცკელმა მ. სოკოლოვიკმა — 78.

● **ფრთა** ლიბერი წლეულს 5 კლუბმა ამოწურა (მინსკის „დინამო", მოსკოვის „ტორპედო", ვლადიკავკაზის „სპარტაკი", კიევის „დინამო" და მოსკოვის „დინამო"). სანტერესოა, რომ დაწესებული ლიმიტი შპარნაზ ქ გუნდმა ამოწურა, ხოლო შარშანწინ — ცხრამ.

● **ჩემპიონატის** 306 მატჩში 767 ბურთი გავიდა, საშუალო შედეგიანობა ყოველ თამაშზე 2,51 გოლს უდრიდა.

● **18 ბურთი** ფეხბურთელებმა საკუთარ კარში გაიტანეს, 15-ჯერ ალინიშნა „მეთ-თრიე". თბილისის დინამოელთაგან 3 ბურთი ერთ მატჩში გაიტანა რ. შენგელამ.

● **47-ე** ჩემპიონატში დაინიშნა 100 პენალტი, რომელთაგან 75 გოლით დამთავრდა, ხოლო 25 — უშედეგოდ. მასპინძლებმა დარტყეს 71 პენალტი, სტუმრებმა — 29. წაყვეს მეტი 11-მეტრიანი დანიშნა თბილისის დინამოელთა სასარგებლოდ — 9. 8-8 პენალტი დარტყეს „მეტალისტისა" და „არარატის" ფეხბურთელებმა.

გერმანიის თასამაშეები

1986 წლის მსოფლიოს საფეხბურთო ჩემპიონატის შესარჩევ მატჩში სსრ კავშირის ნაკრები გაისად 17 პარიზს უნდა შეხვედეს ფედერაციის გუნდს (VI ჯგუფი).

როგორც შვედეთის ფეხბურთის ფედერაციამ გამოაცხადა, ეს მატჩი გაიმართება ბერნში.

საქართველოს პირველობა

გაიმართა რესპუბლიკის საფეხბურთო ჩემპიონატის ბოლო, 34-ე ტურის შეხვედრები II ჯგუფის გუნდებს შორის.

აღმოსავლეთი ზონა. „გარეჯი" (საგარეჯო) — „შესხეთი" (ახალციხე) 2:1, „მაშველიანი" (დმანისი) — „თრიალეთი" (წალკა) 1:0, „იბერია" (ქარელი) — „განთიადი" (ყასპი) 2:2, „ვარძია" (ასპინძა) — „იმედი" (რუსთავი) 2:1, „ქართლი" (გორის რაიონი) — „ლორი" (თიანეთი) 6:2. ჯიაფურის „შენგელაი" გამარჯვება ჩაეთვალა ამჟამინდელ „ბატონთათან". მარნეულის „ალგეთს" — ახალქალაქის „ამულთან".

დასავლეთი ზონა. „ნარინჯი" (ნატანები) — „ცოლეურნე" (გულრიფში) 2:0, პოლიტექნიკური ინსტიტუტი (ქუთაისი) — „ნაპერწკალი" (ოქუმი) 3:2, „ნარეკვა" (მარნაღე) — „ხეობლი" (ცაგერი) 3:2, „ავტომობილისტი" (აბაშა) — სუბტროპიკული ინსტიტუტი (სოხუმი) 2:2, „იმერეთი" (ქუთაისი) — „სენაკი" (ცხაკაია) 3:3, „ცოლეთამშენი" (ფოთი) — „რიგა" (ამბროლაური) 6:3. ტყვარჩელის „შუშაბანდ" გამარჯვება ჩაეთვალა ბათუმის „თოლიასთან", ხოლო ეურეის „ოდიშს" — გაგნის „ჩარიხთან", ჯოხეთეთის „შუქურა" — ტყიბულის „ეთნოგენეზთან".

1 დეკემბერს თბილისის „ლოკომოტივის" სტადიონზე გაიხარებენ ბიჭები II ჯგუფის აღმოსავლეთ ზონის გამარჯვებულის გამოსავლენად. ეჩოშვილის შეხვედრაზე „ალგეთი" (მარნეული) — „ჭაიროიანი" (გორის რაიონი).

„ლიპარელის" გადამფრენები გბადგები

ინგილოს ცხრილი საფეხბურთო ლიგის „ლეპარელის" ორი მეტად საპასუხისმგებლო მატჩი ელის. საკონკურენტოსპირობო თასის მოსაპოვებლად ინგილოელები უნდა შეხვდნენ სამხრეთ აზრიელის ჩემპიონს — არგენტინის „იბიდუპენდენტეს". დადგინდა, რომ ეს მატჩი 9 დეკემბერს გაიმართება ტოკიოში.

გარდა ამისა, „ლეპარელოლი", რომელიც ევროპის ქვეყნების ჩემპიონთა თასის მფლობელია, წლეულსვე სუპერთასის მატჩი უნდა ჩაატაროს თასების მფლობელთა თასისთვის. მეპრძოლებთან გამარჯვებულ იტალიის „ლეპარელისთან". ამ გუნდების წარმომადგენლები ახლა უნდა შეთანხმდნენ მოპაყიი მატჩის ჩატარების ადგილის და თარიღის თაობაზე.

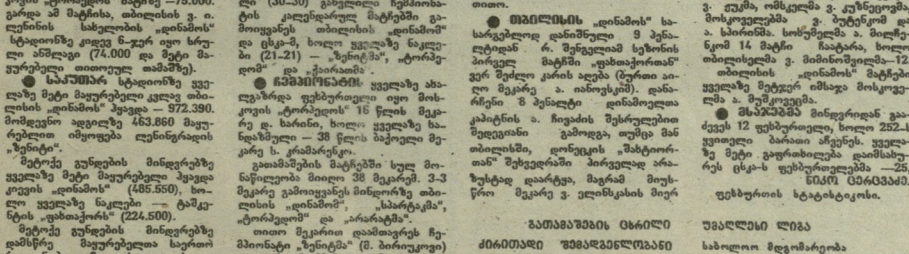

საბჭოთა ფეხბურთის ენციკლოპედია 47

დიდი ფეხბურთის პატარა ოსტატები

დამთავრდა საბჭოთა კავშირის 47-ე ჩემპიონატი ფეხბურთში. როგორც ყოველ წელს, ახლაც გამოკლისნენ დიდი ფეხბურთის პატარებიან მფლობელნი.

ქვეყნის ახალმა ჩემპიონმა — **ლენინგრადის „ზენიტმა"** ყველაზე მეტი ბერით გაიტანა ვანყილი გათამაშებაში (60 ბურთი 34 მატჩში), კლუბი მიიღებს ყველაზე შეიდეგანი გუნდისთვის საბჭოთა არმიის ცენტრალური სპორტული კლუბის მიერ დაწესებულ გ. ფედოტოვის სახელობის პრიზს.

ლენინგრადის „ზენიტი" მიიღებს „დიდი ანგარიშით" ყველაზე მეტი მატჩის მოგებისთვის დაწესებულ ჯილდოსაც. 6 მოგება 3 და 26 მეტი ბურთის სხვაობით. ზენიტელებს გადაეცემათ, აგრეთვე, გამტანილი და მიღებული ბურთების საუკეთესო სხვაობისთვის დაწესებული ჯილდო.

ლენინგრადის „ზენიტის" პირველი ადგილი დაფიქსირებულია გათამაშებაში, გარდა ამისა, ამ კლუბს ყველაზე მეტი ქულა აქვს დაგროვილი ძირითად და სათადარიგო შემადგენლობათა ჯამშიც.

ერთხელ „ოქროხიკის" რედაქციას პრიზი გადაეცემა სეზონის საუკეთესო მეკარეს, ლენინგრადის „ზენიტის" 26 წლის ფეხბურთელს **მიხეილ ბიჩიკოვიჩს.**

დონის როსტოვის არმიელთა გუნდის თავდამსხმელი **სერგეი ანდრეევი** ყველაზე მეტი ბერით გაიტანა ჩემპიონატში (19), იგი დაფილდოვდება გაზეთ „ტრუდის" რედაქციის პრიზით.

ორი ჯილდო დაისაკუთრა **ოდესის „ჩერნომორეცმა".** ეს გუნდი მეიღების გაზეთ „სპორტივნაია მოსკვა" პრიზს „ავტორიტეტთა რისხვა" და ერთხელ „წელვავე ი ზაკონის" პრიზს სამართლიანი თამაშისთვის.

მოსკოვის : სპარტაკელებმა ყველაზე უცენ თამაშეს მატჩეთა მინდერებზე, მათ გადაეცემათ „ავრესიული სტუმრობისთვის" განკუთვნილი ჯილდო (24 მეტლი სტუმრად).

გაზეთ „სოვეტსკაია როსიას" პრიზი „გამარჯვებისადმი სწრაფვისთვის" წილად ხვდა **რუსტოვის არმიელთა** გუნდს.

თბილისის „დინამოს" კოლექტივმა დაახასიათა „პროგრესის თასი", რომელიც დაწესებულია **უკრაინის „ჩაპოიკის ჯაზეტის" რედაქციის მიერ. ჩვენი გუნდი შარშანწინ მე-16 ადგილიდან გადაინაცვლა მე-7 ადგილზე.**

გააჩნია, ვის რა მიზანი აქვს

თბილისი. ხაორების სასახლე. 27 ნოემბერი.

„ხტატბა“ (ვილნიუსი) — „უნივერსიტეტი“ (ტაშკენტი) 102:82 (47:39).

„ხბაბტბა“: მატკოვიჩენკო (24), ბარსიულენკო (19), ანდრიულენკო (17), ჯოკვი (17), ვაინაუსკასი (14), ვილკასი (4), პენიკასი (8), მალოსკა (2), კანინსკასი (2).

„უნივერსიტეტი“: პეტლიანოვი (25), სუხარევი (19), შიშკოვი (10), პუშლიაკოვი (9), ნაზაროვი (9), ლევინი (5), ფილიუშკინი (5), ფრენკელი. ვილქემლი.

მსაჯები: მურმან ჭურაძე (თბილისი), მიხეილ ვაინკოპი (მოსკოვი). დუბლიორები — 81:78 (49:47).

• • •

თბილისი. ხაორების სასახლე. 27 ნოემბერი.

ცსკა — „ხპარტაკი“ (ლენინგრადის ოქრო) 99:86 (48:46).

ცსკა: ტკაჩენკო (18), ტარაკანოვი (17), დოპატოვი (14), გუსევი (14), კუშნინი (10), ენდერი (9), ტიმონენკო (9), ერმოლინსკი (4), პანკრაშკინი (4).

„ხპარტაკი“: მეფედელი (19), ბუროვი (18), პოლოვანოვი (12), კრილოვი (12), გონჩაროვი (12), პავლენკო (9), ვედენეი (4), კუდინოვი (2).

მსაჯები: ბორის ცარიცკი (გომელი), გაიოზ ოხიაშვილი (თბილისი). დუბლიორები — 93:74 (47:34).

საპაემონო. ჩემპიონატის მეორე წრის სტარტზე გუნდებს კოორგტული მიზანი გაეჩნდათ — როგორმე დაიბეკრათ ადგილი ფინალისტთა ტურნირში. ეს მიზანი მათ ადრეც ჰქონდათ დასახული, მაგრამ ახლა, როცა ჩემპიონატი გადაწყვეტს ფაზაში შეეყრა, უფრო ნათლად გამოკვეთეთ პრეტენდენტთა შესაძლებლობები.

წინა ტურში დაშვებულ „შეცდომებს“ ასწორებენ თბილისის „დინამო“ და ვილნიუსის „სტატბა“. ლიტველებმა საბჭოთა კავშირის მრავალჯერ ჩემპიონთან სესაკეთო გამარჯვების შემდეგ (მხედველობაში გვყავს ცსკა) ადვილად ჩაატარეს მატჩი ტაშკენტის „უნივერსიტეტთანაც“ და დამაჯერებელი რევანში აიღეს (პირველ წერში, როგორც ცნობილია, „უნივერსიტეტმა“ გაიმარჯვა ანგარიშით 78:74). „სტატბა“ მთელი შეხვედრის მანძილზე წინ იყო. ასე რომ, ტაშკენტის კალაბატონელებს გულდასაწყვეტი არაფერი აქვთ.

მოსკოვის არმიელები კვლავ ინარჩუნებენ ლიდერობას თბილისის ჯგუფში, მაგრამ სხვათა უახლოეს მეტეორით უკან 4 ქულამდე შემცირდა. მაგრამ მთავარი მაინც ის არის, რომ საბჭოთა კავშირის ჩემპიონმა და ჩვენი კალათბურთის ღირსეულმა ლიდერმა რაღაც ეროვნებად დაყარა თავისი ძალის ბრწყინვა და შეხვედრებს უფეიერად ატარებს.

ვლადივოსტოკის სპორტკლუბთან მატჩის პირველ ნახევარში საერთოდ ვერც იტყოდით, ვინ იყო ლიდერი და ვინ — აუტსაიდერი. 20 წუთის მანძილზე მიმდინარეობდა უაღრესად დაბალუღი და თანაბარი ბრძოლა. მერე, რა თქმა უნდა, გამოცდილებამ მაინც თავისი გაიტანა და ცსკა-ც თამაშობა. მაგრამ სასურველი შთაბეჭდილება, ცხადია, ვერც ამ გამარჯვებამ დატოვა.

და მაინც ჩემპიონი ჩემპიონია — მისი სათვალთვალო ამოლება, რა თქმა უნდა, შეიცდომა იქნება. მით უფრო, რომ გუნდი ახლა ყველა გუნდს ერთნაირად სჭირდება. ოღონდ, როგორც ზემოთ მოგახსენეთ, გაანძრა, ვინ რა ამოღენი ისახავს მიზნად. ცსკა-ს, მაგალითად, ქუთაისი სჭირდება იმისათვის, რომ ფინალურ ტურნირში თავისი მაღალი ტიტულის შესანარჩუნებლად იბრძოლოს, სხვებს იმისათვის, რომ ადგილი დაიმკვიდრონ რვა უძლიერეს გუნდს შორის.

რევანშების დღე

რიგა, 28 ნოემბერი. გუშინ კალათბურთელთა საკავშირო ჩემპიონატზე რევანშების დღე იყო.

ადგილობრივმა ვეფხვმა, როგორც ჩანს, მთელი ენერგია წინა დღის გამარჯვებას ჩააქსოვა (კაუნასის „ჟალგირისთან“) და კიევის „სტროიტელთან“ შეხვედრაში დამარცხდა — 83:87. ამ გუნდების პირველ წრის მატჩი რიგელებმა ერთი ქულის უპირატესობით მოიგეს (91:90).

კიევის არმიელთა და მინსკის რადიოტექნიკოსების ისტატობის კალათბურთელთა პირველი წრის შეჯერებაში რტი-ი ამარჯვა (88:62). გუშინ არმიელებმა დამაბეჭდ ბრძოლაში რევანში აიღეს — 84:83.

კაუნასის „ჟალგირისმა“ დიდი ანგარიშით დამარცხა მოსკოვის „დინამო“ — 112:83.

გათამაშების ცხრილი

მდგომარეობა 28 ნოემბრისთვის

	თ.	მ.	წ.	ბ.	ქ.
1. „ჟალგირისი“ (კაუნასი)	13	12	1	1354-1109	25
2. ცსკა	13	11	2	1367-1061	24
3. რტი (მინსკი)	13	8	5	1064-1015	21
4. „ხპარტაკი“ (ლენინგრადი)	13	7	6	1059-1063	20
5. ვეფხი (რიგა)	13	7	6	1183-1213	20
6. „სტროიტელი“ (კიევი)	13	6	7	1117-1168	19
7. „დინამო“ (თბილისი)	13	6	7	1164-1250	19
8. სკა (კიევი)	13	6	7	1093-1205	19
9. „სტატბა“ (ვილნიუსი)	13	5	8	1145-1208	18
10. „უნივერსიტეტი“ (ტაშკენტი)	13	5	8	1106-1163	18
11. „ხპარტაკი“ (ლენინგრადის ოქრო)	13	3	10	1127-1224	16
12. „დინამო“ (მოსკოვი)	13	2	11	1160-1265	15

შენიშვნა: ბაყი ბრიტანეთ გამოუთვლია თბილისის ტურში მონაწილე გუნდები.

საბჭოთა კავშირის ჩემპიონატის მატჩიდან

ხალონიკის ოლიმპიადაზე

ნონა გაფრინდაშვილის გამარჯვების ქრა

ეპიდღიანი დასვენების შემდეგ, 27 ნოემბერს, დილით, საბერძნეთის ქალაქ სალონიკში გაიხსნა საჭადრაკო ოლიმპიადა. მოეწყო შეხვედრები გადადებული პარტიების დასამთავრებლად. ურადღების ცენტრში იყო ნონა გაფრინდაშვილის პარტია უნგრელ მარია ივანკასთან. მსოფლიოს ექსჩემპიონმა ჩინებულად წარმართა თამაში ზემეტ-პაიეან ენდშპილში და გაიმარჯვა. ამრიგად, სსრ კავშირ — უნგრეთის მატჩი ჩვენებმა მოიგეს — 2,5:1,5.

დღისით მოეწყო VIII ტური. საბჭოთა მოჭადრაკე ვაჟები შეხვდნენ შვეიცის ნაკრებს. ალექსანდრე ბელიავსკი დაუნაგდა უულ ანდერსონს, ლევ პოლუგაევსკი — ლარს კარლსონს და ანდრეი სოკოლოვი — ჰანს შუსლერს. გადადგო ვლადიმერ ტუკმაკოვისა და აქსელ ორნსტეინის შეხვედრა. საღამოს ორსაათიანი თამაშის შემდეგ პარტია კვლავ გადადგო. სპეციალისტების აზრით, ყაიმი მოსალოდნელი.

8 ტურის შემდეგ შესამჩნევად დაწინაურდა საბჭოთა გუნდი — 24 ქულ და ერთი გადადებული პარტია. შემდეგ მოდიან: შვეიცი — 20,5 (1), უნგრეთი, იუგოსლავია და ინგლისი — 20,5-20,5. საანგარიშო ტურში უნგრელებმა სძლიეს ინგლისელებს— 2,5:1,5.

ამ დღეს საბჭოთა ქალთა ნაკრები შეხვდა გერმ. კოლექტივს. ლიდია სემეონოვამ მოიგო, მაგრამ ირინა ლეონტიევამ დამარცხდა საერთაშორისო ოსტატ გიზელ ფიშდეკთან. გადადგო მარია ჩიბურდანიძის შეხვედრა დიდოსტატ ბარბარა ხუნდთან. გვიან საღამოს თამაშში ვანატოვა, მაგრამ პარტია ისევ გადადგო. მსოფლიო ჩემპიონს ცირე პოზიციური უპირატესობა აქვს.

შეეცა — ჩინეთის გუნდის მატჩში თავი გამოიჩინა შვედმა პია კრამლინგმა. ბოლო მომენტში მან მოიგო ლუე შილანს და თავისი გუნდი წაგებას გადაარჩინა — 1,5:1,5.

მოჭადრაკე ქალთა შეჯიბრებაში ლიდერობენ: სსრ კავშირი — 18 ქულ და ერთი გადადებული პარტია, ბულგარეთი — 16,5 (1), ინდოეთი, რუმინეთი — 14,5-14,5 (2-2), ჩინეთი, იუგოსლავია — 14,5-14,5 (1-1) და პოლონია — 14 (2).

ეკვატორი გადალახეს

ბაზეინგა და სვერდლოვსკში გრძელდება სსრ კავშირის ეატა 52-ე ჩემპიონატის I ლიგის ტურნირები. ორივე შეჯიბრებამ უკვე გადალახა ეკვატორი. გათამაშება 9 ტურია.

ტაშკენტში ლიდერობს თბილისელი საერთაშორისო ოსტატი ელიზბარ უბილავა — 6 ქულა. მას ცოტა ნაკლები გაუჩნდა ბაზმოვი (ტაშკენტი), არშავ პეტროსიანი, სმბილი ლატვიანი (ორივე ერევანი) და ოთხი რაუნდიდან (მოსკოვი). თამაზ გიორგაძეს 4,5 ქულ აქვს.

უბილავამ ყაიმით დაამთავრა ბოლო სამი შეხვედრა (პეტროსიანი — 20,5 (1), უნგრეთი, იუგოსლავია და ინგლისი — 20,5-20,5. საანგარიშო ტურში უნგრელებმა სძლიეს ინგლისელებს— 2,5:1,5.

ამ დღეს საბჭოთა ქალთა ნაკრები შეხვდა გერ.-ის კოლექტივს. ლიდია სემეონოვამ მოიგო, მაგრამ ირინა ლეონტიევამ დამარცხდა საერთაშორისო ოსტატ გიზელა დიშდეკთან. გადადგო მარია ჩიბურდანიძის შეხვედრა დიდოსტატ ბარბარა ხუნდთან. გვიან საღამოს თამაშში ვანატოვა, მაგრამ პარტია ისევ გადადგო. მსოფლიო ჩემპიონს ცირე პოზიციური უპირატესობა აქვს.

შეეცა — ჩინეთის გუნდის მატჩში თავი გამოიჩინა შვედმა პია კრამლინგმა. ბოლო მომენტში მან მოიგო ლუე შილანს და თავისი გუნდი წაგებას გადაარჩინა — 1,5:1,5.

მოჭადრაკე ქალთა შეჯიბრებაში ლიდერობენ: სსრ კავშირი — 18 ქულ და ერთი გადადებული პარტია, ბულგარეთი — 16,5 (1), ინდოეთი, რუმინეთი — 14,5-14,5 (2-2), ჩინეთი, იუგოსლავია — 14,5-14,5 (1-1) და პოლონია — 14 (2).

„ლელოს“ პრიზზე

ლიდერობენ თბილისელები და სარკოველები

საორგანიზაციო „სიმღერის“ დარბაზში გრძელდება ნორჩ ალპინისტთა (1971 წ. დაბ.) საკავშირო ტურნირი გასული პრიზიზე. გუშინ ყველაზე დაბალუღი პირველი შეხვედრა გამოდგა. ხარკოველთა გუნდი შესამჩნევად დაწინაურდა თბილისის „ლოკომოტივთან“ მატჩში, მაგრამ მერე ტაიმის მიწურულს მასპინძლებმა ახვარიშვი სხვათა შეამცირეს და ბოლოს ისევნენ გამარჯვებასთან. „თამაშის მიწურულს „ლოკომოტივის“ ერთ-ერთი წევრის გადამწყვეტი ტყორცნა არახუსტი გამოდგა. და სამოცოდე ხარკოველებმა, რომლისაც ალექსანდრე ბაბუშინი წვრთნის, ერთი ქულის უპირატესობით გაიმარჯვეს — 45:44. სხვათა შორის, ბაბუშინი საკმაშირო ატეგორიის მსაჯია და აქ, თბილისში დიდი ჯიგა ადგას: გარდა იმისა, რომ თავის გუნდს ხელმძღვანელობს, თავისუფალ დროს ტურნირის მატჩებსაც მსაჯობს, საღამოს კი ოგივე ფუნქციას უკვე საბჭოთა კავშირის ჩემპიონატის შეხვედრებში ასრულებს. „სტატბა“ — ცსკა-ს მატჩს სწრაფედ მან უმსაჯა.

ქუთაისის „დინამოსა“ და თბილისის „ნორჩი დინამოელის“ მეორე გუნდის მატჩი უჩვეულოდ დაიწყო. ქუთაისელები დაწინაურდნენ 21:0 (!). შემდეგ მასპინძლებმა ხელი გამოიღეს და მეორე ტაიმის შუაში მხილოდ 3 ქულით ჩამორჩებოდნენ მეტოქეს — 34:37. საბოლოოდ მაინც ქუთაისელი მწვრთნელის ზაურ ჩარკვიანის აღსაზრდელებმა იმარჯვეს — 42:36.

„ნორჩი დინამოელის“ პირველი გუნდი, რომელსაც ჭამლეტ ზუბაშვილი წვრთნის, მოცილ მატჩის მანძილზე სჯობნიდა ბაქოელ თანატოლებს და დამაჯერებლად გაიმარჯვა — 64:48.

ორი ტურის შემდეგ ლიდერობენ თბილისის „ნორჩი დინამოელი“ (1) და ხარკოვის გუნდი. მათ 4-4 ქულ მოაგროვეს.

რედაქტორი ა. ბოგველია.

ჩვენი მისამართი:
წერილებისთვის — 380086.
თბილისი, დეკაბრის ქ. № 14.
ტელეფონებით — თბილისი, „ლელო“.

რედაქციის ტელეფონები:
სამდივნო — 93-87-52,
წერილების განყოფილება — 93-87-55,
ინფორმაციის განყოფილება — 93-87-53,
„მერაბი“ — 93-87-27, „ფერანი“ — 93-87-26.

ჩვენი ანგარიში
886135

საქართველოს [illegible]
ლენინის 14. [illegible]
ზომარულის 29.
1 2 3 4 5 6 7 8 9 10 11 12 13 14 15 16 17 18 19 20 21 22. 15 78