პროლეტარებო ყველა ქვეყნისა, შეერთდით!

№ 218 (7779)

ლელო

15 ნოემბერი ხუთშაბათი. 1984 წ.

საქართველოს სსრ მინისტრთა საბჭოსთან არსებული ფიზიკური კულტურისა და სპორტის კომიტეტისა და პროფკავშირთა რესპუბლიკური საბჭოს ორგანო

Орган Комитета по физической культуре и спорту при Совете Министров ГССР и республиканского Совета профсоюзов

ЛЕЛО

ГАЗЕТА ВЫХОДИТ С 13 АПРЕЛЯ 1934 ГОДА ● ЦЕНА 3 КОП.

საშვარი საქართველოს კოვპარტიის ცენტრალურ კომიტეტში

11 ნოემბერს სკკპ ცენტრალური კომიტეტის პოლიტბიუროს წევრობის კანდიდატმა, საქართველოს კომპარტიის ცენტრალური კომიტეტის პირველმა მდივანმა ე. ა. შევარდნაძემ მიიღო სამეზის მსოფლიო ჩემპიონი ჭიდაობაში მ. გ. ჩიბურდანიძე.

საუბრის დროს ამხანაგმა ე. ა. შევარდნაძემ გულთბილად მიულოცა სახელგანთქმულ ქართველ სპორტსმენს გამარჯვება მსოფლიო პირველობისთვის გამართულ მატჩში, ყურადღება მიაპყრო იმას, რომ საჭირო ყოველნაირად განვითარდეს ჭიდაობა რესპუბლიკაში, მსოფლიო ჩემპიონს ურჩია უკვე ახლა დაიწყოს მზადება შემდეგი მატჩისთვის. მან მ. გ. ჩიბურდანიძეს უსურვა ჯანმრთელობა, წარმატებანი სწვალში, ახალი გამარჯვებანი საბჭოთა სპორტის სადიდებლად.

საუბარში მონაწილეობდნენ საქართველოს კომპარტიის ცენტრალური კომიტეტის მდივანი გ. ნ. ენუქიძე და საქართველოს სსრ მინისტრთა საბჭოსთან არსებული ფიზიკური კულტურისა და სპორტის კომიტეტის თავმჯდომარე რ. ა. გოგლიძე.

(საქინფორმი).

დიდი დათვალიერება

ასე შეიძლება ეწოდოს საქართველოს ახალგაზრდა მოკრივეთა პირველობას, რომელიც დიდი ოქტომბრის რევოლუციის 67-ე წლისთავის დღეებში ჩაგარდა სოხუმში. სპარტაკიადაში გამოვიდა 208 სპორტსმენი გამოვიდა. ბაზეიშო მორთულ ავზაურთის დედაქალაქს ეწვივნენ სტუმრები თბილისიდან, ქუთაისიდან, რუსთავიდან, ჭიათურიდან, ხაჩხერიდან, ჯანდან, ტყიბულიდან, ცხაკაიადან, ცხინვალიდან, ახალციხიდან, ფოთიდან, გაგრიდან, ბუდაუთიდან, გორიდან, გარდაბნიდან, ბათუმიდან.

მონაწილეთა შორის იყო 1969 წელს დაბადებული 106 სპორტსმენი, რომელთა ტურნირი ცალკე, დამოუკიდებლად ჩაგარდა. ძირითად ბრძოლაში 1968 წელს დაბადებული 102 მოკრივე ჩაება. აქ იყვნენ „გაზთიაღლის“, „შრომითი რეზერვების“, „ბურევესტნიკის“, „კოლმეურნის“, „ლოკომოტივის“, „ვოლნოყის“, ბავშვთა და მოზარდთა რესპუბლიკური და საქალაქო სპორტული სკოლების აღსაზრდელები.

რა დავაწაბუნა ამ „დიდმა დათვალიერებამ?“ ბევრი კარგიც და ნაკლიც. როცა ნაკლზე ვლაპარაკობ, უწინარეს ყოვლისა, 1969 წელს დაბადებულ სპორტსმენებს ვგულისხმობ, რომლებიც საკმაოდ სუსტად იყვნენ მომზადებული. მართალია, უკეთესზე ამას ვერ ეტყვით, მაგრამ საერთო შთაბეჭდილების ხომ ერთი და ორი სპორტსმენი არ ქმნის?

რაც შეეხებათ 1968 წელს დაბადებულ ყმაწვილებს, ვფიქრობთ, მწვრთნელებს სერიოზული მუშაობა მოუწევთ რამდენიმე წლითით კატეგორიის მოკრივეებთან.

იმედი გაამართლეს მოსწავლეთა საკვებრო სპარტაკიადის მონაწილეებმა; სიინტერესო ყმაწვილებიც გამოჩნდნენ. შეიძლება, ბევრი არ გამოდგეს ნაკრებში, მაგრამ თვითმყოფობა იგრძნობა ამ ბიჭებში და ახალგაზრდული ნაკრების უფროს მწვრთნელს, რესპუბლიკის დამსახურებულ მწვრთნელს ზურაბ გუნიას, ჩვენი აზრით, აქვს არჩევანის საშუალება, ყოველ შემთხვევაში, ახლა, ამ ეტაპზე, თან, არც ის იქნება სწორი, რომ 1969 წელს დაბადებულებზე უარი ვთქვათ. შეუპოვარი ზრომით მათაც შეიძლება ანიაზღაურონ დაწაალონ. ერთი სიტყვით, 40-მდე მოკრივეს გვარი უკვე ჩაინიშნეს უბის ნოვნაკებში ნაკრების ხელმძღვანელებმა — თითქმის მთელი სამი შემადგენლობა.

გამოჩნდა პირველი მერცხალიც — ცხაკაიელ მოკრივეთა ჯგუფი, რომელთაგან ერთი — ზვიად ხარებელი ფინალშიც კი გავიდა. მოულოდნელი იყო ჭიათურელი ბიჭის ოსტატ თემურ ლორთქიფანიძეს, რომლის აღზრდილებიდანაც სამმა მოიპოვა გამარჯვება.

ჩვენი აზრით, არბიტრები საკმაოდ ობიექტურად სჯიდნენ ტურნირს. მორაღრი გავლენის თვალსაზრისით უდავოდ დიდი მნიშვნელობა ჰქონდა ტურნირზე ცნობილი არბიტრების, მოსკოველი საკვებრო კატეგორიის მსაჯის, პედაგოგების მეცნიერებათა კანდიდატის ნიკოლაი პეშკოვის და სარატოველი საკვებრო კატეგორიის მსაჯის ვლადიმერ კლიმანოვის ნორჩ მწვრთნელთა მსაჯის ერასტი ერისთავი და რესპუბლიკის კატეგორიის მსაჯი ანზორ კავკისეიანი.

მსაჯების მუშაობა ასე შეიფასა ტურნირის მთავარმა არბიტრმა, რესპუბლიკური კატეგორიის მსაჯმა ნოდარ კვირკველიამ:

— საერთოდ, ამ ბოლო ხანს რესპუბლიკაში მსაჯების ხარისხი ამაღლდა. გამოჩნდნენ ნიჭიერი არბიტრები, მაგრამ ერთი-ორი ტურნირით მაინც ვერ ვიმსჯელებთ მათ საერთო დონეზე. ისე კი, ჯერ საკმაოდ ბევრი მუშაობა სჭირდებათ საკუთარ თავზე. მინდა შემთხვევით ვისარგებლო და დიდი მადლობა მოვახსენო ნიკოლაი პეშკოვსა და ვლადიმერ კლიმანოვს დაბმარებისთვის. მათგან ბევრს ისწავლიან ჩვენი ახალგაზრდა სპეციალისტები.

ბაზეიშოში უნდა აღინიშნოს, რომ ავზაურთის სპორტკომიტეტმა მაღალ დონეზე ჩაატარა ეს შეჯიბრება. ბუმბობა როდია, ისე მოემსახურო 208 სპორტსმენს, მათს მწვრთნელებს, გუნდების წარმომადგენლობას, ჩასჯდეს, რომ ერთი საუკეთესო, ერთი პრეტენზიაც არავინ გამოთქვას.

...ერთი სიმპათიური, შეუბანს ოდნავ გადაცილებული კაცი. გულდასმით „დაეძებდა“ რაღაცას, ინიშნავდა, იმახსოვრებდა. ეს კაცი საქართველოს ნაკრების უფროსი მწვრთნელი, საქართველოს სსრ დამსახურებული მწვრთნელი დმიტრი დადიანი გახლდათ. იგი მართლა დაეძებდა — ბაყაყლის ეძებდა, ჭერიდას ლითონს.

— ეპოვეთ, ბატონო დმიტრი?

— აბა, როგორ გითხრათ, ვაშას ძახილი ჯერ დრეა, მაგრამ არც ისეა საქმე, რომ ფარ-ხმალი დავყაროთ, ეს ყველაზე ხალხმრავალი ტურნირი იყო და საშუალება მოგვცა თითქმის ყველა სპორტსმენი შეგვემოწმებინა. გვახარებს, რომ კარგად მუშაობენ „შრომითი რეზერვების“, რესპუბლიკის განათლების სამინისტროს სკოლები, „ბურევესტნიკი“, „განთიადი“. საბედნიეროდ, უკვე აშკარად იგრძნობა კრიტიკული განვითარება-გაფართოების ტენდენცია. თუმცა, საყვედურის გარდა ვერაფერს ვიტყვით „სპორტაკის“ მიმართ. „დიხამოში“ კი... კრივი საერთოდ გაჭრა.

...კიდევ ის მომეწონა, რომ უდავოდ ამაღლდა შეჯიბრების ტექნიკური, ამან კი არ შეიძლება ნაყოფი არ გამოიღოს.

ახლა წონითი კატეგორიების მიხედვით გაგაცნობთ საქართველოს ახალგაზრდულ პირველობაში გამარჯვებულ სპორტსმენებს: რუდოლფ კაზანჯიანი, ტიგრან უზოიანი, ზაალი შუბითიძე, ვამო ღარიბოვი, დავით შარაშიძე, ზაზა ურუკაძე, გიორგი მოდებაძე, ემზარ გაბუნია, ბესო გურჯია, ჯამბულ ქოქოური, ირაკლი ჭუმბურიძე, ავთანდილ სეხნიაშვილი, ნიკოლოზ სეთური, სპარტაკ ასანიძე.

თავი გამეორებინეს, ალრეთვე, ფოთელმა სერგეი კაპლიანმა, თბილისის „ბურევესტნიკის“ წევრებმა ვან აბრამიანმა და მიხეილ ჩალაძემ, ქუთაისელმა ზმრეკი მიქაძემ, სოხუმელმა ემზარ ნინუამ და სხვ. ტურნირში გამარჯვებულებთან ერთად, ბევრი ყოველისა, ამ ფინალისტებზეც უნდა იბრძოლონ საქართველოს ახალგაზრდული ნაკრების შემადგენლობაში მოხვედრისა და ღირსეული ბრძოლებისთვის. წინ არის სპასპუხისმგებლო შეჯიბრებები. იცოლნენ კიევში ჭაბუკთა I რაანშეში ტაძრები და ამ დროისთვის გუნდი ძნად უნდა იყოს...

დავით ჭელიძე,
(ჩვენი სპეც. კორ.).

ბოლო ჩემპიონატი ჭადრაკში

ისევ შესვენება

ბუენოს მოსკოვში კარპოვ — კასპაროვის მატჩის ოცდამეოთხე პარტია უნდა გამართულიყო. მაგრამ მსოფლიო ჩემპიონმა „ტემპ-აუტი“ აიღო და შეხვედრა არ შედგა. იგი გადატანილია 16 ნოემბრისთვის. შეგახსენებთ, რომ მატჩში ლიდერობს ანატოლი კარპოვი — 4:0 (+4—0=19).

კიშინიოვის ტატამზე

კიშინიოვში დამთავრდა საკავშირო ტურნირი ჭიდაობა ძიუდოში 1969-71 წლებში დაბადებულ ბაბუთა შორის, შეჯიბრებაში მონაწილეობდა 15 ქალაქის 24 გუნდი. ჩვენი რესპუბლიკა წარმოდგენილი იყო თბილისის სპორტკომიტეტის ბავშვთა და მოზარდთა ოლიმპიური რეზერვის სკოლით. ქართველმა ძიუდოისტებმა შესანიშნავად იასპარეზეს — დაიგია ჩიტაშვილი.

დებიუტანტი

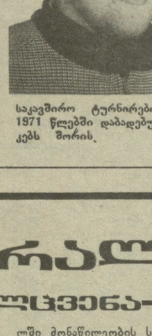

ჯაბა ნარიმანიშვილი
ქიუდო

დაიბადა 1970 წლის 15 მარტს თბილისში.
სიმაღლე 175 სმ, წონა 100 კგ.
ვარჯიში დაიწყო 1982 წელს.
პირველი მწვრთნელი სოსო გვენეტაძე.
თბილისის 39-ე საშუალო სკოლის VIII კლასის მოსწავლე.
ვარჯიშობს ბავშვთა და მოზარდთა ოლიმპიური რეზერვის სკოლაში, მწვრთნელი — ჯოტე შაბურიშვილი.
1983 და 1984 წლებში იყო საქართველოს ჩემპიონატების ვერცხლის და ბრინჯაოს პრიზიორი.
1983 და 1984 წლებში მოიგო საკავშირო ტურნირები 1969-1971 წლებში დაბადებულ ჭაბუკებს შორის.

რალი

„ფოთოლცვენა-84“

25 ნოემბერს კიდევ ერთ, წლევანდელ სპარტეთ სეზონში უკანასკნელ რალს აწყობს ავტომოყვარულთა ცენტრალური საბჭო.

ეს შეჯიბრება თანდათან იხვეჭს პოპულარობას. რალში მონაწილეობა შეუძლია ავტომობილის ყველა მფლობელს. ამასთან ტრასა, რომლის სქემასაც მონაწილენი უშუალოდ სტარტის წინ იღებენ, მრავალფეროვანი და სიინტერესო თუნდაც იმიტომ, რომ იგი საქართველოს ბევრ ისტორიულ ძეგლსაც ჩაუვლის. „ლეგენდა“ ანუ მარშრუტის სქემა ხანდახან ისეთ სოფლებსა და ადგილებზე გაატარებს შეჯიბრების მონაწილეებს, მანამდე რომ არც უნახავთ და არც გაუგონიათ. საკმარისია ამას დავუმატოთ ნებისმიერი მძღოლისთვის ხელმისაწვდომი საშეჯიბრებო რეჟიმი (მაქსიმალური სიჩქარე არა უმეტეს 50 კმ/სთ) და გზის სწორად გაგნების ერთობ საინტერესო და ემოციური პროცესი, რომ ვთქვათ, ფეხბურთელობის სურვილი გაუჩნდეს სხვადასხვა ასაკისა და პროფესიის ადამიანს.

„ლეგენდის“ (მარშრუტის შერჩევასა და მომზადებას საკმაო დრო, ენერგია და გამოცდილება სჭირდება) ავტორია ავტომოყვარულთა კლუბის წევრი, სპორტის ოსტატობის კანდიდატი გოგა დავიდოვი. შეჯიბრების მთავარი მსაჯი — ამავე კლუბის წევრი და ასევე ოსტატობის კანდიდატი დავით ლოლუა.

მონაწილეთა რეგისტრაცია დაიწყება 23 ნოემბრის 10 საათზე (ნუცუბიძის პლატო, I მიკრო-რაიონი, IV კორპუსი), წინასწარი ტექდათვალიერება — 24 ნოემბრის აქვე დილის 10 საათიდან. ძირითადი ტექდათვალიერება დანიშნულია 25 ნოემბერს 8 საათზე რიგის მოედანზე, 10 საათზე კი პირველი ავტომობილი მესტრატის ნიშანზე გზას გაუდგება.

მივხედოთ საქართველოს ჩემპიონატს

რესპუბლიკის ჩემპიონატი ხელბურთში წელს ახალ სისტემით გაიმართება: თუ ადრე გუნდები ერთ რომელიმე ქალაქში ერთ წრედ ატარებდნენ ტურს და ამ გზით ადვილდნენ გამარკვეულიყო, ახლა ისინი აღმოსავლეთის და დასავლეთის ზონებად არიან დაყოფილნი. თითოეულ ზონაში ოთხ-ოთხი გუნდია, ისინი ორ-ორ თამაშს ატარებენ ერთმანეთთან შინ და მეტოქის მოედანზე. ზონებში პირველ და მეორე ადგილებზე გასულთა დაკმაყოფილებთ კიდევ ორი გუნდი თბილისის ჩემპიონატიდან. ამრიგად, ფინალურ ტურნირში რესპუბლიკის ჩემპიონის გამოსავლენად 6 გუნდი იასპარეზებს. ეს შეჯიბრება 7-12 დეკემბერს თბილისში გაიმართება.

აღმოსავლეთის ზონის ტურნირში დაშვებულია თბილისის ბავშვთა და მოზარდთა ოლიმპიური რეზერვის სპეციალიზებული სპორტული სკოლის გუნდი. უნდა ითქვას, რომ ნორჩებმა წარმატებით გაართვეს თავი უფროსებთან ბრძოლას და სატურნირო ცხრილის სათავეშიც კი მოექცნენ. დასავლეთის ზონაში აჭარაა ქუთაისელთა უპირატესობა. ორივე გუნდს განადღებული აქვს ფინალის სავიზარი.

ერთი შეხედვით თითქოს ყველაფერი რიგზეა — ჩემპიონატი ნორმალურად ტარდება, მაგრამ... საშუხაროდ, ზოგიერთი გუნდი და მათი ხელმძღვანელები არასერიოზულად ეკიდებიან რესპუბლიკის ჩემპიონატს. ყველაფერს რომ თავი დავანებოთ, არც ისე იშვიათია შემთხვევები, როდესაც მოასპარეზენი თამაშზე არ ცხადდებიან. მაგალითად, აჭარელ ხელბურთელებს სამტრედიაში ჩასვლა დაეზარათ და, ცხადია, წაგება ჩაეთვალათ, ქუთაისელებს კი თურმე სოხუმში ეშორათ და სახლში დარჩენა ვადაწყვეტეს. არც სამტრედიელები ჩასულან აფხაზეთში... ასე რომ, აფხაზეთის ნაკრებმა უბრძოლველად — არც მეტი არც ნაკლები — 4 ქულა ჩაიწერა აქტივში. ახლა ალმოსავლეთ ზონაში „გადვიხედოთ". სამწუხაროდ, არც აქაა ყველაფერი რიგზე. თელავის გუნდმა თავი აარიდა „შინაურ მოგზაურობას" (ცხინვალში და, რაღა თქმა უნდა, ორი ქულაც დაკარგა.

ხელბურთის დღეს ტანმაღალი სპორტსმენები სჭირდება, რამაც რესპუბლიკის ჩემპიონატის დებუტანტები უკვე შესაბამისი პუნქტი მოითხოვა. ამიტომ იყო, რომ თელავში მატჩის გასამართად ჩასულ სამხრეთ ოსეთის გუნდს სათანადო სიმაღლის მოთამაშის არყოლის გამო წაგება ჩაეთვალა.

საქართველოს ხელბურთის ფედერაციამ თავის მორიგ სხდომაზე, ცხადია, იმსჯელებს სპორტსმენთა ასეთ უპასუხისმგებლობაზე, სასურველია დამნაშავეები მკაცრად დასჯიან, რათა სხვებმა აღარ გაიმეორონ ეს სამარცხვინო „შეკითხვა". სამწუხაროდ, არაა სრულიად გამორიცხული, რომ ზოგიერთ მოყვარულებს ეულ სწყვეტს ჩვენში ერთ დროს მორწყიან სპორტის სახეობების ჩამონარჩენ. ისიც ფაქტია, რომ ბოლო წლებში რესპუბლიკის სპორტის მესვეურები ცდილობენ აიღორძინონ და ძველი დიდება დაუბრუნონ მათ. ცხადია, არც ხელბურთელებს აქვთ უფლება ხელგაშლილობა... ის მაინც არ უნდა ავიწყდებოდეთ, რომ თუ რესპუბლიკის ჩემპიონატების სათანადო დონეზე არ ჩავატარებთ, არც საკავშირო საბრძოლო გვექნება წარმატებანი!

თამაზ ჯალაბაშვილი.

გთავაზობთ გათამაშების ცხრილებს მდგომარეობა 15 ნოემბრისთვის

აღმოსავლეთი ზონა

	თ.	მ.	ფ.	წ.	ბ.	ქ.
ხელ. სპეც. სკ.	5	4	0	1	173-134	8
რუსთავი	5	3	1	1	185-137	7
სამხ. ოს.	5	1	1	3	80-90	3
თელავი	5	1	0	4	82-109	2

დასავლეთი ზონა

ჭიათურა	5	4	0	1	119-93	8
სამტრედია	5	2	1	2	84-87	5
აფხაზეთი	5	2	0	3	77-93	4
აჭარა	5	1	1	3	116-123	3

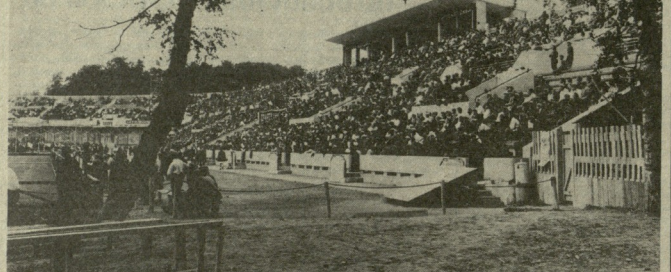

პირველი სპარტაკიადები

1926-1928 წლებში საქართველოში მასობრივი სპორტული შეჯიბრებებისა და პირველი რესპუბლიკური ჩემპიონატების ხანა იყო. 1926 წელს ხარატოვა ტანმოვარჯიშეთა დიდი ტურნირი, რომლის დებულება შეიმუშავა ქართული ტანვარჯიშული სკოლის თავკაცმა გიორგი ეგნატაშვილმა. ერთი წლის შემდეგ გაიმართა რესპუბლიკური ჩემპიონატები სპორტის სხვადასხვა სახეობაში.

ამ შეჯიბრებათა მიზანი იყო იმ უძლიერესი სპორტსმენების გამოვლენა, რომლებსაც საქართველოს ფერსცვლა უნდა დაეცვათ ჭერ ამიერკავკასიის, შემდეგ კი პირველ საკავშირო სპარტაკიადებში. მაგრამ მანამდე, უფრო ზუსტად 1928 წლის 2-9 ივნისს, თბილისში მოეწყო რესპუბლიკის პირველი სპარტაკიადა — თავისებური გენერალური რეპეტიცია ამ სანახისმგებლო სტარტების წინ.

საქართველოს სპარტაკიადაში 650 ფიზკულტურელი მონაწილეობდა. ესენი იყვნენ თბილისის, ქუთაისის, აჭარის, აფხაზეთის, სამხრეთ ოსეთის, ფოთის, გორის, თელავის, ჯიათურის, ზესტაფონის, ახალციხის სხვა ქალაქებისა და მაზრების წარმომადგენლები. შეჯიბრება ჩატარდა მომავალი საკავშირო სპარტაკიადის პროგრამით. აღნიშნულ კომპლექსურ შეჯიბრებაში მიიღეს მონაწილეობა ამიერკავკასიის ფიზკულტურელთა პირველი ზეიმის, რომელიც მეზობელ რესპუბლიკების ხალხთა მეგობრობის ქვეშ-ქარიც დღესასწაულად იქცა. სხვათა შორის, ამიერკავკასიის რესპუბლიკების სპარტაკიადის დებულებაში ხაზგასმული იყო, რომ „ზეიმის ბიზანს შეადგენს ამიერკავკასიის ხალხების ინტერნაციონალური დამეგობრება, საბჭოთა ფიზკულტურის რევოლუციურ-კლასობრივი სახის სრულიად ყოველმხრივი დემონსტრირება... საკავშირო სპარტაკიადისთვის მომზადება".

ამიერკავკასიის სპორტსმენთა ფორუმის პროგრამაში შედიოდა: ფეხბურთი, კალათბურთი, ფრენბურთი, ჩოგბურთი, სროლა, ცურვა, ველოსპორტი, ჯიდაობა, თოკის გადაძლება, ტანვარჯიში და მძლეოსნობა (შეჯიბრებები წელბურთსა და რაგობაში კონკურსგარეშე ტარდებოდა და ამიტომაც ჩათვლაში არ იყო შეტანილი). პროგრამის უმეტეს სახეობებში გამარკვევა წელად ხედათ საქართველოსა და აზერბაიჯანის სპორტსმენებს.

იმავე წლის 12-24 აგვისტოს მოსკოვში მოეწყო მაშინდელი მასშტაბით გრანდიოზული სპორტული დღესასწაული — პირველი საკავშირო სპარტაკიადა. სსრპ-ზობაში 7125 სახელოსნო ფიზკულტურელთან ერთად მონაწილეობდა საზღვარგარეთის ქვეყნების მუშათა სპორტული ორგანიზაციების 612 წარმომადგენელი.

სპორტსმენთა იმ ფორუმში გამოეიდა ამიერკავკასიის ფედერაციის ნაკრები კოლექტივე, რომელიც უმთავრესად საქართველოს სპორტსმენებით იყო დაკომპლექტებული. ამიერკავკასიის დელეგაციამ საერთო-გუნდურ ჩათვლაში IV-V ადგილები გაიყო უზბეკეთის რესპუბლიკასთან. სპორტის ცალკეულ სახეობებში შედეგები ასეთი იყო: მძლეოსნობა — V ადგილი, სპორტული თამაშები — IV, სროლა — IV, ცურვა — III, ველოსპორტი — VII, ძალოსნობა — IV, წინააღმდეგ გადაღახვა — III, ფეხბურთი — VI, კალათბურთი — V (ქალები) და IV (ქალები), ჩოგბურთი — II.

პირველ საკავშირო სპარტაკიადაში გუნდური გამარკვევა რესპუბლიკის ფედერაციის ნაკრებმა მოიპოვა. შემდეგ სპარიზო ადგილებზე გავიდნენ უკრაინისა და ბელორუსიის დელეგაციები.

ამ ტოტზე აღებედილია მოსკოვის „დინამოს" სტადიონი პირველი სპარტაკიადის დღეებში. სტადიონი სავსებელად ამ ღონისძიებისთვის აშენდა ლ. ლანგვაგენის და ლ. ჩერიკოვერის პროექტით.

ᲐᲮᲐᲛᲔᲑᲔᲜ ᲨᲔᲓᲔᲒᲔᲑᲡ

1985 წლის გაზაფხულზე სპორტული საზოგადოება „სპარტაკი" არსებობის 50 წლისთავს იზეიმებს. ახლა ამ საზოგადოების წარმომადგენლები თვედადებით იღვწიან, რათა ღირსეულად შეეგებონ ამ ღირსსახსოვარ თარიღს. ჩვენი რესპუბლიკის სპარტაკელები მრავალ საინტერესო ღონისძიებას უძღვნიან იუბილეს, ერთი მათგანია პროფკავშირების დარგობრივი კომიტეტების სპარტაკიადა, რომელიც ახლახანს დაიწყო თბილისში.

წლევანდელი სპარტაკიადა მრავალმხრივ იყო გამორჩეული — უთხრა ჩვენს კორესპონდენტს „სპარტაკის" რესპუბლიკური საბჭოს თავმჯდომარის მოადგილემ, სპარტაკიადის მთავარმა მსაჯმა აკაკი მეგრელაძემ. პირველ ყოვლისა, მინდა აღვნიშნო, რომ ფინალურ ასპარეზობაში მონაწილეობდა 17 სპორტის ოსტატი, 226 სპორტის ოსტატობის კანდიდატი და პირველთარიგოსანი სპორტსმენი. ამ ღონისძიებამ შესაძლებლობა მოგვცა შეგვეფასებინა თუ როგორ ასრულებენ სადირექტივო ორგანოების მიერ მიღებულ დადგენილებას მწრომელთა შორის ფიზკულტურულ-სპორტული მუშაობის ფართოდ გაშლის შესახებ ჩვენი რესპუბლიკის დარგობრივი პროფკავშირების.

შეჯიბრებაში მონაწილეობა მიიღო ყველა იმ პროფესიულ კავშირთა ნაკრებმა გუნდებმა, რომელსაც „სპარტაკი" აერთიანებს. ასეთი დარგობრივი პროფკავშირი კი თვრამეტია. აქვე დავძენთ, რომ ფინალურ ასპარეზობაში მონაწილეობა 850 სპორტსმენიდან 276 ქალი იყო, რაც უდავოდ მისასარებელია. ოფიციალურად მიძღვნილი სპარტაკიადის ორგანიზაციულ ჩატარებაში დიდი დაბმაება გაგვიწიეს ლენინგრადის სპორტული ბაზების ხელმძღვანელებმა. კარგად ორგანიზებული შეჯიბრება, თანაც თუ იგი საუკეთესო სპორტულ ბაზებზე ტარდება, როგორც წესი, სპორტის პრომაგანდის ყველაზე საუკეთესო საშუალებაა. ასპარეზობები გაიმართა თბილისის „დინამოს" სტადიონზე, „ბურევესტნიკის" სპორტულ კომპლექსში, ჯალაკის სანელეში...

პირველ ჯგუფში, რომელშიც მედიცინის, სახელმწიფო დაზესტრულების, გეოლოგიის, კულტურის, განათლების, პროფკავშირების რესპუბლიკური კომიტეტების ნაკრები გუნდები გამოდიოდნენ, გამარჯვეს განათლების მუშაკების, მეორე ადგილზე გავიდნენ მედიცინის მუშაკები, მესამეზე — გეოლოგები. მეორე ჯგუფში პირველობა მოიპოვეს ავტოტანსპორტისა და საგზაკეთილო გზების სპორტსმენებმა, მეორე ადგილზე კავშირგაბმულობის, ხოლო მესამეზე სახელმწიფო ეკონომიკის და სამომმარებო კოოპერაციის პროფკავშირის წარმომადგენლები არიან. მათ გარდა მეორე ქვეჯგუფში ასპარეზობენენ ადგილობრივი მრეწველობისა, ქვეის საყოფაცხოვრებო პროფკავშირის მეურნეობისა და ავიაციის მუშაკთა დარგობრივი პროფკავშირის ნაკრები გუნდები. საშუხაროდ, ავიაციის წარმომადგენლებმა სპარტაკიადის პროგრამაში შემავალ სპორტის 9 სახეობიდან მონაწილეობა მიიღეს მხოლოდ ფრენბურთში (ქალები). მათ უპასუხისმგებლობაზე აღბათ საგანგებოდ ვიმსჯელებთ.

ᲡᲠᲝᲨᲘᲛ, ᲥᲣᲗᲐᲘᲡᲘ, ᲗᲑᲘᲚᲘᲡᲘ

„სპარტაკის" ბავშვთა და მოზარდთა ველოსკოლის სპორტსმენებმა ქუთაისში პირად-გუნდური პირველობა გამართეს. შეჯიბრებაში მონაწილეობდა თბილისის, სოხუმის, ქუთაისის, ხაშურისა და სატრედიის ასზე მეტი ველოსპორტსმენი.

სპორტის ჩათვლაში წარმატებით ოასპარეზეს სოხუმელებმა (მწვრთნელი არტურ ჩკადოვი) და პირველი ადგილი დაისაკუთრეს. ცუდად არც ქუთაისელი სპორტსმენები გამოსულან. საერთო მეორე ადგილი (მწვრთნელი მიხეილ ბარამაძე) ამ კოლექტივის კარგ შესაძლებლობებზე მეტყველებს. მესამე სპარიზო ადგილი წილად ხვდათ თბილისელებს (მწვრთნელი ვიქტორ მალცევი).

სინტეტურში გამოდგა შეჯიბრება იმ ბიეშვების მონაწილეობით, რომლებიც ველოსპორტში მეცდინეობას წელიწადს დაიწყებ. ისინი ძალებს ცდიდნენ 5 კილომეტრიან დისტანციაზე. გოგონათა შორის პირველობა მოიპოვა მანანა ბაცულაშვილმა (თბილისი), ბიჭებში— იგორ სარქისოვმა (რუსთავი).

1966-1968 წლებში დაბადებულთა პაპუკებში 25 კილომეტრზე იასპარეზეს. აქ ყველას აჯობა ქუთაისელმა ნუგზარ თევდორაძემ— 36.00. სხვათა შორის ქუთაისელმა ველოსიპედისტმა ბიჭეკი ხორგუაშმა თავი გამოიჩინა 1969-1971 წლებში დაბადებულთა ასპარეზობაზე — 36.32. გოგონებში (ისინი ძალებს ცდიდნენ 20 კილომეტრზე) პირველი ადგილი დაიკავა თბილისელმა სვეტლანა როგელებაძე — 34.05.

50 კილომეტრზე გუნდურ რბოლაში ადგილები ასე განაწილდა: 1. სოხუმი — 1:12.10, 2. ქუთაისი— 1:13.25, 3. თბილისი — 1:14.00. აღსანიშნავია, რომ თბილისის გუნდს აკლდა ორი წამყვანი ველოსიპედისტი — ვასილი ფიფიაშვილი და ანდრეი ჩისტიაკოვი, რომლებიც ახლა საქართველოს ნაკრების შემადგენლობაში სამხრეთ ოსეთის (ცხინვალი), ბიჭებში— იგორ სარქისოვი (რუსთავი).

ᲙᲐᲚᲐᲗᲑᲣᲠᲗᲔᲚᲗᲐ ᲙᲚᲝᲕᲜᲘᲡ ᲛᲘᲔᲛᲐᲠᲗᲔᲑᲐ

ᲓᲘᲓᲘ სამამულო ომის ძლევამოსილად დამთავრების 40 წლისთავს მიეძღვნა გორის მოსწავლეთა პირველობა მინი-ფეხბურთში 1971-72-73 წლებში დაბადებულ მოსწავლეთა შორის. შეჯიბრებაში მონაწილეობდა 13 საშუალო სკოლის 39 გუნდი.

უმცროსი ასაკის ბავშვთა შორის ფინალში ერთმანეთს შეხვდნენ მე-7 და მე-10 სკოლების გუნდები. ანგარიშით 2:1 გაიმარჯვეს მე-7 სკოლის ნორჩმა ფეხბურთელებმა.

საშუალო ასაკის გუნდების შეჯიბრებაში გაიმარჯვეს მე-3 სკოლის ფეხბურთელებმა, ხოლო უფროს ასაკში — მე-13 სკოლის გუნდმა.

გამარჯვებული კოლექტივები დაჯილდოვეს ფასიანი საჩუქრებით.

ილია თევდორაშვილი.
(ჩვენი კორ.).

არც გოლების ფასია ერთი. ერის გოლი ჩვეულებრივი, რეგიონი, ვარაუდით გაგელას რომ ვერ მოახდენს მატჩის საბოლოო შედეგზე. ამის ისეთი გოლიც, მარტო ერთი, თუნდაც სპასუხისმგებლო შეხვედრის კი არა, ხანდახან მთელი ჩემპიონატის ბედსაც რომ წყვეტს. სწორედ ასეთი გოლი გაიტანა ილია დათუნაშვილმა 1964 წლის 18 ნოემბერს ტაშკენტში მოსკოვის „ტორპედოსთან“ გამართულ მატჩში, რომელსაც ქვეყნის საუკეთესო გუნდი უნდა დასახელებინა. ის გოლი პირდაპირ ევროტიტულის გავიდა. დათუნაშვილს ეს ერთი გოლიც ეყოფდა სახელად, მაგრამ მარტო საკავშირო ჩემპიონატებში მას 47 ბურთი აქვს გატანილი, ამას დაუმატეთ სამი გოლი თასის გათამაშების მატჩებში და ათი — საერთაშორისო შეხვედრებში. 1966 წელს იგი ჩემპიონატში კი არა, როსტოვში. ჟორდანიამ დამიცვა ზედმეტი მოლურჯებისგან, რასაც ჩვენი, თბილისელი მაყურებლის წინაშე თამაში გამოწვეველა. მატჩის შემდეგ მწვრთნელმა შემაკო და მადლობა გადამიხადა კარგი თამაშისთვის. მე ამ ქებამ შემბაბა რწმენა, რაც შემდეგ დაეტყო კიდეც ჩემს თამაშს. ასე დავიმკვიდრე ადგილი ძირითად შემადგენლობაში.

ილია დათუნაშვილმა 47 გოლი გაიტანა ქვეყნის ჩემპიონატებში. საგულისხმოა, რომ პირველ ხუთ ჩემპიონატში, 1959–1963 წლებში, მის ანგარიშზე მხოლოდ 6 ბურთი მოდის, 1964–1967 წლებში კი — 41. ჩემპიონატების პირველ ნახევრში (მარტი–ივლისი) გატანილი აქვს 11 ბურთი, მეორე ნახევარში (აგვისტო–ნოემბერი) — 36. შეფარდება იგივეა ტაძიების მიხედვითაც: პირველ ტაიმში — 11 გოლი, მეორეში — 36. საგულისხმო სხვაობა.

● **შემთხვევითობაა ეს თუ კანონზომიერება? — ვეკითხები თავითონ ფეხბურთელს.**

— უდავოდ კანონზომიერებაა. პირველ წლებში გოლები ოშაითად გამქონდა, რადგან ხშირად ნახევარდაცვაში ვთამაშობდი. თავდასხმაში რომ გამომიყვანეხენ, იქაც არ მქონდა შეღწევი ადგილი: ხან მარცხნივ ვთამაშობდი, ხან მარჯვნივ, ხან შემტევ ნახევარმცველად და ეს გავლენას ახდენდა შეღვაწლობაზე. საუკეთესო ფორმას შეთოდაშისთვის ვაღწევდი. ამიტომ ჩემპიონატების მეორე ნახევარში შეღვაწლე მაღალ მაჩვენებლებს და შეცდომას ვარიდებდი.

—მართალი გითხრათ, განსაკუთრებული არაფერი შემიტყვია ჩემი თავისთვის, საერთოდაც, ჩვეულებრივი მატჩი იყო. თავიდან კიდეც მიჭირდა თამაში. მთელი პირველი ტაიმი ჩემი მეურვე ვერ მოვიშორე. მეორე ტაიმში კი უფრო თავისუფლად დავიწყე მოქრაობა. პარტნიორებს ადგილს ვუცვლიდი, სულ უფრო ხშირად ვარჩენდი უმეფვალურეობას, პარტნიორებიც ფორმულირებენ ხოლმე ბურთს და ისიც დამრჩენოდა დამორტყა. ისე, მეც მწყაობდა იმ დღეს: თითქმის ყველა ნელსაყრელი მომენტი გამოვიყენე, ეს კი საკმაოდ იშვიათი შემთხვევაა.

● **თქვენს თამაშს ახასიათებდნენ ეჯერი წოდებული გოლის ალღო, ინტუიცია, რაც ბევრჯერ დაგებმარათ მეტოქის კარის ალებაში.**

— ალბათ ალობეს უფრო მართებულად ითქვას, რომ არ ვზარაცობდი და მუდამ ვცდილობდი ზოლშორიდ დასარტყმელად მიმესწორა, თუ რომელიმე ჩემი პარტნიორი ბურთს კარს აიცდენდა. ტუნელოდაც ბევრი მირბენია — მატჩის მანძილზე ოცჯერ, ოცდაოთჯერ მაინც მოგწყდებოდი ადგილს და კარისკენ გავქარდებოდი. მაგრამ რა ვუყოთ მერე, ხანდახან მაინც ხომ ვაღწევდი მიზანს: ან მეკარეს გაუვარდებოდა ბურთი ხელიდან, ან ვინმე ძელს მოარტყამდა, მე კი ამ დროს დაფარაჯებული ვიყავი, რომ ფეხი შემეშველებინა და ბურთი კარში შემეგორებინა. მეკარეებმა იციოდნენ, რა ახეზარიც ვიყავი, ძალაუნებურად ნერვიულობას იწყებდნენ და შეცდომას შეცდომაზე უშვებდნენ.

● **ბოლოს ერთი რამ მინდა გკითხოთ: თუ მეზობლების არ მეცალტობს, თქვენ არათუ მინდვრებთან არ გაუტეხებიხართ, გაფრთხილებაც კი არასოდეს მიგიღიათ. მაგრამ არანაირ ნაკრებთან შეხვედრისას — სხვათა შორის, ეს თქვენი ბილეთის მატჩი იყო თბილისის „დინამოში“ — მინდვრიდან გაგაძევეს. რა მოხდა?**

— აბა რა გითხრათ. საერთოდ ძალიან მომთმენი კაცი ვარ. უხეშობასაც ბევრჯერ გადაუყლაპნივარ, მსაჯების არაობიექტურობასაც, მაგრამ არც მსაჯს შევკადრებივარ და არც უხეში მოთამაშისთვის მაპასუხია. ირაანი იქნებ არბიტრი ისე იქცეოდა, მეც კი ვეღარ ავიტანე და ყველაფერი მოვასხენე, რასაც მის მსაჯობაზე ვფიქრობდი. თანაც, რაკი დარწმუნებული ვიყავი, რომ ქართული არ ესმოდა, გამოვეხატე შერწყლავთვის თავი მთლიდამთლიც არ შემიფუნებია. სიტყვები ვერ გიკვრ, რა თქმა უნდა, მაგრამ, ეტყობა, სახის გამომეტყველებით მიხვდა ნათქვამის აზრს და გამომიცხადა, მოედანი დატოვეო. ამასობაში თამაშის დროც ამოწურა და გასული ვეღარ მოვასწარი, — გუნდთან ერთად დატოვე მინდორი. აი, ახლა თქვენგან შეიტყვე, რომ მაინც შეუტანია. ოქმში ის განაჩენი.

● **არ გენატრებათ ხოლმე ფეხბურთი, მწვანე მინდორი?**

— მე და ფეხბურთი დღესაც ჭეშ ხვდებოდით: დასაწყისს. შეხვედრის დროს გოლის გატანა უფრო ადვილია, ვიდრე შეხვედრის დროს გოლის გატანა. ასე ფიქრობენ, 60-იანი წლების ჩემპიონატის თანდათან გამოკვეთის დაცემ ტენდენციები და კარის ალებაც ბევრად უფრო ადვილდა.

— მე კი ვეთანხმები თქვენს დასკვნებს, მაგრამ ალბათ მაინც ღონდა მეექსა გოლიც გამეტანა, რათა საქვეო აღარაფერი ყოფილიყო.

● **კიდევ ერთი რამ მინდა გკითხოთ: თუ მეზობლების არ მეცალტობს, თქვენ არათუ მინდვრებთან არ გაუტეხებიხართ, გაფრთხილებაც კი არასოდეს მიგიღიათ. მაგრამ არანაირ ნაკრებთან შეხვედრისას — სხვათა შორის, ეს თქვენი ბილეთის მატჩი იყო თბილისის „დინამოში“ — მინდვრიდან გაგაძევეს. რა მოხდა?**

— აბა რა გითხრათ. საერთოდ ძალიან მომთმენი კაცი ვარ. უხეშობასაც ბევრჯერ გადაუყლაპნივარ, მსაჯების არაობიექტურობასაც, მაგრამ არც მსაჯს შევკადრებივარ და არც უხეში მოთამაშისთვის მიპასუხია. ირაანი იქნებ არბიტრი ისე იქცეოდა, მეც კი ვეღარ ავიტანე და ყველაფერი მოვასხენე, რასაც მის მსაჯობაზე ვფიქრობდი. თანაც, რაკი დარწმუნებული ვიყავი, რომ ქართული არ ესმოდა, გამოვეხატე შერწყლავთვის თავი მთლიდამთლიც არ შემიფუნებია. სიტყვები ვერ გიკვრ, რა თქმა უნდა, მაგრამ, ეტყობა, სახის გამომეტყველებით მიხვდა ნათქვამის აზრს და გამომიცხადა, მოედანი დატოვეო. ამასობაში თამაშის დროც ამოწურა და გასული ვეღარ მოვასწარი, — გუნდთან ერთად დატოვე მინდორი. აი, ახლა თქვენგან შეიტყვე, რომ მაინც შეუტანია. ოქმში ის განაჩენი.

● **არ გენატრებათ ხოლმე ფეხბურთი, მწვანე მინდორი?**

— მე და ფეხბურთი დღესაც ჭეშ ხვდებოდით: დასაწყისს. შეხვედრის დროს გოლის გატანა უფრო ადვილია, ვიდრე შეხვედრის დროს გოლის გატანა. ასე ფიქრობენ, 60-იანი წლების ჩემპიონატის თანდათან გამოკვეთის დაცემ ტენდენციები და კარის ალებაც ბევრად უფრო ადვილდა.

— მე კი ვეთანხმები თქვენს დასკვნებს, მაგრამ ალბათ მაინც ღონდა მეექვსე

საბჭოთა კავშირის ჩემპიონატი
47
უმაღლესი ლიგა

სტატისტიკოსის ბლოკნოტში

11 და 12 ნოემბერს გაიმართა სსრ კავშირის 47-ე საკუბოკრთო ჩემპიონატის 32-ე ტურის შეხვედრები. გთავაზობთ სტატისტიკურ მონაცემებს.

„დენპარი“ — „ზენიტი“ 0:1 (0:0). ამ მეტად მნიშვნელოვან მატჩში, სადაც ერთმანეთს ჩემპიონობის პრეტენდენტები ხვდებოდნენ, ზენიტელებმა ძლიერად ითამაშეს და გაიმარჯვეს მეტნაკლებად მიერ 64-ე წუთზე გატანილი ბურთის მეოხებით.

გაიფრთხილეს ლენინგრადელი ფეხბურთელი დავიდოვი.

დუბლიორები — 2:0.

„არარატი“ — „უასთაშორი“ 4:0 (2:0). ერევნელებს სრული უპირატესობა ჭქონდათ. ბურთები გაიტანეს მხითარიანმა, ჩილინგარიანმა, ოსანესიანმა და მელქიანმა.

გაიფრთხილეს ტაშკენტელი იურჩენკო.

დუბლიორები — 1:1.

„ტორპედო“ — „დინამო“ (ცისვეში) 2:2 (0:2). კიეველების მიხაილიჩკოს და ბლოხინის (პენალტი) 2 გოლი გაქვითა რედკოუსმა (ორი — პენალტით).

დუბლიორები — 2:3.

„ნეფთჩი“ — „სპარტაკი“ 0:2 (0:2). სპარტაკელთაგან ორივე ბურთი ჩერენკოვმა გაიტანა.

გაიფრთხილეს ბაქოელი მიხაილოვსკი.

დუბლიორები — 2:3.

„უასტიშორი“ — „დინამო“ (მინსკი) 2:0 (1:0). ბურთები გაიტანეს გრაჩოვმა და კრაჭენკომ (პენალტი).

დუბლიორები — 1:0.

„მეტალისტი“ — „ბალგიკინი“ 3:2 (2:1). გამარჯვებულთაგან ბურთები გაიტანეს იაკუბოვსკიმ, ბონდარენკომ და ტალოჩმ, ხოლო „ტალგარისის“ მხრივ — ბარანაუსკასმა და იაკუბაუსკასმა.

გააფრთხილეს „ბალგარისის“ მეკარე იურკუნი და „მეტალისტის“ მცველი სუსლო.

დუბლიორები — 3:0.

„ცსკა — „ჩერნომორეცი“ 1:0 (1:2). ოდესელმა ბელაგორცმა გაიტანა 3 ბურთი, პასუხად კი — 2 ფერთოც — ბაგაპოვმა, ამ 6 გოლს არმიელებმა მხოლოდ ერთით უპასუხეს (კოლესნიკოვი).

დუბლიორები — 2:0.

● **ჩემპიონატის** საუკეთესო ბომბარდირთა სიას ახლა მეთაურობს ერევნის „არარატის“ თამდამსწრე მხითარიანი — 18 ბურთი. 17 გოლი გაიტანა დნეპროპეტროვსკელმა პროტასოვმა, 16 — ლენინგრადელმა ყეღლოკოვმა, 15 — ხარკოველმა ტარასოვმა.

● **ზენიტში** 7 ტურის მატჩები დაფმარცხებლად თამაშობენ მოსკოვის „სპარტაკი“ და ლენინგრადის „ზენიტი“. მოსკოველი არმიელებს არც ერთხელ არ გაუმარჯვიათ 12 ტურში, ხოლო როსტოვის არმიელებს — ბოლო 7 ტურში.

● **ლეჭვანდელ** სეზონში მეოთხე გაფრთხილება მიიღო ტაშკენტის „ფახთაკორის“ მოთამაშემ იურჩენინა, მესამე — ვილნიუსის „ქალგარისის“ მეკარემ იურკუსმა, ავარეთვე, ბაქოელმა მიხაილესკიმ და ლენინგრადელმა დავიდოვმა.

● **დარჩენილი** 2 ტურის შედეგების მიუხედავად თბილისის „დინამოს“ დუბლიორებმა სახლოსიდ გაინადგლეს მესამე ადგილი, რაც შეეხება ჩვენს ძირითად შემადგენლობას, როგორი შედეგებითაც არ უნდა დამთავრდეს დარჩენილი 2 ტურის მატჩები, მას შეუძლია გაიუმჯობესოს დგომარეობა, უარეს შემთხვევაში კი, მე-8 ადგილზე დაბალ არ ჩამოქვეითდება.

● **სსრ ჯაჭვრის** 1984 წლის ჩემპიონის წოდებისთვის ბრძოლის შესაძლებლობა ახლა დარჩა მხოლოდ ორ გუნდს — ლენინგრადის „ზენიტს“ (43 ქულა) და მოსკოვის „სპარტაკს“ (39 ქულა). ლიდერებს დარჩენილ კალენდარულ მატჩებში ვერც ერთი გუნდი ვერ ეწევა. შეგახსენებთ: „ზენიტი“ შინ დებუთობს დონეცკის „შახტიორს“ და ბარკოის „მეტალისტს“, ხოლო მოსკოვის „სპარტაკი“ 17 ნოემბერს შინ თამაშობს თბილისის „დინამოსთან“. შემდეგ კი უსტუპად გამოდის ერეკლიში და დინის როსტოვში.

გათამაშების ცხრილი

დუბლიორთა შეხვედრების

მდგომარეობა 15 ნოემბრისთვის

	თ.	ჯ.	ფ.	ბ.	ქ.
„დენპარი“	32	20	8	4	55-27 48
„დინამო“ კ.	32	22	3	7	56-25 47
„დინამო“ თბ.	32	18	4	10	63-39 40
ცსკა	32	13	10	9	44-31 36
„ქალგარისი“	32	15	5	12	41-35 35
„ნეფთჩი“	32	14	6	12	42-38 34
„ზენიტი“	32	13	7	12	34-36 33
„შახტიორი“	33	13	6	14	40-36 32
„დინამო“ მ.	32	12	8	12	42-38 32
„დინამო“ მნ.	32	12	8	12	45-46 32
„მეტალის.“	32	12	8	12	42-49 32
„ტორპედო“	32	12	5	15	48-51 29
„ქალგრ.“	33	11	6	16	35-51 28
ასკ რ.	31	9	10	12	30-44 28
„არარატი“	32	9	9	14	29-43 27
„სპარტაკი“	31	7	10	14	41-53 24
„ფახთაკ.“	32	7	9	16	35-56 23
„ჩერნომ.“	32	4	8	20	30-54 16

თავისუფალი ჭიდაობა

ვაკობაველა უკვე იცის, რომ კომპიონობი დამთავრებულ თავისუფალი სტილის მოკიდავეთა საკრებრო ახალგაზრდულ ტურნირში წარმატებას მიაღწიეს ქართველმა ფალვანებმა. ახლა გაგაცნობთ გამარჯვებულებსა და პრიზიორებს. ტურნირის ჩემპიონები გახდნენ გიორგი ცვარაძეები (60 კგ), ზურაბ ბერიაშვილი (65), გია ცვინკაძე (70), ელგუჯა ცვარაძეები (75) და რომანოზ ჯორაძე (81). მესამე ადგილები ხვდათ წილად გია სისაურს (65), ემზარ ხაჩიძეს (75) და დავით ცვინკაძეს (97).

შეჯიბრებაში მონაწილეობდნენ სამჭოთა კავშირის რესპუბლიკებისა და ქალაქების გუნდები, სულ 350 სპორტსმენი. ჩვენი რესპუბლიკის ღირსეულ ამ ტურნირზე იცავდა სპორტსაზოგადოება „ზრომეთი რეზერვების“ ნაკრები, რომელსაც ავაჯრაშვებენ ჯიმი გოგსაძე და ნოდარ ხალეკი.

ნოგაური

ლენდონში გაიმართა „გრან პრის“ პროგრამით გათვალისწინებული დიდი საერთაშორისო ტურნირი, რომელშიც დედამიწის უძლიერესი ჩოგბურთელები მონაწილეობდნენ. ბრწყინვალედ ითამაშეს მსოფლიოს მე-3 ჩოგანმა, ჩეხოსლოვაკელმა ივან ლენდლმა. ხახეთგორინალში მან საკმაოდ იოლად მოუგო მე-2 ჩოგანს, ამერიკელ ჯიმი კონორსს 6:4, 6:2. სხვათა შორის, ამ სპორტსმენთა შეხვედრებში აშკარა უპირატესობა

კონორსის მხარესაა — 19 მატჩიდან მან 13-ჯერ გაიმარჯვა. მეორე ხახეთგორინალში ანდრეი გომესმა (ეკადორი) პიტერ ფლემინგს (აშშ) სძლია. ლენდლმა მეტად ძლიერად ჩაატარა ფინალური პაექრობაც. დამაბოლო ბრძოლა მხოლოდ პირველ სეტში შედგა, მერე კი გიმესმა ფაქტიურად შეწყვიტა ბრძოლა. შეხვედრის ანგარიშია 7:6, 6:2, 6:1 ლენდლის სასარგებლოდ.

სურათზე: ივან ლენდლი.

• • •

„ბრან პრის“ პრეტენდენტების დგომარეობა ამჟამად ასეთია: ჯონ მაკენროე (აშშ) — 3118 ქულა (10 ტურნირის შემდეგ), ჯიმი კონორსი (აშშ) — 2693 (13), ივან ლენდლი (ჩეხოსლოვაკია) — 2404 (12), ანდრეს გომესი (ეკადორი) — 2047 (17), მაკს ვილანდერი (შვედეთი) — 1658 (12), სვენ ნისტრომი (შვედეთი) — 1199 (21), ერიკ სუნდსტრომი (შვედეთი) — 1193 (19), ტომაშ შმიდი (ჩეხოსლოვაკია) — 1104 (23).

ქალები — „ვირჯინიის სლიმსის“ პრიზს ეცილებიან ერთმანეთს ლიდერი „ქარატეტი“ ასეთია: მარტინა ნავრატილოვა (აშშ) — 2100, ჭრის ევერტ-ლოიდი (აშშ) — 1185, ჰანა მანდლიკოვა (ჩეხოსლოვაკია) — 1185, მანუელა მალეევა (ბულგარეთი) — 1170.

• • •

ნიუ-იორკი. პროფესიული ჩოგბურთის ასოციაციამ ბოლო 12 თვის შეჯიბრებათა შედეგების მიხედვით შეადგინა მსოფლიოს უძლიერეს ჩოგბურთელთა ათეული, რომელშიც შეეიდნენ: 1. ჯ. მაკენროე, 2. ჯ. კონორსი (ორივე — აშშ), 3. ი. ლენდლი (ჩეხოსლოვაკია), 4. მ. ვილანდერი (შვედეთი), 5. ა. გომესი (ეკადორი), 6. ს. ნისტრომი (შვედეთი), 7. პ. ფლემინგი, 8. ი. ნისტრომი (ორივე — შვედეთი), 9. ჯ. არიასი (აშშ), 10. პ. კეში (ავსტრალია).

რეგბი

ბუქარესტი. ევროპის რეგბისტთა 21-ე ჩემპიონატის ლიდერობს საფრანგეთის ეროვნული ნაკრები, რომელმაც ამას წინათ აქ დაამარცხა რუმინეთის გუნდი — 18:3 (6:0). ფრანგებმა პირველი მატჩიც დიდი უპირატესობით მოიგეს ტენისის ნაკრებთან (25:6) და ახლა 6 ქულა აქვთ. წარმატებით დაიწყეს ჩემპიონატი ბრინჯაოს მფლობელმა პრაზიორმაც — იტალიელებმა. მათ დაამარცხეს ტენისის გუნდი — 20:6. 18 ნოემბერს კი საბჭოთა რეგბისტებს უმასპინძლებენ.

ინფორმაცია

თამაშები განასლდება

დელი. ინფოეთის ოლიმპიურმა ასოციაციამ გადაწყვიტა გაბაიონელის ეროვნული სპორტული თამაშების. როგორც ცნობილია, ლადარჩენილმა პრეზიდენტმა ვედია ჩარან შეკლამ განაცხადა, თამაშები ჩატარდება ორ წელიწადში ერთხელ და მოეძღვნება გამოჩენილი ხალხმოძღვრის და პოლიტიკური მოღვაწის ინფირა განდის ხსოვნას. თამაშების გახსნის ცერემონიალი მოედამ ერთის და იმავე დღეს — ინფირა განდის დაბადების დღეს, 19 ნოემბერს გაიმართება.

ნყალბურთი

მოსკოვი. წყალბურთელთა საკავშირო თასის გათამაშების პირველ ეტაპზე 22 გუნდი ასპარეზობდა. მათგან შემორჩა ფინალისტთა ოთხეული, რომელშიც მოხვდა მოსკოვის სამი გუნდი — ცსკა ვმფ, „უნივერსიტეტი“, „დინამო“ და ალმა-ათის „დინამო“. გადამწყვეტი შეხვედრები დაიწყო გუშინ.

ვოლეიბური

ბოშვინი. აქ ჩატარდა სამხრეთის ქალაქებისა და პროვინციების ორდღიანი ვოლეიბოლო, რომელშიც მონაწილეობა მიიღო 80-ზე მეტმა სპორტსმენმა. ასპარეზობა მიეძღვნა ოქტომბრის რევოლუციის 67 და ვიეტნამის სახალხო არმიის 40 წლისთავს. 364 ქილომეტრიანი დისტანცია ყველაზე სწრაფად ბოშმინელმა ვინ ტბამა დაფარა — 10:22.32.

ფეხბურთი

როგორც გფრ-ის ფეხბურთის ფედერაციის პრეზიდენტმა ჰერმან ნოიბერგერმა განაცხადა, იგი აპირებს ფედერაციის ხელმძღვანელობას და მწვრთნელთა საბჭოს წარუდგინოს პროექტი, რომ ბუნდესლიგის ჩემპიონატის მონაწილე გუნდების რიცხვი 18-დან 16-მდე შემცირონ. ახალი პროექტის მიხედვით, კალენდარული ტურები ნაცვლად საშობაოთობი და პარასკევობით, შაბათობი და კვირადღეებით, ხოლო შემოიღონ ოთკვირიანი შესვენება — დეკემბრიდან თებერვლის ბოლომდე.

გფრ-ის სპორტული პრესა წერს, რომ ბუნდესლიგის კლუბების მესვეურნი არ მოიწონებენ ამ პროექტს.

იუმორი

უსიტყვოდ

ლერი სიხარულიძის ნახატი.

რედაქტორი ა. გოგელია.

ჟურნალ „ცისკრის“ მისამართი:
ზეგრ. ლენინის ქ. 380096.
თბილისი, ლენინის ქ. № 14.
დეპეშებისთვის — თბილისი, „ცელი“.

რედაქციის ტელეფონები:
სახელო — 93-97-52,
წერილების განყოფილება — 93-97-55.
ინფორმაციის განყოფილება — 93-97-53
„ჭიჭოე“ — 93-97-27, „ზეგრი“ — 93-97-26

ჩვენი ინდექსი
66435

საქართველოს კპ ცკ-ის გამომცემლობის სტამბა. 380096, თბილისი ლენინის ქ. № 14. ოფსეტური წესით საგაზეთო კორპუსში ხორციელდება. 29.

1 2 3 4 5 6 7 8 9 10 11 12 13 14 15 16 17 18 19 20 21 22. უე 15075