პროლეტარებო ყველა ქვეყნისა, შეერთდით!

ლელო

№ 244 (7778)
10 ნოემბერი, შაბათი
1984 წ.

საქართველოს სსრ მინისტრთა საბჭოსთან არსებული ფიზიკური კულტურისა და სპორტის კომიტეტისა და პროფკავშირთა რესპუბლიკური საბჭოს ორგანო

ЛЕЛО Орган Комитета по физической культуре и спорту при Совете Министров ГССР и республиканского Совета профсоюзов

გამოდის 1934 წლის 13 აპრილიდან ● ფასი 3 კაპ.

ეროვნული ბიბლიოთეკა

საქართველოს მსრულელთა რიგებს ნიჭიერი ოსტატი შემატა _ გოჩა სარუხანოვი, რომელმაც ამას წინათ შესანიშნავად იასპარეზა სოხუმში.

(ინტერვიუს სარუხანოვთან „მინდა ჩემი წვლილიც იყოს" გთავაზობთ მე-4 გვ.).

თვის მონაგარი

როცა კარგ საქმეს ბოლოთქმა სჭირდება

ოქტომბერმა ჭარელ სპორტს რამდენიმე საეულისხმო გამარჯვება მოუტანა. ყოველი მათგანი ჩვენთვის მართლაც მაგალითი ოქრია, მაგრამ მათ შორის თვალი პატოსანსახეით ელას ან უკვე მსოფლიოს ხაზეხის ჩემპიონის, ჩვენი საქმდრაო დედოფლის მაია ჩიტურდანიძის დიდებული მიღწევა.

ჟანრაკი

მოდით, ამჯერად ტრადიციას ვუღალატოთ და „საათის ისარი" წარსულისკენ მივმართოთ, დავაბრუნოთ მაია ჩიტურდანიძის ამჟამინდელი განსაცვიფრებელი წარმატების მიზეზები... მისი პირველი მწვრთნელის, საქართველოს დამსახურებული მწვრთნელის გ. ქანთარიას აზრით მაია ჩიტურდანიძე ყველა ოვალსაზრისით უნიჭიერესი გოგონაა. აი „წელელას" საჭიდაო მიმომსვლელთან საუბარში თქვა კიდეც: „რაკიდა რიელი პოზიციაც უნდა შეეშნილიყო დაუსტე. პატარა გოგონა ელვის უსწრაფესად მოარკვევდა ვასალებს და სწორად ამოხსნიდა, არა, ის ნამდვილად უნიჭიერესი იყო ამ სიტყვის საუკეთესო მნიშვნელობით". მაიას პირველ აღმზრდელს მხოლოდ მადლობა შეეკითხა ის ვალსრულებულ ნაწილებთან, რომელიც მან უნიჭიერესი მოჭიდაკის აღზრდის საქმეს დასდო. რაც შეეხება თავად მაიას, მისი პირველივე ნაბიჯები ჭიდაკაში ყველას აოცებდა. ჩვენ მეცარი რამ ვიცით და მოვისმინეთ ამ დღეებში მაიას შესახებ. დიახ, ხალისიანია ის, რას წერენ სხვები ჩვენს ხალისო ჩემპიონზე. ასე მაგალითად, „წელელია" მოკლე, მაგრამ უაღრესად გულთბილ წერილს უძღვნის მას. ავტორი ერთ საგულისხმო შტრიხს შეეხება. ჭიდაოსნის ხასიათისა და გაზომილ-წონილ ცხოვრებაზე. ეს შტრიხი „პირველი" ბიძეთა... ბიძეზე დაებეჭდა: იგი 17 წლის ასაკში გახდა მსოფლიო ჩემპიონი, რაც, არც მანამდე და არც მას შემდეგ, არ ახსოვს ჭიდაკის ისტორიას. და აი, 23 წლისამ მან შეასრულა ოლიმპიური ხანგრძლივ ტრენერი, რაც ახვევ არნახული მიღწევაა. რა შეიძლება თქვას იმაზე მეტი, რაც უკვე ჩვეულებრივ და გავიგეთ ვოლკოგრაციის მატჩის ტრიუმფატორზე? ალბათ, ის, რომ დღეს დღეობით მაია ჩიტურდანიძის სახელი ჭარიელი სპორტსმენის და სპორტის ერთგული მოყვარულის სიმბოლოდ იქცა. მაიას სახით ჩვენ ვკვეთ არა მარტო ქმედის ოსტატს, არამედ ღირსეული მოქალაქე და მამულიშვილის.

მაიას კეთილშობილ დიდი სიხარული მოგვანება ნიჭიერი ქართველი მოსწავლის, 16 წლის ქეთევან არახამიას წარმატებამ კიევში გამართულ ქალთა საკავშირო ჩემპიონატში. იგი მხოლოდ ხანგრძლივ ქულით ჩამორჩა I-II ადგილზე გასულ მოჭიდაკეებს. სატურნირო მდგომარეობა ბოლო ტურის წინ ისეთი იყო, რომ არახამიას შეეძლო ჩემპიონობისთვის ებრძოლა, მაგრამ მიღწეული უთუოდ დიდად საგულისხმო და იმედისმომცემია, არც ერთ სამშაბათ, მით უფრო, სპორტში, ხელსწრაფობა კარგს არაფერს მოგვიტანს, მაგრამ ახლა თამამად შეიძლება ვთქვათ, რომ ქეთევან არახამია მომავალში კიდევ მეტრულ გაგვახარებს.

ფეხბურთი

ალბათ, ის, რაც ქუთაისის „ტორპედომ" უმაღლეს ლიგაში გადასვლით ჩვენი ფეხბურთის საკეთილდღეო გააკეთა, მთელი სისწრაფით მიმავალში უფრო კარგად გამოჩნდება. სწორედ ამ კუთხიდან უნდა შევხედოთ ქუთაისელთა წარმატებას. უწინარეს ყოვლისა, ჩვენსა საშუალოზარიდ, ჯერ კიდევ პოგიონის აქა-იქ: თითქოს ქუთაისელთა გადასვლა უმაღლეს ლიგაში არ შეიძლება იყოს სახარებელი (!) ეროვნული ფეხბურთის ინტერესებისთვის. შეიძლებოდა ამ მოსაზრებისთვის ანგარიში არ გაგეწია და გაგეთვალისწინებინა ის ფაქტი, რომ ქუთაისელებს ეს გადასვლა უნდოდათ და ბოლოს და ბოლოს, ეს საქმეში საკითხიც ერთხელ და სამუდამოდ გადაეჭრათ. საუბრობენ არჩევენ, ჩვენი ფეხბურთის, და არა მარტო ფეხბურთის, ისტორიას ხომ ბევრი ჯერ სახსოვნად ეს თვითმარქვია კვალისმიერიდან მოწოდებას და საერთოდ პირველ ლიგაში მათი დარწმუნი მოწინეო ხაზე. გეშლებიან!" შეახსენე: პირიქით: ყველ უკეე შესამჟ მობრუნდნენ უმაღლეს

(დასაწყისი მე-2 გვ.).

ჟანრაკი

მსოფლიო პირველობისათვის გამართულ მატჩში პირველი 24 პარტიის განმავლობაში სამი ნებადართული ტაიმ-აუტიდან 9 ნოემბერს უკანასკნელით ისარგებლა გარი კასპაროვმა. ამრიგად, მომდევნო პარტია გაიმართება 12 ნოემბერს. მატჩში ლიდერობს ანატოლი კარპოვი — 4:0.

კალათბურთი

მოსკოვის ცსკა-ს კალათბურთელებმა საფრანგეთის ქალაქ ლიმოჟში ანგარიშით 81:69 დაამარცხეს ადგილობრივი გუნდი „ლიმოჟი" და გავიდნენ ფინალურ ჯგუფში, სადაც ექვსი უძლიერესი გუნდი ორიული სისტემით ითამაშებს. შეგახსენებთ, რომ პირველ მატჩშიც საბჭოთა კალათბურთელებმა გაიმარჯვეს — 101:93.

ლიმოჟში გამარჯვებულთაგან ყველაზე შეიდგიანები იყვნენ ტაჩენკო (18 ქულა), უნდეი (16) და პანკოვიჩი (15), ხოლო მასპინძელთაგან თავი გამოიჩინა მერფიმ, რომელმაც თავის გუნდს 33 ქულა შესძინა.

კიევი. ადგილობრივმა „სტროიტელმა" კორაის თასის გათამაშების გამშორებით შეხვედრაში დაამარცხა ბულგარეთის „აკადემიკის" კალათბურთელები — 108:93 (62:41). ბრძოლა წარიმართა უკრაინელ სპორტსმენთა სრული უპირატესობით. იყო მომენტი, როცა მათ ანგარიში 30 ქულითაც კი მეჩყვადათ, მაგრამ შეხვედრის მიწურულს ბულგარელებმა ერთგვარად გამოასწორეს მდგომარეობა. გამარჯვებულთაგან ზუსტი სროლებით თავი ალექსანდრე ბელოსტენიმ გამოიჩინა — 20 ქულა. ორი შეხვედრის ჯამი („სტროიტელმა" პირველი მატჩიც მოიგო) კრეველმა კალათბურთელებმა თასის შემდგომ ეტაპზე თამაშის უფლება მოიპოვეს.

მძლეოსნობა

მოსკოვში, დედაქალაქის სპორტსმენები სეზონს ტრადიციულად მძლეოსნური ესტაფეტით ამთავრებენ გაზეთ „მოსკოვსკაია პრავდას" პრიზზე. წლევანდელი შეჯიბრების ტრასა (5300 მეტრი) თხუთმეტ ეტაპად იყო დაყოფილი. გამარჯვება სხვადასხვა ასაკობრივ ჯგუფში მოიპოვეს: „სპარტაკის" პიონერებმა, ცსკა-ს იუნიორებმა, ბრეჟნევის რაიონის პროფტექნიკური სასწავლებლის გუნდმა, ტიმირიაზევის სახელობის სასოფლო-სამეურნეო აკადემიის სტუდენტებმა და „დინამოს" ახალგაზრდულმა ნაკრებმა.

ჩოგბურთი

ციურიხში გაიმართა „გრან პრის" პროგრამით გათვალისწინებული ქალთა საერთაშორისო ტურნირი. ნახევარფინალურ შეხვედრებში ზანა გერისონმა (აშშ) საკმაოდ იოლად მოიგო ანდრეა ტემეშვარის (უნგრეთი) — 6:2, 6:0, ხოლო კლაუდია კოდერმა (გფრ) დაამარცხა ბრძოლაში სწლია მანუელა მალეევას (უნგრეთი) — 6:1, 0:6, 6:2. ასევე დაამთავრა გემოსონის და კოდერის ფინალური შეხვედრა. ანგარიშით 2:6, 6:2, 7:5 გაიმარჯვა ამერიკელმა სპორტსმენმა.

ევროპის საკლუბო ტურნირებში მონაწილე საბჭოთა კავშირის ოთხივე წარმომადგენელმა წარმატებით დაძლია მეორე ზღუდე. 7 ნოემბერს გამართულ მატჩებში დასახულ ამოცანას ჩინებულად გაართვეს თავი დნეპროპეტროვსკის „დნეპრმა" (ჩემპიონთა თასი), მოსკოვის „დინამომ" (თასების თასი), მოსკოვის „სპარტაკმა" და მინსკის „დინამომ" (ეფესა თასი).

ჩემპიონთა თასისა და თასების თასის გათამაშებები გასცდა, გაზაფხულზე გაგრძელდა, ეფესა თასისთვის მოასპარეზე გუნდებს ეკ წელულივე, ნოემბრის მიწურულსა და დეკემბრის დამდეგს მოუწევთ მეოთხედფინალისტების გამოკვლევა.

სამივე ტურნირის მეორე წრის მატჩების ანგარიშებს, ყველაზე სანტერესო შეხვედრების მიმობილებსა და გუნდის გამართული კენჭისყრის შედეგებს გთავაზობთ მე-3 გვერდზე.

სურათზე: I ლიგის ყველაზე შედეგიანი ფეხბურთელი რევაზ ჩელებაძე („დინამო", ბათუმი).

რევაზ ჩელებაძე, ოთარ კორღალიძე, მერაბ მეგრელაძე...

I ლიგის ფეხბურთელთა საკავშირო გათამაშების საუკეთესო ბომბარდირები არიან საქართველოს გუნდების ფეხბურთელები. ბათუმის დინამოელმა რევაზ ჩელებაძემ 28 ბერთი გაიტანა, ხოლო ქუთაისის ტორპედოელმა ოთარ კორღალიძემ — 24.

ლიგის ყველაზე შედეგიან მოთამაშეთა შორის არის, აგრეთვე, ქუთაისის ტორპედოელი მერაბ მეგრელაძე — 17 ბერთი.

ინფორმაცია

ბსსრ-ებმა, რომ პირველ მატჩზე საბჭოთა კალათბურთელებმა გაიმარჯვეს — 101:93.

ალბათ ბევრს გახსოვთ ეს სიმღერა, ორმოციან წლებში ასე პოპულარული რომ იყო საქართველოში.

ამას ძველ, როგორც იტყვიან, სტადიან გულშემატკივრებს ვეუბნებით, თორემ ახალგაზრდა ფეხბურთის მოყვარეულს ჯერ უნდა აუწყნა, ვინ იყო „მიხო, ძველი ფეხბურთელი“.

მაშ ასე:

„ქუთაისელი მიხო, ძველი ფეხბურთელი.

პაიჭაძემ წაიყვანა, როგორც კარგი დამცველი.

მიხო მიიღეს გუნდში, აღარ აქვს სხვა დარდიო,

დედას დუმპშას უგზავნის — „სასტავში“ ჩავეყარეთო,

ნუ გეშინოსო...

ყველა დუმპშას ეცა, ბაღისკენ, ბალაზანისა,

მიხოსა ქალიც „პოეზას“ ეუბნაიაო,

ვაი მის უბედურ დედას!“

მაყურებლით გაჭედილ დარბაზს (დღეს რომ ბევრი საუკეთესო კოლექტივი თუ ხელოვანი ინატრებს) ტაშის გრიალისაგან პირდაპირ ჭერი ეხდებოდა. ჯანო ბაგრატიონის შესანიშნავი ჯაზის სოლისტი ნოდარ ფაილაძე (იგი საქართველოს პოლიტექნიკური ინსტიტუტის სასტარფო ანსამბლთანაც გამოდიოდა) მართლაც ბრწყინვალედ ასრულებდა ბანჯოს თანხლებით პოპულარულ სიმღერებს ენოფელ „ჯორჯი ჯინკი ჯაზიდან“. ესაა, რომ ტექნიკა ჰქონდა სულ სხვა — „მისტეი ვუე“, „ფუთიასელი მიხო“...

მიწყდებოდა უკანასკნელი აკორდი და მოშიერკოთა სულნარმისაკენ წყვილ-წყვილ ელვა ნაბიჯით — ზეცაზე ცარცით ვეროა უზარმაზარი ციფრი „6“ — მიხოს ნომერი. ამ სიმღერის ნოდარ ფაილაძის ორ-სამჯერ მაინც ასრულებინებდნენ. თამამად შეიძლება ითქვას, რომ „მიხოია ქალიქი“ მთელ საქართველო შემოიარა და გულთანილი ადგილ დატბობდა. მაშინ არც „ფეხბურთის მარში“ იყო, არც „ფეხბალნაია პესნიაც“ და არც „დინამო, დინამო...“ ფეხბურთზე თავდავიწყებით შეყვარებულებს ეკ ერთდერთი სიმღერა განუმეორებად გვეჩვენებოდა.

სანამ უშუალოდ ქალიქ-ფეხბურთელზე ვიტყოდეთ რამეს, გვინდა ერთი „სადღეგრძელო“ გავაბნიოთ: ეს არის ალბათ უიშვიათესი შემთხვევა, როდესაც ავტორი ნარკვევს მის გმირთან სულ ბარემ წერს. ლეპლეპოსელ ვეტერანთან არაფერ არ აკისრებია, არამედ საერთოდ არ ვიცნობთ ახლოს.

სამაგიეროდ, როდესაც წერილის დაწერა გადავწყვიტეთ, დინამოელთა ძველ თაობის მთელ „გუნდს“ შევხვდით და ვესაუბრეთ. ბევრი რამ მოიგონეს, ერთმანეთის ნათქვამი შეავსეს, ჩვენც იცით დაგვრჩნოდა, რომ თურმე გოორი ჰქონია. ისიც ვიცით, რომ ბევრი ბიჭი ასე ეძახდნენ მიხოს, მაგრამ ვინ და როდის დაარქვა ეს მეტსახელი, ამის გარკვევა ვერავინ შეძლო.

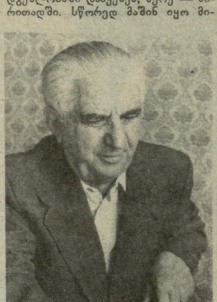

ბოლოს ისიც გადავწყვიტეთ, რომ ამ ნომერში ჩვენ ვიქნებით ერთადერთი ფეხბურთის მწვრთნელი, რომელიც ამ ნომერში არ იქნება. ეს ნამდვილად ასე იყო, ამ ნომერში ჩვენ ვიყავით ერთადერთი ფეხბურთის მწვრთნელი, რომელიც ამ ნომერში არ იქნებოდა.

ნოდარ ქოჩიშვილი

— ჭელიძე მართლა იშვიათი საშემსრულებლო დისციპლინით გამორჩეული, შედარებით იცავდა რეჟიმს. „დინამოს“ სტადიონის უკან ცხოვრობდა საგუთარ ქუჩაზე. ღიმე ყოფდა ხოლმე სახლს და სტადიონს. კარგ შეჯახებ იყო, ფეხებში ნუ შედგებაო“.

ნოდარ ქოჩიშვილი

— ჭელიძე მართლაც იშვიათი საშემსრულებლო დისციპლინით გამორჩეული, შედარებით იცავდა რეჟიმს. „დინამოს“ სტადიონის უკან ცხოვრობდა საგუთარ ქუჩაზე. ღიმე ყოფდა ხოლმე სახლს და სტადიონს. კარგ შეჯახებ იყო, ფეხებში ნუ შედგებაო“.

ვიცი ხუმრობით თუ სერიოზულად გვითხრა ამას წინათ ქართული ფეხბურთის მწვრთნელმა **ბორის პაიჭაძემ**. — ჭელიძე „დინამოში“ 1937 წელს მოვიდა თბილისის მერიე გუნდიდან — „ლოკომოტივიდან“. ჯერ სათადარიგო შემდგენლობაში დაუყენეს, მერე — ძირითადში. სწრაფად მაშინ იყო მიხო ჭელიძე, ასეთ ფეხბურთელს ვინ დაიჭერდა. ბურთს ისე ატარებდა, ისე ატრიალებდა, ისე ატრიალებდა, ისე ატრიალ

ევროპის საკლუბო ტურნირები

ევროპის 33 ქვეყნის 128 კლუბიდან, რომლებიც სეტკებშორსა ხალხური ტურნირების გათამაშებაში ჩაებნენ, ახალგაზრდის 18 ქვეყნის 32 გუნდი შეიარაზა. ოთხშაბათს, 7 ნოემბერს გაიმართულა საინტერესო, უაღრესად მიმზიდველი მატჩებსა კიდევ უფრო საინტერესო ჭიდილობის პაპიტებელი რიცხვი და ისიც ნათლად გამოჩნდა, რომ ეს "შემთხვევა" არ უნდა ხასიათი ეკლესიის ხასიათი ტურნირის I წრის შემდეგ ოდნავ ცვლილებები მხოლოდ 3 ქვეყანა (სსრ კავშირი, იტალია და საბერძნეთი) ითამაშობა, II წრეში კი ამ "ტროიკის" იგივე ფორმულები გამოკლებენ. ამრიგად, ხასპოთა კავშირი ერთადერთი ქვეყანა, რომელიც ჩერჩერობით ასპრაციებლებია შედეგი მოიპოვა, რაც არ შეიძლება არ გახარებდეს.

ჩემპიონთა თასი

ბელგიაში საკმაოდ წარმატებული ჩატარებული პირველი მატჩის შემდეგ ევროპელ ასპარეზობათა დებიუტანტი, დნეპროპეტროვსკის "დნეპრი" ბევრმა სპეციალისტმა თუ ჟურნალისტმა ღონის წინასწარვე განწირულად მიიჩნია. მართლაც, "ლეჩკი-სპარტაკის" სასარგებლოდ მეტყველებდა არა მხოლოდ პირველი შეხვედრის ანგარიში (3:1), არამედ ევროპის საკლუბო ტურნირებში მიღებული მრავალწლიანი გამოცდილებაც. მაგრამ კრიგი როგორ გამართულება სპასაუბო მატჩზე. ყველას ნათლად დაანახა მსგავ-

მარჯვენაში მალტის "ჰამრუნ სპარტანსთან" ცოტა ვინმეს თუ ეპარებოდა ეჭვი. მართლაც, ძნელი წარმოსადგენია, 5 ბურთის სხვაობით მოგებული მატჩის შემდეგ გამოეთიში ასპარეზობას. მით უმეტეს, როცა შენი მეტოქე არ მოეკუთვნება ძლიერთა რიცხვს. მოსკოველებმა კვლავ გაბრაზეს თავიანთი ქომაგები და სტუმრადაც გაიმარჯვეს — 1:0. ეს გოლი მე-12 წუთზე გაიტანა მიხაილ ჩესნოკოვმა.

ამ გათამაშებაში სტუმრად წაგებული პირველი მატჩისთვის სრული რევანშის აღება მხოლოდ გლაზგოს "სელტიკმა" მოახერხა. 50 ათასი გულშემატკივრი მხურვალედ ამხრეულებდა თავის საყვარელ გუნდს, რომელმაც, ეტყობა, ზედა დრო გაიხსენა. მაკლერმა, მაკლეოდმა და ბერნსმა 3 "ბრალი" ბურთი გაიტანეს გუნის "ჩაიდის" კარში და შემდეგ წრეში გაიყვანეს "სელტიკი".

ნაწილობრივი რევანში აიღო რომა გუნდმა — პოლვდიის "თრაკიამ" (დაამარცხა მიუნქენის "ბაიერი" — 2:0) და კრაკოვის "ვისლამ" (ასლია სატარიის "ფორტუნას" — 2:1), მაგრამ მეოთხედფინალში გასასვლელად ეს მოგებები არ აღმოჩნდა საკმარისი.

ასპარეზობას გამოეთიში I წრის "ბმირი", უელსის "რექსჰამი", რომელიც ინგლისის IV ლიგაში თამაშობს და იქა ერთერთი აუტსაიდერია. აღნათ გახსოვთ, I წრეში "რექსჰამმა" ბრისბანე მეტოქე, პორტუგალიის "პორტუ" დაამარცხა, ახლა კი არაკაცენ ძლიერ გუნდთან ატლანის "რომასთან" მოუწია შეხვედრა. I ტაიმში სტუმართა კარი ბეწვზე გადარჩა. ღვედ გრეგორის დარტყმის შემდეგ "რომას" მეკვლეობა ხელ კარის ხაზიდან გამოტანეს ბურთი. მეორე ტაიმში ფრანჩესკო გრაციანის ზუსტი თავური დარტყმით დაადგერგვინა ბრუნო კონტის მიერ მარცხენა ფლანგიდან წამოწყებული კომბინაცია.

მოლოდნელი შედეგების რიცხვს უნდა მივაკუთვნოთ სამგრძნეთის "ლარისას" მოგება (1:0) ესენეული "სერვეტთან".

უეფა-ს თასი

მინსკის "დინამო". ლისაბონის "სპორტინგთან" სპასაუხო მატჩის წინ ძნელი ამოცანის წინაშე იდგა: სამოთო წარმატების მისაღწევად მას ორმეთოთახი "დეფიციტის" გაბათილება სჭირდებოდა. ბარემ აქვე ვიტყვით, რომ "პროგრამა-მინიმუმი" მინსკელებმა შეხვედრის დებიუტშივე შეასრულეს: მე-2 წუთზე ვიქტორ სოკოლის კარგად გამოყენება სტუმართა მიერ ხელოვნური თამაშგვარე მდგომარეობის შექმნის დაშვებული შეცდომა და ანგარიში გახსნა. 16 წუთის შემდეგ მანვე ზუსტად დაარტყა ძელიდან ასწლეტილი ბურთი. ორი მატჩის ჯამში ანგარიში გათანაბრდა — 2:2. სოკოლ კიდევ ერთხელ შეეძლო თავის გამორჩენა, მაგრამ მისი თავური დარტყმა კარის ზედა ძელმა "მოიგერია". ვერც დარჩენილ დროში და ვერც დამატებით 30 წუთში, მეტოქეებმა ვეღარ შობრძნეს გოლის გატანა, 11-მეტრიანი დარტყმები კი მინსკელებმა უკეთ შეასრულეს — 5:3. გადამწყვეტი გამოდგა პორტუგალიელი შაავიერის დარტყმა, რომელსაც ყველა კარგად ვეღარ ალეო..

მერვედფინალში გავიდა მოსკოვის "სპარტაკიც", რომელმაც დამაჯერებლად მოეგო ლიაციის "ლოკომოტივს" — 2:0. თუმცა, ისიც უნდა აღინიშნოს, რომ ეს გამარჯვება მოსკოველებს ოდნად არ მოუპოვებიათ. სტუმრობაში დაცვაში მკაცრ პერსონალურ მეთვალთვალს მიმართეს, რაც უკიდურესად ზღუდავდა "სპარტაკის" კომბინაციურ თამაშს. მიუხედავად ამისა, მასპინძელთა ტერიტორიული უპირატესობა მაინც აშკარა იყო. 26-ე წუთზე იური გავრილოვმა ახლო მანძილიდან ზუსტად დაარტყა მარჯვენა "ცხრაიანში" და ანგარიშიც გაიხსნა. გაშვებულმა გოლმა სტუმრები გააქტიურა, მაგრამ სპარტაკელები დინჯად და უნარიანად იცავდნენ თავს, ხოლო შესვენების შემდეგ, 47-ე წუთზე თავად მიაღწიეს წარმატებას — სერგეი როდიონოვმა შესანიშნავად გამოიყენა შავლოს ზუსტი გადაცემა — 2:0.

სხვა მატჩებიდან აღსანიშნავია ესპანეთის ერთადერთი წარმომადგენლის, სახელმოვეციელი მადრიდის "რეალის" მოგება (3:0) იუგოსლავიის "რიეკასთან". მადრიდელებს მერვედფინალის საგზური მოუტანა ზუსტიტყის, სანტილანასა და ვალდასის გოლებმა.

ამავე ანგარიშით (3:0) მოიგო უეფა-ს თასის ამჟამინდელმა ფლოპელმა "ტოტენჰემ ჰოტსპურმაც". ლონდონის "უთით ჰარ ლეინის" სტადიონზე მასპინძლებმა ჩინებულად ითამაშეს და ყველა საფრებებთონო კომპონენტში აშკარად დაჯაბნეს ძლიერი მეტოქე — ბელგიის "ბრიუგე". თავი გამოიჩინეს ჰეზარდმა, ალენმა და რობერტსმა.

საკმაოდ მოულოდნელი იყო ბრიუსელის "ანდერლეხტის" გამანადგურებელი გამარჯვება (6:2) ფლორენციის "ფიორენტინასთან". საინტერესოა, რომ მასპინძლებმა 5 ბურთი შეხვედრის ბოლო 30 წუთში გაიტანეს. მაგრამ ყველაზე დიდი სენსაცია მაინც ბელგრადში შედგა, სადაც ადგილობრივმა "პარტიზანმა" ლონდონის "ქუინს პარკ რეინჯერსი" დაამარცხა (4:0) და დამაჯერებელი რევანში აიღო პირველი მატჩის წაგებისთვის (2:6).

"გლაზგო რეინჯერსმა", მართალია დაამარცხა მილანის "ინტერნაციონალე" (3:1), მაგრამ მაინც გამოეთიში ასპარეზობას. გამარჯვებულთაგან 2 გოლი გაიტანა ფერგიუსონმა, ერთადერთი სპასაუხო გოლი კი ალტობელმა შეიგდო.

დამატებით დროში გორდონ სორაჭანის მიერ გატანილმა პენალტმა გამარჯვება მოუტანა ინგლისის "მანჩესტერ იუნაიტედს" პოლანდიის "ეინდჰოვენთან" შეხვედრაში.

28 ნოემბერს და 12 დეკემბერს უეფა-ს თასის მერვედფინალური მატჩები გაიმართება, შემდეგ კი ევროპის უძლიერესი საკლუბო გუნდები 1985 წლის გაზაფხულამდე დაისვენებენ.

ასპრეზენტაციო ფიდეგით

სი პროგრამების უსაფუძვლობა. მასპინძლებმა ისეთი შემთხვევით შეიტყეს ტემოქმედ კარს, რომ თავიც დაამეყნე გამოცდილ სოფიელ ფეზბურელებს. 24-ე წუთისთვის "დნეპრს" უკვე ორი ბურთი ჰქონდა გატანილი მიხაილოვის კარში, მაგრამ უკან დახვეს მაინც არ ამორეზდა. ანგარიში მე-11 წუთზე გახსნა ოლეგ ტარანმა, 13 წუთის შემდეგ კი ვიქტორ კუზნეცოვმა ზუსტი და ძლიერი დარტყმით კიდევ ერთხელ აიღო სტუმართა კარი — 2:0. ეს ანგარიში სასვიფით გამყოფილებდა "დნეპრს" — მას უპირატესობას ანიჭებდა სოფიაში გატანილი გოლი. "ლეჩკი-სპარტაკს" უკან დასახევი გზა მოეჭრა და შესვენების შემდეგ მთელი გულისყური შეტევისკენ მიპაყრა. სტუმართა შეუპოვრობა ერთხელ კინაღამ გოლთაც დაგვირგვინდა, მაგრამ სპასოვა ვერ გამოიყენა 11-მეტრიანი დარტყმა — შესანიშნავად ითამაშა მეკარე კრაკოვსკიმ, რომელმაც ჯერ მოიგერია, შემდეგ კი აიღო სპასოვის მიერ განმეორებით დარტყმული ბურთი. ჩემპიონთა თასის მეოთხედფინალში გასვლა დნეპროპეტროვსკელთათვის უდავოდ დიდი წარმატებაა.

საყოველთაო ყურადღების ცენტრში იყო ლისაბონის "ბენფიკა" და ჩემპიონთა თასის ახლადელი მფლობელის, "ლევერკუზენის" შეხვედრა. მატჩი მეტად დაძაბული გამოდგა და თუმცა პორტუგალიელებმა გაიმარჯვეს (1:0), მინიმალური მოგება არ აღმოჩნდა საკმარისი მეოთხედფინალში გასასვლელად. მსაჭმა ჩხუბისთვის მინდერიდან გააძევა მეტოქეთა გუნდების თითო წევრი. ინგლისელთა მხრიდან ეს ჯმღლით ვეტერანი კენი დალგლიში, რომლის არყოფნა "ლევერკუზენისთვის" საგრძნობი დანაკლისი იქნება გაზაფხულზე ჩასატარებელ მატჩებში.

ტურნირს "ოვენტენსმა" სპასუხო შეხვედრაშიც წარმატების ყოველგვარი იმედი გადაუწურა "გრასჰოპერს" — ციურიზელები დაამარცხა შვეიცარიელები — 4:2. 2 ათეი მიშელ პლატინიმ გაიტანა (1 — პენალტით).

საფრანგეთის ფეხბურთის ვეტერანის, ბერნარ ლაკომბის მიერ ბუქარესტში, ადგილობრივ "დინამოსთან" გატანილმა გოლმა შემდეგ წრეში გაიყვანა მისი გუნდი — ბორდოს "ჟირონდა".

"ოვენტენსისა" არ იყოს, სტუმრად გაიმარჯვა პრაღის "სპარტამაც", რომელმაც დანის "ლინდბოს" მოუგო (2:1), თუმცა პირველი შეხვედრა ამ მეტოქესთან თვის მინდორზე ფრედ დაამთავრა — 0:0.

თასების თასი

ზემოთ უკვე აღვნიშნეთ პრო/ გნოზების არასაიმედობა, მაგრამ მოსკოვის "დინამოს" გა-

ARCHIVE

ჩემპიონთა თასი

ჩემპიონთა თასი
მერვედფინალი, II ტური

„დნეპრი" (დნეპროპეტროვსკი, სსრ კავშირი) — „ლეჩკი-სპარტაკი" (სოფია, ბულგარეთი) 2:0 (1:3)
„ბენფიკა" (ვენა, ავსტრია) — „დინამო" (ბერლინი, გდრ) 2:1 (3:3)
„ლინფილდი" (ბელფასტი, ჩრდ. ირლანდია) — „პანათინაიკოსი" (ათენი, საბერძნეთი) 3:2 (1:2)
„ლინდბუ" (დანია) — „სპარტა" (პრაღა, ჩეხოსლოვაკია) 1:2 (0:0)
„ბენფიკა" (ლისაბონი, პორტუგალია) — „ლევერკუზენი" (ინგლისი) 1:0 (1:3)
„დინამო" (ბუქარესტი, რუმინეთი) — „ჟირონდა" (ბორდო, საფრანგეთი) 1:1 (0:1)
„ბეველრენ-ვაასი" (ბელგია) — „გოტტბორგი" (შვეცია) 2:1 (0:1)
„გრასჰოპერი" (ციურიხი, შვეიცარია) — „ოვენტენსი" (ტურინი, იტალია) 2:4 (0:2)

თასების თასი
მერვედფინალი, II ტური

„ჰამრუნ სპარტანსი" (მალტა) — „დინამო" (მოსკოვი, სსრ კავშირი) 0:1 (0:5)
„მეცი" (საფრანგეთი) — „დინამო" (დრეზდენი, გდრ) 0:0 (1:3)
„ვისლა" (კრაკოვი, პოლონეთი) — „ფორტუნა" (სიტარდი, ჰოლანდია) 2:1 (0:2)
„ეკერტონი" (ლივერპული, ინგლისი) — „ინტერი" (ბრატისლავა, ჩეხოსლოვაკია) 3:0 (1:0)
„თრაკია" (პლოვდივი, ბულგარეთი) — „ბავარია" (მიუნხენი, გფრ) 2:0 (1:4)
„რექსჰემი" (უელსი) — „რომა" (იტალია) 0:1 (0:2)
„ხელტაკი" (გლაზგო, შოტლანდია) — „რაპიდი" (ვენა, ავსტრია) 3:0 (1:3)
„სერვეტი" (ესპანეთი, შვეიცარია) — „ლარისა" (საბერძნეთი) 0:1 (1:2)

უეფა-ს თასი
მერვედფინალი, II ტური

„სპარტაკი" (მოსკოვი, სსრ კავშირი) — „ლოკომოტივი" (ლაიფციგი, გდრ) 2:0 (1:1)
„დინამო" (მინსკი, სსრ კავშირი) — „სპორტინგი" (ლისაბონი, პორტუგალია) 2:0 (0:2), პენალტებით 5:3
„ტოტენჰემ ჰოტსპური" (ლონდონი, ინგლისი) — „ბრიუგე" (ბელგია) 3:0 (1:2)
„პარტიზანი" (ბელგრადი, იუგოსლავია) — „ქუინზ პარკ რეინჯერსი" (ლონდონი, ინგლისი) 4:0 (2:6)
„გლაზგო რეინჯერსი" (შოტლანდია) — „ინტერნაციონალე" (მილანი, იტალია) 3:1 (0:3)
„ლილენი" (გფრ) — „სტანდარდი" (ლიეჟი, ბელგია) 2:1 (2:0)
„ზბრიგნიანი" (პრაღა, ჩეხოსლოვაკია) — „ბიაშსი" (ამსტერდამი, ჰოლანდია) 1:0 (0:1), პენალტებით 4:2
„რეალი" (მადრიდი, ესპანეთი) — „როეა" (იუგოსლავია) 3:0 (1:3)
„ვიდეოტონი" (ესპანეთის ქალაქი, უნგრეთი) — „პარი სენ-ჟერმენი" (პარიზი, საფრანგეთი) 1:0 (4:2)
„ვიძეი" (ლოძი, პოლონეთი) — „ბორუსია" (მიონხენგლადბახი, გფრ) 1:0 (2:3)
„დანდი იუნაიტედი" (შოტლანდია) — „ლინცერ აშკ" (ლინცი, ავსტრია) 5:1 (2:1)
„მანჩესტერ იუნაიტედი" (ინგლისი) — „ეინდჰოვენი" (პოლანდია) 1:0. დამატებით დროში 0:0)
„სიონი" (შვეიცარია) — „ჟენერნინარი" (სარაევო, იუგოსლავია) 1:1 (1:2)
„ოლიმპიაკოსი" (პირეუსი, საბერძნეთი) — „უნივერსიტატია" (კრაიოვა, რუმინეთი) 0:1 (0:1)
„ანდერლეხტი" (ბრიუსელი, ბელგია) — „ფიორენტინა" (ფლორენცია, იტალია) 6:2 (1:1)
ცსკა "სპარტმერთიისო ზნამე" (სოფია, ბულგარეთი) — „ჰამბურგერ შპორტფერაინი" (გფრ) 1:2 (0:4)

„კიოლნი" და „პიძევი"...

ბუნდესლიგის, უეფა-ს ზაგა-ბინაში გამამთა უეფა-ს თასის გათამაშების III წრის წილისყრა. მერვედფინალისტები ასე დაწყვილდნენ:

„სპარტაკი" (მოსკოვი) — „კიოლნი"
„პიძევი" (ლოძი) — „დინამო" (მინსკი)
„ჰამბურგერ შპორტფერაინი" — „ინტერნაციონალე" (მილანი)
„ანდერლეხტი" (ბრიუსელი) — „რეალი" (მადრიდი)
„მანჩესტერ იუნაიტედი" — „დანდი იუნაიტედი"
„ტოტენჰემ ჰოტსპური" (ლონდონი) — „ზბრიგნიანი" (პრაღა)
„უნივერსიტატია" (კრაიოვა) — „ჟენერნინარი" (სარაევო)
„ვიდეოტონი" (ესპანეთის ქალაქი, უნგრეთი) — „პარტიზანი" (ბელგრადი)

პირველი მატჩები გაიმართება პირველად დასაწყებული გუნდების მოედანზე 28 ნოემბერს, სპასუხო შეხვედრები კი 12 დეკემბერს შედგება.

მიწდა ჩემი ფეხლიც იყოს...

სარუხანოვი გორა ლევანის ძე.
დაიბადა 1964 წლის 1 მაისს თბილისში.
საერთაშორისო კლასის სპორტის ოსტატი ტყვიის სროლაში.
სპორტსზოგადოება „დინამოს“ წევრი.
სიმაღლე — 182 სმ, წონა — 70 კგ.
სპორტში მეცადინეობა დაიწყო 1978 წელს.
მწვრთნელი ელადიერ სკრანიკოვი.
საქართველოს სამგზის ჩემპიონი მე-9 და მე-6 ვარჯიშებში.
1984 წ. ოუნიონოს საკავშირო პირველობის უერცხლის პრიზიორი, II ადგილი სხრ კავშირის თანის გათამაშებაში (სოხუმი).
საუკეთესო შედეგი: 598 ჭერა 600-დან (მე-9 ვარჯიშში).

ყოველი წლის დამლეს სოხუმი. მსროლელთა რომელიმე დიდ საკავშირო შეჯიბრებას მასპინძლობს. წლევანდელი ტურნირის მოწაწილეებს არ ფრონტზე მოუხდათ ბრძოლა — საკავშირო ჩემპიონატსა (პროგრამაში იყო მხოლოდ ანალიმპიური სახეობები) და თასის გათამაშებაში. განსაკუთრებული წარმატების შემთხვევაში მსროლელს ერთბაშად „ორი კურდღელის დაჭერა“ შეეძლო. სოხუმში დებით ეკიპირებ გაკეთა, თუმცა პროგრამის ზოგიერთი სახეობაში სპორტსმენებს სამთად მაღალი შედეგები აჩვენეს.

საოუნოო შეჯიბრებაში, როგორც წესი, სპორტსზოგადოებათა ნაკრები გუნდები მონაწილეობენ. ჩვენი რესპუბლიკის მსროლელები „დინამოსა“ (3 მონაწილე) და დინამოს-ის (2 მონაწილე) ნაკრებ კოლექტივებში მოხვდნენ. ამ ზოგიერთდან რამდენიმე მნიშვნელოვან წარმატებას მხოლოდ გორა სარუხანოვა მიაღწია (მეორე სპრიზი ადგილი მე-9 ვარჯიშში). ჩვენი დღევანდელი საუბრიც სწორედ ამ ტურნირის მერიბეტიებს ეძღვნება.

● **თავდაპირველად განვმარტოთ რას მოიზღვა ვარჯიში მე-9?**

— მე მცირეკალიბრიანი შაშხანის შემოკლებული ალნიშნავა. მეცხრე ვარჯიში კი წოლილა სროლა. ვარჯიში ითვალისწინებს 60 ზარის სროლას. ესროლეს ორ ეტაპად, თითოში სამ-სამ ზარის.

● **მოგვიყევით თუ არა ჩანაწერის ხარისხზე გარეშე ფაქტორები?**

— გაიზრა რას ვიგულისხმებთ ამ ფაქტორებში. სროლის დროს სპორტსმენი ფაქტიურად მოწყვეტილია სამყაროს. მისი აზრი და ყურადღება კონცენტრირებულია ჩვეულ მოქრაობებზე. სხვას ვერაფერს ხედავს, ვერაფერს ისმენს, მაგრამ ძლეული ქარი თუ ამოვარდა, შეიძლება ყველაფერი წყალში ჩაეყაროს. ამიტომ დიდი მნიშვნელობა აქვს.

● **როგორც ვიცით, თქვენ მხოლოდ მოსკოველმა ფეხლანმა გაჯიბათ. შეგეძლოთ მისი დამარცხება?**

— ძნელი სათქმელია. საბჭოთა კავშირის ნაკრების წევრი ვალებელია ყველა პრიორებში ქარგად ისროდეს. მაც შემიძლო უკეთ მესროლა.

● **მერე და რამ შეგიშალათ ხელი?**

— ახლა ამაზე ლაპარაკი, თავის მართლება - უხერხულია. მაგრამ ჩემპიონატებში საჭერ მაინც უნდა გიმეგორო. კაცი იმედით ცხოვრობს და მეც მჯერა — ადრე თუ გვიან მიზანს მივაღწევ.

● **სპორტის სხვა სახეობით თუ ყოფილხარ გატაცებული?**

— სკოლის წლებში, დავამთავრე თბილისის 150-ე სკოლა, ცურვა ვ კალათბურთი მომწონდა.

● **მერე და რატომ აიარეთ გზა ლე?**

— გული არ ამიყრია, უბრალოდ მივხედი დიდი სპორტსმენი რომ ვერ გავხდებოდი. არადა ბინდა ჩემი წელიღიც იყოს ქარიფლ სპორტში.

ნოდარ გუგუშვილი.

სტატისტიკოსის თვალით გლიკერიში

ოოგუაა სსრ კავშირის 47-ე საფებბურთო ჩემპიონატის 31-ე ალეხდარული ტურის შეხვედრათა ტექნიკური მონაცემები:

„ორპედო“ — „ზენიტი“ 0:1 (0:0). ეს იყო მიმდინარე ჩემპიონატის ლიდერთა ერთ-ერთი ცენტრალური შეხვედრა. დაძაბულ ბრძოლაში გამარჯვება წილად ხვდათ ზენიტელებს — 1:0, ერთადერთი ბერთი 89-ე წუთზე ჩუხლოგმა გოატანა.

გაიფრთხილეს ლენინგრადელი ნეტებანი.

დუბლიორებში — 3:1.

„ტორპედო“ — „დინამო“ (მინსკი) 0:1 (0:0). ალმაფელთა კარში ბერთი გოატანა კონფრატიევმა. გაიფრთხილეს მინსკელი ფეხბურთელი მელნიკოვი.

დუბლიორებში — 1:0.

ცსკა — „ტალინისი“ 0:2 (0:1). იაკუბაუსკასმა და დანინაევიჩუსმა 2 ბერთი გაიტანეს მოსკოველთა კარში.

დუბლიორებში — 2:0.

„არარატი“ — „ნერაწოვრეცი“ 3:2 (1:1). ერეველელთაგან სამივე ბერთი მხითარიანმა გაიტანა (ერთი — პენალტით), ხოლო ოდესელთაგან თავი გამოიჩინეს შურიბაკოვმა და სახნომ (2).

დუბლიორებში — 1:1.

„დენპრი“ — „დინამო“ (ტბილისი) 3:2 (2:0). გამარჯვებულთაგან ბერთები გაიტანეს პრატკოვსკმა, ტერასმა და ბაგმტაძმა, ხოლო დინამოელთაგან — ბუდაშვილმა და გაზეევმა.

მატჩი აღინიშნა ხუმრობით, ერთმანეთთან ჩხუბისთვის მინდერიდან გაიაქვეს მოსკოველი ნოვიკოვი და დნეპროპეტროვსკელი ტარანი, გაფრთხილებები მიიღეს დინამოელებმა ხაშაოლმა და ბოლაზოვმა.

დუბლიორებში — 4:1.

„შახტიორი“ — „სპარტაკი“ 1:2 (0:2). სპარტაკელთაგან ბერთები გაიტანეს რუსაიევმა და რომიონოვმა, დონეცკელთაგან — გრაჩოვმა.

დუბლიორებში — 0:1.

„მეტალისტი“ — „ჭაბთაკორი“ 2:0 (2:0). ბერთები გაიტანეს კუზნეცოვმა და კამარზაევმა.

გაფრთხილეს ტაშკენტელი ბიკულოვი.

მატჩი იმსახურა საქართველოს მსაჯთა კოლეგიის ბრიგადამ ა. მელნიჩუკ-ის ჩერნიაროვსკი (ორენგი — სოხუმი), თ. ლაცაბიძე (თბილისი).

დუბლიორებში — 2:2.

„ნეფთანი“ — „დინამო“ (ბიე-ლი) 1:0 (0:0). ბერთი 86-ე წუთზე გაიტანა ალიევმა (11-მეტრიანი).

გაფრთხილეს კიეველი იაკოვენო და ბაქოელი ჰასანოვი.

დუბლიორებში — 0:1.

გათამაშების ცხრილი უმაღლესი ლიგა
დეკემბრიოთა შეხვედრებისაგან

მდგომარეობა 7 ნოემბრისთვის	თ.	მ.	ფ.	ბ.	ქ.
„დნეპრი“	31	19	8	4	53-27
„დინამო“ ქ.	31	21	3	7	53-23
„დინამო“ თბ.	31	17	4	10	60-39
„ქარაბაღი“	31	15	5	11	41-34
„ნეფთჩი“	31	14	6	11	40-35
ცსკა	31	13	7	11	42-31
„ზენიტი“	31	13	7	11	34-34
„დინ.“ მ.	31	12	8	11	42-35
„დინ. “ მნ.	31	12	8	11	45-45
„მეტალის.“	31	11	8	12	39-49
„ტორპედო“	31	12	5	14	46-48
„შახტიორი“	31	11	6	14	37-35
„ყაზგორ.“	31	11	6	14	34-46
„არარატი“	31	9	8	14	28-42
ასკ ქ.	30	8	10	12	29-44
„ფახთაქ.“	31	7	8	16	34-55
„სპარტაკი“	30	6	10	14	38-51
„ჩერნომ.“	31	4	8	19	30-52

8 ნოემბერს გაიმართა სსრ კავშირის 47-ე საფებბურთო ჩემპიონატის 2 ალეხდარული მატჩი უმაღლეს ლიგის გუნდებს შორის.

ალმაათის „ქაირათმა“ თავის მინდორზე ანგარიშით 2:1 დაამარცხა დონის როსტოვის არმიელთა გუნდი. ვიდნიასის „ფაკელისა“ და დონეცკის „შახტიორის“ ფრედ თითაზეს — 0:0.

რედაქტორი პ. გოგელია.

ჩვენი მისამართი:
ზუგდიდი, ქუჩის ნომერი — 380096.
ახალ ატ, დეკანის ქ. № 14.
ტელეფონები — მთავარის, „ფელეტონის“ — 93-87-52.
რედაქციის განყოფილებანი:
სამეფნო — 93-87-52,
წერილების განყოფილება — 93-87-55,
ინფორმბიუროს განყოფილება — 93-87-54
„ბარათე“ — 93-87-27, „ფერხი“ — 93-87-28
ჩვენი ინდექსია 66435

საქართველოს კპ ცკ-ის გამომცემლობის სტამბა. 380096, თბილისი ლენინის ქ. № 14. ბიუჯეტი ოფსეტური წესით საგაზეთო კორპუსში ნოემბრიულის, 29.

1 2 3 4 5 6 7 8 9 10 11 12 13 14 15 16 17 18 19 20 21 22. უე 07466

რეგორ იქცა პრებენ ლარსენი... ელკიაერ-ლარსენად

„საფებბურთო“ ასაღს მიხედით ელკიაერ-ლარსენს ალარ დერქვეთ ჭაბეკი. იგი დაიბადა 1957 წლის 11 სექტემბერს, 19 წლისა მიიწვიეს „კოლეჭში“, სადაც მას არ მოეხდება განსაკუთრებული შთაბეჭდილება. როგორც საკვირველია უნდა იყოს, პრებენს დღეან ცოტა გოლი გაჰქონდა. არადა, „კოლეჭს“ იგი იმიტომ იყიდა, რომ ეგონა, ტანადი, სიტყვოო ფიზიკური მონაცემებით დაჯილდოებული, ინგლისური ყაიდის ცენტრფორვარდი მატჩევთა ბადეს მტეკრის ადვილით. მაგრამ, აღმოჩნდა, რომ ლარსენმა მტევრი კლუბის პატრონების უფრო არგუნა. ასე იყო თუ ისე, „კოლეჭი“ პრებენისათვის ალეთა არ დაუხვევია, როცა მას კონტრაქტი დაუთმაღეთ. პრებენსაც ბევრი არ უფიქრია და გადაწყვიტა კლიმატი გამოეცვალა, ბუნდესლიგიდან დანიის ზეზობენ ბეღლიაში გადაბარგებულიყო. „ლოკეჭენში“ მას სიხარულით შეხვდნენ. სამაგალითო, ფეხბურთელთათვის დიდი მნიშვნელობა აქვს არა მარტო კლუბს, არამედ გარეშოსა და აქშინფერისაც. რამდენჯერ გაგეგონია, — ეს ან ძირითადად უცხოელ ლეგიონერებზე ითქმის, — ფეხბურთელი ერთ გუნდს ვერ შეწყობია, თავი ვერ გამოუჩენია, მეორე გუნდში კი სიუკეთესო გიმიგაცია. ასე დაემართა პრებენ ელკიაერ-ლარსენსაც. „ლოკერენს“ პირითად ჭერკერობით ყველაზე ნაყოფიერია მის საფებბურთო ცხოვრებაში. აქვე დაიდო მან ერთ-ერთი შედეგიანი ფეხბურთელის სახელი, რასაც ფასს უკრავდნენ დანიის ეროვნულ ნაკრებში გატანილი საუკეთო გოლებიც. სხვათა შორის, უხვგოლიან პრებენ ელკიაერ-ლარსენს შინ „მალკიერის“ ეძახიან, რაც გოლების მოყვარულის ნიშნავს. როცა მას ერთხელ ჰკითხეს, არა აქვს შენი ჰობიო, მან უპასუხა: „გოლები“.

„ჩემი საფებბურთო რენესანსი დაკავშირებულია „ლოკერნთან“, — ბობს პრებენი. ეს საუკეთო პიროვნება მიმჭნიერებენ კლუბის ხელმძღვანელები და პარტნიორებიც. ფეხბურთის ბევრი რამ სჭირდება საკუთარს შესაძლებლობის გამოსავლენად და უწინარეს ყოვლისა, მხარდაჭერა“.

„კოლნისაგან“ განსხვავებით, რომელსაც პრებენზია ჭკოზი პრებენის მიმართ, ელკიაერ-ლარსენი თვითონ არ იყო კმაყოფილი ბელგიურ კლუბში თამაშით. „ყოველ მატჩში მხოლოდ სამ-ოთხ ნოსი მაყურებლის თვალწინ თამაში დანიაც და მანიც არ უნდა იყოს საჭიროებისათვის, რომელსაც რაღაცას უნდა მიაღწიოს“. ეს მატება საკმაოდ აღმოჩნდა დანიის ნაკრების ვარსკვლავებისათვის, რათა მას „ლოკერენისათვის“ ნახვამდისო, ეთქვა და ვერონის „ჰელასში“ გადასულიყო, თუმცა, მანამდე „ტოტენჰემ“ სურდა მისი გადაბირება.

ახლა ევროპული პრესა ბევრს ლაპარაკობს იმაზე, რომელმა გახდება ელკიაერ-ლარსენის ახალი ოსტატი უნდა იყოს.

● **მოგვიყევით თუ არა ჩანაწერის ხარისხზე გარეშე ფაქტორები?**

— გაიზრა რას ვიგულისხმებთ ამ ფაქტორებში. სროლის დროს სპორტსმენი ფაქტიურად მოწყვეტილია სამყაროს. მისი აზრი და ყურადღება კონცენტრირებულია ჩვეულ მოქრაობებზე. სხვას ვერაფერს ხედავს, ვერაფერს ისმენს, მაგრამ ძლეული ქარი თუ ამოვარდა, შეიძლება ყველაფერი წყალში ჩაეყაროს. ამიტომ დიდი მნიშვნელობა აქვს.

● **როგორც ვიცით, თქვენ მხოლოდ მოსკოველმა ფეხლანმა გაჯიბათ. შეგეძლოთ მისი დამარცხება?**

— ძნელი სათქმელია. საბჭოთა კავშირის ნაკრების წევრი ვალებელია ყველა პრიორებში ქარგად ისროდეს. მაც შემიძლო უკეთ მესროლა.

● **მერე და რამ შეგიშალათ ხელი?**

— ახლა ამაზე ლაპარაკი, თავის მართლება - უხერხულია. მაგრამ ჩემპიონატებში საჭერ მაინც უნდა გიმეგორო. კაცი იმედით ცხოვრობს და მეც მჯერა — ადრე თუ გვიან მიზანს მივაღწევ.

● **სპორტის სხვა სახეობით თუ ყოფილხარ გატაცებული?**

— სკოლის წლებში, დავამთავრე თბილისის 150-ე სკოლა, ცურვა ვ კალათბურთი მომწონდა.

● **მერე და რატომ აიარეთ გზა ლე?**

— გული არ ამიყრია, უბრალოდ მივხედი დიდი სპორტსმენი რომ ვერ გავხდებოდი. არადა ბინდა ჩემი წელიღიც იყოს ქარიფლ სპორტში.

ნოდარ გუგუშვილი.

საზღვარგარეთის სპორტის ვარსკვლავები

ვ ინ არის პრებენ ელკიაერ-ლარსენი? ერთი შეხედვით, ეს ახირებული კითხვად მოგეჩვენებათ. დღეს ყველას კარგად იცის დანიის ნაკრების ამ ერთ-ერთი საუკეთესო თამაშობლის სახელი. მაგრამ ჩვენი კითხვა ახირებული მაინც არ არის და ან, რატომ: ელკიაერი პრებენ ლარსენმა თავად მოუხსნა საკუთარ გვარს, რათა გამორჩეულიყო ურიცხვი ლარსენებისგან, რომელებიც მის სამშობლოში, დანიაში და ბელგიაშიც ცხოვრობენ. საკუთარ ელკიაერი სახელად ის ფედის გვარი გამოიყენა. ეს უყველაფერი კარგი, მაგრამ უცხოელ ეურნალისტებს პრებენის „ცუღლუტობაც“ ბევრი თავსატეხი გაუჩინა: ზოგი ელკიაერს წერს, ზოგი ლარსენს, ზოგი კიდევ ორივეს ერთად. ეს ამბავი დღემდე ბოლომდელიან არ იცოდა გვარი-კომპოზიტის შექმნის ისტორია, ალბათ ინტერესით ყველაზე ხშირად წერდა: ელკიაერ-ლარსენი. ახლა თუ ისე, ეს ცნობა ჩვენ შევიტყვეთ დანიელ ეურნალისტებისაგან, რომელთაც ეს ამბავი ბოლოს და ბოლოს გამოაქვეყნეს.

ელკიაერ-ლარსენი ბევრ ეურნალისტს ეუბნება, რომ ფეხბურთელი ის მხოლოდ მაშინ ხდება, როცა ის ბურთს ისე ეუფლება, რომ ბურთი მისი ნაწილი ხდება. ეს ნიშნავს, რომ ფეხბურთელი ბურთს ისე ეუფლება, რომ ბურთი მისი ნაწილი ხდება. ეს ნიშნავს, რომ ფეხბურთელი ბურთს ისე ეუფლება, რომ ბურთი მისი ნაწილი ხდება. ეს ნიშნავს, რომ ფეხბურთელი ბურთს ისე ეუფლება, რომ ბურთი მისი ნაწილი ხდება.

ელკიაერ-ლარსენი ბევრ ეურნალისტს ეუბნება, რომ ფეხბურთელი ის მხოლოდ მაშინ ხდება, როცა ის ბურთს ისე ეუფლება, რომ ბურთი მისი ნაწილი ხდება. ეს ნიშნავს, რომ ფეხბურთელი ბურთს ისე ეუფლება, რომ ბურთი მისი ნაწილი ხდება. ეს ნიშნავს, რომ ფეხბურთელი ბურთს ისე ეუფლება, რომ ბურთი მისი ნაწილი ხდება.